

ТАТАР
ЭНЦИКЛОПЕДИЯСЕ



ТАТАР ЭНЦИКЛОПЕДИЯСЕ

БАШ МӨХӘРРИР Ә.М.МАЗЪАРОВ

3
К–Л

КАЗАН
ТАТАР ЭНЦИКЛОПЕДИЯСЕ ИНСТИТУТЫ
2012

УДК 94(470.41):031

ББК 63.3(2Рос=Тат)2-64 я2

Т 23

ЖАВАПЛЫ МӨХӘРРИР

Г.С.САБИРЖАНОВ

Баш гыйльми мөхәрририят

Ә.М.Мазһаров (рәис), Р.М.Вәлиев (рәис урынбасары), Р.К.Абдуллин, С.С.Айдаров, А.Г.Әхмәдуллин, Н.М.Вәлиев, З.Р.Вәлиева, Г.Ф.Вәлиева-Сөләйманова, В.З.Гарифуллин, М.Г.Госманов, Р.Г.Госманов, А.Х.Гыйльметдинов, М.З.Зәкиев, Г.Г.Жиһаншин, А.А.Жәләлов, Д.М.Исхаков, Е.П.Казаков, В.П.Кандилов, А.Н.Латышев, Х.Й.Миңнегулов, М.К.Михайлов, Г.С.Сабиржанов (жаваплы мөхәррир), К.М.Салихов, М.Х.Сәлахов, М.М.Сәфәров, Н.А.Сәхибуллин, И.Р.Таһиров, Ж.И.Фәйзрахманов, Р.М.Харисов, Р.С.Хәкимов.

© «ТР ФАнең Татар энциклопедиясе институты»
дәүләт учреждениесе, 2012.

«Авторлык хокукы һәм әргәдәш хокуклар турында»гы РФ Законы
нигезендә саклана.

Китап материалларын «ТР ФАнең Татар энциклопедиясе институты»
дәүләт учреждениесе язма рөхсәтеннән башка күчереп бастыру тыела.

ISBN 978-5-902375-08-1

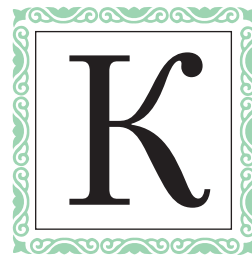

КАБА́, 1) татар халкы көнкүрешендә элек киң таралган жеп эрләү жайланмасы. Аның тоташ һәм сүтелмәле төрлөрә булган. Сүсне, йон, мамыкны тетү өчен югары очында тарагы булган жайланма — «тәрәшле каба», тәрәшсез каба «колга» дип йөртелгән. Эрли

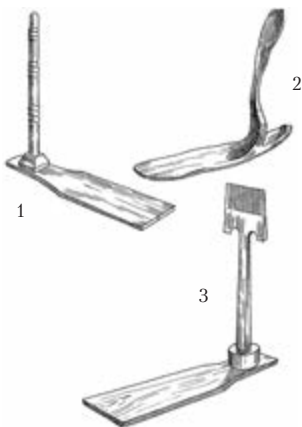

1. Тәрәшсез каба (колга); 2. Тоташ каба (тамыр каба); 3. Тәрәшле каба.

торган механик кабаны «чыгыр» яки «чарык» дип атаганнар. 20 йөзнең икенче яртысыннан көнкүрештә завод-фабрикалар эшләгән жепләр киң таралганнан соң, К.ны кулланы куими; 2) агач суканың төбен беркетеп куя торган кисеге («каба агачы»).

Әд.: Миллият сүзлегә: Аңлатмалы сүзлек. К., 2007; Татары. М., 2001.

КАБА́ЕВА Алина Марат кызы (12.5.1983, Ташкент), спортчы (нафис гимнастика), РФнең атказ. спорт остасы (2000). Мәскәү сервис ун-тын (2007), Петербург физик культура, спорт һәм сәламәтлек ун-тын (2009) тәмамлай. Гимнастика б-н 1986 елда шөгьльләнә башлай, тренерлары — РФнең атказ. тренерлары В.Н.Шаталина, И.А.Винер (1995 тән, Мәскәү).



А.М. Кабаева.

Игелекле уеннарда (1996), РФ чемпионатларында (1999–2001, 2004) жиңүче; Европа (1998–2000, 2004), дөнья (1999, 2001, 2003) чемпионатларында, Олимпия уеннарында (2004) абсолют чемпионы. Олимпия уеннарында бронза медаль (2000) ала. «Бердәм Россия» партиясенәң Югары советы (2001–05), РФнең Ижтимагыый палатасы (2005–07) әгъзасы, РФ Федераль Жыены-

ның Дәүләт Думасы депутаты (2007 дән). Дуслык, 4 нче дәрәжә «Ватан алдындагы казанышлар өчен» орденнары б-н бүләкләнә.

КАБА́К (Cucurbita), кабакчалар семьялыгынан бер- һәм күпбеллык үләнчел үсемлек; бакча культураны. Якынча 20 төре бар. Чыгышы — Төньяк һәм Көнъяк Америка (б.э.к. 3 меңгәчә еллардан билгеле). Культурда 3 төре бар: әре жимешле К. (С. maxima), мускат К. (С. moschata), аңардан К.ның төрлөрә аерылып чыга — чалмасыман, тәме югары сыйфатлы һәм декоратив төрлә, каты кабыкклы К. яисә гади К. (С. pepo) һәм аның төрлә төрлөрә — ташкабак һәм патиссон. К. — берөйле, читтән серкәләнүче, жылылык һәм яктылык яратучан үсемлек, дымлылыкка һәм туфракның ундырышлылыгына таләпчән. Тамыр системасы көчлә, үзәк типта, туфракта 3 м га кадәр тирәнгә китә. Сабаклары 4 м га кадәр, тармакланып, жиргә ятып үсә. Яфраклары биң күп, әре, озын сабаклы, төкчәсез, төпчек яфраклар юк; формасы һәм төсе б-н аерылалар. Чәчәкләрә аерым женеслә, сары төстә. Жимешә — кабакча (ялган сусыл жиләк), каты жимеш тирәлегә (кабыгы) һәм күп санда яссы формалы орлыклары бар, 30–50 көндә формалаша, саклау вакытында да өлгерү сәләтенә ия. К. төрлөрә үзара серкәләнмиләр. Орлыкларыны грунтта яисә үрентә итеп үстерәләр, вегетация чоры 80–130 көн. Азык буларак өлгергән жимешләрә кулланыла; итчел жимешә — крахмалга, шикәргә, С, В, В₂, Е витаминнарына, каротин, пектин матдәләргә, ә орлыклары майга бай. Жимешләрә кулинариядә, ш.у. төрлә хайваннар өчен кыйммәтле сусыл азык буларак кулланыла. К.ның «Мозолевская 49», «Зимняя сладкая», «Миндальная 35», «Стофунтовая», «Уфимская», кабакчаның — «Нефрит», «Грибовский 37», «Цукеша» сортлары үстерелә. Илл. к. *Бакча культураналары*.

Әд.: Справочник по овощеводству. Л., 1982; Овощеводство. М., 2003.

КАБАКЧАЛА́Р (Cucurbitaceae), ике өлешле үсемлекләр семьялыгы. 130 ыругы, 900 төре билгеле, башлыча, Жир шарының тропик һәм субтропик поясларында таралган. Бер-һәм күпбеллык үрмә һәм шуышма сабаклы үләннәр, сирәк кенә куаклар. Татарстан терр-ясендә 3 төре бар: кабак үләнә, тладианта, эхиноцистис. Яшелчә буларак, бакча участкаларында күбрәк *кыяр*, *кабак*, ташкабак, патиссон, сирәк кенә — карбыз, кавын үстерелә. 1–5 м озынлыктагы бер-һәм күпбеллык үләнчел үсемлекләр. Сабаклары сусыл, суга бай, шуышма яки үрмәле. Яфраклары чиратлашкан, гади, калаксыман яки бармаксыман — теленмә, йөрәксыман ниңезлә, спираль буенча урнашкан. Серкәчләрә 5, күпчеләгендә алар парлап үсәләр, берсе ирекле.

Жимешлеге бер. Чәчәкләрә берле, куентылы яисә себеркәчлә чәчәк төркеменә жыйналган, серкәләндерүчеләрне (бал кортлары, шөпшә, төклетура һ. б.) көчлә исе б-н түгел, ә ачык сары тажлары б-н жәлеп итә (мәс., кабакта һәм кыярда). Бөжәкләр ешрак ата чәчәкләрне үз итәләр, серкәләр исе аларга азык булып тора (100 дән артык фйдалы матдәләр, ш. и. аксымнар, май, витаминнар бар). Жимешә — кабакча, жимеш тирәлегенә тышкы катлавы каты, әче — итчел, сусыл, орлыклары күп. Шақтыый төрләрәнен жимешә ашарга яраклы. Кабак үләнә, тладианта, эхиноцистис — дару, декоратив, баллы үсемлекләр.

КАБАЛА́Н авылы, Буа р-нында, Буа шәһәрәннән 20 км төньяктарак урнашкан. 2010 елда 21 кеше (татарлар) яши. Клуб. Халкының төп шөгьлә — кырчылык, сарык асрау. 17 йөздә ниңез салына. Рев-циягә кадәрә рус чыганакларында Кабаланы Куст, Бикбулатово исемнәрә б-н билгелә. 18 йөздә — 19 йөзнен 1 нче яртысында халкы дәүләт крәстияннәрә катлавына керә, иңгенчеләк, терлекчеләк, олаучылык б-н шөгьльләнә. 20 йөз башында К.да почта станциясә урнаша, мәчет, мәдрәсә, 2 бакаләя кибете эшли. Бу чорда авыл жәмәгатенәң имана жирә 577,2 дис. тәшкил итә. 1920 гә кадәр Казан губернасының Тәтеш өязе Черки-Килдураз волостенда. 1920 дән ТАССРның — Тәтеш, 1927 дән Буа кантонында. 1930 ның 10 августынан Буа р-нында. Халкы саны: 1782 дә — 55 ир-ат; 1859 да — 278, 1897 дә — 455, 1908 дә — 550, 1920 дә — 515, 1926 да — 340, 1938 дә — 333, 1949 да — 271, 1958 дә — 270, 1970 тә — 138, 1979 да — 94, 1989 да — 65, 2002 дә — 32 кеше.

КАБА́Н АРТЫ МӘЧЕТЕ́ (икенчә исеме — Ислам дине кабул итүнең меңьеллыгы шәрәфенә салынган мәчет, Юбилей мәчете),



Кабан арты мәчете. Арх. А.Е.Печников. 1926. Хәзергә күренешә.

архит-ра истәлеге. 1919–26 елларда арх. А.Е.Печников проекты буенча шәркый мөселман үрнәгендәге романтик модерн стилиндә төзелгән.

Постаучылар бистәсендә, Иске Татар бистәсе каршында Кабан күле ярында урнашкан. Манарасы бина почмагына куелган бер заллы, антресольле жамигь мәчет. Дүрт кырлы биек манара яктылык тәрәзаләре һәм түгәрәк балконы булган цилиндрга күчә баручы сизгез кырлы күсәне төшкил итә. Манара кәрнизә уен бизәк төшерелгән уксыман гөмбәз б-н очланган. Манара ишеге тамбур аша турыпочмаклы, ике рәт тәрәзәле гыйбадәт залына илтә. Әүвәл гыйбадәт залының сул як өлешендәге өч колоннага урнаштырылган балконга вестибюльдәге баскыч алып менгән. Совет чорында зал ике катка бүленә. Хәзер 1 нче катта — гыйбадәт залы, 2 нчәсендә уку бүлмәләре урнашкан. Манараны хәтерләтүче уксыман порталлар, тәрәзә архивольтлары, баскычлы һәм кәкре сызыклы тәрәзә йөзлекләре, дивардагы аркачуралы пугалар урта гасырлар гарәп-маврлан архит-расының модерн стилиндәге үзенчәлекле мәчетне формалаштыралар. Кызыл кирпечле диварның штуркатурланган бизәкләр һәм яшел төстәге керәч өстәмәләр б-н ярашуы бинаның гомуми күренешен тагын да тулыландырып жиберә.

Мәчет 1930 елда ябыла, бина дәүләт үчрежениеләренә бирелә, 1991 елда дин тотучыларга кайтарыла. Бинада ш. у. Ислам дине кабул итүнең меңьеллыгы исем. мәдрәсә урнашкан.

Әд.: Салихов Р.Р., Хәйретдинов Р.Р. Татарстан Җөмһүрияте: татар халкының тарихи һәм мәдәни һәйкәлләре (XVIII гасыр ахыры – XX гасыр башы). К., 1995; Мечети Татарстана / Сост. Х.Г.Надырова, Р.Р.Салихов, Р.Р.Хайрутдинов. К., 2000; Салихов Р.Р., Хайрутдинов Р.Р. Исторические мечети Казани. К., 2005.

Х.Г.Надырова.

КАБАН ДУҢГЫЗЫ (*Sus scrofa*), дуңгызлар семьялыгынан күшәми торган партояклы имезүче хайван. Евразия һәм Төньяк Африкада таралган, Америкада климатлаштырылган. Эре хайван: ана затларның озынлыгы 1,7 м, ата затларның 2 м тирәсе, биюклегә жылкә калкымында 1 м га кадәр; ана затларның авырлыгы 150 кг га, аталарның 250–300 кг га житә. Башы зур, чөйсыман озынча, күзләре кечкенә, батынчы. Кискеч тешләре алга, өске һәм аскы казналыкның казык тешләре өскә һәм ян-якка юнәлгән. К.д.ның тешләре гомер буге үсә, зур ата затларда (ата кабаннарда) 8–10 см озынлыкка житә. Гәүдәсе ян-яктан кысылган; алгы өлеше арткысына караганда зуррак һәм шактый калку. Кылы каты, жылкә калкымында сизелерлек ял барлыкка китерә; кышка тупасрак мамык үсеп чыга. Олы хайваннар күе сорыдан көрән яки кара төскә кадәр. 4 айга кадәр балаларының ян-ягында аксыл саргылт төстәге буй сызыклар була. 3–10 арлап (кайвакыт берничә дистә), көтү булып яшиләр. Көтүдәге аерым затлар һәм аерым көтүләр арасында билгеле бер иерархия мөнәсәбәтләре урнашкан. Ана затлардан һәм яшь хайваннардан торган көтүләрдә аеруча көчле ана

затларның — берсе, ә ата К.д.лары төркемдә аеруча көчле ата зат өстенлек итә. Женси активлык чоры ноябрь—гыйнварда. Буазлык чоры якынча 115 көн. Гадәттә, 4–5 (кайвакыт 12 гә кадәр) бала китерә. Балалары тиз үсә, жәй ахырына аларның авырлыгы 20 кг һәм күбрәк тә була, кышка кадәр аналары б-н яшиләр. Женси яктан ана затлар 8–10 айлык вакытта, ата затлар яшәешенең 2 нче елында житлегә. 10–12 (сирәк кенә 20) ел яши. Төрле азык б-н туклана. Туклануында



1



2

Ата (1) һәм ана (2) кабан дуңгызлары.

үсемлекләр өстенлек итә; үсемлек тамырлары һәм бүлбеләре, үлән, имән чикләвек, чикләвекләр, агач һәм куак жимешләре. Хайван азыгын яңгыр суалчаннары, туфрак бөжәкләре һәм аларның личинкалары, төче су һәм жир өсте моллюсклары, тычкансыман кимерүчеләр, кош йомыркалары һәм балалары, бака, кәлтә, еланнар, кайвакыт үлөксәләр тәшкил итә. Кышын К.д. кишкән үлән, агач кайрысы һәм ботаклары, агач гөмбәләре, кырда калган иген уңышы б-н туклана. Дошманы — бүреләр, алар аеруча кар күп булган кышларда, яшь хайваннарны бөтенләй диярлек юкка чыгарып, К.д.ларына зур зыян китерәләр. Ата затларга бүреләр сирәк һөжүм итә, К.д.ның казык тешләренә юлыгып, үзләре үлгән очраклар да бар. Кайвакыт яшь К.д. селәүсен яки аю корбаны була. Татарстан терр-ясендә элек К.д.лары күпләп яши, әмма кырып бетерелә. 1970 тә аучылык оешмалары тарафыннан янадан үрчетелә һәм кыскагына вакыт эчендә республиканың бөтен терр-ясендә диярлек тарала. Хәзерге вакытта аларның саны 2 меңнән артык. К.д. күп булган р-ннарда аларның зыяны шактый: бәрәңге кырларын һәм чөчүлекләренә «янадан сөрәләр», кырмыска ояларын туздыралар, туфрак өслегендәге вак хайваннарны юк итәләр, агач токымнарының, бигрәк тә имәннең табигый үеи кешен зарарлыйлар. К.д.ның баш санын даими көйләп торуга зарур. Сунарчылык (ите, тиресе, кылы) объекты. Йорт дуңгызының нәсел башы.

КАБАН КҮЛЛӘРЭ, Казан эчендә урнашкан өч күлдән (*Бирге Кабан*, *Аргы Кабан*,

Югары Кабан) торучы күлләр системасы. ТР терр-ясендә иң зур күлләр системасы. Гомуми майданы — 186 га. Тар бугаз б-н тоташкан Бирге һәм Аргы Кабанның озынлыгы 5575 м, Югары Кабанның озынлыгы 1030 м. Иң тирән урын 12–13 м. Гомуми су күләме 11,8 млн. м³. Күлләр карст упкыннарыннан хасил булган чокырларның катлаулануы нәтижәсендә Иделнең элеккеге су юлы урынында барлыкка килгән. Иделнең биюк рәсасы буйлап төньяктан көньякка сузылып киткән. Бирге һәм Аргы Кабан арасындагы су алмашу зооботаника бакчасы буенда урнашкан Ботаника ермагында (озынлыгы 750 м, киңлеге 100–120 м, тирәнлеге 2–3 м) бара.

Бирге Кабан Болакның табигый ермагынан бүлеп куелган, ермакта су тигезлеген көйләү максатында аның аша күлдән суны билгеле бер төстә агызалар. Аргы Кабанның Идел б-н бәйләнеше бар. Аның көньяк өлешенән Монастырь дип аталган инеш үтә, һәм ул күлне Иделнең Подувалье култыгы б-н тоташтыра (риваять буенча инешнен бер өлеше Воскресенский монастырь монахлары тарафыннан казылган; 1960 та канал давам иттерелә). Отар посёлогы р-нында инеш дамба б-н ябыла, суны аның аша насослар б-н Куйбышев сусаклагычына жиберәләр. Югары Кабан — ябык сулык, һәм системаның башка күлләре б-н аның гидрологик бәйләнеше юк. Аргы һәм Бирге Кабаннарга караганда анда су биюклегә 2 м га югары.

1950 нең 1 нче яртысында шәһәрнең инженерлык саклау дамбагы төзелгәнчә, К.к. Идел һәм Казансу б-н актив су алмаша. Ягы су ташу вакытында Идел Казансуның түбәнге агымнарында су биюклеген югары күтәрә, һәм су, ташкын булып, Болак аша Бирге Кабанга, аннан соң Аргы Кабанга килеп керә. Ташу кимегәннән соң, артык су Бирге Кабаннан Болакка, аннан Казансуга, Аргы һәм Югары Кабан сулары аерым ермаклардан Иделгә агып чыга торган була.

Мең еллар давамында К.к. системасы үзен табигый чисталыгын һәм балыкка байлыгын саклый. Металл эш кораллары барлыкка килгәч, кеше эшчәнлеген күлләргә, әйләнә-тирә табигать ландшафтына тискәрә йогынтысы башлана: яр буйларындагы урманнарны юкка чыгару, жирләренә сөрү ерым эрозиясе көчәюгә һәм алар аша бу күлләргә комсу-балчыксыл китерелмәләр килүгә, ш.у. аларга коючы елга һәм инешләренә юкка чыгуына китерә. 16 йөздә шәһәр төзелешләре Бирге Кабанга якыная, һәм күл шәһәрне су б-н тәмин итүче төп чыганакка әверелә. 18 йөз уртасында аның ярларын тулысы б-н диярлек торак йортлар каплап ала. Суы эчү өчен дә, жиләк-жимеш бакчаларын сугару өчен дә тотыла, шул ук вакытта күлнең ярларына (кышларын бозга) тирес һәм чүп-чар түгүләр башлана; сулыкларга төрле пр-тиеләрнең пычрак сулары, ш.у. шәһәр урманнарында яуган яңгыр һәм кар сулары ага башлый. 19 йөзнен 2 нче яртысында күлнең яр буйларында киң колачлы сәнәгат төзелешләре жәелә: постау мануфактура житештерүе киңәйтелә, бертуган Крестовниковларның стезарин-шәм-сабын кайнату з-ды (к. *Шәм-стеа-*

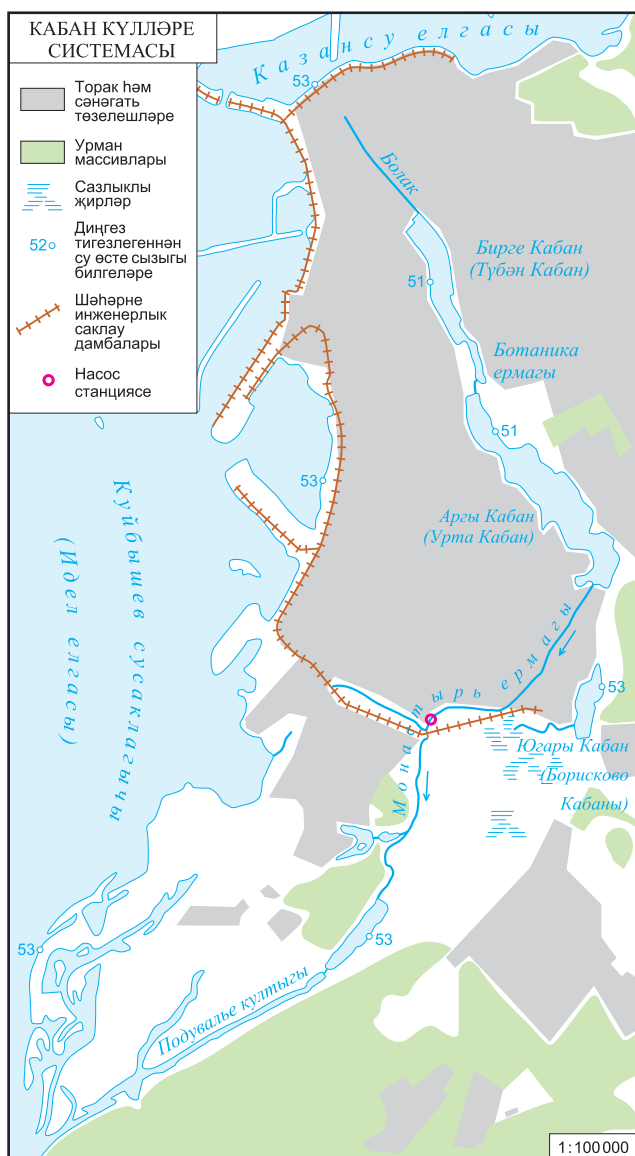

рин, сабын кайнату, глицерин житештерү химия заводы), хәрби ведомстволары өчен аяк киёмнәре житештерү з-ды, Оскар Петцольдның сыра кайнату з-ды, мамык жебе эрләү, күн һәм арагы пр-тиеләре ачыла. Алардан агып чыккан пычрак су Бирге Кабанга төшә, һәм 19 йөзгә 2 нче яртысында күлдәге су эчәргә яраксыз хәлгә килә. 1875 тә шәһәр жир асты сулары б-н тәмин ителә башлый, су Казаннан 19 км төньяк-көнчыгыштарак, Пановка авылы янында урнашкан жир асты чишмәләреннән алына. 19–20 йөзләр чигендә өле Югары Кабанның суы чиста һәм эчәргә яраклы була. Күл шәһәр халкының яратып ял итә торган урыны булып тора. Аның яр буйларында танылган пр-тие хужаларының һәм эшмәкәрләреннән (Апанаев, Борнаев, Сәйдәшев, Унженин, Смирновлар) бакчалары һәм утарлары төзелә. Анда су коену өчен мах-

кын суларыннан аерыла, күлләр системасы йомык экосистемага әйләнә. 1957–58 дә комсуыргычлар ярдәмендә 2–3 м тирәнлектә күл төпләре, яр буйлары ләмнән чистартылга. Сусаклагычның гидростатик басымы Бирге Кабанга һәм Аргы Кабанга грунт сулары керүен арттыра, һәм аларда су биеклегә күтәрелә. 1960 та күлләрдәге артык су дренаж системасы б-н Иделгә жиборелә башлый. Күлләрнең төбен чистарту һәм аларны агымлы итү чаралары суның сыйфатын беркадәр яхшырта, ләкин суны пычрату чыганаclarы бетерелми. 1970 нең 2 нче яртысында Бирге Кабанда балыклар, хәтта күл төбендә яши торган умырткасызлар да юкка чыга. Аргы Кабанда да 2 м тирәнлектә тере организмнар бөтенләй калмый. 1982–83 тә комсуыргыч ярдәмендә чистарту эшләре башлана (ләмне Отар посёлогы янындагы убылган, саз-

суз урыннар һәм күнел ачу йортлары (1895 тә «Аркадия» бакчасы ачыла) эшли. 1868 дә пароходчылыкка нигез салына, аның суднолары Бирге Кабан һәм Аргы Кабан күлләрендә йөзә, пассажирларны Казан пехота уч-щесе хәрби лагерларына, Архиерей шәһәр яны йортына, кымыз б-н дәвалану йортына, Воскресенский авылына һәм бакчаларга ташый. 17 йөз ахырыннан 18 йөз ахырына кадәр күлләр Воскресенье монастыре биләмәләре булып тора, балык сәүдәсе монастырның төп керемнәренә берсе була. 20 йөзгә 1 нче яртысында яңа сәнәгать пр-тиеләре файдалануга кертелгәннән соң («Спартак» комб-ты һ.б.), күлләрдә чиктән тыш начар экологик хәләт туа. 1928 дә Бирге һәм Аргы Кабаннарны тоташтыручы Ботаника ермагы тимер юл дамбасы өеме б-н ябыла, аның астында бетон арка төзелә, һәм 1,5 м га якын тирәнлектә ясалма канал үткәрелә. Нәтижәдә, күлләр арасындагы су алмашы бозыла, бу аларның табигый хәленә зур зыян китерә. 1957 дә Куйбышев сусаклагычы төзелү хәленә тагын да катлауландыра. К.к. шәһәрнең инженерлык саклау дамбалары б-н Идел һәм Казансуның таш-

ланган участка суыргып чыгаралар). Бирге Кабан төбеннән 1,5 млн. т ләм алына. Төзекләндерү, чистарту чаралары б-н күлнең экологик хәле берникадәр яхшыртыла, пычраткыч матдәләренң концентрациясе сизелерлек кими, һәм суда балыклар күренә башлый. Комсуыргыч 1988 дә Аргы Кабанга, төбен чистарту эшләрен башкару өчен, яңа урынга күчәрелә. 1980 еллар ахырыннан Бирге Кабанның яр буйларын төзекләндерү башлана (Татар акад. театры янында бетон яр буче төзү, Иске Татар бистәсе һәм «Спартак» аяк киёмнәре берләшмәсе яр буйларын яшәләндрү, ныгыту, тигезләү эшләре алып барыла, ял итү теплоходлары өчен причаллар төзелә). К.к. системасы исемнәренә килеп чыгышы турында берничә фараз бар. Аеруча киң таралган риваятьләр буенча күлләрнең исеме — элек сулыкны әйләндереп алган имәнлекләрдә, ерымнарны каплаган эрәмәле куаклыкларда кыргый кабаннарның күпләп яшәве б-н, икенче бер риваять буенча күлләрнең исеме Кабанбәк исеме б-н бәйлә (Болгар патшасы Габдулланьң улы): Болгар шәһәре дошманнар тарафыннан жимерелгәч, ул бу якларга кача һәм биредә торулук төзи. Шулай ук «кабан» сүзе борынгы төрки «каб» («куб») сүзенә барып тоташа һәм ул «чокыр», «казанлык» мәгънәсенә туры килә. Казан ханнарының Кабан күле төбендә яшәргән хәзинәләре турында күплегән легендалар яшәп килә.

Әд.: Калинин Н.Ф. Казань: Ист. очерк. К., 1952; Семеновский В.Н. Озеро Кабан // Очерки по географии Татарии. К., 1957; Мингазова Н.М., Котов Ю.С. Казанские озёра. К., 1989; Муштафин Р.А. Озеро Кабан. К., 1989; шул ук. Тайны озера Кабан. К., 1993.

КАБАН-БАСТЫРЫК авылы, Зәй р-нын-да, Зәй тимер юл станциясеннән 40 км төньяк-көнчыгыштарак, Бастырма елгасы буйында. 2010 елда 139 кеше (татарлар) яши. Урта мәктәп, клуб, китапхана. Халкының төп шөгыле — кырчылык, сарык асрау. 1680 елдан мәгълүм. 18 йөздә — 19 йөзгә 1 нче яртысында халкы дәүләт крәстияннәре катлавына керә, игенчелек, терлекчелек, умартачылык, олаучылык, вак һөнәрчелек: копчаclar, чана, дуга ясау, киндер сугу, келәм (палас) туку, чыпта, чабата үрү б-н шөгыльләнә; 1773–75 елгы *Крәстияннәр кузгалышында* Пугачёв ягында сугыша. 20 йөз башында К.-Б.та архистратиг Михаил чиркәве (1881 дә төзелә), миссионерлык мәктәбе (1870 тә ачыла) эшли. Бу чорда авыл жәмәгәтенә имана жире 1744 дис. тәшкил итә. 1929 да К.-Б.та Ворошилов исем. к-з оештырыла, 1958 дә, берникадәр үзгәрешләрдән соң, Сталин исем. к-з (1961 дән — Киров исем., 1963 тән — «Игенче», 1998 дән — а.х. товарлары житештерүче кооператив) составына керә. 1920 гә кадәр Уфа губернасының Минзәлә өязе Әхмәт волостенда. 1920 дән ТАССРның — Минзәлә, 1922 дән Чаллы кантоньнда. 1930 ның 10 августыннан — Чаллы, 1935 нең 10 февраленнән — Зәй, 1963 нең 1 февраленнән — Чаллы, 1972 нең 1 ноябреннән Зәй р-нын-да. Халык саны: 1859 да — 462, 1870 тә — 452, 1897 дә — 1075, 1920 дә — 1377, 1926 да — 1175, 1938 дә — 1038, 1949 да — 799, 1958 дә —

785, 1970 тә — 722, 1979 да — 376, 1989 да — 214, 2002 дә — 156 кеше.

Әд.: Заннская энциклопедия. К., 1994.

КАБАР АГАЧЫ, маржа алкасы (Eupomus), кабарчалар семьялыгынан яфрак коючан һәм мәңге яшел куаклар яки агачлар ыругы. 200 дән артык төре билгеле, Евразиядә, Америка һәм Австралиядә таралган. ТР терр-ясендә бер төре бар — сөялле Ка. (E. verrucosa). Бөтен республика терр-ясендә киң яфраклы һәм ылыслы-киң яфраклы урманнарда, имән урманнарының куаклыкларында үсә. 1–2 м биеклектәге күлгәгә чыдам талымсыз куак. Тамыр системасы тирән түгел. Яфраклары гади, каршыдаш, пычкы чигле, коңгырт яшел. Ботаклары, тыгыз итеп, көрән яки кара төстөгә сөялләр б-н капланган. Чәчәкләре яшыкелт-ак яки жете кызыл, яфрак куентыгында урнашкан ярымчатырда. Жимеше — гартмачык, өлгергәч алсу кызыл төскә керә. Май—июньдә чәчәк ата. Жимешләре август—сентябрьдә өлгөрә. Орлыктан һәм тамыр үргәннәреннән үрчи. Кәүсә кабыгында һәм тамырларында 32% ка кадәр кипмәүче май бар. Барлык өлешләре дә агулы. Халык медицинасында костыру һәм эч йомшарту чарасы, кипкән жимешләре порошогы инсектицид буларак кулланыла. Үзгачы төрле әйберләр ясарга ярый. Декоратив үсемлек буларак, яшел киртәлекләр һәм бордюрлар ясаганда файдаланыла.

КАБАТ ЖИТЕШТЕРҮ, житештерү процессның даими, өзлексез кабатлануы. Матди байлыктар һәм хезмәт күрсәтүләренә, эшчә көчнә һәм житештерү мөнәсәбәтләрен К.ж. күздә тотыла, аңа шу. житештерү, алыштыру, бүлү һәм куллану процесслары керә. Буынар өзексезлеген, милли байлыкны саклау һәм арттыруны тәэмин итә. Гади һәм киңәйтелгән К.ж.не аерып күрсәтәләр. Гади К.ж. булганда, житештерелгән тулаем милли продукт һәм милли табыш күләме артмый, житештерүне оештыру, аның техникасы һәм технологиясе күпкә үзгәрми. Житештерү элекке масштабтагы кабатлану б-н генә чикләнә. Гади К.ж.не аерым бер төре — тарайтылган К.ж., аны икътисади һәм финанс кризислары, оборона сәнәгатендәге конверсия, икътисадка реформалар кергү һәм аны структур үзгәртеп кору, стихияле бәла-казалар һ.б. китереп чыгара. 1990 — 94 елларда ТРда житештерү ел саен 8,5% ка түбәнәй. Киңәйтелгән К.ж.гә житештерелә торган продукция һәм хезмәт күрсәтүләренң үсеше хас, бу үсеш, фән һәм техника казанышларын гамәлгә керттеп, житештерү факторларын сыйфат ягынан үзгәртеп, хезмәт житештерүчәнлеген арттыру хисабына бара. 1995 тән 1999 га кадәр житештерү күләмнәренң уртача еллык үсеш темпы 4,26% тәшкил итә. 2009 да сәнәгат житештерүнең гомуми күләме 1995 ел дәрәжәсеннән — 66,2% ка, машиналар төзелешендә — 62,5% ка, транспорт чаралары һәм жиһазлар житештерү 9,4 тапкыр арта. Файдалы казымалар, нефть чыгару 1995—2009 елларда 28,2% ка үсә.

Әд.: Современная экономика. Ростов н/Д.—М., 1995; Республика Татарстан. Стат. справ. К., 2010. Ф.Г.Газизуллин.

КАБИЛӘЛӘР БЕРЛӘШМӘСӘ, дошман һөжүм (яки һөжүм янавын) кире кайтару һәм күрше кабиләләргә каршы сугышу өчен, берничә кабиләнең берләшүе. Әлеге максатларда берләшкән кабиләләр күп кенә очракларда, сугышлар беткәннән соң да, шулай яшәп калганнар. Яңа яулап алынган кабилә еш кына К.б.нә яңа халык хокукында кертелгән; К.б. эчендә әгъзалар кагдулары барлыкка килгән (Дунай Болгариясендә — болгарлар һәм славянар). Берләшмә эчендәге үзара йогынтылар халыкның берлеген аңларга ярдәм иткән. К.б. хакимияттә сугыш житәкчеләре ныгып калу һәм беренче дәүләтләр-юлбашчылыклар төзелү ягына таба үсеш алган. Идел буенда һәм Урал алдында ананыно, пьанобор, азелино, имәнкискә һ.б. К.б. билгеле.

Әд.: История первобытного общества: Эпоха классового образования. М., 1988; Гиренко Н.М. Социология племени. Л., 1991; Крадин Н.Н. Политическая антропология. М., 2001.

И.Л.Измайлов.

КАБУЛХАНӘЛӘР (гарәп. قبول — ризалык бирү һәм фарсы. خانه — бина), Казан Кремле терр-ясендә. Адм. бинаның беренче проекты 18 йөз ахырында арх. В.И.Кафтырев тарафыннан эшләнә. 19 йөз башында кирпечтән сузынкы ике катлы губерна идарәсе бинасы төзелә. Эчке ишегалдына илтүче ике юлы булган бина үзенең вестибюльләре һәм баскычлары б-н 3 секциягә бүленә. Икенче каттагы секцияләр ияк-якларына эш бүлмәләре урнашкан үзәк коридор б-н бәйләнгән. Биек гөмбәзле ярымподвал катгы фасадтагы тәрәзәләр аша яктыртыла. 19 йөзнен 2 нче артысында бинга өстәп 2 кат салына һәм ике кыяклы түбә б-н ябыла. Яңа катлар бинаның аскы өлешенә төңгәл итеп төзелә. Кирпеч диварлар штукатурлана һәм агартыла. Фасадлар бизексез. Ишек өстендәге авыш түбә чүкеп ясалган кронштейнга куелган, бусага алдына чуен баскычлар урнаштырылган. Вестибюльләрдәге баскычларның ияк-якларына чөлгөр бизекле култыкчалар беркетелгән. 21 йөз башында үткәрелгән реконструкция вакытында бина элекке ике катлы рәвшенә кайтарыла.

Әд.: Казань в памятниках истории и культуры. К., 1982.

Х.Г.Надыйрова.

КАБУШКИН Иван Константинович (15.2.1915, Белоруссия Респ.-касы, Брест өлкәсенң Барановичи р-ны Малаховцы а. — 4.2.1943, Минск), Сов. Союзы Герое (8.5.1965, үлгәннән соң), кече лейтенант (1938). Кече лейтенантлар курсы тәмамлы (1938). 1915—35 елларда Казанда яши, трамвай йортүче булып эшли. 1935 тән Кызыл Армия сафларында. Совет гаскәрләренң Көнбатыш Белоруссия походында (1939) һәм совет-фин сугышында катнаша. 1941 нең июненнән Бөек Ватан сугышы фронтларында. Әсирлеккә элгә, качканнан соң, Минскида ишәрен оешманың оператив төркеме б-н житәкчелек итә, 208 нче партизан отрядының разведка башлыгы ярдәмчәсе була. Басып алынган Минск каласында фашистларга каршы көрәштә катнаша: сугыш кирәк-яраклары, медициналар табыша, лагерьдан качучы хәрби әсирләргә ярдәм күрсәтә, листовкалар бастырып тара-



И.К. Кабушкин.

туга житәкчелек итә. 1943 нең 4 февралендә гестапо тарафыннан кулга алына, һәлак була. Ленин ордены һәм медальләр б-н бүләкләнә. Минскидагы бер урам, Барановичи шәһәрндәге 12 нче номерлы мәктәп К. исем йортә. Туган ягында Геройга һыйкал куела. «Казгорэлектротранспорт» пр-тиесе каршындагы музейның бер бүлмәсендә К. турында материаллар тупланган. Казанның 3 нче трамвай депосында К. йорткән трамвай саклана.

Әд.: Батырлар китабы — Книга Героев. К., 2000; Люди легенд. М., 1971. Вып. 4; Ракипов Ш.З. По следам Героев. К., 1975; Петраченко Д.М. Именами Героев. Минск, 1978; Герои Советского Союза — наши земляки. К., 1984. Кн. 2.

М.З.Хәбибуллин.

КАБЫГАШАРЛАР (Irididae), төрле азык б-н тукланучылар асотрядынан коңгызлар семьялыгы. 3 меңнән артык төре билгеле, Россиядә — 200 дән артык, шуның 50 гә якыны — урман хужалыгына һәм бакчачылыкка зарар китерүче корткычлар. Олы коңгызлар 0,8–8 мм озынлыкта, цилиндр рөвшендәге озынча гөздәдән тора, буынлы мыекчыкларның чукмарлары ачык беленә, аяклары кыска һәм юка тәпиле. Күп кенә төрләрнең өске канатлары агач чүбен ташлау өчен жайлашып, очлары батып кәргән, читләре тешле булган батынкылыктар барлыкка китерә. Личинкалары ак төстә, аяксыз, С-сыман бөгелгән кыска юан гөздәле, хитинлашкан зур башлы. Күпчелек төрләр елга 1 буын, сирәк кенә 2 буын бирә. Моногамик гаиләләрдә (ата һәм ана зат) кайрыда аналык юлын ана зат кимереп тишә, аннан соң аның янына ата зат очып керә. Полигамик гаиләләрдә (ата зат һәм берничә ана зат) киң никах камераларын кимереп тишү ата зат өлешенә туры килә, соңыннан анда берничә ана зат керә; күпшүлүдән соң һәрберсе үз аналык юлын кимереп тишә. Аналык юлының стенкасына салынган йомыркалардан личинкалар чыга, алар исә берничә киң камера («курчак бишеге») б-н тәмамланучы үз личинка юлларын салалар. Шулай итеп, «кабыгашар оясы» барлыкка килә, аның формасы буенча һәм зарарланган агачның токымына карап, К.ның төрән ялгышмыйча билгеләргә мөмкин. *Кисләннәрдән* аермалы буларак, К. зәгыйфь һәм яңа аутан агачларны зарарлый. Яшәү урынына карап, аларны кабыгаштар (төчлегәннәр, юкәрашарлар, типографлар), үзгач (үзгачта юллар сала) һәм урман бакчачыларына (ботакларны кимереп, агач кәүсәләренә һөжүм итәләр һәм, шул сәбәплә, агачлар нык кына зәгыйфьләнә) аерып йортәләр. Үзгач К. личинкалары үзгач б-н түгел, ә галереяга ана затлар б-н ияреп керүче гөмбә жепселләре (гифлары) б-н туена.

Татарстан терр-ясендә К. фаунасы аз өйрәнелгән. Аерым агач токымнарының аеруча куркыныч үзәнчәлекле корткычлары туры-

да гына мәгълүматлар бар, алар арасында каен төчлөгене (*Scolytus ratzeburgi jans.*), имән төчлөгене (*S. Intricatus*), зур нарат юкәрәшары (*Blastophagus piniperda L.*), зур чыршы юкәрәшары (*Dendroctonus micans Kug.*) бар.

А.К.Жеребцов.

КАБЫК КҮПЕР авылы, Апас р-нында, шәһәр тибындагы Апас посёлогыннан 21 км төньяктарак, Боя елгасы буенда. 2010 елда 157 кеше (руслар) яши. Урта мәктәп, клуб. Халкының төп шөгыле — кырчылык, мөгезле эре терлек асрау. 17 йөздә нигез салына. 18 йөздә — 19 йөзгә 1 нче яртысында халкы дәүләт крәстияннәре катлавына керә, игенчелек, терлекчелек, тимерчелек, көпчәк ясау, сарык тиресе эшкәртү б-н шөгыльләнә. 20 йөз башында К.К.дә кәшәнә, земство мәктәбе (1897 дән), 8 жил тегермәне, 3 ярма яргыч, тимерчелек, 4 вак-төякләр кибете эшли. Бу чорда авыл жәмәгатенә имана жире 2121,8 дис. тәшкил итә. 1920 гә кадәр Казан губернасының Тәтеш өязе Шәмбалькычы волостенда. 1920 дән ТАССРның — Тәтеш, 1927 дән Буа кантонында. 1930 ның 10 августыннан — Тәмте, 1931 нең 20 октябреннан — Апас, 1963 нең 1 февраленнан — Буа, 1964 нең 4 мартыннан Апас р-нында. Халык саны: 1782 дә — 85 ир-ат; 1859 да — 576, 1897 дә — 1005, 1908 дә — 1314, 1920 дә — 1166, 1926 да — 1410, 1938 дә — 656, 1949 да — 497, 1958 дә — 331, 1970 тә — 270, 1979 да — 212, 1989 да — 182, 2002 дә — 198 кеше. Авыл янында *Кабык Күпер комплексы* урнашкан.

КАБЫК КҮПЕР КОМПЛЕКСЫ (археол.), Апас р-ны Кабык Күпер авылы янында урнашкан. К.К.к. ядкәрләре археологлар А.Х.Халиков (1960–61 елларда) һәм Р.С.Габәшев (1989–90 да) тарафыннан тикшерелә. Комплекста таш һәм бронза гасырларга нисбәтле өч туктаулык керә. К.К.к.ның I туктаулыгында табылдыклары мезолит чорына караган зур, яртылаш жиргә иңгән торак булганлыгы ачыклана, аны өске катламында мезолит дәверенә таш корал һәм неолит чорынан калган балчык савыт-саба калдыклары табыла. I туктаулыктан 150 м төньяк-көнбатыштарак урнашкан II Кабык Күпер туктаулыгында табылган айберләр неолит чорына карый дип фаразлана. III Кабык Күпер туктаулыгында (ул I нчесеннән көнбатыштарак) табыш алынган айберләр исә бронза гасырга карый; культура катламы калыңлыгы 30–40 см га житә. К.К.к. терр-ясендә ш.у. Баланово, Кама, Казан яны һ.б. археол. культураларга караган археол. ядкәрләр барлыгы ачыклана.

Әд.: Халиков А.Х. Мезолит Среднего Поволжья // Материалы и исслед. по археологии СССР. 1966. № 126; шул ук. Древняя история Среднего Поволжья. М., 1969; шул ук. Приказанская культура // Свод археол. источников. 1980. Вып. 1–24; Бадер О.Н., Халиков А.Х. Памятники балановской культуры // Свод археол. источников. 1976. Вып. 1–25.

Р.С.Габәшев.

КАВАЛ авылы, Питрәч р-нында, Питрәч авылыннан 28 км көнчыгыштарак, Кибә елгасы бассейнында. 2010 елда 278 кеше (татарлар) яши. Халкының төп шөгыле — кырчылык, мөгезле эре терлек асрау. Тулы булма-

ган урта мәктәп, мәдәният йорты, китапханә. Казан халыгы чорында нигез салына. 18 йөздә — 19 йөзгә 1 нче яртысында халкы дәүләт крәстияннәре катлавына керә, игенчелек, терлекчелек, балта эше, тимерчелек, киез итек басу һәм сарык тиресен эшкәртү б-н шөгыльләнә. 20 йөз башында К.дә Изге Гурый борадәрлеге мәктәбе (1868 дә ачыла), жил тегермәне, тимерчелек, ашлык саклау-сату кибете, 3 вак-төякләр кибете эшли. Бу чорда авыл жәмәгатенә имана жире 1172 дис. тәшкил итә. 1920 гә кадәр Казан губернасының Лаеш өязе Пановка волостенда, 1920 дән ТАССРның — Лаеш, 1927 дән Арча кантонында. 1930 ның 10 августыннан — Питрәч, 1935 нең 10 февраленнан — Теләче, 1959 ның 12 октябреннан Питрәч р-нында. Халык саны: 1782 дә — 122 ир-ат; 1859 да — 557, 1897 дә — 853, 1908 дә — 984, 1920 дә — 1171, 1926 да — 1111, 1938 дә — 1084, 1958 дә — 839, 1970 тә — 924, 1979 да — 721, 1989 да — 544, 2002 дә — 349 кеше.

КАВАЛ КҮЛЕ, *Кавал күлләре* системасындагы аеруча зур күлләрнең берсе. Аның көньяк өлешендә, Лаеш р-ны Комлы Кавал авылыннан көнчыгыштарак. Су өслегенә майданы 91,6 га, күләме 3616,4 мең м³. Озынлыгы 1850 м, киңлеге 540 м. Ургача тирәнлеге



Кавал күле.

4 м. Күлнең төбендә 13,11 һәм 6 м тирәнлектәге өч карст казанлыгы бар. Күлнең формасы катлаулы, уртасында зур утрау бар, ул көнбатыш яр б-н киңлеге 4–6 м, озынлыгы 400 м булган дамба б-н тоташкан. Дамба биек түгел, яз көне аның аркылы урыны-урыны б-н су агып чыга. Утрауда хужалык бакчалары урнашкан. К.к.нең төньяк өлеше торфлану стадиясендәге зур булмаган күп кенә карст казанлыктарынан торучы эрозияле үйсулыкларны били. Күл ял итү максатларында һәм суы бакчаларга сибү өчен файдаланыла.

КАВАЛ КҮЛЛӘРЭ, Көнбатыш Кама алды күлләр системасы. Лаеш р-ны Комлы Кавал һәм Столбище авыллары арасында. 3 күлдән гыйбарәт: *Кавал күле*, *Урта күл* һәм *Зимница күле*; алар тар гына (10–15 м) ермаклар б-н тоташкан. Су өслегенә майданы 128 га, шунның 11 га — утраулар, анда хужалык бакчалары урнашкан. Күләме 4500 мең м³. Озынлыгы 4207 м, иң зур киңлеге 950 м, ургача тирәнлеге 3,4 м, иң зур тирәнлеге 13 м га якын. К.к. карст-суффозия күренешләре нәтижәсендә реликт эрозияле үзәндә хасил була. Күлләр системасы калаклар формасында, ме-ридональ юнәлештә сузылган. Туенуы кат-

наш, күбесенчә жир асты сулары исәбенә. Суы жинелчә минеральләшкән (53–67 мг/л), бик йомшак (0,3–0,7 мг-экв/л), жинелчә болганчык (үтә күрәнмәлеге 35 см), гидрокарбонат-сульфат-кальцийлы типта. Суда һәм су янында күпчелек жир-су кырлачы, гади курак, елга камышы, үткен күрән, камышсыман кушбашак өстенлек итә. Умырткасызларның сирак төрлөрәннән су чайны бар. Күл бакалары, гади тузбаш, кыр үрдәкләре яши. Ял итү урыны. ТР табигат истәлеге (1978).

КАВАМЕТДҮН БОЛГАРИ (чын исеме Мөхәммәдмин бине Сәйфулла Сабави-Наласави) (18 йөзгә 2 нче яртысы, Казан губ., Мамадыш өязе Байлар Сабасы а. — 1833, Каһирә), язучы, дин эшлеклесе. Нократ губернасының Малмыж өязендәге Мәчкәрә авылы һәм Бохара (18 йөз ахыры) мәдрәсәләрендә укый. Аннан кайтып, Казан өязе Наласа авылында имам-хатип һәм мөдәррис була. 1826 елда Россиядән Төркиягә китә, Мисырда яши, Мәккәгә хаж кылырга бара.

Boхарада үзе б-н бергә укыган Г.Курсавинның рационалистик карашлары тарафдары. Татар дин әһелләре Фәтхулла Урави, Фәез Кышкар, Байморат Мәңгәриләр б-н ул заманда кискен төс алган дини мәсьәләләр хакында бәхәсләшә (мәс., Урта Идел буенда кичке (ястү) намазны уку кирәклеге турында). Күльтязма хәлендә сакланган, гарәп телендә язылган «Мөгдән әл-мәкасийд» («Максатлар чыганагы») исемле фәлсәфи хезмәт һәм Наласа авылыннан Фәхретдин Баязит ишан турында сатирик шигырьләр (ш.и. Шәмсетдин Кышкар б-н бергә язылганнары да бар) авторы. Р.Фәхретдин К.Б. хезмәтләрен әл-Газали һәм Г.Курсави эсәрләре рәтенә куя.

Әд.: М ә р ж а н и Ш. Мөстәфадел-эхбар фи әхвали Казан вә Болгар. К., 1989; Ф ә х р е т д и н Р. Асар. Оренбург, 1904. 1 жилд, 6 жөзья.

М.В.Гайнетдинов.

КАВЕРИН Фёдор Николаевич (1.2.1897, Мәскәү — 20.10.1957, шунда ук), опера режиссёры, педагог, ТАССР, РСФСРның атка. сәнгать эшлеклесе (1939, 1948), Татар опера һәм балет театрының беренче опера спектакльләрен куучы. 1922 елда Кече театр мәктәбен (Н.Смирнова һәм В.Пашеннаяда) тәмамлагач, шул ук театрда режиссёр һәм бер үк вакытта Мәскәүнең башка театрларында спектакльләр куучы булып эшли. 1925 тән укытучылык эшчәнлеге алып бара, Кече театр студиясендә, Дәүләт театр сәнгате ин-тында, Мәскәү театр уч-щесендә (1949 дан проф.) укыта. Мәскәү консерваториясе каршындагы Татар опера студиясендә режиссёр (1934–38). Казанда К. тарафыннан Н.Жиһановның «Качкын», Ш.Гуноның «Фауст» (икесе дә — 1939), М.Юдинның «Фәриде» (1944) опералары куела.

КАВИ Хәмит (1906, Казан губ., Чабаксар өязе Әлмән а. — 15.7.1944), язучы. Шәрәк пед. ин-тын тамамлый (1931). 1926 елдан урта мәктәптә биология һәм география фәннәрен укыта. Ил буйлап сәяхәт кыла, күргәннәрен «Кавказ таулары аркылы жәю» (1930), «Боз дингезенә таба» (1932), «Кузбаска сәяхәт» (1934), «Сәяхәт» (1939) исемле китап-

ларында тасвирлүй. Бөек Ватан сугышында катнаша. Друженополь (Украина ССРның Волыньск өлкәсе) авылы тирәсендә барган сугышларның берсендә һәлак була.

Әд.: Даутов Р.Н., Нуруллина Н.Б. Совет Татарстаны язучылары: Биобиблиогр. белешмә. К., 1986.

КАВИЕВ Илгиз Хәмит улы (8.8.1941, Казан), нефтьче-геолог, геол.-минерал. фән. канд. (1972). 1963 елда Казан ун-тын тәмамлай. 1963–67, 1973–95, 1998–2000 елларда «Татнефть» АЖнең житештерү һәм фәнни оешмасында эшли (разведка-борлаулау конторасы баш геологы, ТатНИПИнефтьтә сектор мөдире), 1967–73 тә ВНИИгеолнерудта, 1955–98 дә файдалы казылма запаслары буенча Татарстан республика комиссиясенен баш белгече. Татар гөмбәзе кристаллик фундаменты тектонмагматик эволюциянен кайбер үзенчәлекләрен ача, нефть табыла торган структураларның хәвфле төзелешен билгели, ТРның аерым районнарында жир тетрәүләреннән куркыныч хәрәкәтләр б-н бәйләнешен ача.

Хезм.: Разломы и горизонтальные движения платформенных областей СССР. М., 1977 (автордаш); Тектоническая предрасположенность к землетрясениям зоны строительства Татарской АЭС. Альметьевск, 1991 (автордаш).

КАВИЕВ Мәжит Сәлим улы (4.1.1908, хәзерге Свердловск өлкәсе, Түбән Тура р-ны Песчанка прииски — 26.1.1966, Казан), гидрогеолог, геол.-минерал. фән. д-ры (1964). 1932 елда Казан ун-тын тәмамлаганнан соң, «Татгеолтрест»та эшли (геолог, партиялар башлыгы, баш инженер, фәнни лаб. директоры). 1946 дан СССР ФАнең Казан ф-лы Геол. ин-тында гидрогеология һәм инженерлык геологиясе лаб-ясе мөдире. Идел буенда геол. һәм инженерлык-гидрогеол. тикшерүләр үткәрә. Татарстан, Чуаш һәм Мари АССР терр-яләрендә жир асты суларының урнашуын, химик составын һәм типларын, Идел елгасы үзгендәге карст күренешләре үсешен билгели; төзелеш материаллары чыганаclarын ача, Идел буе һәм Куйбышев ГЭС объектларын төзү өчен урын эзәрли. Лёссыман комсыл балчыкларның инженерлык-геол. үзлекләрен лаб. тикшерү методикасын эшли, Идел буе нефть чыганаclarының структур карталарын төзү өчен, күп кенә отышлы горизонтларны билгели, гидроминераль чимал (магний, бром, йод һ.б.) эзләүдә перспективалы урыннарны ачыклай, газ һәм нефть чыганаclarының килеп чыгу һәм жыелуының гидрохимик шартларын билгели, аларны эзләүнең һәм Татар гөмбәзендә ватылган урыннарны аерып алуның гидрохимик алдынарын эшли, нефть чыганаclarын эшкәртүнең гидрогеол. шартларын нигезли, Татарстан терр-ясен су б-н тәмин итү дәрәжәсе буенча районлаштыру картасын төзи. Урал һәм Идел буенның Ведомство геоморфологик һәм неотектоник тикшерүләрен координацияләү комиссиясе әгъзасы, Бөтенсоюз география жәмгыятенен Казан бүлегендә карст географиясен һәм геологиясен өйрәнү комиссиясе рәисе. «Почёт билгесе» ордены, медальләр б-н бүләкләнә.

Хезм.: К вопросу поисков нефти гидрохимическими методами // Докл. АН СССР. 1948. Т. 61, № 2; Основные итоги изучения подземных вод ТАССР // Изв. КФАН СССР. Сер. геол. наук. 1957. Юбилейный вып.

Әд.: Геологи и горные инженеры России. М., 2000; Геологи-нефтяники в становлении и развитии нефтяной промышленности Татарстана. К., 2000.

КАВИЕВ (Кавеев) Хәмит Заһир улы (13.9.1955, Әлмәт р-ны Түбән Мактама эшчеләр пос.), радиоинженер, икътисад фән. канд. (1999), ТР Дәүләт бүлгә лауреаты (2006), РФ Ягулык һәм энергетика министрлыгының атказ. хезмәткәре (1997). Казан авиация ин-тын (1978), РФ хөкүмәте каршындагы Халык хужалыгы академиясен (1992) тәмамлай. 1978–79 елларда Казан авиация ин-тында эшли. 1979–84 тә Минлебай газ эшкәртү з-дында инженер-электрик. 1984–87 дә КПССның Әлмәт шәһәр ком-ты инструкторы. 1987–92 дә Әлмәт шәһәр халык депутатлары советы башкарма ком-ты рәисе урынбасары, рәисе. 1992–95 тә «Татольпетро» Россия-Франция урта пр-тиесенен ген. директор урынбасары. 1995–99 да «Татекс» Россия-Америка урта пр-тиесе ген. директоры урынбасары, ген. директоры (Әлмәт ш.). 1999 дан «Татнефть» АЖдә (бүленеп): ген. директор урынбасары (2005 кә кадәр), идарә башлыгы (2010 га кадәр), идарә башлыгы урынбасары (2010). 2005–07 дә «Татнефть-Регионнар» ЖЧЖ идарә итүче компаниянең ген. директор урынбасары. Дәүләт бүлгә, махсус кинәйтә торган торбалар кулланып, нефть һәм газ скважиналарын ныгыту өчен яңа технологияләр һәм техник чараларны эшләүдә һәм гамәлдә кергүдә катнашканы өчен бирелә. Медальләр, ТРның Мактау грамотасы б-н бүләкләнә.

«КАВКАЗ ВӨ МЕРКҮРИЙ», Россиядәге пароходчылык акц. жәмгыяте. 1858 елда «Меркурий» Идел елга пароходчылыгы б-н (1849 да В.В.Скрипицын һәм Н.А.Жеребцов тарафыннан булдырыла) «Кавказ» дингез пароходчылыгы жәмгыяте кушылу нәтижәсендә оештырыла (1857). Максаты — Идел, Ока, Чулман һәм аларның кушылдыкларында пароход элементсе оештыру, йөкләр ташу. «К. вө М.»ның төп ремонт һәм такта яру остаханәләре, механика з-ды Казан губернасының Спас Затоны авылында була. Идарәсе С.-Петербургта урнаша. Механика з-ды судноларны ремонтлау өчен жиһазлар, пар казаннары һ.б.ны житештерә. 1913 тә з-дның күчмәсез милке бәясе 128 мең сум чамасы (1917 дә — 137 мең сумнан артык), еллык житештерүчәнлек — 184 мең сум; эшчеләр саны — 346 кеше (1917 дә — 444 кеше). 1913 тә «К. вө М.» «Көнчыгыш товар складлары жәмгыяте» б-н берләшкәч, «КАМВО» («Кавказ, Меркурий, Восточное») фирмасы барлыкка килә. Спас Затонында товар-пассажир пароходлары: «Минин», «Пожарский», «Александр Невский», «Дмитрий Донской», «Пётр Великий», «Екатерина II» (1869–70), «Иоанн Грозный» (1880); Америка тибында, йөк күтәрешлеге 40 мең пот, соңыннан — «Великий князь Владимир»), «Фельдмаршал Суворов» (1882, Идел пароходлары ара-

сында беренче булып электр б-н яктыртыла), «Владимир Мономах» (1886) һ.б. төзелә. Беренче бөтендөнья сугышы елларында ремонт остаханәләре сугыш кирәк-яраклары житештерә. 1918 нең гыйнварында жәмгыятә национализацияләнгән; остаханәләр башлыгы итеп элеккеге житәкче А.Л.Декенз калдырыла. 1920 дә Спас Затонында 93 судно ремонтлана. 20 нче еллар башында заводка «Красный котельщик» суднолар төзү заводы» исеме бирелә. 1931 да анда — 150, 1935 та — 927 кеше эшли. 1935 тән соң остаханәләр



«Кавказ вө Меркурий» жәмгыятенен «Пётр Великий» пароходы.

жирлегендә нефть флотының ремонт-эксплуатация базасы оештырыла. Бөек Ватан сугышы вакытында завод сугыш кирәк-яраклары чыгара. 1957 дә — «В.В.Куйбышев исем. суднолар төзү-суднолар ремонтлау заводы», 1996 дан «В.В.Куйбышев исем. флот ремонт базасы» АЖ исеме бирелә.

Әд.: Фабрично-заводские предприятия Российской империи. П., 1914; Шубин И.А. Волга. М., 1927; Фурер Л.Н. Проведение национализации Волжско-Камского флота // Уч. зап. Казан. пед. ин-та. 1968. Вып. 62, сб. 3; Назипова К.А. Национализация промышленности в Татарии (1917–1921). М., 1976; Рабочий класс Татарии (1861–1980). К., 1981.

К.А.Нәҗипова.

КАГАН, югары хахим, патша, дәүләт башлыгы атамасы. 4 йөздән кытай елғызмаларында искә алына (беренче тапкыр жужаннарның — урта гасырлар башында Көнбатыш Маньчжурия, Монголия һәм Төркестан далаларында яшәгән күчмә кабиләләр берлеге юлбашчысының титулы буларак кулланыла). 6 йөз уртасыннан бу титулны Төрки каганлыгы башлыклары йөртә башлай, шунан соң традицияне башка төрки халыклар (авар, бәжәнак, уйгур, хәзәр һ.б.), 13 йөздән монголлар кабул итә; 8 йөз ахыры — 9 йөз башыннан көнчыгыш славянарда «кенәз» титулы б-н бергә кулланыла башлай. 8–9 йөзләрдә — гарәп-фарсы телле, 11 йөздә төрки телле язма истәлекләрдә «хакан» буларак теркәлә.

Әд.: Бартольд В.В. Хакан // Сочинения. М., 1968. 5 т.

КАГАНБӘК ХАН (Айбәк хан) (?–1376), Алтын Урда ханы (1375–76). Фаразлар буенча, монголларның гаскәр башы Жүчи хан улы Тука Тимур населеннан. Хажичиркәс ханны куып жибәрә, Алтын Урда башкаласы Сарай әл-Жәдид шәһәрен ала. Ачка суктыра. Туктамыш хан тарафыннан тәхеттән куыла. Кече Әтрәч хәзинәсендә аның исемнән

1375/76 елларда Сарайчык шәһәрәндә су-гылган акча табыла.

Әд.: Куликовская битва. М., 1980; Мухаммед и е в А.Г. Булгаро-татарская монетная система XII–XV вв. М., 1983.

И.Л.Измайлов.

ӘЛ-КАДӘР (гарәп. القدر — тәкъдир, язмыш), исламда дөньядагы күренешләрнең һәм кеше кылган гамәлләрнең Аллаһ тарафыннан алдан билгеләнгән булуы. «әл-Кадә» һәм «әл-Кадәр» сүзләренең мәгънәсе көндәлек тормышта аерылмый, әмма фәлсәфи система-ларда алар төрле дәрәжәдәге илаһи күренеш-ләр һәм вакыйгаларның закончалыгын сә-бәп-нәтиҗәләр бәйләнешеннән чыгып билге-лиләр: «әл-Кадә»дә вакыт һәм фәзага бәйсез рәвештә алдан билгеләнү — «Аллаһ ихтыя-ры» (илаһият галимнәрендә) әли «акыл-бе-ренчел» (философларда) төшенчәләре күздә тотыла; «әл-Кадәр» «әл-Кадә»нең вакыт һәм фәзада җәелүен, аның реаль тормышта бар-лыкка килүе «Аллаһ ихтыяры» б-н якки «га-ләми рух гамәле» буларак аңлатыла. Илаһия-т гыйлемендә әл-К.гә нисбәтләр 2 юнәлеш барлыкка килә: бөтенесен үз эчән алган тәкъ-диргә инану (яһүдиләр фикеренчә) һәм әл-К.нең чикләнүенә, ягъни кешенең күп-медер ирекле ихтыярын тану (кадәриләр фи-керенчә).

Әд.: Ислам: Энцикл. словарь. М., 1991.

КАДӘР авылы, Зәй р-нында, Зәй тимер юл станциясеннән 25 км төньяк-көнчыгыштар-рак, Зичә елгасы буенда. 2010 елда 320 кеше (татарлар) яши. Халкының төп шөгыле — кырчылык, мөгезле эре терлек асрау. Урта мәктәп, мәдәният йорты, китапханә. 1710–11 еллардан мәгълүм. Беренче булып монда Дусым авылы кешеләре күченеп килә. 18 йөздә — 19 йөзгә 1 нче яртысында халкы дөүләт крестьяннәре катлавына керә, игенче-лек, терлекчелек, вак һөнәрчелек, олаучы-лык б-н шөгыльләнә. 1773–75 елгы Красти-яннәр кузгалышында Е.И.Пугачёв ягында сугыша. 1870 елгы мәгълүматларга караган-да, К.дә мәчет, мәктәп, су тегермәне эшли. Бу чорда авыл жәмәгәтенә имана җире 940 дис. тәшкил итә. 1929 да К.дә «Якты Йол-дыз» к-зы (1998 дән — а.х. товарлары жи-тештерү кооперативы) оештырыла. 1920 гә кадәр Уфа губернасының Минзәлә өязе Әх-мәт волостенда. 1920 дән ТАССРның — Мин-зәлә, 1922 дән Чаллы кантонында. 1930 ның 10 августыннан — Чаллы, 1935 нән 10 февраленнән — Зәй, 1963 нән 1 февраленнән — Чаллы, 1972 нән 1 февраленнән Зәй р-нын-да. Халык саны: 1859 да — 295, 1870 тә — 293, 1897 дә — 534, 1920 дә — 807, 1926 да — 566, 1938 дә — 544, 1949 да — 417, 1958 дә — 416, 1970 тә — 609, 1979 да — 449, 1989 да — 361, 2002 дә — 332 кеше.

Әд.: Заинская энциклопедия. К., 1994.

КАДӘР КИЧЕ, Рамазан аеның Мөхәммәд пәйгамбәргә *Коръән* индерелә башлаган соңгы кичләрен (27 нче) берсе. Бу кичтә Ал-лаһ һәр мөселманның язмышын билгели, дип санала. Аны мөселманнар мәчетләрдә, Ал-лаһны зурлап, Коръән укып үткәрәләр.

КАДЕТЛАР, к. *Конституцион демократлар партиясе*.

«КАДИЕВКА ПРОЛЕТАРЫ», ижтима-гый-сәяси газета. Украина КП(б)ның Кадиев-ка шәһәр ком-ты һәм профсоюзларның шә-һәр советы органы. 1931 елның 30 сентяб-реннән 1934 нән 7 ноябрәнә кадәр Кадиев-ка шәһәрәндә (Донецк өлкәсе) татар телендә атнага 2 тапкыр нәшер ителә, 254 саны чыга. Кадиев-ка шахталарында, кол-х-химия, химия һәм металлургия заводларында эшләрүче та-тарлар өчен чыгарыла. Газета битләрендә эш-че-хәбәрчеләрнең язмалары зур урын ала.

Т.М.Насыров.

КАДИМЧЕЛӘК (гарәп. قديم сүзеннән — ис-ке, борынгы), дөньяга билгеле бер караш, та-тар жәмгыяте үсешендә формалашкан дини һәм әхлакый кыйммәтләрне, ижтимагый мөнә-сәбәтләрне һәм социаль ин-тларны үзгәрешсез калдырып изгеләштерү һәм саклауга юнәл-телгән, традиционализмның жәмгыяте үс-ешендә формалашкан татар варианты. К., 19 йө-згә 2 нче яртысында Россиядә буржуаз мөнә-сәбәтләр урнашуга бәйлә рәвештә, татар жәм-гыятенә социаль-икътисади һәм рухи-идео-логик тормышында барлыкка килгән үзгәреш-ләргә карата реакциясе буларак үсеп чыга. Ка-питалистик юлдан баручы социаль-икътисади үсешнең гомуми юнәлеше татар жәмгыятендә ижтимагый аңның үзгәрүенә китерә. К.нең формалашуына һәм таралуына шулай ук татар-ларның Россия империясендә тоткан соци-аль-сәяси урыны да этәрә.

16 йөзгә 2 нче яртысында татарлар үз дөүләтчелегеннән, традицион сәясинән һәм дини ин-тларыннан мәхрүм ителгәннән соң, К. ислами жәмгыяте билгеле бер тотрык-лык урнашуга, дини традицияләрнең сакла-нып калуына һәм дәвам итүенә булыша, соци-аль бердәмлекне тәэмин итә.

Дини ин-тларның сакланып калуы төрле социаль-сәяси элементларның берләшүенә һәм уртак тел табуына хезмәт итә һәм татар жәмгыятенә үз-үзен оештырырга шартлар тудыра. 19 йөзгә 2 нче яртысында башы тик дини оешмалары гына булган халык тулы канлы үсү мөмкинлегеннән мәхрүм дигән ка-раш формалаша. Баштарак ижтимагый тор-мышның тотрыклыгына ярдәм иткән ис-лам, вакыт үтү б-н, жәмгыятең артта калу-ына сәбәпче була. Татарларның ижтима-гый-сәяси тормышында дини компонентның абсолютлашуы мәдәнияте, идеологияне һәм тормыштагы башка өлкәләрнең үсүен кис-кен рәвештә чикли башлый (к. *Жәдитчелек*, *Мөселман ислахчылыгы*, *Буржуазия*, *Татар сәүдәгәрләре*). Бер үк вакытта татар халкының билгеле бер өлешендә әлегә яңарышлар га-сырлар дөвәмында этноконфессиональ бө-тенлеген саклаган татар жәмгыятенә тра-дицион нигезләрнең какшатуга китермәсе дигән шик тә була. Жәмгыятең нигезенә ныклык бирүче, аның фундаментын тәшкил итүче конфессиональ берлек төшенчәсе К.нең теоретик базасына әйләнә. Татарларның эт-ноконфессиональ берлек буларак юкка чык-мавын тәэмин итүче күпгасырлык традиция-ләрне югалтмау зарурилыгы турындагы те-зис К.тә төп элементлардан санала. Тра-дицияләрне яклаган чыгышларында К. тараф-дарлары социаль ин-тларның һәм рухи мирас-

ның аерым өлкәләрдә генә түгел, (мәхәллә, гаилә, дин, йолалар һ.б.), ә бәлки бербөтен булып саклануын күз алдында тоталар. Шу-на күрә хәтта жәмгыятегә өлешчә үзгәреш-ләр дә анын яшәве өчен куркынчы тудыра дигән караш хөкем сөрә. 1905–07 елгы рев-циядән соң К. идеологиясендә уңай үзгәр-ешләр күренә башлый. К. вәкилләре кеше-нен яна жәмгыятегә күп кенә әхлакый, соци-аль-сәяси һ.б. тормыш юнәлешләре алды-на куелуын танырга мәжбүр була; социаль тор-мышның күптөрлелеген тою аларны тра-дицияләрнең саклануы илдә хөкем сөргән социаль тәртипләрне яклауга түгел, ә бәлки, беренче чиратта, гомуми принципларны үзгә-рү (руханиларның абруе, горейф-гадәтләр һәм мәхәллә мәнфәгатләре өстенлегә һ.б.) ни-гезләнәргә тиеш дигән фикергә китерә. К. идеяләре 1917 елга кадәр киң таралган бу-ла, чөнки жәмгыятең традицион яшәшен саклау, башка социаль-сәяси ин-тлар һәм аларны оештыру шартлары булмау сәбәплә, үзенә актуальлеген югалтмый. К. идеялә-рен кабаттан яңартуда аеруча мөһим чара-ларның берсе иске ысуллы (кадимми) мәдрә-сәләр була, арада Кышкар, Мәчкәрә, Мәң-гәр, Сатыш, Байлар Сабасы (Казан губ.), Түн-тәр (Вятка губ.), Эстәрлебаш, Эстәрлетамак (Уфа губ.) кебек авыллардагы уку йортлары аеруча популярлык казна. К.нең төп идеялә-ре «*Дин вә мәгыйшәт*» һәм «*Бәя-нелхак*» г-тасында чагылып таба. Аның күре-некле вәкилләре — И.Динмөхәммәтов, Г.Мө-хетдинов, В.Хосәенов.

Әд.: В а л и д о в Дж. Очерки истории образо-ванности и литературы татар (до 1917 г.). М.—П., 1923; Д ю д а н ь о н С.А. Кадимизм: элементы социологии мусульманского традиционализма в татарском мире и в Мавераннахре (конец XVIII — начало XX вв.) // Ислам в татарском мире: Исто-рия и современность. К., 1997; Ш а р а ф у т д и н о в З.Т., Х а н б и к о в Я.И. История педагоги-ки Татарстана. К., 1998.

Р.М.Мөхәммәтшин.

КАДНИКОВ Борис Александрович (20.8.1933, Тула өлкәсенә хәзерге Теп-ло-Огарёвск р-ны Покровское а.), партия, хакимият-хужалык хезмәткәре, ТАССРның атказ. төзүчесе (1970). 1958 елда Урта Азия политехник ин-тын тәмамлый (Ташкент). 1952 дән, «Гидроводхлопок» Кырым комп-лекслы экспедициясенә геол. бүлеге техни-гы. 1957 дән Казан оптика-механика з-дын-да баш инженер. 1958–65 тә 8 нче төзү-мон-таж идарәсендә өлкән прораб, баш инженер, 1965–75 тә «Главтатстрой»ның 2 нче тө-зү-монтаж тресты управляющие. 1975–88 дә КПССтың Татарстан өлкә ком-тында төзөлеш бүлеге модире. 1989 дән «Татглавснаб» ком-паниясе» АЖ башлыгы, 1991–2011 дә ген. директоры. Казандагы гражданлык максатла-ры өчен билгеләнгән күп кенә мөһим объ-ектлар, ш.и. «Татарстан» кунакханәсе, Казан архит-ра—төзөлеш ун-тының уку корпуслары һ.б. К.ның турыдан-туры катнашы б-н төзе-л. ТАССР ЮС (1971–90), ТССР (1990–92), ТР (1992–95) депутаты. Хезмәт Кызыл Бай-рагы, Халыклар дуслыгы орденнары, ике «Почёт билгесе» ордены, медальләр, ТРның Мактау грамотасы б-н бүләкләнә.

Әд.: Архитектурно-строительный комплекс Республики Татарстан: История, биографии, свершения, надежды. К., 2005.

КАДОШКИН РАЙОНЫ, *Мордва Республикасының* үзәк өлешендә урнашкан. 1935 елның 27 маенда оештырыла. Майданы — 618,6 км². Үзәге — шәһәр тибындагы Кадош-кино посёлогы (Саранскидан 86 км көнбатыштарак). Халкы — 9484 (2004), ш.и. 1760 татар. Татарлар Зур Полянки (736 кеше), Латышовка (734), Насакан-Потыма (56) авылларында район үзәгендә (423) яшиләр. Иң борынгы авыл — Насакан-Потыма (16 йөз уртасында төзелә), 17 йөздә Зур Полянки, Латышовка авыллары барлыкка килә. 1717 гә кадәр район терр-ясендә 5 мәчет һәм 2 мәктәп (Зур Полянки һәм Латышовкада) була. Хәзерге вакытта Зур Полянки һәм Латышовкада үзешчән сангәт коллективлары эшли, андагы мәктәпләрдә татар теле фән буларак укытыла. К.р.нда а.х. фон. д-ры Ш.И.Әхмәтов, мед. фән. д-ры С.Б.Еналиев туган.

КАДРӘК авылы, Әгерже р-нында, Әгерже шәһәрненән 70 км коньяктарак, Чыкалда елгасы буенда. 2010 елда 495 кеше (марилар) яши. Урта мәктәп, мәдәният йорты, китапханә. Халкының төп шөгыле — кырчылык, мөгезле эре терлек асрау, 17 йөздә нигез салына. 18 йөздә — 19 йөзгә 1 нче яртысында халкы дәүләт крәстияннәре һәм типтәрләр катлауларына бүленә, игенчелек, терлекчелек, олаучылык, агач эзерләү, сумала кайнату б-н шөгыльләнә. 20 йөз башында К.тә миссионерлык мәктәбе (1888 дә ачыла), тегермән эшли. Бу чорда авыл жәмәгатенең имана жире 1710 дис. тәшкил итә. 1920 гә кадәр Вятка губернасының Алабуга өязе Бима волостена керә. 1921 дән ТАССРның — Әгерже, 1924 тән — Алабуга, 1928 дән Чаллы кантоннында. 1930 ның 10 августыннан — Красный Бор, 1960 ның 28 октябреннан — Әгерже, 1963 нең 1 февраленнан — Алабуга, 1964 нең 4 мартыннан Әгерже р-нында. Халык саны: 1762 дә — 47 ир-ат; 1834 тә — 154, 1859 да — 277, 1887 дә — 412, 1920 дә — 677, 1926 да — 757, 1938 дә — 857, 1949 да — 672, 1958 дә — 684, 1970 тә — 704, 1989 да — 535, 2002 дә — 509 кеше.

Әд.: Мәрданов Р.Ф., Һадиев И.Г. Әгерже төбәге тарихы. К., 2003.

КАДРӘК авылы, Минзәлә р-нында, Минзәлә шәһәрненән 26 км коньяктарак, Минзәлә елгасы буенда. 2010 елда 241 кеше (татарлар) яши. Халкының төп шөгыле — мөгезле эре терлек асрау. Урта мәктәп, мәдәният йорты, китапханә. 1732 елдан мәгълүм. 18 йөздә — 19 йөзгә 1 нче яртысында халкы дәүләт крәстияннәре катлавына керә, игенчелек, терлекчелек, умартачылык, олаучылык, чабата үрәп сату б-н шөгыльләнә; алпавыт утарларында көнлекләр эштә эшли. 1773–75 елгы Крәстияннәр кузгалышында Е.И.Пугачёв ягында сугыша. 20 йөз башында К.тә мәктәп (1873 тән) эшли. Бу чорда авыл жәмәгатенең имана жире 914 дис. тәшкил итә. 1930 да К.тә «КИМ» к-зы оештырыла, 1950 дә Мологов исем. к-з (1957 дән — Киров исем.), хәзерге вакытта Калинин исем. к-з составында. 1920 гә кадәр Уфа губернасы-

ның Минзәлә өязе Минзәлә волостенда. 1920 дән ТАССРның Минзәлә кантоннында. 1930 ның 10 августыннан — Минзәлә, 1935 нең 10 февраленнан — Ворошилов, 1957 нең 29 ноябреннан — Яңа Юл, 1959 ның 12 октябреннан Минзәлә р-нында. Халык саны: 1859 да — 312, 1870 тә — 374, 1884 тә — 347, 1897 дә — 539, 1906 да — 637, 1913 тә — 782, 1920 дә — 756, 1926 да — 702, 1938 дә — 61, 1949 да — 299, 1958 дә — 320, 1970 тә — 292, 1979 да — 287, 1989 да — 290, 2002 дә — 268 кеше.

КАДЫ елгасы, Көнчыгыш Кама алдында, Кырыкмас елгасының сул кушылдыгы (Иж елгасы бассейны). Озынлыгы 21,2 км, ТР чикләрендә — 13,6 км. Бассейнының майданы 118 км². Сарапул калкулыгынан ага. Елга башы Удмурт Респ-касы терр-ясендә, тамагы Әгерже р-нының Девотернә (Мазарасты) авылынан 3 км төньяк-көнчыгыштарак. Елга башының абс. биеклеге 160 м, тамагыныкы — 81 м. Су жылы майданының урманлылыгы 15%. К.ның 0,5 тән алып 9,2 км га кадәр озынлыктагы 6 кушылдыгы бар; иң зурысы — Ары-Казы елгасы (сул). Елга челтәренә тыгызлыгы 0,4 км/км². Туенуы катна, күбесенчә кар сулары исәбенә. Жир асты сулары б-н туену модуле 0,51–1л/с·км². Гидрологик режимы ташу вакытында су мурлыгы һәм жәен нык саегуы б-н характерлана. Бассейнда еллык су агымының уртача күпчеллек катламы 115 мм, ташу агымы катламы 100 мм. Язгы ташу, гадәттә, апрельнең беренче ункөнлегендә башлана. К. октябрь ахыры — ноябрь башында туңа. Тамагында суының иң аз вакытындагы уртача күпчеллек чыгымы 0,06 м³/с. Суы язын каты (6–9 мг-экв/л), кышын һәм жәен бик каты (9–12 мг-экв/л). Гомуми минеральләшүе язын 200–300 мг/л, кышын һәм жәен 400–500 мг/л. К. бассейнында суның гомуми күләме 2,6 млн. м³ булган 2 уба бар. Су ресурслары сугару өчен файдаланыла.

КАДЫБАШ авылы, Әгерже р-нында, Әгерже шәһәрненән 75 км коньяк-көнчыгыштарак, Кады елгасы буенда. 2010 елда 482 кеше (татарлар) яши. Халкының төп шөгыле — кырчылык, мөгезле эре терлек асрау, умартачылык. Урта мәктәп, мәдәният йорты, китапханә. Мәчет. 1678 елдан мәгълүм. 18 йөздә — 19 йөзгә 1 нче яртысында халкы асабалар һәм типтәрләр катлауларына бүленә, игенчелек, терлекчелек, умартачылык, сүдә, сүс ясау б-н шөгыльләнә. 20 йөз башында К.та мәчет, мәдрәсә, рус-татар земство мәктәбе (1898 дан), тегермән эшли. Бу чорда авыл жәмәгатенең имана жире 1829,4 дис. тәшкил итә. 1920 гә кадәр Вятка губернасының Сарапул өязе Исәнбай волостенда. 1921 дән ТАССРның — Әгерже, 1924 тән — Алабуга, 1928 дән Чаллы кантоннында. 1930 ның 10 августыннан — Красный Бор, 1960 ның 28 октябреннан — Әгерже, 1963 нең 1 февраленнан — Алабуга, 1964 нең 4 мартыннан Әгерже р-нында. Халык саны: 1834 тә — 349, 1859 да — 561, 1920 дә — 1260, 1926 да — 1077, 1938 дә — 1097, 1949 да — 1092, 1958 дә — 775, 1970 тә — 793, 1989 да — 586, 2002 дә — 491 кеше.

Әд.: Мәрданов Р.Ф., Һадиев И.Г. Әгерже төбәге тарихы. К., 2003.

КАДЫЙ, к. *Казый*.

КАДЫЙБИРДӘ ХАН (1395 тирәсе — 1419/20), Алтын Урда ханы (1419/20). *Туктамши хан* улы. 1419 елдан Идегәй әмир һәм Дәрвиш хан б-н көрәшә башлый, Алтын Урдада хакимиятне үз кулына ала. Акча суктыра. Идегәй б-н бәрелештә һәлак була.

Әд.: Сафаргалеев М.Г. Распад Золотой Орды. Саранск, 1960; Мухаммадиев А.Г. Булгаро-татарская монетная система XII–XV вв. М., 1983. *И.Л.Измайлов.*

КАДЫЙГАЛИ БӘК, (16 йөз уртасы — 17 йөз башы), Себер ханлыгы бәге. Кайбер мәгълүматлар буенча, 1570–80 елларда Себер ханлыгында *карачыбәк* була. Казаклар атаманы Ермак отрядлары б-н сугыша. 1587 дә руслар тарафыннан әсирлеккә алына. 1600 дән Касыйм ханы Уразмөхәммәд сараенда карачыбәк. Уразмөхәммәд биографиясенә багышланган һәм сонрак «Ельязмалар жьентгыгы» («Жамигыгь әт-тәварих», 1602) дип аталган тарихи хезмәт авторы. Хезмәт татар телендә язылган, аның төп өлеше *Ришдетдиннең* шул исемдәге фарсыча язылган китабының ирекле тәржемәсеннән гыйбарәт. Аның оригиналь керештән («Борис Годуновка мөдхия») һәм кечерәк бүлекләрдән торган, Көнчыгыш Европадагы һәм Себердәге татар ханлыклары тарихының аерым чорларына багышланган йомгаклау кисәкләре зур мәгълүмат кыйммәткә ия. Хезмәттә безнең дөвргәчә сакланмаган борынгырак төрки-татар тарихи әсәрләрендәге мәгълүматлар файдаланылган. Аның күчмәләре Казан һәм Петербург ун-тылары китапханәләре фондларында саклана. К.б.нең хезмәтләрен беренчеләрдән булып, шәркыятче галим И.Н.Березин тикшерә.

Әд.: Березин И.Н. Библиотека восточных историков: Сб. летописей. К., 1854. Т. 2, ч. 1; Вельяминов-Зернов В.В. Исследование о касимовских царях и царевичах. СПб., 1864. Ч. 2; Усманов М.А. Татарские исторические источники XVII–XVIII вв. К., 1972.

М.Г.Госманов.

КАДЫЙГАЛИЕВ Леонид Иванович (6.11.1925, хәзерге Чиләбе өлкәсенә Конашак р-ны Нәдер а. — 12.7.1985, Чиләбе ш.), Сов. Союзы Герое (13.9.1944), өлкән сержант (1945). 1942–43 елларда Чиләбе ремонтлау з-дында токарь булып эшли. 1943 нең гыйнварыннан Кызыл Армия сафларында. 1944 нең февраленнан Бөек Ватан сугышы фронтларында, 107 нче танк бригадасының моторлаштырылган батальоны автоматчылары отделеңесе командиры (2 нче танк армиясенә 16 нчы танк корпусы). 2 нче Украина фронты гаскарләре составында Украина, Польшаны азат итү сугышларында, Берлинга һөжүм операциясендә (1945) катнаша. 1944 нең 6 мартында Буки авылы (Черкас өлкәсе Маньков р-ны) янындагы сугышта багырлык күрсәтә: Горный Тикич елгасын беренчеләрдән булып кичеп чыга; дошман траншеясына бәрәп кереп, пулемет расчөтүн һәм күзәтү-әзәрлекләү барышында дошманның полк байрагы сакланган автомашинасын юк итә. Чиләбе шәһәрндә яши, вагоннар төзек-

лэндерү депосында слесарь булып эшли. Ленин ордены, 1 нче дәрәжә Ватан сугышы, Кызыл Йолдыз орденнары һәм медальләр б-н бүләкләнә.

Әд.: Герои — освободители Черкасщины. Днепрпетровск, 1980.

В.А.Шагалов.

КАДЫЙРҖ Габдулла (10.4.1894, Ташкент — 4.10.1938, шунда ук), үзбәк язучысы, журналист. 1912 елда рус-жирле халыклар мәктәбен тәмамлап, приказчик булып эшли. 1919 дан үзбәк газета һәм журналларында әдәби хезмәткәр, корректор. 1923–24 тә Журналистика ин-тында укый (Мәскәу). Беренче шигырьләре һәм публицистик мәкаләләре 1913–15 тә «Садои Туркистон» («Төркестан авазы»), «Сәмәрканд» үзбәк г-таларында һәм «Айна» («Көзгә»), «Муштум» («Йодрык») ж-лларында басыла. Татар периодик матбугаты һәм әдәбияты б-н 1912 дә таныша. Үзбәкләрнең әлекке тормышын чагылдырган «Азгыччы» («Жувонбоз», 1915) исемле беренче хикаясен К. татар мәгърифәтчеләренә, аеруча З.Бигиевкә иярәп яза. «Муштум» ж-лы битләрендә урын алган очерк, хикая, фельетоннарында Г.Тукай, Ф.Әмирханнарның сатирик традицияләре үзен нык сиздерә. «Беркем дә белмәсен» (1921) комедиясе — М.Фәйзиниң «Яшьләр алдатмыйлар» пьесасының өлешчә үзгәртелгән варианты. К.нең төп әсәрләреннән саналган «Үткән көннәр» («Утган кунлар», Ташкент, 1925; татарчага тәржемәсе 1959) һәм «Михраб чайны» («Мехробдан чаён», Ташкент, 1929; русчага тәржемәсе «Скорпион из алтаря», М., 1964) романнарында Г.Ибраһимовның романтик прозасы йогынтысы сизелә. «Калфак Мәгъсүмнән хатирә дәфтәрәннән» («Калвак Махзумнинг хотира дафтаридан») исемле сатирик хикаясе һәм «Үткән көннәр» романыннан өзекләр Казанда 1930 да «Үзбәк антологиясе»ндә З.Бәшири тарафыннан бастырыла. Әдип Г.Тукайның «Шүрәле» поэмасын үзбәкчәгә тәржемә итә. 1936 да К., үзбәк делегациясе әгъзасы буларак, Казанда, Казан арты авылларында була; К.Нәжми, Ф.Бурнаш, К.Тинчурин, Х.Туфан б-н очраша. Нахакка репрессияләнгән; 1956 елда аклана.

Ә с э р.: Кичик асарлар. Ташкент, 1969.

Әд.: Кошчанов М. Жизнь. Характеры. Мастерство. Таш., 1963; Турдыев Ш. Тукай и узбекская литература // Габдулла Тукай. К., 1979; Алиев А. Абдулла Кодирый. Ташкент, 1967; Кушжанов М. Кодирый — эрксизлик курбони. Ташкент, 1992.

Р.К.Ганиева.

КАДЫЙРҖ Закир Хәлим улы (1878, Самара губ., Старополь өязе Абдулла а. — 22.10.1954, Төркия), жәмәгать һәм сәясәт эшлеклесе, илаһият галиме, журналист. Бохара, Мәдинә, Каһирә (әл-Әзһар ун-ты) уку йортларында белем ала. 1906 елда Россиягә кайткач, «Т-Тилмиз» г-тасы б-н хезмәттәшлек итә (С.-Петербург). 1907–09 да «Хосәения» мәдрәсәсендә, 1909–13 тә «Гәлия» мәдрәсәсендә философия, гарәп теле һәм әдәбияты укыта. 1914–18 дә «Тормыш» г-тасы мөхәррире. 1917 дә Оренбург Мөселманнар Диния нәзарәте әгъзасы. Бөтенроссия мөселманнарының беренче корылтаенда (Мәскәу, 1917, май) катнаша, мәдәни-агарту мәсьәләләре

буенча милләтнең автономиягә ия булуын күздә тоткан резолюция авторы; гомумтөрки телле югары уку йортлары төзү, рус телле югары уку йортларында махсус төрки кафедралар ачу тарафдары була. 1917 елның августыннан Уфа губернасының Милли Шура Башкарма ком-ты, октябрьдән — президиум әгъзасы. Уфа губернасынан Милләт Мәҗлесе депутаты, төркічеләр фракциясе әгъзасы; Милли Идарә әгъзасы. «Тормыш» г-тасы ябылганнан соң (1919), Финляндиягә китә, мәдрәсәдә укыта. Соңрак Төркиягә күчеп кита.

Илаһият һәм философия, мөселман мәдәнияте тарихы буенча хезмәтләр; теле белем ярдәмлекләре, Көнчыгыш һәм Европа галимнәре хезмәтләренә татар теленә күпсанлы тәржемәләре авторы.

Х э з м.: Куввәт во рух. Өфө, 1910; Кызлар дөнъясы. Уфа, 1911; Низам во ислам. Уфа, 1911; Тормыш һәм дин. Уфа, 1911; Хәят Мөхәммәд гәлиһи саләм. Уфа, 1911; Гарәп сарыфы, Уфа, 1912; Гарәп нәһүе. Уфа, 1912; Ислам мәдәнияте тарихы: 3 томда. Уфа, 1912–13; Хатын-кыз мәсьәләсе. Уфа, 1915.

Әд.: Татар зыялылары: тарихи портретлар. К., 2003; Рахымкулова М.Ф. Медресе «Хусаиния» в Оренбурге. Оренбург, 1975; Хабутдинов А.Ю. Формирование нации и основные направления развития татарского общества в конце XVIII — начале XX веков. К., 2001; Benningsen A., Lemercier-Quelguezay Ch. La press et le mouvement national chez les Musulmans de Russie avant 1920. P., 1964.

КАДЫЙРМӘТОВ Ярмөхәммәд (1721–1775 тән соң), Е.И.Пугачёвның баш күтәрүчеләр гаскәре полковнигы. Казан өязе Иҗбулды авылы ясаклы татары. Баш күтәрүчеләр хәрәкәтенә 1773 елның октябрендә кушыла. Баштарак *Б.Канкаев* отрядында хезмәт итә. Кама аръягындагы һәм Кама алдындагы сугыш хәрәкәтләрендә катнаша. 1774 нең июлендә, отряд жиңгәләннән соң, Каманың суляк ярына чыга һәм күтәрелеш хәрәкәтен август уртасына кадәр дәвам итә. 1774 нең октябрендә, гаебен танып, Казан ишәрен комиссиясенә килә. 1775 нең июненә кадәр төрмәдә була.

Чыг.: Документы ставки Е.И.Пугачёва, повстанческих властей и учреждений. 1773–1774 гг. М., 1975; Возвращения и переписка вожак Пугачёвского движения в Поволжье и Приуралье. К., 1988.

Әд.: Ермухаммет Кадырметов // Оренбургская пушкинская энциклопедия. Оренбург, 1997.

КАДЫЙРОВ Абдулла Насрулла улы (Анатолий Николаевич) (1921, хәзерге Владимир өлкәсе Камешково ш. — 19.11.1944, Литва ССРның Кудиркос-Науместис ш.), Дан орденының тулы кавалеры (2.4.1944, 21.8.1944, 24.3.1945, үлгәннән соң), сержант (1944). 1941 елдан Кызыл Армия сафларында. 1942 нең ноябрдан Бөек Ватан сугышы фронтларында, 1138 нче укчы полкның жәяүле разведчиклар взводы разведчигы (5 нче армиянең 338 нче укчы дивизиясе). Көнбатыш һәм 3 нче Белоруссия фронтлары гаскәрләре составында Ржев-Вязьма, Смоленск (икесе дә — 1943) һәм Белоруссия (1944) һөҗүм операцияләрендә катнаша. 1944 нең 20 мартында Замушаны торақ пункты (Белоруссия ССР, Витебск өлкәсе Лиозна р-ны) янындагы сугышта батырлык күрсәтә: беренче булып,



А.Н.Кадыров.

дошман урнашкан урынга бәрәп керә һәм мөһим документларны кулга төшерә; 1944 нең 16 июлендә Мордасы-Соболишки (Литва ССРның Пренай шәһәрнән 14 км көнчыгыштарак) торақ пункты тирәсендә сугышта каты яраланган полк командирын сугыш кырынан алып чыга; 1944 елның 10 сентябрендә Кункое (Литва ССРның Расейняй шәһәрнән 3 км төньяк-көнчыгыштарак) торақ пункты өчен барган сугышта «тел»не кулга төшерергә ярдәм итә. Сугышта һәлак була. 2 нче дәрәжә Ватан сугышы, Кызыл Йолдыз орденнары һәм медальләр б-н бүләкләнә.

Әд.: Кавалеры ордена Славы трёх степеней: Краткий биограф. словарь. М., 2000.

В.А.Шагалов.

КАДЫЙРОВ Альберт Хәмзә улы (3.6.1962, Бөгелмә ш.), нефтьче, ТР Дәүләт бүлгә лауреаты (2001). Уфа нефть ин-тын тәмамлый (1987). 1979 елдан ТатНИПИнефтьтә эшли, скважиналар эксплуатацияләү һәм ремонтлау бүлеген өлкән фәнни хезмәткәре (1996 дан). Дәүләт бүлгә эшләп торучы колонналарны саклау һәм торгызу өчен техник чаралар һәм технологияләр комплексын эшләгәнә һәм гамәлгә керткәнә өчен бирелә.

КАДЫЙРОВ Басыйр Габделбари улы (2.12.1957, Чиләбе өлкәсенә Троицк р-ны Искра пос.), тарихчы, тарих фән. д-ры (2003), подполковник (1991). ТАССР ЮС Президиумы исем. Казан югары танк командирлар уч-шесен (1979), В.И.Ленин исем. хәрби-сәясә академияне (Мәскәу, 1991) тәмамлый. 1980–83 елларда Әфганстан Респ-касында хәрби часть сәясә бүлгә башлыгының комсомол эше буенча ярдәмчесе, 1984 тән Ульянов югары хәрби-техник уч-шесе батальонында партия оешмасы секретаре, 1991 дан Михайловск хәрби артиллерия ун-тының Казан ф-лы укытучысы, 2003 тән Икътисад, идарә һәм хокук ин-тында (Казан) ватан тарихы каф. мөдире. 1986 да Чернобыль АЭСындагы һәлакәт нәтиҗәләрен бетерүдә катнаша. Хезмәтләре СССРда ике сугыш арасындагы чорда милли мәсьәләнең торышына һәм хәрби тарихка карый. Медальләр б-н бүләкләнә.

Х э з м.: Армия и национальный вопрос (1921–1938). К., 2001; Национальная политика Советского государства в межвоенный период (военный аспект). К., 2002.

КАДЫЙРОВ Габдрахман Фәйзрахман улы (21.1.1941, Мәскәу өлкәсенә Шатура ш. — 31.7.1993, Сочи ш., Уфа шәһәрндә жирләнә), спортчы, тренер (мотоцикл спорты: мотокросс, спидвей, бозда ярыш), СССРның атказ. спорт остасы (1966), БАССРның атказ. физик культура хезмәткәре (1991), халыкара категорияле судья (1991). 1947 елдан Уфада яши. П.Ф.Лесафт исем. Ленинград физкультура ин-тын тәмамлый (1970). Команда ярышларында дәнъя (1966, 1968–69,



Н.Ж. Кадыйров.

1971–74), Европа (1964–65), СССР (1964–67, 1967–70, 1967–69) чемпионы. Команда ярышларында дөнья (1967, 1970), Европа (1965), СССР (1963–64, 1966–67) чемпионатларында көмеш медальләр; дөнья чемпионатларында (1967, 1974) бронза медальләр ала. СССР жыелма командасының һәм «Башкортстан» командасының өлкән тренеры (1982 кадәр). Башкортстан дәүләт филармониясендә эшли (1981–93). «Почёт билгесе» ордены, Халыкара мотоцикл федерациясенен мактаулы бронза медале б-н бүләкләнә. 1993 тән Уфада ел саен Кадыйров истәлегенә Бөтенроссия ярышлары уздырыла.

Хезм.: Я выбрал лёд. Уфа, 1974; Трудные кольца спидвея. М., 1976.

Әд.: Ерошин А.Е. Первый чемпион // Крутые виражи. М., 1968.

КАДЫЙРОВ Нурислам Жифанша улы (10.10.1926, Буа кантоны Бюрган а. — 5.12.1993, шунда ук), а.х. пр-тисе житәкчесе. Соц. Хезмәт Герое (1973). Бөек Ватан сугышында катнаша. СССР Азык-төлек эзерләү министрлыгының Югары азык-төлек эзерләү мәктәбен тәмамлый (1952). 1951–55 елларда Будённый р-нында (хәзерге Чүпрәле р-ны) а.х. продуктарын эзерләү системасында эшли. 1955–59 да Буа р-нының Ленин исем. к-зы, 1959–78 дә «Гигант» к-зы рәисе. Бу елларда бөртекле култураларның унышы 1 га дан 25 ц га, 1 сьердан савым 3100 кг га житә. Хужалык ел саен бөртекле ашык һәм башка а.х. продукциясен эзерләү буенча дүлөт йөкләмәләрен арттырып үти. Терлекчелек фермалары, а.х. техникасына техник хезмәт күрсәтү пунктлары, терлек азыгын эшкәртү цехы, урта мәктәп һ.б. социаль-көнүреш биналары төзелә. Герой исеме Бөтенсоюз социалистик ярышларда ирешелгән зур уңышлары, фидакарь хезмәте өчен бирелә. 1966–70 та СССР ЮС депутаты. Өч Ленин ордены, 2 нче дәрәжә Ватан сугышы ордены, медальләр б-н бүләкләнә.

Әд.: Герои Социалистического Труда Татарии (1938–1978): Док. очерки. К., 1980.

И.Н.Афанасьев.

КАДЫЙРОВ Октябрь Халик улы (25.10.1935, Чистай р-ны Дүртөйле а.), әдәбият галиме, филол. фән. д-ры (1996). 1958 елда Казан ун-тын тәмамлый. 1963–70 та Казан ун-тында; 1970 тән Казан мәдәният һәм сәнгать ун-тында. Хезмәтләре 19 йөз ахыры — 20 йөз башы татар-рус әдәби-сәнгати элементләре һәм йогынтыларына; татар әдәбиятында реализм ысулы үсешендә Л.Н.Толстой ижатының роле, татар әдәбиятының милли үзгәчлекләре мәсьәләләренә карый.

Хезм.: Л.Н.Толстой сквозь призму татарской мысли. Наб. Челны, 1995; Л.Н.Толстой в татарских переводах советской эпохи. К., 2005.

КАДЫЙРОВ Рафаэль Рәшит улы (23.8.1957, БАССРның Гафури р-ны Тугай а.), нәкышчы, график, монументаль сәнгать рәссамы. Башкорт пед. ун-тының сәнгать-графика ф-тын тәмамлый (1979). 1979 елдан — Ишембай шәһәрндә. Башкортстан Респ-касының Рәссамнар берлеге әгъзасы (1991). Тарихи һәм көнүреш картиналары, портрет һәм пейзаж жанрларында эшли. К.ның татар авылына, аның кешеләренә багышланган рәсемнәре киң таныла: халык акылын туплаган өлкән буын вәкилләре, аларның шул традицияне давам итүче оныклары, көчле батырлары һәм зифа буйлы кызлары — К. картиналарының барлык персонажлары буыннан-буынга тапшырылып килгән яшәеш серләрен, тормыш



Р.Р. Кадыйров. 1. «Орину». 1990. «Казан» милли мәдәният үзәгенә Милли мәдәният музейе; 2. «Көн һәм төн аллегориясе». 1991.

кануннарын аңларга тырышып яшиләр сыман («Бишек жыры», «Кояш нуры шәүләсе», «Чагылыш» триптихы, барысы да — 1987 дә; «Картлык» диптихы, 1988; «Сагыш», 1989; «Тормыш елгасы», «Гайлә», «Кер юз», барысы да — 1990 елларда; 7 картинадан торган «Татар халык жырылары» сериясе, 1991; «Кунакка чакыру» триптихы, 1992; «Аулак өй», 1995). Серияле хезмәтләре («Язмыш», «Көзгә», «Көн һәм төн аллегориясе», барысы — 1991 дә; «Ай тотемы», 1992; «Легенда», 1996; «Женаза», «Ирекле тоткынлыкка омтылу», 1994) кинаяле фәлсәфи мәгънәгә ия, яшьлек һәм картлык, яшәү һәм үлем, ирек һәм ирексезлек коллизияләрен ачып сала. 1990 еллардан К. ислам культурасы темасына, Библия сюжетларына мөрәжәгат итә («Төнге намаз», 1991; «Рамазан», 1992; «Багдад», 1994; «Иероним төше», 1999; «Нух көймәсе», 2000; «Талчыккан фәрештә», 2001). Аның нәкышнә форманы ачып бирүдә реалистик һәм стильләштерелгән алымнар синтезы, рәсемне үтә күрәнмәле буяу б-н каплау ысуллары куллану, төсләрен бер-берсенә охшаш төсмерләрен яраштыру хас. Картиналары образларның гармонияле һәм «аһәңле» тәэсирен тудыручы ачык контурлары рәсемнәр б-н аерылып тора; гадәттә, үзәктә — алгы планда персонажларның характерлы ишарәләре яки башы борылган, тамашачы ягын

нан карап торучы силуэт фигуралары урнаша.

К. кабатланмас графика эшләрендә (акварельләр сериясе — «Искитәрлек», «Төшләр», икесе дә — 1990 да; пастельләр сериясе — «Портрет», «Пасторальләр», икесе дә — 2001 дә) һәм офорт техникасында уңышлы ижат итә («Милли көйләр» сериясе, 1996; «Пәри кызы», «Яңа туган ай», икесе дә — 1997 дә; «Юдифь», 1998). «Казан» милли мәдәният үзәгендәге Милли мәдәният музейе экспозициясе залында бөтен ян дивар өслеген алып торучы, зурлыгы һәм сюжеты буенча масштаблы «Алтын Урда» монументаль панно (2002) авторы (И.Гаянов б-н бергә).

Республика (конкурс-күргәзмәләре: «Сәнгатьтәге тарих», Уфа, 1999, 2 нче премия; «Яңа меңьеллык», Эстәрлетамак ш., 2000, 3 нче премия), төбәкара («Татарт», С.-Пе-



тербург–Казан, 1991; 2 нче Урал станлы графика күргәзмәсе, Уфа, 1998), бөтенроссия (VIII һәм IX акварель күргәзмәсе, Мәскәү, 1987 һәм 1991; «II нче станлы графика күргәзмәсе», Мәскәү, 1989; «Россиянең ерак төбөгәндә», Мәскәү, 1992; «Синен исеменә», Мәскәү, 2000 һ.б.) һәм халыкара (Башкортстан рәссамнарының төркем күргәзмәсе, Зальцбург ш., Австрия, 1995; «АртМәскәү», Мәскәү, 1996) күргәзмәләрдә катнаша. Шәхси күргәзмәләре: 1991 (Уфа), 1996 (Казан, И.Гаянов б-н бергә; Уфа), 1997 (Уфа, К.Гобәйдуллин б-н бергә), 1998 (Уфа), 2001 (Эльче ш., Испания), 2009 һ.б. Әсәрләре М.В.Нестеров исем. сәнгать музейендә (Уфа), ТР Дәүләт сынлы сәнгать музейендә (Казан), «Казан» милли мәдәният үзәгендәге Милли мәдәният музейендә, Новосибирск. картиналар галереясында, хәзерге заман «Урал», «Сангат» галереяларында (Уфа), Россия һәм чит илләрдәге (Австрия, Германия, Испания, Италия, АКШ, Франция, Төркия һ.б.) шәхси тупланмаларда саклана. БРның С.Юлаев исем. Дәүләт бүлгә лауреаты (1997).

Г.Ф.Валеева-Солжманова.

КАДЫЙРОВА Нәсифә (Нәзифә) Жәват кызы (13.4.1954, БАССР, Учалы р-ны Ахун а.), жырычы, БАССРның халык (1987), РФнең атказ. артисты (2005). 1971 елдан Башкорт филармониясе солисты, популяр астрада

жырчысы. К.ның башкаруу сәнгатенә милли музыка традицияләрен тирән аңлау, бүгенге эстрада музыкасы стиле тенденцияләрен ыктылап үзләштерү хас. Жырчының репертуарында башкорт, татар халык жырлары, башкорт (Р.Газизов, Н.Даутов, З.Исмәгыйлев, С.Низаметдинов, Р.Хасанов һ.б.) һәм татар композиторларының (М.Имашев, С.Садыйкова, Р.Яхин һ.б.) вокаль әсәрләре бар. Россия шәһәрләрендә һәм Идел буе респ-каларында актив концерт эшчәнлеген алып бара. Башкортстан сәнгать осталары төркеме составында чит илләрдә (Польша, Монголия, ГФР, Венгрия, Дания, Италия, Австрия, Төркия һ.б.) чыгышлар ясады. СССР Үзәк телевидениесенә бөтенсоюз конкурсы («С песней по жизни», 1979) һәм Сочи шәһәрində үткәрелгән совет жырларын башкаруучыларның бөтенсоюз конкурсы (1980) дипломанты. БРның С.Юлаев исем. Дәүләт бүләге лауреаты (1994).

Ф.Ш.Салитова, А.Р.Рахмани.

КАДЫЙРОВА Раиса Григорьевна (13.1.1936, Воронеж өлкәсенә Югары-Карачанск р-ны Колтавщина пос.), химик-органик, химия фән. д-ры (1989), проф. (1992), ТРның атказ. фән эшлеклесе (1998). Казан химия-технол. ин-тын тәмамлаганнан соң (1958), шунда ук эшли, 1964–67 елларда ин-тның Түбән Кама ф-лы деканы. 1990–2001 дән Казан вет. медицинасы академиясендә зооорганик һәм аналитик химия каф. мөдире, 2001 дән Казан энергетика ун-тында. Хезмәтләре азотлы кушылмалар (фуруксаннар, фуразаннар) химиясенә, ацетиленлы спиртлар, α-кетоспирит нитратлары реакцияләренә карый. Биол. объектларны һәм сәнгать калдыкларын токсикологик өйрәнү алымнарын, а.х. хайваннары авыруларын башлангыч стадиясендә диагностикалау ысулларын эшли. 160 фәнни хезмәт авторы, уйлап табуга 20 авторлык таныклыгы бар.

Әд.: Профессора, доктора наук. Политехнический институт – КХТИ – КГТУ (1919–2000): Краткий биогр. справ. К., 2000.

КАДЫЙРОВА Фәнүсә Заһит кызы (16.9.1951, Әлки р-ны Чуаш Кичүе а.), агроном-селекция белгече, а.х. фән. д-ры (2003), ТР ФАнның мөхбир әгъзасы (2004), ТАССРның атказ. агрономы (1991). Казан а.х. ин-тын тәмамлый (1974). 1968 елдан Татарстан а.х. фәнни-тикшеренү ин-тында, 1983 тән карабай селекциясе төркеме жетәкчесе, 1997 дән селекция үзәге жетәкчесе, селекция эшләре буенча директор урынбасары, 2002 дән ярма культуралары селекциясе лаб-ясе мөдире. 2007 дән Казан аграр ун-тының селекция һәм орлыкчылык үсемлекләрен саклау каф. профессоры. Хезмәтләре карабай сортлары селекциясенә һәм аларны игүгә карый. 14 эре бөртекле диплоидлы карабай сортының автордашы, шуларның 13 сорты («Майская», «Прикамская», «Сокуровская», «Казанская крупноплодная», «Каземка», «Идел», «Карабитон», «Кама» һ.б.) РФнң 35 өлкә һәм республикасында, ш.и. Татарстанда, Башкортстанда, ш.у. Молдавия һәм Украинада районлаштырылган. Карабай сортының булдыруы очен СССР МС бүләге (1986), РФ

Дәүләт бүләге (1994) бирелә. Медальлә, ш.и. СССР ВДНХсының алтын һәм өч көмеш медале б-н бүләкләнә.

Х е з м.: Результаты селекции и основные хозяйственно-биологические особенности крупноплодных сортов гречихи татарской селекции // Материалы 4-го Междунар. симп. по гречихе. Орёл, 1989; Особенности селекционного процесса при выведении крупноплодных диплоидных сортов гречихи // Селекция и семеноводство. 1995. № 3; Проявление признаков продуктивности и адаптивных свойств у новых сортов озимой ржи и гречихи // Докл. Рос. академии с. х. наук. 2000. № 4; Возделывание гречихи в Республике Татарстан. К., 2002.

КАДЫШ авылы, Казанның Авиатөзелеш р-ны составында, Биектау тимер юл станциясеннән 12 км көнбатыштарак, Солонка елгасы буенда. 2002 елда 1610 кеше (руслар – 52%, татарлар – 44%) яши. Халкының төп шөгыле – терлекчелек, яшелчәчелек. Урта мәктәп, китапханә. Казан халыгы чорында нигез салына. 1557 дән – рус авылы. 1565 тә кенәзләр Ю.Засецкий һәм П.А.Булгаковлар хужа була, соңрак бу жирләр сарай биләмәсе булып кала. 1860 елларга кадәр халкы үдел (1797 гә кадәр – сарай) крәстияннәре катлавына керә, игенчелек, терлек асрау, төгәрмәч, юкә кабыгынан мунчала ясау б-н шөгыльләнә. 1841 дән К.та Удделлар департаменты мәктәбе (1870 тә Борисоглебска күчәрелә) эшли. 20 йөз башында волость идарәсе урнаша, Тихвин чиркәве (1891 дә төзелә), земство мәктәбе (1887 дә ачыла), 3 вак-төякләр кибете эшли. Бу чорда авыл жәмәгатенең имана жире 1217,4 дис. тәшкил итә. 1920 гә кадәр Казан губернасының Казан өязе Каймар волостенда. 1920 дән ТАССРның Арча кантонында, 1927 нең 14 февраленнән – Казан авыл р-нында, 1938 нең 4 августыннан – Юдино, 1958 нең 16 июленнән – Биектау, 1963 нең 1 февраленнән – Зеленодольск, 1965 нең 12 гыйнварыннан Биектау р-нында, 1998 нең 25 ноябрәннән Казанның Авиатөзелеш р-ны карамагында. Халык саны: 1646 да – 164, 1782 дә – 240 ир-ат; 1859 да – 567, 1897 дә – 657, 1908 дә – 677, 1920 дә – 801, 1926 да – 939, 1938 дә – 833, 1949 да – 551, 1958 дә – 821, 1970 тә – 1130, 1989 да – 1734 кеше.

Әд.: Очерки истории Высокогорского района Республики Татарстан. К., 1999.

КАДЫШ авылы, Тәтеш р-нында, Тәтеш шәһәрненнән 33 км көньяк-көнбатыштарак, Тәтеш – Ульянов автомобиль юлы буенда. 2010 елда 139 кеше (мордвалар) яши. Халкының төп шөгыле – кырчылык, дунгыз асрау. Тулы булмаган урта мәктәп, клуб, китапханә. Урман сәнгәтәччесе М.А.Гурьянов йорты – 19 йөз ахыры архит-ра ядкәре. 1700 дән мәгълүм. 1860 елларга кадәр халкы үдел (1797 гә кадәр – сарай) крәстияннәре катлавына керә, игенчелек, балыкчылык, тегүчелек, итек басу, сарык тиресен эшкәртү, чана, мунчала, төгәрмәч тутумы һәм тырнагы ясау, чыпта сугу б-н шөгыльләнә. 20 йөз башында К.та чиркәү, мәктәп эшли. Бу чорда авыл жәмәгатенең имана жире 1635 дис. тәшкил итә. 1920 гә кадәр Сембер губернасының Сембер өязе Олы Тархан волостенда. 1920 дән – ТАССРның Буа кантонында. 1930 ның 10 августын-

нан – Тәтеш, 1938 нең 4 августыннан – Олы Тархан, 1959 ның 12 октябрәннән Тәтеш р-нында. Халык саны: 1859 да – 842, 1880 дә – 1004, 1897 дә – 1224, 1908 дә – 1519, 1920 дә – 1500, 1926 да – 1318, 1938 дә – 1239, 1949 да – 907, 1958 дә – 682, 1970 тә – 577, 1979 да – 476, 1989 да – 294, 2002 дә – 185 кеше.

«**КАДЫШ МӨРГӘН**», Себер татарларының героик-мифологик дастаны. Тылсымлы әкиятләр б-н охшаш яклары шактый. Гайре табигий көчкә, сихер сәләтенә ия булган төп герой исеме б-н атала. Ул жиде башлы өч аждаһаны жиңә, мескен картка урланган өч көтүен кайтарып бирә, кайчандыр геройның урланган үз апалары ук булып чыккан өч хатынын азат итә. Күп кенә батырлыклар күрсәткәннән соң, Кадыш Мөргән хан була. Әсәренә вариантлары 1860 елларда Томск губернасындагы Тернә авылында яшәүче бараба татарларыннан В.В.Радлов (тулы версия) һәм Күсәкәй авылында Л.В.Дмитриева (кыскача версия) тарафыннан язып алына.

Әд.: Татар халык ыжаты. Дастаннар. К., 1984; Р а д л о в В.В. Образцы народной литературы тюркских племён, живущих в Южной Сибири и Даунгарской степи. СПб., 1872. Ч. 4.

Ф.И.Урманчеев.

КАЕККУЗЪАК (*Oxytropis*), кузаклар сәмиялыгынан күпьяллык үләнчел үсемлекләр, ярымкузакчылар, кузаклар ыругы. 400 дән артык төре билгеле, Төньяк ярымшарның уртача поясларында таралган. Татарстан терр-ясендә 4 төре очрый. Чәчле К. (*O. pilosa*) ара-тирә барлык районнарда, купшы чәчәкчәк К. (*O. floribunda*), Ипполит К. (*O. hipolytii*), башаклы К. (*O. spicata*) Кама арьягында очрый. Далаланган сөзәклекләрдә үсәләр. 15–40 см биеклегендәге күпьяллык үсемлекләр. Тамырлары үзәк, туфракта тирәнгә китә. Яфрактары чиратлашкан, парсыз каурыйсыман. Тамыр яны афрактары афрактаралгысы хасил итә. Чәчәкләре сары, алсу, ак төстә, чуксыман куентьлы чәчәк төркемендә. Жимеше – кузак. Май–августта чәчәк аталар. Жимешләре июль–сентябрьдә өлгәре. Орлыктан үрчиләр. Декоратив үсемлекләр, бордюрлар ясаганда утыргыла. Купшы чәчәкчәк К., Ипполит К., башаклы К. ТРның Кызыл китабына кертелгән.

КАЕКЧӨЧӨК (*Corallorhiza*), сәхләбчәләр сәмиялыгынан күпьяллык үләнчел үсемлекләр ыругы. 15 кә якын төре билгеле, Европа һәм Төньяк Америкада таралган. ТР терр-ясендә бер төре – өчкә бүленгән К. (*C. trifida*) Көнбатыш Кама арьягында очрый. Торфлы мүкле сазлык читләрендә үсә. 7–30 см биеклектәге хлорофилсыз үсемлек. Тамырчасы жир астында, аксыл, коралларга охшаш кыска ботакларга тармакланган. Сабагы туры, нәзек, саргылт-яшел, элпәле 2–4 жинсәле (житлекмәгән яфрактар). Яфрак жәймәсе гади. Чәчәкләре күп, куге алсу, тыгыз булмаган чукка жыелган. Жимеше – тартмачык. Май–июньдә чәчәк ата. Жимешләре июнь–июльдә өлгәре. Башлыча, орлыктан үрчи. Орлык шыгканнан соң, шактый вакыт жир астында: башта булбә, соңрак тармаклы тамырча холендә була. Халык медицинасын-

да шешенгәндә кулланыла. ТРның Кызыл китабына кертелгән.

КАЁН (*Betula*), каенчалар семьялыгынан яфрак коочан агачлар һәм куаклар ыругы. 100 гә якын полиморф төрләре билгеле, Төньяк ярымшарның уртача һәм салкын поясларында, тропикларның тауларында үсә. ТР терр-ясендә 3 төре бар. Иенке К. яки сөял-ле К. (*B. pendula* яки *B. verrucosa*) — 30 м га кадәр биеклектәге, ботаклары аска салынып торучан ябалдашлы, ап-ак яки соргылт кәүсәле, карт агачларның түбәнге өлешендә исә кәүсә тупас кара кабыккы. Яфраклары йомыркасыман ромбтан өчпочмаклы-йомыркасыман формага кадәр. Яшь ботакларында бизле вак төерләр («сөялләр») бар. Бөдрә К. (*B. pubescens*) күп кенә яфраклы һәм ылыслы токымнар б-н бергә үсә. 20 м га кадәр биеклектә, ботаклары өскә таба сузылган, кабыгы шома ак яки соргылт төстә, яшь ботаклары төкчәле. Кәүсәсе төбенә кадәр диарлек ак, фәкать картайгач, төбендә бераз чатный. К.ның чәчәкләре аерым женесле, бер өйле, чәчәк төркем — алка чәчәккә жыйналган. Ата алкалар ботак очларында формалаша. Жимеше — ярылы ике канатчыклы чикләвекчәк. Ике төр дә яфрак яру б-н бер үк вакытта диарлек чәчәк ата. Тамыр системасы куәтле, үзәк тамыры юк, кинәп тирәнгә китә, агачларның жилгә каршы торучанлыгын уңай тәэмин итә, күп кенә ян тамырлары туфрак өслегенә якын булып, горизонталь жәелә. Орлыктан, топ үсентеләреннән үрчи. Суыкка һәм һаваның газлануына чыдамлы булуы б-н аерыла. Төрле туфракларда үсә — ташлы, комсу, торфлы һ.б., башка үсемлекләр үсмәгән урыннарыда жиңел үсәләр. ТР терр-ясендә иенке К. һәм бөдрә К. — урман барлыкка китерүче төп токымнар. Каен урманнарының гомуми майданы 194,3 мең га (урман майданының 17,9% ы) тәшкит итә. К. саклагыч полосаларда, бакча һәм паркларда мөһим компонент булып тора. Каен урманнарында ак гөмбә, каен гөмбәсе, ак һәм кара гөрәждә, кызыл гөмбә, этәч гөмбәсе үсә. К. узагачы жиһаз житештерүдә кыйммәтле чимал санала, аннан фанер, чангы, паркет, йорт кирәк-яраклары һәм төрле әйберләр асыялар. Каен согында моношкәр, органик к-та, калий тозлары, кальций, тимер; бөреләрендә эфир мае (3,5–6%) бар, бәвел кудыру чарасы буларак кулланыла. Каен дегете бактерицид үзлеккә ия, Вишневский (жәрәхәтләрне дәваллау өчен) һәм Вилькинсон (корчаңгы һәм гөмбә авыруларын дәваллау өчен) мазылары составына керә. Кәрлә К. (*B. humilis*) — бик сирак, бетә баручы төр. 70–150 см биеклектәге куак. Уйсулык-лы-торфлы, шу. куакчылар һәм торф мү-



Жимеш алкалы иенке каен ботагы.

ге таралган сазлыкларда үсә. Әлки р-ны терр-ясендә очрый. ТРның Кызыл китабына кертелгән.

Әд.: Алексеев Ю.Е. Деревья и кустарники. М., 1997.

КАЁН ГӨМБӘЛӘРЭ, болетачалар семьялыгынан көшпәле гөмбәләр ыругы. Төньяк ярымшарда таралган. Каен б-н бергә микориза хасил итә, шунлыктан, кагыйдә буларак, аның янында үсә (исемә шуннан). Татарстан терр-ясендә гади К.г. (*Leccinum scabrum*), алуланучы К.г. (*L. oxydabile*), саз К.г. (*L. holopus*) очрый. Май ахырынан көз ахырына кадәр үсәләр. Эшләпәсенен диаметры 25 см га кадәр, ярымшарсыман яки мөндәрсиман, төс ачык сорыдан куге көрәнгә кадәр. Саз К.г.нең йомшагы бераз сулы. Өслеге жиңелчә ябышучан, шома. Көшпәле катлавы аксыл соры, көшпәләре озын, эшләпә йомшагынан жиңел аерыла. Споралы порошогы сары-көрән төстә. Споралары орчыксыман. Сабы 20 см га кадәр биеклектә, 2–3 см юанлыкта, ак төстә, кара тәңкәчәкләр б-н капланган. Йомшагы тыгыз, нык, соргылт. Алуланучы К.г.нең эшләпәсе мөрмәр төстә, сабында эре соры тәңкәчәкләр бар, сындырганда йомшагы алулана һәм, башкалардан аермалы буларак, көз житкәч кенә күренә башлый. Ашарга яраклы гөмбәләр. Илл. *Гөмбәләр* мәкаләсендә.

КАЁН ГӨМБӘСЭ, к. *Кара каен гөмбәсе*.

КАЁН ЖИЛӘГЭ (*Fragaria*), розачалар семьялыгынан күпеллек үләнчел үсемлекләр ыругы. Якынча 50 төре, БДБ да 7 төре билгеле. Урман К.ж. (*F. vesca*) һәм яшел К.ж. (*F. virginiana*) кин таралган. Татарстан терр-ясендә 3 төре бар: бакча К.ж. (*F. ananassa*), урман К.ж. һәм жир жиләге (*F. moschata*). Башлыча, бакча К.ж. б-н жир жиләгенә гибридаларын үстерәләр.

Бакча К.ж. туфракка таләпчән түгел, ләкин дымлылыкны ярата. Тамырча барлыкка китерүче кыска, тармакланган сабаклы. Күпчелек сортларның чәчәкләре ике женесле. Жиләкләре эре (40 г га кадәр, уртача 15 г), төрле төсмерле кызыл төстә, таме тәмле, хуш исле һәм жимеш йомшагы эреп тора. Составында 5–10% шикәр, 0,8–1,6% органик к-талар, 1–1,6% пектин, 50–80 мг % С витаминны бар. Жиләкләре яңа өлгергән, тундырылган һәм эшкәртелгән килеш кулланыла. ТРда жиләкләре июнь уртасында, ә кайбер елларда июнь башында өлгәрә. Уңышы 1 га дан 60–80 ц дан артыграк. Үстерелә торган сортлары: иртә өлгерешле — «Заря»; уртача өлгерешле — «Фестивальная», «Зенга-Прекоза», «Лорд», «Редгонлит», «Татарстан»; соң өлгерешле — «Зенга-Зенгана», «Рубиновый кулон» һ.б. К.ж. «мыкчалар» ярдәмендә үрчетелә, аларда яфрак таралгысы барлыкка килә. Үрентеләр, нигездә, яз көне (май башында), жәй көне (июль ахыры — август башында) утыртыла. Яз көне утыртканнан соң, икенче елда югары уңыш алына. Утырту схемасы — бер сызыклы (рәт араларының киңлеге 70–80 см, 1 рәттә 25 см аралыкта) һәм ике сызыклы (рәт араларының киңлеге 50–60 см, рәттә 30 см аша). Плантациядән файдалану вакыты 3 ел (утырткан елны санамыйча).

Аннан соң жиләкләре ваклана, уңышы кими, куаклары авырулар һәм корткычлар б-н зарарлана. Махсус жиләк-жимеш хужалыкларында К.ж. интенсив технология буенча үстерелә: яхшы сортлар жирле шартлар өчен сайлап алына, культура әйләнеше кулланыла (күпеллек үләннәр һәм сидератлардан



соң 4–5 кыр К.ж. б-н), тиешле күләмдә ашламалар кертелә, үсемлекләр югары сыйфатлы итеп карала (өстәмә тукландыру, гербицидлар б-н чүп үләннәрен бетерү, рәт араларын эшкәртү-йомшарту, су сибү), уңыш үз вакытында жыеп алына. Татарстанда бакча К.ж. Кайбыч, Арча, Тәмте жиләк-жимеш питомникларында, шу. Татарстан а.х. фәнни-житештерү ин-тында һәм «Татплодоовощпром» концернының махсуслаштырылган хужалыкларында үстерелә. Төп корткычлары — К.ж. талпаны, кура-каен жиләге филчеге, К.ж. нематоды; авырулары — жиләкләрдәге соры черек, ончыл чык, яфракларда ак һәм көрән таплар.

Ф.С.Зыятдинов.

КАЁН ЯРЫСЫ (каен тузы элпәсе), традицион татар музыкага уен коралы. К.я. ясау өчен, К.я.н катламнарға аералар һәм юка элпәнен киңлеген 10–15 см, озынлыгын 60–70 мм калдыралар, моның өчен юеш каен тузы файдаланыла. Уйнаганда тасмасыман каен элпәсен, ике кулның баш һәм зур бармаклары б-н тотып, иреннәр б-н кысалар һәм һава суырып алалар. Шушы һава агымында каен элпәсенә үтә юка кыры тирбәлә башлый. Кайбер музыкантлар, уен коралын күп тапкырлар куллану максатыннан, юка каен элпәсен махсус ярыклы агач калыпка урнаштыралар. Каен ярысының тавыш сыйфаты көчле һава агымынан, тарту көчәннән, калынлыгынан, элпәнең тирбәләш мөмкинлегеннән, шу. башкаручының остальгынан тора. Каен тузы элпәсе юка булганга, тавыш та жиңел чыга. Башкаручылар бу турыда: «Яктылык үткәргән каен ярысы гына сандугач булып сайрый», — дип әйтәләр. Уңышлы сайлап алынган К.я. гына 3–4 октавада ачык, көчле аваз чыгара ала. К.я.ның динамика мөмкинлеге — mf-f. Диапазоны теридецимага житә. Уен коралының баштагы тон көйләнеше юк. Бу, ансамбльдә көйләнеше алдан эзерләмичә дә, теләсә нинди тональлектә төрле уен кораллары б-н бергә уйнарга мөмкинлек бирә. К.я.нда соло уйнау кошлар сайравына охшый. Ансамбльдә гөслә, гармун, баян б-н бергә уй-

наганда, био һәм жыр көйләрен дә еш иштергә мөмкин. Шул сәбәплә, башкаруучы үзенең партиясен, алдан әзерләмичә, ярдәмчә авазлар (форшлаг), тавышны калтырату (трель) һәм күптөрлө ритмик комбинацияләр б-н баета ала.

Р.Ф.Халитов.

КАЕНЛЫК, к. Берёзовка, Лаеш р-ны.

КАЕНЛЫК авылы, Түбән Кама р-нында, Түбән Кама шәһәрненнән 18 км көньяктарак, Инеш елгасы (Зәйнен сул кушылдыгы) буенда. 2010 елда 634 кеше (татарлар) яши. Халкының төп шөгыле — кырчылык, мөгезле эре терлек асрау. Урта мәктәп, мәдиният йорты, китапханә. Мәчет. 1678 елдан мәгълүм. Рев-циягә кадәр чыганакарлар Татар Зиреклесе исеме б-н дә билгеле. 18 йөздә — 19 йөзнен 1 нче яртысында халкы дөүләт крәстияннәре катлавына керә, игенчелек, терлекчелек, чабата үрү, төрле төскә әйберләр ману, итек басу, пыяла ясау, олаучылык б-н шөгыльләнә; Кама пристаньнарында сезонлы эшкә яллана. 20 йөз башында К.да мәчет (19 йөз ахырында төзелә; 1989–90 да реконструкцияләно; архит-ра истәлегә), 2 мәктәп, тегермән эшли. Бу чорда авыл жәмәгатенең имана жире 1335,1 дис. тәшкил итә. 1920 гә кадәр Уфа губернасының Минзәлә өязе Сухарев волостенда. 1920 дән ТАССРның — Минзәлә, 1922 дән Чаллы кантонында. 1930 ның 10 августыннан — Ширәмәт, 1963 нең 1 февраленнән — Чаллы, 1965 нең 12 гыйнварыннан Түбән Кама р-нында. Халык саны: 1859 да — 568, 1870 та — 578, 1897 да — 936, 1920 да — 1223, 1926 да — 657, 1938 да — 696, 1949 да — 596, 1958 да — 523, 1970 та — 562, 1979 да — 353, 1989 да — 662, 2002 да — 715 кеше.

КАЕНЛЫК авылы, Актаныш р-нында, Актаныш авылыннан 22 км көньяк-көнбатыштарак, Бижады елгасының югары агымы буенда. 2010 елда 13 кеше (татарлар) яши. Халкының төп шөгыле — кырчылык, мөгезле эре терлек асрау. 1927 елда нигез салына. 1929 да К.та «Каенлык» к-зы оештырыла, 1950 дән Сталин исем. эреләндерелгән к-з (1960 тан — «Коммунизмга») составына керә; 1994 тән «Богады» а.х. кооперативлары берләшмәсендә. Оештырылган көннән ТАССРның Минзәлә кантоны Байсар волостенда. 1930 ның 10 августыннан — Актаныш, 1963 нең 1 февраленнән — Минзәлә, 1965 нең 12 гыйнварыннан Актаныш р-нында. Халык саны: 1938 да — 195, 1949 да — 169, 1958 да — 116, 1970 та — 121, 1979 да — 72, 1989 да — 26, 2002 да — 22 кеше.

КАЕНЛЫК авылы, Биектау р-нында, Биектау тимер юл станциясеннән 18 км төньяктарак, Сола елгасы буенда. 2010 елда 377 кеше (татарлар) яши. А.х. техникасы һәм а.х. химиясе пр-тиеләре. Тулы булмаган урта мәктәп, мәдиният йорты. 1930 елларда Добъяз МТСы посёлогы буларак нигез салына, 1977 нең 22 февраленнән хәзерге исемен йөртә. 1963 нең 1 февралендә кадәр — Добъяз, соңрак Яшел Үзән, 1965 нең 12 гыйнварыннан Биектау р-нында. Халык саны: 1938 да — 76, 1949 да — 59, 1958 да — 127, 1970 та — 158, 1989 да — 227, 2002 да — 357 кеше.

КАЕНЛЫК авылы, Буа р-нында, Буа шәһәрненнән 16 км төньяктарак, Инеш елгасы (Зәйнен уң кушылдыгы) буенда. 2010 елда 232 кеше (татарлар) яши. Халкының төп шөгыле — кырчылык, мөгезле эре терлек асрау. Тулы булмаган урта мәктәп, мәдиният йорты, китапханә. Мәчет. 16 йөздә нигез салына. Рев-циягә кадәр чыганакарларда Кече Черкен исеме б-н дә билгеле. 18 йөздә — 19 йөзнен 1 нче яртысында халкы дөүләт крәстияннәре катлавына керә, игенчелек, терлекчелек б-н шөгыльләнә. 20 йөз башында К.та мәчет, мәдрәсә, 2 су һәм 5 жыл тегермәне, 4 вак-тояклар кибете эшли. Бу чорда авыл жәмәгатенең имана жире 1738 дис. тәшкил итә. 1920 гә кадәр Казан губернасының Тәтеш өязе Зур Фролово волостенда, 1920 дән ТАССРның — Тәтеш, 1927 дән Буа кантонында. 1930 ның 10 августыннан Буа р-нында. Халык саны: 1782 да — 113 ир-ат; 1859 да — 751, 1908 да — 1416, 1920 да — 1456, 1926 да — 1158, 1938 да — 1195, 1949 да — 749, 1958 да — 646, 1970 та — 673, 1979 да — 679, 1989 да — 373, 2002 да — 271 кеше.

КАЕНЛЫК авылы, Кукмара р-нында, шәһәр тибындагы Кукмара посёлогыннан 30 км төньяк-көнбатыштарак, Киров өлкәсе б-н чиктәш урнашкан. 2010 елда 129 кеше (татарлар) яши. Башлангыч мәктәп, клуб. Халкының төп шөгыле — кырчылык, яшелчәчелек. 1929 да Зур Сәрдек авылыннан күчеп килүчеләр нигез сала. Башта ТАССРның Мамадыш кантоны Сәрдек волостенда керә. 1930 ның 10 августыннан — Кукмара, 1963 нең 1 февраленнән — Саба, 1965 нең 12 гыйнварыннан Кукмара р-нында. Халык саны: 1938 да — 245, 1949 да — 223, 1958 да — 173, 1970 та — 167, 1979 да — 144, 1989 да — 138, 2002 да — 131 кеше.

«КАЕНЛЫК» («Берёзовая роща»), мәктәпкәчә яшътәге балаларны туберкулёз авыруыннан довалау санаторие, Казан янынндагы нарат урманында урнашкан (Юдино посёлогы). 1937 елда нигез салына, 1978 гә кадәр Зәңгәр күл (Биектау р-ны) ярында урнаша. 240 урынга исәпләнгән, авыр, дөвамлы формадагы авырулар өчен стационар ачыла, ел дәвамында 500 бала довалана. Санаторийда рентген, физиотерапия, ингаляция, стоматология, массаж кабинетлары, довалау күнегүләре залы, диагноз лаб-ясе бар. Санаторий сулыш юллары, бөөрләр һәм буын-сояк туберкулёзын довалау чаралары б-н тәэмин ителгән. Гадәти булмаган, озакка сузылган үпкә авыруларын реабилитацияләү үткәрелә. Казан клиницист-фтизиатрлары өчен фәнни-тикшеренү базасы. Ел дәвамында эшли.

Әд.: Берег надежды: к 60-летию детского противотуберкулёзного санатория «Берёзовая роща». К., 1997; Сафиуллина Ф.К. В «Берёзовой роще» // Мед. вестн. 1997. № 22.

Ф.К.Сафиуллина.

КАЕНСАЗ авылы, Мөслим р-нында, Мөслим авылыннан 18 км төньяктарак, Бк елгасының уң кушылдыгы буенда. 2010 елда 110 кеше (татарлар) яши. Халкының төп шөгыле — кырчылык, мөгезле эре терлек асрау. Башлангыч мәктәп, китапханә. 20 йөз башында Иске Айман авылыннан күчеп килүчеләр ни-

гез сала. 1920 гә кадәр Уфа губернасының Минзәлә өязе Богодаровка волостенда керә. 1920 дән ТАССРның Минзәлә кантонында. 1930 ның 10 августыннан — Мөслим, 1963 нең 1 февраленнән — Сарман, 1965 нең 12 гыйнварыннан Мөслим р-нында. Халык саны: 1920 да — 383, 1926 да — 396, 1938 да — 417, 1949 да — 324, 1958 да — 251, 1970 та — 238, 1979 да — 207, 1989 да — 147, 2002 да — 125 кеше.

«КАЕНСАЗ», метеорит, күмерле хондрит, III типта, таш, үзгәрмәгән, кара төр. 1937 елда Мөслим р-ны Каенсаз авылы тирәсенә төшеп таркалган метеоритның гомуми авырлыгы 210 кг нан артык. «К.» төшкән урынны геолог Л.С.Селиванов тикшерә, ул метеорит кисәкләрен Мәскәү һәм Казан ун-тлары музейларына ташыра. Метеоритның төп өлеше Мәскәүдә, РФАнең Метеоритлар ком-те коллекциясендә һәм А.Е.Ферсман исем. Минераллар музейенда. Казан ун-тының Геология-минералогия музейенда 2 данәсе саклана (52,375 кг һәм 27 кг). Бу кисәкләр почмак рәвешендә, эрү нәтижәсендәге тышча б-н капланган, Жир атмо-



«Каенсаз» метеориты.

сферасында яну нәтижәсендә уелган урыннар барлыкка килгән. «К.» ватыклары ш.у. Тау академиясе (С.-Петербург), Латвия ун-ты (Рига ш.), Вашингтон, Чикаго, Австралия һ.б. музейларда сакланалар. Күмер хондритлар — сирәк метеоритлар төркеменнән, аларны Кояш системасы астероидлары тезелмәсенен тышкы өлешендәге зур булмаган планеталар таркалуы б-н бәйләнгән дип фаразлыйлар.

Әд.: Т е ф а н о в а Т.А. Метеориты коллекции Геолого-минералогического музея КГУ // Метеоритика. 1955. Вып. 12.

Н.Л.Фомичёва.

КАЕНСАР авылы, Арча р-нында, Арча шәһәрненнән 10 км көньяк-көнчыгыштарак, Нора елгасының (Мишәнең уң кушылдыгы) югары агымы буенда. 2010 елда 171 кеше (татарлар) яши. Халкының төп шөгыле — кырчылык, мөгезле эре терлек, сарык асрау. Башлангыч мәктәп, клуб. Казан халыгы чорында нигез салына, 17 йөзнен 1 нче яртысында ташландык хәлгә килгән, яңадан торгызыла. 18 йөздә — 19 йөзнен 1 нче яртысында халкы дөүләт крәстияннәре катлавына керә, игенчелек, терлекчелек б-н шөгыльләнә. 20 йөз башында К.да мәчет, бакалея кибете эшли. Бу чорда авыл жәмәгатенең имана жире 736,9 дис. тәшкил итә. 1920 гә кадәр Казан губернасының Казан өязе Арча волостенда. 1920 дән ТАССРның Арча кантонында. 1930 ның 10 августыннан — Арча р-нында. Халык саны: 1782 да — 91 ир-ат; 1859 да — 279, 1897 да — 392, 1908 да — 470, 1920 да — 439, 1926 да — 405, 1938 да — 432, 1949 да — 353,

1958 дэ — 281, 1970 тэ — 268, 1979 да — 213, 1989 да — 178, 2002 дэ — 186 кеше.

КАЕНСАР авылы, Этнэ р-нында, Олы Этнэ авылынан 12 км тоньяк-көнбатыштарак, Уртэм елгасы буенда. 2010 елда 119 кеше (татарлар) яши. Халкының төп шөгиле — кырчылык. Башлангыч мәктәп, клуб. Мәчет. 1646 елдан мәгълүм. Беренче исеме — Мамкечевская Пустошь. 18 йөздә — 19 йөзгә 1 нче яртасында халкы дәүләт крәстияннәре катлавына керә, игенчелек, терлекчелек б-н шөгилләнә. 20 йөз башында К.да мәчет, тегермән эшли. Бу чорда авыл жәмәгатенең имана жире 385,5 дис. тәшкил итә. 1920 гә кадәр Казан губернасының Царёвококшайск (1919 дан — Краснококшайск) өязе Кулле Киме волостенда. 1920 дән ТАССРның Арча кантонында. 1930 ның 10 августынан — Этнэ, 1959 ның 12 октябреннән — Тукай, 1963 нең 1 февраленнән — Арча, 1990 ның 25 октябреннән Этнэ р-нында. Халык саны: 1859 да — 182, 1897 дэ — 252, 1908 дэ — 360, 1920 дэ — 234, 1926 да — 214, 1938 дэ — 230, 1949 да — 197, 1958 дэ — 184, 1970 тэ — 168, 1979 да — 152, 1989 да — 117, 2002 дэ — 107 кеше.

КАЕНСАР авылы, Балтач р-нында, Балтач авылынан 27 км тоньяктарак, Мари Респ-касы б-н чиктәш урнашкан. 2010 елда 63 кеше (татарлар) яши. Халкының төп шөгиле — кырчылык, иткә терлек асрау. 1927 дэ нигез салына. Башта ТАССРның Арча кантоны Арбор волостенда. 1930 ның 10 августынан — Түнтәр, 1932 нең 2 мартынан — Балтач, 1938 нең 4 августынан — Чепья, 1958 нең 16 июленнән — Балтач, 1963 нең 1 февраленнән — Арча, 1965 нең 12 гыйнварынан Балтач р-нында. Халык саны: 1926 да — 190, 1938 дэ — 176, 1958 дэ — 110, 1970 тэ — 106, 1979 да — 85, 1989 да — 82, 2002 дэ — 77 кеше.

КАЕНСАР авылы, Кукмара р-нында, шәһәр тибындагы Кукмара посёлогынан 17 км көнбатыштарак, Бөрә елгасының югары агымы буенда. 2010 елда 390 кеше (татарлар) яши. Башлангыч мәктәп, клуб, китапханә. Халкының төп шөгиле — кырчылык, мөгезле эре терлек асрау. 17 йөзгә 2 нче яртасында нигез салына. Рев-циягә кадәргә чыганакарларда Семён Головино исеме б-н билгеле. 18 йөздә — 19 йөзгә 1 нче яртасында халкы дәүләт крәстияннәре катлавына керә. 20 йөз башында К.да мәчет, 2 вак-төякләр кибете эшли. Бу чорда авыл жәмәгатенең имана жире 1199,9 дис. тәшкил итә. 1920 гә кадәр Казан губернасының Мамадыш өязе Иске Юмья волостенда. 1920 дән ТАССРның Мамадыш кантонында. 1930 ның 10 августынан — Кукмара, 1963 нең 1 февраленнән — Саба, 1965 нең 12 гыйнварынан Кукмара р-нында. Халык саны: 1782 дэ — 58 ир-ат; 1859 да — 325, 1897 дэ — 542, 1908 дэ — 718, 1920 дэ — 620, 1926 да — 726, 1938 дэ — 766, 1949 да — 661, 1958 дэ — 593, 1970 тэ — 608, 1979 да — 494, 1989 да — 378, 2002 дэ — 388 кеше.

КАЕШ ЯФРАК (Pugola), каеш яфракталар семьялыгының күпчелек үләнчел үсемлекләр ыругы. Якынча 40 төре билгеле, Тоньяк ярымшарның уртача поясында таралган.

ТР терр-ясендә 4 төре үсә: яшел чөчәкле К.я. (P. chlorantha), кечкенә К.я. (P. minor), түгәрәк К.я. (P. rotundifolia), уртача К.я. (P. media). Күбесенчә ылыслы һәм катнаш урманнарда очрыйлар. 15–30 см биеклектәге үсемлекләр. Тамырчасы нәзек, тармаклы, шуышма. Сабагы кырлы. Яфрактары калын, түгәрәк яки озынча түгәрәк, еш кына кышлылар да. Чөчәкләре ак, ә яшел чөчәкле К.я.ның яшкелт төстә. Жимеше — күп санлы вак орлыклы тартмачык. Июнь–июльдә чөчәк аталар. Август–сентябрьдә жимеш бирәләр. Орлыктан үрчиләр, тамырында микориза хасил итәләр. Жир өсте өлешләрендә дуллау матдәләре бар. Халык медицинасында К.я. төнәтмәсе бөрештергеч (эч киткәндә) һәм яра төзәтү чарасы буларак кулланыла. Декоратив үсемлекләр. Барлык төрләре дө ТРның Кызыл китабына кертелгән.

КАЕШКЫРАҢ, к о р ы ч т а м ы р (Oponis), кузаклылар семьялыгынан бер-һәм күпшөлүк үләнчел үсемлекләр, ярымкуаклар яки куаклар ыругы. 70 кә якын төре билгеле, күбесенчә Евразиядә таралган. Татарстан терр-ясендә 2 төре бар. Кыр К. (O. arvensis) — көньяк районларында, арадаш К. (O. intermedia) Көнбатыш Кама арьягында очрый. Болыннарда, куаклар арасында, елга ярлары буенда үсәләр. 30–80 см биеклектәге күпшөлүк үсемлекләр, бизсыман төкләр б-н капланган. Тамырчасы үзәк, озын. Сабагы туры, тармаклы, төкләр б-н капланган. Яфрактары чиратлашкан, саплы, аскылары — өчәрле, өскеләре гади. Чөчәкләре алысу төстә, күбәләк чөчәклеләр тибында, эре, 2 шәрләп кыска чөчәк сабында яфрактары куентыгында урнашканнар. Жимеше — жиңел ачылулан кузаклар, бөресыман 2–4 орлыгы бар. Июль–августта чөчәк аталар. Жимешләре август–сентябрьдә өлгәрә. Орлыктан үрчиләр. Тамырчаларында гликозид, органик к-талар, эфир мае бар. Халык медицинасында тамырларынан ясалган төнәтмә йөрәк ялкынсынуы, бөөр, үт куыгы авырулары вакытында кулланыла. Кыр К. ТРның Кызыл китабына кертелгән.

КАЕШЧАЛАР (Ligulidae), псевдофилитлар (Pseudophyllidea) отрядынан паразит тасма суалчаннар семьялыгы. 3 ыругтан 8 төре билгеле; кин таралганнар. Татарстан терр-ясендә 2 ыруг өвкеле билгеле: лигула (Ligula) һәм диграмма (Digamma). Гәүдәсе каешсыман, 3 см дан 2 м га кадәр озынлыкта. Үсеше катлаулы. Личинкалар-плероцеркоидлар төче сулыклардагы, күбесенчә карплар семьялыгындагы балыкларның (корбан балык, густера, чабак һ.б.) тән куышлыгында паразитлык италәр. Балык б-н тукланучы кошларның эчәгесенә өлгәп, берничә көннән алар өлгәреп житәләр. Суда йомыркалардан личинка-корацидиялар чыга, алар б-н ишкәгәяклы кыслачыклар туклана; аларның гәүдә куышлыгында исә личинка-процеркоидлар житлә. Паразитлы бу кыслачыклар б-н тукланган балыклар да йогышлана, шул сәбәплә, үсү тоткарлана, эчкә органнарның атрофиясе күзәтелә, кайвакыт (сусакалагыч шарт-

ларында) балыклар күпләп үлгәргә дө мөмкин. К. кеше өчен куркыныч түгел.

О.Д.Любарская.

КАЗ, татар мифологиясендә популяр персонаж; кыргый каз — мәхәббәт, тугрылык, бәхет символы; йорт казы — акылсызлык һәм күп сөйләү билгесе. Соңгы вакытта фольклорда һәм әдәби поэзиядә К. образы башка мәгънәгә ия була башлады: ул ялгызлык, кайгы-хәсрәт, сагыш, газанлы гәүдәләндерә («Су өсләрендә бөдрә тал», «Киек каз», «Жил милчә» татар халык жырлары һ.б.).

Әд.: Татар халык ыжаты: Кыска жырлар. К., 1976; Татар халык ыжаты: Тарихи һәм лирик жырлар. К., 1988.

Ф.И.Урманчеев.

КАЗ ӨМӘСЭ, татар крәстияннәренең традицион узара ярдәмләшү чарасы (к. *Өмә*). Йорт кошлары итен алдагы көнгә тизрәк эзерләү, яңа суйган каз һәм үрдәкләренә эшкәртү өчен оештырыла. Көзен, көннәр суытып, аяк асты катыргач, К.ө. яшьләр (нигездә, кызлар) байрәме рәвешендә күп кенә авыл өйләрендә үздәри. Ярдәмгә чакырылган яшьрәк кыз туганнар һәм күршеләр иртәдән көн уртасына кадәр кызык сүзләр сөйләшәп, жырлар жырлап, бергәләшәп каз-үрдәк йолкыйлар, эчләрен чистарталар. Аннары кызлар эшкәртелгән каз түшкәләрен, 2–3 эрләп көянтәләргә элөп, чышмә буена чышмә суы б-н чайкарга алып китәләр. Аларга балалар һәм еш кына матур итеп киенгән егетләр төркеме б-н гармунчы да килеп кушыла. Кызлар әйләнәп кайтуга йорт хужабиккәсе табын эзерли: каз мае б-н майланган коймак, чәй китерелә; ә кичкә каз һәм үрдәк итеннән, эч-башларынан пешерелгән ризыклар (каз шулпасы, баш-аяк бәлеше) эзерләнә, өмәдә катнашучылар ашка чакырыла.

Әд.: Урманчова Р.К. Современные обряды татарского народа. К., 1984; шул у.к. Семейные обычаи и обряды // Татары. М., 2001.

Ф.Ф.Гулова.

КАЗ ЮАСЫ (Gagea), лаләчәләр семьялыгынан суганчалы күпшөлүк үләнчел үсемлекләр ыругы. Якынча 100 төре билгеле. Тоньяк ярымшарның уртача поясында таралган. ТР терр-ясендә 3 төре бар: сары чөчәкле К.ю. (G. lutea), вак К.ю. (G. minima) барлык районнарда да очрый, суганчалы К.ю. (G. granulosa) — югала баручы төр. Яфрактары урман буйларында, куаклар арасында үсәләр. 5–20 см биеклектәге үсемлекләр. Сабагы, нигездә, кинцәләнчә, тамыр яны бер ясы яфрактары. Чөчәкләре саргылт, шарсыман яки чатырсыман чөчәк төркемендә. Жимеше — өч оялы тартмачык. Апрель–майда чөчәк аталар. Вак К.ю. яшь суганчалары хисабына күп үрчи. Казлар яратып ашы (исеме шуннан). Иртә язгы эфемероидлар, жән бир өсте органнары корый. Суганчалы К.ю. ТРның Кызыл китабына кертелгән.

КАЗАК ҮРТӘМЭ авылы, Этнэ р-нында, Олы Этнэ авылынан 13 км тоньяк-көнбатыштарак, Уртэм елгасы буенда. 2010 елда 94 кеше (татарлар) яши. Халкының төп шөгиле — кырчылык, мөгезле эре терлек асрау. Башлангыч мәктәп, клуб. 18 йөзгә 2 нче яртасында нигез салына. 18 йөздә — 19 йөзгә 1 нче яртасында халкы дәүләт крәстияннәре

катлавына керә, игенчелек, терлекчелек б-н шөгылләнә. 20 йөз башында К.У.ндә мәчет, вак-төякләр кибете эшли. Бу чорда авыл жәмәгатенең имана жире 462 дис. тәшкил итә. 1920 гә кадәр Казан губернасының Царёвококшайск (1919 дан — Краснококшайск) өязе Күлле Киме волостенда, 1920 дән — ТАССРның Арча кантонында. 1930 ның 10 августыннан — Тукай, 1938 нең 25 мартыннан — Әтнә, 1959 ның 12 октябреннән — Тукай, 1963 нең 1 февраленнән — Арча, 1990 ның 25 октябреннән Әтнә р-нында. Халык саны: 1782 дә — 23 ир-ат; 1859 да — 299, 1897 дә — 320, 1908 дә — 340, 1920 дә — 391, 1926 да — 400, 1938 дә — 480, 1949 да — 80, 1958 дә — 224, 1970 тә — 293, 1979 да — 177, 1989 да — 120, 2002 дә — 107 кеше.

КАЗАКӢ (кәзәки), элегрәк татар, рус, украин һәм кайбер башка халыкларда киң таралган язгы-көзгә ирләр киemenең бер төре. К. фабрикада житештерелгән карасу төстәге кижә-мамык яисә йон тукумадан, эчлек күеп, озын жиңде, озын яки кыска (тезгә кадәр) итәкле итеп тегелә. Гадәттә, билле һәм



КазакӢ кигән татар. 20 йөз башы.

Н.И. Воробьев фондында сакланучы фоторәсем (ТР Милли музей).

тоташ арттакталы итеп, уннан сулга ябылдулы, ян-якларына кисеп ясалган кесәләр, мун турысыннан каптырмага эләктерелә торган зур булмаган утыртма яка күеп киселә. 20 йөз башында шәһәрдә яшәүче татар интеллигенциясе арасында сагать йортү өчен кисеп ясалган түш кесәле кыска йон К. кию киң таралыш ала.

Әд.: М у х а м е д о в а Р.Г. Татарская народная одежда. К., 1997.

КАЗАКЛАР авылы, Арча р-нында, Арча шәһәрәннән 19 км төньяк-көнчыгыштарак, Кесмәс елгасы буенда. 2010 елда 95 кеше (татарлар) яши. Халкының төп шөгылә — мөгезле эре терлек асрау. Мәчет. 1646 елдан мәгълүм. Рев-циягә кадәр чыганакларда Служилый Муй исеме б-н дә билгелә. 18 йөздә — 19 йөзгә 1 нче яртысында халкы дөүләт крәстияннәре катлавына керә, игенчелек, терлекчелек б-н шөгылләнә. 20 йөз башында К.да мәчет эшли. Бу чорда авыл жәмәгатенең

имана жире 183,6 дис. тәшкил итә. 1920 гә кадәр Казан губернасының Мамадшәһәр өязе Яңа Чүриле волостенда. 1920 дән ТАССРның Арча кантонында. 1930 ның 10 августыннан Арча р-нында. Халык саны: 1782 дә — 24 ир-ат; 1859 да — 142, 1897 дә — 183, 1908 дә — 235, 1920 дә — 272, 1926 да — 275, 1938 дә — 208, 1949 да — 145, 1958 дә — 145, 1970 тә — 165, 1979 да — 136, 1989 да — 100, 2002 дә — 90 кеше.

КАЗАКЛАР авылы, Балык Бистәсе р-нында, шәһәр тибындагы Балык Бистәсе посёлогыннан 19 км көнбатыштарак, Шуран елгасының югары агымы буенда. 2010 елда 171 кеше (татарлар) яши. Халкының төп шөгылә — кырчылык, терлекчелек. Клуб. Мәчет. 1647—56 еллардан морза Колай Сабакаев авылы буларак билгелә. Рев-циягә кадәр чыганакларда Олы Елга, Казаклар Елгалары исемнәре б-н дә мәгълүм. 18 йөздә — 19 йөзгә 1 нче яртысында халкы дөүләт крәстияннәре катлавына керә, игенчелек, терлекчелек б-н шөгылләнә. 20 йөз башында мәчет (1882 дә төзелә; архит-ра истәлгә), мәктәп, 3 вак-төякләр кибете эшли. Бу чорда авыл жәмәгатенең имана жире 808,6 дис. тәшкил итә. 1920 гә кадәр Казан губернасының Лаеш өязе Масловка волостенда, 1920 дән ТАССРның Лаеш кантонында. 1927 нең 14 февраленнән — Балык Бистәсе, 1963 нең 1 февраленнән — Питрәч, 1965 нең 12 гыйнварыннан Балык Бистәсе р-нында. Халык саны: 1782 дә — 49 ир-ат; 1859 да — 255, 1897 дә — 407, 1908 дә — 465, 1920 дә — 447, 1926 да — 322, 1949 да — 215, 1958 дә — 271, 1970 тә — 277, 1989 да — 192, 2002 дә — 166 кеше.

КАЗАКЛАР авылы, Биектау р-нында, Биектау тимер юл станциясеннән 40 км төньяктарак, Өлә елгасы буенда. 2010 елда 208 кеше (татарлар) яши. Халкының төп шөгылә — мөгезле эре терлек, дунгыз асрау, умартачылык. Урта мәктәп, мәдәният йорты, китапхана. Мәчет. 18 йөзгә 1 нче яртысында нигез салына. Рев-циягә кадәр чыганакларда Уразлы исеме б-н дә билгелә. 18 йөздә — 19 йөзгә 1 нче яртысында халкы дөүләт крәстияннәре катлавына керә, игенчелек, терлекчелек, колмак үстерү, сәүдә б-н шөгылләнә. 18 йөз ахырында К.да мәчет, поташ з-ды, 20 йөз башында тимерчелек, жил тегермән, 1 бакалея һәм 3 вак-төякләр кибете эшли. Бу чорда авыл жәмәгатенең имана жире 1855 дис. тәшкил итә. 1920 гә кадәр Казан губернасының Царёвококшайск (1919 дан — Краснококшайск) өязе Күлле Киме волостенда. 1920 дән ТАССРның Арча кантонында. 1930 ның 10 августыннан — Добъяз, 1963 нең 1 февраленнән — Зеленодольск, 1965 нең 12 гыйнварыннан Биектау р-нында. Халык саны: 1859 да — 1267, 1897 дә — 1065, 1908 дә — 1176, 1928 дә — 1186, 1938 дә — 1005, 1949 да — 658, 1958 дә — 614, 1970 тә — 550, 1989 да — 449, 2002 дә — 232 кеше.

КАЗАКЛАР авылы, Теләче р-нында, Теләче авылыннан 5 км төньяктарак, Макса елгасы буенда. 2010 елда 163 кеше (татарлар) яши. Халкының төп шөгылә — кырчылык,

мөгезле эре терлек асрау. Китапханә бар. 17 йөздә нигез салына. Рев-циягә кадәр чыганакларда Олы Кибәхужа исеме б-н дә билгелә. 18 йөздә — 19 йөзгә 1 нче яртысында халкы дөүләт крәстияннәре катлавына керә, игенчелек, терлекчелек, баш киеме һ.б. эйберләр тегү б-н шөгылләнә. 20 йөз башында К.да мәчет, 2 тегермән, 3 бакалея кибете эшли. Бу чорда авыл жәмәгатенең имана жире 1747 дис. тәшкил итә. 1920 гә кадәр Казан губернасының Лаеш өязе Олы Кибәхужа волостенда. 1920 дән ТАССРның — Лаеш, 1927 дән Арча кантонында. 1930 ның 10 августыннан — Саба, 1935 нең 10 февраленнән — Теләче, 1959 ның 12 октябреннән — Саба, 1991 нең 4 октябреннән Теләче р-нында. Халык саны: 1782 дә — 129 ир-ат; 1859 да — 932, 1897 дә — 898, 1908 дә — 1330, 1920 дә — 910, 1926 да — 827, 1938 дә — 809, 1949 да — 493, 1958 дә — 393, 1970 тә — 302, 1979 да — 255, 1989 да — 185, 2002 дә — 176 кеше.

КАЗАКЛАР авылы, Тукай р-нында, Чаллы шәһәрәннән 37 км көньяк-көнчыгыштарак, Игәнә елгасы буенда. 2010 елда 209 кеше (татарлар) яши. Халкының төп шөгылә — кырчылык, мөгезле эре терлек асрау. Башлангыч мәктәп, мәдәният йорты, китапханә. 1737 елдан мәгълүм. 18 йөздә — 19 йөзгә 1 нче яртысында халкы асабалар һәм дөүләт крәстияннәре катлауларына бүленә, игенчелек, умартачылык б-н шөгылләнә. 20 йөз башында К.да мәчет, мәктәп, су тегермәне эшли. Бу чорда авыл жәмәгатенең имана жире 1585,48 дис. тәшкил итә. 1920 гә кадәр Уфа губернасының Минзәлә өязе Нөркәй волостенда керә. 1920 дән ТАССРның — Минзәлә, 1922 дән Чаллы кантонында. 1930 ның 10 августыннан — Сарман, 1935 нең 10 февраленнән — Ворошилов, 1957 нең 29 ноябреннән — Яңа Юл, 1959 ның 12 октябреннән — Сарман, 1984 нең 4 июненнан Тукай р-нында. Халык саны: 1795 тә — 55, 1816 да — 118 ир-ат; 1859 да — 685, 1897 дә — 757, 1920 дә — 1019, 1926 да — 740, 1938 дә — 658, 1949 да — 468, 1958 дә — 453, 1970 тә — 440, 1979 да — 311, 1989 да — 187, 2002 дә — 188 кеше.

КАЗАКЛАР ЧАЛЛЫСЫ авылы, Балык Бистәсе р-нында, шәһәр тибындагы Балык Бистәсе посёлогыннан 45 км төньяк-көнчыгыштарак, Шомбыт елгасы бассейнында. 2010 елда 237 кеше (татарлар) яши. Халкының төп шөгылә — кырчылык, мөгезле эре терлек асрау. Урта мәктәп, клуб, китапханә. 1646 дан мәгълүм. Рев-циягә кадәр чыганакларда Түбән Казаклар исеме б-н дә билгелә. 18 йөздә — 19 йөзгә 1 нче яртысында халкы дөүләт крәстияннәре катлавына керә, игенчелек, терлекчелек, утын кисү, күн эшкәртү һәм тегү б-н шөгылләнә. 20 йөз башында К.Ч.нда Изге Гурий борадәрлегә мәктәбе (1875 тә ачыла), кирчел һәм май язу з-длары, ярма яргыч, тимерчелек, 1 тукума, 5 вак-төякләр кибете эшли. Бу чорда авыл жәмәгатенең имана жире 672 дис. тәшкил итә. 1920 гә кадәр Казан губернасының Лаеш өязе Шомбыт волостенда, 1920 дән ТАССРның Лаеш кантонында. 1927 нең 14 февраленнән — Ба-



А.А. Казаков.



А.С. Казаков.

лык Бистәсе, 1935 нең 10 февраленнән — Кызыл Йолдыз, 1959 ның 26 мартыннан — Балык Бистәсе, 1963 нең 1 февраленнән — Мамадыш, 1965 нең 12 гыйнварыннан Балык Бистәсе р-нында. Халык саны: 1782 дә — 45 ир-ат; 1859 да — 339, 1897 дә — 673, 1908 дә — 837, 1920 дә — 725, 1926 да — 729, 1938 дә — 722, 1949 да — 564, 1958 дә — 451, 1970 тә — 433, 1989 да — 336, 2002 дә — 292 кеше.

КАЗАКОВ Александр Афанасьевич (28.5.1917, Уфа губ., Минзәлә өязе, хәзер Сарман р-ны Александровка а. — 11.7.1950, шунда ук), Сов. Союзы Герое (24.3.1945), капитан (1946). Свердловск хәрби пехота уч-щесен тәмамлый (1940). Туган авылында совхозда эшли. 1938–40 елларда һәм 1941 нең июненнән Кызыл Армия сафларында. 1941 нең июненнән Бөек Ватан сугышы фронтларында, 787 нче укчы полк батальоны командиры (33 нче армиянең 222 нче укчы дивизиясе). Көнбатыш, 1 нче, 2 нче һәм 3 нче Белоруссия фронтлары гаскәрләре составында Мәскәү шәһәре өчен сугышта (1941–42), Ржев-Вязьма операциясендә (1942), Белоруссияне азат итүдә, Берлин һөжүм операциясендә катнаша (1945). 1944 нең июнендә Могилёв өлкәсен азат итүдә батырлык күрсәтә (К. житәкчелегендәге батальон, 23 июньдә Проня, 27 июньдә Днепр елгаларын кичеп, сугыш майданында урнаша һәм, аны кулда тотып, дошманның берничә контрһөжүмен кире кайтара). 1946 дан Азикай авылында яши, МТС директоры булып эшли. Ленин, Кызыл Йолдыз орденнары һәм медальләр б-н бүләкләнә. Туган авылы урамы К. исемен йөр-тә. Шунда ук Геройга һайкәл куела.

Әд.: Батырлар китабы — Книга Героев. К., 2000; Х а н и н Л. Герои Советского Союза — сыны Татарии. К., 1963; Герои Советского Союза — наши земляки. К., 1984. Кн. 2; Навечно в сердце народном. Минск, 1984.

М.З.Хәбибуллин.

КАЗАКОВ Анатолий Семёнович (20.2.1923, Чуаш Респ-касы Урмары а., хәзерге Урмары шпт. — 8.9.1986, Казан), Сов. Союзы Герое (15.5.1945), подполковник (1956). Энгельс очучылар хәрби-авиация мектебен тәмамлай (1942). 1940 елдан Кызыл Армия сафларында. 1943 нең мартыннан Бөек Ватан сугышы фронтларында, 235 нче штурм авиаполкының звено командиры (5 нче һава армиясенен 264 нче штурм авиадивизиясе). 2 нче Украина фронты гаскәрләре составында К. 150 сугышчан очыш ясай, дошманның 19 танкын, 2 бронемашинасын, 83 автома-

шинасын, ягулык һәм сугыш кирәк-яраклары сакланган 6 складын, 2 паровоз һәм 8 вагонын юк итә. Сугыштан соң Хәрби Һава көчләрендә командирлык вазифаларын башкара (1956 елга кадәр). Казанда яши. Ленин ордены, өч Кызыл Байрак, Александр Невский, 1 нче дәрәжә Ватан сугышы, ике Кызыл Йолдыз орденнары һәм медальләр б-н бүләкләнә.

Әд.: Наши земляки — Герои Советского Союза. Чебоксары, 1980.

В.А.Шагалов.

КАЗАКОВ Борис Васильевич (5.5.1946, Пермь өлкәсе Лысьва ш. — 2.4.2006, Чаллы ш., Брянск шәһәрндә жирләнә), язучы. Ленинград югары хәрби-диңгез инженерлар уч-щесен (1966), Ленинград ун-тын (1970) тәмамлай. 1963–75 елларда СССР Хәрби-диңгез флотында хезмәт итә. 1976 елдан Чаллы шәһәрндә яши. 1976–79 елларда КамАЗ-ның ДОСААФ ком-ты рәисе, 1979–91 дә СССР Автомобиль сәнәгате министрлыгына караган Квалификация үстерү ин-тында укыта, 1991 елдан «КамАЗ» АЖДә. Гражданның оборонасы буенча фәнни хезмәтләр, уйлап табулар, рационализаторлык тәкъдимнәре авторы. 1996 дан РФ Язучылар берлегенә Чаллы язучылары оешмасы рәисе, 1999 дан РФ Язучылар берлеге идарәсе сәркәтибе. «Диңгез хикәяләре» («Морские рассказы») дин аталган беренче жыентыгы 1967 елда басылып чыга. К.ның жанр һәм язу манерасы төрлелеге б-н аерылып тора, эсәрләре армия һәм флот, Бөек Ватан сугышында катнашучыларга, интернационалист солдатларга багышлана. Эсәрләре катлаулы сюжетка һәм киеренке вакыйгаларга корылган. «Офицерлар вальсы» («Офицерский вальс», А.-А., 1970), «Ракета күкрәве» («Ракетный гром», М., 1974), «Онытылган герой турында повесть» («Повесть о забытом герое», Минск, 1980), «Чаңнар ниңә чыңламый» («О чем молчат колокола», М., 1990), «Коммунарлар кыры» («Пол коммунаров», Рига, 1993), «Бу безнең биографиябез» («Это наша с тобой биография», М., 1995), «Орыш-сугышларда» («В боях и сражениях», М., 2000) һ.б. повестьлар авторы. Кызыл Йолдыз, 2 нче дәрәжә «Сугышчан батырлык өчен» орденнары, медальләр б-н бүләкләнә.

Әд.: На пороге XXI века: Российский автобиобио-логр. ежегодник. М., 1999. Т. 2.

Р.Р.Мусабаева.

КАЗАКОВ В.Е. БАСМАХАНСӘ, к. «Ур-нак».

КАЗАКОВ Евгений Петрович (22.10.1934, Түбән Новгород өлкәсенә Бутурлино р-ны Кетарша а., хәзерге Бутурлино шпт.), тарихчы, археолог, тарих фән. д-ры (1994), ТРның атказ. фән эшлеклесе (1999). Казан ун-тын (1963) тәмамлай. 1967 елдан Тел, әдәбият һәм тарих ин-тында, 1997 дән ТР ФАнен Тарих ин-тында: 1995 тән өйдәп баручы фәнни хезмәткәр, 2001 дән баш фәнни хезмәткәр. Бер үк вакытта, 1995 тән «Finn-Ugrika» ж-лы мөхәррире. 1959 дан Татарстан терр-ясендә археол. истәлектәрне тикшерүдә катнаша; Такталачык, Олы Тархан, Танкевка каберлекләрендә, Әжмәр авыллыгы һ.б. археол. объектларда алып барылган казу эш-

ләрәнә житәкчелек итә. *Чиялек культурасын* һәм *Постпетрогроз культурасын* беренчеләрдән булып аерып күрсәтә һәм тасвирлай. Хезмәтләре Идел буе Болгар дәүләте, Идел-Кама төбәгенә таш, бронза һәм тимер гасырлар тарихы һәм археологиясенә, фин-угор халыкларын өйрәнүгә карый. «*Татарстан Республикасының археологик картасы*»н жентекләп өйрәнгән һәм төзүдә катнашкан өчен, ТРның Дәүләт бүләгенә лаек була (1994).

Х э з м.: Памятники болгарского времени в восточных районах Татарии. М., 1978; Археологические памятники Татарской АССР. К., 1987 (автордаш); Булгарское село 10–13 веков низовой Камы. К., 1991; Культура ранней Волжской Болгарии. М., 1992; Финны, угры и самодийцы в Восточном Закамье (3 в. до н. э. — 14 в. н. э.). Елабуга, 1993 (автордаш); Очерки древней истории Восточного Закамья. Альметьевск, 1999 (автордаш); Le cimetiere de Tankeevka // Les anciens Hongrois et les etnies voisines a Est. Bdpst., 1977 (автордаш).

КАЗАКОВ Иван Фомич (18.6.1908, Уфа губ., Минзәлә өязе Кадрак а. — 2.9.1975, Казан), вет. патолофизиологы, вет. фән. д-ры (1967), проф. (1971). 1932 елда Казан вет. ин-тын тәмамлай. 1932–60 та Казан вет. фәнни-тикшеренү ин-тында, 1946 дан патолофизиология бүлегә мөдире. 1960–75 тә Казан вет. ин-тының эксперименталь патология һәм физиология лаб-ясе мөдире. Хезмәтләре йогышлы һәм паразитар авырулар вакытында терлекләрнең канын биохимик тикшерүгә, цито агулы сыркындларның, прополис препаратларының хайваннар организмна тәэсирен өйрәнүгә, йогышлы авырулар һәм нурланыш алган хайваннарның югары нерв эшчәнлеге патологиясе мәсьәләләренә карый. Бөек Ватан сугышында катнаша. Хезмәт Кызыл Байрагы, Кызыл Йолдыз орденнары, медальләр б-н бүләкләнә.

Х э з м.: Нарушение механизма регуляции иммунитета у облученных животных при бруцеллезе и их компенсации // Ветеринария. 1973. № 7.

Әд.: Казанская государственная академия ветеринарной медицины. К., 2006.

КАЗАКОВ Исхак Мостафа улы (26.12.1876, Казан — 16.10.1939, шунда ук), саясат эшлеклесе, педагог. Казан сәүдәгәрләре *Казаквлар* нәселеннән. Казан татар укытучылар мектебен тәмамлай (1897). 1897–1900 елларда Вятка губернасының Сарапул өязендәге Кадьбаш авылында укытучы. 1900–11 дә, 1917–18 дә Казан губернасының Тәтеш шәһәрндә рус-татар мектебе мөдире. 1911 дә революцион эшчәнлеге өчен кулга алына, 1912 дә Сембер, аннан соң Оренбург губернасына сөрелә. Беренче бөтендөнья сугышы чорында Россия армиясенә чакырыла. Нарва шәһәре янында хезмәт итә, сонрак Юрьев (Дерпт) гарнизонына күчәрелә, анда хезмәте 1917 гә кадәр дәвам итә. 1 нче Бөтенроссия мөселманнар съезды (Мәскәү, 1917), 2 нче Бөтенроссия мөселманнар съезды (Казан, 1917) делегаты. 1918–19 да Үзәк мөселман комис-ты коллегиясе әгъзасы, «Тәтеш хакыйкәте» г-тасы мөхәррире. 1919–21 дә Үзәк мөселман хәрби коллегиясенен нәшрият бүлеге башлыгы, РКП(б)ның Казан губерна ком-ты каршындагы мөселман бюросы рәисе, Эшче һәм крәстияннәрнең Казан губерна башкара-



И.М. Казаков.

ма ком-ты эгъзасы (1920). 1921–23 тә ТАССР УБК Президиумы һәм ХКС рәисе урынбасары, бер үк вакытта Идел буендагы ачларга ярдәм оештыру комиссиясе рәисе урынбасары. 1931 дән ТАССР Социаль тәминат халык комис-ты идарәсе башлыгы. Хезмәтләр педагогика тарихына һәм ТАССРда соц. төзелеш мәсьәләләренә карый. Нахакка репрессияләнгән (1937); үлгәннән соң аклана.

Хезм.: Гимназия: Төрле заведенийләргә хәзерләнүчеләргә үз-үзеннән укырга китап. Оренбург, 1914; Казан — Чулман (Кама) — Идел төбегенең мәркәзе К., 1923; Татарстан байлыгы. К., 1927; Лучи света в тёмном царстве. История одной школы. Татарский педагогический техникум. К., 1924.

Әд.: Борцы за счастье народное. К., 1983. Кн. 2; Х у з е в а Л. «Мне нужна только свобода и свобода...» // Гасырлар авазы — Эхо веков. 2002. № 1/2. Ф.Г.Калимуллина.

КАЗАКОВ Михаил Владимирович (15.9.1976, Ульянов өлкәсе Димитровград ш.), опера җырчысы (бас), ТРның халык (2003), РФнең атказ. артисты (2008). 2001 елда Казан консерваториясен (Г.Ластовка классы) тәмамлый. 1998 дән Татар опера һәм балет театры, бер үк вакытта, 2001 дән Зур театр (Мәскәү) солисты. Беренче тапкыр Казанда Дж.Вердинең «Реквием» асәрәндә чыгыш ясы. Дөньякүләм танылган опера репертуарында: Борис Годунов, Досифей («Хованщина», М.Мусоргский), Греммин, Рене («Евгений Онегин», «Иоланта», П.Чайковский), Кончак («Князь Игорь», А.Бородин), Захария, Филипп («Набукко», «Дон Карлос», Дж.Верди) һ.б. төп бас опера партияләрен башкара. Вокалистларның М.Г.Глинка исем. 8 нче халыкара (Казан, 1999, «Гран-при» премиясе), Тулуза шәһәрәндә үткәрелгән 43 нче халыкара (Франция, 2000, «Гран-при» премиясе), Афинада М.Каллас исем. 25 нче халыкара (Греция, 2001), Мәскәүдә П.И.Чайковский исем. 12 нче халыкара (2002, 1 нче премия), Пекинда вокалистларның 2 нче халыкара (Кытай, 2002, 1 нче премия) һ.б. конкурслар лауреаты. Көнбатыш Европа һәм Американың әйдәп баручы опера театрлары сәхнәләрендә чыгышлар ясы (Вена дүләт операсы, Бавария милли операсы, Вашингтон милли операсы һ.б.). 2001 дән Казан консерваториясендә укыта. Ирина Архипова фонды бүләге бирелә (2002).

Ф.Ш.Салитова, А.Р.Рахмани.

КАЗАКОВ Хажиморат Исхак улы (1914, Оренбург губ. Тәфкилев хуторы — 13.11.1984, Казан), график, нәкышчы. 1917 елдан — Төтештә, 1919 дан Казанда яши. А.М.Кокоревтан рәсем буенча дәресләр ала. 1934–38 елларда И.Е.Репин исем. Ленинград нәкыш, скульптура һәм архит-ра ин-тында укый, 1938 дә Киев сәнгать ин-тына күчә. 1941 елда фронтка китә; фронт газетасы рәссамы. 1947–48 дә Казан сәнгать уч-щесе укытучы-



Х.И. Казаков. «Автопортрет». 1976.

сы. 1949 да Латвия ССР Сәнгать графика бүлеген тәмамлый. Россамнар берлеге эгъзасы (1947). 1950–52 елларда — Фрунзеда, 1952–54 тә — Казанда, 1954–58 дә — Баулыда һәм Бөгелмәдә, 1958 дән Казанда яши. «Шагыйрь», «Муллаһу Вахитов» (икесе дә — 1947 дә), «Генерал Я.Ж.Чанышев портреты» (1950), «Кечкенә Тукай», «Шүрәле» (икесе дә 1958 дә), «Автопортрет» (1976);



Х.И. Казаков. «Кечкенә Тукай». 1958. Яңа Кырлай авылындагы Габдулла Тукай музей-комплексы.



Х.И. Казаков. «М.Вахитов портреты». Линогравюра. 1960 еллар.

Бөек Ватан сугышы батырлары, тарихи шәхесләрнең график портретлары (линолеумда эшләнгән гравюра), ТРның нефть р-нарында клублар һәм мәдәният йортлары бизәлеше авторы. «Зур Идел» 5 нче тобәк (1980), Мәскәүдә Татарстан рәссамнары әсәрләре (1981) һ.б. күргәзмәләрдә катнаша. Хезмәтләре ТР Дүләт сынлы сәнгать музейендә, Казандагы Габдулла Тукай музейендә, Яңа Кырлайдагы Габдулла Тукай музей-комплексында саклана. Кызыл Байрак ордены, медальләр б-н бүләкләнә.

Әд.: Червоная С.М. Художники Советской Татарии. К., 1984.

КАЗАКОВ Хатып Шакир улы (4.9.1908, Сембер губ., Буа өязе Тәүгелде а. — 12.11.1991, Казан), биол. фән. д-ры (1956), проф. (1957), ТАССР, РСФСРның атказ. фән эшлеклесе (1968, 1973). 1932 елда Казан вет. ин-тын тәмамлагач, шунда ук эшли, 1949–84 тә биол. һәм органик химия каф. мөдире, бер үк вакытта 1960–70 тә биохимия фәнни-тикшеренү лаб-ясе җитәкчесе. СССР ФА Бөтенсоюз биохимия җәмгыяте-нең Казан ф-лын оештыручы (1963). Хезмәтләре биоген металлның хелат кушылмаларын өйрәнүгә карый. К. металл нигезле йод аксымлы кушылмаларны, биоген макро- һәм микроэлементларның протеид хелатларын ала, аларның коллоид-химик, биохимик һәм иммунохимик үзгәрткән өйрәнә. «Почёт билгесе» ордены, медальләр б-н бүләкләнә.

Хезм.: Проблемы белкового питания сельскохозяйственных животных. К., 1960; Хелаты микробиогенных металлов в системе почва-растение-животное. К., 1987.

Әд.: Казанская государственная академия ветеринарной медицины. К., 2006.

Ә.Х.Фазылҗанов.

КАЗАКОВА Элла Хатып кызы (14.3.1946, Хабаровск ш.), химик-органик, химия фән. д-ры (1993), проф. (2004). Казан ун-тын тәмамлаганнан соң (1968), РФА КГҮнең Органик һәм физик химия ин-тында, 1995 елдан әйдәп баручы фәнни хезмәткәр. Хезмәтләре табигый кушылмалар химиясенә, стереохимиягә, супрамолекуляр химиягә карый. К. терпен углеводородларның, аларның модельле аналоглары һәм алардан табылган продуктларның туендырылмаган бәйләнешләренә электрофиль кушылу реакцияләренә стереохимик үзгәрткән өйрәнә, әлегә кушылмаларның фәзаи төзелешләре үзгәрткән билгели. Селективлыгы РН-көйләнүле каликс[4]резорцинарлар нигезендә молекуляр рецепторлар рәтен эшли һәм өйрәнә, алар өчен металл комплексларның тышкы сферада координациясе механизмын ача. Каликс[4]резорцинарларга суда эрү үзгәрткән өйрәнә кертүнең югары нәтиҗәле алымын эшли. Шулар нигезендә субстратның бәйләнешле табигатен нечкә көйләргә һәм аның молекула-хужа кушылыгында молекуляр хәрәкәткә б-н идарә итәргә (тирәлекнең кислота-нигез үзгәрткән, эреткеш составын үзгәртү, күп корылмалы ионнар кертү юлларын кулланып) мөмкинчелек бирүче системалар булдырыла. Биологик актив фосфор-органик һәм азоторганик субстратлар б-н яңа



Г.М. Казаков.

Мөхәммәтрәхим
Казаков.

молекула-хужаларның тотрыклы комплексларын синтезлий. К. житәкчелегендә өйрә-нелгән кушылмалар сенсорлар, экстрагентлар проектлаганда металлкомплекслар һәм органик субстратларны, биомиметикларны бәйләү өчен селектив лигандалар сыйфатында кулланыла.

Х е з м.: Конформации карбоциклических соединений // Конформационный анализ углеводородов и их производных. М., 1990 (автордаш); Фосфорсодержащие калликсарены // Успехи химии. 1998. Т. 67, вып. 11 (автордаш); Исследования в области химии супрамолекулярных соединений калликсаренов // Рос. хим. журн. 1999. Т. 49, № 3–4; Novel Water-Soluble Tetrasulfonatomethylcalix[4]resorcinarenes // Tetr. Lett. 2000. V. 41 (автордаш).

КАЗАКОВЛАР, Казан сәүдәгәрләре, жәмәгать эшлеклеләре. **Мөхәммәтжан Назыйр** улы (1806, Казан губ., Зөя өязе Кече Шырдан а. — 1890, Казан) — Казанның 1 нче гильдия сәүдәгәре, нәселдән күчмә мактаулы гражданы. Яшь чагында Казанга китә, бай сәүдәгәрләрдә ярдәмче булып эшли. Әстерханга күчкән, 1830 елларда анда чәй, балык, бакалея һ.б. товарлар сату буенча үз эшен ача. 1852–57 дә Әстерхан сәүдәгәре булып исаплана. Персия һәм Кавказ б-н сәүдә итә. Казанда Евангелистлар, Екатерининская һәм Захарьевская (хәзерге Татарстан, Габдулла Тукай, Каюм Насыри) урамнарында күчмесез милек, йортлар, Печән базары мәйданында кибетләр һәм керем йорты тота. 1871–82 дә Казан шәһәр думасы гласные була. 1874 тә Евангелистлар урамында мәчет төзү өчен акча бирә (к. *Казаковлар мәчете*). Хатыны — Бәдйигыйлжамал (1815–78) — сәүдәгәр Йосыповлар нәселеннән. Аның балалары: **Мостафа Мөхәммәтжан улы** (1835–?) — Әстерхан һәм Казанның 2 нче гильдия сәүдәгәре, нәселдән күчмә мактаулы гражданы. Әстерханда гаилә эшен давам итә. Аның хатыны Б.Ж.Усмановага (к. *Усмановлар*) әтисеннән мираска зур күләмдә байлык кала. 1882 дә Мостафа бөлә һәм әтисе химиясендә яши башлый. **Мөхәммәтфәиз Мөхәммәтжан улы** (11.9.1844–?) — Казанның 1 нче гильдия сәүдәгәре, нәселдән күчмә мактаулы гражданы. Энесе Мөхәммәтшакир б-н бергә Казанда әтисенен сәүдә эшен давам итә. 1898 дә гаиләсе б-н мецхан катлавына язла. **Мөхәммәтшакир Мөхәммәтжан улы** (8.10.1848 — 1932) — Казанның 1 нче гильдия сәүдәгәре. Әстерханда әтисе эшен давам итә: чәйне үлчәү-бүлү һәм төргәкләү ф-касы өчен кирпеч би́на төзетә. Әстерханда һәм Казанда чәй сату ки́бетләре ача. 20 йөз башында Казанга

күчеп килә. Керем йортлары төзүгә акча сала. 1906 да сәүдәгәр Ә.Г.Хосәеновтан «Болгар» номерлары бинасын сатып ала. Евангелистлар, Мәскәү һәм Захарьевская урамнарында таш керем йортлары тота. 1908 дә Әстерханда мәчет (хәзерге Жамигь мәчет) төзү өчен акча бирә. Аның балалары **Габделхәмит Мөхәммәтшакир улы** (11.9.1877, Казан — 10.2.1938, Мәскәү) һәм **Мөхәммәтрәхим Мөхәммәтшакир улы** (22.1.1874 — 1937) 1908 дә устав капиталы 2,5 мең сумлык «Бертуган Казаковлар һәм К^о сәүдә йорты» ширкәтен (1916 да гомуми кереме 450 мең сум тәшкил итә) оештыралар; Берлинда аларның вәкилләге эшли. 1907–08 дә Габделхәмит *Казан шәһәре мөселманнары хәйрия жәмгыяте* идарәсе рәисе була, 1908 нең августында Волгодга губернасына полиция күзәтчелегенә сөрелә, шул ук елның сентябрдә Германиягә китә. Берлинда чимал (башлыгы, тиреләр һәм мехлар) сату б-н шөгьльләнган фирма ача. 1910 да Казанга кайта. Окг. рев-циясеннән соң гаиләсе б-н Мәскәүгә күчкән: төрле оешмаларда эре хезмәткәр булып эшли. НЭП елларында Мөхәммәтрәхим Казанда



Мөхәммәтшакир Казаков балалары: беренче рәттә (утырганнар) — Мөхәммәт, Бибирабига, Зөләйха; икенче рәттә (сулдан уңга) — Габделхәмит, Мөхәммәтрәхим. С.Гобәйдуллинның шәхси архивынан алынган фоторәсем.

Печән базары мәйданында баш киёмнәре сату ки́бете ача. 1935 тә Ватанга хыянәт итүдә гаепләнеп кулга алына, 1937 дә репрессияләнә; үлгәннән соң аклана. **Мөхәммәт Мөхәммәтшакир улы** (24.2.1879 — ?) һәм Фуад Габделхәмит улы (? — ?) Германиягә китеп урнашалар, соңгысы татар эмиграциясенен танылган эшлеклесе була. Ш.у.к. *И.М.Казаков*. Әд.: С а л и х о в Р.Р., Х а й р у т д и н о в Р.Р. Республика Татарстан: Памятники истории и культуры татарского народа (конец XVIII — начало XX веков). К., 1995; шулар ук. Казаковы // Золотые страницы купечества, промышленников и предпринимателей Татарстана. К., 2001. Т. 2; С в е р д л о в а Л.М. Купечество Казани: дела и люди. К., 1998; Г у б а й д у л л и н С. Казаковы // Гасырлар авазы — Эхо веков. 2004. № 2.

Л.М.Свердлова, Р.Р.Салихов, Р.Р.Хәйретдинова.

КАЗАКОВЛАР МӘЧЕТЕ, Казанда. 1876 елда сәүдәгәр М.Н.Казаков иганәсенә Евангелистлар урамындагы (хәзер Татарстан урамы) 12 нче махәллә өчен төзелә. Архитектуры билгесез. Бер катлы, ике заллы, ишек өстеннән күтәрелгән 8 кырлы манаралы, татар бизуэ сәнгәте элементларын кулланып, клас-

Казаковлар мәчете. Казан. 1876.
20 йөз башы фоторәсеме.

сицизм юнәлешендәге эклектик стилдә корьылган жамигь мәчет. Мәчет ишеге бинаның төньяк фасадына тоташкан өч яруслы манара нигезенә урнашкан. 1975 елда Татарстан урамын кинәйткәндә һәм анда биек йортлар төзегәндә сүтелә.

Әд.: Х а л и т о в Н.Х. Архитектура мечетей Казани. К., 1991.

Н.Х.Халитов.

КАЗАКЪСТАН, к. *Казакъстан Республикасы*.

КАЗАКЪСТАН РЕСПУБЛИКАСЫ, Үзәк Азиядә урнашкан. Мәйданы — 2724,9 мең км². Башкаласы — Астана шәһәре (1997 елдан; 1929–97 дә — Алма-Ата, казакча — Алматы). Халкы — 15,73 млн.кеше (2008), ш.и. 228,6 мең татар (1897 дә — 56 мең, 1926 да — 79,8 мең, 1937 дә — 92,1 мең, 1939 да — 106,9 мең, 1959 да — 192 мең, 1970 тә — 287,7 мең, 1979 да — 313,5 мең, 1989 да — 331,2 мең, 1999 да — 320,7 мең, 2001 дә — 245,5 мең, 2007 дә — 229,6 мең кеше). К.Р. терр-ясендә элек-электән төрки халыклар яшәгән (к. *Даште Кытчак, Кытчаклар, Күк Урда, Нугай Урдасы, Сарайчык*). Казакъ далалары аша Урта Идел бие б-н Бохара, Сәмәрканд, Ташкент, Жаркент, Голжа, Кашгар арасында элемәт урнаштыручы сәүдә юллары уза. 1744 тә Оренбург тирәсендә *Каргалы бистәсе* төзелә башлый, татарларның Казакъстанга икътисадий йогынтасы көчәя. Чик буендагы рус калгаларына (хәзерге Петропавловск, Троицк, Уральск һ.б.) татар сәүдәгәрләре килеп урнаша, мәчетләр һәм кәрвансарайлар төзелә. Көнбатыш Казакъстанның (Кече Жуз) Россиягә кушылуында татар морзасы К.М.Тәфкиевнең роле зур була. Салым изүеннән, рекрут жьёмнарыннан, милли һәм дини кысулардан качарга омтылган татар крәстианнәре 18 йөзнен 2 нче яртысында Казакъстанның төньяк һәм төньяк-көнбатыш өлкәләренә юнәлә. 1786 да бер төркем татар крәстианнәре һәм һөнәрчеләр Петропавловскидан 40 чакрым көнбатыштарак Мәүлет авылын нигезли (хәзер Мамлютка ш.). 19 йөз башында Петропавловскида татар бистәсе барлыкка килә. Троицк эре йөк күчерү пункты һәм Казан, Түбән Новгород, Уфа губерналары татарларының тартылу үзгәнә өверелә, бирегә сәүдә һәм эшкүарлык б-н шөгьльләнүче кешеләр жыела. 19 йөзнен 2 нче яртысында татарлар Казакъстанга күпләп күчкән баш-

лий. Акмола, Павлодар, Әулия-Атада (Тараз) татар жәмгыятьләре оештырыла. Күкчәтәу тирәсенә Саратов губерниясынан татарлар килеп урнаша. Йөзләргә татар гайләсе Төньяк-көнчыгыш һәм Көнчыгыш Казакъстанда (Семипалатинск, Аягуз, Лепсы, Капал, Жаркент, Зәйсән һ.б.) төпләнә. 1860 елларда Верный авылында (хәзерге Алма-Ата) татар бистәсе (к. *Алма-Атада татар бистәсе*) барлыкка килә, халкы сәүдә, күн эшкәртү, кирпеч сугу, сабын кайнату, Ярык тиресе иләү, бакчачылык, яшелчәчелек б-н шөгьльләнә. 19–20 йөзләр чигендә Петропавловск, Уральск, Семипалатинскида татарлар халыкның күпчелеген тәшкил итә. Татар һәм казакъ эшкүарлары бергәләп сугымчылык, сабын кайнату, тунмай эретү һ.б. пр-тиеләр ача. Кустанай, Актүбә, Петропавловск һ.б. жирләрдә сәүдәгәр Яушевлар, Якуповлар, Абдерәшитовларның кибетләре була. Казакъстанның көньягында атаклы сәүдәгәрләр Бакиров, Габделәлиев, Каипов, Тажетдиновлар тукыма, галантерея һ.б. товарлар б-н сәүдә итә. Балхаш буенда Хәмидулла һәм Гөлшат Бикмәтовларның көмеш-кургаш з-ды (завод һәм рудник Гөлшат исемен йөртә) эшли. Казакъстанда татарларның актив икътисади эшчәнлегенә милли-мәдәни мохит булдыру б-н бергә кушылып бара: алар төпләнгән урыннарда мәчет һәм мәдрәсәләр калкып чыга. Уральскида атаклы «*Мотыйгия*» *мәдрәсәсе* була, аның каршында шәкертләрнең *Гыйльми мәҗлес* эдәби түгәрәге эшли, күлгязма журналлар нәшер ителә (мәдрәсә укучылары арасында *Г.Тукай*, *Г.Кариев*, *М.Чулпаный* бар). Күп кенә уку йортлары татар меценатлары иганәсенә төзелә һәм тотыла. Уральскида сәүдәгәр М.Гобәйдуллин акчасына мәдрәсә биначасы салына, Петропавловскида он тарту з-ды хужалары Моратовлар 8 сыйныфлы кызлар уч-щесе тота. 1872 дә Семипалатинскида 7 мәдрәсә һәм мәктәп эшли. 20 йөз башына аларның саны 12 гә житә, шуларның өчесендә кызлар башлангыч белем ала. Казакъстанның төрле өлкәләрендә татарлар оештырган мәселман хәйрия жәмгыятьләре була. Аларның ярдәме б-н Уральск, Семипалатинск, Кустанай, Верный, Күкчәтәу һ.б. жирләрдә китапханәләр төзелә. Семипалатинскида «Ярдәм» китап сату ширкәте эшли, ул Оренбург, Уфа, Казаннан татар наширләрненең каказын үти. Акмола, Петропавловск, Верныйда татар сәүдәгәрләре кибетләрендә татар китаплары сатыла. Уральск шәһәре татар вакытлы матбугатының үзәге булып китә. 1905 тән соң монда татар телендә «*Фикер*», «*Яңа тормыш*» г-талары, «*Ал-Гаср әл-жәдид*», «*Акмудла*», «*Уклар*» ж-лары нәшер ителә. Аларда Ф.Әмирхан, Г.Тукай, Р.Фәхретдин әсәрләре дөнья күрә. Петропавловскида «*Ишим даласы*» г-тасы чыга. 1917 дән соң Казакъстанда татарларның мәдәни тормышы яңа үсеш ала. 1919 да Верныйда Х.Уразиков «Г.Тукай исем. театр» труппасын оештыра. 1920–30 елларда Алма-Атада — татар эшче яшьләр театры, Семипалатинск шәһәрендә («Мәдәният») татар жәмгыяте оештыра, Кустанай, Уральск, Атбасарда татар театр труппалары эшли. Уральскида татар те-

лендә «*Хәбәрләр*» (1917), «*Мохбир*» (1917–18), «*Ихтиял байрагы*» (1919), «*Кызыл Шәрәк*» (1919–20), «*Кызыл Шәрәк яшьләре*» (1920), «*Яңа фикер*» (1920), Петропавловскида «*Маяк*» (1918–19), Семипалатинск шәһәрендә «*Халык сүзе*» (1917–19), «*Эшче халык сүзе*» (1919–20), Кызыл Урлада «*Сабан*» (1925) г-талары нәшер ителә. 1930 еллар ахырына кадәр Казакъстанда татар гомуми белем биру мәктәпләре эшли. Совет чорында *индустриальшәһәр*, «*Сталин репрессиясе*» корбаннарын бу якларга сөргенгә жиберү, Бөек Ватан сугышы елларында күп кенә пр-тиеләр эшчеләре б-н бу республикага эвакуацияләү, 1950 елларда чирәм жирләренә үзләштерү, 1960–80 да сәнәгатнең нык үсүе К.Р.да татарларның шактый артуына китерә. Хәзерге вакытта татарлар К.Р.ның барлык өлкәләрендә яши. Көнъяк Казакъстанда (Алма-Ата, Жамбул, Кызыл Урда, Көнъяк Казакъстан өлкәләре; Алма-Ата ш.) — 73,8 мең татар, Көнбатыш Казакъстанда (Актүбә, Атырау, Көнбатыш Казакъстан һәм Мангыстау өлкәләре) — 23,7 мең, Узак Казакъстанда (Караганда өлкәсе) — 34,9 мең, Төньяк Казакъстанда (Акмола, Кустанай, Павлодар һәм Төньяк Казакъстан өлкәләре, Астана ш.) — 73,9 мең, Көнчыгыш Казакъстанда (Көнчыгыш Казакъстан өлкәсе) 22,3 мең татар яши. 1989 дан Алма-Атада татар мәдәни үзәге эшли. Соңрак милли-мәдәни үзәкләр Караганда, Күкчәтәу, Павлодар, Петропавловск, Семипалатинск, Талды-Курган, Чимкент, Экибастуз һ.б. шәһәрләрдә барлыкка килә; 1995 тән алар барысы да Казакъстанның Татар һәм башкорт милли-мәдәни үзәкләре ассоциациясенә (президенты — Т.А.Кәримов) карый. 1995 тә Казакъстан халыклары ассамблеясы оештырыла, анда илдә яшәүче барлык милләт вәкилләре, ш.и. татарлар да кертелә. 1990 елларда К.Р.ның барлык өлкә үзәкләрендә диарлек, татар телен ойрәнү максаты б-н, якшәмбе мәктәпләре ачыла. Алма-Ата һәм Петропавловскида татарча радио һәм телевидение тапшырулары алып барыла. Уральскида «Г.Тукайның Уральск үзәге» оешмасы (рәисе Р.А.Әбүзәров) эшли. К.Р.да яшәүче татар язучыларының поэзия һәм проза әсәрләре дөнья күрә. «*Фикер*» (Алма-Ата) һәм «*Ак барс*» (Астана) г-талары нәшер ителә. Семипалатинскида татар балалар сәнгать мәктәбе эшли, республиканың төрле шәһәрләрендә татар үзешчән сәнгать ансамбльләре оештырыла. Казакъстанның татар үзешчән артистлары Япония, Финляндия, Швеция, Австрия һәм Төркиядә чыгышлар ясай. ТР һәм К.Р. халкы арасында икътисади һәм мәдәни бәйләнешләр элек-электән яши. Татар һәм казакъ мәдәниятендә уртак рухи хәзинәләр күп. Татар һәм казакъ телләре *кыпчак теле* төркеменә керә. Татарлар һәм казакъларда «*Идегэй*», «*Ташур белән Зөһрә*» дастаннарының, «*Чура батыр*» эпик дастанының милли версияләре кин таралган. Татар шагыйре — чичән Г.Байчуапи үзенә «Кыйссаи әхвали казакъ» поэмасында 19 йөзнен 1 нче яртысында казакъ халкының конкурешен һәм милли гореф-гадәтләрен чынбар-

лыктагыча тасвирлый. Татарлар Казакъстанда агарту эше алып баралар. Педагог-мәгърифәтче М.М.Бикчурин Оренбург чик буе комиссиясе каршындагы мәктәптә казакъ балаларына татар теле укыта. *Неплюев кадетлар корпусында* татар һәм казакъ балалары бергә укый. Татар муллалары һәм шәкертләре (Фәхретдин бине Мифтахетдин, Н.Яушев), казакъ авылларында йөрәп, балаларны укырга-язарга өйрәтә. Татар мәдрәсәләрендә казакъ мәдәниятенен күренекле вәкилләре (А.Конанбаев) белем ала. Күп кенә казакълар дөньяви белемне Казан уку йортларында (Казан ун-тында, Казан укытучылар семинариясендә һ.б.) үзләштерә. 1870–81 дә Россиядә казакъ телендә чыгучы беренче төрки телле «Төркестан виләете газети»ны оештыручы һәм мөхәррире Ш.М.Ибраһимов була. Казанда *Кәримовлар басмаханәсе*, *ташбасмасы һәм хәрәф кою ширкәтендә* казакъ телендә китаплар басыла. Татар һәм казакъ әдәбияты классигы булып М.К.Акмудла тора; Ә.М.Уразаев (к. *Кормаш*) һәм Й.Ш.Танчулаков үзләренә поэма аларын берьюлы татар һәм казакъ телләрендә ижат италәр. Казакъ язучылары М.Ауэзов, С.Донентаев, Б.Ж.Майлин ижатына татар әдәбияты йогынты ясай. Казакълар турында К.Халиди яза, татар-казакъ әдәби багланышларын ойрәнү б-н Б.Исхаков шөгьльләнә.

1917 дән соң татарлар Казакъстанда сов. хакимияте урнаштыру өчен актив көрәшә (К.Б.Шуһабетдинов, С.Г.Габбасов, Х.Б.Мәүлүтов, К.Д.Сүтүшев, С.Ш.Шәрипов). 1920 елларда казакъ орфографиясен эшләүдә Г.Х.Алтаров катнаша. Татар педагоглары һәм мәгариф хезмәткәрләре казакъ милли интеллигенциясе кадрларын әзерләүгә зур өлеш кертә. Казакъ проф. музыкасына нигез салучыларның берсе — композитор Л.Г.Хәмиди. Казакъ опера сәнгате үсешенә ике бертуган М.М.Абдуллин һәм Р.М.Абдуллин күп көч куя. Татарлар республиканың төрле ижади оешмаларында, фән һәм мәгариф учреждениеләрендә күренекле урын тотта, илнен сәнгый куәтен арттыруда актив катнаша. Татарлар дөүләтнең югары урыннарында (М.А.Алиев, Ш.Х.Бикбулатов, Ф.Х.Галимов, В.Г.Ибраһимов, М.С.Мөслимов, Т.Г.Мөхәммәтрәхимов, Х.М.Лазиков) эшли, Казакъстан ССР ФАнен академиклары һәм мөхбир әгъзалары (М.А.Алиев, В.М.Әмербаев, А.Н.Иләетдинов, С.Р.Рәфыйков, С.Ш.Сәйфуллин һ.б.) булып сайлана. 1972 дә татар журналисты Ф.Ә.Иделле Истамбулда «Казакъ вә татар төрекләре» китабын нәшер итә. 1990 елларда Татарстанның Казакъстан б-н бәйләнешләре яңа рәвешкә керә. Хөкүмәт делегацияләре б-н алмашу жайга салына, икътисад һәм мәдәният өлкәсендә хезмәттәшлек турында килешү төзелә. К.Р. президенты Н.А.Назарбаев берничә тапкыр Казанда була. ТР ның беренче президенты М.Ш.Шәймиев Алма-Ата һәм Астана шәһәрләренә берничә тапкыр расми визит б-н бара. 1997 дә К.Р.да ТРның вәкаләтле вәкиллеге төзелә. 1991 дә Казанда «Казакъстан» жәмгыяте оештырыла, 2000 дә ул ТРда яшәүче казакъларның шул ук исемдәге республика милли-мәдәни автономиясе

(рәисе С.Жаксыбаев) итеп үзгәртелә. Татарстаннан Казакстанга нефть продуктлары, резина шиннар, йок автомобильләр, автомобиль жиһазлары, пластмасса чыгарыла; аннан бодай, азык-төлек, текстиль сәнәгәте продукциясе, металл кертелә. 1993 тә ТР һәм К.Р. ФАләр арасында хезмәттәшлек турында килешүгә кул куела. 1995 тә Казанда казак шагыйре, мәгърифәтче А.Конанбаевның тууына 150 ел тулуга багышланган фәнни-практик конференция уздырыла. Татар мәдәни үзәкләре вәкилләре Бөтендөнья татар конгрессы эшендә катнаша. Казакстан татар мәдәни хәрәкәтенең күренекле эшлекчеләре ТРның дүләр бүләкләренә лаек була. К.Р.да татар язучылары һәм мәдәният эшлекчеләре б-н очрашулар уздырыла, Казаннан, Татарстан шәһәрләрненнән һәм районнарыннан артистлар һәм ижат коллективлары гастрольләргә чыга. Сов. Союзы Геройлары Г.Б.Сафиуллин, З.Л.Әсфәндияров, И.С.Даутов, Г.З.Закиров, Х.Н.Мөхәммәдиев, Г.Г.Рамаев Р.И.Кутуев; Соц Хезмәт Герое Г.Г.Каюмов; дирижёрлар Ф.Ш.Мансуров һәм Р.С.Салаватов; рәссамнар Б.И.Урманче, К.В.Муллагәев, З.С.Назыйров, И.С.Романов, Б.Х.Табиев, К.М.Шәяхмәтов; тарихчылар Р.И.Нәфыйгов һәм М.Г.Госманов; композитор Н.Г.Жиһанов; язучылар З.Ш.Бәшири, Х.Р.Габдуш, М.Ф.Гөлмәров, И.Н.Сәлахов, Г.Г.Шәрипова; шагыйрләр Н.Г.Арсланов, М.Х.Хосәен; журналист Ә.Г.Хәмидуллин; атказ. спорт остасы Ф.Н.Жиһануриның тормышлары һәм хезмәт эшчәнлегә К.Р. б-н бәйлә. К.Р.Кормаш һәм М.Жәдлилнең фашистларга каршы яшерен эш алып барган төркемдә (к. «Жәлилчеләр төркеме») Казакстаннан Ә.Атнашев, С.Бохаров, Г.Кормаш, Ф.Сәйфелмөлеков, Р.Хисаметдинов та була. Казакстанның фән үсешенә зур өлеш керткән галимнәр: астроном Н.Г.Ризванов; тарихчы В.З.Галиев; биологлар М.Ф.Авазбакиев, Р.Ә.Гәрәев, И.Д.Дәүләтшин, М.И.Исмәгыйлев, Н.Х.Кармышева, Г.Г.Ушбаева, Н.Ж.Хосәенова; геологлар М.А.Абдулқабирова, И.Г.Гашев, Ә.М.Садыйков; тау инженеры Г.М.Сиражетдинов; зоотехник-селекция белгече Ә.Г.Галиев; инженер-метеоролог И.З.Лотфуллин; медиклар И.Г.Дауранов, М.Г.Каримов, А.Н.Сызганов, Г.А.Ульданов; педагоглар Р.А.Әбүзәров һәм Г.Т.Хайруллин; механика гыйлеми белгече Ә.Г.Акчури; физиклар Ш.Ш.Ибраһимов һәм Ш.Х.Ярмөхәммәтов; филолог Х.Х.Мәхмүдов; философлар Р.А.Клещева-Хафизова, К.Х.Рахматуллин; электрохимик Р.С.Вахидов; хокук белгече К.Ж.Мәхмәтшин.

К.Р.да татар халкының күренекле шәхсләре исемен йөрүче истәлекле урыннар шактый. Уральскида — Г.Тукайга, Петропавловскида — К.Р.Супошевка, Алма-Атада Б.Шихабетдиновка (шәһәрнең бер урамы анын исемен йөргә) һәйкәлләр куела. Алма-Атада бер урамга жырычы бертуганнар М.М. һәм Р.М.Абдуллиннар исеме бирелә, Талды-Курган шәһәрнең укытучылар Ю.Айманов һәм Г.Хәмитов исемен йөрүче урамнар бар. К.Р. ФАнең хирургия фәнни үзгә А.Н.Сызганов исемен йөргә.

Әд.: Хайруллин Г.Т. История татар. Алматы, 1997; Хайруллин Г.Т., Хамидуллин А.Г. Татары (Страницы истории и сегодняшний день). Алматы, 1998; Народы Казахстана: Энцикл. справ. Алматы, 2003; Татары на севере Казахстана (история и современность). Петропавловск, 2004; Этнографическая карта Казахстана (этнодемографический аспект). Астана, 2008.

Г.Т.Хайруллин, А.И.Ногманов, Э.В.Әбдрәхимова.

КАЗАН

- I. Гомуми мәгълүматлар.
- II. Шәһәр хакимияте.
- III. Тарихи очерк.
- IV. Икътисади очерк.
- V. Мәгариф, фән, мәдәният.
- VI. Сәламәтлек саклау.
- VII. Пландыштыру һәм архитектура.

I. Гомуми мәгълүматлар

К. — *Татарстан Республикасының* башкаласы, *Россия Федерациясенең* сәнәгәт, фән һәм мәдәният үзәкләреннән берсе. Мәскәүдән 797 км көнчыгыштарак, Иделнең сул ярында, Казансу елгасының Иделгә койган тамагында урнашкан. Мыйданы — 425,3 км². Зур елга порты, Мәскәү–Екатеринбург юнәлешендәге тимер юл вокзалы, автомобиль юллары үзәге; халыкчара аэропорт. К. — халык саны буенча Россиянең иң зур шәһәрләрненнән берсе. 2010 ел башына 1136,6, 2008 елда 1130,7 мең кеше (ши. ир-атлар — 505,1 мең, хатын-кызлар — 631,5 мең), 80 гә якын милләт вәкиле яши. 2002 елгы халык исәбе буенча татарлар — 524,7 мең (47%), руслар — 538,8 мең (48,8%) кеше. Халыкның уртача урнашу тыгызлыгы — 1 км² га 2,6 мең кеше.

Шәһәр төньяктан көньякка таба — 28 км га, көнбатыштан көнчыгышка таба 30 км га сузылган. *Куйбышев сусаклагычы* култыгы — Казансу елгасының түбән агымы К.ны 2 гә бүлә: зуррак өлешен тәшкит иткән көнъяк-көнчыгыш сулыяк арга һәм төньяк-көнбатыш уңьяк арга. Геологик планда шәһәрнең төр-ясе дүртенчел чорга (1,5 млн. еллар элек) караган Идел һәм Казансу елгалары китерелмәләрненнән ясалган 5 төрле биектәгә һәм төрле чордагы террасаларны били. Сусаклагыч яры буенча полоса булып (1,5–4 км) шәһәрнең түбән өлешен (тимер юл вокзалы р-ны, Болак каналы, Кабан күле һ.б.) урнашкан ике түбән терраса зонасы (сусаклагычтан 7–10 м биектәгә) сузыла. Бу зона югары террасалардан 25–30 м лы киртләр б-н бүленә, һәм ул Юдино посёлогынан төньяктарак *Казан Кремлен* әйләнәп уза, Бауман һәм Кремль урамнары арасында, Петербург урамы буйлап көньякка — Мирный посёлогына кадәр сузыла. Өч югары терраса зонасы (сусаклагыч тигезлегеннән 30–60 м биектәгә, киңлеге 5–6 км га кадәр), түбән-ге террасалар полосасы кебек, Казан үзәнлегә б-н бүленә. Югары террасалар дүртенчел чорның башында һәм уртасында балчыксыл туфрактан һәм комнан оешкан. Шәһәрнең төньяк-көнбатыш өлешендә югары террасалар комында «Аккош күле» урман паркы урнашкан. Кремль һәм Кремль урамы тирәсендә *Казан ярусы* известлашлары жыерчыкланып торалар, һәм алар өскә катлауга якын урнашкан жир асты тау сырты хасил итәләр.

Шәһәрнең төньяк-көнчыгышында, Казансуның сул кушылдыклары *Нокса* һәм *Киндерле* елгалары бассейнарында, Югары Пермь токымнары өскә чыга һәм Идел, Казансу үзәннәренә төп сул сөзәкләкләрен ясыя. Казан ярусының сульфат-карбонатлы токымнары әрү процессы күзәтелгән карст күренешләре б-н бәйлә, шул сәбәплә, К.ның төрле р-нарнында упкынлы бүрәнкәләр, казанлыктар, карст күлләре барлыкка килгән (к. *Карст*).

Өске сулар — Куйбышев сусаклагычына, Казансу елгасына, аның кушылдыклары (Нокса, Киндерле, Коры Елга, *Солонка*), күлләр, ши. түбән терраса буйлап шәһәрнең үзәк өлешенә кадәр сузылган Кабан күлләре системасы (*Бирге Кабан*, *Арғы Кабан* (Урта Кабан), *Югары Кабан*) керә. К.ның көнбатыш өлешендә карстлы *Тирән кул* һәм донна арасы күлләр системасы — *Аккош күлләре* бар. Шәһәрнең төньяк чигендә уникаль табигатлы тозлырак сулы *Олы Зәңгәр кул* һәм Казансу елгасына кушыла торган *Кече Зәңгәр күлләр* урнашкан. Шәһәр эчендә, табигый сулыктардан тыш, элеккеге сазлыктар урынында ясалма күлләр булдырылган (Яңа Савин р-ны).

К.ның климаты — уртача континенталь. Иң салкын айда (гыйнвар) уртача темп-ра –14 °С, кышкы темп-раның абсолют минимумы –47 °С. Иң жылы ай — июль (+19 °С), иң югары темп-ра — +40 °С. Явым-төшемнең уртача еллык күләме 508 мм (күбесе елның жылы вагыгына туры килә).

Административ бүленеш нисбәтендә 1917 гә кадәр К.да 6 полиция бүлеге була, 4 се — хәзерге Вахитов, 5 нчесе — Платон, 6 нчысы Адмиралтейство бистесе р-нары тер-ясендә урнаша. Полиция бүлекләре участок һәм бүлекчәләргә бүленә. 1918 дән шәһәрнең адм. төзелеше РКП(б)ның тер-структураларына, ягъни партия райкомына буйсыну принцибында корыла. Аларның саны, исеме, хокуклары үзгәрәп тора. 1920 еллар башында К.да Идел, Шәһәр, Болак арьягы-Платон, Кремль, Берләштерелгән бистәләр, Постаучылар бистесе р-нары була. 1925 нең октябрда К.да камилләшкән беренче Елга арьягы р-ны оештырыла, аның б-н шул ук исемдәге райсовет идарә итә. 1930 да, ТАССР районнарга бүленгәнә кадәр, 1926 да төзелгән Түбән Шәһәр һәм Югары Шәһәр р-нары б-н партия райкомнары житәкчелек итә. 1931 дә Югары Шәһәр — Бауман, Түбән Шәһәр — Сталин, Елга арьягы — Пролетар р-нары итеп үзгәртелә. 1934 тә Пролетар р-нының бер өлешеннән Ленин р-ны оештырыла. 1935 тә Пролетар р-ны Киров р-ны итеп үзгәртелә, Бауман р-ны составынан Молотов р-ны бүленеп чыга. 1942 нең апрелдә, Бауман, Молотов, Сталин р-нарының бүлгәләү нәтижәсендә, Держинский һәм Свердлов р-нары төзелә. 1956 ның декабрда Держинский р-ны тер-ясе — Бауман р-нына, Свердлов һәм Сталин р-нары Идел бие р-нына кушыла. 1957 нең октябрда Молотов р-ны Совет р-ны итеп үзгәртелә. 1973 нең апрелдә К.да 2 яңа район оештырыла: Мәскәү һәм Вахитов р-нары.

1994 нең декабрендә Ленин р-ны Яңа Савин һәм Авиатөзелеш р-нарына бүленә, бетерелгән Бауман р-ны терр-ясе Вахитов р-нына кушыла. Хәзерге вакытта шәһәрдә 7 адм. р-н: Авиатөзелеш, Вахитов, Киров, Мәскәү, Яңа Савин, Идел буе, Совет р-нары; 1,6 меңләп урам һәм тыкрык исәпләнә.

II. Шәһәр хакимияте

Шәһәрдә жирле үзидарәнәң югары вәкаләтле органы булып Казан шәһәр думасы исәпләнә, ул 5 елга сайланган 50 депутаттан тора. Аның карамагында: шәһәрнең уставын кабул итү һәм ана үзгәртүләр, өстәмәләр керту; үз терр-ясендә һәркем өчен мәжбүри булган кагыйдәләргә гамәлгә керту; бюджетны билгеләү һәм аның үтәләше турында хисап тоту; жирле салым һәм жьёмнарны билгеләү, үзгәртү, гамәлдән чыгару; шәһәрнең үсеш программасын һәм планнар кабул итү; аларның үтәләше турындагы хисапны раслау;



Казан ратушасы.

жирле үзидарәнәң органны эшен материал-техник һәм оештыру ягынан тәртипкә салу һәм алар эшчәнлегенә контрольлек итү; муниципаль мөлкәт б-н идарә һәм эш итүдә тәртип булдыру; жирле сайлаулар һәм референдумнар үткәрүне билгеләү; ТР Дәүләт Советында кануннар чыгару хокукынан файдалану һ.б. Шәһәр хакимиятенә муниципаль берәмлек башлыгы — мэр, аның урынбасарлары, президиум; 7 даими комиссия — социаль-икътисади үсеш, эшмәкәрлек һәм муниципаль милек; бюджет-финанс; жирле салымнар һәм жьёмнар мәсьәләләре; мәгариф, мәдәният һәм милли мәсьәләләр; шәһәр төзелеше һәм торак-коммуналь хужалык; яшьләр эше, физик культура һәм спорт; шәһәр халкының сәламәтлеген һәм әйләнә-тирә мохитне саклау; законлылык, хокук, жирле үзидарә мәсьәләләре б-н шөгьльләнүче комиссияләр керә. Дума аппараты эшләр б-н идарә итүдән; норматив-хокук идарәсеннән; муниципаль хокук актлары, муниципаль хезмәт эшләр, оештыру эшләр; халыкара һәм муниципалитетара хезмәттәшлек, бүләкләүләр, гомуми бүлек, жәмәгәтчелек һәм массакүләм информация чаралары, мобилизация хәзерлек бүлекләреннән гыйбарәт.

Жирле үзидарәнәң башкарма-житәкче органы булып шәһәр башкарма ком-ты тора, ул идарә вазифаларын гамәлгә ашыра, К.ның комплекслы социаль-икътисади үсешен тәмин итә; шәһәр думасына буйсына. Башкарма ком-т житәкчедән, аның урынбасарларыннан, аппараттан тора. Аңа түбәндә

идарәләр керә: эшләр; оештыру; хокук; кадрлар сәясәте; муниципаль эшчәнлеккә контроль һәм коррупциягә каршы сәясәтне тормышка ашыру; канцелирия эшләрне алып бару; эчке эшләр; муниципаль архив; ЗАГС; информация технологияләре һәм элемент; капитал төзелеш һәм реконструкция; шәһәрдәге төзелеш эшләрне хал итү; архит-ра һәм шәһәр төзелеше; торак сәясәте; гражданның яклау; мәгариф; сәламәтлек саклау; мәдәният; адм.-техник инспекция; халыкны социаль яклау; тышкы реклама һәм информация; адм. комиссия эшен оештыру һәм адм. контрольне координацияләү; ритуаль хезмәт күрсәтүне оештыру һәм жирлү урынын карап тоту; ком-тлар: икътисади үсеш; транспорт; жир һәм милек мөнәсәбәтләре; тышкы бәйләнешләр һәм туризм; торак-коммуналь хужалык; балалар һәм яшьләр эшләр; физик культура һәм спорт; шәһәрне төзекләндерү; бүлекләр: бухгалтерлык һәм исәп-хисап; район башкарма ком-тларының вәкаләтләрне тәмин итү; жәмәгәтчелек б-н массакүләм информация чаралары арасында багланьшлар, телләргә үстөрү һәм ижтимагый оешмалар б-н бәйләнеш; дәүләт статистикасы; төзелешне үстөрү һәм координацияләү; дирекцияләр: муниципаль торак программалары; шәһәрне үстөрүнең бюджеттан тыш программалары; бәйрәм программалары; жир асты транспорты корылмалары төзелеше; Халыкның мәшгульлек үзәге; Ижтимагый үзәк; наркотикларга каршы көрәш комиссиясе; пр-тиеләр һәм оешмалар: «Казметро-строй», «Казжилгражданстрой», «Казан шәһәрнең торак-инвестиция компаниясе», «Казэнерго».

К.ның адм. р-нарында жирле үзидарәнәң башкарма-житәкче органы булып район администрациясе тора. Ул шул районга караган терр-яләрдә шундый ук эшләр башкара, К. шәһәр башкарма ком-тына һәм К. шәһәр думасына буйсына.

III. Тарихи очерк

Казансу елгасының түбәнге өлешендәге зур үзәклек, үсемлек һәм хайваннар доньясының бай һәм төрле будуы ин борынгы заманнарда ук кешеләргә бу жирләрдә яшәү өчен уңайлы шартлар тудырган. К. терр-ясендә беренче кеше эзләре мезолит чорына (Казан Кремле тирәсендә, К. ун-тының ишегалдында, элеккеге Савин посёлогының төньяк чигендәге казылмаларда табылган чакматашлар һәм пластиналар якынча б.э.к. 6–5 нче меңьеллыкларга карый) туры килә. Хәзерге шәһәрдә неолит чорының *Идел-Чулман буе культурасы* торулыклы (Новаторлар урамы тирәсендә «Казан II» шәһәрлегендә «Карга Куагы» («Вороний Куст») дип аталган табигий урын), бронза гасырның *Волосово культурасы* (Борисково, Дәрбиш, Займище, Победилово, Савин посёлоклары тирәсендә) һәм *Казан яны культурасы* авыллыклары («Локомотив» су станциясе янында Бакалтай торулыгы, Хужамәт, Күкушкино, Дәрбиш посёлоклары тирәсендә һ.б.) табыла. Тимер гасыр башында (б.э.к. 7–5 йөзләр) К. терр-ясендә *Ананьино культурасы* кабиләләре (Новаторлар тимер юл платформа-

сыннан 500 м төньяк-көнбатыштарак урнашкан «Казан I» шәһәрлеге, «Казан I» авыллыгы урыны), 3–6 йөзләрдә *Азелино культурасы* кабиләләре (элеккеге К. елга порты тирәсендәге борынгы каберлек, «Казан II» шәһәрлегенә өске катламы) яши.

Бөек Болгар дәүләте таркалгач, һәм 653–765 еллардагы *Гарәп-хәзәр сугышларынан* соң, К. урынына болгар кабиләләре килеп урнаша башлый (к. *Болгарлар*). 10 йөз башында *Идел буе Болгар дәүләте* төзелә. Балтыйк илләрненнән Көнчыгышка таба сузылган трансевразия сүздә юлларының (Бөек Идел юлы) барлыкка килүе һәм үсүе нәтижәсендә, Идел һәм Кама ярлары буйлап сүздә-һөнәрчелек б-н шөгьльләнүче болгар авыллары барлыкка килә. Шундый сүздә үзәкләренә берсе буларак, 10–11 йөзләр арасында Казансу елгасының түбән өлешендә К. шәһәр оеша. Археологик мәгълүматларга караганда,



Казан Кремле территориясендәге Хан сараеның археол. казылмалар калдыклары.

башта шәһәр Кремль калкулыгының төньяк-көнчыгыш чигендә 6 га дан артык терр-яне били һәм дошман һөжүменнән саклану өчен канаулар, урлар системасы, бура рәвешендәге агач диварлар б-н әйләндереп алынган була.

12 йөзнен 2 нче яртысында тышкы куркының арту сәбәпле (Владимир-Суздаль кеңәзләренә Урта Идел буена һөжүмнәре), калыга диварлары ныгытыла, агач диварның бер өлеше таш диварга алмаштырыла. 11–12 йөзләрдә К.ның сүздә-һөнәрчелек бистәсе оеша, Кремльдән түбәндәрәк һәм көньяктарак Кремль калкулыгы буйлап яшәү өчен уңайлы терр-яләрдә кешеләр урнаша башлый. 1236–40 еллардагы монголлар явыннан соң, Чулман арьягы терр-яләреннән талланган качакларның К.га агылуы исәбенә шәһәр халкы күпкә арта. Казансу бассейнында урнашкан жирләрдән Алтын Урда өчен ясак һәм салым жыела, бу, К.ның стратегик яктан уңайлы урнашуы б-н беррәттән, аның Урта Идел буенда эре шәһәр үзәкләренә берсенә өверелүенә китерә. Археол. табылдықлар — Жүчи тәңкәләре, кытай фарфоры ватыклары, Урта Азия савыт-сабалары, кургаш мөһерләр, пияла муенсалар һ.б. К.да икътисади-сүздә багланьшларының киң үсеш алуын раслый. Аның идарәчеләре 13 йөз ахырынан «бөек солтан, солтанныңның иң затлы ярдәмчесе, казем һәм диннебезнең горурлыгы булган гыйзәтле ... жиңелмәс эмир, Илаһыбыз шәүләсе» титулларын йөртәләр, *Болгар* идарәчеләре б-н бер үк статуста һәм

Алтын Урда ханнарының вассаллары булалар. 1399 елгы рус елъязмаларында К., Болгар, Жүкәгау, Кирмәнчәк шәһәрләре б-н беррәттән, әмирлек үзәкләренең берсе буларак билгелә. 14 йөз ахыры — 15 йөз башында шәһәрнең башка болгар шәһәрләре арасында абруе зур була. Монда сугылган акчаның кайда эшләнгәнлеге — «*Болгар әл-Жәдид*» («Яна Болгар») дип күрсәтелә. 1420 еллардан Казан идарәчесе булып Жүчиләр нәселенән *Гыясетдин* тора. 1431 дә Василий II нең кенәз Фёдор Пёстрый житәкчелегендәге гаскәрләре тарафыннан Болгар яуланьп талангач, Урта Идел буенда К. сәяси, икътисади һәм мәдәни үзәккә әверелә.

1438 дән К. — мөстәкыйль дәүләт — *Казан ханлыгы* башкаласы. Монда хөкөмдарлар династиясе урнаша, аның башында Алтын Урда тәхетеннән бәреп төшерелгән *Олуг Мохаммад хан* тора. Сәүдә-һөнәрчелек б-н көн күрүче күпсанлы шәһәр халкы Кремль, ш.у. аннан көнчыгыш һәм көньяк-көнчыгыштарак урнашкан (*Казандагы Богородица хатын-кызлар монастыре* урынында) ныгытылмаган посад терр-яләрәндә, алар янәшәсендәге бистә (к. *Көрәш бистәсе*) һәм авылларда яши. Формасы һәм фактурасы б-н Болгар һәм Алтын Урда чоры үрнәкләрәндә эшләнгән корал, чүлмәк, зәркән һ.б. әйберләр ясау, күн эшкәртү үсеш ала. Балта һәм таш кисү эшләре югары остальк б-н башкарыла. 15–16 йөзләрдәге Европа карталарында К. зур шәһәр — мәркәз буларак күрсәтелә. Аның уңайлы жирдә урнашуы төрле ил сәүдәгәрләрен үзәнә жәлеп итә, кайберләре монда үзләренең колонияләрен (к. *Әрмән бистәсе*) төзи. К. Мәскәү, Кавказ, Кырым, Төркия, Нугай даласы, Урта Азия, Себер б-н сәүдә итә. Башкорт, мари, мордва, удмурт, чуаш һ.б. халыкларының борынгы бабалары урнашкан Идел буе һәм Урал алдының күп кенә төбәкләре аның б-н икътисади элемәтләр урнаштырырга омытла. К.нан ерак түгел Сәүдәгәрләр атавында (*Гостиний остров*) халыкара ярминкә эшли. Ярминкәләр шәһәрнең үзәндә дә (*Ташаяк базары*) һәм бистәләрдә дә (*Арча кыры*) уткарелә. Төрки-мөселман мәдәнияте үзәкләренең берсе буларак (Мәгариф, фән, мәдәният бүлекләрен кара), К.ның әһәмияте бик зур була. К. ханлыгының Мәскәү б-н эчкә һәм тышкы сәясәте күбесенчә хәрби һәм икътисади көндәшлек (нигездә, сәүдә юлларында хакимлек итү өчен) мөнәсәбәтләренән чыгып билгеләнә. Рус хөкүмәте К.га берничә тапкыр (1469, 1487, 1506, 1524, 1530 һ.б.) хәрби яулар оештыра. 1487 дә шәһәрне Иван III гаскәрләре яулый. Яулар вакытында таланып беткән посадлар 1530 елларда имән диварлар б-н әйләндереп алына. 1540 еллардан Мәскәү ягыннан көчле яулар (к. *Казанга Рус дәүләте яулары*) башлана, ул Казан ханлыгын Рус дәүләтенә кушу б-н тәмамлана. 1552 нең 2 октябрәндә, жиде атналык камалыштан соң, К.ны Иван IV гаскәрләре яулап ала (к. *Казанның яулап алынуы*). Шәһәр тулысынча диярлек жимерелә, халыкның күпчелеге һалак була, бер өлешен әсирлеккә алып китәләр. К. тарихында яңа чор башлану б-н, милли традицияләр һәм күнегелгән

яшәү рәвеше кинәт юкка чыга. Татар мөселман шәһәре рус хәрби, идарә һәм дини үзәгенә, Көнчыгыштагы жирләре колонияләштерүнең терәк пунктына әверелә. К. б-н башта — наместниклар, 1550 еллар ахырыннан Мәскәү билгеләгән воеводалар идарә итә (к. *Воевода идарәсе*). Жирле үзидарә эшчәнлегенен башында *Казан сарай идарәханәсе* тора. Воеводалар резиденциясе Кремльдәге «Патша йорты»н били. Монда ш. у. хакимият учреждениеләре, азык-төлек, корал складлары, берничә чиркәү, руханилар һәм Казан гарнизоны йомышлы хезмәтчеләре йортлары урнаша. Йомышлылардан тыш, беренче булып, монда башка жирләрдән (1565–68 елгы теркәү кенәгәсе буенча Рус дәүләтенә 40 тан артык төбәгеннән) күчәрилгән руслар: һөнәрчеләр, осталар, сатучылар, ямчылар һ.б. посад һәм шәһәр яны бистәләренә килеп төпләнәләр. Татарларга яшәү урыны К.ның читендә, Кабан күле һәм Болак тирәсендә билгеләнә, монда үзәнчәлекле бер бистә (к. *Иске Татар бистәсе*) барлыкка килә. 1560 нчы елларда



Казандагы Иске Татар бистәсе. Мәржани мәчете манарасыннан төшерелгән 20 йөз башы фоторәсем.

шәһәрнең майданы 110 га га якын, 7 урам, 130 дан артык тыкрык була. 1556 да Кремльнең таш диварларын һәм манарасын төзи башлыйлар — элеккеге Хан калыгасының агач ныгытмалары таш диварлар б-н алмаштырыла. 1550 еллардан К. Рус дәүләтенә көнчыгыш өлешендә православие динен тарату үзәгенә әверелә. 1555 тә монда *Казан епархиясе* оештырыла; Елантау (1553, к. *Успение ирләр монастыре*), Спас-Преображение (1556), *Казан Богородица хатын-кызлар монастырына* (1591 ел тирәсе) нигез салына. 1579 да К.да мөгжизалы *Казан Мәръям Ана иконасы* табыла, сонрак ул гомумроссия православие чиркәвенә иң абруйлы иконаларынын берсенә әйләнә. 16 йөз ахырында шәһәрдә 20 дән артык чиркәү исәпләнә. Казан архиерей йортының һәм монастырьларының К. тирәсендә, Идел, Кама буенда бик зур биләмәләре була.

«*Болгавыр заман*» чорында шәһәр В.И.Шуйский хөкүмәтенә терәге була, К. воеводалары баш күтәрүчеләргә каршы жәзалау экспедицияләре оештыра. 1611–12 елларда К.ның гамәлдәге идарәчесе дьяк Н.М.Шудьгин төбәкне Мәскәүдән аеру һәм мөстәкыйль Казан дәүләте төзү нияте турында чыгыш ясыя. 17 йөздә, Болак тамагын шәһәр чикләренә кертү исәбенә, К., башлыча, төньяк-көнбатышка таба кинәя. 1646 елгы

халык санын исәпкә алу кенәгәсендә түбәндәге бистәләргә теркәлә: Әрмән, Богоявление, Болдырь, Гаврилов, Засышкин, Мокрый, Татар, Фёдор, Ямчылар бистәләре һәм Пләтән авылы. Шәһәрдә 1652 хужалык, 5432 ир-ат исәпләнә. 1654–56 да К.да үләрәт эпидемиясеннән күп йөзләгән кешеләр үлә. Шушы чорда шәһәрдән китүчеләр *Кизик бистәсен* һәм *Кәжә бистәсен* төзи. 17 йөздә К.да күп кенә хәрби көчләр туплана. 1661–63 тә шәһәр гарнизонында 287 дворян, 2389 укчы, 43 тупчы, 799 йомышлы татар һәм морза, 337 яңа чукундырылганнар һәм 168 әжнәби исәпләнә. К. йомышлыларын берничә тапкыр халык кузгалышларын (к. *Жанали харкәте*, *Крәстияннәр кузгалышы*, 1670–71) бастыру өчен файдаланалар.

1708 дән К. — зур *Казан губернасы* (1781–96 да — наместниклык) үзәге, генерал-губернатор резиденциясе. К.ның беренче губернаторлары — Россиянең атаклы дөүләт эшлекчеләре П.М.Апраксин һәм А.П.Волынский. 1722 дә Иранга яу чорында шәһәрдә Пётр I була. Ул идарә иткән заманда К. Россия империясенә мөһим адм. һәм сәнәгый үзәгенә әверелә. Монда 1712 дә казна күн з-ды (к. *Помпа каеш-куйнәре заводы*), 1714 тә *Казан постау мануфактурасы*, 1718 дә агач әзерләү һәм Азов, Балтыйк, Каспий флотлары өчен корабльләр һәм суднолар төзү б-н шөгьльләнгүче *Казан адмиралтействосы* оештырыла. Бу пр-тиеләр янәшәсендә бистәләргә калкып чыга (к. *Постаучылар бистәсе*, *Адмиралтейство бистәсе*), аларда төрле һөнәр ияләре, адмиралтейство хезмәткәрләре, солдатлар, матрослар, писарьлар һ.б. яши. Хезмәт шартларының авыр булуы еш кына эшчеләр чуалышларына китерә (к. *Казан постаучылары чуалышлары*). 18 йөздә шәһәр Казансу елгасыннан көнбатыш һәм төньякка таба зурая башлый, хәзерге Киров р-ны терр-ясе үзләштерелә. К. чикләренә көнбатышта *Мокрый бистәсе* һәм *Ямчылар бистәсе*, көнчыгышта Фёдор һәм Подлужный бистәләре керә. 18 йөзнен 1 нче яртысында К.да шәһәр жәмәгәтьчелек үзидарәсенә нигез салына, магистрат (1718, к. *Магистрат*), ратуша (1728) төзелә.

1740–50 елларда Казан архиепискобы *Лука* (Конашевич) житәкчелегендә Казан һәм Казан губернасында зур булмаган халыкларны көчләп христианлаштыру, мәжбүри рәвештә башка жирләргә күчәреп утырту, мәчетләренә жимерү эшләре алып барыла. 1749 елгы янгынын соң Иске Татар бистәсе халкы да шундый күчәргә дучар ителә, аның терр-ясен бер өлешендә Яңа Чукундырылганнар бистәсе барлыкка килә. Куылган татарлар Поповка авылының сазлыклы жирләрендә *Яңа Татар бистәсен* төзи. Шәһәр тарихының мөһим этабы Екатерина II исеме б-н бәйлә. 1767 дә Казанга килгәч, ул болай дип язып калдыра: «Бу шәһәр, нишиксез, Россиядә Мәскәүдән кала икенче шәһәр... Казанның боек дөүләт башкаласы икәнлеге бөтен нәрсәдә чагыла». Мөселман руханилары делегациясен кабул итеп, ул 2 мәчет төзәргә рөхсәт бирә («Планлаштыру һәм архитектура» бүлеген кара). Екатерина II үзә Идел

буйлап сәяхәт кылган «*Тверь*» хәрби көймәсен шәһәргә бүләк итеп калдыра. 1781 нең 18 октябрәндә ул шәһәрнең гербын раслый: «Алтын Казан тажын кигән кара елан, канатлары кызыл, кыры ак төстә». Шу ул ук елны К.да Татар ратушасы (к. *Казан шәһәрә татар бистәләре ратушасы*) булдырыла, соңрак, 1785 елгы «Шәһәрләргә грамотасы»на нигезләнеп, шәһәр башлыгы житәкчелегендә 6 гласныйдан торган шәһәр думасы оештырыла.

18 йөзнең 2 нче яртысында К. Россия империясенең иң әрә эчке һәм тышкы сәүдә үзәкләренә берсенә әйләнә, Себер, Казакьстан, Урта Азия ханлыklары, Иран, Кытай б-н сәүдә мөнәсәбәтләрендә төп рольне уйный. Шәһәр икътисадның төп тармагы булып икмәк сату тора, ул К. нан югары Идел буе шәһәрләренә, С.-Петербургка жиберелә. Читкә ш. у. корабльләргә ясауга яраклы ағач материаллары, бал, балавиз, терлек мае, постау, киндер, комач, юфть һ.б. күн әйберләргә чыгарыла. *Петр I һәм Иоанн Алексеевич патшаларның 1685 ел 17 ноябрь Фәрманы* (1698 һәм 1763 тә кабат раслана) нигезендә, төрле ташламалардан файдаланып, Казан бистәләренәң йомышлы татарлары сәүдә эшчәнлеген киң жәелдерәләр. Тышкы сәүдәдә Көнчыгыш илләре б-н тыгыз икътисади элемәтәдә торучы сәүдәгәрләр Апанаевлар, Әпсәләмовлар, Даутовлар, Мәмәтовлар, Шаһморатовлар, Юнысовлар һ.б. мөһим роль уйный. 1797 елгы мәгълүматларга караганда, шәһәрдә 676 рүс һәм 595 татар сәүдәгәре була. Төп сәүдә үзәге булып 776 таш һәм ағач кибетләре булган Гостиный двор санала. Зур ярминкәләргә үткәрелә, даими базарлар эшли (к. *Печән базары*). 1774 нең июлендә К. *Крәстианның күзгалышының* (1773–75) үзәгендә кала, һәм аны (Кремльдән башка) Е.И.Пугачёв гаскәрләре яулап ала (к. *Казан өчен сугыш, 1774*). Шәһәр икътисади һәм инфраструктурасына зур зыян килә: янгын 2200 ләп йортны, 28 чиркәү, бөтен кибетләре б-н Гостиный дворны, 10 нан артык заводны юк итә. Бу К.ның күп кенә биналарын таштан төзи башлауга этәргеч бирә. 18 йөз ахырында К. зур Европа-Азия шәһәрә буларак билгеле, анда 30 меңләп кеше һәм 150 дән артык пр-тиә исәпләнә. 1788 дә казна дары з-ды эшли башлый, аның янында *Дары заводы бистәсе* калкып чыга.

19 йөзнең 1 нче яртысында К. тагын да зурая, халкы да арта (1830 да — 43,9 мең, 1839 да — 51,6 мең, 1859 да — 60,6 мең кеше) һәм мәйданы да киңәя (Адмиралтейство, Кизик, Ягодный бистәләре шәһәр составына керә, халык Арча кырына төпләнә башлый). Тире эшкәртү, сабын-шәм кайнату, кижемамык тукума тукуда капиталистик житештерү төре зур үсеш ала, һәм монда татар эшмәкәрләренәң роле зур була. Шуның б-н бергә крепостной хезмәткә корылган мануфактуралар (Казан постау мануфактурасы, Адмиралтейство) таркала. Кама (1817) һәм Иделдә (1820) пароходлар йөри башлау К. ның транзит сәүдә үзәге буларак дәрәжәсен күтәрә. 1850 елларда шәһәрдә буксир һәм пассажирлар суднолары төзү һәм аларга хезмәт күрсә-

тү б-н шөгильләнүче берничә сәүдә ширкәте була. Кредит учреждениеләре һәм банкларның ачылуы сәүдә үсешенә этәргеч бирә. 1848 дә шәһәр жәмәгәтә банкы ачыла, 1853 тән саклау кассалары эшли башлый. Шәһәр халкы сәүдәгәрләр, мещан, һөнәрче, крәстиан, руханилар, хәрби һәм разночинелардан гыйбарәт була. К.ның Россиянең башка губерна үзәкләреннән аерылып торы һәм аны Мәскәү, С.-Петербург б-н үзара якынайткан үзенчәлеге — дворяннарның жәмгыятьтә мөһим урын тотуы (1858 елгы мәгълүматларга караганда, 3 меңнан артык дворян яки барлык халыкның 5% ка якыны). Губернаторлар, канцелярия һәм башка губерна дәрәжәләр учреждениеләре башлыклары, шәһәр полициясе, хәрби гарнизон, шәһәр думасының югары дәрәжәле шәхесләре, өстен хокукы уку йортлары житәкчеләре һ.б. дворянар арасынан сайлап алына. Дворян аксөякләр К.ның иң төзек, матур өлешендә — Воскресенский (хәзерге Кремль), Грузинский (Карл Маркс), Зур Лядский (Горький) урманарында зиннәтле йортларда яшиләр. Асраулар тоталар, кушшы бәйрәмнәр үткәрәләр.

Ватан сугышы (1812) чорында шәһәргә качаклар күп килә, Сенатның Мәскәүдән күчәрелгән департаментлары һ.б. учреждениеләре монда урнаша. К.да хәрәкәттәге армия ихтыяжлары өчен ачка жыю оештырыла. *Казан ополчениесе* (5 меңгә якын кеше) Россия терр-ясендәге сугыш хәрәкәтләрендә, рус армиясенең чит илләргә яуларында (аеруча 1813 тә Дрезден шәһәрне алганда батырлык күрсәтә) актив катнаша. 1812–15 тә Кремльдәге корал склады янында туп з-ды эшли, монда ватык коралларны төзәтәләр һәм янасын коялар, лафетлар, дары әржәләре ясыялар.

1860–70 еллардагы буржуаз реформалар б-н бәйлә рәвештә, К. ның административ роле дә үсә. Ул үз губернасы мәйданынан шактый зурак булган округларның башында тора. 20 йөз башында Казан хәрби округына — 10 губерна һәм 2 өлкә, су юллары округына — 11, уку округына — 6, почта-телеграфка — 2, мөхкәмә округына 7 губерна керә. Шәһәрдә дәрәжәләр учреждениеләрендә эшләгән 1700 чиновник һәм хезмәткәр, хәрби идәрәдәге 700 дән артык генерал, өлкән штаб офицерлары һәм чиновниклар, Казан уку-уку округының 800 дән артык укучысы һәм педагогы яши. Реформалардан соңгы чорда шәһәр идәрәсе органнарының яна структурасы формалаша. 1864 тә губерна, ояз земство жыены һәм управасы барлыкка килә. 1870 тә яна мөхкәмә учреждениеләре: мөхкәмә палатасы, округ мөхкәмәсе, жәмәгәт мөхкәмәсе бүлгеле ачыла. «Шәһәр канунары» на нигезләнеп, 1870 тә Казан шәһәр думасына сайлаулар була, думага 72 гласный, ш.и. 8 татар (1908 дә 56 гласныйның 15 е татар) керә. Шәһәрнең эчке эшләрен милек цензы нигезендә сайланылган Казан шәһәр управасы алып бара.

1870–90 да К.да эшкәртү сәнәгатенең төп тармакларында завод-фабрика житештерүенә күчү төгәлләнә. 1879 да шәһәрдә — 69, 1884 тә — 91, 1890 да — 84, 1903 тә 81 шундый

пр-тиә исәпләнә. Тора-бара шәһәрнең сәнәгый йөзен билгеләүче берничә эре завод һәм фабрика барлыкка килә: *Алафузовларның завод-фабрикалар һәм житештерү-сәүдә ширкәте*, бертуган Крестовниковларның *шәм-стеарин, сабын кайнату, глицерин житештерү химия заводы, Казан дары заводы*, сәүдәгәр А.Н.Свешниковның механика з-ды (к. *Урак һәм Чукеч*). Сәнәгатә житештерүенең берничә төп тармагы булдырыла: текстиль, химия, азык-төлек, терлекчелек продукцияларын һәм минераль чимал эшкәртү, полиграфия. Завод-фабрикаларда эшчеләр саны 1879 да 4081 кеше булса, 1903 тә 8436 кеше исәпләнә. Моннан тыш меңнәрчә завод һәм һөнәрчелек һәм вак товар житештерү б-н шөгильләнә. 19 йөз ахырында сәнәгатәтә эшләрүче К. халкының 77,8% — руслар, 22% татарлар була. Шәһәрнең сәнәгый үсешендә төп рольне рус буржуазиясе (эшмәкәрләр И.И.Алафузов, Крестовниковлар, А.Н.Свешников һ.б.) уйный. Шу ул вакытта татар милли буржуазиясе дә (*Арслановлар*, Борнаевлар, Галиевлар, *Сәйдәшев*ләр, Субаевлар, *Утәмишев*ләр, Юнысовлар һ.б.) формалаша һәм ныгыт. Татар капиталы Урал буена, Казакьстан, Урта Азия, Себергә үтәп керә һәм анда рус капиталы б-н уңышлы көндәшлек итә. 1866 да К.да сәүдәгәрләр жыены ачыла. 1868 дә Казан сәүдә биржасы оештырыла. Реформалардан соңгы чорда сәүдә әйләнәше даими үсә: 1861 дә аның 5,3 күләме млн. сум булса, 1893 тә 60 млн. сумга житә. 1897 дә К. пристанена 23,5 млн. пот йөк килә, ә аннан 10,5 млн. поттан артык төрле йөк озатыла (1908 дә 48 млн. пот йөк килә, һәм 14 млн. пот йөк озатыла). Монда Идел, Кама, Агыйдел һәм Вятка елгаларында эш йөртүче барлык пароходчылык жәмгыятьләренәң дебаркадерлары була (к. *Кавказ вә Меркурий*), «*Самолёт*»). 1910 да Казан пристаненда йөкләр ташу күләменә күрсәткече 160 млн. сумга житә. Сәүдә үсешендә 1893 тә ачылган Мәскәү–Казан тимер юлы зур әһәмияткә ия. 1907 дә К. тимер юл станциясе аша — 10 млн. сумнан артык, грунт юллардан 52 млн. сумнан артык күләмдә товар уза. Шәһәр Россиянең Европа өлешенәң Себер, Урта Азия һәм илнең башка төбәкләре б-н сәүдә-икътисад мөнәсәбәтләрендә төп транзит пункты була. К.нан товарлар Түбән Новгород, Ирбет, Сембер ярминкәләренә, ш. у. Мәскәү һәм С.-Петербург шәһәрләренә жиберелә; шәһәр Кытай, Иран, Хива, Бохара б-н сәүдә итә. К.га ағач материаллары, икмәк, нефть, йон, күн эшкәртү сәнәгатә өчен чимал килә. К. з-длары ел саен 1 млн. поттан артык шәм житештерә, ул, башлыча, Россиядә һәм аннан читтә сатыла. К.ның сәүдә үзәгенә өверелүе ислам динен тотучы төрки халыклар өчен әһәмиятле була. Моннан төрле жирләргә татар, гарәп, казакь һ. б. телләрдәге дини һәм дөньяви этәлекле китаплар, кирәк-яраклар: баш һәм аяк киёмнәре, сабын, Азия бизәнү әйберләре һ.б. тарала. 20 йөз башында К.да шәһәр жәмәгәтә һәм сәүдәгәрләр банклары; Дүсләт, Идел-Кама, Петербург халыкара, Рус-Азия, Дон банклары һәм Үзара кредит жәмгыятә бүлекчәләре; берничә банкирның шәхси конторасы эшли.

Бу учреждениеләр губерна үзәнгәндә сәүдә һәм сәнәгатнең актив үсүенә булышлык итә. 1900 дә монда 60 млн. сумлык акча әйләнешле 8 меңгә яқын сәүдә учреждениесе була. 1897 елгы халык санын алу мәгълүматлары буенча, К.ның 130 мең кешелек халкының 86,6 мең халкы (66,6%) сәүдә-сәнәгать өлкәсендә — фабрика, завод, сәүдә фирмалары һәм йортларында эшли.

19 йөздә шәһәр йөзә шактый үзгәрә. 1850 елларга К. тулысынча даими төгәл планлы һәм функциональ структуралы бердәм шәһәр комплексы булып формалаша. К.ның дворяннар, сәүдәгәрләр р-ннары, татар бистәләре, шәһәр читендәге эшчеләр р-ннары шәһәрнең архит-ра үзгәрткән формалаштыра («Планлаштыру һәм архитектура» бүлеген кара), 1890 елларда шәһәрдә 237 урам һәм тыкрык, 5 меңгә яқын торак йорт исәпләнә. 1829 дан К. урамнарын һәм мәйданнарын таш б-н түшүгә керешәләр. 1840 та урамнар даими яктыртыла башлый, 1860 еллар башында фонарьлардагы киндер мае керосин б-н алмаштырыла. 1872 дә — газ, 1896 да электр б-н яктырту кертелә (к. «Газ һәм электр»). 1842–49 да шәһәрне Адмиралтейство бистәсе б-н тоташтыручы дамба төзелә. 1874 тә суүткәргеч кертелә. 1875 тән шәһәрдә атлы тимер юл эшли («конка»), 1899 да беренче электр трамвае йөри башлый (к. «Казанда Бельгиянең атлы тимер юллар аноним җәмгыяте»). 1910 еллар уртасында шәһәрдә трамвай 5 юнәлештә — Идел-Проломный (Проломный — хәзерге Бауман урамы), Воскресенский, Грузинский, Екатерининский (Тукай), Божра юнәлешләрендә йөри. Шуңа уңабын извозчиклык та зур роль уйный. 1910 да К.да жәен — 597, кышын эшләрчә 1302 извозчик теркәлә. Бәйрәм көннәрендә извозчикларга көндөшләр — шәһәр тормышын үзгәрткән күрәнеш б-н бәтүчү «барыбыз»лар чыга. К.да су транспорты да була, 1868 дән Кабан күлендә пароходлар даими йөри башлый, алар жәй көнә шәһәр халкын «дача»ларга һ.б. ял итү урынарына ташый. 1904 тә шәһәрдә 9 жәмәгать бакчасы һәм бульвар исәпләнә. Казанлыларның иң яраткан ял итү урыннары — Державин, Лядской, Панаев, «Рус Швейцариясе», «Немец Швейцариясе», Черек Күл, Эрмитаж бакчалары һ.б. киң таныла. Элемент чараларында сизелерлек үсеш күзәтелә. 1859 ның декабрендә 1 нче телеграф станциясе файдалануга тапшырыла, 1868 дә Казан–Мәскәү линиясе эшли башлый. 1866 да шәһәр почтасына нигез салына. 1881 дә 1 нче телефон линиясе сафка баса, ул Кремльдәге Казан юнкерлар пехота уч-шесен Воскресенский урамындагы (хәзерге Кремль урамы, 6) офицерлар жыны бинасы б-н тоташтыра. 1888 дә шәһәр телефон станциясе ачыла, ул 70 ләп абонентка (1897 дә 337 гә жигә, 1908 дә 1 меңнән арта) хезмәт күрсәтә. 1911 дә шәһәр урамнарында таксофоннар куела башлый. Ләкин 20 йөз башына кадәр К.ның, башлыча, таза тормышлы халык яшәгән үзгәч өлешен генә төзекләндерәләр. 1913 тә шәһәр читендәге урамнарның күпчелеге таш б-н түшәлгән була, яктыртылмый, сүүт-

кәргеч халык ихтыяжларының 15% ын гына канәгатьләндерә, канализация булмый.

19–20 йөзләрдә К.ның әре дини үзгә буларак эһәмияте саклана. Архит-ра үзгәрткән ренә ия төрле дини корылмалары шәһәргә үзгә төс бирә. 1913 тә К.да 67 православие, 16 мөселман һ.б. диннәр гыйбадәтханәләре (барлығы 91), 30 дан артык кәшәнә була.

1860 елларда К. Россиянең ижтимагый-сәясәти хәрәкәт үзгәрткән берсенә әверелә. 1861 нең 16 апрелдә монда Рус Бизнесе авылы крәстияннәре кузгалышы корбаннарын искә алу мәрәсиме (к. *Куртина чиркәвендәге панхида*) уздырыла, анда К. ун-гы профессоры А. П.Штапов хөкүмәткә каршы нотык сөйлә. 1863 тә крәстияннәренң баш күтәрүләрен оештыру омтылышы (к. «Казан фетнәсе») була. 1860 елларда шәһәрдә «Земля и воля» яшерен оешмасы бүлекчәсе эшли. 1870–80 елларда народниклар түгәрәкләр (к. *Народниклык, Овчинников түгәрәге*) барлыкка килә. К. Россиядә марксизм идеяләрен таратуда (к. *Федосеев түгәрәкләре*) мөһим роль уйный. 1890 елларда монда марксизм тәгълиматны таратучы түгәрәкләр була; аларны К.К.Газенбуш (ш. у. к. *Газенбуш төркеме*), А.М.Стопанни, Н.Э.Бауман, Н.А.Семашко, Е.Табейкин оештыра. В.И.Ленин, С.М.Киров, В.М.Молотовның сәясәти эшчәнлеге К. б-н бәйлә. 1903 тә шәһәрдә РСДРП ком-ты оештырыла, аның башында — В.В.Адоратский, Я.М.Свердлов, эгъзалары булып И.А.Саммер, Х.М.Ямашев, В.А.Тихомирнов һ.б. тора.

К.да 1905 нең 16–17 октябрдә эшчеләр һәм студентлар отрядлары полиция һәм казаклар б-н урам сугышлары алып бара. 19–20 октябрдә шәһәр эшчеләр кулына (к. *Казан шәһәр коммунасы*) күчә. 1905–07 еллар рев-циясе милли мәдәният һәм татар халкының үзәни үсешенә, милләтләренң тигез хокуклылыгы һәм иреккә хокукы өчен көрәшкә көчлә этәргеч бирә. Беренче гомум-мөселман «Иттифак эл-мөслимин» сәясәти партиясе программасының нигезендә шушы таләпләр ята. 1906 да К.да беренче татар китапханәсе ачыла, халык алдында татарча беренче спектакль куела, татар газеталары һәм журналлары нәшер ителә башлый. Беренче бөтендөнья сугышы чорында шәһәр пр-тиеләренң күбесе хәрби заказлар үти. Хәрби киёмнәр тегүче Алафузовлар, А.Д.Шабанов ф-каларында, «Кавказ вә Меркурий» жәмгыятенң суднолар тәүзү һәм А.М.Провоторовның механика з-дында житештерү шактый арта. Шуңа уңабын халык товарларын эшләп чыгаручы кайбер пр-тиеләр житештерүне киметә, хәтта арада ябылуылар да була. Хатын-кызлар һәм балалар хезмәтен файдалану зур үсеш ала.

1917 елгы Февр. рев-циясенң беренче көннәрендә үк (2 март) К.да Эшче һәм солдат депутатларының шәһәр советы оештырыла. Губерна хакимияте бетерелә, аның вәкаләтләре Вақытлы хөкүмәтнең К. губерна комиссарына һәм Казан шәһәр думасына тапшырыла. 1917 нең март–апрелдә оешкан төстә «Мөселманнар комитеты», *Бөтенроссия мөселманнары Хәрби Шурасы* (Хәрби Шура) һәм *Бөтенроссия мөселманнары Милли Шурасы*

ның (Милли Шура) Казан бүлекчәләре расмиләштерелә; РСДРП (б) ның Казан ком-ты яңадан торгызыла, ул «Рабочий» г-тасын чыгара башлый. 1917 нең июндең К.да Бөтенроссия мөселман гаскәриләренң беренче корылтае, Бөтенроссия мөселманнары руханилары корылтае (к. *Бөтенроссия мөселманнары корылтаылары*) уздырыла, аларның берләштерелгән утырышында Эшче Россия һәм Себер мөселманнарының *Милли-мәдәни мөхтарияте* иялән ителә һәм *Эшче Россия һәм Себер мөселманнарының милли-мәдәни мөхтарияте нигезләрен эшләү комиссиясе* оештырыла. 1917 нең 24–26 октябрдә, кораллы баш күтәрелеш барышында, шәһәрдә хакимият Эшче һәм солдат депутатларының Казан советы кулына күчә, һәм ул 1918 нең февралдә *Казан совет эшче-крәстиян республикасын* тәүзү инициативасы б-н чыга.

Казан советы һәм хәрби подразделениеләрдә көч б-н 1918 нең мартында шәһәрдә житекчеләр татар-башкорт дәүләтен — *Идел-Урал итатнын* тәүзүне яклап чыгыш ясаган «Болак арты республикасы» таркатыла. 1918 нең языннан К. Гражданныр сугышы арнасында әверелә, июньнән анда *Көнчыгыш фронтның* штабы һәм РВС (Реввоенсовет) урнаша. 1918 нең 6 августында шәһәрне Чех-словак корпусы һәм *Учредительләр жыны эгъзалары комитеты* (КОМУЧ) частеләре басып ала. 1918 елның 5–10 сентябрдә *Бишенче армия, Икенче армия* гаскәриләренң Арча төркеме һәм *Идел буе хәрби флотилиясе* көчләре б-н *Казанны азат итү операциясе* нәтижәсендә, К.да Совет хакимияте урнаша. Чигенгәндә, ак чехлар Дәүләт банкы подвалларында сакланган *РСФСРның алтын хазинасен* шәһәрдән алып китәләр. 1919 ның апрелдә адмирал А.В.Колчак армиясенң һөжүме вакытында К.га яңадан басып алыну куркынычы яный, шуңа сәбәплә, шәһәрне һәм Кама Тамагынынн Зөягә кадәрге яр буйларың саклау өчен, Казан ыгдытылган р-ны оештырыла. Бу чорда К.ның, Кызыл Армия (күбесенчә милли хәрби частеләр) өчен запас гаскәр әзерләүчә әре үзгә буларак, эһәмияте тагын да арта. Бирегә Мәскәүдән *Үзгә мөселман хәрби коллегиясе* күчәрелә. 1919 ның сентябрдә шәһәрдә *Республиканың запас армиясе* урнаша, ул 1920 еллар ахырына кадәр 450 меңнән артык кешелек өстәмә гаскәр әзерли, фронтка 2 укчы һәм 2 кавалерия дивизиясен, 26 укчы һәм 4 кавалерия бригадасын, 300 дән артык башка подразделениеләренә озата.

1920 нең 27 маенда Татарстан Автономияле Совет Социалистик Республикасын тәүзү турында Декретка кул куела, һәм К. аның башкаласына әверелә. Беренче бөтендөнья һәм Гражданныр сугышлары чорында шәһәр зур югалтуларга дучар була. Сәнәгат һәм шәһәр хужалыгы таркала, бик күп биналар жимерелә, сүүткәргечләр эштән чыга, трамвайлар йөрми. Эшләрчә пр-тиеләр, башлыча, хәрби продукция (артиллерия снарядлары, дары, хәрбикуляр өчен өс-баш һәм аяк киёмнәре һ.б.) житештерә. 1921 дәгә сәнәгат житештерүе 1914 елдагының 29% н гына тәшкил итә. 1917–20 дә К. халкы төрле сәбәпләр ар-

касында (сугышта югалтулар, эпидемия, миграция һәм эмиграция) 206,6 меңнән 146,5 меңгә кала. *Ачлык (1921–22 еллар)* шәһәр халкының хәлен чиктән тыш авырайта. Игълан ителгән *Яңа икътисади сәясәт* (НЭП) кысаларында хужалык жимереклекләрән торгытуда трестлар — хужалык исәбендә эшләүче әре пр-тиеләр берләшмәләрен төзү зур роль уйный. 1922 нең башында К.да 10 трест (Урман, Азык-төлек, Татарстан күн, Электр һ.б. трестлар) була. Аларның продукциясен сату өчен, төп үзәкләр — синдикатлар (Таттор һ.б.) оештырыла, житештерелгән товарлар ТАССР терр-ясендәге кибетләр чөлтәре аша, ш. у. Түбән Новгород ярминкәсендә, Мәскәү һ.б. шәһәрләрдә сатыла. Шәһәрнең урта һәм вак пр-тиеләренен шактый өлеше дәүләт оешмаларына һәм кооперативларга, 10 % ка якыны аерым шәхсләргә арендага бирелә. Моннан тыш К.да 800 дән артык сәүдә һәм вак һөнәрчелек пр-тиесе эшли, аларның 80% ы аерым шәхсләр кулында була. Кызу темплар б-н пр-тиеләрне торгызу һәм реконструкцияләү, яңа сәнәгать объектлары төзү (ТАССРның 3 еллыгы исем. электр станциясе һ.б.) 1927 нең октябренә К. сәнәгатен сугышка кадәрге дәрәжәгә житкерергә мөмкинлек бирә. 1920 елларның 1 нче яртысында Адмиралтейство, Архангельский, Жировка, Ивановский, Калугина Гора, Аскы Әмәт, Дары заводы, Савиново, Удельный бистәләре һәм берничә посёлок шәһәр эченә керә. Шәһәрнең күп кенә майданнары һәм урамнары исемнән үзгәртә. Аларның исемнәрендә илдең 1917 елгы Окт. рев-циясеннән соңгы үзгәрешләр чагылыш таба (Ирек, Революция, Вахитов майданнары; Бауман, Держинский, Карл Маркс, Межлаук, Комлев, Ленин урамнары һ.б.). 1922 дә трамвай хәрәкәте янадан торгызыла, Дары Заводы һәм Ягодный бистәләре электрлаштырыла. 1924 тә Казан—Түбән Новгород—Мәскәү һава юлы, 1926 да даими автобус хәрәкәте ачыла. 1920 елларда шәһәрдә милли бәйрәм — Сабан туге (1923 тән Кабан күле буендагы «Аркадия» бакчасында) үткәрелә башлый. Су басулар (иң көчлесе 1926 да була) шәһәр хужалыгына зур зыян сала. Идел һәм Казансу елгаларында язгы ташулар нәтижәсендә суның биеклеге 14,8 м га житә, К. түбәнлекләре һәм шәһәр читендәге 157 урамның кайберләре — тулысынча, кайсыларының бер өлеше су астында кала; 700 йорт, транспорт дамбалары, күперләр, кайбер сәнәгать пр-тиеләре жимерелә; трамвай линиясенен яртысы диярлек сафтан чыга.

1920 еллар ахыры — 1930 еллар — сәнәгатнең бик нын үскән чоры (к. *Индустриальштерү*), бу К.ның сәнәгый йөзгә үзгәрүгә китерә. Казансу артында, шәһәрнең үзәк өлешеннән тәнъякка таба илнең төзелеш килүче иң зур киноләнәкә ф-касы (к. *Тасма*), механика з-ды һ.б. тирәсендә яңа сәнәгать районнары калкып чыга. Элеккеге Иске Татар һәм Яңа Татар бистәләре терр-ясендә киез-киез итек басу ф-касы (хәзер «Валком»), мех комб-ты (к. «Мелита») биналары төзелә, Крестовниковлар з-ды янартып корыла.

1933 тә ТЭЦ-1 сафка баса, 1936 да *Казан ясалма каучук заводы* беренче продукциясен чыгара, 1938 дә ТЭЦ-2 һәм «Искож» з-длары файдалануга тапшырыла, 1941 дә фотожелатин (к. «Полимерфот») з-ды эшли башлый.

Сугыш алды бишьеллыгы чорында К.ны төзекләндерү буенча зур эшләр башкарыла, 20 дән артык мәктәп, 10 югары һәм урта уку йорты өчен биналар салына, торақ йортлар төзү киң жәелә, коммуналь хезмәт күрсәтүнен бөтен төрләре үсә, транспорт арта. Күп кенә урамнар, тротуарлар, майданнар, юллар, яр буйлары асфальт б-н түшәлә. Мәдәният-көн күреш һәм мед. учреждениеләре чөлтәре киңәя. Шәһәрнең гомуми майданы тирә-юньдәге посёлоклар кушылу исәбенә зурая (1933 тә 119,6 км² булса, 1937 дә 201,2 км² га житә). К.да халык саны да шактый арта (1931 дә — 269 мең, 1939 да — 398 мең кеше). 1930 еллар ахырында «Зур Казан» ген. планы төзелә, шәһәр тәнъяк һәм көньяк юнәлештә үсә башлый.

К. тарихында Бөек Ватан сугышы чоры аеруча мөһим этап булып тора. Шәһәрдә СССРның көнбатыш р-ннарыннан эвакуацияләнган дистәләрдә сәнәгать пр-тиеләре (С.П.Горбунов исем. Мәскәү авиация з-ды, 16 нчы Воронеж моторлар төзү з-ды, 230 нчы Мәскәү з-ды һ.б.) урнаша.

Соңыннан алар жирлегендә күп кенә яңа пр-тиеләр оеша: *Казан төгәл машиналар төзү заводы*, *Казан медицина инструментлары заводы*, «*Электроприбор*» һ.б. К. сәнәгәте хәрби продукция чыгаруга көйләнә. Эвакуацияләнган КБларда атаклы галимнәр һәм конструкторлар: В.П.Глушко, С.П.Королёв, И.В.Курчатов, В.М.Пегляков, А.Н.Туполев, С.А.Чаплыгин һ.б. эшли. К. фронтны пики ясаучы Пе-2, жиңел У-2 (1944 тән По-2) бомбардировщиклары, авиация моторлары, авиация фотоплёнчалары, фотокагаз, оптик приборлар, хирургиядә кулланылуы тегү материалы (кетгут), снарядлар, миналар, гранаталар, парашютлар, армия өчен өс һәм аяк киёмнәре, жылы эчке киёмнәр, маскировка халатлары, колакчын мех бүрәкләр, биялйләр, унтлар, комбинезоннар, шлемофоннар — барлыгы 600 дән артык исемдәгә әйберләр б-н тәэмин итә. Шәһәрдә 45 госпиталь оештырыла, аларда йөзләрдә мең яралы һәм авыру сугышчы дөвалана; 11 донорлык пункты эшли. К. дистәләрдә мең эвакуацияләнган кешене кабул итә: 1941–42 дә халык саны 401 меңнән 515 меңгә житә. Эвакуацияләнган оешмалар арасында Дәүләт банкы, Хәрби һава флоты баш идарәсе, РВ-84 Узәк радиостанциясе була. К.да СССР Фәннең Президиумы һәм 33 ин-ты (к. *СССР Фәннең академиясе оешмаларының Казан төркеме*) урнаша, 93 академик һәм мөхбир әгъза (ш. и. А.И.Абрикосов, С.И.Вавилов, Е.С.Варга, Б.Д.Греков, А.Ф.Иоффе, Е.А.Косминский, Г.М.Кржижановский, С.С.Намёткин, А.Е.Порай-Кошиц, Е.В.Тарле, Е.Н.Чудаков, О.Ю.Шмиidt һ.б.), 1650 дән артык фәнни хезмәткәр эшли. Аларның тырышлыгы б-н корабльләре магнитлы миналардан саклау (А.П.Александров, И.В.Курчатов), Т-34 танк-

лары өчен броня составы (Н.Т.Гудцов, А.М.Бочвар) технологияләре эшләнә, туплардан атканда снарядларның куе булып төшүен һәм очканда тотрыкылыгын саклау мәсьәләләре хәл ителә, илне саклауда әһмиятле йөзләгән башка фәнни эшләр башкарыла. Сугыш елларында К.нан Кызыл Армиягә 135 меңгә якын кеше хәрби хезмәткә алына. Монда 86 нчы, 18 нче, 334 нче, 146 нчы һәм 120 нче укчы дивизияләр, 91 нче махсус танк бригадасы, махсус инженер-сапёрлар батальоны, 2 авиация дивизиясе, дистәләгән авиация полкы төзелә. К.да туып-үскән һәм



Казандагы Жиңу паркы.

яшәгән 56 кеше Сов. Союзы Герое исеменә лаек була (алар арасында — очучы М.П.Девятаев, Минскидагы яшерен оешма герое И.К.Кабушкин, генерал-полковник М.П.Кирпонос, шагыйрь М.Жәлил; очучы Н.Г.Столяровка бу исем ике тапкыр бирелә), 10 меңнән артык кеше орденнар һәм медальләр б-н бүләкләнә.

Сугыштан соңгы ун елда шәһәр аеруча тиз үсә. Меңнәрдә яңа йортлар, сәнәгать һәм мәдәният объектлары, яңа районнар, транспорт магистральләре төзелә. Мед. хезмәте сыйфаты, хезмәт күрсәтү тармагы, сәүдә үсә. Суүткәргеч, канализация чөлтәлләр, электр б-н тәэмин итү, элемтә яхшыра. 1948 дә троллейбус юллары ачыла. 1950–51 дә — Болак яр буйлары һәм янәшәдәгә урамнар, 1956 да



Казансу елгасы буендагы судан саклагыч дамба.

Кремль һәм Адмиралтейство транспорт дамбалары үзгәртеп корыла, яңа тимер-бетон күперләр (алар шәһәрнең Ленин һәм Киров р-ннары б-н тоташтыра) төзелә. Куйбышев сусаклагычы су б-н тутырылгач, Идел суы шәһәр янына ук килеп житә. К. «биш дингез порты»на әйләнә. 1957 дә — елга вокзалы, 1954 тә аэровокзал файдалануга тапшырыла.

К.ның сәнәгать потенциалы кызу темплар б-н үсә. Яңа пр-тиеләр: электр-механика (1949) һәм металл табак прокатлау (1950) з-длары сафка баса. 1951 дә — компрессорлар (к. *Казан компрессор машиналары төзү заводы*), 1952 дә «Теплоконтроль» з-длары беренче продукцияләрен бирә. Казан комбайнар (1951 дән вертолётлар һәм аларга моторлар житештерү з-ды), Казан механика (1959 дан вакуум техникасы чыгара башлый) з-длары профильтрлар үзгәртә, продукциянең яңа төрләрен үзләштерә. Чыгарыла торган продукциянең күп кенә төрләре буенча (жылылык үлчәү приборлары, манометрлар, мех әйберләр, канат юллар, мед. жиһазлары, кетгут һ.б.) К. СССРда алдынгы урыннарны били. 1950 еллар ахырында шәһәр сәнәгать пр-тиеләре продукциясе дөньядагы 40 илгә жиһәрәлә. Бу чорда төзелеш индустриясенә материал-техник базасы шактый ныгый. 2 нче һәм 3 нче тимер-бетон әйберләр кою, 70 нче эре панельле йортлар төзү з-длары файдалануга тапшырылу б-н, К.дагы төзелешләрдә жыелма тимер-бетон конструкцияләр киң кулланылышка керә. Химия сәнәгате пр-тиеләре зур үсеш ала. 1963 тә илдә иң зур органик синтез (к. «*Органик синтез*») з-ды сафка баса. 1960 еллар уртасында К. автоматлаштырылган идарә итү системаларын эшләү һәм производствога керту буенча төп үзәкләрнең берсенә әйләнә. Машиналар төзелеше, металл эшкәртү, химия, нефть химиясе һәм жиңел сәнәгат зур темплар б-н үсә. 1970 еллар ахырына К.да 150 эре сәнәгат пр-тиесе тушлана. Монда берничә мең исемдәге машиналар һәм механизмнар (авалайнерлар, вертолётлар, электрон-хисаплау машиналары, аеруча төгәл станоклар, язу жайланмалары, автоматлаштыру приборлары һәм чаралары, вакуум насослары һәм агрегатлары, компрессорлар, суыткыч жайланмалар, жылылык үлчәү приборлары, полиэтилен, фенол, ацетон, кинофото тасмалары, хирургия инструментлары һ.б.) житештерелә.

Сәнәгат, транспорт, төзелеш үсеше халык санының, беренче чиратта, эшче халыкның артуына китерә. 1960 та К.да 692,7 мең кеше яши, сәнәгат пр-тиеләрендә 150 меңгә якын кеше эшли. Халык, башлыча, республика эчендәге авыл (күбесенчә татар) районнарыннан күчеп килүчеләр исәбенә арта. 1957 дән шәһәрдә микрорайоннар — 6 меңнән 12 меңгә кадәрле кешесе булган эре торак массивлар төзелә башлый. 1960–70 елларда корылган микрорайоннар шәһәрнең йөзен шактый үзгәртә. Ленин, Мәскәу, Киров, Идел бие р-нарында гаят зур торак комплекслары төзелә. 1980 г. К.ның торак фонды 1913 ел б-н чагыштырганда 8 тапкырга арта, майданы 29 км² дан 300 км² га жита. Торак йортлар төзү б-н беррәттән, планлы рәвештә мәктәпләр, хастаханалар, мәдәният объектларын, спорт корылымаларын төзү бара. 1955 тә Киров р-ны торак кварталларыннан шәһәргә газ кертелә башлый. Трамвай һәм троллейбус маршрутлары озына, шәһәр пассажир транспорты паркы камилләшә. Транспорт б-н йөк ташуны яхшыртуда 3 нче транс-

порт дамбасы һәм Казансу аша күпер (1976) салу һәм файдалануга тапшыру нәтижәсендә, Мәскәу һәм Совет сәнәгат р-нарын бәйләүче иң кыска юл барлыкка килә. 1979 да «Казан-2» халыкара аэропортының беренче бинасы ачылу мөһим вакыйгага әверелә. Шәһәр яны зонасы да үзгәрә, халыкка ял итү өчен уңай йортлар салына. 1970 еллар ахырында 200 ләп пр-тиә һәм оешманың Юдино, Васильево, Боровое Матюшино һ.б. посёлклар тиресендәге урман массивлары янында һәм Идел, Казансу яр буйларында ял базалары була.

1979 ның октябрендә К.да халык саны 1 млн. кешедән артып китә. 1980 дә шәһәрдә 13 югары уку йорты, 139 мәктәп, 54 мәдәният сарае һ.б. клуб учреждениеләре, 136 китапханә, 104 стационар кино жайланмасы эшләнә. 50 дән артык фәнни-тикшеренү институты һәм КБ тикшеренүләр алып бара. 1984 нең 14 маенда шәһәр Ленин ордены б-н бүләкләнә. 1990 ның 30 августыннан К. — Татарстан Совет Социалистик Республикасы, 1992 нең 7 февраленнан Татарстан Республикасы башкаласы.

1999 ның 1 сентябрендә РФ һәм ТР президентлары «Казанның 1000 еллыгын бәйрәм итү турында»гы Фәрманга кул куя. Бәйрәмгә әзерләнү барышында, К.ның тарихи үзәк өлеше капитал рәвештә реконструкцияләп, дистәләгән зур жәмәгәт биналары, шәһәр инфраструктурасы объектлары реставрацияләп, ш.у. метроның беренче чираты төзелә. Шәһәр үзгәренчә йөзә тамырдан үзгәрә, халыкка транспорт һәм социаль хезмәт күрсәтү яхшыра. 2000 нең ноябрендә Казан Кремле ЮНЕСКО бөтендөнья мирас ядкәрләре исемлегенә кертелә. 2005 тә юбилей бәйрәм итү халыкара масштаблы вакыйгага әверелә, киң халыкара яңгыраш ала. Юбилей тантаналары кысаларында К.да БДБ илләре дөүләт башлыклары советы саммиты (26–27 август) уздырыла. РФнең 81 субъекты башлыклары, федераль министрлыктар һәм ведомстволар житәкчеләре катнашында, РФ Дөүләт Советы утырышы уза. Шәһәр РФнең төрле төбәкләреннән, якын һәм ерак чит илләрдән 20 меңнән артык рәсми кешене һәм кунакны кабул итә. Казанлылар һәм башкала кунаклары өчен дистәләгән массакүләм мәдәният, спорт һ.б. бәйрәм чаралары оештырыла. Тантана барышын 1100 дән артык федераль басманың журналистлары, телевидение, радио каналлары һәм агентлыклары, ш.у. АКШ, Бөекбритания, ГФР, Франция, Чехия, Дания, Польша, Төркия, Япония һәм дөньяның башка илләрендәге массакүләм мәгълүмат чаралары яктырта (ш.у. к. *Казанның меңгелдиге*).

Күп кенә күренекле язучылар, жәмәгәт эшлеклеләре, галимнәрнең торышы һәм хезмәт эшчәнлегә К. б-н өйле. Алар арасында А.Е. һәм Б.А.Арбузовлар, Ф.Әмирхан, В.М.Бехтерев, А.М.Булугов, А.В.Вишневский, Е.К.Завойский, Л.Н.Зинин, Г.Исхакий, Г.Х.Камай, Н.И.Лобачевский, Ш.Мәржани, К.Насыйри, Г.Тукай, С.Х. һәм И.И.Халфиннар һ.б. бар. Казан ун-тында С.Т.Аксаков, П.И.Мельников (А.Печерский), Л.Н.Тол-

стой, В.И.Ульянов (Ленин), В.Хлебников, А.И.Рыков, М.Жәлил һ.б. укый. 1833 тә К.га, «Пугачёв фетнәсе» турында мәгълүмат туплау өчен, А.С.Пушкин килә. Шәһәрдә А.Олеарий, А.Н.Радишев, Т.Г.Шевченко, А.И.Герцен, А.Гастраузен, А.Гумбольдт, А.Дюма-ата һ.б. була. К.да шагыйрьләр Г.Р.Державин, Н.А.Заболоцкий, атаклы жырчы Ф.И.Шаляпин һ.б. туган.

IV. Икътисади очерк

Сәнәгат. К. — иң мөһим индустриаль үзәкләрнең берсе. 2009 елда монда 5 меңгә якын эре, урта һәм вак сәнәгат пр-тиесе туплана, аларда 105,9 мең кеше эшли. Аннан жиһәрлән сәнәгат продукциясенә, башкарылган эш һәм хезмәт күрсәтүләрнең күләме 139,6 млрд. сумлык (респ-ка күрсәткеченнән 16% ка күбрәк), сәнәгат житештерүенә алдагы елга карата индекс — 100,9%. Сәнәгаткә шәһәр икътисадының төп өлеше туры килә. Анда эшче халыкның 20% тан артыгы мәшгуль, шәһәрдә тулай терр. продукциянең 45% тан артыгы житештерелә. Сәнәгат продукциясе структурасында 30% тан артыгы машина төзелеше һәм металл эшкәртү өлкәсенә туры килә. К.да авиатөзелеш — *Казан авиация житештерү берләшмәсе, Казан моторлар төзү берләшмәсе, Казан вертолёт заводы*; приборлар төзү — «*Электрон заводы*», *Казан оптика-механика заводы, Казан төгәл машиналар төзү заводы, «Радиоприбор», «Электроприбор», Казан медицина инструментлары заводы, Казан газ аппаратлары заводы, «Сантехприбор», «Теплоконтроль»* эре пр-тиеләре урнашкан. Авыр сәнәгат жиһазлары житештерүдә «*Казанкомпрессор-маш*», «*Вакууммаш*», «*Урак һәм чукеч*» з-длары специализацияләшә. Сәнәгат продукциясенә 30% тан артыгы химия һәм нефть химиясе сәнәгате житештерә. К.да бу өлкәдәге зур пр-тиеләр — «*Казаноргсинтез*», «*Нефис Косметикс*», *Казан ясалма каучук заводы, «Кварт*», «*Татхимфармпрепаратлар*», *Казан дары заводы, «Тасма», «Хитон», «Аромат*». Азык-төлек сәнәгате 7 икмәк з-дын һәм комб-тың, сөт, ит һәм май комб-тларын, үсемлек мае з-дын, «Кызыл Шәрәк-Солодовниво» ЖБн, *Казан ликёр-аракы заводын, «Эдельвейс-М» ЖЧЖ*н һ.б.ны үз эченә ала, бу — сәнәгат продукциясенә 12% тан күбрәк өлеше. Жиңел сәнәгатның нигезен пр-тиеләр: «*Мелита*» мех, «*Спартак*» аяк киеме, «*Сафьян*» күн, Казан ясалма күн заводы тәшкил итә. Шәһәрнең электр һәм жылылык энергиясенә ихтыяжын гомуми көчә 830 МВт һәм 3378 Гкал/сәг. булган 1, 2, 3 номерлы *Казан жылылык-электр үзәкләре* каногатландыра. Төзелеш материаллары сәнәгате керамица, кирпич, жыелма тимер-бетон конструкцияләр эшләнүче, вакташ, чуерташ һ.б.ны чыгаручы пр-тиеләрдә чагыла. Казанда житештерелгән продукция арасында Ми-8, Ми-17, Ми-38, «Ансат» күпмаксатлы вертолётлары, урта магистральдә очучу Ту-214 пассажир самолётлары, газ турбиналары двигателләре һәм газ суыртпач кудыру жиһазлары, югары басым компрессорлары һәм суыту турбиналары техникасы, вакуум насослары, полиэтилен торбалар, ясалма каучук, рентген плёнкала-

ры, күзәтү, радио һәм электр техникасы, электрон, жылылык үлчәү, мед. приборлары, граждандык һәм оборона жиһазлары, көнкүреш газ плитәләре һ.б. бар. К. пр-тиеләре яктыга сизгер плёнкалар, кетгут (100%), газ турбиналары (95% тан күбрәге), полиэтилен, этилен (40%), одеколон (20% ка якыны) эшләп чыгару буенча Россиядә алдынгы урынны тоталар. Вертолётлар, этилен полимерлары, ясалма каучук, сәнәгать жиһазлары, приборлар, аларның аерым өлешләре экспортка чыга. К. сәнәгәте — тиз үсүчән өлкә. Пр-тиеләрнең күбесе житештерүнең югары дәрәжәдә автоматлаштырылган һәм фәнни булуы б-н аерылып тора, техника паркын яңарта, технологияләр һәм продукциянең яңа төрләрен үзләштерә. Югары технологияле продукция житештерүгә кече һәм урта эшмәкәрлекне жалеп итү максатында, «Идея», «Химград» технопарклары булдырыла; шәһәр хакимияте һәм «Казан банкы» ташламалы кредитлау программасын тормышка ашыра (2007 дән). Сәнәгать житештерү пр-тиеләрен шәһәрнең үзәгеннән читкә чыгару юлы б-н экологик хәлне яхшырту буенча эш башланды.

Сәүдә. 2010 да К.да 2900 гә якын стационар ваклап сату пр-тиесе, 22 базар, гомуми майданы 1,1 млн. м² булган 2400 ләп киоск, 72 мең урынга исәпләнгән 1360 тан артык жәмәгать туклануы пр-тиесе (ш.и. 50 ресторан, 600 кафе, бар, кабымлыкханалар һ.б.). К.да кулланучылар базарында эшләнүче әре пр-тиеләр: «Эдельвейс» сәүдә компаниясе», «Домо» компанияләре төркеме», «Перекрёсток» сәүдә йорты» («Перекрёсток», «Карусель» кишетләре чөлтәре), «Тандер» («Магнит» чөлтәре), «Балалар доньясы» һ.б. АЖЛәре; «Бәхетле» сәүдә галереясы», «Ак Барс Торг» («Пятёрочка» чөлтәре), «Оптовик» («Эссен» чөлтәре), «Агава», «ИКЕА» (Швеция), «Метро Кэш энд Керри», «Реал-Гипермаркет» (икесе дә — Германия), «Франт» сәүдә-күнел ачу үзәге, «Максидом», «Мой дом» һ.б. ЖЧЖләр, төрле автосалоннар. 2000 еллардан сәүдә өлкәсенә өр-яңа технология һәм сатып алу чыгару хезмәт күрсәтүең инновацион формалары, өстәмә хезмәт күрсәтүләр, Интернет аша электрон сәүдә итү системасы, кулланучыларга кредит бирү, электрон түләү системасы, хәзерге заман сәүдә жиһазлары актив кертелә. Инфраструктура (суыткычлар, складлар, саклау урыннары, автомобиль парклары һ.б.) үсә. Яшәү урыннарына якын урнашкан сәүдә пр-тиеләре чөлтәре төзү буенча эш алып барыла, товарлар «эконом» һәм «люкс» төркемнәренә бүленә. Күп кенә компанияләр кайбер азык-төлек товарларын үзләре житештерә. 2009 да шәһәрдә ваклап сәүдә итү әйләнеше — 224,8 млрд. сум (азык-төлек товарлары — 50,1%) яки кеше башына 198,3 мең сум; жәмәгать туклануы әйләнеше 9,97 млрд. сум (кеше башына — 8,8 мең сум) тәшкил итә. Бу өлкәләрдә 100 меңнән артык кеше эшли.

Шәһәр хужалыгы. 1990 елларның 2 нче яртысыннан К.да торак һәм юл-транспорт төзелешен күләме һәм темплары үсә башлый. 1996–2004 тә Республикада, тузган то-

рактар фондын бетерү программасын гамәлгә ашыру нәтижәсендә, 1,7 млн. м² торак төзелә, 29288 гаилә яңа фатирларга күчә. Файдалануга тапшырылган торак майданнарының күләме 385,5 мең м² дан (1997) 874,7 мең м² га (2004) кадәр арта. Урта һәм индивидуаль рәвештә торак төзү күләмнәре шактый үсә. Зур төзелешләрдән торган яңа кварталлар үсеп чыга. Яңа торак микрорайоннары («Дубрава» эконопаркы, «Кояшлы шәһәр»,



Хәзерге Казанның яңа төзелешләре. Торак йорт.

«Казан-XXI гасыр», «Зур Крыловка», «Универсиада авылы» һ.б., шу. «Казан йортлары», «Урман шәһәрчеге», «Ореховка» һ.б.) барлыкка килә. Жәмәгать биналары төзелешендә офислар, сәүдә һәм туклану объектлары, кунакханалар төзү өстенлек ала («Татарстан» банкы, ТРның Теркәү палатасы, «Татэнерго» пр-тиесе, «ГУМ», «Сити-Центр», «ИКЕА», «Бәхетле», «ДОМО» гипермаркетлары, «Савиново» сәүдә комплексы, «Мираж» кунакханәсе биналары һ.б.).



Хәзерге Казанның яңа төзелешләре. «Сувар Плаза» офислар һәм сәүдә комплексы.

Сәламәтлек саклау, физик культура һәм спорт өчен күп кенә зур объектлар төзелә: Төбәкәра клиника-диагностика үзәге, шәһәр йогышлы авырулар хастаханәсе, «Баскет-холл» спорт уеннары сарае, халькара ат спорты комплексы, «Татнефть-Арена» боз сарае һ.б.; *Спорт сарае*, *Үзәк стадион* реконструкциялә. «*Колшәриф*» мәчете, мәдәни объектлары — *ТРның Зур концерт залы*, «*Пирамида*» мәдәни-күнел ачу комплексы, «*Ривьера*» кунакханәсе, «Теннис академиясе», «*Ватан*» сәламәтләндрү комплексы һ.б.

сафка баса. Казан Кремле архит-ра ансамблен, Татар академия опера һәм балет театры, Казан Зур драма театры, ТР Милли музей һ.б. мәдәни-тарихи объектларны реконструкцияләү гамәлгә ашырыла. Киң колчачлы үзгәртүләр нәтижәсендә, К.ның үзәк өлеше шактый үзгәрә. Транспорт инфраструктурасын яхшырту буенча эшләр алып барыла. Транспорт өчен төрле биеклектәге юл ачылышлары, эстакадалар төзелә. 2005 тә метрополитенның беренче линиясе (1997 дә төзелә башлый), Казансу аша тимер-бетон күпер (шу.к. *Юл-транспорт төзелеше*, *Күперләр*) файдалануга тапшырыла. 2009 га К. урам-юллар чөлтәрен (урамнар, юллар, яр буйлары һ.б.) гомуми озынлыгы 1808 км (ш.и. камилләштерелгән юл капламы б-н — 1125 км) тәшкил итә. Шәһәрдә 85 күпер һәм юлтүткүч бар. Тышкы яктырту линияләрен озынлыгы 2,1 мең км (52 меңнән артык яктырту ноктасы). Шәһәр эчендәге яшел утыртмаларның гомуми майданы — 9682 га, ш.и. урман-парклар — 3678 га, шәһәр урманнары — 810 га, гомуми файдаланудагы утыртмалар — 1613 га, урам-юллар чөлтәрен яшәлләндерү майданы — 2275 га.

Транспорт. 2009 да К.да транспорт чөлтәләре озынлыгы: троллейбусларның — 101,1 км (ике линия буларак исәпләнгәндә), трамвайларның — 67,3 км (ике юлны исәпләгәндә), шәһәр эче һәм шәһәр тирәсе автобус маршрутларының 1900 км тәшкил итә. Шәһәр пасс. транспорты паркы 226 троллейбусны, 144 трамвай вагонын, 1200 гә якын автобусны үз эченә ала, 2005 тан метро эшли башлый. (к. *Метрополитен*). Көн саен К.да 0,5 млн.нан артык кеше транспорттан файдалана. Шәһәрдә пассажирларга хезмәт күрсәтү — 98,9%, шәһәр эчендә пассажирлар ташуның гомуми күләме — елга 174,7 млн. кеше (эл. транспорты б-н — 58,8 млн., автобуслар б-н — 115,9 млн. кеше). Пассажирлар коммунал автопр-тиеләре б-н шәһәр хакимиятенә Транспорт һәм элемтә ком-ты оператив житекчелек итә.

Элемтә. К. шәһәр телефон станциясе (ГТС) составына барлыгы 257 меңнән артык номерны берләштергән 23 станция һәм подстанция керә. 339 шәһәр таксофоны файдаланыла; «09» бөлешмә-мәгълүмат хезмәте эшли (1900 еллар башында оештырыла). Төбәктә кәрәзле күчмә автомат телефон элемтәсе чөлтәре тиз үсә. Кәрәзле элемтә хезмәтен «Вымпелком», «МТС», «МСС-Поволжье», «СМАРТС», «НСС» АЖЛәре операторлары башкара. Төбәк эчендәге гомуми кулланылыштагы автомат элемтәсенәң иң әре операторы — Таттелеком АЖ. Гомуми кулланылыштагы шәһәрара һәм халькара автомат телефон элемтәсе чөлтәре хезмәтен «Ростелеком», «Төбәкәра Транзит телеком», «Транстелеком компаниясе» һ.б. күрсәтә. Һәр 100 гаиләнең 87,4 е өй телефоны б-н тәэмин ителгән (2009).

Почта. К.да традицион һәм өстәмә почта элемтәсе хезмәтен (коммунал түлүләр кабул итү, пенсияләр һ.б. ачкалата пособиеләр түлү) 83 почта элемтәсе бүлекчәсе башкара. Шәһәр эчендә почта аша әйберләр жиберү

очен 15 маршрут оештырылган (жыю һәм ташшыру атнага 6 тапкыр башкарыла). Почта хезмәтен 10 оператор башкара, аларның ин зурсы «Татарстан почтасы» — «Россия почтасы» федераль дәүләт унитар пр-тиесе (ФГУП) ф-лы.

У. Мәгариф, фән, мәдәния

Татар, чуаш, рус һәм фин-угор халыклары мәдәниятләре тоташкан жирдә урнашканга күрә, К. һәрвакыт аларның үзара тарихи-мәдәни бәйләнешләре төнләше булып кала. Татар интеллигенциясенә үзгә биредә формалаша, милли мәгариф системасы, татар вақытлы матбугаты, матур әдәбияты, журналистикасы, китап бастыру эше, театры, милли сәнгатьнең төрләре барлыкка килә һәм үсеш ала. Шулу вакытта элек-электән К. — рус мәдәниятенә эре үзәкләреннән берсе; чуаш, мордва, мари, удмурт, башкорт, казакъ һ.б. халыклар өчен милли кадрлар әзерләү учагы булып таныла. Әлеге тарихи-мәдәни һәм социаль-икътисади факторлар К. һәм анда яшәүче халыкның РФнең башка шәһәрләреннән аерылып торган үзенчәлекле мәдәни синкретизмын билгели.

Мәгариф. Мөселман традицияләре буенча К.да элек-электән мәчетләр каршында дини *мәктәп* һәм *мәдрәсәләр* эшләп килә. Шәһәрнең татар халкы арасында гарәп графикасы нигезендә укырга-язарга өйрәнү, жәмгыятьнең югары катламында гарәп һәм фарсы телләрен белү киң таралган була. Шәһәрдә беренче рус дөньяви уку йорты булып *Цифирь мәктәбе* (1716) ачыла. 1723 тә Фёдор монастыре каршында дин әһелләре әзерләүче славян-латин мәктәбе ачыла, 1733 тә ул *Казан руханилар семинариясе* (1798–1818 дә Дини академия) итеп үзгәртелә. 1758 дә К.да Сенат фарманы буенча, Россия провинцияләрендә беренчеләрдән булып, ир балалар гимназиясе (к. *Казандагы Беренче ир балалар гимназиясе*) оештырыла. Ул Мәскәү ун-ты карамагында була, университет аның уставын кабул итә, һәм беренче укытучылары да шунан килә. 1770 тән гимназиянең уку программасына татар теле дә кертелә, аны танылган татар укытучылары — галимнәр Сәгыйт, Исхак һәм Ибраһим *Халфинтер* укыта. Гимназиядә соңрак Россия фәне һәм мәдәниятенә күренекле эшлеклеләре: шагыйрь Г.Р.Державин, язучы С.Т.Аксаков, математик Н.И.Лобачевский, астрономия һәм география белгече И.М.Симонов, химик А.М.Бутлеров һ.б. укый. 1786 да шәһәрдә һәркем укый алырлык беренче мәктәп — *Казан халык училищесе* ачыла. 1804 тә *Казан университетына* нигез салына, соңрак ул Россиядә ин зур фән һәм мәгариф үзәкләренә берсенә өверелә. 1835 тә — *Казандагы Икенче ир балалар гимназиясе*, 1842 дә *Казан руханилар академиясе* эшли башлый. 19 йөзненң 2 нче чирегендә кыз балалар өчен беренче уку йортлары барлыкка килә: *Родионованың затлы нәсел кыз балалар институты* (1841), *Казан дини ведомствосының хатын-кызлар училищесе* (1853), *Казандагы Беренче кыз балалар гимназиясе* (1859).

1860 еллардагы реформалар мәгариф үсешен тизләтүгә китерә. 1870 еллардан шәһәр

үзидәрәсе органнары башлангыч уч-шеләр (1860 та — 4, 1905 тә — 25, ш.и. — татар-рус) ача башлый. Алар 9 чиркәү-приход һәм 10 хосусый мәктәп б-н бергә күп балага башлангыч белем бирә. Уку йортларын квалификацияле укытучылар б-н тулыландыру өчен, *Казан үзәк керәшен-татар мәктәбе* (1863), *Казан укытучылар семинариясе*, *Казан халык укытучыларын укыту земство мәктәбе* (1871), *Казан татар укытучылар мәктәбе*, *Казан укытучылар институты* (1876), *Казан чиркәү-укытучылар мәктәбе* (1906) ачыла.

20 йөз башына урта мәктәпләр чөлтәре киңәй, ул 3 ир балалар, 4 кыз балалар гимназиясеннән (ш.и. 2 се хосусый), Казан реаль һәм епархия уч-шеләреннән тора. Махсус урта уку йортлары барлыкка килә: Казан жир эшләре уч-щесе (1864), Казан земство фельдшерлык мәктәбе (1866), Казан сәнгать мәктәбе (1895), Казан сәнгать уч-щесе (1897). 1873 тә ветеринария ин-ты (к. *Казан ветеринария медицинасы академиясе*) ачыла, 1876–87 дә *Казан хатын-кызлар югары курслары* эшли.

18 йөзненң 2 нче яртысынан, татар бистәләрендә мәчетләр төзүне тыюлар бетерелгәч, К. Россиядә ислам динен уку-укытуның ин зур үзәгенә өверелә. Күпчелек мәчетләр каршында мәдрәсәләр ачыла: Ахун (1770), Апанай (1780, к. *«Касыймия» мәдрәсәсе*), Әмирхан (1780) һ.б. Ислам уку йортларында күренекле дин галимнәре Ш.Мәрҗани, И.Хужаш, М.Сәгыйтов, М.Мөхәммәтрәхимов, Г.Рахманколы укыта, атаклы жәмәгәт һәм мәдәният эшлеклеләре Ф.Әмирхан, Г.Исхакый, М.Бигиев, Г.Камал һ.б. укый. 19 йөзненң соңгы чирегендә күп кенә ислам уку йортлары яңа ысуллар кулланып укытуга керешә, Г.Баруди житәкчелегендә *«Мохаммәдия» мәдрәсәсе* дини һәм дөньяви фәннәренә югары дәрәжәдә укыта торган ин зур ислам уку йортына әйләнә. 1905–07 еллардагы революциядән соң К.да дәүләтнеке булмаган 20 дән артык, ш.и. татар кызлары өчен беренче дөньяви уку йортлары (к. *Аитова Фатиха гимназиясе*, *Хосәения Ләбибә мәктәбе*) ачыла. 1906 да Казан хатын-кызлар югары курслары яңадан эшли башлый. 1917 дә шәһәрдә 4 югары уку йорты, 15 гомуми урта, 9 махсус урта, 50 дән артык тулы булмаган урта һәм башлангыч уку йорты исапләнә. Совет хакимияте урнашкан елдан ук республикада *культура революциясе* башлана, ул, беренче чиратта, мәгариф һәм мәгърифәт учреждениеләрен колалый: гимназияләр һәм реаль уч-шеләр бердәм урта мәктәпләр итеп үзгәртелә, яңа башлангыч, тулы булмаган урта һәм урта мәктәпләр ачыла.

1928 дән К.да гомуми мәжбүри жидееллык белем бирүгә күчү башлана. Махсус урта уку йортлары (сәнгать, жир эшләр, коммерция уч-шеләре) берләштерелә һәм *Казан политехник институты* (1919) итеп үзгәртелә, 1922 дә аннан Авыл хужалыгы һәм урманчылык ин-ты (к. *Казан авыл хужалыгы академиясе*) бүленеп чыга. 1930 да укытучылар ин-ты һ.б. урта пед. уку йортлары жирлегендә пед. ин-ты (к. *Казан педагогика университеты*) оештырыла. 1919 дан башлап

эшче һәм крәстиян яшьләрен К. югары уку йортларына керергә әзерләүне гамәлгә ашыручы *эшчеләр факультетлары* (1934 тә шәһәрдә 13 рабфак эшли) ачыла. Халык хужалыгын индустрияләштерү, авыл хужалыгын күмәкләштерү квалификацияле белгечләр таләп итә, шуның б-н бәйлә рәвештә 1930 еллар башыннан К.да күп кенә завод һәм фабрикаларда укыту курслары, техник юнәлештә 15 махсус урта уку йорты оештырыла. Казан ун-ты һәм политехник ин-ты ф-тлары жирлегендә 1930–31 дә яңа югары уку йортлары ачыла: химия-технол. ин-ты (хәзерге *Казан технология университеты*), коммуналь төзелеш ин-ты (*Казан архитектура-төзелеш университеты*), мед. ин-ты (*Казан медицина университеты*), юридик ин-т (1952 дә яңадан Казан ун-ты составына кертелә), финансы-икътисад ин-ты (*Казан финансы-икътисад институты*), авиация ин-ты (*Казан техник университеты*). 1940/41 уку елында К.да 14 югары уку йорты (12 мең студент) һәм 53 махсус урта уку йорты (12,9 мең укучы) була. Бөек Ватан сугышы чорында Казан югары уку йортлары жирлегендә эвакуацияләнган Ленинград химия-технол. һәм финансы-икътисад ин-тлары, Харьков авиация ин-ты эшли. Сугыш нәтижеләре авыр булуга карамастан, 1945 тә К.да яңа югары уку йорты — *Казан консерваториясе* оештырыла. 1950 еллар уртасынан шәһәрдә мәктәпкәчә яшәтәгеләр учреждениеләре һәм гомуми белем бирү мәктәпләре саны күпкә артта башлый, жидееллык мәктәпләрен күпчелеге урта мәктәп итеп үзгәртелә, эшче яшьләр мәктәпләре чөлтәре, 60 лап һөнәри-техник уч-ще төзелә. Студентлар саны арта, югары уку йортларында белгечлекләр төре киңәй. Хужалыкның билгеле бер тармагына караган авиация, химия-технол., төзүче-инженерлар ин-тлары халык хужалыгының төрле тармаклары өчен белгечләр әзерләүче политехник ин-тлар итеп үзгәртелә. 1960 елларда К.да Мәскәү энергетика ин-ты ф-лы (хәзерге *Казан энергетика университеты*) һәм Ленинград мәдәният ин-ты ф-лы (*Казан мәдәният һәм сәнгать университеты*) оештырыла. 1970 елларда мәжбүри гомуми урта белем бирүгә күчү бара. Шулу вакытта КПССның мәдәният өлкәсендәге идеологик курсы йогынтысында шәһәрдә татар мәктәпләре чөлтәре кими, 1980 еллар башында К.да бер генә татар мәктәбе кала. Махсус урта һәм югары уку йортларында татар телендә укыту бетерелә. Илдә 1980 еллар ахырында башланган социаль-икътисади мөнәсәбәтләренә үзгәртәп кору һәм 1990 елларның 1 нче яртысында икътисади хәлнең кискенләшүе мәктәпкәчә яшәтәгеләр учреждениеләреннән, һөнәри-техник уч-шеләреннән кимүенә китерә. Шуның б-н бергә 1990 елларда республика үсешендәге яңа социаль-сәяси шартлар милли мәктәпләр эшчәнлегендә күп кенә уңай күренешләр барлыкка килүгә ярдәм итә. 1990–2000 елларда К.да татар гимназияләре чөлтәре оештырыла, күп мәктәпләрдә татар сыйныфлары булдырыла, гомуми белем бирү мәктәпләре программаларына татар теле фәне кертелә. Белгечләр әзерләүче махсус

мәктәпләр, гимназия һәм музейлар саны шактый арта, дәүләтнеке булмаган мәктәпләр ачыла. Авиация, химия-технол. һәм энергетика ин-тлары киң профильле югары уку йортлары — университетлар итеп үзгәртелә. 2005 тә Казан пед. ин-ты киңрәк профильле югары уку йорты — Татар гуманитар-пед. ун-ты итеп үзгәртелә. 2010 да Казан (Идел буе) федераль ун-ты оештырыла. 2009 да — Казан техник ун-ты, 2010 да Казан технол. ун-ты фәнни-тикшеренү ин-тлары статусын ала.

Дәүләтнеке булмаган югары уку йортлары ачыла, аларның кайберләре зур уку-укыту үзәкләренә әверелә. *Иктисад, идарә иту һәм хокук институты, Казан социаль-юридик институты, «ТИСБИ» идарә университеты, Татар-Америка региональ институты*. К.да *Казан югары хәрби командирлар училищесе, Казан сүвровчылар хәрби училищесе*, дини уку йортлары чөлгәре (Россия ислам ун-ты, 3 мәдрәсә, Казан руханлар семинариясе һ.б.) бар. 2009 да шәһәрдә 220 гә якын мәктәпкәчә яштыгеләр учреждениесе, 185 гомуми белем биру мәктәбе, ш.и. 36 гимназия, 11 лицей, 9 мәктәбара уку комб-ты, 6 кичке (сменалы) һәм 4 дәүләтнеке булмаган мәктәп эшли. 14 дәүләт һәм 5 дәүләтнеке булмаган югары уку йорты, 19 филиал, *Татарстан Республикасы мәгариф хезмәткәрләренә белем күтәрү институты, Казан медицина академиясе*, 20 һөнәри урта һәм 24 башлангыч һөнәри белем биру уку йорты эшли.

Фән. 1920 елларга кадәр К.да фәнни тикшеренүләр, башлыча, югары уку йортларында, нигездә, Казан ун-тында алып барыла. 19 йөздә — 20 йөз башында университет галимнәре тарафыннан доньягүләм әһәмияткә ия ачышлар һәм фәнни тәгълиматлар баян ителә: (математикада — *Лобачевский геометриясе* һәм Н.А.Васильевның нәкклассик логика системасы, химиядә — *Зинин реакциясе*, К.К.Клаус тарафыннан *рутений* элементы ачылу, А.М.Бутлеровның *химик төзелеш теориясе*, Марковников кагыйдәсе, лингвистикада — И.А.Бодуэн де Куртенең фонемалар һәм фонетик чиратлашулар теориясе һ.б. Университетта берничә фәнни мәктәп барлыкка килә: *Казан астрономия фәнни мәктәбе, Казан геология фәнни мәктәбе, Казан геоморфология фәнни мәктәбе, Казан геометрия фәнни мәктәбе, Казан лингвистика фәнни мәктәбе* һ.б. (к. *Казан фәнни мәктәпләре*), медицинада офтальмология, хирургия, гистология һ.б. юнәлешләр билгеләнә (к. *Казан медицина фәнни мәктәбе*). Казан ун-тының *Шәрәкь бүлеге* 19 йөзгә 1 нче яртысында Россиядә Шәрәкьне өйрәндүгә әйдәп баручы үзәккә әверелә. Казан руханлар академиясендә дә гуманитар фәннәрен киң даирәсә буенча тикшеренүләр алып барыла, биредә рус чиркәве тарихы, чиркәү хокукы, антропология фәлсәфәсе (В.И.Несмелов) һ.б. мәктәпләр формалаша. Казан вет. ин-тында фәнни һәм гамәли тикшеренүләр үткәрелә (к. *Казан ветеринария фәнни мәктәбе*). К.да күп кенә фәнни юнәлешләргә нигез салучы күренекле галимнәр эшли: Е.В.Адамюк, В.М.Бехтерев, В.А.Богородицкий, Н.П.Вагнер, А.В.Васильев, В.И.Григорович, Н.П.Загоскин, А.М.Зай-

цев, А.О.Ковалевский, Н.О.Ковалевский, М.А.Ковальский, П.Ф.Лесгафт, В.В.Радлов һ.б. Шәһәрдә шу. *Казан иктисадчылар жәмгыяте*, Казан табиблар жәмгыяте, *Табигыятчылар жәмгыяте*, *Археология, тарих һәм этнография жәмгыяте*, *Казан физика-математика жәмгыяте* уңышлы эшлән килә, һәм алар кысаларында галимнәр б-н бергә гамәли белгечләр, бу фәннәренә сөючеләр дә фәнни эшчәнлек б-н шөгыльләнә.

1920–30 елларда фәнне үстерү дәүләт сәясәтендә өстенлекле юнәлешләрнең берсенә әверелә, һәм шуныктан финанслау арта, махсус фәнни оешмалар булдырыла, тикшеренү һәм проектлаштыру эшчәнлегенә программалары төзелә. Фәнни тикшеренүләрнең төп үзәкләре электән эшлән килгән һәм яңа төзелгән югары уку йортлары була. Ул елларда *Казан метеорология фәнни мәктәбе*, механикада хәрәкәт тотрыкылыгы теориясе юнәлеше, Н.Г.Чеботаревның — алгебра, Н.Н.Парфентьевның — матем. анализ, А.Е.Арбузовның фосфорорганик кушылмаларны өйрәнү мәктәпләре барлыкка килә. Гуманитар фәннәр, бигрәк тә татар халкын өйрәнү гыйлеме өлкәсендә тикшеренүләр яңача үсеш ала, *Тоньяк-көнчыгыш археология һәм этнография институты, Шәрәкь академиясе, Татар мәдәнияте йорты* элгә юнәлешнең беренче үзәгенә әверелә. Яңа фәнни оешмалар: *Академузэк*, Татар икътисади ин-ты төзелә. 1939 да ТАССР ХКС каршында Татарстан тел һәм әдәбият фәнни-тикшеренү ин-ты ачыла (к. *Тел, әдәбият һәм тарих институты*). Фәнни хезмәткәрләрнең саны арта (1926 да — 650, 1940 та 1300 дән артык кеше). Ләкин партиянең идеологик диктаты һәм сәясәт репрессияләр фәнни тикшеренүләр үсешенә зур зыян сала. 1920 еллар ахырында — 1930 еллар башында төбәкне өйрәнү эшләре туктатыла, Археология, тарих һәм этнография жәмгыяте, *Татар халкын гыйльми өйрәнү жәмгыяте* яшәүдән туктый. 1937–38 елларда 50 дән артык галим сәясәт репрессияләр корбаны була.

Боек Ватан сугышы башлану б-н, К. галимнәре оборона бурычларын хәл итүгә күчә, бу эшләр Мәскәү һ.б. шәһәрләрдән эвакуацияләнгән югары уку йортлары һәм фәнни учреждениеләр белгечләре б-н бергә алып барыла. 1944 тә Е.К.Завойский тарафыннан *электрон парамагнитик резонанс* күренеше ачыла. Аның тикшеренүләре К. галим-физикларының өстенлекле юнәлешләреннән берсенә әверелә (к. *Казан радиоспектроскопия фәнни мәктәбе*). 1945 тә СССР ФАнең Казан ф-лы оештырыла (к. *Россия фәннәр академиясенә Казан гыйльми үзәге*), аңа яңа төзелгән химия ин-ты (к. *Орзаник һәм физик химия институты*), биология ин-ты (к. *Казан биохимия һәм биофизика институты*), *Казан физика-техника институты*, шу. Тел, әдәбият һәм тарих институты керә. К. академик фәннең мөһим үзәгенә әверелә. Югары уку йортларында да фәнни тикшеренүләр дөвам итә, нефть чыгару һәм аны эшкәртүгә үсеш гидродинамика, жир асты механикасы һ.б. тикшеренүләрдә яңа юнәлешләр барлыкка китерә. 1950 еллар урта-

сына шәһәрнең фәнни учреждениеләрендә һәм югары уку йортларында 50 гә якын фән докторы һәм 500 дән артык фәннәр кандидаты эшли.

К.ның куәтле фәнни потенциалы 1950 елларның 2 нче яртысында гамәли фәнни тикшеренүләрнең бик тиз үсеш тәэмин итә. Шуннан соңгы унеллыкларда ведомство фәнни-тикшеренү ин-тлары, ФЖБләре, проектлау-конструкторлык бюралары һ.б. фәнни-тикшеренү оешмалары төзелә, 1980 елларда аларның саны 98 гә житә. Югары уку йортларында һәм академик ин-тларда да гамәли эшләр б-н актив шөгыльләнү дөвам итә. 1992 дә *Татарстан Республикасы Фәннәр Академиясе* төзелә, һәм бу К.ның һәм республиканың фәнни потенциалын саклап калуга, гуманитар тикшеренүләргә тагын да үстерүгә, татар халкының тарихын һәм мәдәниятен тирәнтен өйрәнүгә ярдәм итә. 1994 тә *Татар энциклопедиясе институты* оештырылу фәнни тикшеренүләр үсешенә зур этәргеч бирә. 2010 елга К.да ТР ФАнең 6 ин-ты һәм 5 үзәге, РФА КГҮнең 4 ин-ты һәм 3 институт хокукындагы бүлеге, РМАНең Урта һөнәри белем ин-ты, РАХФАНең Татарстан агрохимия һәм туфрак белем фәнни-тикшеренү ин-ты, югары уку йортларында 10 фәнни-тикшеренү ин-ты һәм 100 дән артык үзәк һәм лаборатория (ш.и. Казан (Идел буе) федераль ун-тында — 3, техник ун-ты — 5, технол. ун-тында 2 фәнни-тикшеренү ин-ты), ведомстволарга караган һәм акц. 18 фәнни-тикшеренү ин-ты һәм 20 дән артык башка тикшеренү учреждениесе, ш.и. *Бөтенроссия ветеринария институты, Идел буе углеводород чималы институты, Гамәли оптика институты, Татарстан нефть машиналары тозу институты, Казан эпидемиология һәм микробиология институты*, Нефть промыселы химиясе институты, *Руда булмаган файдалы казылмалар геология үзәк институты*, Бөтенроссия мед. инструментлары фәнни-тикшеренү һәм проектлаштыру ин-ты эшли. Фәнни учреждение һәм вузларда 8 меңдән артык фәнни хезмәткәр һәм 20 мең тирәсе фәнни-педагогик хезмәткәр, ш.и. РФАнең 4 академигы һәм 5 мөхбир әгъзасы, РМАНең 2 академигы һәм 2 мөхбир әгъзасы, ТР ФАнең 37 академигы һәм 77 мөхбир әгъзасы, 1 меңдән артык фәннәр докторы һәм 11 меңләп фәннәр кандидаты эшли (2010).

Әдәбият. Урта гасырларда Казанда әдәби тормыш Идел буе Болгар дәүләте һәм Алтын Урда чорлары традицияләренә дөвамлы рөвештә Казан ханлыгы чорына күчүе нигезендә формалаша. Бу күренеш әдәби әсәрләренә формасы, жанры һәм тематик эчтәлегендә чагылыш таба. Шәһәр бай эчтәлекле әдәби тормыш б-н яши. Татар шигърияте тарихында *Мөхәммәдәмин хан* исеме яхшы билгелә. Күренекле татар шагыйре *Мөхәммәдъярның* да тормышы һәм ижаты К. б-н бәйлә. Ул поэмаларының берсендә шәһәрдә «олысы да, кечесе дә үзен шагыйр саный» һәм әдәбият өлкәсендә дан эзли, дип яза. К. һәм татар әдәбияты тарихында шагыйр, дәүләт һәм дин эшлеклесе *Колшәриф* исеме ла-

еклы урын алып тора. Монда шагыйрьләрден Гариф бәк, *Касыйм Шәех* һ.б. яши һәм ижат итә. Казан ханлыгы чорыннан шактый гына проза әсәрләре сакланып кала. Язучы һәм дәүләт эшлеклесе *Адиш Хафиз* — «Сираж әл-колуб» («Күңелләр нуры», 1553) китабы авторы. Иван IV нең 1549–50 елларда Казанга каршы оештырган уңышсыз яулары турында баян ителгән «Зафәрнамәи вилаяте Казан» («Казанның жинүе турында хат», 1550) әсәрендә Шәриф Хажитархан: «Дөньяның бер генә жирендә дә Казан кебек чәчәк атучы шәһәр бүтән юк», — дип, сокланып яза. Казан ханлыгы чорында һәркемгә мәгълүм булган мөселман Шәрегы әдәби ядкәрләре тәржемә ителә һәм күпсанлы күчмәләрдә тарала. К.ның Иван IV гаскарләре тарафыннан яулап алынуы, шәһәр халкының күпләп кырылуы, мәчетләр, мәдрәсәләр, китапханәләренең жимерелүе, януы, көчләп чуқындыру сәясәте рухи тормышы, әдәби ижатын торгынлыкка китерә. Әмма нәфис сүзгә карата мөхәббәт сурәтлән, һәм ул халык авыз ижаты әсәрләрендә көчле чагылыш таба. Казан ханлыгы яшәшенең соңгы еллары б-н бәйле вакыйгалар баян ителгән әсәрләрен берсе — «Казан бәте»ндә болай диелә:

«Ике йөз алтмыш ике ел Казан мөселман кулында,

Ахыры — бары соңында кыфир урыс алдыя,
Газилары күп иде, камилләре чук иде,
Галимнәре күп иде, замане Жәдөгәр ирдийя.

Бу жиһан мөнәвәр иде, жәбер-жәфа юк иде,

Мөрід-мөршид күп иде, заманы хуб ирдийя,
Галимнәре дуст иде, мөршидләре хас иде...».

Татар әдәбияты бары 17 йөздә генә кабат торгызыла башлый. Аның беренче чагылышы булып *Мәүлә Колый* ижаты тора. 18–19 йөзләр чигендә шәһәрдә шагыйрь *Колмөхәммәд* ижат итә. Аның фарсы телендә язылган «Нәсыйхәте Шәһре Казан» исемле дини-дидактик поэмасы сакланып кала. Татар халкының рухият һәм милли мәданияты үзгә буларак, К. сәнгать хәзинәләре тудыручы күп кенә шөхәсләренң игътибарын үзенә жәлеп итә. Шагыйрь Гали *Чокрый*, шәһәрдән алган тәэсирләрән яктыртып, «Мәдхә Казан» (1889) исемле шигъри әсәр ижат итә.

«Иң әүвәл: йортлары бик саф,
Икенчесе — ирләре бик саф,
Өченчесе — жырлары бик саф,
Әмерләре нәзар саздыр.
Ләбибләр күплеге берлә,
Әдипләр күплеге берлә,
Табибләр күплеге берлә,
Төмам илгә гаян саздыр...», — дип яза ул.

19 йөз ахырында К.ның әдәби тормышында сизелерлек жанлану күзәтелә. Беренче татар чәчмә әсәрләре — *М.Акъөгетзадәнең* «Хисаметдин менла» (1886), *З.Бигиевнең* «Өлүф, яки Гүзәл кыз Хәдичә» («Меңнәр, яки Гүзәл кыз Хәдичә», 1887) романнары; *Г.Ильясинның* «Бичара кыз» (1887) пьесасы; *К.Насыйринның* «Гөлрүх һәм Камаржан турында хикайәт» (1896) әсәре һ.б. дөнья күрә. Аларның

барлыкка килүе татар әдәбиятының дини-дидактик әтчәлекле традицион әсәрләрдән дөньяви әдәбиятка борылыш алуын билгели. 1905–07 еллардагы рев-циядән соңгы чор татар әдәбияты үсешә б-н үзгәрәчәк. Бу чорда К.да *Г.Исхакый*, *Ф.Әмирхан*, *Г.Камал*, *С.Рәшиев*, *Ш.Камал*, *М.Фәйзи*, *М.Гафури* һ.б. яши һәм эшли. Алар ижаты татар әдәбияты тарихында тулы бер дәверне үз өченә ала. Халык шагыйре *Г.Тукыйның* таланты да К.да үсә һәм таныла. Ул *К.Шәһәр* турында: «Камал кебек мәт, мәгърифәт һәм монда гыйрфан, монда нур...», — дип яза.

Окт. рев-циясеннән соңгы беренче унъеллыкта К. язучылары үз әсәрләрен хезмәт, яңа тормыш төзү, социаль гаделлек идеяләре өчен көрәш темаларына багышлыйлар. Әлеге чорда *К.Тинчурин*, *Т.Гыйззәт*, *Ф.Бурнаш*, *Җ.Такташ*, *М.Жәлил*, *Г.Кутуй*, *Ф.Кәрим* кебек әдипләр ижат итә. 1920–30 елларда К.да беренче әдәби түгәрәкләр һәм берләшмәләр — «ТАПП», «ТАТЛОКАФ» барлыкка килә, 1934-тә ТАССР Язучылар берлеге оеша. Бөек Ватан сугышы шәһәрнең рухи тормышына кискен үзгәрешләр алып килә. Күп кенә язучылар фронтка китә, алар дошманга каршы корал һәм нәфис сүз көче б-н көрәшә (*А.Алиш*, *М.Жәлил*, *Ф.Кәрим*, *Г.Кутуй*, *М.Хөсәен* һ.б.). Сугышта 42 татар язучысының гомере өзәлә (барысы да диярлек К.нан). 1950–70 елларда К. татар язучылары авыл тематикасы б-н беррәттән милли интеллигенция, эшчеләр сыйныфы, сәнгать объектлары төзелеш темаларын да яктырталар. Татар әдәбиятында әлеге чорның аеруча күрәчәк вәкилләре — *Г.Әпсәләмов*, *М.Әмир*, *С.Баттал*, *Г.Бәширов*, *Х.Вахит*, *И.Гази*, *Ш.Галиев*, *Н.Дәүли*, *Н.Исәнбәт*, *К.Нәжми*, *З.Нури*, *Х.Туфан*, *С.Хәким*, *Ф.Хосни*, *А.Шамов*, рус әдәбиятында — *А.Г.Бендецкий*, *М.С.Бубенинов*, *Б.И.Зернит*, *В.В.Корчагин*, *Г.А.Паушкин*. Алар ижатында Бөек Ватан сугышы темасы, чор проблемалары, фәнни-мажаралы сюжетлар үсеш ала. *С.Б.Радиевская* балалар өчен әсәрләр ижат итә, туған як табиғате турында яза. 1947–59 да шәһәрдә «Литературная Казан» альманахы чыгарыла. 1980 еллар ахырыннан татар әдәбиятында тарихи темага игътибар көчәя, татар халкының бай мәдәни мирасы сәнгати яктан яңача үзләштерелә, шөрәкь поэтик жанры кире кайтарыла, детектив-мажаралы һәм мемуар әдәбият үсеш ала, публицистика активлаша төшә (аеруча *Г.Ахунов*, *А.Гыйләжәв*, *Ә.Ешики*, *М.Мәһдиев*, *Т.Миңнуллин*, *Н.Фәттах*, *М.Хәбибуллин*, *И.Юзеев* ижатында). К.ның хәзерге әдәбияты *М.Әгләмов*, *Роберт Әхмәтжанов*, *Д.Вәлиев*, *Р.Гатауллин*, *Зөлфәт*, *Гәрәй Рәхим*, *Р.Харис*, *Р.Фәйзуллин*, *Ф.Яруллин* һ.б. исемнәр б-н таныла. 1995 тә татар ПЕН-үзәге төзелә. К.да татар һәм рус язучылары берләшмәләре эшли. «*Казан утлары*», «*Идел*», «*Мирас*» әдәби журналлары чыга. К. рус әдәбиятына *Г.Р.Державинның*, рус романтизмна нигез салучыларның берсе булган *Г.П.Камениев* бирә. 1806 да Казан ун-ты каршында *Рус әдәбиятын сөючеләренң Казан өҗмәгыате* — Идел буе һәм Урал төбәге әдәбиятчыларының беренче берләшмә-

се төзелә. Биредә *М.Горький* да үз «университетлары»н үтә. *Е.А.Боратынский*, *Л.Н.Толстой*, *В.Хлебников* исемнәре дә К. б-н бәйле.

Китап һәм китапханә эше. Кулъязма китаплар Казанда Болгар чорында ук кулланьлышта була. Казан ханлыгында *Кол Галинең* «Кыйссаи Йосыф» поэмасы, Мөхәммәдәмин, Мөхәммәдияр, Колшәриф һ.б. авторларның әсәрләре күчмәләре киң таралыш ала. 16 йөз уртасыннан К.да рус телендәге кулъязма китаплар (дәреслекләр, дини, сонрак дөньяви әдәбият) тарала башлый. Иң беренче китап — Казан архиепискобы *Гурий* (к. *Гурий элифбасы*) төзегән элифба. 16 йөзнен соңгы утызъеллыгында Казанга һәм Казан ханлыгының Рус дәүләте б-н көрәшенә, 1552 дә шәһәрнең яулап алынуына багышланган беренче хезмәт — билгесез авторның «Казан патшалыгы турында» («Истории о Казанском царстве») кулъязмасының күп кенә күчмәләре (16–19 йөзләр дэвәмында 200 дән артык) барлыкка килә. Дөньяви әдәбият таралуга Пётр I реформалары һәм граждандык шрифты таралу булышылык итә. 18 йөздән, бигрәк тә император Екатерина II нең 1783 елгы «Ирекле басмаханәләр турында» *Фәрманыннан* соң, китап сәүдәсе киң таралыш ала. 1800 дә Казанда «*Азия басмаханәсе*» ачыла, анда гарәп, фарсы, татар телләрендә басылган китаплар Россиядәге мөселман халкы арасында тарала. 1805 тә губерна идарәсе басмаханәсе эшли башлый. *Казан университеты басмаханәсе* (1809) ачылу б-н, Казандагы китап басу эше гомумроссия әһәмиятенә ия була. Басылган китаплар саны буенча Казан 19 йөз башында илдә 3 нче урында була (С.-Петербург һәм Мәскәүдән кала). 1831–46 елларда Россиянең провинциаль шәһәрләрендә басылган 77 исемдәге китапның 50 се Казанда чыга. Шәһәрдә беренче хосусый басмаханә 1841 дә ачылган *Л.Шевец басмаханәсе* була. Китап басу эше 19 йөз ахыры — 20 йөз башында шактый үсеш ала. 1899 да шәһәрдә 16 басмаханә эшли. Китапларны хосусый нәшриятлар (*Каримовларның китап сату фирмасы*, бертуган Шәрәфләрнең «Мәгариф»е, *Идрисов*, *Галиев* вә шөрәкәсе, «*Сабах*» ширкәте), китап кибетләре һәм басмаханәләр хужалары (бертуган Башмаковлар, *А.А.Дубровин*, *М.А.Голубев* һ.б.), хөкүмәт учреждениеләре, земстволар, шәһәр думасы, сәүдә-сәнгать пр-тиеләре, фәнни һәм ижтимагый оешмалар, аерым авторлар бастыра. Казан басмалары китаплары каталоглары, адрес-календарьлар чыга. 1910 да Казанның 26 басмаханәсе 1000 нән артык исемдәге китап (ши. 418е татар телендә) бастыра. К.да Россиядә татар телендә чыккан китапларның 85% ка якыны басылды; *Р.Фәхретдин*, *Г.Баттал*, *М.Рәмзи* һ.б. тарихчыларның хезмәтләре, беренче рәсемле татар басмалары нәшер ителә. Басма китапларның югары полиграфия дәрәжәсе *Г.Камал*, *М.И.Идриси*, *И.И.Юзеев* исемнәре б-н бәйле, алар яңа шрифтларның 30 дан артык төрөн эшли. Окт. рев-циясеннән соң басмаханәләр дөләтнеке санала башлый, һәм алар әреләндерелә. 1919 да Госиздатының Казан бүлгәе (1920 дән Татгосиздат) оеша. (к. *Татарстан*

китап нәшрияты); ул Россияда татар телендә нәшер ителгән китапларның 50% тан артыгын бастыра. 1960 елларда китап басу эше Казанда яңа баскычка күтәрелә, нәшриятлар һәм полиграфия пр-тиеләренә матди-техник базасы шактый ныгый, аларда квалификациялә белгечләр туплана. 1975 тә, Татар газета-журналлар нәшрияты (к. «Идел-Пресс» полиграфия-нәшрият комплексы) комплексын сафка бастыру б-н, Казан нәшрият һәм полиграфия сәнагатенә эрә үзәгенә әверелә. Аның учреждениеләре һәм пр-тиеләре 1970–80 елларда ТАССРның гомуми белем мәктәпләре өчен дә, аннан читтә урнашкан татар мәктәпләре өчен дә дәреслекләр чыгара; Урта Азия, Казакъстан респ-калары өчен уку әдбиятын бастыру буенча заказлар ути. 1990 елларда яңа нәшрият системасы барлыкка килә: нәшриятларны дөүләр һәм ижтимагый оешмалар гына түгел, аерым шәхесләр дә оештыра. Бу чорда «Мәгариф», «Фән», «Заман» нәшриятлары барлыкка килә. Полиграфия эшенә техник нигезен яңарту, нәшриятлар саны арту басыла торган китаплар, газета һәм журналларның сыйфаты яхшыртуга, аларның тематикасы киңәюгә китерә.

Казанда китапханәчелек эшенә күптәнне традицияләре яши. Казан ханлыгында шәхси китапханәләр, сарай һәм укучы-шәкерәтләр (мәктәп һәм мәдрәсәләр каршында) китапханәләре, шу. у. мәчетләр каршында, нигездә, дини эчтәлектәге китаплар һәм төрле авырулардан довалау буенча трактатлардан (киңәшләрдән) торган китаплар жыйнамалары була. Өлгегә бай китап тупланмалары 1552 дә Казанны яулап алганда югалып бетә. Мәскәүдә китап басу эше башлану (1564) Казан соборлары һәм монастырьлары китапханәләре оешуга булышлык итә, аларда беренче басма китаплар (аларның кайберләре Казан университетының Н.И.Добачевский исемендәге фәнни китапханәсендә саклана) барлыкка килә. 18 йөздә китапханәләр уку йортларында: руханилар семинариясендә һәм ирләр гимназиясендә булдырыла; сонгысына 1798 дә Г.А.Потёмкин һәм В.И.Полянский китапханәләре ташырыла. Казанда шәхси китапханәләр дә була: Ю.И. фон Каниц, Г.П.Каменев, Лихачёвлар һ.б. 1834 тән А.Г.Мясниковның китап кибете каршында жәмәгать китапханәсе (к. Мясников А.Г. китапханәсе) эшли. 1850 еллардан — И.А.Сахаров, И.А.Шидловскийның жәмәгатьчелек файдаланган шәхси китапханәләре, 20 йөз башында Г.Баруди, С.Вахиди, Ә.Максуди китапханәләре киң таныла. 1865 тә И.А.Второвның шәхси китаплар тупланмасы нигезендә шәһәр жәмәгать китапханәсе (хәзерге Татарстан Республикасының милли китапханәсе) оеша, 1906 дә аның ф-лы — «Көтөбханә-и исламия» ачыла. Эре китапханәләр Казан ун-тында, руханилар академиясендә, «Мөхәмәдия», «Мәржани» мәдрәсәләре каршында, Шәрәкь һәм Шахмат клубларында, Крестовниковлар заводында, Алафузовлар фабрикасында һ.б.да була. 20 йөздә К.да төрле юнәлешләргә һәм максатларга караган китапханәләрнең (к. Республика балалар китапханәсе, Республика махсус сукылар ки-

тапханәсе, РФА КГУ Казан физика-техника институты китапханәсе, Республика яшүсмерләр китапханәсе, ТР ФА фәнни китапханәсе) саны тиз арта. 2010 да К.ның Үзәкләштерелгән китапханәләр һәм Үзәкләштерелгән балалар китапханәләре системалары муниципаль китапханәләрнең бердәм системасына берләшә, анда 2 үзәк китапханә һәм 48 китапханә филиалы керә.

Массакүләм мәгълүмат чаралары. Казанда беренче көндәлек матбугат органы «Казанские известия» (1811) г-тасы була. 1821 дә «Казанский вестник» айлык ж-лы басыла башлай. «Заволжский муравей» (1832–34) ж-лы Казан губернасының иң беренче хосусый басма була. Беренче фәнни басма — «Учёные записки Казанского университета» (1834). 1838 дә рәсми «Казанские губернские ведомости» г-тасы чыга башлай. 1900 дә К.да 21 даими басма нәшер ителә. 1905 тә татар телендә беренче «Казан мохбири» г-тасы, 1906 дан «Әд-Дин вә әл-Әдәб» ж-лы басыла. 1900 дән алып 1917 нен февраленә кадәр К.да рус телендә 36, татар телендә 23 газета һәм журнал чыга. Иң эре татар газеталары — «Бәянелхак», «Кошья», «Йолдыз»; журналлардан — «Аң», «Мәктәп», «Сөембикә», «Тәрбия», «Ялт-Йолт», «Яшен» нәшер ителә. Окт. рев-циясеннән соң шәһәрдә матбугатны, радиотапшыруларны, телевидение (к. Газета, Журнал, Радиотапшырулар, Телевидение тапшырулары) үз эченә алган массакүләм мәгълүмат чараларының яңа структурасы оеша. 1930 елларда, Казанны районлаштырганнан соң, күп кенә шәһәр районларында жирле хакимият органнары басмалары — «За большевистские темпы» (Шәһәр яны р-ны), «За вторую пятилетку» (Сталин р-ны) г-талары һ.б. басыла башлай. Хәзерге вакытта К.да «Ватаным Татарстан», «Восточный экспресс», «Время и деньги», «Молодёжь Татарстана», «Республика Татарстан», «Татарские края — Татар шле», «Татарстан яшьләре», «Сабантуй» һ.б. республика газеталары, шу. «Вечерняя Казань», «Казанские ведомости», «Шәһри Казан» чыга. К.да чуаш телендә «Сувар» республика г-тасы нәшер ителә. Иң абруйлы һәм яратып укыла торган журналлар: «Идел», «Казан утлары», «Казань», «Мәгариф», «Татарстан», «Сөембикә», «Чаян», «Ялкын». Казанда чыга торган «Научный Татарстан», «Неврологический вестник имени В.М.Бехтерева», «Фән һәм мәктәп» — «Наука и школа», «Вертеброневрология» һ.б. фәнни журналлар бөтен Россиядә билгеле. 1990 елларда Казанда район газеталары яңадан басыла башлай: «Московский район», «Панорама Советского района», «Приволжский район» һ.б. Казанда радиотапшырулар тарихы 1918 нең 20 мартында Казан кабул иту радиостанциясе сафка баскач башлана. 1924 да Кызыл Армиянең Радиотелеграф оешмаларының Казан базасы оеша. 1921нең маенда К.да, Россиядә беренче буларак, репродуктор куела.

1928 дән татар һәм рус телендә, 1933 тән чуаш телендә даими радиотапшырулар башлана. Казанда ТРның төп дәүләт радиотапшырулар компанияләре — «Татарстан» дәүләт

телерадиотапшырулар компаниясе (ДТРК «Татарстан») һәм «Яңа гасыр» телерадиокомпаниясе (ТНВ) эшли. 1990 елларда шәһәрдә FM диапазоньнда эшләүче дәүләтнеке булмаган радиостанцияләр оештырыла. Хәзерге вакытта, гомумроссия радиоканаллары б-н бергә, жирле иң популяр радиостанцияләр эшли: «Бим-радио», «Love-радио», «Пульс-радио», «TATAR RADIOSI», «Куррай» һ.б. 1959 да К.да телевидение тапшырулары күрсәтелә башлай. Хәзерге вакытта шәһәрдә телевидение тапшыруларын республика компанияләре — «Яңа гасыр» телерадиотапшырулар компаниясенә «Татарстан — Яңа гасыр» телеканалы, «Татарстан» ДТРК һәм жирле «Эфир», «Вариант», «СТС-Казан», «ТНТ-Казан», «Казань», «Муз-ТВ Казан» каналлары алып бара. Иң зур канал — «Татарстан — Яңа гасыр», ул тамашачыларга телевидение тапшыруларының тулы спектрин — яңалыклар, ижтимагый-сәяси тапшырулар, телесериаллар, ток-шоулар, спорт матчлары һәм тамаша чараларын — турыдан-туры трансляцияләп күрсәтә. Хәбәрләр Россиянең Европа өлешенә, Урал, Көнбатыш Себер, БДБнең барлык илләренә диярлек һәм ерак чит илләренә кайберләренә Eutelsat W 4 (көнчыгыш озынлыкның 36 гр.) иярчене аша тапшырыла. 2000 еллар башынан ТРда кабелле һәм спутниклы телевидение тапшырулары системасы нык үсә, шул сәбәпле, халык РФнең башка төбәкләрендәге каналларны гына түгел, чит ил телекомпанияләре тапшыруларын карау мөмкинлегенә дә ия. 2001 дән кабелле телевидение трансляцияләре башлана, хәзер бу эшнә «ТВТ», «Радиосет», «Dom.ru» компанияләре башкара, 2000 еллар ахырынан алар цифрлы телевидение тапшыруларын күрсәтә. К.да дәүләт информация сәясәтен һәм массакүләм мәгълүмат чаралары эшен координацияләүне «Татмедиа» Республика матбугат һәм массакүләм коммуникацияләр агентлыгы башкара. «Татмедиа» агентлыгы Татарстан массакүләм мәгълүмат чаралары порталын (www.tatmedia.com) булдыра, анда К.ның матбугат органнары, радио һәм телевидение редакцияләре шәһәр яңалыкларын урнаштыра. К.да «Интерфакс», «РИА-новости», «ИТАР-ТАСС» гомумроссия мәгълүмат агентлыкларының жирле бүлекләре бар. Татарстан башкаласында «Татар-информ» информация агентлыгы эшли, ул — РФнең 20 иң эре мәгълүмат агентлыкларының берсе.

Сынлы һәм бизлеш сәнгате. К. терр-ясендә иң борыңгы сәнгать ядкәрләре 10–12 йөзләргә караган әвәлөп һәм балчыктан ясалган болгар керәч көнкүреш әйберләре, бронза һәм бакыр бизнү әйберләренән торган археол. табылдыклар буларак билгеле (к. Болгар сәнгате), Аргы (Урта) Кабан күле бунда Казан аксөякләренә элеккеге зираты табылган жирдә 13 йөз кабер ташларындагы каллиграфия һәм ташка уеп бизәк төшерүнең уникаль үрнәкләре сакланган. Татар гәмәли бизлеш һәм монументаль бизлеш сәнгатенә, нәфис һөнәрчелекнең чәчөк атуы Казан ханлыгы чорына туры килә. Рус ельязмаларынан, Казан Кремлендәге табылдыклар

дан һәм Мәскәү Кремленең Кораллар палатасы, Мәскәүдәге Дәүләт тарих музейе, ТР Милли музейе тулпанмаларында сакланучы 15–16 йөз истаелкларенән күренгәнчә, башкалада сәнгатьнең ташка һәм гипска уеп бизәк төшерү, чирәп б-н бизәлгән кирпеч, металл, күнгә бизәк төшерү, укалап чигү, зәркәнчелек (к. «Казан бүреге») кебек төрләрә зур үсеш ала. Каллиграфия сәнгате К. ханнары Ибраһим һәм Сәхибгәрәй (к. *Сәхибгәрәй хан ярлыгы*) ярлыклары юкка чыга. Шәһәр нәфис һөнәрчеләге һәм бизәлеш сәнгате традицияләрен берникадәр үсеш Казан артындагы татар милли-мәдәни уяклары сакланган кайбер авылларда гына дәвам итә. 16 йөзнен 2 нче яртысыннан К.да рус провинциаль жирле сәнгатьнен үзгәрткәнләрен чагылдыручы монументаль чиркәү нәкыше (фрескалы диварлар), икона язү, китапларны рәсем б-н бизәү, чиркәүдә алтын б-н чигү, зәргәрчелек, көнкүреш керамикасы, ялтыравыклы чирәп кирпеч кебек сәнгать төрләрә үсә башлай. 18 йөз башыннан К.да рус сәнгате *барокко* стили йогынтысында була, ул гыйбадәтханәләр һәм дөньяны биналарны бизәүдә (ташны уеп бизәк төшерү, гипстан әвәләп ясау) һәм *иконостасларда* агачка уеп монументаль бизәк төшерүдә үсеш ала.

18–19 йөзләрдә классицизм стили ныгый, ул жәмәгәт һәм гражданлык биналарының эчкә һәм тышкы күренешенә архитектур бизәлешендә, Казандагы беренче проф. рәссамнар — нәкышчеләр Л.Д.Крюков, Л.Л.Крюков һ.б.ның ижатында чагыла. 19 йөзнен 1 нче яртысында шәһәрнең нәкыш һәм график образы *романтизм* стилендә эшләүче пейзажчылар В.С.Турин, Э.-П.Турнерелли, А.Н.Ракович әсәрләрендә гөдәләнә. 19 йөзнен 2 нче яртысында К. сынлы сәнгать, сәнгать белеме һәм музейлар оештыруның (к. *Музейлар*) эре үзгәргәнә. 1895 тә *Казан сәнгать мәктәбенә* нигез салына, ул талантлы нәкышчә һәм графиклар плеядасын (Н.И.Фешин, Д.Д.Бурлюк, А.М.Родченко, П.П.Беньков, П.А.Радимов һ.б.) тәрбияли. К. ун-тының нәфис сәнгать теориясе һәм тарихы кафедрасында Россиянең атаклы сәнгать белгечләре Д.В.Айналов, Б.П.Денике, В.К.Мальберг, А.М.Миронов, А.Н.Смирнов (к. *Сәнгать гыйлеме*) эшли. К. коллекционерларының шәхси тулпанмалары шәһәрдә оештырылган сәнгать күргәзмәләренә күелә. 1895 тә археолог А.Ф.Лихачёв тулпанмалары нигезендә бай картиналар галереясы булган Казан шәһәр фәнни-сәнгать музейе ачыла. К. коллекционерлары һәм библиофил А.Ф.Мантель 1912 дә сәнгать китапларын бастыручы «На рассвете» нәшриятын оештыра.

18 йөзнен 2 нче яртысында Иске һәм Яңа Татар бистәләрендә нәфис һөнәрчелек яңадан

торгызыла башлай, һәм татар гамәли бизәлеш сәнгатеңең каюлы күн, укалап чигү, зәргәрчелек, ташка уеп бизәк ясау кебек төрләрә үсеш ала. 1840 елларда, һөнәрчеләрнең остаханәләре б-н беррәттән, фабрика тыбындагы пр-тиеләр күренә башлай, алар күннән бизәклә читекләр (к. *Каюлы күн һөнәре*) тегә. Укалап чиккән баш киёмнәре (ирләр түбәтәйләрә һәм хатын-кыз калфаклары) Россиядә зур уңыш казана һәм чит илләргә дә чыгарыла. Гарәп язубының проф. хаттачылык традицияләре һәм китап миниатюралары (М.Мәхмүдов) яңадан торгызыла. Корһән аятыләре язылган *шәмайләр* — нәкыш (майлы буяу б-н пыялага сурәт төшерү) һәм басма (литография һәм типография ысулы б-н) график паннолар барлыкка килә. 19–20 йөзләр арасында К.да хаттачлар Г.Сәлиев, М.Идриси, М.Хужасәтов һ.б. эшли. Татар халкының милли мәдәнияте үсешә һәм жәдитчелек идеяләре таралу дулкынында, *сынлы сәнгатьнең* европача төрләрен үзләштергән беренче татар рәссамнары ижаты формалаша. Алар арасында графиклар, китап һәм журнал бизәүчеләр (Г.Камал, И.Юзеев, Г.Гомәрәв, Г.Табыйдиев), театр рәссамнары һәм декораторлары (С.Яхьябаев, Н.Вахитов), татарлардан беренчеләрдән булып югары сәнгать уку йортларын тәмамлаучылар (Х.Акчурина, Ш.Таһиров, К.Дәүләткүлдиев) бар.

20 йөзнен беренче унеллыгында К.да сынлы сәнгать сизелерлек үсеш ала. 1920 елларда авангард (футуризм, конструктивизм һ.б.), «сулгар» (Тат.ЛЕФ, СУЛФ, «Подсолнечник», «Всадник», КЭМСТ) һәм реалистик «уңнар» (ТАТАХРР, «Октябрь») идея-стиль агымнары аеруча күзгә ташлана. К. рәссамнары П.П.Беньков, В.С.Богатырёв, В.Э.Вильковская, Ф.П.Гаверилова, А.Н.Коробова, В.В.Кудряшов, И.А.Никитин, А.Г.Платунова, И.Н.Плесницкий, П.А.Радимов, Н.М.Сокольский, С.С.Федотов, К.К.Чеботарёв, Н.С.Шикалов һ.б.ның ижаты үзгәрткән булулары һәм яңалык алып килүләре б-н аерылып тора. Милли сынлы сәнгатьтә яңа чорны 1920 елларда Б.Урманче, Г.Камал, Ф.Таһиров, Ш.Мохәмәтжанов, Г.Арсланов, Д.Н.Красильников ижаты ача. Сынлы сәнгатьне пропагандалауда һәм музей эшләрен оештыруда К.да сәнгать белгечләре П.М.Дульский һәм П.Е.Корнилов актив эш жәелдә. Әмма 1920 еллар ахырында мәдәният өлкәсендәге идеологик диктат һәм күп кенә рәссамнарның (П.П.Беньков, А.Г.Платунова, П.А.Радимов, Ф.Таһиров, Б.Урманче, К.К.Чеботарёв һ.б.) К.нан китүе сәбәплә, сынлы, башлыча нәкыш сәнгатеңдә сыйфатның түбән төшүе күзәтелә. Нәфис һөнәрчелек остаханәләре ябыла, *бизәлеш сәнгатеңең* күп кенә традицион төрләре (шәмайлә, зәргәрчелек, нәфис туку һ.б.) юкка чыга. 1930 еллар башыннан рәссамнар ижаты соц. реализм алымы йогынтысында үсә, һәм аның ныгында 1935 тә К.да оештырылган ТАССР Совет рәссамнары берлеге (к. *Татарстан Республикасының рәссамнар берлеге*) мәһим роль уйнай. 1930–40 елларда станлы һәм монументаль скульптура өлкәсендә С.С.Ахун актив эшли; рәссам-графиклар Б.М.Әминов, Ж.Г.Булат,

Ф.З.Ильясов, Г.Я.Мусин «Чаян» ж-лы һәм Татарстан китап нәшрияты б-н хезмәттәшлек итәләр; театр декорациясе сәнгате яңа тапкыныш ала (М.М.Абдуллин, В.С.Никитин, П.Т.Сперанский). Станлы нәкыш сәнгатеңдә, элеккеге буын осталары (Д.П.Архитов, Н.М.Сокольский, В.К.Тимофеев) б-н беррәттән, реализм мәктәбе традицияләрен Н.К.Вәлиуллин, И.И.Князьков, К.Е.Максимов, В.А.Родионов һ.б. дәвам итә. Бөек Ватан сугышы чорында К.да «Сатна тәрәзәләре» ндә сәяси плакатлар һәм фашизмга каршы юнәлткән рәсемнәр басылә (к. *Графика*). 1950 елларда рәссамнар, нигездә, нәкышчеләр төркеме (Б.М.Әминов, Н.Г.Бикташев, В.И.Куделькин, Р.М.Нурмохамматов, И.В.Рәфыйков, Г.Г.Рахманкулова, Э.Г.Ситдыйков, Э.И.Тумашев, М.Г.Урманов, Б.И.Урманче, Л.Г.Фәттахов, Х.Х.Хәйдәрәв, И.М.Хәлилов, Х.Г.Якупов һ.б.) оеша, һәм соңрак аларның әсәрләрендә милли-төбәк мәктәбенәң реалистик традицияләре үсеш ала. 1970–80 елларда бу мәктәп сынлы сәнгатьнең төрле тармакларында ижат итүче осталар плеядасы б-н тулылана, аларның ижаты әсәрләренә милли формасын табуда стиль тенденцияләренә күптөрлеләге б-н аерылып тора (А.Х.Әбдерәшитов, У.Н.Абдуллоев, А.Ә.Абызгилдин, Н.И.Габделәв, И.К.Әхмәдиев, И.Н.Башмаков, З.Ф.Гыймаев, Р.Ә.Госманов, И.К.Зарипов, Э.Я.Зарипов, Р.Ш.Кәримуллин, Р.Ә.Килдебәков, И.К.Колмогорцева, В.М.Маликов, М.К.Мауровская, Ш.Г.Нигъмәтуллин, Р.Х.Нигъмәтуллина, В.Н.Скобеев, М.Г.Сутюшев, Ф.Н.Фәхретдинов, В.К.Федоров, Т.Г.Хажичәхмәтов, Ш.М.Шәйдуллин һ.б.). Монументаль бизәлеш (дивар сурәтләре, мозаика, витраж, gobelen һ.б.) һәм театр декорациясе сәнгате, скульптура зур үсеш ала. 1980 еллар ахырыннан яңа идея-сәнгать агымнары үсеш башлана. Казан рәссамнары ижатында, реализм традицияләре б-н беррәттән, хәзерге заман сәнгать дөньясына хас стиль юнәлешләре: постмодернизм, неопримитивизм, абстракционизм, концептуаль сәнгать һ.б. (А.М.Артамонов, Н.У.Әлмиев, А.В.Бусыгин, Р.М.Вахитов, Р.Х.Гайсин, Б.А.Гильванов, Е.Г.Голубцов, А.И.Дорофеев, А.Р.Ильясова, Н.Х.Күмьшикова, Р.С.Насыров, М.Х.Самакаев, Р.Т.Сафиуллин, А.С.Федотов, И.А.Хәсәнов, Ф.Ш.Хәсъянова һ.б.) үсеш ала. Ислам, бигрәк тә гарәп каллиграфиясе һәм шәмайләр сәнгате б-н бәйлә традицияләр кире кайтарыла (Н.Ф.Исмәгыйлев (Нәкыш), В.А.Попов, Л.Ф.Фәхетдинова, Р.Г.Шәмсетдинов, Р.И.Шәмсутов). Сынлы сәнгатьнең барлык тармакларында тарихи тематика, татар халкының үткәннә яңача караш топ урынын ала башлай (Р.Г.Заһидуллин, М.М.Гасыймов, К.А.Нәфыйков, И.Фәйзуллин, Н.Т.Хажичәхмәтов, Ф.Г.Халиков һ.б.).

Рәссамнарның «Дастан», «Группа 17», «ДД» (к. *Дизайн*), «Тамга» кебек ижат берләшмәләре барлыкка килә, алар тарафыннан күргәзмәләр оештырыла, фестивальләр («Дизайн дөньясы» һ.б.), конкурслар (С.Сәйдәшев, Б.Урманче һайкалләренә, Казанны саклаучыларга, шәһәрнең 1000 еллыгына багышланган проектлар; 1996 дан — боздан

ясалган «Кар барсы» скульптуралар конкурсы) һ.б. акциялар үткәрелә. Сынлы сәнгать үсешендә проблемалар, Казанның әйдәп баручы рәссамнары ижагы төрле фәнни хезмәтләрдә, күргәзмәләр каталогларында, «Казан» әдәби-сәнгать ж-лында һәм вакытлы матбугатның башка басмаларында яктыртыла. Шәһәрдә ТР Рәссамнар берлегенә күргәзмәләр залы, ТР Сынлы сәнгать музейе, «Казан» милли мәдәниягә үзәге каршындагы Милли мәдәниягә музейе, Б.Урманче музейе (1999 да аның исем. премия булдырыла), К.А.Васильев, И.К.Заритов картина галереялары, шәхси галереялар («Камил», «Зәйнәп» һ.б.) эшлди. 2003 тә ТР Халык нәфис һөнәрчеләге үзәге оештырыла. Татар гамәли бизәлеш сәнгате традицияләре «Туран АРТ» (чигу, укалап чигу, каюлы күн), «Традиция» (укалап чигу), «Болгари» (жаулы күн), «Ташбака» (керәч) һ.б. сәнгать остаханәләре фондлары эшләнмәләрендә яңадан торгызыла.

Театр. Казан славян-латин мәктәбе укучылары тарафыннан Казанда халык театр тамашаларының 1723 елда куелуы билгелә. 1764 тән Казандагы беренче гимназиядә укучылар һәм укытучылар көче б-н даими рәвештә спектакльләр куела. 1791 дә Казан губернаторы кенәз С.М.Баратаев юлнамасы нигезендә Петербург актёры В.С.Бобровский жигәчкеләгендә шәһәр халык театры ачыла. 1802 дә Император театрлары конторасы рөхсәте б-н алпавыт П.П.Есупов Покров һәм Грузин урамнары кушылган урында (Театр мәйданы, хәзерге Ирек мәйданы) шәһәрдә театр мәдәниягә формалаштыруда зур роль уйнаган агач театр төзи. Аларда спектакльләр даими куела һәм башкарылу дәрәжәсенә шактый югары булуы б-н аерылып тора. Беренче актёрлар арасында М. һәм Ф. Аникиевлар, А. һәм Н. Комяковлар, Ф.Львов була. 1805 тә әлеге театр сәхнәсендә рус реалистик театр мәктәбенә нигез салучыларның берсе — актёр һәм драматург П.А.Плавильщиков уйный. 1830–40 елларда Казанда Н.И.Иванов, П.А.Соколов жигәчкеләгендә труппалар эшлди. Әлеге еллар атаклы рус актёрлары П.С.Мочалов, А.Е.Мартыновның Казандагы гастрольләре, М.С.Щепкинның чыгышлары б-н истәлекле. 1836 ның көзендә Казанда аның тарафыннан Н.В.Гоголь пьесасы буенча «Ревизор» спектакле куела. Театрның техник жиһазланышы ягыннан Россиядә иң яхшылардан саналган таш бинасы төзелешә 1849 да тәмамлана. Казанда Н.К.Милославский, П.М.Медведев, М.М.Бородай, Н.И.Собольщиков-Самаринның театр абруен үстерүче иң зур антрепризалары чоры башлана. Казан театры сәхнәсендә В.Н.Давыдов, К.А.Варламов, А.П.Ленский, М.Г.Савина, П.А.Стрепетова, М.В.Лентовский, В.А.Макшеев, М.А.Решимов, А.А.Расказов, Е.Б.Пиунова-Шмидгоф, М.И.Свободина-Барышева, А.И.Каширин, Н.В.Пальчикова, В.И.Качаловның талантлары ачыла. Соңрак алар рус сәхнәсенә даны үстерәләр. Биредә М.И.Писарев, В.Н.Андреев-Бурлак, М.Т.Иванов-Козельский; Ф.П.Горев, И.М.Шувалов, Е.П.Шебуева, А.П.Двинский, Е.О.Любимов-Ланской, М.М.Тархановлар

уйный. К.да В.Ф.Комиссаржевская, М.В.Дальский, Г.Н.Федотова, П.Н.Орленев, Ю.М.Юрьев, 1860 елларда танылган Америка трагик артисты А.Олдридж берничә тапкыр гастрольләрдә була. Казан жәмәгәтчеләге тормышында театрның роле 19 йөз ахырында аеруча үсеш ала. Яңа театр биналары төзелә. 1900 дә сәнгәтчә И.И.Алафузов үз пр-тиеләре эшчеләре өчен халык театры («Алафузов театры») төзи. Анда һәмәскәрләр төркеме һәм профессиональ труппаларның спектакльләре куела. 1909 да — үзәндә театр залы булган Сәүдәгәрләр жыены клубы (хәзерге ТЮЗ), 1912 дә — Яңа театр (хәзерге Татар драма һәм комедия театры), 1914 тә Зур театр ачыла. Спектакльләр шу. Постаучылар бистәсендә Н.В.Гоголь исем. театрда, Евангелистлар урамындагы (хәзерге Тарстан урамы) Шәрәк клубы, Пушкин урамындагы Приказчиклар клубы сәхнәләрендә, Панаев, «Эрмитаж», «Аркадия» шәһәр бакчаларындагы жәйге театрларда да уйнала. 1906 да «Шимбачлар» түгәрәгенә йөрүче һәмәскәрләр төркеме тарафыннан татар телендә беренче тапкыр халык спектакле куела. 1907 дә К.да И.Б.Кудашев-Ашказарский жигәчкеләгендә «Россиядә беренче мәселман драма артистларының күчмә труппасы» гастрольләре була, 1908 дән биредә татар проф. театрына нигез салган «Сәйяр» драма труппасы еш кына чыгышлар ясай. Беренче актёрлар арасында Г.Кариев, В.Мортазин-Иманский, Н.Сакаев, З.Солтанов, С.Гыйзәтуллина-Волжская, Н.Таждарова, К.Шамил, К.Тинчурин, Н.Арапов, бергуган Камаллар, С.Айдаров, Р.Кушловская, Б.Тарханов, Ш.Шамильский, Г.Болгарская, З.Богданова була. 1920–21 елларда күчмә татар труппалары нигезендә Беренче татар дәүләт театры төзелә. 1922 дән ул үз бинасында урнаша (әлекке Сәүдәгәрләр жыены клубы), 1926 да аңа *Татар академия театры* дигән рәсми исем бирелә (сәнгать жигәчкәсе итеп К.Тинчурин билгеләнә). Зур театр бинасында һәм Елга арыгы Эшчеләр сараенда (әлекке «Алафузов театры») эшләп килүче Татар театры һәм рус драма төркемнәре, опера театры күрсәтмә театрлар рәтендә йөри, һәм аларның эшчәнлекләре шәһәр бюджетиннан тәэмин ителә. 1920 елларда Казан Зур драма театрында В.С.Зотов, З.М.Славянова, А.М.Кречетов, С.И.Днепров, П.Л.Вульф, А.Г.Георгиевский, В.В.Белокуров, М.Ф.Астангов, П.И.Герга, М.И.Жаров, М.И.Царёв, А.Л.Грипич, Л.Ф.Лазарев эшлди. Бер үк вакытта хосусый антрепренёр театрлар да эшләүләрен дөвам итә. 1923–26 елларда үзәндә эстетик принциплары ягыннан В.Э.Мейерхольд һәм С.М.Эйзенштейн театрларына яқын торган Б.Н.Симолин жигәчкеләгендәге *Хәзерге заман театрының конструктив-тәжрибә остаханәсе* куйган спектакльләр Казан театр тормышында зур вакыйгага әверелә. 1932 дә Үзәк пионерлар клубы каршында рус һәм татар төркемнәреннән торган Казан яшш тамашачылар театры (ТЮЗ) төзелә, 1934 тә Беренче дәүләт интернациональ курчак театры эшлди башлый. 1935 тә ТЮЗның рус төркеме дәүләт театры итеп үз-

гәртелә. 1933 тә Татар акад. театры каршында хәзерге Татар драма һәм комедия театрына башлангыч биргән колхоз ф-лы оештырыла. 1930–40 елларда Татар акад. һәм Казан Зур драма театрларында көчле ижади составтан торган сәнгать коллективлары оеша, ижад эшчәнлегенә төп принциплары һәм юнәлешләренә нигез салына. Бу күренешләр әлеге театрларның илдә иң яхшы театрлар рәтенә керүенә булышлык итә. К. театр сәнгәтенә сәнгати дәрәжәсән татар театрында Х.Г.Әбжәлилов, Г.С.Камская, Г.Ф.Булатова, Х.И.Сәлимжанов, Камал III, Г.В.Ибраһимова, М.И.Надриуков кебек актёрларның, К.Г.Тинчурин, Г.Г.Исмәгыйлев, С.С.Булатов, Ш.М.Сарымсаков кебек режиссёрларның һәм рус театрында актёрлардан Г.П.Ардаров, Е.Е.Жилина, Ф.В.Григорьев, А.Д.Гусев, И.В.Загорский, Л.П.Милова, Н.И.Якушенко, режиссёрлардан И.А.Ростовцев, Б.С.Великанов, Е.А.Простовларның ижад эшчәнлекләре билгелди. Спектакльләргә Мәскәү һәм Ленинградтан режиссёрлар: В.М.Бebutov, А.Дикий, Е.Гаккель, Л.Прозоровский чакырыла. 1874 тән алып 1920 еллар ахырына кадәр К.да уздырыла торган опера сезоны спектакльләре традицияләрен торгызып, 1939 да опера театры (к. *Tatar opera һәм балет театры*) ачыла. Аның труппасының нигезен Татар опера студиясен тәмамлаган У.Г.Әлмиев, М.З.Булатова, Г.М.Кайбичка, А.С.Измайлова, Ф.Х.Насретдинов тәшкил итә; театрның әдәби бүлеген М.Жәлил жигәчкәли. Бөек Ватан сугышынан соң татар театры сәхнәсенә Ш.И.Әсфәндиарова, Ш.Х.Биктимеров, Г.Р.Шамуков, П.Н.Исәнбәт, А.А.Галиева, Х.Б.Жәләллов, В.Е.Минкина, Ф.И.Халитов, Р.А.Тажетдинов, Р.Ш.Шәрәфиев, Ә.Ш.Шакиров, Н.Х.Гәрәева, режиссёрлар Г.Ф.Йосыпов, Р.Р.Тумашев килә; татар театры үсешендә режиссёр М.Х.Сәлимжанов күренекле роль уйный.

Бу елларда рус театрында В.М.Павлова, Н.С.Провоторов, В.И.Улик, Е.А.Кузин, В.В.Кешнер, Л.В.Махлакова, Ю.С.Федотов, В.Г.Остропольский, Л.Б.Кара-Гяур, П.П.Бетев, Г.С.Ишкова, режиссёрлар Л.М.Литвинов, Н.Ю.Орлов эшлди. Казан театр коллективларының 1957 дә Мәскәүдә уздырылган Татар әдәбияты һәм сәнгате декадасы көннәрендә чыгышлар ясаы, бөтенсоюз һәм бөтенроссия театр фестивалләрендә катнашуы илнең театр тормышында зур вакыйга була. 1990 еллардан Казан театрлары чит илләргә гастрольләр б-н чыга, халыкара театр фестивалләрендә катнаша башлый. К.да Татар акад. театры, Татар опера һәм балет театры, Казан Зур драма театры, Татар драма һәм комедия театры, Казан Рус яшш тамашачылар театры (ТЮЗ), Казан татар яшш тамашачылар театры, «Әкият» татар курчак театры эшлди.

Кино. 1897 елда К.да беренче тапкыр «жанлы сурәтләр» һәм берничә кыска хроникаль тасма күрсәтелә. 1898 дә шәһәр театры артистлары турында беренче шәхси кинолар төшерелә. 20 йөзнен беренче унелыгында кинопрокат эше көчле үсеш ала, кинотеатрлар төзелә, кинозаллар ачыла, трактирлар, ярминкә һәм күргәзмәләрдә киножайланма-

лар киң кулланыла һ.б. Бер үк вакытта шәһәр-дәге әһәмиятле вакыйгалар турында: «Ослан. Каеклар ярышы», «Казанда ак чөчәкләр көне» һ.б. фильмнар төшерелә. 1921 дә — Гражданныр сугышына багышланган «Казанны алу» фильмы, 1926 да Сабан туен бәйрәм итү турында фильмнар эшләнелә. 1927 дә К.да «*Булат Батыр*» нәфис фильмы төшерелә. Ул 1928 дә дөнья күрә. «Унион», «Электрор», «Чаткы», «Рот-Фронт» һ.б. кинотеатрларда үзбездә һәм чит илләрдә төшерелгән фильмнар күрсәтелә (к. *Кинематограф*).



«Мир» кинотеатры.

1932 дән «*Киң Иделдә*» даими киножурналын, документаль-хроникаль кинофильмнар чыгаручы һәм нәфис фильмнарны Идел бие һәм Урал бие халыклары телләренә тәржемә итүче Казан кинохроника студиясе эшли. 20 йөзгә соңгы елларында студиядә нәфис фильмнар төшерелә башлый («Күк тау», 2002; «Зөләйха», 2003). 2011 дә К.да 11 кинотеатр эшли.

Цирк. 19 йөз ахырына кадәр К.да цирк сәнгате ярминкә кәмитләре рөвешендә яшап килә, анда традицион Петрушка б-н беррәттән акробатлар, жонглёрлар, фокусчылар катнаша. 1890 елда бертуган Никитиннар К.да беренче стационар цирк төзиләр, аның аренасында күренекле цирк артистлары (Дуровлар, Лазаренко, Кио, Алли-Вад, Кантемировлар, Труцци һ.б.) чыгыш ясыи. 1956 да беренче татар цирк коллективы оештырыла (сәнгать житәкчесе — А.Хәбибуллин). 1967 дә үзенчәлекле проект буенча шәһәрнең истәлекле урыннарының берсе булган *Казан циркы* бинасы төзелә. 1969 да аның каршында Үзәк цирк сәнгате студиясе ф-лы ачыла, 1996 да цирк мәктәбе эшли башлый.

Музейлар. Беренче музейлар К.да 19 йөз башында барлыкка килә. 19 йөз — 20 йөз башларында Казан руханилар академиясе каршында этнография музейе, Казан сәнгать мәктәбе һәм Родионованың затлы нәсел кыз балалар ин-ты каршындагы музейлар, Казан епархиясенен тарих-археол. жәмгыяте каршындагы борынгы ядкәрләренә саклау урыны, Казан иктысад жәмгыяте каршында умартачылык (Россиядә беренче), Казан ун-ты каршында Археология, тарих һәм этнография жәмгыяте музейлары, Казан губерна земствосы каршында Үзәк вак сәнгать һәм һөнәри белем музейе оештырыла. 1895 тә Шәһәр фәнни-сәнгать музейе (к. *Татарстан Республикасының Милли музейе*) ачыла, ул хәзер Респ-ка башкаласы һәм районнарындагы му-

зейлар өчен фәнни-методик үзәк булып тора. Аның сәнгать коллекцияләре жирлегендә 1958 дә *Татарстан Республикасының Дәүләт сынлы сәнгать музейе* оештырыла. 1920–24 тә К.да музей эшләре буенча Россиядә беренче «*Казанский музейный вестник*» ж-лы нәшер ителә. 1930–40 та *Ленин В.И. музей-йорты*, *Горький А.М. әдәби-мемориаль музейе* төзелә. 1960–2000 дә музей эшләре б-н идарә итүгә үзәкләштерелү нәтижесендә, Дәүләт музейе жирлегендә яна музейлар чөлтәре булдырыла (*Жәлил Муса музей-фатиры*, *Камал Шәриф музей-фатиры*, *Боратынский Е.А. әдәби музейе*, *Тукай Габдулла әдәби музейе*, *Сәидәшев Салих музейе*, *Жиһанов Нәҗип музей-фатиры*, *Насыири Каюм музейе* һ.б.). Мәктәпләрдә хезмәт һәм сугышчан дан музейларын оештыру хәрәкәте зур колач ала. Югары уку йортлары каршында (мед., техник, технол. ун-тлары, вет. академиясе, *Казан университеты тарихы музейе* һ.б.), А.М.Бутлеров исем. Химия ин-ты каршында (*Казан химия мәктәбе музейе*), А.Е.Арбузов исем. Органик һәм физик химия ин-ты каршында (*Арбузовлар А.Е. һәм Б.А. музей-йорты*), ГИДУВ каршында ведомство музейлары булдырыла. Эчке Эшләр министрлыгы, Юл хәрәкәте иминлеге дәүләт инспекциясе музейлары, ТРның Элемент министрлыгы каршында элемент музейе оештырыла. Татар акад. театры, Казан Зур драма театры, Татар опера һәм балет театры каршында театр сәнгате музейлары эшли. 20–21 йөзләрдә «*Казан Кремле*» тарих-архитектура һәм сәнгать музей-саклаулыгы, «Казан» милли мәданият үзәге музейлар комплексы, *Урманче Бакый музейе*, К.А.Васильев картиналар галереясы, И.К.Зариповның галерея-студиясе оештырыла. К. музейлары зур фәнни-тикшеренү, мәгърифәтчеклек, туулау һәм методик эшләр алып бара. Алар «Горький», «Шалапин», «Каменев», «Тукай», «Сәидәшев» әдәби укулары, «М.Жәлилне искә алу көннәре», фәнни-практик конференцияләр үткәрә. Илнең иң зур музейлары б-н бергә (Россия Дәүләт музейе, Третийков галереясы, Сәнгать академиясе музейе, Дәүләт Эрмитажы) масштаблы экспозиция-кургәзмә проектлары тормышка ашырыла. Фәнни мәкаләләр, монографияләр хыянтлыктары, буклетлар бастырыла. 1995 тән «ТР Милли музейнең еллык басмалары» чыгарыла. К.да музей эшләрен үстерүгә А.А.Штукенберг, Н.П.Загоскин, В.П.Васильев, Н.Ф.Катанов, Н.Ф.Высоцкий, Б.Ф.Адлер, П.М.Дульский, А.М.Миронов, М.Г.Худяков, М.Е.Евсеев, В.М.Дьяконов, Н.И.Воробьев, Е.Г.Бушканец, М.Н.Елизарова, С.В.Писарева, Ю.И.Петров, Г.А.Могильникова, Л.Г.Вәлиева, Г.С.Муханов зур өлеш кертә.

Музыка. Казан ханлыгы чорында К.да зур үсеш алган музыка сәнгате дини-йолалар (кануннарны саклаучы һәм жирле), дөньяви югары катлау (инструменталь һәм вокаль), хәрби, конкурсу музыкасы һ.б. төрләрдә һәм жанрларда формалаша. Дәүләтчеклек бетерелгәннән соң (1552), татар музыка сәнгате озак еллар төшкәлек чоры кичерә, бу музыка ижатының жәмгыяте өчен әһәмиятле төр-

ләрән югалтуда, жанр һәм стильләреннән тартаюнда чагыла. 20 йөзгә кадәр милли музыка, нигездә, фольклор жырлары формасында яши. К.дагы рус жәмгыятендә музыка б-н шөгьльләнә башлау 1758 дә Казан беренче гимназиясе ачылу б-н бәйлә, анда балаларны тәрбияләүдә театрль-муз. тамашалар кулланыла, һәм бу шәһәрнең мәдәни тормышында сизелерлек вакыйгага әверелә. 1804 тән музыка сәнгатен таратуда мөһим үзәк роль Казан ун-тына күчә. Анда 1860 елларга кадәр музыка классы, һәм сәкәр оркестрлар, хорлар эшли, муз. кичәләр һәм концертлар оештырыла. Университетта музыка классының беренче житәкчесе комп. А.В.Новиков була. 19 йөзгә 2 нче яртысында К.да музыка сәнгатен күп төрләре яши. Беренче музыка уку йортлары — Лежен ир-балалар пансионны каршындагы музыка классы (1864), Л.К.Новицкий музыка мәктәбе (1870), В.Н.Пасхалов тарафыннан ачылган (1882) түләүсез музыка теориясе һәм хор б-н жырлау мәктәбе, опера һәм симфоник оркестр дирижеры А.А.Орлов-Соколовскийның һәркем өчен ачык музыка мәктәбе (1886) барлыкка килә. Шәһәр музыка тормышының үзгәрүенә 19 йөзгә соңгы чирегендә проф. музыкантлар һәм музыка сөючеләрнең берләшүе булышлык итә, аларның беренчесе «*Казан музыка сөючеләр түгәрәге*» (1881) була. Музыкаль кичәләр оештыру б-н Нәфис сәнгать сөючеләр жәмгыяте һәм Ялгыз жырлау түгәрәге шөгьльләнә. 1874 тә П.М.Медведевның даими опера труппасын оештыруы Казанның мәдәни тормышында зур вакыйга була. Казанның опера антрепризалары составында Д.А.Усатов, П.А.Агивцев, Е.П.Кадмина, А.П.Боначи, Ю.Ф.Закржевский, М.К.Максаков, Ф.А.Ошустович, Э.Ф.Боброва-Пфейфер, А.П.Ухтомская-Баронелли, Н.Н.Фигнер, Л.Г.Яковлев, И.В.Тартаков, дирижёрлар У.И.Авраман, А.А.Орлов-Соколовский, В.И.Сук, И.О.Палицын, Я.А.Поэен, режиссёрлар Н.Н.Боголюбов, Я.В.Гельрот чыгыш ясыи.

К.да музыка сәнгате үсешеннән мөһим этапы 19 йөз ахырына — 20 йөз башына туры килә. Бу өлкәдә иң зур башлангычларның инициаторы — Р.А.Гуммерт. Ул Император Рус музыка жәмгыятеннән Казан бүлегә эшчәнлеге б-н житәкчелек итә, аның ярдәмендә камера һәм симф. концертлар уздырыла, атаклы музыкантларның (С.В.Рахманинов, А.Н.Скрябин, Л.В.Собинов, А.В.Нежданова, И.Гофман, В.Ландовска, А.Г.Рубинштейн һ.б.) гастрольләре оештырыла. Казанда туып үскән бөек рус жырчысы Ф.И.Шалапин анда берничә тапкыр чыгыш ясыи. Р.А.Гуммерт Казан музыка уч-шесен оештыручы һәм аның беренче директоры була (1904), һәм анда академик музыкаль белем бирү системасына нигез салына.

К. — хәзерге заман татар музыка сәнгатен тудыручы һәм үстерүче иң зур үзәк. 20 йөз башында аның башлангыч формалары барлыкка килүгә (әдәби-муз. кичәләр, концертлар, драма спектакльләреннән музыка һ. б.) беренче милли драма труппалары һәм Шәрәкь клубы эшчәнлеге ярдәм итә. 1920 елларда

татар проф. музыкасы аеруча тиз үсеш ала. 1925 тә Г.С.Әлмөхәммәдов, В.И.Виноградов һәм С.Х.Габәши ижат иткән беренче татар «Сания» операсы, 1926 да С.Сәйдәшевнең «Зәңгәр шал», 1928 дә «Наёмщик» муз. драмалары, 1930 да «Эшче» операсы куела. Татар музыка сәнгате тарихында мөһим этап булып *Татар филармониясе* (1937) һәм *Татарстан Республикасының Дәүләт жыр һәм бию ансамбле* (1938), Татар опера һәм балет театры ачылу (1939), ТАССР Композиторлар берлеге (1939) оештырылу тора. Татар мәдәнияте тарихында Казан консерваториясе ачылу (1945) — әһәмиятле күренешләрнең берсе, ул тиздән югары квалификацияле музыкантлар әзерләүче зур үзәккә әйләнә һәм К.ның муз. тормышын жанландыруда көчле фактор була.

Татар музыка сәнгатеңең иң күренекле вәкилләренең тормышы һәм ижаты К. б-н бәйлә: композиторлар С.Х.Габәши, С.Ж.Сәйдәшев, М.Ә.Мозаффаров, Ж.Фәйзи, Н.Г.Жуһанов, З.В.Хәбибуллин, А.С.Ключарёв, Ф.З.Яруллин, Ә.З.Бакиров, Р.М.Яхин, А.З.Монасыпов, С.Г.Садыкова; дирижёрлар Н.Г.Рахлин, Ф.Ш.Мансуров; жырчы һәм режиссёр Н.К.Даутов; жырчылар Р.В.Вәһанов, М.З.Булатова, А.З.Аббасов, Ф.Х.Насретдинов, И.Г.Шакиров, В.Г.Шәрипова, Х.А.Бигичев, Р.И.Ибраһимов, З.Д.Сонгатуллина, В.Ә.Ганиева һ.б.; балет артистлары Н.Д.Юлтыева, Р.Ф.Садыков, С.Х.Хантимерова, И.Ш.Хәкимова һ.б.

К.да музыка сәнгатен үстерү максатында заманча матди-техник база булдырыла: махсус төзелгән опера һәм балет театры бинасы (2005 тә, реконструкцияләннгән соң, яңадан ачыла) бар, 1996 да ТР Зур концерт залының орган куелган яңа бинасы файдалануга тапшырыла, 2000 дә Татар филармониясе карамагына элеккеге С.М.Киров исем. Мәдәният сарае бирелә, 2003 тә эстрада-концерт чаралары үткәру өчен махсус залы булган «Пирамида» мәдәни-күңел ачу үзәге төзелә. Хәзерге К.ның муз. тормышы бай һәм күптөрле булуы б-н аерылып тора. Даими үткәрелә торган күпсанлы халыкара акцияләр: *Шалыпин Ф.И. исемендәге опера фестивале*, *Нурiev Р. исемендәге классик балет фестивале*, *«Европа-Азия»* хәзерге заман музыка фестивальләре киң таныла. К.да югары профессиональ муз. коллективлар: ТР Дәүләт симф. оркестры (сәнгат житәкчесе — А.В.Сладковский), «La Primavera» Дәүләт камера оркестры (сәнгат житәкчесе — Р.Ю.Абязов), ТР Дәүләт халык уен кораллары оркестры (сәнгат житәкчесе — А.И.Шутиков), ТР Дәүләт фольклор музыкасы ансамбле (сәнгат житәкчесе — А.Ф.Фәйзрахманов), ТР филармониясе джаз-оркестры (сәнгат житәкчесе — А.А.Василевский) һ.б. эшләп килә.

VI. Сәләмәтлек саклау

Казанда беренче мед. учреждениеләре 18 йөз башында ачыла: табиб пункты, хәрби госпиталь (пехота полкы лазареты), шәһәр хастаханәсе. Шәһәрдә мед. ярдәме күрсәтү эшен үстерүдә Казан ун-тының мед. ф-ты профессорлары һәм укытучылары зур роль уйный, алар ун-т клиникаларында гамәли

эш алып бара (к. *Казан медицина университеты клиникалары*). Беренче даруханәләр 1820 елларда күренә башлый, 1837 дә теш табиб-ләре һәм ир-ат фельдшерлар мәктәпләре ачыла. 1869–70 еллардагы реформалар мед. уч-реждениеләре чөлтәре киңәюгә, земство һәм завод-фабрика медицинасы үсешенә, сан. хезмәте барлыкка килүгә китерә. 1869 да губерна психиатрия хастаханәсе төзелә, 1874 тә — беренче (Лихачёв) бала тудыру йорты һәм чәчәк салу ин-ты, 1889 да — беренче балалар, 1899 да йогышлы авырулар хастаханәләре эшли башлый. 1900 дә Казан ун-тының клиника корпусы сафка баса (к. *Казан университетінің яңа клиникалары*), бактериология ин-ты (хәзерге Казан эпидемиология һәм микробиология ин-ты) ачыла. 1902 да Казан шәһәренә табиблар жәмгыяте оештырган ашыгыч мед. ярдәме күрсәтү хезмәте барлыкка килә, 1910 да *Шамов хастаханәсе* сафка баса.

1911 дә Бөтенроссия туберкулёзга каршы көрәш лигасының туберкулёз б-н авыручыларга акча жыю һәм ярдәм итү б-н шөгьль-ләнүче ф-лына нигез салына. 1913 тә Казанда 1690 урынга исәпләнгән 18 дөвалау уч-реждениесе, 8 амбулатория, 1600 урынлы Казан округы психиатрия хастаханәсе (Идел буендагы 7 губернага хезмәт күрсәтә) була, 50 гә якын табиб, 40 тан артык фельдшер һәм акушер, доктор Клячкин клиникасы (су-балчык б-н дөвалау), 23 даруханә эшли. Совет хакимияте урнашу б-н, шәһәрдә халыкка мед. хезмәтән күрсәтүне камилләштерү бунча төрле чаралар үткәрелә. 1919 да район башкарма ком-тларында сәләмәтлек саклау секцияләре төзелә, дөвалау учреждениеләре берләштерелә, дары заводы лазареты үзгәртеп корыла. Гражданныр сугышы елларында эшчәнлегә туктатылган ашыгыч мед. ярдәме күрсәтү эше яңадан торгызыла; 1922 дә ул мөстәкыйль берәмлеккә әверелә. Акушерлык ярдәме күрсәтүгә, бала тудыру йортлары ачуга зур игътибар бирелә. 1920 дә К.да үзенең дөвалау базасы (2001 дән 3 нче Республика клиник хастаханәсе) булган Клиник ин-т (хәзер Казан дөүләт мед. академиясе), Каменка посёлыгында Туберкулёздан дөвалау санаторие ачыла, санитар-эпидемиология хезмәте секциясе төзелә, 9 дөүләт хастаханәсе, 2 НКВД системасы хастаханәсе эшли. 1921 дә Казанда беренче фармацевтика мәктәбе оештырыла (хәзерге Казан мед.-фарм. уч-шесе), туберкулёзга каршы көрәш диспансеры, 1924 тә стоматология поликлиникасы һәм мед. техникумы (к. *Казан база медицина коллияте*) төзелә. 1920 елларда К.да эпидемиология, микробиология, ортопедия, травма-тология, туберкулёз, трахома авырулары бунча зур фәнни-тикшеренү ин-тлары эшли. 1930 еллар башынан амбулатор хезмәт, ана һәм баланы саклау хезмәте күрсәтү үсеш ала, балалар һәм хатын-кызлар консультацияләре, пр-тиеләрдә мед.-сан. частьләре ачыла. 1937 дә туберкулёзга каршы көрәш бунча «Зәңгәр күл» балалар санаторие ачыла. 1930 да Казан ун-тынан мед. ф-ты аерылып чыга, ул дөвалау, сан.-гигиена, педиатрия ф-тлары булган мөстәкыйль уку йортына

(хәзер Казан мед. ун-ты) әверелә; мед.-фарм. һәм мед. уч-шеселәре эшли. 1930 еллар ахырында К.да сәләмәтлек саклауны оештыру, фәнни тикшеренүләр, мед. кадрлары әзер-ләнүен дөүләт системасы булдырыла.

Бөек Ватан сугышы елларында шәһәрдә 35 мең урынлы 59 эвакуация госпитале эшли. Аларга иң яхшы биналар (мәктәпләр, клублар, институт клиникалары һ. б.) бирелә, урындагы кадрлардан 300 дән артык табиб-травматолог, 13 нейрохирург, дөвалау гимнастикасы бунча 100 дән артык инструктор, 1039 урта мед. персоналы әзерләнә, К. госпитальләрендә акад. А.В.Вишневский, профессорлар А.Ф.Азафонов, М.П.Андреев, И.В.Домрачев, Н.Н.Лозанов, Р.А.Лурия, З.И.Малкин, А.Н.Мурзин, Ю.А.Ратнер, И.И.Русецкий, Н.В.Соколов, Ә.Г.Терегулов һ.б. эшли. Медицина хезмәткәрләренен фидакарь эшчәнлегә нәтижәсендә яралылар һәм авыруларның 70% тан артыгы яңадан сафка баса. 1970–80 дә Республика клиник балалар хастаханәсе (1977), Республика клиник хастаханәсенә яңа корпуслары (1982), 6 диспансер (к. *Диспансерлар*) эшли башлый, Регионара, республика, шәһәр мед. үзәкләре (онкология, вертеброневрология, кардиохирургия һ.б.) оештырыла. 1990–2004 тә *Регионара клиник диагностика үзәгенә* 1 нче чираты, Балаларга диагноз куя үзәге, 6 балалар һәм 3 өлкәннәр шифаханәсе, 2 амбулатория, хатын-кызлар консультациясе, Бөек Ватан сугышы инвалидлары өчен госпиталь, микология һәм токсикология лаб-яләре һ.б. файдалануга тапшырыла. 2009 елга К.да 44 дөвалау учреждениесе, 9744 табиб, 14397 урта мед. хезмәткәре исәпләнә; 10 мең кешегә 80 хастаханә урыны туры килә (барысы 7576 урын).

Казанның санаторий-курортлар комплексында — «Казан», «Ливадия» санаторийлары, шәһәренә эре пр-тиеләрәннән — Казан моторлар төзү ЖБ, Казан авиация ЖБ, «Органик синтез», «Кварт» АЖ һ.б.ның санаторий-профилакторийлары эшли.

Физкультура һәм спорт. К.да беренче спорт түгәрәкләре, оешмалары һәм берләшмәләре: «Атта чабарга теләүчеләр» (1867), «Шахмат сөючеләр» (1884), «Гәвәскәр велосипедчылар» (1893) оешмалары 19 йөз-нең соңгы чирегендә оештырыла; физик тәрбия түгәрәкләре Казандагы Беренче ир балалар гимназиясендә, Казан ун-тында, юнкерлар уч-щесендә эшли. Аеруча фехтование б-н шөгьльләнү (шәһәрдә спорт төре буларак 1805 тән мәгълүм) популяр була. 20 йөз башында спортның берничә тармагын («Бөркет» 1908 дә, «Көч һәм сәләмәтлек» 1911 дә) һәм ш.у. техник төрләрен («Яхт-клуб» 1907 дә) үстерүче оешмалар барлыкка килә. 1914 тә «Навада очучылар» жәмгыяте оештырыла. Беренче рәсми ярышлар велосипед спорты (1894), тимерайкта узышу (1899), гимнастика (1908), ишкәкле көймәдә ярышу (1908), грек-рим көрәше (1909), ату, теннис (1910), бокс (1911), жинел атлетика бунча 10 төр ярыш (1911), футбол (1911), туплы хоккей (1911), йөзү (1912), авыр атлетика (1912), фигуралы шуу (1913) төрләре бу-



Казан мәкаләсенә. 1–2. Шәһәрнең үзәк өлеше панорамасы. 3. Кремль территориясендәге Сөембикә манарасы һәм Президент сарае; 4. Кремльнең бер өлеше; 5. Казан 9. Г. Тукай мәйданы; 10. М. Жәлил һәйкәле; 11. Г. Камал исем. Татар академия театры; 12. Г. Тукай һәйкәле; 13. Болак каналы; 14. Иске Татар бистәсендәге Ш. Мәржа 17. Бирге (Түбән) Кабан күленең яр буйлары күренеше (шәһәрнең үзәк өлеше); 18. «Пирамида» мәдәни-күңел ачу комплексы; 19. Административ-торак бина (2006); 2



2



3



4



7



8



9



10



14



15



16



19



20



21

(Идел буе) федераль университетының топ бинасы; 6. ТР Дәүләт сынлы сәнгать музейе; 7. ТР Милли музейе; 8. М.Жәлил исем. Татар опера һәм балет академия театры; 9. Ислам мәчете һәм 19 йөзгә караган торак йорт; 15. «Казан» милли мәдәният үзәге; 16. Казан (Идел буе) федераль университетының Филология һәм сәнгать ин-ты бинасы; 17. Казан Кремле; 18. Ф.И.Шәляпин һәйкәле; 21. Казансу арьягындагы яңа микрорайоннарның берсе.

енча уздырыла. 1930–80 елларда К.да төрле спорт төрләрә буенча СССР һәм РСФСР халыклары спартакиадалары, профсоюзлар, Ирекле спорт жәмгыятьләренең (к. «*Буревестник*», «*Динамо*», «*Зенит*», «*Спартак*», «*Труд*», «*Трудовые резервы*», «*Урожай*») Үзәк һәм Республика советлары беренчелегенә финал ярышлары уздырыла. 2010 да К.да физик тәрбия һәм спорт б-н даими шөгылләнүче 196 мең кеше (алар ТР Яшьләр эшләре, спорт һәм туризм министрлыгының физик тәрбия һәм жәмгыять оешмалары коллективлары б-н берләшә, к. *Профсоюзлар физкультура-спорт жәмгыяте*нең *Татарстан Республика Советы*, *Спорт клублары*) исәпләнә. Спортның 38 төре буенча 39 балалар-яшүсмерләр спорт мәктәбе, ш.и. 17 Олимпия резервы мәктәбе (хоккей, тимераякта фигуралы шуу, самбо, дзюдо, грек-рим һәм ирекле көрәш, авыр атлетика, шахмат, шашка, го уены, туплы хоккей, бокс, баскетбол, футбол, жинел атлетика, чаңгыя ярышу, су пьолосы, нефис гимнастика, гандбол, татарча көрәш) эшли, анда 26 меңләп кеше шөгылләнә. К.ның Россия чемпионатларында катнашучы командалар: премьер-лига (футбол — «*Рубин*»), суперлига (хоккей — «*Ак Барс*», баскетбол — «*УНИКС*», ирләр; «Казан Олимпия Резервы училищесе», хатын-кызлар; волейбол — «*Динамо-Казан*», хатын-кызлар; «*Зенит-Казан*», ирләр); югары лига (су пьолосы — «*Синтез*»; туплы хоккей — «*Ракета*»; регби — «*Стрела*», «*Энергия*»; чирәмдәге хоккей — «*Динамо*»; мини-футбол — «*Приволжанин*») составларында уйныйлар. Шәһәрдә 1200 дән артык спорт корылымасы, ш.и. 11 стадион (к. *Стадионнар*), 600 гә якын төрле зурлыктагы спорт майданчылары, 330 спортзал, 16 йөзү бассейны, ш.и. 14 өсте ябык (иң зурлары — «*Оргсинтез*», «*Ак Бүре*», «*Ак Барс*», «*Гольфстрим*», «*Акчарлак*» һ.б.), 15 чаңгы базасы, «Казан» тау спорты сәләмәтләндерү комплексы, 21 ату тире, «*Татнефть-арена*» боз сарае, ясалма бозлы һәм трибуналы *Спорт сарае*, «*Баскет-холл*» спорт уеннары сарае, Р.Һ.Нәжметдинов исем. шахмат һәм шашка уеннары сарае, «*УНИКС*» мәдәният-спорт комплексы, «Казан» халыкара ат спорты комплексы, «*Ак Барс*» көрәш сарае, «*Теннис академиясе*», *Стендта ату тире* комплексы һ.б. эшли. К.да халыкара ярышлар үткәрү өчен кирәкле спорт корылымалары житәрлек. Шәһәрдә татар милли Сабан туе бәйрәме спорт чараларының финал өлеше, «*Республика Татарстан*» г-тасы призына традицион язгы жинел атлетика эстафетасы (1942 дән), «*Казан чаңгы марафоны*» (1968 дән), «*Казан тынычлык марафоны*» (1981 дән), А.П.Курынов истәлегенә авыр атлетика буенча халыкара ярышлар (1975 тән), Н.Г.Жеребцов истәлегенә гер күтәрү ярышлары (1980 нән, бер үк вакытта 1994 тән — Дөнья кубогына, 1999 дан — озын цикл буенча дөнья чемпионатына) уздырыла.

К.да Россия укучы балаларның 1 нче жәйге спартакиадасы финалы (2003), туплы хоккей буенча дөнья чемпионаты (2005, 2011), билбау б-н көрәш (2005), автокросс буенча Европа чемпионатының 6 нчы этабы (2005),

футбол буенча УЕФА Кубогына уеннар, Чемпионнар лигасы, Европа лигасы (2006, 2009–2011 дә «*Рубин*» командасы катнаша), Россиянең 1 нче Жәйге универсиадасы (2008), «*Россия — спорт державасы*» 1 нче Бөтенроссия спорт форумы (2009) уздырыла. 2008 дә К. 2013 тә булачак XXVII Бөтендөнья Жәйге универсиаданы үткәрү хокукы ала. Универсиада ярышларын үткәрү өчен, 64 спорт объекты әзерләү планлаштырыла,



«Баскет-холл» спорт уеннары сарае.

шуларның 36 сы — яңа төзелеш, ш.и. 45 мең урынлы футбол стадионы һәм 28 е халыкара таләпләргә туры китереп реконструкцияләнгән. 2010 да 10 меңнән артык спортчы бөтенроссия һәм халыкара ярышларда, ш.и. РФ беренчелегенә, Кубогына һәм чемпионатларында (2000 ләп кеше), Европа, дөнья, Олимпия уеннарында (200 дән артык кеше) катнаша. К.ның иң яхшы спортчылары — Европа, дөнья, Олимпия уеннары чемпионнары — Л.А.Аверьянова, А.А.Бозин, А.М.Галламова, Н.Ф.Гыйләжәва, С.А.Демина, Д.В.Капустин, О.Н.Князева, Н.А.Колесников, А.Н.Колесникова, А.П.Курынов, Л.И.Логинова, Е.С.Митюнова, В.Г.Никонова, О.М.Рукавишникова, А.В.Фадеев, А.К.Хамматов, Д.В.Шкурихина, Л.Е.Шубина. Иң яхшы тренерлар — В.Т.Глухих, С.К.Демин, В.В.Житлов, В.В.Краснов, Н.И.Морязчиев, В.А.Павлов, О.И.Павлова, М.М.Сәхәбетдинов, С.М.Ульянов, Ә.Ш.Шәйхетдинов.

ҮН. Планлаштыру һәм архитектура

Кремль — Казанның тарихи үзәге. 11 йөздән Кремль калкулыгының төньяк өлешенә монгол яуларына кадәр һәм Алтын Урда чорлары болгар кирмәнә урнашкан була. Казан ханлыгы дәверендә кирмәннең майданы зура яһәм 16 йөз урталарына ул хәзерге Кремль чикләренә диярлек барып житә. Тарихи чыганаclar буенча аның эчендә Хан, Нурғали, Колшәриф мәчетләре һәм хан төрбәләре (к. *Хан төрбәләре*) булды мөгълүм. Кирмән диварларының тышкы ягында баштарак көньяк-көнчыгышка таба терр-яне биләп торган сәүдә-һөнәрчелек бистәләре (к. *Казан посады*) урнаша. Соңрак ул күзгә күренеп киңәя. Посадның чикләре 1530 да ахыргача ачыкланып бетә, чөнки ул агач диварлар б-н әйләндереп алына (к. *Казан Кремле*).

Казан 1552 елда яулап алынганнан соң, шәһәр төзелешенә яңа этабы башлана. Ул, рус православие традицияләренә ярашлы итеп, тамырдан үзгәртеп коруга дучар була. Кремльнең кирмән корылымаларын ныгыту

өчен, 1555 тә бирегә 200 таш эшкәртүче һәм ташчы китерелә. 1556–64 елларда кирмәннең төньяк һәм көньяк өлешләрендә акташтан диварлар калкып чыга, манаралар үзгәртеп корыла яки аларга өскорма өстәлә. Мөселман архит-расына алмашка православие-христиан төзү стили килә. 16 йөзнен 2 нче яртысында Кремльдә Спас-Преображение һәм Троица-Сергий монастырьларына нигез салына, Преображение соборы (1596), *Благовещение кафедраль соборы*, Киприан һәм Иустин чиркәве төзелә; посад терр-ясендә — *Казан Богородица хатын-кызлар монастыре*, *Иоанн-Предтеча хатын-кызлар монастыре*, Никола-Кызлар монастыре, Казан күленен сул ягында Татар бистәсе барлыкка килә. Бу вакытта посад киңәя (Болак тамагының сул ярындагы терр-я хисабына), манаралы агач диварлар б-н тотып алына, анда руслар яши башлай. Шәһәр 3 төп магистральгә ия була: Зур Спас-Воскресенский, Воздвиженский һәм Проломный урамнары. Алар Кремльнең Спас манарасы каршына урнашкан һәм аннан Казансу елгасы суы тулган тирән чокыр б-н аерылып торган Иван майданына килеп чыга (*Беренче май майданы*). Майданда сәүдә итү урыны — *Гостиный двор* төзелә. Посад агачтан төзелгән торак һәм хужалык корылымаларынан формалаша. 17 йөздә Кремльдә Туп йорты, Введение Богородицы чиркәве төзелә, кирмәннең агач диварлары тулысынча кирпечтән корыла, Спас һәм башка манаралар өстәп төзелә. Посад яңадан киңәйтелә һәм агач диварлар б-н уратып алына. Бистә принцибы б-н төзелгән терр-ядә арымтүгәрәк — дугасыман урамнар чөлтәре барлыкка килә. Яңа чиркәүләр һәм монастырьлар үсеп чыга: Фёдор монастыре, Иоаким һәм Анна чиркәве, Иоанн-Предтеча монастыренен исемдәш соборы (1649); чиркәүләрнең агач биналары кирпечтән корыла башлай. Шәһәр архит-расында «рус бизәге» («кирпеч бизәге») стили тарала. Шәһәр яны *Раифа (Богородица) пустыне* һәм *Кизик ирләр монастырена* нигез салына.

17 йөзнен 2 нче яртысында Аргы Казан күле ярында Казан архиепископларының шәһәр читендәге йортлары (соңрак *Воскресение монастыре*) төзелә. Әлегә чорда кирпечтән беренче торак йортлар барлыкка килә (бердәнбер сакланып калган үрнәге — *Михляев йорты*). 17 йөз уртасы К. күренеше Н.Витзен панорамаларында чагылдыш таба.

1708 дә К.га губерна шәһәре статусы бирелгәч, анда тамырдан үзгәртеп реконструкцияләү башлана. Кремльдә элекке Хан сарае урынында Губернатор сарае урнаша, кызыл кирпечтән шәһәр архит-расының доминантасы булган жиде яруслы һәм аркалы манара төзелә (к. *Соембикә манарасы*). Туп сарае урынында Артиллерия сарае урнаша. Шәһәрдә барокко стилиндәге *Пётр һәм Павел соборы*, Дүрт Евангелист чиркәве (1769) *Покров чиркәвенә* чаң манарасы калкып чыга. Яңа типтагы жәмгыять биналары (адм., уку, санәгат) аерым төркем хасил итә: Казан руханналар семинариясе, Казан тукума мануфактурасы комплексы, *Адмиралтейство конторасы бизнесы* һ.б. А.П.Волынский губернаторлык ит-

кән 1729 елда посадның искергән агач диварлары сүтелә, нәтижәдә, посад бистә тирәсендәге корылмалар б-н кушыла. 1730 да инженер А.Сацыпёров К. планын беренче мәртәбә төгәл итеп рәсемгә төшерә. 1739 да шәһәрдә 9 зур, 170 кечкенә урам һәм тыкрыклар, 10 майдан һәм сүздә итү-базар урыннары исәпләнә. 18 йөзгә 1 нче яртысында К.ның үзәк өлешендә элекке агач чиркәүләр урынына таштан яңалары төзелә: *Богоявление чиркәве*, Ярославль мөгжиза тудучылары (чудотворцы) (1737), Воскресение (1741) чиркәүләре. Шул чорда кирпечтән төзелгән чиркәүләрдән сакланып калганнары: Тихвин бистәсендә — *Тихвин Богородицасы чиркәве* (1731), *Евдокия чиркәве* (1734), Постаучылар бистәсендә — Изге Рухның иңүе чиркәве (1735). 1740–50 елларда Иске Татар бистәсе терр-ясендә Яңа чукындрылганнар бистәсе оештырыла, һәм анда Екатерина, Борис һәм Глеб чиркәүләре төзелә.

К. үз тарихында берничә тапкыр һәлакәтле янгыннар кичерә (1579, 1595, 1672, 1684, 1742, 1749, 1754, 1774, 1815, 1842, 1859). Аларның кайберләре шәһәрнең архитектур йөзгә үзгәрдә бер этап була. 1760 еллар уртасында Казан планы 1 нче тапкыр топографик рәсемгә төшерелә. 1768 елда император Екатерина II тарафыннан К.ның жылпәзә рәвешендәге һәм турыпочмаклы планлаштыру системалары чиратлашкан регуляр планы раслана (аны губерна арх. В.И.Кафтырев эзерли). План нигезендә посад диварлары урынында 30–40 м киңлектәге урамнар (иске урамнарның киңдәге — 10–12 м була) барлыкка килә. Яңа урамнар киң жылпәзә рәвешендә Кремль аныннан башланып китә. Воскресенский урамы (хәзерге Кремль) шәһәрнең төп композиция үзәге санала. Радиаль урамнар аркылы урамнар б-н кисешә. Шәһәрнең түбән, көнбатыш өлешендәге төрле якка юнәлгән урамнары план буенча турыпочмаклы урамнарга әверелә. Биредә төп композиция үзәген Проломный урамы (хәзерге Бауман) тәшкил итә. Ромбсыман Балык сәүдәсе майданы (хәзерге Г.Тукай майданы) иске посад һәм бистәләр чигендә урнаша. Кабан күленең уң яры Георгиевский урамы (хәзерге Петербург урамы) б-н бергә турыпочмаклы урамнар челтәрен тәшкил итә. Кабан күленең сул ярына урнашкан Иске Татар бистәсендә Екатерининский урамы аның композицион үзәге булып тора. Биредә кыёк почмаклы урамнар челтәре оеша. К. үзгәндә «үрнәк» проектлар буенча кирпеч йортлар төзелә башлый. 1760–70 елларда, 200 елга сузылган тыюлардан соң, Иске Татар бистәсендә беренче тапкыр 2 таш мәчет төзелә (к. *Ананай мәчете*, *Мәржани мәчете*), алар каршында К.да беренче тапкыр рәсми рәвештә мөселман мәхәлләләре оештырыла. Шулай итеп, шәһәрдә мөселман таш архит-расы яңадан торгызыла башлый. 1774 елда К.ны Е.Пугачёвның крәстиян армиясе басып алганнан һәм көчле янгыннан соң, аның архитектур йөзгә зур үзгәрешләр кичерә: шәһәр күләмендә таштан гражданныр төзелеше башлана. 1830 да К.да 429 таш йорт исәпләнә (1774 тә — 56). 18 йөзгә соңгы чирегендә тәртипкә китерелгән

Югары һәм Түбән Фёдор бистәләре шәһәр сызыгына кертелә. 18 йөз ахыры — 19 йөз башында шәһәр архит-расында классицизм һәм *ампир* стильләре киң тарала. Шәһәрдә яңа ансамбльләр һәм биналар салына (Гостиный двор, Казан Богородица хатын-кызлар монастыре, *Университет шәһәрчеге*, Казандагы беренче гимназия, *Рус гаскәриләренә һәйкәл-төрбә* һ.б.). Кабан күленең уң яры тирәсе үзгәртеп корыла, 1816 елга Арча кыры терр-ясе йортлар, корылмалар б-н кашлана. 19 йөзгә 1 нче чирегендә Иске һәм Яңа Татар бистәләрендә классицизм формаларында 4 таш мәчет барлыкка килә: Унберенче (1801), Галиев, Иске таш, Зәңгәр. Шәһәр яны бистәләрендә (Адмиралтейство, Дары, Ягодный) агач мәчетләр салу дәвам итә. 1825 елда элекке бистәләр башкалар (Бишбалта, Гривка, Кәжә, Кизик) б-н бергә К.га кушыла. 1845 тә Печән базарында, мөселман гыйбадәтханәләре архит-расы үсешендә бер этап буларак, *Печән базары мәчете* корыла. Алга таба аның композицион схемасы буенча Солтан, Борнай, Әжем, Кызыл мәчетләр төзелә. 1860–70 елларда шәһәрдә башка диннарнең гыйбадәт кылу йортлары: *Санкт-Катарина кирхасы*, *костёл* барлыкка килә.

19 йөзгә 1 нче яртысында жәмәгать һәм гыйбадәт кылу биналары, торақ йортлар төзелә башлаган Болак ярлары (к. *Болак ярлары*) реконструкцияләп (Казандагы икенче ир балалар гимназиясе, Казан реаль уч-щесе һ.б.). 1840 елдан К. төзелешләрендә шәһәрнең йөзгә төрле стильдәге архит-ра, ш.и. шәрәк элементлары б-н баеккан *электика* кулланыла. 19 йөзгә 2 нче яртысынан шәһәрдә сәнәгать күргәзмәләре үткәрелә, һәм алар өчен махсус архит-ра комплекслары төзелә башлый (к. *Казан халькара күргәзмәсе*).

19 йөз ахырында К.ны төзү кардиналь рәвештә үзгәрә. Анда яңа типтагы таш һәм агач биналар үсеп чыга: тамаша кылу (театрлар, цирк), сәүдә (кибетләр, пассажлар), уку (мәктәп-гимназияләр, ин-тлар), сәнәгать (заводлар, фабрикалар, телефон һәм электр станцияләре, тегермәннәр), торақ (табыш йортлары, байлар йортлары) биналар һ.б. Шәһәр панорамасын Богоявление чиркәвенәң кыңгырау манарасы аеруча бизәп тора.

1890 елларда электикага алмашка *модерн* һәм *неоклассицизм* стильләре килә (*Шамил йорты*, *Казан хәрби округы командующие йорты*, *Дәүләт банкының Казан бүлгәсе* һ.б.). 19 йөзгә 1 нче яртысында шәһәрнең архитектур йөзгә формалаштыруга арх. М.П.Коринфский, П.Г.Пятницкий, Ф.И.Петонди, А.К.Шмидт, А.И.Песке; 19 йөзгә 2 нче яртысы — 20 йөз башында — Ф.Р.Амлонг, В.К.Бечко-Друзин, С.В.Бечко-Друзин, И.Н.Колмаков, К.Л.Мюфке, Г.Б.Пуш, Л.К.Хрценович һ.б. лаеклы өлеш кертә.

Окт. рев-циясеннән соң К. шәһәре төзелешендә яңа этап башлана. 1920 еллар азыгынан *конструктивизм* стиле өстенлек итә башлый. Бу чорда шәһәрнең тарихи шартларда барлыкка килгән мохитендә аңа контраст булган аз санлы яңа жәмәгать биналары төзелә. Мәктәпләр, хастаханәләр, мәданият сайрайлары, клублар, спорт комплекслары коры-

ла. 1926 елда «Динамо» стадионы сафка баса (арх. П.Т.Сперанский, 1990 елларда үзгәртелә). 1930 елларда *ТАССРның 10 еллыгы исемендәге мәданият сарае* (соцрак сүтелә), *Матбузат йорты*, Мехчылар клубы (арх. И.Г.Гайнетдинов, 1935) һ.б. төзелә. 1920–30 еллар дәвамында К.да рационалистик модерн стиле үсүен дәвам итә. Аның элементлары кинотасма ф-касының адм. һәм житештерү корпусларында (арх. А.Э.Спорис), *Кабан арты мәчете* бинасында ачык чагыла. Совет чорында байтак гыйбадәтханәләр башка максатларда файдаланыла, бу исә, үз чиратында, мәчет манараларының, чаң манараларының жимерелүенә, биналарның эчке төзелеше үзгәргә китерә. 1930 елларның 2 нче яртысынан шәһәр архит-расында «Сталин ампыры» дип йөртелгән зиннатле стиль өстенлек итә башлый: Казан ун-тының химия ф-ты (башта СССР ФАнең Татарстан ф-лы, арх. М.К.Игъламов, 1957), Дәрвишләр бистәсендәге Мәданият сарае, Казан финанс-икътисад ин-ты бинасы (арх. Ю.Ю.Савицкий, 1938–1951) һ.б. К.дагы Татар опера һәм балет акад. театры бинасы элекке стильнең аеруча аһамиятле истәлекләренән санала. К.да сугыш һәм сугыштан соңгы елларда, сәнәгать пр-тиеләренән яңа терр-яләргә үзләштерүе сәбәпле, халыкка хезмәт күрсәтүче учреждениеләр комплексы булган «социалистик шәһәрчеләр» проектлаштырыла һәм төзелә башлый: кибетләр, ашханәләр, поликлиникалар, мәданият сарайлары һ.б. (Совет р-нының Дәрвишләр бистәсе, хәзерге Авиа-төзелеш р-нының иске өлеше). Аларда классцистик архит-ра элементларын кулланып бизәлгән 2–5 катлы йортлар төзелә. 1948–52 дә «Ленгипрогор» ин-ты тарафыннан К.ны алга таба планлаштыру һәм төзү проекты эзерләнә. Шуңа яраклаштырып, яңа магистральләр үткәрелә (хәзерге Восстание, Декабристлар, Себер тракты, Эсперанто урамнары), майданнар корыла (Восстание, Совет һ.б.).

СССР МСның 1955 тә кабул ителгән «Проектлаштыруда һәм төзелештә артыкчыларны бетерү турындагы» һәм «Төзелешләргә алга таба индустриальләштерү, сыйфатын яхшырту һәм бәясен киметү буенча чаралар турындагы» карарларыннан соң К.дагы биналарның архит-расы кырыс-катгы һәм ачык төс ала. Жәмәгать биналарында тимербетон конструкцияләр һәм зур пыяла яссылыклар киң кулланыла: *Казан Елга порты вокзалы*, Ирек майданындагы КПСС өлкә ком-ты бинасы (арх. П.А.Саначин, Г.И.Солдатов, инж. О.И.Берим, 1962) һ.б. Күп катлы торақ йортлар төзү чоры башлана.

Куйбышев ГЭСы һәм Куйбышев сусаклагычы төзелүгә бәйлә рәвештә 1953 елда К.да шәһәрне инженер саклау системасы эшләнә (8 плотина, 25 км озынлыктагы 10 саклау дамбасы). 1956 да Казансу елгасының иске үзәне Елантау р-нында ике плотина б-н булып куела, су Иделгә яңа канал буенча ага башлый, нәтижәдә шәһәр эчендә, Киров дамбасы р-нында, зур акватория барлыкка килә. Кин

ярлы саклау дамбалары, Киров һәм Ленин күперләре төзелә.

1960 елларда биналар бизалешендә алюминий, чыныктырылган пъяла, пластмасса, тулысынча завод эзерлэгән жыелма элементлар файдаланыла башлый. Элеге материаллар Спорт сараен (1966), Сәяси мәгариф йортын (арх. А.А.Спорнус, П.А.Саначин, 1966), Казан циркын (1967), Актёрлар йортын (арх. В.А.Петров, А.А.Спорнус, 1967), Казан консерваториясендә элеккеге концертлар залы бинасын (арх. М.Х.Агишев, И.Н.Агишева, инж. О.И.Берим, С.К.Зәбиров, 1967; 2000 дә үзгәртп корыла), «Татарстан» кунакханәсен (1970) һ.б.ны төзөгәндә киң кулланыла. Шәһәр мәйданнарында яңа скульптура ансамбльләре барлыкка килә: 1 Май мәйданында М.Жәлил һәйкәле, М.Горький исем. Үзәк мәданият һәм ял паркы янында *Совет влас-те өчен көрәштә һалак булганнар һәйкәле* һ.б. К. планы буенча 1965 тән күп катлы йортлардан торган микрорайоннар төзелә башлый. Шәһәрнең күп елларга сузылган үсеш юнәлешен 1969 да «Ленинпрогор» ин-ты төзөгән ген. план билгели. Шуның нигезендә К.да житештерү зоналары, яңа торак р-нар, жәмәгать үзәкләре, халыкның ял итү урыннары барлыкка килә. Шәһәр яңа кала төзү принцип-лары буенча корыла: микрорайоннар ирәкле планлаштырыла, анда эре комплекслар калкып чыга һ.б. 1972 дә шул ук институт тарафыннан, шәһәрнең тарихи структурасын исәпкә алып, К. үзгән детальләп планлаштыру проекты эшләнә; 1970 еллар ахырында шәһәр микрорайоннары үзәкләренен проекты эзерләнә. К.ның архит-ра һәм төзелеш сәясәтен үстерүгә *Ү.Г.Алтаров, Ә.Һ.Бикчәнтәев, И.Г.Вәлиев, И.Г.Гайнетдинов, Р.М.Мортазин, В.Д.Панова, Г.И.Солдатов, П.А.Саначин* һ.б. зур өлеш кертә. 1970–80 елларда К.да, бердәйләштерелгән төзелеш детальләре кулланып, башлыча, үрнәк проектлар буенча торак һәм жәмәгать биналарының зур төзелеше башланып китә. Бу — яңа төзелешләрдә төссез, үз йөзе булмаган районнар барлыкка китерә. Бары тик индивидуаль проектлар буенча төзелгән аерым жәмә-

мәгать биналарында гына ниндидер дәрәжәдә элеге бергөреллектән котылу мөмкин була: Чехов урамындагы базар бинасы (арх. Ф.Х.Селецкий, инж. В.В.Цитович, 1971), Казан ун-тының физик һәм гуманитар ф-тлар корпуслары (арх. О.А.Кашинцева һ.б., 1972; 1977), ТР Рәсәмнар берлегенен *Күргәзмәләр залы*, В.И.Ленин исем. Үзәк музейның Казан ф-лы, Татар акад. театры. 1980–90 елларда, Горки-1,2, Азино-1,2 микрорайоннарында торак комплекслар, Казансуның уңьяк ярында күпләп яңа кварталлар төзү хисабына, шәһәрнең чикләре шактый киңәя. 1980 еллар ахырыннан, ил үсешендә социаль-икътисади шартлар үзгәрү, архит-ра һәм төзелештә базар икътисады урнашу сәбәплә, К.да мөһим үзгәрешләр була. 1988 дән яңадан мәчетләр һәм чиркәүләр төзү башлана. «*Рамазан*», «*Болгар*», «*Хозэйфа ибне әл-Ямәни*» мәчетләре, Серафим Саровскийның храмнар комплексы, католиклар чиркәве шәһәрнең бизәге булып тора. Казан Кремле терр-ясендә шәһәр архит-расы символларының берсенә айланган яңа «*Кол Шәриф*» мәчете салына.

1996 да Тузган торакны бетерү программасы кабул ителә, 2004 елда ул уңышлы төгәлләнә. Бу вакыт арасында тарихи шартларда барлыкка килгән р-нарда яшәүче халык шәһәрнең яңа микрорайоннарына күчәрелә. К.ның үзәк өлешендә киң күләмдә яңарту эшләре башкарыла. Тузган торак урыннарында заманча офис биналары, югары уңайлыктагы аз катлы торак йортлар һ.б. калкып чыга. Шәһәрнең яңа ген. планы эзерләнә, аның перспектив үсеш план-схемасы раслана (2004).

К.ның меңбеллык юбилее (2005) башкалада заманча жәмәгать-күнел ачу һәм сәүдә комплекслары барлыкка килә. К.да «*Пирамида*», «*Кольцо*», «*Корстон-Казан*», «*PARK HOUSE*», «*Тандем*», «*XL*», «*Suvar Plaza*», «*Ривьера*» һ.б.; спорт биналары: «*Баскет-холл*», «*Татнефть-арена*», «*Ракета*»; адм. офис биналары: «*ТАИФ*» ЖЧЖ, ТРның Юл хәрәкәте иминлеге дәүләт инспекциясе (ГИБДД) бинасы төзелә. 2005 елда К.да

Казанның меңбеллыгы паркы.



Казансу елгасы аша «Миллениум» күпере салына. «*Суворовский*», «*Магеллан*», «*Седьмое небо*», «*Солнечный*» һ.б. заманча торак комплекслар Идел һәм Казансу елгаларынан ачылган К. панорамасының йөзен үзгәртә.

XXVII Бөтендөнья жәйге универсиада өчен (Казан, 2013) Универсиада авылы һәм 30 дан артык яңа спорт корылышы: Су спорты сарае, Урта Кабан күлендә ишкәк ишү каналы комплексы, Теннис академиясе, Чирәмдәге хоккей үзәге һ.б. төзелә.

Футбол буенча дөнья чемпионатына (Казан, 2018) эзерлек йөзеннән дөньякүләм дәрәжәдәге стадион төзелә. Казансу елгасының уңьяк ярында яңа шәһәр үзәге барлыкка килә.

Әд.: Рычков П.И. Опыт казанской истории древних и средних времён. СПб., 1767; Фукс К.Ф. Краткая история города Казани. К., 1817; Рыбушкин М.С. Краткая история города Казани. К., 1834; Баженов Н. Казанская история. К., 1847; Шпилевский С.М. Указатель исторических мест достопримечательностей города Казани. К., 1873; Пинегин М. Казань в её прошлом и настоящем. СПб., 1890; Загоскин Н.П. Спутник по Казани. К., 1895; Олсари А. Описание путешествия в Московию. СПб., 1906; Дульский П.М. Памятники Казанской старины. К., 1914; Худяков М. Очерки истории Казанского ханства. К., 1923; Старая и новая Казань. К., 1927; Казанская история. М.–Л., 1954; Калинин Н.Ф. Казань. К., 1955; Тунаков П.Д. Казань сегодня и завтра. К., 1960; Молодость древнего города. К., 1978; Остроумов В.П. Казань. К., 1978; Айдаров С.С. Казань. К., 1979; Страницы истории города Казани. К., 1981; Казань в памятниках истории и культуры. К., 1982; Гарзавина А.В., Новицкий А.И. Моя Казань: Исторический и архитектурно-художественный облик. К., 1984; Орденосная Казань. К., 1987; Халитов Н.Х. Памятники архитектуры Казани XVIII – начала XIX в. М., 1989; шул ук. Архитектура мечетей Казани. К., 1991; История Казани: В 2 кн. К., 1988–91; Литвин А.Л. Казань: время гражданской войны. К., 1991; Республика Татарстан. Памятники истории и культуры: Каталог-справ. К., 1993; Салихов Р.Р., Хайрутдинов Р.Р. Республика Татарстан: Памятники истории и культуры татарского народа (конец XVIII – начало XX веков). К., 1994; Амиров К.Ф. Казань: где эта улица, где этот дом?: Справ. улиц города Казани. К., 1995; Древняя Казань глазами историков и современников. К., 1996; Знаменитые люди о Казани и казанском крае. К., 1999; Зорин А.Н. Города и посады дореволюционного Поволжья. К., 2001; Хузин Ф.Ш., Ситдинов А.Г. Средневековая Казань: Краткий библиогр. указ. К., 2002; Султанов Р.И. Историческая география Казани (город и его предместья в XVI–XVII вв.). К., 2004.

КАЗАН, кече планета № 1316. 1933 елда Кырымдагы Симеиз обсерваториясендә астроном Г.Н.Неуймин тарафыннан ачыла, ТАССР башкаласының исеме бирелә. Планетаның Кояштан ераклыгы 1,6 дан 3,2 а.б. арасында үзгәрә. Кояш тирәли әйләнү периоды 3,7 ел.

«**КАЗАН**», арыш сорты. 1937 елда Казан селекция станциясендә Х.Х.Байчурова һәм Е.Н.Борисова тарафыннан аерып алынган формаларны ирәкле серкәләндерү фондында күп тапкыр сайлап алу ысулы б-н чыгарыла. Башагы эре, тыгыз, яхшы бөртөкләнгән, ор-

чыксыман формада, турыпочмакты аркылы киселешле, жылчыгы ярымавыш, бөртеге ярымачык, яшел төстә, сабагы ургача озынлыкта, шактый нык, күп тармакты. Корылыкка бирешми, кышка чыдам, ләкин бу сорт чиләнүгә һәм кар күгәреге б-н зарарлануға бирешүчән. Он тарту һәм ипи пешере сыйфатлары югары. 1000 бөртектән авырлыгы 30,4 г, стандарт «Авангард» сортыннан 3,6, «Вятка» сортыннан 4,1 г га артыграк. 1937–51 елларда селекция-тәҗрибә станциясендә сорт сынау вакытында уңыш ургача 1 га дан 28,93 ц тәшкил итә, «Авангард» сортыннан 2,71 ц га, «Вятка» сортыннан 1,82 ц га югары. 1942 елда Татарстанда һ.б. төбәкләрдә районлаштырыла. Чөчүлекләрдә зур майданлы биләп 35 ел чәчелә. СССР Дәүләт бүләге бирелә (1950).

Әд.: Байчурова Х.Х. Озимая розь — Канзская. К., 1951.

«КАЗАН», болын солычасы сорты. 1975 елда Татарстан а.х. фәнни-тикшерену ин-тында Л.А.Киселёва, Ф.М.Киселёв һәм И.Г.Вәлиева тарафыннан жирле популяциядән күпләп сайлап алу ысулы б-н чыгарыла. Көз көне чәчеп үстерелә. Куагы ургача тыгызлыкта, туры басып тора һәм аз үсеш алган. Сабаклары ургача тупаслыкта, төксез, түгәрәкләнгән. Сабагының ургача биюклеге тулысынча чәчәк ату чорында 119 см. Яфрактары ясси, яшел һәм ачык яшел төстә. Чәчәк оешмасы — ачык төстәге себеркәч, өлешчә шәмәхә төсле, озын ботаклы һәм ярым кысылган. 1000 орлыкның авырлыгы 2 г. Орлыклары ясси, ачык төстә. Тамыр системасы нык үскән. Бу сорт тутык авыруы б-н аз зарарлана, кышка һәм язгы кырауларга бик чыдам, корылыкка чагыштырмача бирешмәүчән, озак саклана. Ике тапкыр чабып алуға пәчән уңышы ургача 1 га дан 52,2 ц тәшкил итә. Сугарган очракта күп тапкырлар чабып алырга мөмкин, пәчән уңышы 1 га дан 83,5 ц га житә. Орлыклык материал югары — 1 га дан 3–4 ц (иң югары тулы кыйммәтле орлык уңышы жыйге чорда чәчелгәндә алына). Татарстанда районлаштырыла (1976).

«КАЗАН», болын тимофеевскы сорты. 1940 елда Казан селекция станциясендә З.Х.Шәрәф, Ф.М.Киселёв һәм Л.А.Киселёва тарафыннан ирекле сортара серкәләндереп һәм югары агротехник фонда тәрбияләнган табигый популяциядән күп тапкырлар төркемләп сайлаганнан соң күпләп аерып алу ысулы б-н чыгарыла. Бу сорт арадаш экологик типка карый. Куагы ургача тыгызлыкта, аз үсеш алган туры формада. Сабаклары тупас, төксез, цилиндр формасында, куыш өчле, туры, кайбер очракта буынлы. Аларның ургача озынлыгы 105 см. Орлыклары вак, озынча-түгәрәк формада, сары-көрән төстә. 1000 орлыкның абсолют авырлыгы ургача 0,568 г, 0,3 г нан 0,7 г га кадәр булуырга мөмкин. Тамыр системасы көчле үскән. Гөмбә авырулары б-н аз зарарлана, корылыкка чыдамлылыгы чагыштырмача югары булуы б-н аерылып тора, ләкин корылыклы шартларда уңышы шактый кими. Сугаруны ярата. Югары уңыш бирә. Пәчән уңышы чиста чөчүлекләрдә сынау елларында 1 га дан 26 ц дан 54 ц га кадәр була.

Коры матдәнең иң югары уңышы 1 га дан 105 ц, орлыкның — 11 ц. Протеин 15,8%, шикәр 7,4% тәшкил итә. Татарстанда районлаштырыла (1956), РФнең Урта Идел бие төбәкләрендә игелә.

Әд.: к. «Казанец».

«КАЗАН» санаторие. Казан шәһәре үзәгендә, Казансу буендагы урман-паркта урнаша. 1933 елда нигез салына. Санаторий комплексы үз эченә төп бинаны (7 катлы), уңайлы коттеджлар, дөвалау корпусын, ашханәне ала. Дөвалау факторлары: «Казан» сульфат-магний-кальцийлы шифалы су, бром, ортобор к-тасы, йод б-н баetylган хлорид-натрийлы эремәләр, сульфидлы ләм балчыгы (Зәңгәр күлдән алына). «Казан» минераль суы сидек бүленүне көчәйтә, сидек юлларынан лайла, комны эретеп чыгаруға ярдәм итә, сидек составын, үт куыгын нормага китерә. Санаторий ашканынаты эгзальлары, сидек-женес системасы, диабет авыруларын дөвалауға көйләнә; анда ашказаны, уникаилле эчәк жәрәхәтләрен, үт куыгын алу операцияләреннән соңгы авыруларны дөвалау өчен махсус бүлек, йөклә хатын-кызлар сәламәтлеген ныгыту өчен «Фемина» бүлеге. Терренкур йөрү сукмаклары булган парк, сауна, бассейн, күнегүләр залы, китапханә, концерт залы була. Санаторийда клиник-биохимик лаб., УЗИ, ЭКГ, функциональ диагностика, физиотерапия, стоматология кабинетлары бар. Дөвалау комплексында су б-н дөвалау, эчәкләрне минераль су һәм үләннәрдән әзерләнган су б-н юдыру, минераль ванналар, төрле массажлар (ши. су асты), дөвалы душлар, «коры нарзан» ванналары, парафиноозокерит һәм ләм б-н дөвалау, спелео-, физио-, гало-, психо- һәм фитотерапия, мануаль һәм рефлексларны дөвалау, дөвалау физкультурасы файдаланыла. 2007 елдан эшчәнлегә туктатыла.

Л.А.Мартынова.

«КАЗАН», Яшел Үзән р-нындагы бройлер кошчылык ф-касы. 1 нче чираты — 1973 елда, 2 нче һәм 3 нче чиратлары 1975 тә файдалануға тапшырыла. Үзәк утары — Осиново авылы. 1995 тән АЖ, 2003 тән «Ак Барс»



«Казан» кошчылык фабрикасы.

холдинг компаниясе составында. Уңайлыклары булган 400 ләп фатир, тулай торак, көн-күреш хезмәте курстү комб-ты, медпункт, яшүсмерләр клубы һәм башка социаль-көн-күреш биналары төзелә. 2009 да кош итен эшкәртү комб-ты сафка баса. 1990 еллар уртасына фабрика ел саен 1,1–1,2 млн. баш та-

вык асрый; 1997 дә — 13,6, 2011 дә — 15,7 мең т тавык ите, 16 млн. данә йомырка житештерелә. Фабрика РСФСР МС һәм ВЦСПСның күчмә Кызыл Байрагы б-н бүләкләнә (1998, 1989). Эшчеләр дәүләт бүләкләренә лаек була, ши. 2 кешегә — РФнең атказ. а.х. хезмәткәре, 4 кешегә ТАССР, ТРның атказ. а.х. хезмәткәре, 2 кешегә ТРның атказ. механизаторы исемнәре бирелә, 1 кеше — Хезмәт Кызыл Байрагы ордены, 2 кеше медальләр б-н бүләкләнә.

Әд.: Архипов В. Осиновские страницы. К., 2002.

В.А.Архипов.

«КАЗАН», журнал. Казан татарларына теләктәшлек жәмгыяте органы. 1905 елда Истанбулда татар телендә нәшер ителә.

«КАЗАН» («Kazan»), фәнни-популяр, ижтимагый-сәяси, әдәби-һәм журналистика журналы. Казан төркиләренә Мәдәни һәм җәмгыяте органы. 1970–80 елларда кварталга бер Әнкарада, Истанбулда (өзеклекләр

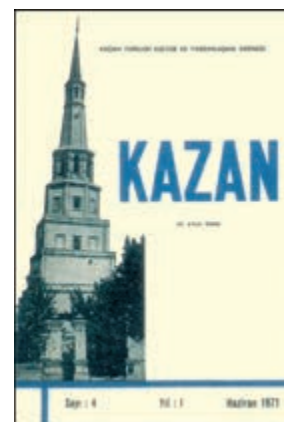

«Казан» журналы.

б-н) төрек телендә нәшер ителә, 23 саны чыга. Журналның химаяче-нашире — Ә.Мәңгәр, мөхәррирләр — Р.Мөхтәсип һәм М.Әллуки. Журналның жавалы сәркәтипләр, редколлегия эгзальлары һәм төп авторлары — чит илләрдә яшәүче татар галимнәре, язучылары, жәмәгать эшлекләре: Р.Аги, Н.Бинар, Н.Дәүләт, Ә.Кураг, Х.Кушай, М.Таһир, А.Тимер, С.Чыгтай һ.б. Текстлар, нигездә, төрекчә, ә татар әдәбияты һәм фольклор эсәрләре оригиналда һәм төрек телендә тәржемәдә басыла. Журналда ш.у. төрек, рус, Көнбатыш Европа авторлары язмалары да урын ала. Татарларны өйрәнү тематикасы — татар халкының тарихы һәм бүгенге халәте, аның теле, мәданияте, этнографиясе, этносара багланьшлар өстенлек ала. Һәр санда татар әдәбияты үрнәкләре, чит илдә яшәүче татар әдилләренә (Х.Габдуш, С.Гыйффәт, Ш.Илдәр, М.Исмәгыйли, А.Ишгәй, Л.Каран һ.б.) эсәрләре тәкъдим ителә. Г.Тукай ижатын өйрәнүгә, татар мәданиятенә танылган вәкилләре Й.Акчүра, М.Акъсөгетзадә, Р.Арат, М.Бигиев, И.Гаспралы, М.Гафури, Г.Исхакий, Г.Кариев, С.Максуди, К.Насыйри, Р.Фәхретдин һ.б. тормаышы, эшчәнлегә турындагы язмаларга зур урын бирелә. Журнал Төркия,



КАПО. 1. Агрегатлар жыю цехы; 2. Ту-214 самолёты жыю цехында.

Финляндия, Германия, АКШ һ.б. илләрдә яшәүче татарлар арасында киң тарала.

Әд.: Миңнегулов Х.И. «Казан» журналы // Кызыл таң. 1992. 10–19 сент.; шу ул ук. «Казан» һәм «татар» — аерылмас төшенчәләр // Дөнъяда сүземез бар. К., 1999; шу ул ук. Обретёт душа, стремясь к тебе, свободу // Казань. 1993. № 1.

Х.И.Миңнегулов.

КАЗАН АВИАЦИЯ ЖИТЕШТЕРҮ БЕРЛӘШМӘСӘ (КАПО), С. П. Горбунов и с е м е н д а, федераль унитар пр-тие, илдә авиация машиналары төзелешенең әйдәп баручы пр-тиеләренең берсе. Хәрби һәм гражданнар самолётлары, халык куллану товарлары житештерә. 1932 елда төзелеп килүче авиация комб-гы («Казмашстрой») составында завод оеша башлаганда нигезләнә. 1934 тә ул «Серго Орджоникидзе исемендәге 124 нче завод» исемен ала. Аякка басу чорында (1934–36) з-дта дөнъядагы иң зур — 8 моторлы АНТ-20 (ПС-124 «Максим Горький») самолёты; спорт-өйрәнү самолётларының бөтенсоюз очышында катнашкан КАИ-1 самолёты; В.Ф.Болховитинов конструкциясе буенча берничә тизлек, очыш биеклегенә һәм йөк күтәрү рекордлары куйган ДБ-А бомбардировщиклары эшләнә. 1937 дә СССРдагы беренче югары тизлекле авыр Пе-8 (ТБ-7) бомбардировщигы күпләп житештерелә башлый, ул 1941 елга кадәр чыгарыла (барлыгы 93 самолёт төзелә). Бу самолётлардан Берлин беренче танкыр бомбага тотыла (1941 нең августы), аларга утырып сов. дипломатик делегациясе АКШка кадәр оча (1942). Сугыштан соң Пе-8 йөкләр ташу өчен Арктикада файдаланыла. 1940 та Американың «Дуглас» фирмасыннан сатып алынган лицензия буенча пассажир самолёты ПС-84/Ли-2 не житештерүгә әзерлек башлана (10 машина эшләнәп чыгарыла). Бөек Ватан сугышы башланыр алдыннан з-д пики ясаучы Пе-2 бомбардировщигы житештерүне үзләштерә. 1941 нең октябрдә з-д терр-ясенә Мәскәүнең С.П.Горбунов исем. 22 нче авиация з-ды эвакуацияләнә (ул 1927 елда оештырыла, 1933 тә Горбунов исеме бирелә, шу ул ук елда Ленин ордены б-н бүләкләнә); берләштерелгән з-д С.П.Горбунов исем. Казан 22 нче авиация з-ды дип атала башлый. Кыска вакыт эчендә эвакуация б-н китерелгән жиһазлар гамәлгә кертелә һәм хәрби продукция житештерү үзләштерелә. Эшләүчеләр саны 30 меңләп ке-

ше исәпләнә. Квалификацияле белгечләр килү кадрлар проблемасын хәл итәргә мөмкинлек бирә. Завод тулысынча техник яктан яңадан жиһазландырыла: салкын ысул б-н штампләу, кайнар штамплар, станок жайланмалары, пресс-формалар, инструментлар цехлары оештырыла; житештерүне әзерләү хезмәте үзгәртеп корыла. 1942 ел з-д үсешендә борылыш чоры була: тулай продукция күләме сугышка кадәргә 1940 ел күрсәткеләреннән 8 тапкыр арта. Житештерүнең иң зур күләменә 1944 тә ирешелә (1100 % тан артык). Алдагы елларда да үсеш темплары югары булып кала. Һәр тәүлектә з-дның жыю майданчыкларынан 10–12 Пе-2 самолёты чыга, алар Кызыл Армия Хәрби һава көчләренең төп бомбардировщиклары була (10 меңләп самолёт эшләнә). Хәрби үзгәртеп коруның төп нәтижәсе житештерүнең техник дәрәжәсе кискен күтәрелүдән һәм хезмәт житештерүчеләргә гаять зур үсешеннән гыйбарәт була. Пе-2 самолётларын фронтка жиберү өчен з-дта Кызыл Армия Хәрби һава көчләренән 221 нче аерым күчүрү полкы урнаштырыла. Хөкүмәт йөкләмәләрен үрнәк башкаруы өчен 1945 нең сентябрдә з-д Кызыл Байрак ордены б-н бүләкләнә; Дәүләт Оборона Ком-тының күчмә Кызыл байрагы з-дкә мәңгелек саклауга ташырыла. 1945 нең 2 нче яртысында, тыныч тормыш таләпләренә яраклашкан рәвештә, житештерү күләме кискен кимүгә йөз тотта. Продукцияне янасына алмаштыру процессы башлана; 1945 нең ахырында ерак араларга очарга сәләтле авыр Ту-4 бомбардировщигы чыгаруны үзләштерүгә керешәләр. Бу самолёт тактик-техник параметрлары, конструктив-техник күрсәткеләре буенча әлек эшләнгән самолётлардан күпкә өстен була. З-д тамырдан үзгәртеп корыла: 3 цех, ш.и. плаза-өлге цехы оештырыла; 7 механика һәм инструментлар, ш.и. 6 агрегатлар цехы яңадан жиһазландырыла; яңа тоташ линияләр гамәлгә кертелә; производство яңа махсус жиһазлар, өлгеләр б-н коралландырыла; яңа технол. процесслар үзләштерелә: шассиларның цилиндрларын күп катламлы дугалы эретеп ябыштыру, бронзадан килү һ.б. кулланыла. 1947 дә Ту-4 бомбардировщигы сериягә салына, з-д бу очкычларны эшләп чыгару буенча төп пр-тиегә әверелә. 1947 нең 3 августында сериядәгә өч Ту-4 са-

момлөты һәм Ту-70 самолёты (пассажирлар варианты) Тушино авиация парадында катнашалар. 1951 дә Очу-сынау станциясе, самолётларны аэродромга илтәп житкерү өчен ангар сафка баса, жир өсте радиолокация жиһазларын ясаучы махсус цех эшли башлый. 1952 дә Ту-4 самолётын чыгару туктатыла (барлыгы 655 машина эшләнә), з-д уникаль очыш-техник күрсәткеләргә ия, ерак арага очарга сәләтле, ракета йөртүче реактив Ту-16 бомбардировщигы житештерүне үзләштерә башлый. Технологияләр камилләштерелә: беренче тапкыр эре габаритлы электрон коеп (локлар, фонарьлар) эшкәртү, фрезерлауның яңа алымнары, төркөмләп прессләп чүкәп беркетү, герметик агрегатлар эшләнә; панельләштерү, агрегат аергычларның тоташу өслекләрен һәм тишекләрен механик эшкәртү гамәлгә кертелә, электрожгутлар ясау өчен махсус плазлар эшләнә, плазлар б-н бәйләнешле жайланмалар буенча коммуникацияләр системаларын монтажлау үзләштерелә һ.б. Ту-16 самолётларын житештерү чорында 10 нан артык модификациядә 799 очкыч эшләнәп чыгарыла (эре модификацияләреннән берсе пассажирлар самолёты Ту-104Б була; 100 ләп машина эшләнә). Самолётлар Кытайга, Индонезиягә, Мисырга, Гыйракка жиберелә. Ту-16 самолётын серияләп житештерү 1963 елда туктатыла. 1957–62 дә з-д куәтләрен күпкә (төп фондлары — 18 % ка, жиһазларны — 13 % ка, майданнары — 8 % ка) үстәрә, бу яңа буын самолёт, ерак арага очарга сәләтле, тавыш тизлегеннән югары тизлекле Ту-22 бомбардировщигы төзүне үзләштерү вақытын кыскарту мөмкинлеген бирә. З-д терр-ясендә аны сынау өчен яңа очып күтәрелү-төшү юлы төзелә. 1961 дә өч Ту-22 самолёты Тушино авиация парадында катнаша. 1962 дә самолёт Кораллы көчләр составына кабул ителә (барлыгы 300 дән артык машина, ш.и. Гыйракка һәм Ливияга жиберү өчен очкычлар чыгарыла). 1962–64 тә, ерак магистральләрдә очучы Ил-62, соңрак аның модификациясе булган Ил-62М пассажирлар самолётларын серияләп житештерү өчен (1994 ахырына кадәр барлыгы 278 самолёт эшләнәп чыгарыла, бу самолётлар дөнъяның 9 иленә жиберелә), пр-тидә барлык база куәтләре камилләштерелә. 1960 еллар ахырында Ту-22М стратегик бом-

бардировщицын эшлэу үзлештерелә (яхшыртылган очыш-техник күрсәткечләре б-н Ту-22 схемасы саклана), аның тәҗрибә үрнәге з-дта эшләнә; 1969 да бу самолёт серияләп чыгарыла башлый (төрле модификациядәге 497 очкыч төзелә). Ту-22, Ту-22М самолётлары Әфганстанда сугыш хәрәкәтләре алып бару өчен файдаланыла. 1967 дә Лениногорск шәһәрәндә з-дның ф-лы төзелә, анда «Казанка-5» һәм «Казанка-2М» көймәләрен конвейерда житештерү оештырыла. Бишьеллык планын унышлы үтәгән өчен пр-тие Ленин ордены (1971), авиация техникасы житештерүдәге казанышлары өчен Октябрь революциясе ордены (1977) б-н бүләкләнә. 1978 дән — з-д хәзерге исемдә. 1980 еллар башында коллектив дөньядагы иң зур (озынлыгы — 54,1 м; канат жәемә — 55,7/35,6 м), шул ук вакытта иң көчле хәрби самолётларның берсе булган, канатлар геометриясе үзгәрешле Ту-160 стратегик бомбардировщицын төзүне житештерүгә керешә. Әлеге самолётларны үзлештерүгә бойле рәвештә производство майданнарының саны ике тапкыр диярлек арта, технол. жиһазлар паркы яңартыла, аның нигезен санлы программалар б-н идарә итүле станоклар һәм югары житештерүчәнлекле эшкәртү үзәкләре тәшкил итә. Күп кенә уникаль технол. процесслар, ш.и. дөньяда тиңе булмаган — калып стәнәлы зур габаритлы титан эретмәсе конструкцияләрен электрон-нурланыш ысулы б-н эретеп ябыштыру үзлештерелә (1992 елга 27 машина эшләп чыгарыла). Ту-160 Россия стратегик көчләренә атом-тош коралын һавада йортүче төп очкычы булып тора. 1990 еллар уртасында з-дта уртача магистральдә очучы Ту-214 пассажирлар самолётын серияләп чыгару башлана. Берләшмәне техник яктан үзгәртпән кору һәм янадан коралландыру эшләре довам итә. 2000 дә тиңерчелек корпусының 1 нче чираты файдалануга тапшырыла. Самолётларның канатларын һәм фюзеляжларын халыкара стандартлар дәрәжәсендә сыйфатлы жыюны тәмин итүче заманча чүкәп ябыштыру автоматлары урнаштырыла. 1997 дә Ту-214 самолётны дөүлэт сертификациясен уза, 2001 дә КАПОга аның производствосын хуллау турында Таныклык (РФдә бердәнбер) бирелә. Шул ук елда Ту-214 пассажирлар лайнеры 44 нче халыкара «Ле Бурже» аэрокосмик салонында тәкдим ителә (Франция). Очыш-техник характеристикалары һәм урындагы тавыш күрсәткечләре буенча самолёт Россия һәм халыкара авиация нормаларының барлык таләпләренә жавап бира. «Россия граждандар авиациясе техникасының 2002–2010 елларда һәм 2015 елга кадәрге чорда үсеше» Федераль программасы нигезендә КАПО Ту-214 самолёты модификацияләрен эшләу һәм аларны житештерү буенча төп башкаручы итеп билгеләнә. 1990 еллардан башлап пр-тие, заказчы таләпләренә туры китереп, самолётны беррәмләп житештерүгә күчә. Завод элек төзелгән хәрби һәм граждандар самолётларын модернизацияләу һәм ремонтлау, ш.у. композицион материаллар, халык куллану товарларын эшләп чыгару б-н шөгьиләнә. 2002 дән

С.П.Горбунов исем. Казан авиация житештерү берләшмәсе (КАПО) — федераль дөүлэт унитар пр-тиесе, 2008 дән АЖ. 2009 дан пр-тие Берләштерелгән авиатөзелеш корпорациясе составында. Эшләу елларында 20 меңнән артык самолёт төзелә. Пр-тие шәһәр инфраструктурасын үстерүгә зур өлеш кертә. Торак төзелеше темпларын тизләтү максатында авиация берләшмәсе каршында йортлар төзү комб-ты булдырыла. 1974–93 тә гомуми майданы 360,1 мең м² тәшкил иткән торак йортлар, уку-курс комб-ты, ПТУ комплексы, профилакторий, балалар бакчалары, мәктәп, пионер лагере, ял базасы, шәһәр хужалыгы объектлары һ.б. төзелә. Пр-тиенң 1 меңнән артык хезмәткәре дөүлэт бүләкләренә, ш.и. 16 кеше — Сов. Союзы Герое, 5 кеше — Соц. Хезмәт Герое, 14 кеше — СССР Дөүлэт бүләге лауреаты, 68 кеше — РФ, ТРның атказ. машина төзүчесе, 7 кеше СССР, РФнең атказ. очучы-сынауычы исемнәренә лаек була; күпләр орденнар һәм медальләр б-н бүләкләнә.

Пр-тие житештерүчеләре — К.Д.Кузнецов (1932–34), В.И.Мухин (1934–36), Л.Н.Шаханян (1936–37), С.С.Баринов (1937–39), И.И.Штейнберг (1939–40), М.М.Каганович (1940–41), Ю.Н.Карпов (1941–42), В.А.Окулов (1942–49), Л.П.Соколов (1949–53), П.П.Смирнов (1953–60), В.П.Максимов (1960–67), М.Н.Глебов (1967–73), В.Е.Копылов (1973–94), Ю.Д.Литвинов (1994–96), Н.Г.Хэйруллин (1996–2007); В.К.Каюмов (2007 дән); Мәскәүнең С.П.Горбунов исем. 22 нче авиация з-ды житештерүчеләре — Ф.С.Малахов (1927–30), С.П.Горбунов (1930–33), В.А.Окулов (1938–41). Шу.у. к. *Авиация, Авиация сәнәгате*.

Әд.: Г р е н ь к о в А.И. Отраслевой район авиационной и проблема планового управления его экономикой. К., 1963; С а у к е М.Б. Самолёты Туполева. М., 1995; К е р б е р Л.Л. Туполев. СПб., 1999; Казань: Спец. вып. 1999. № 3/4; Р и г м а н т В.Г. Самолёты ОКБ А.Н.Туполева. М., 2001; Завод стратегического назначения. К., 2002.

А.И.Сурская, Г.Я.Мәүлетова.

КАЗАН АВИАЦИЯ ИНСТИТУТЫ, к. *Казан техник университеты*.

КАЗАН АВИАЦИЯ ТЕХНОЛОГИЯСЕ ФӘННИ-ТИКШЕРЕНҮ ИНСТИТУТЫ (КНИАТ), 1958 елда Мәскәүнең Авиация технологиясе һәм производствоны оештыру фәнни-тикшеренү ин-тының Казан ф-лы (КФ НИАТ) буларак нигез салына. 1991 дән — Казан авиация технологиясе һәм производствоны оештыру фәнни-тикшеренү ин-ты, 1995 тә Сәнәгать, бизнес һәм хосусыйлаштыру ин-ты итеп үзгәртелә, 2003 тән хәзерге исемдәге АЖ. Авиация сәнәгате пр-тиеләрендә фәнни-тикшеренүләренә оештыру, фәнни-техник базаны формалаштыру бурычлары оператив хәл итү максатыннан оештырыла: сәнәгать житештерүе һәм идарә итү проблемалары буенча төп ин-т булып тора.

1959 да житештерү процессларын комплекслы автоматлаштыру, материаллар белеме һәм икътисад лаб-яләре оештырыла. 1961 дә даими эшләрчә тармак технология күргәзмәсе ачыла. Казан авиация сәнәгате пр-тиеләрендә һәм «Радиоаппарат» з-дында-

гы база лаб-яләре дә ин-тның мөһим бүлекчеләре булып тора. фәнни-тикшеренү эшләренә тулы комплекс аларда үткәрелә. 1960–70 елларда ин-т вертолёт төзү буенча төп фәнни бүлекчәгә әверелә, ш.у. КБлар һәм тармак пр-тиеләренә техника һәм оештыру дәрәжәсе өчен жаваплы була. Институт житештерүчеләре һәм махсус конструкторларның технол. конструкцияләрен эшләтәп бетерү; вертолётлар төзелеше өчен технологияләр һәм махсус жиһазлар булдыру; эшләнмәнен параметрларын тикшеренүнең автоматлаштырылган системаларын («КАСКАД», «АСОИ») һ.б. типларда) эшләр; ультра-тавыш һәм өөрмә тоқлар методларына нигезләнәп, зыянсыз тикшерүләр өчен приборлар һәм системалар уйлап табу һәм эшләр. Вертолётлар төзелешенә караган эшләрнең күләме ин-тгагы конструкторлык бүлекләре куәтенә 70% ын алып тора; алар арасында — тоташ металл канатлар житештерү буенча технологияләр, жиһазлар эшләр һәм аларны гамалга кергү. Барлығы 74 яңа фәнни-проектлау эше башкарыла, шуларның 43 е — яңа типтагы махсус һәм махсуслашкан технологик жиһазлар (ССТО), ССТОның 28 моделен эшләп чыгару буенча 55 проект эше гамалга кертелә. Илнең төрле з-дларында ССТО нигезендә лонжероннар фрезерлау һәм шомарту, кәрәзле конструкцияләр житештерү, гидроагрегатларны сынау буенча комплекслы механикалаштырылган 8 производство участогы оештырыла.

1970–80 елларда санлы программалар б-н идарә ителүле станокларда детальләр эшкәртүне автоматлаштыру; идарә итүче программаларны эзерләу чараларын, ш.у. газ турбинаны двигательләренә һәм борт жиһазларын автомат тикшерү системаларын, самолётларның идарә итү системаларын булдыру эше алып барыла. Казан моторлар төзү ЖБндә (КМПО) табаклы титан эретмәләрен, индукцион жылыту кулланып, зур үлчәмле божра эзерләнмәләр рәвешенә китерү буенча эшләр гамалга кертелә (С.Г.Гомәров, А.Н.Ткаченко), һәм бу — материалдан файдалану коэффициентин 4–5 тапкыр арттыра. Махсуслаштырылган технол. жиһаз һәм жайланмаларның 133 тәҗрибә үрнәге проекты эшләнә; ин-т хезмәткәрләренә проектлар буенча РФ Авиация сәнәгате министрлыгының Баш техник идарәсе пр-тиеләрендә 199 берәмлек жиһаз һәм прибор эзерләнә, шуларның 15 е — лонжероннар фрезерлау өчен ярымавтомат агым линиясе (ППЛ-2, ППЛ-3) үрнәкләре, лонжероннар шомарту станоклары (СШЛН-3, СШЛН-4), АСРН тибындагы агрегат станоклар, программалар эзерләрү һәм идарә итүнең техник чаралары (СОРЦ-И һ.б.). Тармак пр-тиеләре ин-тның эксперименталь базасында эзерләнгән 2 меңнән артык автоматлаштырылган тикшерү станогы, приборлары һәм жиһазы ала. Алар арасында — зыянсыз тикшерү приборлары (УТ-102, ВДУ-20К, УТ-501), койрык бүлекчәләре булган лонжерон жыю жайланмасы (УСЛ-5), лонжеронның пыяла-пластик жылыту жайланмасын ныгытып беркетү жайланмасы (УПСР-2), эшләнмәләренә авто-

матлаштырылган тикшерү системалары («КАСКАД», «АСОИ-400» һ.б.). 1975–81 дә ин-тта 692 проект эше башкарыла (шуларның 310 ы патент дәрәжәсендә) һәм алар буенча уйлап табуга 212 авторлык таныклыгы тапшырыла. 2 объект патентлана (сызыкча түгәрәк интерполятор ИЛК-3М һәм шартлагыч тәэсирле югары тизлекле чүкөч), алар буенча 20 чит ил патенты алына; 32 эш СССР ВДНХсының 117 медаленә лаек була, 52 эш төрле күргәзмәләрдә дипломнар, премияләр һәм Мактау грамоталары б-н билгеләнә. 1995 тән ин-тта үсеш алган юнәлешләр: республикада сәнәгать тармаклары икътисадын анализлау, фаразлауларны һәм үстерү программаларын эшләү; финанс-хужалык эшчәнлеген анализлау, сәнәгатьне үстерүнең кыска һәм озын вакытлы фаразларын эшләү өчен мәгълүмат булдыру; инвестиция проектларын формалаштыру һәм анализлау өчен методик һәм инструменталь чаралар эшләү; республика күләмендәге житештерү-хужалык бәйләнешләрен үстерү өчен мәгълүматлар базасын төзү. Институт пр-тиеләрнен инженерлык-техник бүлекләре житәкчеләре өчен производство һәм эшләнмәләренен сертификациясе буенча дәресләр һәм консультацияләр үткәрә, фәнкатнаш бизнес пр-тиеләре үсешен яклау б-н бәйле хезмәтләр



Казан авиация технологиясе фәнни-тикшеренү институты. Төп административ-инженерлык бинасы.

күрсәтә. Фән, производство һәм эшмәкәрлекнең яңа формаларын үстерү өчен инновацион-технол. үзәк һәм фәнни-сәнәгый парк булдырыла.

Институтның төп структура бүлекчәләре: конструкторлык-технол. комплексы, производствоны автоматлаштыру комплексы; житештерү-тәҗрибә комплексы; уку-тикшеренү үзәге; фәнни-сәнәгый парк; инновацион-технол. үзәк, двигательләрнең стенд сынауларының матем., программ һәм метрологик тәэмин ителеше, сыйфат һәм ышанычлылыгы секторы. Фәнни-тикшеренү һәм тәҗрибә-конструкторлык эшләрнен иң мөһим юнәлешләре: композицион материалдан эшләнгән төп көч һәм руль винтлары калакларының житештерү; деталь һәм узелларның вибрацияле-бәрмә һәм вакланган-бәрмә юл б-н чыныктырып ныгыту; композицион материалларны эшкәртү, шу.у. болт-закләнпа, куыш



Фюзеляж тутыргычын формалаштыру жайланмасы.

стерженьелы закләнпалар һәм берьяклы ныгыту юлы б-н тоташтырмалар ясау өчен инструментлар эшләү һәм сату; металл һәм металл булмаган деталь һәм узелларны ультратавыш һәм өөрмә ток нигезендә зыянсыз тикшерү; электростатик кырда порошок сыман полимер композицияләрдән декоратив-саклагыч һәм коррозиягә бирешмәүчән каплаулар ясау; житештерү процессларын автоматлаштыру (натураль стенд сынаулары, көч жайланмаларын сынау, технол. процессларны көйләү һәм алар б-н идарә итү һ.б.); производствоны технол. эзерлеген автоматлаштыру; табаклы материаллардан теләсә нинди конфигурацияле куыш детальләргә бер күчешле тирәнтен сузу өчен технологияләр эшләү һәм жиһазлар төзү; эшче өслекләрнен электролитик формалау кулланыш, пресс-формалар эзерләүнең технол. процессларын булдыру; яңа вертолётларны икътисади-техник бәяләү; сәнәгать пр-тиеләрнен уртача һәм озак сроклы үстерү фаразларын, дәүләт көйләве алымнарын эшләү; маркетинг мәгълүматының төбөк системасын булдыру; продукцияне, хезмәт күрсәтүләрен, производствоны, персоналны һәм сыйфат тәэминаты системасын сертификацияләү; торак-коммуналь эш кораллары, автоматлаштыру чаралары һәм махсус киёмнәр б-н тәэмин итү; патентка лаек тикшеренүләр һәм хезмәт күрсәтүләр үткәрү; сәнәгать пр-тиеләрен реструктуралаштыру һәм аларның реинженеринг буенча методик материаллар эшләү.

Институт хезмәткәрләре тарафыннан 40 тан артык монография бастырып чыгарыла, уйлап табуга 700 тирәсе авторлык таныклыгы һәм патент алына (2010).

Институт илнең 50 дән артык пр-тиесе, фәнни-тикшеренү ин-тлары, вуз һәм учреждениеләре, шу.у. Украина, ГФР пр-тиеләре һәм «AIRBUS» халыкара авиация концерны б-н фәнни-техник бәйләнештә тора.

Институтның директорлары: А.И.Греньков (1959–76), Г.В.Кузнецов (1976–87), Г.И.Карунин (1987–90), В.Д.Шершуков (1990–94), И.М.Закиров (1995–2009), Ф.Г.Шәйхиев (2009 дан).

Әд.: Греньков А.И. Планирование научных исследований и разработок. К., 1969; Государственному институту промышленности, бизнеса и при-

ватизации Республики Татарстан 40 лет // Международ. науч.-практ. конф. «Теоретические, конструкторско-технологические, организационные проблемы и обеспечение качества при создании и освоении новых изделий». К., 1999; Закиров И.М. Казанскому НИИТ 45 лет // Инновационные технологии в проектировании, производстве и испытаниях изделий машиностроения: Сб. материалов науч.-практ. конф. К., 2004.

И.М.Закиров, В.Г.Товстуха, Р.Г.Усманов.

КАЗАН АВИАЦИЯ-ТЭХНИК КӨЛЛИЯТЭ, П. В. Деметьев исемендә, РФ Мәгариф һәм фән министрлыгының урта һөнәри уку йорты. 1932 елда, Казанда авиация пр-тиеләре төзелүгә бәйле рәвештә авиация техникумы буларак оештырыла. 2007 дән хәзерге исемендә, шул ук елда П.В.Деметьев исеме бирелә. 2010 елга бюджет бүлегендәге белгечлекләр: очу аппаратларын житештерү; авиация двигательләрен житештерү; машиналар төзү технологиясе; технол. процессларны һәм производствоны автоматлаштыру; автоматлаштырылган мәгълүмат эшкәртү системалары һәм идарә итү; түләүле бүлекләрдә: хисаплау техникасы чараларына хезмәт күрсәтү технологиясе; икътисад һәм бухгалтерлык исәбе; менеджмент; маркетинг.

Эшләү дәверендә 20 белгечлек буенча 37 меңнән артык белгеч эзерләнгән. Техникумда 1932–41 елларда Г.Н.Кутуй әдәбият укыта. Көллиятне тәмамлаучылар арасында производствоны оештыручылар: С.А.Когогин, А.М.Котов, В.Н.Иванов, А.П.Лаврентьев, Н.С.Якубов, А.М.Янушев; галимнәр: авиатөзүче М.Б.Вахитов, жылылык технигы А.В.Фафурин, СССРның халык артисты А.З.Аббасов, Сов. Союзы Герое А.К.Абдрахманов, волейбол буенча донья чемпионы Н.Ш.Фәсахов бар. Укытучылар коллективында якынча 120 кеше, шу.и. 1 РФнең атказ. мәктәп укытучысы, 4 ТРның атказ. мәктәп укытучысы. 2010 да көннөзгә бүлектә якынча 1250, кичке бүлектә 380, чигтән торып уку бүлегендә 230 студент, шу.и. 110 кеше түләүле бүлектә укый. Уку бинасы 1968 дә төзелә, жиһазландырылган 50 кабинет һәм лаб., 2 уку-производство остаханәсе, музей эшли.

КАЗАН АВТОТРАНСПОРТ ТЭХНИКУМЫ, А. П. Обьедёнов исемендә, РФ Мәгариф һәм фән министрлыгының урта һөнәри уку йорты. 1945 елда Мари Респ-касының хәзерге Звенигово р-ны Муш-Мари посёлыгында, СССР Юллар халык комис-тының урман техникумы жирлегендә оештырыла. 1951 дә Васильево посёлыгына күчерелә. 1954 нең февраленнән СССР Урман һәм көзгәжитештерү сәнәгате министрлыгы тимер юл транспорттың Васильево урман техникасы техникумы, 1954 тән СССР Урман сәнәгате министрлыгының Васильево урман техникумы, 1962 дән Васильево автотранспорт техникумы. 1986 дан Казанда. 2002 дә А.П.Обьедёнов исеме бирелә. Белгечлекләр: автомобиль транспортына техник хезмәт күрсәтү һәм ремонтлау, йөк ташуны оештыру һәм транспорт хәрәкәте б-н идарә итү, йөк күтәрү транспортын, төзелеш, юл машиналарын һәм жи-

һазларын ремонтлау һәм алардан файдалану. 2010 да көндөзгө бүлектә якынча 800, читтән торып уку бүлегендә 450 кеше укый; укытучылар коллективында 67 кеше, ш.и. 5 ТР-ның атказ. мәктәп укытучысы эшли. Эшләү дәверендә 15 меңләп белгеч әзерләнә. Техникумда 4 укыту-лаб. бинасы бар.

Р.М.Вәлиева.

КАЗАН АВЫЛ ХУЖАЛЫГЫ ИНСТИТУТЫ, к. Казан аграр университеты.

КАЗАН АВЫЛ ХУЖАЛЫГЫ ТӘЖРИБӘ СТАНЦИЯСЕ, 1920 елда оештырыла. Ана Усад авылындагы (Казаннан 25 км) Журавлёвлар утарындагы барлык корылмалар һәм 175 дис. жир, Казанда 126 дис. жир (Казан пехота юнкерлар уч-щесенә хәрби полигоны), Воскресенский монастыренң һәм Архиепифан дачасының барлык корылмалары бирелә. Беренче елларда станциядә кырчылык, селекция, болынчылык, а.х. энтомологиясе, умартачылык, бакчачылык, а.х. метеорологиясе бүлекләре, аграр лаб. оештырыла, житәкчеләре — И.В.Благовещенский, И.И.Штутцер, П.А.Трухин, В.И.Логинов, Ф.В.Чирков. К.а.х.т.с.нең ике — Казаннан 15 км ераклыктагы Калинин исем. (Естачинское) һәм 120 км ераклыктагы (хәзерге Чистай сорт участогы терр-ясе) тәжрибә кырлары була, аларда селекция, минераль ашламалар куллану, чиста һәм биләүле парларның ролен ойрәнү, болыннарны жиңелчә яхшырту алымы буенча эшләр алып барыла.

1929 да арышның Е.Н.Борисова тарафынан булдырылган «Авангард» сорты районлаштырыла. 1921 дән К.а.х.т.с. татар һәм рус телләрендә «Казан игенчесе» («Казанский земледелец») ж-лын чыгара; 1929 да бу журналда П.А.Трухинның «Болыннарны тамырдан яхшырту алымнары» («Приёмы коренного улучшения лугов»), «Татарстан болыннарының уңдырышлылыгын күтәрү юллары» («Пути к поднятию урожайности лугов Татарстана») дигән хезмәтләре басыла.

1932 дә Югары Идел селекция үзәге итеп үзгәртелә, аның жирлегендә 1935 тә *Казан селекция станциясе* оештырыла. К.а.х.т.с.нең житәкчеләре: Н.М.Феофанов (1920–25), Ф.А.Александров (1925–27), К.А.Ходжаев (1927–32), К.Ф.Жданов (1932), А.В.Жаров (1932), К.П.Грибаков (1932), А.П.Водков (1933), М.Ә.Әхмәтшин (1934–35).

Әд.: Татарскому научно-исследовательскому институту сельского хозяйства — 50 лет. К., 1971.

А.А.Жиһаншин, И.Н.Афанасьев.

КАЗАН АВЫЛ ХУЖАЛЫГЫ ҺӘМ УРМАНЧЫЛЫК ИНСТИТУТЫ, к. Казан аграр университеты.

КАЗАН АГРАР УНИВЕРСИТЕТЫ, РФ Авыл хужалыгы министрлыгының югары уку йорты. 1919 елда *Казан жир эшләре училищесе һәм коммерция училищесе* жирлегендә төзелгән *Казан политехник институтының* а.х. ф-ты ачыла, 1922 нең 22 маенда ул 2 ф-ты булган Казан а. х. һәм урманчылык ин-ты итеп үзгәртелә. 1930 да урманчылык ф-ты аерым ин-т булып Йошкар-Ола шәһәренә күчәрелгәннән соң, 1934 тә Казан авыл хужалыгы ин-ты А.М.Горький исем б-н ата-



Казан аграр университеты. Төп корпус.

ла башлай. 1995 тә аңа академия статусы бирелә, 2006 да хәзерге исем ала.

1930–41 дә Казанда кичке, ә Алабугада көндөзгө бүлегә булган эшчеләр ф-ты эшлән килә. 1933 тә зоотехния ф-ты ачыла. 1936 да ул Ветеринария ин-тына күчәрелә (к. *Казан ветеринария медицинасы академиясе*), 1943–48 дә жиләк-жимеш, яшелчә ф-ты, 1949–55 тә агро-урман-мелиорация ф-ты эшли. 1950 дә а.х. механикаштыру ф-ты (хәзерге Механикаштыру һәм техник хезмәт күрсәтү ин-ты) ачыла, 1961 дә икътисад ф-ты (хәзерге Икътисад ун-ты) эшли башлай. 1965–92 дә а.х. хезмәткәрләре һәм житәкчеләренә квалификациясен күтәрү ф-ты эшли. 2000 нән урманчылык белгечләрен әзерләү эшчәнлеге яңартыла, 2003 тә урманчылык һәм экология ф-ты ачыла. Баулыда (1997), Нурлатта (2000) ф-ллары, Бөгелмә, Буа, Минзәлдә вәкилләкләре бар. 1997 дә югары уку йортына керергә әзерләү ф-ты оештырыла.

Эшләү дәверендә 30 меңнән артык белгеч әзерлән чыгарыла. Тәмамлаучылар арасында соңынан дөүләт эшлекләре булган Г.И.Усманов, М.Ш.Шәймиев, Р.Н.Миңнеханов һ.б., күп кенә министрлар, ТР р-нарының хакимият башлыклары, ВАСХНИЛ вице-президенты В.П.Мосолов, СССР ФА академигы Б.А.Арбузов, РАХФА мөхбир әгъзалары А.А.Жиһаншин, Н.К.Мәжитов, 60 тан артык фән д-ры бар. 2010 елга ун-т составында 2 ин-т һәм 2 ф-т, 36 кафедра исәпләнә, 25 белгечлек буенча белем бирелә. Көндөзгө бүлектә 2800 дән артык, читтән торып уку бүлегендә 2000 лап, ш.и. бюджеттан тыш нигездә 1900 студент укый. Пед. коллектив 320 дән артык укытучыдан тора, алар арасында РАХФА мөхбир әгъзасы Н.К.Мәжитов, ТР ФА мөх-



Казан аграр университеты. Авыл хужалыгы һәм механикаштыру факультеты корпусы.

бир әгъзалары Ж.И.Фәйзрахманов, Р.А.Сәхапов, Р.И.Сафин, 44 фән докторы һәм 156 фән кандидаты бар.

Ачылган елларыннан ук вузда актив фәнни эшчәнлек алып барыла. Беренче профессорлары — университетның фәнни мәктәпләре вәкилләре: математик Н.Н.Парфентьев, ботаник А.Я.Гордягин, А.П.Пономарёв, агрономнар: В.П.Мосолов, А.К.Вершинин, А.В.Ватагин, П.М.Тихонов, А.А.Жиһаншин, М.Ф.Әмиров, Ф.Ш.Шәйхетдинов, үсемлекләр физиологиясе белгече Ф.Д.Самуилов, агрохимик Б.И.Горизонтов, туфрак фәне белгечләре Н.В.Тюрин, И.В.Утәй, а.х. механикаштыру һәм машиналар белеме өлкәсендә галимнәр Б.В.Шитиков, Ф.С.Завалишин, П.Г.Мудров, И.С.Возовик, а.х. икътисады галимнәре М.И.Куркин, Н.С.Катков, М.Т.Шабаев.

Университетта агрономия һәм үсемлекчелек (В.П.Владимиров, А.С.Салихов, Р.И.Сафин), агроэкология (Ф.Н.Сафиуллин, А.Ш.Шакиров), агрохимия (И.Д.Дәүләтшин, М.И.Гыйләжөв, М.Н.Сафиуллин, И.А.Гайсин), терлекчелек (Г.С.Шәрәфетдинов), туфрак белеме (А.Т.Сабиров), ботаника (В.М.Пахомова), а.х. механикаштыру (Н.К.Мәжитов, Р.А.Сәхапов, Н.П.Самойлов, Ю.И.Матяшин, А.Г.Мудров, И.Г.Хәбибуллин, Ә.Х.Жомагитов, Ә.Г.Нуруллин, А.П.Мартъянов), хезмәтне саклау (Ф.Х.Ермаков), а.х. икътисады (Ж.И.Фәйзрахманов, Л.М.Рабинович, В.П.Захаров, Д.Ф.Фатихов, Ф.Н.Мөхәммәтгалиев) буенча тикшеренүләр үткәрелә. 25 белгечлек буенча аспирантура (1961 дән 219 аспирант), а.х. һәм техник фән. докторлары дәрәжәсендә 2 диссертация советы бар.

Укыту базасын шәһәр үзәгендә төп корпус (әлеккеге *Казан коммерция училищесе* бинасы, архит-ра истәлегә) һәм «Ферма-2» комплексы, аның нигезен әлеккеге Казан жир эшләре уч-щесе корпуслары, шу.у. механикаштыру (1988), урманчылык ф-тлары, спорт комплексы корпуслары тәшкил итә.

Университет карамагында фәнни-тәжрибә хужалыгы, хужалык транспорты паркы, фәнни житештерү үзәге, 5 тулай торак бар, 1925 тән «Вестник» (1947 гә кадәр — «Известия»), 2007 гә кадәр «Труды»), 1966 дан «Колос» г-талары нәшер ителә.

Казан аграр ун-ты «Почёт билгесе» орденны б-н бүләкләнә (1982).

Ректорлары: Н.Н.Парфентьев (1922–24), М.К.Корбут (1925–27), А.И.Луньяк (1927–29), Н.В.Красавин (1929–32), Н.Д.Дадьгин (1933–34), Н.С.Соловьёв (1935–36), М.А.Палькин (1936–38), К.В.Мостафин (1938–40), А.А.Анисимов (1940–41), А.К.Вершинин (1941–43), В.К.Голосов (1943–45), С.Н.Коньков (1946–57), С.В.Гойтаников (1957–64), Р.С.Трикоз (1964–68), С.А.Ильин (1968–71), Н.С.Катков (1971–85), М.Т.Шабаев (1985–96), Ж.И.Фәйзрахманов (1996 дан).

Әд.: Казанский сельскохозяйственный институт имени А.М.Горького: Ист. справ. К., 1972; Казанская государственная сельскохозяйственная академия. 80 лет. К., 2002.

КАЗАН АДМИРАЛТҖЙСТВОСЫ, 1718 елда Пётр I Фэрмань нигезендә судноларны төзү, ремонтлау һәм озак вакыт саклау өчен оештырыла. Казансу елгасы тамагында, Бишбалта авылы янында урнаша. Аңа Әстерхан (1722 гә кадәр), Казан һәм Түбән Новгород верфьләре керә. Эшчеләр сыйфатында Адмиралтействого тирә-яктагы торак пунктлар крәстияннәре, күбесенчә татарлар, чуашлар һәм марилар беркетелә. Корабльләр төзү өчен агач әзерләү эшенә феодал бәйләктәгә кешеләр һәм йомышлы татарлар (к. *Лаишманнар*) жәлеп ителә. 18 йөз ахырына Адмиралтействода эшләрчеләрнең гомуми саны 100 мең кешедән артып китә. Ка. эшләр бунча беренче управляющий итеп Казанның элеккеге воеводасы Н.А.Кудрявцев билгеләнә. Беренче елларда ук 7 стапель (аларда судно корпуслары төзелә), төзелеш һәм азык-төлек складлары, сарайлар, казармалар, сызым сызу, брендспойт, фонарь, балта эшләр, жилкән, мичкә ясау, аркан ишү һәм шлюпка остаханәләре, 20 учакка тиерме алчыклары, канцелярия биналары, чиркәү төзелә. Осталар эзерләү өчен 1718 елда Казанда беренче цифирь мәктәбе ачыла. Адмиралтействоның конторалары шөһәр үзгәндә була (к. *Адмиралтейство конторасы комплексы*). Адмиралтейство терр-ясе капкалы манаралары булган, су тутырылган тирән чокырлы агач ныгытма б-н әйләндереп алына. Суга таш тоз салалар, аннары анда имән яркаларны чылаталар һәм тозландыралар. Верфькә тирән канал тоташа, аның бунча агач материаллары китерелә һәм шунда имән һ.б. төзелеш материаллары тозландырыла. Адмиралтейство б-н янәшә адмиралтейство хезмәткәрләре: осталар, солдатлар, матрослар һ.б. яши (к. *Бишбалта бистәсе*). Стапельләрден судноларны елына бер тапкыр, майның беренче яртысында, Идеддә һәм Казансуда язгы су ташыганда төшерәләр, һәм ул, гадәттә, шау-шулы тантана б-н үтә. 1722 дә Ка.нда Пётр I була. 4 елда Адмиралтействода 40 лап төрле судно төзелә. Накъ менә шуларга утырып Пётр I 100 меңлек гаскәр б-н 1722–23 еллардагы Персия яуларына китә. Ка.нда Азов, Балтыйк һәм Каспий флотлары өчен барлығы 400 лап төрле типтагы судно (бомбардир корабльләр, галера, галиот, вельбот, фрегат, корвет, бриг, бригантина, бот һ.б.лар) төзелә. 1829 да Әстерхан порты командующие П.Г.Орловский инициативасы б-н Ка. Әстерханга, Каспий диңгезенә якынгарак күчелә. Казанда 1860 елга кадәр агач материаллар әзерләү һәм насослар өчен помпа күне эшләрү давам иттерелә.

Әд.: Загоскин Н.П. Спутник по Казани. К., 1895; Казань в памятниках истории и культуры. К., 1982; История Казани. К., 1988. Кн. 1.

КАЗАН АЕКЛАР ЖӘМГЫЯТЭ, жәмәгәт хәйрия оешмасы. 1892 елның 30 июлендә шөһәр халкы арасында спиртлы эчемлекләр куллануга каршы тору, жәмгыятьтә эгъзаларына матди һәм эхлакый ярдәм күрсәтү, кирәк булганда, эшкә урнаштыруда булышу максатында Казан жәмәгәт эшлеклеләре тарафыннан оештырыла. Алыштыргысыз жикчәсе — А.Т.Соловьёв. Төрле вакытта жәм-

гыятьтә эшендә актив катнашучылар: А.И.Александров, Л.О.Даркиевич, И.М.Дозель, Н.П.Загоскин, П.В.Знаменский, Н.Ф.Катаиов, М.А.Кулаев, епископ Андрей һ.б. Жәмгыять иганәчеләренә берсе П.А.Столыпин була. Кронштадттагы Андрей соборы протопирее Иоанн (И.И.Сергеев), Грузия экархы Алексий (А.В.Мочанов), Самара губернаторы А.С.Брянчанинов, Казан губернаторы М.В.Стрижевский һ.б. жәмгыятьнең шәрәфле эгъзалары булып торалар. Казанда исерткеч эчемлекләрсез чәйханәләр, хәйрия куньпы чыгу йорты, китапхана-уку йорты, урта уку йортлары укучылары — ир балалар өчен ятимханә тотта. 1896 нын мартында жәмгыятьтә эчкечелек б-н авыручылар өчен Россиядә беренче хастаханә ача, 1909 да ул зур дөвалау үзәгенә әверелә. 1900 дә Казанда аның күзгәчеләгендә «Бәхетсез хатын-кызларны яклау жәмгыятьтә» эшли башлый, аның төп бурычы фохисәлеккә каршы көрөшү була. Ка.ж. аңлату эшләр алып бара, эчкечелеккә каршы, героику-патриотик, дини-охлакый темаларга язылган китап укулар оештыра. Эчкечелеккә каршы язылган брошюралар («Эчкечелекнен зарары хакында татар үгет-насыи-хәтә» — «Татарское поучение о вреде пьянства», «Эчкечелекнен зарары хакында татар хикәяләре» — «Татарские рассказы о вреде пьянства»), «Деятель» ж-лы чыгара. Елына бер тапкыр, 29 августта, Казанда аеклык бәйрәме уздыра. 1902 дә Ка.ж.ндә 2073 кеше эгъза булып тора, Казан губернаторынан читтә 40 лап бүлекчәсе эшли. 1905–07 еллардагы рев-ция вакытында жәмгыятьтә сәясиләшә, моңа аның жирлегендә А.Т.Соловьёвның карагруһчылар «Русское собрание»сенә Казан бүлекчәсен оештыруы сәбәпчә була. 1906–07 дә жәмгыятьтә түләүсез куну йорты, укучы балалар өчен приют, берничә остаханә оештыра, эчкечелек психозлары б-н авыручылар өчен Россиядә беренче махсуслаштырылган хастаханә ача; Мәрхәмәтле Спас хакына чиркәү төзетә. Жәмгыятьнең эшчәнлегә Россиядә һәм чит илләрдә югары бәяләне (Туриндагы күргәзмәдә аңа иң югары бүләк бирелә). Беренче бөтендөнья сугышы башлангач, жәмгыятьтә «коры закон» күртүне яклап чыга. 1917 дә ихтыяры б-н таркала.

Әд.: к. Казанда православие динендәге рус хатын-кызлары жәмгыятьтә.

И.Е.Алексеев.

КАЗАН АЗЫК СӘНӨГАТЕНЕҢ МЕХАНИКА-ТЕХНОЛОГИЯ ТЕХНИКУМЫ, РФ Мәгариф һәм фән министрлыгының урта һөнәри уку йорты (2006 дан). 1930 елда М.В.Ахитов исем. 1 нче химия з-ды (к. «Нафис Косметикс») каршында югары технол. уку йортының урта зыенасы буларак оештырыла, 1932 дән — Казан май техникумы, 1938 дән — Казан технол. техникумы, 1965 тән — механика-технол. техникумы, 2006 дан хәзерге исемдә. Иң элек май сәнәгәте, 1960 тан, башлыча, азык-төлек сәнәгәте өчен белгечләр әзерли. Ул буйсынган ведомстволар еш алышына, К.а.с.м.-т.т. СССР Химия сәнәгәте, РСФСР Азык-төлек сәнәгәте, РФ Авыл хужалыгы министрлыктары карамагында була. Техникум сәнәгәтәтә жиһазларын монтаждау һәм технол. эксплуатацияләү; суыткыч-ком-

прессор машиналарын монтаждау һәм технол. эксплуатацияләү, ит һәм ит продуктлары технологиясе; сөт һәм сөт продуктлары технологиясе бунча белгечләр әзерли. 2010 да уку йортында көндәзгә бүлектә — 450, читтән торып уку бүлегендә — 190, түләүле тәртиптә 171 укучы белем ала.

Укытучылар коллективында 27 кеше эшли. Техникум оешкан вакытынан алып 19 меңнән артык белгеч әзерләп чыгара. К.а.с.м.-т.т. — азык-төлек сәнәгәтенә махсус урта белемле белгечләр әзерләүчә бердәнбер уку йорты, аны ТРның бу тармагында эшләүчә житәкчеләрнең күбесе тәмамлый. Техникум бертуган Крестовниковларның (1894) элеккеге завод биналарының берсендә (архит-ра истәлегә) урнашкан.

КАЗАН АРХИЕРЕЙ СЛАВЯН-ЛАТИН МӨКТӘБЭ, 1723 елның 19 мартында Казан һәм Зоя митрополиты Тихон (Воинов) тарафыннан 1721 дәгә Дини регламент нигезендә оештырыла. 52 укучы кабул ителә. Беренче укытучы Украинада дини белем алган православие Польша шляхтичы Василий Яковлевич Свенцицкий була. Мөкәтәпне оештыруда митрополит Сильвестр (Холмский) төп рольне уйнай, ул житәкчелек иткән елларда мөкәтәп Фёдоров монастыре терр-ясендә махсус төзелгән бинада урнаша; матди яктан тәэмин итү өчен аңа ябылган ике монастырьның крәстияннәре беркетелә. 1728 дә тагын 2 укытучы билгеләнә, укучылар саны 180 кешегә кадәр арта. 1720 еллар ахырына Россиядә иң яхшы мөкәтәпләрен берсенә әверелә. Дини регламентның славян-латин мөкәтәпләре бары тик дини катлау балалары өчен генә дигән карары булуына карамастан, Казан мөкәтәбенә миссионерлык максатларында ел саен әжнәбиләрдән — чуаш, мари, керәшен татарлардан берничә бала укырга кабул ителә. 1733 тә Казан руханилар семинариясе итеп үзгәртелә.

Е.В.Лунаков.

КАЗАН АРХИТЕКТУРА-ТӨЗЕЛЭШ УНИВЕРСИТЕТЭ, РФ Мәгариф һәм фән министрлыгының югары уку йорты. Университет тарихы 1919 елдан, *Казан политехник институтының* төзелеш ф-тынан башлана. Аның нигезендә 1930 ның 23 маенда составында гражданлык корылмалары, юллар төзелеше һәм су каналзациясе ф-тлары булган Казан коммуналь төзелеш ин-ты оештырыла. 1932 дә ул Казан коммуналь төзелеш инженерлары ин-ты (ККТИИ) итеп үзгәртелә. 900 дән артык белгеч әзерли, 1941 дә ябыла. 1946 ның 16 февралендә кадрлар составын элеккеге ККТИИ укытучылары һәм аны тәмамлаучылар тәшкил иткән Казан гражданлык корылмалары төзелеш инженерлары ин-ты буларак ачыла. 1952 дән институт СССР Нефть сәнәгәте министрлыгы карамагына тапшырыла һәм Казан нефть сәнәгәте төзүчә инженерлары ин-ты дип үзгәртелә. 1957 дә СССР (1959 дан — РСФСР) Югары һәм махсус урта белем биру министрлыгы карамагына кайтарыла һәм Казан төзүчә инженерлар ин-ты (КТИИ) исемен ала. 1995 нең 28 февраленнән — Казан дәүләт архит-ра—төзелеш академиясе, 2005 нең 16 фев-

раленнән Федераль дәүләт югары белем бирү учреждениесе — Казан дәүләт архит-ра-төзелеш ун-ты. 1946 дән институт бер генә төзелеш ф-тыннан торган булса, 1966 да су б-н тәмин итү һәм канализация (хәзерге инженерлык системасы һәм экология ф-тлары), төзелеш технологияләре, автомобиль юллары (2001 дән Транспорт корылмалары ин-ты) ф-тлары ачыла. 1966 дән архитекторлар эзерли башлый, 1969 да архит-ра-төзелеш ф-ты (1977 дән архит-ра ф-ты) ачыла, 2000 дә ул Архит-ра һәм дизайн ин-ты итеп үзгәртелә. 1999 да икътисад ф-ты ачыла, 2005 тә ул Төзелеш икътисады һәм идарәсе ин-ты дип үзгәртелә.



Казан архитектура-төзелеш университеты.
Төп уку корпусы.

Университет 20 меңнән артык белгеч эзерли. Аны төмамлаучылар арасында хакимият-хужалык житақчесе П.Д.Тунаков, архитекторлар И.А.Вәлиев, П.А.Саначин, Г.И.Солдатов, А.А.Спориус, төзүче-инженер У.Г.Аларов бар.

Укыту 19 белгечлек буенча алып барыла. 2010 да көндөзгә бүлектә 4900, читтән торып уку бүлегендә 2000 нән артык, ш.и. 3080 студент бюджеттан тыш нигездә белем ала; укытучылар коллективы 552 кешедән (ш.и. Россия Архитектура һәм төзелеш академиясе мөхбир әгъзалары С.С.Айдаров, Р.З.Рәхимов, В.Н.Куприянов, 57 фән. д-ры һәм 247 фән. канд-ты) тора.

49 кафедра, 7 фәнни-тикшеренү лаб-ясендә һәм 5 үзәктә гражданлык һәм юллар корылмалары төзелеше, инженерлык коммуникацияләре, жылылык физикасы, геофизика төзелешендә хезмәт куркынчысызлыгы мәсьәләләре буенча төрле тикшеренүләр алып барыла.

Университетта техник фән. докторлары Л.А.Абдрахманов, А.Б.Гаделишин, Ф.Г.Әхмәдиев, А.И.Брехман, Р.Г.Газизуллин, В.В.Герасимов, В.П.Еремеев, Г.И.Захватов, И.Л.Кузнецов, И.Т.Мирсәяпов, В.Н.Посокин, В.И.Сагадиев, Б.С.Соколов, А.М.Сөләйманов, В.Г.Хозин; архит-ра фән. докторлары — Г.Н.Айдарова, физ.-матем. фән. докторлары В.П.Деревенский, Р.Г.Каюмов, Р.Б.Сәлимов, Б.А.Кап, Д.В.Махлаков, Р.С.Хәйруллин; химия фән. докторлары — В.М.Ланцов, Л.И.Махлаков, В.Ф.Новиков, В.Ф.Строганов, В.Л.Фурер; икътисад фән. докторлары Г.М.Заһидуллина, А.И.Романова; филол. фән. докторлары В.А.Киносян, В.К.Палерин; пед. фән. докторлары Р.С.Сафин, Н.К.Туктамы-

шев эшлиләр. Төзелеш белгечлекләре буенча аспирантура һәм докторантура бар.

ККТИИ директорлары: З.З.Гыйманов (1930–33), Ф.И.Соболев (1933–38), С.П.Болычевцев (1938–39), И.А.Громов (1939–41) була. Казан гражданлык корылмалары төзелеше, төзүче-инженерлар һәм нефть сәнәгәте төзүче-инженерлар ин-ты директоры булып Ф.М.Хәкимов (1946–57) эшли. Соңрак уку йортын житақлаган ректорлар: Е.Ф.Камышев (1957–64), В.А.Воскресенский (1964–68), М.Т.Кулеев (1968–88), В.Н.Куприянов (1988–2008), Р.К.Низамов (2008 дән).

Әд.: 50 лет Казанской высшей строительной школе (1919–1969); Ист. очерк. К., 1969; Казанской архитектурной школе 30 лет: Каталог. К., 1999.

КАЗАН АСТРОНОМИЯ ФӘННИ МӘК-ТӘБӘ. Оешуы 1814 елда И.А.Литтров тарафыннан Казан ун-ты каршында беренче шәһәр астрономия обсерваториясенә (к. *Казан шәһәр астрономия обсерваториясе*) нигез салыну б-н бәйле. 1890 елларда К.а.ф.м. Д.И.Дубяго эшчәнлегенә нисбәтлән үсеш ала; ун-т обсерваториясенә штаты киңәя, астрономия кафедрасына сәләтлән яшләр килә, 1901 дә төп шәһәр яны астрономия обсерваториясенә (1903 тән — Энгельгардт обсерваториясе, 1931 дән — Казан ун-тының В.П.Энгельгардт исем. астрономия обсерваториясе — ЭАО) нигез салына. К.а.ф.м. күзәтүләр б-н бергә, фундаменталь *астрометрика*, күк механикасы, селенөдезия, *астрофизика* өлкәсендә теоретик эшләр алып баруы б-н таныла, И.А.Литтровның шәкерте И.М.Симонов, Россиядә беренчеләрдән булып (1835), Жирнең магнетизмын өйрәнүгә керешә, Галлей кометасын 440 тапкыр күзәтүгә ирешә (1835). Обсерваториянең яңа бинасын төзегәннән соң (1838), 9 доймлы рефрактор (1838), меридиан түгәрәге (1847) һәм гелиометр (1874) куелгач, Казан астрономнары дөньяда иң яхшылар рәтендәгә күзәтү базасына ия була. 1847–51 дә М.В.Ляпунов Орион томанлыгы йолдызларының торышын билгеләү буенча катлаулы күзәтүләр үткәрә. 1869–76 да Бонн күзәтүгә дигән халыкара программа кысаларында М.А.Ковальский 4200 дән артык йолдызның координатлар каталогын төзи. Үзенә шәхси күзәтүләре нигезендә рефракциянең оригиналь теориясен эшли (1866–69). 1892 дә, Россиядә беренче булып, географик киңлекнең үзгәрүчәнлегенә бәйләнгән күзәтүләр башлана. Астроном М.А.Грачёв 8 мең тирәсе киңлекне билгели (1892–1901) һәм беренче булып Жир күчәрәнен фәзада торышы үзгәрүен тикшерә. Бу тикшеренүләр 1932 дә ЭАОдә январьта, хәзерге вакытта да даими үткәрелеп тора. 1988 гә кадәр ЭАО Халыкара полюс хәрәкәте хезмәтенә (Япониянен Мисузаваша ш.) һәм Халыкара вакыт хезмәтенә (Франциянен Париж ш.) керә. 1984 тән ЭАО Жирнең әйләнү параметрларын билгеләүнен Дәүләт хезмәтендә (Госстандарт, Мәскәү) катнаша. Рефракцияне өйрәнү буенча М.А.Ковальский башлап жибәргән эшне А.И.Нефедьева давам иттерә: 1960–75 тә ул яктылык нурының Жир атмосферасы аша узучу теориясе

буенча фундаменталь тикшеренүләр үткәрә һәм рефракциянен яңа теориясен төзи.

Казанда 1890 елларда Д.И.Дубяго тырышлыгы б-н башланып киткән селенөдезия юнәлеше яңа үсеш ала. 1895–98 дә астроном А.В.Краснов Россиядә беренче тапкыр Айның әйләнүен өйрәнү максатында гелиометрик күзәтүләр үткәрә, һәм бу эш Казанда 100 ел диярлек давам иттерелә (1909 дан ЭАОда). Нәтижәдә Айның гелиометрик күзәтүләр буенча дөньяда иң зур күләмле эшчәнлек (1176 күзәтү) башкарыла, бу исә Айның физик либрациясен өйрәнергә (А.А.Яковкин, 1931; И.В.Белькович, 1948), Айның күрәнмә дискы асимметриясен билгеләргә мөмкинлек бирә (Яковкин эффекты, 1934), гомуми нуленче дәрәжәдә йөртелгән кырый (чик) зонасының беренче картасы төзелә (А.А.Нефедьев, 1958). 1949–52 дә Ш.Т.Хәбибуллин ЭАОдагы горизонталь телескопта Айның рәсемнәрен төшерә һәм шуның б-н Айның физик либрациясен өйрәнү өчен фотография алымын куллану мөмкинлеген исбатлый, физик либрация параметрын төгәл билгеләү юлын тәкъдим итә (1957). Н.Г.Ризванов житақчелегендә 1970–75 тә бөтендөнья астрономия тарихында уникаль рәсемнәр — Айның йолдызлар фонындагы зур масштаблы рәсемнәре алына, алар селенөдезиянең күп кенә мәсьәләләрен өр-яңа алымнар б-н чишәргә мөмкинлек бирә. Астроном Р.А.Кашеев, Айның һәм Кояш системасы планеталарының гравитация кырларын өйрәнү өчен, спутниклар куллану методикасын эшли (2000).

Казанда күк механикасы тикшеренүләрен әле М.А.Ковальский башлап жибәргән була: 1852 дә ул Нептун планетасының хәрәкәт теориясен Юпитердан, Сатурн, Ураннын алынган озак вакытлы гравитацион ярынуларны исәпкә кертәп эшли; 1872 дә куш йолдызларның орбиталарын билгеләүнең шул чордагы иң уңышлы һәм әле хәзер дә әһәмияттен жуймаган юлын күрсәтә. А.Д.Дубягоның күп эшләре дөньякүләм танылу ала: 1921 һәм 1923 тә ул соңыннан үз исеме б-н аталган ике кометаны ача; 1948 дә кометалар хәрәкәтендә гравитация теориясеннән читкә китешнән сәбәпләрен билгели һәм нәгравитацион көчләр тәэсирен билгеләү өчен яңа методика тәкъдим итә. Дубяго Кояш системасындагы кече жисемнәрен хәрәкәтен тикшерү буенча фәнни юнәлешкә нигез сала: 1925 тән башлап, дистәләргә кометаның һәм алар б-н бәйләнгән метеор күчләрен хәрәкәте өйрәнелә. Ш.Т.Хәбибуллин һәм аның укучылары Кояш системасындагы резонанс күренешләрен тикшерәләр: Юпитер төркеме астероидлары — «тройлылар» хәрәкәтен теориясе (1987), Меркурий һәм Венера планеталарының әйләнү теориясе эшләнелә (1994).

Метеорларны тикшерү эше ш.у. башка исемнәр б-н дә бәйләнгән: К.В.Костыльев метеорларны радиолокация алымы б-н өйрәнүгә нигез сала (1956), О.И.Белькович метеорларның статистик теориясен эшли (1971). М.А.Ковальский Казанда астрономик тикшеренүләрен тагын бер юнәлешен — Галактиканы өйрәнүне нигезли: 1859 да ул Кояшның фәзадагы хәрәкәтен билгеләү алымын

тәкъдим итә (Ковальский–Эри алымы), беренче булып Галактиканың әйләнүе турында фараз әйтә. Бу фараз 1927 дә үткәрелгән күзәтүләр б-н раслана. Ш.Т.Хәбибуллин Галактикада йолдыз тыгызлыкларының бүленеп урнашуын тикшерә, йолдызларны исәпләүне ике нур буйлап анализлау алымын тәкъдим итә (1949). Галактика структурасын өйрәнү ЭАОда 1990 елларның уртасына кадәр алып барыла.

Казанда астрофизика юнәлеше 19 йөзгә ахырыннан үсеп китә, һәм 1930–40 елларда, Д.Я.Мартынов һәм аның укучыларының хезмәтләре нәтижесендә, Казан тотылышы куш (затменно-перемённые) йолдызларны өйрәнү буенча танылган үзәккә әверелә. Д.Я.Мартынов беренче тапкыр тыгыз урнашкан икеле системаларга карата өч жисемнең чикләнгән мөһәлләсе чишелешен куллану мөмкинлеген күрсәтә (1937). Тыгыз икеле системалар компонентларының тигезләнеш фигураларын В.А.Крат тикшерә (1937). М.И.Лавров куш йолдызларның үлчәмнән һәм массаларын билгеләүнең санлы алымнарын эшлә.

1960 еллар уртасында йолдызларның физик параметрларын аларның спектрларын санлы модельләштерү юлы б-н билгеләү юнәлеше үсеш ала. Н.А.Сәхибуллин ясалма иярченнәргә (ТД-1А, BUSS) урнаштырылган телескоплар ярдәмендә күзәтү буенча халықара проектларда катнаша (1972); СССРда беренче булып, йолдыз спектрларын анализлауның йолдыз атмосферасы матдәсендәге атом һәм ионнар жыелмаларының локаль термодинамик тигезләнеше фаразына каршы килеп эшләнгән юлын гамәлгә куя. Н.А.Сәхибуллин һәм аның шөкерәтләре тарафыннан атом һәм ионнарның зур жыелмасының кинетик тигезләнеш анализлауның үзгәчлекле методикасы тәкъдим ителә (1981–2001); Галактиканың гало һәм калың диски формалашуның кыска фазасы (1 млрд. елдан кимрәк) һәм юка диски формалашу алдыннан 3 млрд. тирәсе ел дәвамында йолдызлар барлыкка килүнең тоткарлануы турында дәлилләр алына (2000); релятивистик компонентлы куш йолдызларның синтетик спектрларын исәпләүдә үзара нурланышны исәпкә алган методика эшләнә (2000); үтә зур кара тишекләр тирәсендәге аккрецион дискларның югары темп-ралы халәтләре моделе төзелә һәм ул квазарларның рентген спектрларының төп үзлекләрен сурәтләнә (2001).

Казан астрономнары Россиянең әйдәп баручы обсерваторияләре һәм институтлары галимнәре, ГФР, Финляндия, АКШ, Төркия, Украина астрономнары б-н тыгыз хезмәттәшлек итә. Казан ун-тының ЭАО һәм *Тоньяк Кавказ астрономия станциясе* Казан галимнәренән күзәтү базалары булып тора. Төркиядә (Анталья ш. тирәсендә) дингез тигезлегеннән 2500 м биеклектә урнаштырылган, көзгесенәң диаметры 1,5 м булган АЗТ-22 телескобы төзелеп бетү б-н (1998), Ка.ф.м. өчен яңа мөмкинлекләр ачыла. Анда РФАның Космик тикшеренүләр ин-ты, Төркия Милли обсерваториясе һәм Казан ун-ты

галимнәре тарафыннан күмәк тикшеренүләр алып барыла.

Әд.: Воронцов-Вельяминов Б.А. Очерки истории астрономии в России. М., 1956; Колчинский И.Г., Корсунь А.А., Родригес М.Г. Астрономы. Киев, 1986; Биографический словарь профессоров и преподавателей Императорского Казанского университета (1804–1904). К., 1904. Ч. 1.

Л.И.Машонкина.

КАЗАН АСТРОНОМИЯ-ГЕОДЕЗИЯ ЖӘМГҮЯТЭ (КАГЖ), 1930 елларда СССР ФА каршындагы Бөтенсоюз астрономия-геодезия жәмгыятенен Казан бүлгеге буларак оештырыла; 1922 елдан хәзерге исемдә. Астрономия, геодезия, массакуләм, яшүсмерләр секцияләреннән тора. Жәмгыят б-н башында рәис торган Совет идарә итә. Рәисләр булып танылган галимнәр В.А.Баранов, Ю.В.Евдокимов, А.А.Нефедьев, О.И.Белькович эшли.

Жәмгыятнең төп бурычы — илбез фәне һәм техникасының казыныларын пропагандалау, астрономия буенча фәнни белемнәре популярлаштыру. Аның әгъзалары астрономия, геодезия, космонавтика һәм Жирне космостан торып тикшерүләр буенча лекцияләр укый. Яшьләргә түгәрәкләрдә, жәйге астрономия мәктәпләрендә һәм экспедицияләрдә һөнәри юнәлеш бирү эшенә зур ыгътибар юнәлтелә.

Жирнең ясалма иярченнән күзәтүләрен оештыру һәм алып бару буенча шактый эшләр үткәрелә (Ю.В.Евдокимов, М.И.Лавров, М.Ә.Вайсов). 1970 елларда А.А.Нефедьев житектеләнгән СССР терр-ясендәге барлык кызыксынган обсерваторияләр һәм оешмалар өчен йолдызларның Ай б-н каплану мизгелләре исәпләп чыгарыла. КАГЖ Казанда, ш.у. Татарстан түгәрәкләрендә йолдызларның Ай б-н каплануларының аерым төре — орбунуларны күзәтү алып бара. Шундый күзәтүләр нигезендә А.А.Нефедьев һәм аның шөкерәтләре тарафыннан Айның кырый зонасы картасы төзелә.

Г.В.Жуков.

КАЗАН ӘСАСЫЙ ХАЛЫК УЧИЛИЩЕ-СЕ, 1786 елның 5 августындагы *халык училищеләре* Уставына нигезләнеп, 1786 ның 22 сентябрендә ачыла. Жәмәгәт тәрбиясе указы карамында, 1803 тән Халык мәгарифе министрлыгы карамында була. 1787 дә сөүдәгәрләр жәмгыяте аның файдасына 5 мең сум, дворяннар жыены исәптәгә һәр жан башынан 10 ар тиен күләмендә ярдәм күрсәтә. Училищедә 4 класс (укыту 5 ел) һәм 5 нче пед. класс була, аз санлы халыклар уч-щеләре, соңынан приход (мәхәллә) уч-щеләре өчен укытучылар эзерли. 1786–98 дә монда сөүдәгәрләр, шәһәрнең гади кешеләре һәм ш.у. дворяннар катлавыннан булган балалар укыйлар, гимназия ачылганнан соң, укучылар составы беркадәр демократияләшә, эмма Казан уч-щесе үзенең ролен югалтмый; 18 йөз ахырында — 19 йөз башында 200 гә якын малай укый. Укытучылары, башлыча, Казан руханийлар семинариясен (әлеккеге академиядә) тәмамлаучылар була. Жәмәгәт тәрбиясе указы карамындагы йортта урнаша. Бай китапханәсе була (1815 тә

яна). Халык мәгарифе министрлыгының 1828 елгы уку йортлары уставы нигезендә 1834/35 нче уку елы тәмамланганнан соң аның жирлегендә *Казандагы Икенче ир балалар гимназиясе* ачыла, аңа иң квалификацияле укытучылар, ш.и. директоры П.М.Львов, укучыларның бер өлеше һәм китапхана күчәнә, бу исә яңа гимназиядә берьюлы 6 сыйныф ачарга мөмкинлек бирә.

Әд.: Рыбушкин М.С. Казань // Заволжский муравей. 1833. Ч. 1, кн. 3; шул ук. Краткая история города Казани. К., 1834. Ч. 2; Толстой Д.А. Городские училища в царствование Екатерины II. СПб., 1886; Харамапович К.В. Материалы для истории Казанской духовной семинарии в XVIII веке. К., 1903.

КАЗАН БАНК МӘКТӘБЭ (көллият), РФ Үзәк банкына караган, күп функцияле уку йорты. 1949 елда РСФСР Финанс министрлыгының финанс-кредит техникумы итеп, Дәүләт банкының Бөек Ватан сугышы елларында эвакуацияләнган Ленинград исәп-кредит техникумын, РСФСР Сәнәгать банкының Казан финанс-кредит техникумын һәм Татарстан финанс-икътисад техникумын берләштерү юлы б-н оештырыла, 1993 тән К.б.м., 2003 тән көллият. Махсус урта белемле банк эше белгечләре, икътисад һәм бухгалтерлык исәбе, ш.у. квалификация күтәрү, өстәмә белем бирү бүлегендә РФ Үзәк банк системасы хезмәткәрләрен эзерли. 2010 елда көндәзгә бүлектә — 685, читтән торып уку бүлегендә 350 студент укый; 45 укытучы, ш.и. 1 фән. д-ры, 16 фән. канд-ты. Мәктәпнең эшләр елларында якынча 23 мең белгеч эзерләнә. Татарстан, Мари, Мордва, Удмурт, Чуаш респ-калары, Киров һәм Кострома өлкәләре банк хезмәткәрләренә яртгысынан артыгы — бу мәктәпне тәмамлаучылар. 12 уку аудиториясе, 5 компьютер классы, спорт-сәламәтләнү комплексы бар.

«**КАЗАН БӘЕТЭ**», Казан татарларының 16 йөз тарихи бәете. «Казан тарихы» исеме б-н дә билгеле. Әсәр Болгар шәһәрнең Тимур тарафыннан басып алынуы турындагы хәбәрдән башланып китә, ләкин бәеттә кайсы Тимур (Мәңгү-Тимур, Булат-Тимур яисә Аксак Тимур) турында сүз барганлыгын төгәл генә ачыклап булмый: каланы төрлесе төрле вакытта ала. Ярдәр хан (Ядегәр-Мөхәммәд) идарәсе турында әйтелә. Ул патшалык иткән чорда сугышлар булмаган, шәһәр «чәчәк аткан». Аның вафатыннан соң, Шигали (Шаһгали) тәхәттә утырган елларда рус гаскәрләре, басып алу максаты б-н, Казанга берничә мәртәбә яу оештыра. Тычкан елында Чаян аеның 2 нче көнендә, ниһаят, Казан яулап алына. Шәһәр халкы рус гаскәрләре тарафыннан юк ителә, соңрак көчләп чукундырыла башлый. «К.б.»ндә «Аллаһ тарафыннан мөселманнар өчен үч алу көче» бирелгән халык геройлары — Әбүлхалик һәм Чура батыр да урын ала. Чура батыр Иван Грозныйны (Явыз Иван) үтермәкче булып карый, эмма уңышсызлыкка тара һәм патша әмере б-н үлем жазасына хөкөм ителә. «К.б.» персонажларының тарихи прототиплары да бар, шулай да аларның тормыш юлларын бәян итү, халык тарихына керткән өлешләренә

бәя бирү еш кына чынбарлыкка туры килеп бетми.

«К.б.» беренче тапкыр 1881 елгы календарьда К.Насыйри бастырып чыгара. 1899 да әлеге бәетнең гаранчәдән татарчага һәм русчага тәржемәсен Н.Ф.Катанов нәшер итә.

Әд.: Язучы мөтәрҗим. Казан татарларының тарихи жырлары // Шура. 1911. № 17; Урманчеев Ф.И. Легендалар эзеннән // Казан утлары. 1972. № 8; Катанов Н.Ф. Исторические песни казанских татар. К., 1899.

Ф.И.Урманчеев.

КАЗАН БӘКЛЕГЕ (әмирлеге), Казансу елгасының түбән агымында. 13–14 йөзләр чигендә *Идел буе Болгар дәүләте* таркалу нәтижәсендә барлыкка килә. Монголлардан Казан тирәсенә качкан болгар бәкләре нигез салган дип фаразлана (13 йөз ахыры кабер ташы сакланган). 1420 елларга кадәр Алтын Урда составына керә. Административ үзәге — Казан. Төп халкы болгар-кыпчак ырулары нигезендә оеша, үзләрен мөселман һәм Казан татарлары дип атаган төрки телле халык. Нигездә, игенчелек, терлекчелек б-н шөгыльләнә; корал, чүлмәк ясау, тимер эйберләр эшләү, ээркәнчелек, тире-күн эшкәртү һ.б. алга китә (Казанда, Иске Казанда, Чаллыда һ.б. шөһәрләрдә). Балтыйк буе илләре һәм рус кенәзлекләре б-н сүздә алып бара. Төп дине — ислам. Иң югары хакиме — идарә итүгә Алтын Урда ханнарыннан ярлык алган әмир (аның хакимияте чикләнгән була). 1360 еллардагы *Алтын Урдада тәхет чуалышлары* вакытында жирле бәкләрдә К.б.нең икътисади һәм сәяси бәйсезлеген ныгыту омтылышы туа. Жирле династия барлыкка килгән, дип фаразлана. Алтын Урдадагы үзара даими тарткалалулар Алтын Урда ханнары һәм рус кенәзләре тарафыннан К.б.нә басымны арттыра. 1399 да Болгар бәклегенә һәм К.б.нә Маскаү кенәзе Юрий Дмитриевич яу б-н килә. 15 йөзнен 1 нче яртысында Казанда Алтын Урда ханнары исемнәре язылган акчалар сугыла (к. *Болгар әл-Жәдид*). 1422 дә К.б.ндә хакимиятне *Гыясетдин* яулап ала һәм 1430 еллар ахырынача (башка мөгълүматларга караганда — 1444–45 кә кадәр) үз кулында тотта. 1437 дә *Биләү (Белёв) янындагы сугышта* Василий II не җиңгәч, *Олуг Мохәмәд* Идел буена басып керә, К.б.н буйсындыра, Гыясетдинне бәрәп төшерә һәм *Казан ханлыгының* беренче ханы була.

Әд.: Худяков М. Очерки истории Казанского ханства. К., 1923; Материалы по истории Татарии. К., 1948; Сафаргалеев М.Г. Распад Золотой Орды. Саранск, 1960; Мухамәдиев А.Г. Булгаро-татарская монетная система XII–XV вв. М., 1983; История Казани. К., 1988. Кн. 1.

И.Л.Измайлов.

КАЗАН БИОХИМИЯ ҺӘМ БИОФИЗИКА ИНСТИТУТЫ, РФА КГУ ин-ты, 1946 елда СССР ФАнең (1963–70 тә Казан ун-ты каршында) Казан биология ин-ты буларак оештырыла. 1998 дән хәзерге исемдән. Институт составында: күзәнәк сигнализациясе (оксигенин, сигнал системалар, күзәнәк оксидлашуын көйләү лаб-яләре) һәм биофизика (молекуляр биофизика, синтаптик процесслар, транспорт процесслары биофизикасы лаб-яләре) бүлекләре, патогенезның

молекуляр нигезләре, үсемлек күзәнәкләренә үсеш механизмы, апопласт биохимиясе, культурдагы күзәнәкләр физиологиясе һәм генетикасы лаб-яләре. Тикшеренүләрнең төп юнәлешләре: үсемлек күзәнәкләрендә сигнал системалар, адаптациядә һәм иммунитетта аларның роле; үсемлек күзәнәкләренә үсү механизмы һәм дифференциациясе, ферментлар төзелеше, динамикасы һәм функцияләре; күзәнәкара үзара бәйләнешләр, нейромедиация һәм мембраненң молекуляр механизмнары; хайван һәм үсемлек күзәнәкләрендә күчеш-алмашу процессы механизмнары. Институт беренче елларында туфрақ беләмә һәм агрохимия (М.А.Винокуров, Р.К.Даутов), үсемлекләр физиологиясе (А.М.Алексеев, Н.А.Гусев, А.А.Жәләлев), зоология (В.В.Изосимов, В.А.Попов, В.А.Бойко), хайваннар физиологиясе (А.В.Кияков) өлкәсендә тикшеренүләр алып бара. *Үсемлекләрнең су режимы* буенча тикшеренүләр киң танылу ала, Идел-Кама төбәгенә флора һәм фаунасын өйрәнүгә өлеш кертә. 1980 еллар башында биологик системалар оешуның физик-химик нигезләре буенча фәнни юнәлешләр формалаша: биополимерлар һәм мембрана липидлары метаболизмын жайлау, сулыш һәм энергия алмашы (ш.и. *фотосинтез* һәм фотосулау), күзәнәк һәм тукумалар культурасы, күзәнәк инженериясе, микроорганизмнар физиологиясе, үсемлек микоплазмалары генетикасы, аксымнарның структурасы һәм динамикасы. 1993 тә экология бүлгәе ТР ФАнең Табигат системалары экологиясе ин-ты составына кертелә.

Мөһим фәнни казанышлар: үсемлек күзәнәкләрендә көйләгеч системаның бердәм сигнал чөлтәрен өйрәнү, ул исә үсемлекләрнең адаптив реакцияләрен, ш.и. биоген һәм абиоген стрессорларга нисбәттәгеләрен билгели; физиологик актив үсемлек кушылмаларының яңа классларын — липоксигеназа сигнал системаларының интермедиаторларын, күзәнәк тышчасы компонентларын, шу. үтә оксид генерацияләүче сигнал системаларының яңа компонентларын ачу һәм сыйфатлама бирү (И.А.Тарчевский, А.Н.Гречкин, Ю.Е.Андрянова, Л.Х.Гордон, Т.А.Горшкова, Ф.Г.Кәримова, В.В.Лозовая, Н.Н.Максютова, В.И.Чиков). Югары төзелешле организмнарда кайбер кабатланучан инфекцияләренә молекуляр-генетик үсеш механизмы билгеләнә (В.М.Чернов, О.А.Чернова), нерв системасында информация тапшыруның молекуляр механизмы турында яңа мөгълүматлар алына (Е.Е.Никольский). Электростатик үзара бәйләнешләр хисабына аксымнарның үзара ориентлашуы нәтижәсендә хасил булган су эремәләрендә глобуляр аксымнарда ТМР ысулы б-н Броун хәрәкәте анизотропиясе табыла; корреляциянең миллисекундлы диапозонында топ аксым чылбырының гадәттән тыш акрын молекуляр хәрәкәте тикшерелә, аның аксымның гидратация дәрәжәсенә һәм төзелеше тибына бәйле булуы билгеләнә (В.Д.Федотов). Үсемлекләрдәге су транспорты механизмнары турында (А.В.Анисимов), үсемлек күзәнәкләренә электрик сыйфат-

ламасы ион каналлары һәм көпшәләре б-н бәйләнеште турында (Г.А.Великанов) яңа мөгълүматлар алына.

Институт хезмәткәрләре арасында — РФА һәм ТР ФА академигы (1), РФАнең мөхбир әгъзасы, ТР ФАнең мөхбир әгъзасы, 13 фән. д-ры һәм 76 фән. канд-ты бар. Аспирантурада көндәзгә һәм читтән торып уку бүлекләре, «үсемлекләр физиологиясе һәм биохимиясе» һәм «биофизика» белгечлекләре буенча кандидатлык диссертацияләрен яклау советы эшли. Институт директорлары: Н.А.Ливанов (1946–48), А.В.Кияков (1949–1953), А.М.Алексеев (1954–60), Н.А.Гусев (1960–75), И.А.Тарчевский (1975–91), В.Д.Федотов (1992–2002), А.Н.Гречкин (2002 дән).

Әд.: Казанский институт биохимии и биофизики. К., 2002. И.Ю.Карпилова.

КАЗАН БОГОРОДИЦА ХАТЫН-КЫЗЛАР МОНАСТЫРЫ, Алабугада. 1856 елда арх. Г.А.Боссе проектты буенча, Алабуга сәүдәгәрләре Г.И., И.И., Д.И.Стахеевлар, П.К.Ушков инициативасы б-н һәм алар акачсына төзелә. Иң әлек хатын-кызлар православие жәмәгәте оештырыла, 1868 нең сентябрендә монастырь итеп үзгәртеп корыла һәм 10 елдан соң Вятка губернасындагы иң зур һәм төзек бианага әверелә. Төп яшәүчеләренә



Казан Богородица хатын-кызлар монастыренң Казан Мәрәм Ана иконасы хөрмәтенә төзелгән чиркәве. Алабуга ш. 20 йөз башы фоторәсем.

саны 250 кешегә житә, кызлар өчен чиркәү-приход мәктәбе, икона язу, укалап чигү остаханәләре эшли; зират монастырьның төньяк өлешендә урнаша. Монастырьның архит-ра комплексына биш гөмбәзле, өч престоллы, дүрт яруслы, чаң манарасы чиркәү баскычы өстенә урнашкан Казан Мәрәм Ана иконасы чиркәве (кушып салынган корылмалар Иоанн Предтеча һәм изге Параскева Пятница хөрмәтенә изгеләндерелгәннәр), торақ һәм хужалык корылмалары керә. 1918 дә монастырь рәсми рәвештә ябыла, әмма 1922–29 елларда бер приход чиркәве эшләвен дөвәм иттерә, анда монахиңлар жәмәгәте хезмәт итә. 1930 елларда күпчелек биналар, ш.и. төп чиркәү җимертелә. Совет чорында К.Б. х.-к.м. корылмаларының бер өлеше — Халык Мәгариф комис-тының балалар шәһәрчеге, соңрак авторемонт базасы итеп файдаланыла. 1995 елдан монастырь янадан ачыла. Өч катлы кызлар корпусы (берсендә



Казан Богородица хатын-кызлар монастыре. 1. Гомуми күренеше. 19 йөз ахыры фоторәсем; 2. Казансу елгасы ягынан күренеш. 1878 елгы фоторәсем; 3. Казан Мәрәм Ана иконасы хөрмәтенә төзелгән чиркәү (сакланмаган). 20 йөз башы фоторәсеме; 4. Казан Мәрәм Ана иконасы хөрмәтенә төзелгән чиркәү иконастасы (М.Е. Емельянов проекты бунча). 20 йөз башы фоторәсеме; 5. София һәм Крестовоздвижение чиркәүләре. 2002 елгы фоторәсем.

жафа чиккән Варвара чиркәве эшли), архирей һәм монастырь башлыгы корпуслары, манаралы диварлар сакланып кала. Казан Мәрәм Ана иконасы чиркәвенәң жиңерелгән алтаре урынында кәшәнә төзелә. Алабуга р-нының Яңа Анзирка авылында монастырьның чиркәүле скиты (кече монастыре) һәм ярдәмче хужалыклары бар.

Әд.: Елдашев А.М. Елабужский Казанско-Богородицкий женский общежительный монастырь (1868–2002). К., 2002.

А.М.Елдашев.

КАЗАН БОГОРОДИЦА ХАТЫН-КЫЗЛАР МОНАСТЫРЬ, Казансу елгасының биек ярында, Кремльдән төньяк-көнчыгыштарак урнашкан. 1590 елда могжизалы *Казан Мәрәм Ана иконасы* табылу хөрмәтенә патша Фёдор Иоаннович тарафыннан нигез салына. Әүвәл агачтан Рождество Богородицы чиркәве һәм ашханә төзелә. 1594–95 елларда Фёдор Иоаннович әмере бунча Казан изге Мәрәм Ана иконасының пәйда булуы хакына беренче таш собор төзелә. Чиркәүгә Успение Пресвятой Богородицы һәм изге каһарман кенәз Александр Невский хөрмәтенә ике корылма кушып салына. 1739 да таш койма б-н әйләндереп алынган монастырь терр-ясендә берничә чиркәү: изге шәһит Никита хөрмәтенә бинага кушып салынган корылма, жылы Рождество Пресвятой Богородицы һәм капкалар өстенә салынган

Иоанн Богослов һәм Мәскәү патшасының улы кенәз Димитрий гыйбадәтханәләре барлыкка килә.

Чиркәү 1774 елда Е.И.Пугачёв кузгалышы вакытында яңдырыла. Яңа соборның проекты арх. И.Е.Старов эзерли, ул 1791 дә Екатерина II тарафыннан раслана. 1795 тә «Казан Богородица Соборы төзелеше конторасы» төзелә, төзелеше арх. М.Е.Емельянов житекли. 1796 да иске собор сүтелә; 1798 да яңа бинаның нигезенә беренче таш кую тантанасында Павел I катнаша. Собор 1807 дә төзелеп бетә һәм 1808 нең 30 нчы маенда изгеләндерелә. Казан Мәрәм Ана иконасы соборы катгый классицизм архит-расы үрнәге санала. Әвернә-гөмбәзе дүрт баганага утыртылган биш гөмбәзле чиркәүдән гыйбәрәт. Ионик колонналы 3 зур портик бинаның төньяк, көнбатыш һәм көньяк фасадларында урын алган. Алтарь апсидасы тыштан һәм эчтән коринф пилястралары б-н бизәлгән. Үзәк гөмбәзгә 4 юан багана терәп тора. Кече гөмбәзләр бинаның почмакларында урнашкан. Үзәк гөмбәзгән барабаны тышкы яктан коринф ордерлы өч ырмаулы колонналар, ә кече гөмбәзгән барабаны ионик пилястралар б-н бизәлгән. Барлык барабаннарда биек тәрәзәләр куелган. Иконастаслар арх. М.Е.Емельянов проекты бунча башкарыла, алар өчен иконаларны Казан рәссамы В.С.Турина яза.

1803 тә монастырь терр-ясе шактый кичәйтелә һәм таш койма б-н әйләндереп алына (арх. М.Е.Емельянов проекты). 1808 дә арх. Я.М.Шелковников комплексның яңа ген. планын төзи, ул патша тарафыннан 1809 ның 27 августында раслана. Яңа төзелгән чаң манаралы собор үзәк урынын алып тора. Я.М.Шелковников беренчесе нигезендә монастырьдагы аерым биналарның яңа ген. планын һәм проектларын эзерли (1810 ның 19 мартында раслана). Шуң ук елда Никола Тульский жылытылган чиркәвенә (1816 да төзелә) һәм монастырь башлыкларының бүлмәләренә нигез салына. Төзелеш б-н Мәскәү архитекторы Бажанов житекчелек итә. Никола Тульский чиркәве — портиклы сизгә ионик ордерда колонналар б-н төзелгән күпертмә бизәкләре дә булган «Барысын күрүче күз» сурәте төшерелгән зур фронтонлы бер гөмбәзле чиркәү. Соңрак ишек янына дүрт корылма кушып салына.

1827 дә арх. Я.М.Шелковников эзерләгән корпус проектына үзгәрешләр кертелә, 1832 дә губерна арх. А.К.Шмидт проекты бунча монастырь башлыклары корпусы (игуменьяның ял итү бүлмәләре) жылы чиркәү бинасына кушып төзелә. Комплекс манаралы кирпеч койма б-н әйләндереп алына. Капка өсте чиркәвен үзгәртеп корудан баш тарталар һәм ул әүвәлгә хәлдә сакланып кала. 1830 елларда арх. П.Г.Пятицкий монастырьның

яңа койма проектын эзерли. Проект буенча 5 манара калдырыла, койманың көнчыгыш өлеше турайтыла, э Нагорная урамы буенча ике яклап колонналары булган капка урнаштыру карала. Койма, Кремльгә караган, ату тишекләре уелган манаралы өлешеннән башка, классицизм стилиндә корылган. 1850 дән, губерна архитекторы И.П.Бессонов житәкчелегендә, монастырь биналарын яңарту һәм торгызу эшләре башлана. Аның проекты буенча алты яруслы иске чаң манарасы яңартыла, аның биеклеге 4 саженьга арттырыла (барлыгы 26 сажень).

1814–47 елларда монастырь башлыклары һәм монашклар өчен ярымтүгәрәк корпуслар төзелә; 1865 тә 1810 ел планында каралган Крестовоздвижение чиркәве салына башлый. Яңа бинаны Изге София чиркәве янәшесендә төзиләр. Аның исеме бина төзелгәннән соң (1887) анда Воздвижение Честного и Животворящего Креста Господня чиркәве урнашу б-н бәйлә. Чиркәүдән башка бинада аш-су, нәкышь мөхәббәте, тегу, киём-салым һәм ашлык саклау, квас әчетү бүлмәләре була.

1895 тә монастырьда император Александр III истәлегенә чиркәү-приход мөхәббәте төзелә (1896 да ачыла). Шуннан соңгы елларда монастырьда торак һәм хужалык биналары төзү дәвам иттерелә. 1917 елдан соң барлык биналар дөүләткә тапшырыла, аларның күпчелеге хәрби частьләр һәм учреждениеләр карамагына бирелә. Мөхәббәт бинасына беренче совет мөхәббәте, мөсафирлар корпусында шәһәрнең казаклар пункты урнаша. 1929 да монастырьның торак корпуслары педтехникум студентларының тулай торагына әверелә. 1931 дә ТАССР ХКС Казанда киностудия төзү турында карар кабул итә. Элекке монастырь бүлмәләре «Востоккино»ның Татарстан бүлегенә карамагына тапшырыла. 1933 ел ахырында аның биләмәсендә кинофабрика өчен үзәк павильон төзелә. 1934 тә «Востоккино» берләшмәсе ябыла һәм «Востокфильм» кинофабрикасы төзелеше туктатыла. 1942 дә Казанга 2 тәмәке фабрикасы — Выборг пр-тиесе һәм Мәскәү «Дукат»ы эвакуацияләнгән, алар ярымжимерек монастырь биналарына урнаша. 1958–65 тә берләштерелгән фабрикага реконструкция үткөрелүенә карамастан, комплексның жимерелүе дәвам итә.

Монастырь корылмалары безнең көннәргә кадәр төрле дәрәжәдәге югалтулар һәм үзгәртүләр б-н килеп жита. Жылытылган Николай Тульский чиркәве аеруча зур зыян күрә.

Монахиняларның хөжрәләре торак бүлмәләргә итеп үзгәртелә. Крестовоздвижение корпусында, керү аркасы эшләнеп, интерьерларга реконструкция ясалганнан соң, Казан пед. ун-тының уку аудиторияләре урнаштырыла (2004 кә кадәр). Чиркәү-приход мөхәббәте, аңа 3 нче кат өстәп салынганнан соң, торак йорт итеп үзгәртелә. Пятницкий тыкрыгында монастырьның 2 манарасы, Нагорный урамында койма диварының бер өлеше һәм капкасы сакланып кала. Совет чорында монастырь биләмәсендә яңа биналар: авиация ин-тының тулай торагы, балалар бакчасы,

мөхәббәт, биш катлы торак йортлар калкып чыга. 1995 тә София капка өсте чиркәве Казан епархиясенә тапшырыла, ремонт эшләре башкарыла, эмма керү аркасы ачылмаган килеш калдырыла. 2004 нче ахырында Крестовоздвижение чиркәве ш.у. Казан епархиясенә кайтарыла (аңа кадәр биредә Казан пед. ун-тының рус филологиясе ф-ты урнаша), аны реставрацияләү һәм монастырьның башка корылмаларын торгызу буенча эшләр башланып китә. 2005 нче 21 июленнән Крестовоздвижение чиркәвендә моңа кадәр Ватиканда сакланган мөхәббәт Казан Мәрия Ана иконасының күчмәсе урнаштырыла. 2004 нче августында Папа Иоанн Павел II тарафыннан ул Рус Православие чиркәвенә тапшырылган була.

Әд.: Малов Е.А. Казанский Богородицкий девичий монастырь: История и современное его описание. К., 1879; Казань в памятниках истории и культуры. К., 1982; Православные памятники Татарстана. К., 1999; Ел д а ш е в А.М. Монастырь Казанского края: Очерки истории. К., 2004.

С.Г.Персова.

КАЗАН БОГОРОДИЦА ЧИРКӘВЭ, Буа районының Зур Фролово авылында, архит-ра ядкәре, ТРда иң борынгы һәм иң зур агач чиркәүләреннән берсе. 1780 елларда төзелә, 1820, 1860 елларда яңартыла. 1881 елгы үзгәртеп корудан соң (арх. П.В.Тихомиров), хәзерге рәвешен ала. 1930 елларда ябыла, 1947 дән яңадан эшли башлый. Чиркәүдә 1853 тә Грециянең Афон ярымутравындагы рус монастыреннан алып кайтылган жәфа чиккан Пантелеймон иконасы мөхәббәт буларак хөрмәт ителә. Чиркәү дөвалачуы Пантелеймон һәм мөхәббәт тудыручы Николай чиркәүләре православие дине әһелләрен күмәкләп зиярәт кылу урыны булып тора. Үзгәртеп корулардан соң, чиркәүнең тышкы күренеше халык архит-расы һәм барокко формалары б-н төгәлләнгән эклектика стили сыйфатларын ала. Өч катлы агач чиркәү бүрәнәдән бурап эшләнгән һәм такта б-н тышланган. Бинаның гыйбадәт залы «дүртлек өстенә утыртылган сигезлек» тибыннан гыйбарәт. Ике рәт тәрәзәле дүртлек формасы кубка тартым. Өсте сигез кырлы түбә б-н ябылган, очы гөмбәз б-н төгәлләнә. Апсида биш кырлы, аның өч кырына биек тәрәзәләр уелган. Аш бүлмәсе симметрияле, бер рәт тәрәзәле, биеклеге гыйбадәт залы дүртлеген б-н бертигез, киңлеге бер аз кимрәк. Аш бүлмәсе б-н янәшәдә биш яруслы чаң манарасы күтәрелә. Ярусларның зурлыклары астан өскә та-

ба кими бара. Югары ярусларның һәр кырына икешәр тәрәзә уелган. Чаң манарасының дүрткырлы биек гөмбәзгә кырлы, тар муенлы гөмбәз беркетелгән. Кечкенә гөмбәзләргә алтарь чыгынтысында һәм чиркәүгә кушып салынган ике корылма түбәсендә дә бар. Чиркәүнең көнбатыш, төньяк һәм көньяк ишекләренә биек баскычлар күтәрелә. Фасадлары ябыштырылган декоратив фигуралар б-н бизәлгән. 1881 дә урнаштырылган иконостас сакланган.

Әд.: Свод памятников истории и культуры Республики Татарстан. К., 1999. Т. 1; Православные храмы Татарстана: Альбом. К., 2000.

О.В.Ерѣвн.

КАЗАН БОГОРОДИЦА ЧИРКӘВЭ, Казанда, рус дини архит-ра ядкәре. 1906–10 елларда иске дин тарафдары сөздәгәр И.С.Гребенщиков васыять итеп калдырган акчага төзелә. Бер гөмбәзле, чаң манарасы ишек өстендә урнашкан, куб формасындагы зур булмаган чиркәү. Ул кирпек салуда ясалма рус һәм төрле стильдәге бизәклә формаларның



Казандагы Казан Богородица чиркәве.

бер-берсенә ярашуы б-н аерылып тора. Турыпочмаклы апсиданың киңлегенә чиркәү күлемнә тигез диярлек. Бинаның төньяк һәм көньяк фасадларында ялган куышлар бар; фасадларның югары өлешендә тәрәзәләр өстендә Богородица һәм Гайса пәйгамбәрнең мозаик сурәтләре ясалган. Чиркәү 8 тәрәзәле якты, түгәрәк барабан өстендә суганбашсыман гөмбәз б-н очланган. Алтарь чыгынтысы өстендә һәм чаң манарасындагы кечкенә гөмбәзләр тар, суык тәрәзәле барабаннар урнаштырылган. Манараның төрле зурлыктагы 10 чаңын приход халкы монастырь ябылганнан соң да саклап калган. Элек чиркәү Поморлар килешүендәге понысы иске дин тарафдарлары жәмәгатенә караган. Гыйбадәт кылу 1920 еллар башына кадәр, чиркәү ябылганчы дәвам итә. 1930 еллардан соң бинага төрле оешмалар урнаша. 1989 да ул Рус православиясенә ике дин тарафдарлары чиркәвенә тапшырыла һәм Казан Мәрия Ана иконасы хөрмәтенә Мәскәү һәм бөтен Русь митрополиты Алимпей (Гусев) тарафыннан изгеләштерелә. Чиркәүгә 1948 дән Ново-Песчаный урамындагы дини жәмәгат-



Буа районының Зур Фролово авылындагы Казан Богородица чиркәве.

нең гыйбадәт кылу йортында сакланган борынгы иконалар, китаптар һ.б. чиркәү жиһазлары күчерелә. Шулай ук Покров соборы ябылганнан соң, ТР Сынлы сәнгать музейында сакланган иконалар кире кайтарыла. Иконостас 1990 елларда борынгы рус традицияләренә туры китереп эшләнә. Хәзер К.Б.ч. *Казан-Вятка епархиясе* кафедраль соборы ролен үти.

О.В.Ерещин.

КАЗАН ВЕРТОЛЁТ ЗАВОДЫ (КВЗ), авиация сәнәгате пр-тиесе. *Вертолётлар* (М.Л.Миль исем. тәҗрибә-конструкторлык бюросы эшләнмәләре), күтәрү винты калаклары, вертолётларның запас өлешләрен, жир өсте жиһазлары, халык куллану товарлары житештерә. Эшләүчеләр саны — 7 меңләп кеше (2010). Казанда 2 сәнәгый майданчыгы бар. 1941 елның июлендә Казандагы 169 нчы з-дны (1933 тә арбалар, көпчәкләр, камытлар, дугалар һ.б. житештерүче Казан олау әй-берләре з-ды буларак нигезләнә) һәм аның базасына эвакуацияләнгән, баш конструктор Н.Н.Поликарповның У-2 уку-өйрәнү самолётларын эшләп чыгаруға юнәлтелгән 387 нче з-дны (1940 та Ленинградтагы пр-тиеләр — ОСОАВИАХИМ Узак Советының Каракозов исем. 4 нче һәм СССР Гомуми машина төзелеше халык комис-тының «Лентекстиль-маш» з-длары жирлегендә төзелә) берләштерү юлы б-н оештырыла. 1935 тә 169 нчы з-дта авиачаңгылар житештерү буенча реконструкция уздырыла; 1940 тан анда ЛаГГ-3, И-153 самолётлары канатларының нервюрлары һәм лонжероннары, И-15 БИС самолёттының запас һәм койрык өлешләре эшләп чыгарыла. Елга уртача эшләүчеләр саны — 778, инженер-техник хезмәткәрләр 109 кеше (ш.и. 29 инженер, 25 техник) тәшкил итә. Заводлар кушылганнан соң, житештерү майданнарын реконструкцияләү һәм жиһазларны монтажлау эшләре уздырыла. 1941 нең сентябрдә эвакуация вакытында китерелгән агрегатлардан, узеллардан һәм детальләрдән беренче У-2 самолётлары жыела. Житештерү заруриятыннан чыгып, заводка Казан саго з-ды майданнары тапшырыла, аэродром төзү өчен 7 га участок бүлеп бирелә (хәзер — заводның төп терр-ясе). 1942 дә У-2 самолёты хәрби самолёт — У-2ВС (По-2ВС) итеп үзгәртеп жиһазландырыла һәм сериягә салына. 1942 нең гыйнварыннан 1945 нең мае ахырына кадәр 9746 самолёт эшләп чыгарыла, алар СССР бомбага тоту авиациясендә гомуми самолёт-очышларның 65%ын башкаралар. 1945 ел ахырына заводның гомуми терр-ясе 22,9 га били, житештерү майданы 35 мең м² дан, эшләүчеләр саны 4,8 мең кешедән арта. Хәрби самолётлар житештерү буенча хөкүмәт йөкләмәләрен үрнәк дәрәжәдә башкарганы өчен, СССР ЮС Президиумының 1945 ел 18 август Указы нигезендә, завод Хезмәт Кызыл Байрагы ордены б-н бүләкләнә. Коллектив 15 тапкыр Дәүләт Оборона Ком-тының күчмә Кызыл байрагын яулый, байрак заводта мәңгелек саклауга калдырыла. Бөтенсоюз соң. арышында заводка 15 тапкыр 1 нче һәм 2 нче урыннар бирелә. 1946 да самолётлар житештерүне туктатуга юнәлеш алына, 1947 дән за-

вод С-4 комбайннарын чыгаруға күчә. Заводка 16 нчы з-дның (элеккеге «Красный путь» станоклар төзү з-ды) механика производствосы да тапшырыла. 1947–51 дә 10 меңгә якын С-4 комбайны чыгарыла, аларның үрнәкләре 1951 дә Милан һәм Прага күргәзмәләрендә һәм Лейпциг ярминкәсендә күрсәтелә. 1951 дә завод яңадан СССР Авиация сәнәгате министрлыгы карамагына тапшырыла һәм М.Л.Миль конструкциясендәге вертолётлар чыгаруға көйләнә. Шулай ук елны пр-тие үзгәртеп корыла һәм Ми-1 вертолётларының беренче партиясе эшләп чыгарыла, алар 1952 дә Тушино авиация һава парадында катнашалар. Бер үк вакытта пр-тиене

әре сериядәге вертолётлар житештерүгә реконструкцияләү бара. 1953 нең ахырында Ми-4 вертолётты төзелә, ул 1954 тә — СССР Һава Флоты көнендә, Тушинодагы парадта, 1955–56 да Димәшк һәм Каһирә шәһәрләрендә уздырылган халыкара күргәзмәләрдә катнаша. 1953–65 тә Ми-4 һәм шулай ук модификациядәге 3,2 мең вертолёт эшләп чыгарыла; 1963–65 тә күпмаксатлы эшчәнлек өчен билгеләнгән Ми-8 вертолёттын күпләп житештерү үзләштерелә, ул Париждагы авиасалонга куела һәм 1965 тән дөньяда иң киң таралган вертолётка әверелә. Бу чорда заводта Мәскәү Авиация технологиясе һәм производствосы оештыру фәни-тикшеренү ин-ты б-н бергә житештерүнең бөтен төрләренә: металл кою, тимерчелек, әзерләү-кальпылау, механик эшкәртү, агрегат-жыю, монтаж-жыю һ.б.ның техник дәрәжәсен кискен күтәрүгә юнәлтелгән эшләр алып барыла. Вертолётларның күтәрү винты калакларының ресурсын арттыру буенча чаралар эшләнә һәм гамәлгә ашырыла. Заводта 6,5 меңнән артык Ми-8 һәм шундый ук модификациядәге вертолётлар төзелә; 3 меңгә якын вертолёт экспортка жиһәрелә. 1966 да 387 нче з-д Казан вертолёт з-ды (КВЗ) итеп үзгәртелә. 1970 тә 5-еллык планны уңышлы үтәгән һәм яңа техника житештерүне оештырганы өчен СССР ЮСның 1970 ел 31 декабрь Указы нигезендә завод Октябрь Революциясе ордены б-н бүләкләнә. 1973 тә эзләү-коткару хезмәтләре һәм хәрби-диггез частьләре өчен билгеләнгән Ми-14 вертолётларын житештерү үзләштерелә (270 вертолёт эшләп чыгарыла, аларның бер өлеше экспортка куела); 1977 дә Ми-8МТ (экспорт версиясендә — Ми-17, Ми-172) вертолётлары житештерелә башлый. 1980 елларда пр-тиедә житештерелгән продукциянең 50% ка якыны чит илләргә чыгарыла. Халыкара сәүдәдә хезмәт-тәшлекне ныгыту өчен 1980 дә завод халыкара «Алтын Меркурий» премиясе б-н бүләкләнә. 1979 да Казан вертолёт з-ды Казан вертолётлар ЖБ итеп үзгәртелә. 1993 тән — АЖ. АЖнең структурасына бүлекчә буларак Тәтеш механика з-ды (заводның механика участогы итеп оештырыла, 1968 дән — аның ф-лы, 1979 дан — Тәтеш механика з-ды) керә. 1990 нан башлап базар таләпләренә ярашлы рәвештә КВЗ вертолётларның экспорт вариантларын берәмләп чыгаруға күчә. Вертолётлар дөньяның 38 иленә, ш.и. Финляндиягә, Һиндстанга, Вьетнамга, Пакистанга, Малайзиягә, Африка һәм Латин Америкасы дәүләтләренә жиһәрелә. Завод житештергән вертолётлар дөньяның 85 тән артык илендә файдаланыла. 1997–99 да завод РФнең иң яхшы экспортчысы дип таныла. 1990 еллар ахырында пр-тиедә өлешчә реконструкция үткәрелә, файдаланудагы вертолётларга капитал ремонт башкару үзләштерелә, эшләп чыгарыла торган продукцияне яңача камилләштерү алып барыла. М.Л.Миль исем. Мәскәү вертолёт з-ды һәм «Еврокоптер» француз концерны б-н берлектә урта класслы (яңа буын) Ми-38 вертолётты жыела. 2004 тә ул Мәскәү вертолёт з-дында сынаулар үтә. 1997 дә КВЗ РФдәге серияле вер-



1. Заводның беренче продукциясе — арба тәгәрмәче. 1935; 2. Самолётлар өчен чаңгылар ясау. 1935–40; 3. Кораллы По-2ВС самолёты. 1941–45; 4. Вертолётлар жыю цехы. 2004 елгы фоторәсем.

толётлар төзү заводлары арасында беренче булып вертолёт техникасын эшлөп чыгаручы сертификаты ала. Заводта күпмаксатлы эшчәнлек өчен билгеләнгән жиңел «Ансат» вертолёттын чыгару жайга салына, шу. аеруча жиңел «Актай» вертолётты эшләнә, аның конструкциясендә иң яңа авиатөзелеш технологияләре һәм материаллары файдаланыла. KB3 — Россиядәге мәгълүмати-техник «Вертолёт» ж-лын оештыручыларның берсе. 1998 дән башлап заводта ел саен Казан вертолётларыннан файдаланучыларның Халыкара конференциясе уздырыла. Заводның 3,9 меңнән артык хезмәткәре дөүләт бүлкләренә лаек була, ш.и. Соц. Хезмәт Герое исеме — 1 кешега, РФ һәм ТРның атказ. хезмәткәре — 83, СССР, ТР Дөүләт бүлгәе — 14; Профсоюзлар советы бүлгәе — 1; Ленин ордены — 12, Октябрь Революциясе ордены — 8, Хезмәт Кызыл Байрагы ордены — 37, Кызыл Йолдыз ордены — 6, «Почёт билгесе» ордены 72 кешега бирелә. Пр-тие житкәчеләре: И.В.Федин (1941–45), М.П.Семёнов (1945–48), В.П.Максимов (1948–61), Ф.С.Аристов (1961–75), В.Е.Бивойно (1975–83), А.П.Лаврентьев (1984–2007), В.А.Лигай (2007 дән). Шу.у.к. *Вертолётлар төзү, Авиация сәнәгате*.

Әд.: И з а к с о н А.И. Советское вертолётостроение. М., 1964; Ш а в р о в Б.В. История конструкций самолётов в СССР до 1939 года. М., 1969; М о р о ш е к Е.М. На вертикальном взлёте. К., 1990; Тематическая подборка, посвящённая авиации // Казань. 1999. № 3/4; Казанские вертолётты: полёт продолжается. К., 2000.

А.И.Сурская, Б.М.Валишев.

КАЗАН ВЕТЕРИНАРИЯ МЕДИЦИНАСЫ АКАДЕМИЯСЫ, Н. Э. Б а у м а н и с е м е н д ө, РФ Авыл хужалыгы министрлыгы учреждениесе. 1873 елның 31 маенда Казан вет. ин-ты буларак ачыла. 1923 тә Н.Э.Бауман исеме бирелә. 1995 тән хәзерге исемдә.

Институт ачылган дәвердә аның алдына земство вет. табибләре эзерләү максаты куела. Революциягә кадәр зур булмаган уку йорты, фәкать вет. дисциплиналарын укытучы 8 профессоры була. Биология, химия, фармацевтиканы Казан ун-ты профессорлары укыта, дәресләр ун-т лаб-яләрендә үткәрелә. Елга 40 лап белгеч эзерләнә. 1896 дан институт каршында махсус урта уку йорты — вет. фельдшерлары мәктәбе эшли башлый. Башта институт арендага алынган бинада, соңрак, 1892–1901 дә, Арча кырында төзелгән институт шәһәрчегендә урнаша (топ уку корпусы, клиника һәм лаб. биналары).

Институт Россиядәге 4 шундый уку йортларының берсе була һәм беренче унъяллык ветеринариянен төрле юнөлешләрендә — вет. анатомиясе (Л.П.Третьяков), иммунология (И.Н.Ланге, М.П.Тушнов), вет. фармакологиясе (Н.А.Сошестввенский), вет. хирургиясе (Л.С.Сапожников), а.х. терлекләре физиологиясе (К.Р.Викторов) буенча эре фәнни тикшеренүләр үзгәнә эверелә. Институтта Себер түләмәсенә каршы профилактика максатында Ланге вакцинасы эшләнә.

Күп кенә студентлар демократик катлаудан (руханилар һәм шәһәр кешеләре, крәс-



Казан ветеринария медицинасы академиясе. Төп корпус.

тияннәр) була, күпләр Казан ун-ты студентлары хәрәкәтендә, народниклар түгәрәгендә, революцион фиркалар эшчәнлегендә катнашалар. Н.Э.Бауман институтта уку чорында с.-д. фиркасенә керә.

Беренче бөтендөнья сугышы елларында студентлар саны кимиме, чөнки хәрби вет. табибләренә ихтыяж арта һәм аларга хәрби хезмәттән азат ителү мөмкинлеге бирелә.

1917 елдагы рев-ция вакыйгаларында уку оземли, әйдәп баручы укытучылар һәм студентларның күбесе Казанда кала, электөгечә студентларга хәрби хезмәттән вакытлыча кичектерү мөмкинлеге бирелә, укуны тәмамлаучылар күбесе фронтка озатыла; 1920 еллар башында хатын-кызларны укыту башлана. 1923–39 да институтта эшчеләр ф-ты, 1925–32 дә Кызыл гаскәрләрнен Ветеринария идарәсенә буйсынган хәрби вет. бүлгәе (соңрак Мәскәү вет. академиясенә күчерелә) эшли. Күмәкләштерү һәм колхоз һәм совхозларда терлекчелек үсешенә байле рөвештә 1930 да зоотехния ф-ты ачыла, 1931 дә исә ул — Сөт хужалыгы ин-ты, 1932 дә яңадан Казан а.х. ин-тының (хәзерге *Казан аграр университеты*) зоотехния ф-ты итеп үзгәртелә, 1936 да вет. ин-тына кайтарыла, 1939 да ябыла.

Бөек Ватан сугышы башлангач, укытучыларның һәм студентларның бер өлеше фронтка китә. Барлык укыту корпуслары һәм башка биналар эвакуацияләнәп килгән хәрби заводка тапшырыла, сугыш тәмамлангач та алар кире кайтарылмый. Шу ул вакытта укыту да тукталмый. 1941–45 тә студентлар саны 170 тән 450 гә житә. Сугыштан соңгы елларда институт үсешенә биналар житмәү комачаулый. 1946 да Себер тракты урамында институтның яңа шәһәрчеген төзү эшләре башлана, ул 1960 еллар уртасына кадәр дөвам итә. 1950 дә зоотехния ф-ты яңадан ачыла. 1917 гә кадәр һәм 1920–30 да оешкан фәнни мәктәпләр — вет. паталогоанатомиясе (К.Г.Болы), вет. терапиясе (К.М.Гольцман, Н.П.Рухлядев), вет. акушерлыгы (А.П.Студенцов) һ.б. (к. *Казан ветеринария фәнни*

мәктәбе) уңышлы үсеш кичерә, бу исә 1959 да институт жирлегендә фәнни-тикшерену ин-ты төзәргә мөмкинлек бирә, шул чордан Казан вет. ин-ты укыту һәм фәнни-тикшерену комплексы буларак эшли. 1984 тән фәнни-тикшерену ин-ты мөстәкыйль учреждение буларак аерылып чыга (к. *Бөтенроссия ветеринария институты*).

2001 дә стандартлаштыру һәм сертификацияләү ф-ты ачыла, 2007 дә зооинженерлар ф-ты б-н берләштереләп, биотехнология һәм стандартлашу ф-ты булдырыла.

Академиядә 28 меңнән артык белгеч эзерләнә. Академияне тәмамлаучылар арасында ВАСХНИЛның 1 академигы һәм 6 мөхбир әгъзасы бар. 2010 да ветеринария, зооинженерия табибләре, стандартлаштыру һәм сертификацияләү, а.х. продукциясен житештерү һәм эшкәртү технологиясе буенча белгечләр эзерләнә; көндөз 1900 студент, ш.и. 300 студент бюджеттан тыш формада укый. Өстәмә һөнәри белем алу һәм читтән торып уку ф-тларында 700 ләп студент (вет. техникумнарның тәмамлап, белгечлек буенча эшлөлүчеләр), ел саен 300 дән артык ветеринар, зооинженер, вет. уку йортлары укытучылары белем күтәрү курсларында укый.

Укытучылар коллективында 190 кеше, ш.и. ТР ФА академиклары Л.П.Зарипова, Г.Ж.Идрисов, 40 тан артык фән. д-ры һәм 110 нан артык фән. канд-ты эшли.

Академиянен 35 кафедрасында терлекләренә продукциясен арттыру һәм йогышлы, инвазион, йогышлы булмаган авыруларны булдырмау ысуллары һәм чараларын эшлөлү, аларга диагноз кую һәм дөвалау мөһаләләре буенча киң рөвештә эш алып барыла. 14 белгечлек буенча аспирантура (80 якын аспирант), вет. һәм биол. фән. докторларын эзерләү һәм диссертацияләр яклау буенча 2 совет бар.

Академия Себер трактында үз шәһәрчегендә урнашкан, аның терр-ясен топ уку корпусы, клиникалар һәм лаб-яләр биналары б-н беррәттән тулай торак һәм торак йортлар били. Су тәэминаты, сөт саву машиналары, эл. жиһазлары, азык эзерләү, физиотерапия, ортопедия, рентгенология, электрон микроскоп, хезмәт иминлеге һ.б. махсуслаштырылган кабинетлар һәм лаб-яләр бар; 20 йөз башында төзелгән патологоанатомия, анатомия, паразитология, акушерлык, фармакология уку-укыту музейлары эшли. Академия китапханәсендә 450 меңнән артык китап, әс-баб исәпләнә.

Уку йортында эшлөгән директорлар һәм ректорлар: П.Т.Зейфман (1873–1891), И.Н.Ланге (1881–1905), К.М.Гольцман (1905–07, 1910–16), Г.П.Кириллов (1907–10), К.Г.Болы (1919–38), В.Г.Мухин (1938–39, 1943–45), Г.Н.Борисов (1939–43), П.Т.Маширов (1945–47), Е.Н.Павловский (1947–62), Х.Г.Гыйззатуллин (1963–74), Н.Ж.Хажипов (1975–88), Г.Ж.Идрисов (1988–2000); Р.Ж.Корбанов (2000–03), Г.Ф.Кәбиров (2003 тән).

Ә.Х.Фазылжанов.

КАЗАН ВЕТЕРИНАРИЯ ФӘННИ МӨКТӘБЕ, 19 йөзнен 2 нче яртысында Казан вет. ин-тында оеша.

Фәнни юнәлешләрдән анатомнарны — Л.А.Третьяков, патологоанатомнарны — К.Г.Больш, микробиологларны — М.П.Тушинов, Х.Х.Абдуллин, терапевт һәм диагност куючыларны — К.М.Гольцман, Н.П.Рухлядев, Г.В.Домрачев, фармаколог һәм токсикологларны — Н.А.Сошественский, хирургларны Л.С.Сапожников, Б.М.Оливков, акушерларны — А.П.Студенцов, физиологларны — К.Р.Викторов, Е.Н.Павловский, биохимикларны — С.И.Афонский, эпизоотологларны М.Н.Верещинин, Х.Г.Гыйззатуллин житекли. Анатомия кафедрасына 35 елдан артык (1886 дан) Л.А.Третьяков житекчелек итә. Аның шәкертләренә фәнни тикшеренүләре нерв системасын өйрәнүгә багышлана, ул эшләр функциональ якин килү һәм гамәли алып барылу б-н аерылып тора. Бу өлкәдәге мәгълүм галимнар — Д.М.Автократов, А.Ф.Климов, А.И.Акаевский, Н.А.Васнецов, Ю.Х.Миндубаев, Н.В.Михайлов, Р.Х.Шакиров — хайваннар һәм кошларның периферик нерв системасы морфологиясен өйрәнү б-н шөгылләнәләр. Бу тикшеренүләренә нәтижәләре эгъзалардагы нерв аппаратларының макро- һәм микроморфологиясен заманча күзаллауны формалашуга китерә.

Ветеринария патологоанатомнары фәнни юнәлеше 1920 еллар башында К.Г.Больш житекчелегендә барлыкка килә. Тикшеренүләр комплекслы рәвештә үткәрелә: маңка авыруы (сап), эпизоотик энцефаломиелит, атларда йогышлы анемия, мөгезле эре терлекләрдә паратуберкулёз, дунгызларда рожа һәм чума, этләрдә чума, котыру һ.б. куркыныч йогышлы авыруларның патологик анатомиясе һәм диагностикасы өйрәнелә. К.Г.Больш тырышлыгы б-н Казанда беренче вет. фәнни-тикшеренү ин-ты ачыла. Тикшеренүләренә дәвам итүчеләре — И.Т.Трофимов, Г.Ж.Идрисов, алар житекчелегендә терлекләренә йогышлы авырулары патоморфологиясе өйрәнелә, яңа вакцина препаратлары кулланганда иммунорфологик үзгәрешләр анализлана. Иммунорфологик күзлектән чыгып бруцеллёз, туберкулёз, лептоспироз, листериоз, Себер түләмәсе һ.б. авыруларның киеренке барышы сәбәпләре ачыклана, бу йогышлы авырулар вақытында иммун комплексларның патогенетик әһмияте билгеләнә (М.С.Ежкова, М.Х.Лотфуллин, И.Н.Жәләлов, Н.С.Садыйков, Д.Ш.Шәрипов, О.Т.Муллагаев һ.б.).

Микробиологлар, вирусологлар һәм иммунологларның эш юнәлеше И.Н.Ланге, М.П.Тушинов, М.В.Рево, Х.Х.Абдуллин житекчелегендә формалаша. И.Н.Ланге Себер түләмәсенә каршы киң кулланыш тапкан вакцина эшли (к. *Ланге вакцинасы*), М.П.Тушинов гистологлар турында тәгълиматка нигез сала. Бруцеллёз һәм Себер түләмәсен өйрәнү буенча тикшеренүләр М.В.Рево, Х.Х.Абдуллин житекчелегендә үткәрелә. Мөгезле эре терлекләрдә бруцеллёзга каршы вакцина булдырыла (К.М.Салмаков); Себер түләмәсе вақытында бацилла йөртү һәм бацилла бүлеп чыгару күренеше ачыклана (Ш.Х.Ха-

рисов); жирле штамнардан колибактериозга каршы вакцина (В.М.Ибраһимов, К.М.Хәкимова), АУФ штаммынан (ультрашөмәхә нурлар б-н аттенлашкан) листериозга каршы вакцина (О.А.Котылев) эшләнә; яңа дезинфектантлар (феносмолин һ.б.) табыла, прополисның микробларга каршы тору үзенчәлекләре өйрәнелә (В.П.Кивалкина, А.А.Барсков), Ку бизгәгенә диагноз кую, дөвалау һәм каршы көрәшү буенча чаралар эшләнә (Р.Г.Госманов).

Ветеринария терапевтлары фәнни юнәлешенә 1920 елларда К.М.Гольцман һәм Н.П.Рухлядев нигез сала. Йорт хайваннары һәм кошларның кан морфологиясен нормалда һәм патологиядә өйрәнү нәтижесендә а.х. терлекләренә гематологик профиле эшләнә (С.А.Хрусталёв, В.И.Зайцев, Д.Я.Криницын); уникаль гематологик атлас булдырыла (Г.В.Домрачев, Н.П.Рухлядев); вет. кардиологиясенә нигез салына (Г.В.Домрачев); фонокардиограф төзелә, вет. фонокардиографиясе нигезә эшләнә (В.Г.Чагин). Йод житешмәү, остеодинтрофия, бозауларда тимер элементлары житешмәү сәбәплә барлыкка килгән анемия, витаминнар алмашы бозылу (Л.Г.Замарин), хайваннарда матдәләр алмашы бозылу б-н бәйлә авырулар, экотоксикология мәсәләләре (Н.А.Уразаев), яшь терлекләре авырулары, макро- һәм микроэлементлар алмашы бозылу өйрәнелә, аларны булдырмау һәм дөвалау ысуллары эшләнә (К.Х.Попунди). Бу юнәлеш вәкилләре: И.Г.Шарабрин, С.А.Хрусталёв, П.С.Ионов, Р.М.Воскоян, Я.И.Клейнбок, В.И.Зайцев, К.И.Мавсумзаде — төрле елларда СССР һәм РФнен вет. ин-тларында кафедралар б-н житекчелек итәләр.

Ветеринария фармакологиясе һәм токсикологиясе юнәлешенә Н.А.Сошественский нигез сала, аның алга таба үсеше П.И.Попов, Д.К.Червяков, В.Н.Локтионов эшчәнлегенә б-н бәйлә. Яңа паразитларга каршы чаралар, терлекләренә ашказаны-эчәк авырулары вақытында комплекслы препаратлар куллану (Д.К.Червяков, В.Н.Локтионов, Г.А.Алексеев), тиредә паразит авыруларны дөвалау өчен күкертле органик кушылмалар (В.А.Антипов, Т.В.Гарипов), авыру терлек стресс халәтендә чакта нейролептик матдәләр һәм транквилизаторлар тәсире (А.И.Шитый, Ф.Г.Нәбиев) өйрәнелә һәм беренче тапкыр гамәлгә кертелә. П.К.Сметов житекчелегендә терлекләренә химик һәм биол. табигатле агулы матдәләргә тотрыклылыгын арттыру һәр-яклап тикшерелә, агулы матдәләренә индикацияләү, терлекләре агуланганда дөвалау өчен төрле чаралар һәм ысуллар эзләү үткәрелә. Азыклар гөмбә агулары б-н зарарланганда микотоксикология мәсәләләре, заманча диагноз кую һәм профилактика ысуллары М.Я.Тремасов житекчелегендә эшләнә.

Ветеринария хирурглары фәнни юнәлешенә Л.С.Сапожников нигез сала, ул күп шәкертләр тәрбияли (Б.М.Оливков, Т.С.Минкин, В.Г.Зайцев, П.И.Шаталов, И.Д.Медведев, А.С.Макаров), аларның тикшеренүләре асептика, антисептика, авыртуны бастыру, төрле операцияләр техникасы, яралану про-

цессын өйрәнүгә, дөвалауның рациональ ысулларын эшләүгә, очлыклар авырулары патогенезын һәм дөвалау ысулларын өйрәнүгә карый. В.В.Мосин корсактагы нервларга һәм симпатик баганаларга новокаин блокадасын куллануны тәкъдим итә (1948), бу ысулны анатомотопографик яктан нигезли, корсак куышлыгы һәм арт сан эгъзаларын, мускул дистониясе, кастрациядән соң ялкынсыну, киселүләре, арт сан очлыклары параличы вақытында ысулның отышлылыгын исбатлый. Аның житекчелегендә бу ысулның балтыр веналары тромбофлебиты, бозаулар һәм дунгызларда диспепсия, гинекологик авырулар, маститлар, пешу һ.б. авырулар вақытында югары нәтижә бирүе исбатлана. М.Ш.Шәкүров хезмәттәшләре б-н гадәти булмаган иммунитетның күзәнәк һәм гумораль факторларына симпатик иннервациянең новокаин блокадасы этәргече тәэсирен ачыккый; вет. практикасында күкрәктәге эчке нервларга новокаин блокадасын эшли һәм гамәлгә кертә (1970). Бу юнәлештә отышлы ысуллар эзләү һәм эшләү хәзер дә дөвам итә.

Ветеринария акушерлары фәнни юнәлешенә А.П.Студенцов нигез сала. Ул шәкертләре б-н женски цикл турында яңа тәгълимат эшли, терлекләренә буазлык, тудыру, тудырудан соңгы халәте өйрәнелә (П.И.Шаталов, Г.В.Зверева, В.С.Шипилов, Н.И.Полянцева); үрчәмсезлекнең 7 формасы турында тәгълимат булдырыла (тумыштан килгән, картлыкка бәйлә, алиментар, климатик, эксплуатациялә, ясалма, симптоматик), терлекләренә үрчәм нормативлары эшләнә һәм үрчәмсезлекне булдырмау, дөвалауның комплекслы чаралары оештырыла (О.Н.Преображенский, А.И.Пучковский, М.Г.Миролюбов һ.б.); маститлар классификациясе эшләнә, ана терлекләрдә мастит авыруларын булдырмау һәм дөвалау, диагноз куюның отышлы ысуллары тәкъдим ителә (М.П.Рязанский, Д.Д.Логвинов, А.А.Осетров, Т.К.Трифопова).

К.Р.Викторов житекчелегендә вет. физиологлар юнәлеше формалаша, нерв үзәкләренә эшчәнлек шартлары һәм закончалыклары, аларның перифериядәге башкару органнары б-н бәйләнеше өйрәнелә (С.И.Афонский, П.А.Нуждин, Ф.Н.Милованов, Н.В.Иванов, Г.И.Гумилевский); югары сулыш органнары рецепторларының (Е.Н.Павловский, Н.М.Лопатина, Б.Н.Соколов), аутогистолитатлар һәм цитотоксиннарның физиологик роле тикшерелә (Ф.Н.Милованов, А.А.Морозов, И.Ф.Казаков), терлекләре эгъзаларының эшчәнлегенә үзенчәлекләре һәм нерв-гумораль көйләнеше өйрәнелә (В.Ф.Лысов, Т.Е.Костина, Е.И.Трутнев, В.А.Берестов, Ю.Н.Зеленов, В.Я.Иванов, В.И.Максимов).

Ветеринария биохимиклары фәнни юнәлешенә С.И.Афонский нигез сала. Ул һәм аның шәкертләре ақсымнар, углеводлар һәм липидларның үзенчәлекләрен өйрәнә, шунның нәтижесендә биоконструктив кушылмалар турында (хелатлар) тәгълимат булдырыла, биоген металлларның (бакыр, кобальт, марганец, цинк, йод селиниды) хелат кушылмалары б-н аминокислоталар һәм төрле биолитандарның синтезы ысулы эшләнә, моның хайван

организмының саклану көченә һәм продукцияләгенә тәэсире өйрәнелә (Х.Ш.Казаков, Э.В.Тен, Н.М.Машковцев, Г.П.Логинов, М.Ю.Метлякова һ.б.). Тилчә вирусның күзәнәк б-н үзара тәэсире; хайваннарда йогышлы авырулар: тилчә, бруцеллез, туберкулез, Себер түләмәсе китереп чыгаручыларның антиген төзелеше өйрәнелә, бу йогышлы авырулар вакытында иммунофермент анализ һәм молекуляр генодиагноз кую ысуллары тәкъдим ителә, шул нигездә диагноз куюның тизләтелгән ысуллары эшләнә (Н.Ж.Хажипов, А.М.Алимов, В.П.Коксин, Т.Х.Фәизов, Р.П.Тюрикова, Н.К.Кириллов һ.б.).

Академия галимнәре вет. һәм зоотехниянең әйдәп баручы юнәлешләре буенча 200 дән артык дәрәслек һәм монография (кайберләре берничә мәртәбә) бастырып чыгаралар, ә кайберләре чит телләргә (кытай, болгар, румын һ.б.) тәржемә ителә.

Әд.: Студенцов А.П., Сабин И.М. Казанский государственный ветеринарный институт имени Н.Э.Баумана (1873–1953): Материалы к истории ветеринарного образования в СССР // Уч. зап. Казан. гос. вет. ин-та имени Н.Э.Баумана. М., 1956. Т. 63; Гизатуллин Х.Г. Казанскому ветеринарному институту — 100 лет // Ветеринария. 1973. № 5; История Казанского ветеринарного института: Очерки. К., 1973; Казанский орден Ленина ветеринарный институт им. Н.Э.Баумана. К., 1993; Казанской государственной академии ветеринарной медицины — 130 лет // Уч. зап. Казан. акад. вет. медицины. 2003. Т. 174.

Н.Ж.Хажипов.

КАЗАН ВОКЗАЛЫ, Мәскәүдәге эре тимер юл станциясе комплексы. 1862 елда нигезләнә. 1894 кә кадәр Рязань вокзалы. Хәзерге рәвешендә 1914–26 да милли романтик юнәлештәге неорус стилендә арх. А.В.Щусевның «Көнчыгышка Мәскәү капкасы» конкурс-проекты буенча (1911) төзелә. Өстәмә төзелешләр 1941 елга кадәр дөвәм итә. Вокзалның пассажирлар өчен төзелгән биналары беренче тапкыр юлның хезмәт корылмалары б-н берләштерелә һәм төрле еллар төзелешләренә стильләштерелгән «сарай тибындагы корылмалар» рухында асимметрия композицияле биналарның комплексын барлыкка китерә. Декорацияләрдә төрле тарихи чор-

ларга караган таныш образлар файдаланыла. К.в.ның сәгатә манарасы Казан Кремлендәге Сөембикә манарасын шактый ук төгәл чагылдыра. Фасадларны бизәгәндә 17 йөз рус архит-расының «Нарышкин бароккосы» үрнәкләре кулланыла. Пассажирлар залы интерьерында пиялалар б-н бүленгән эре бетон аркалар һәм борынгы рус бизәге элементлары, ресторан интерьерында — барокко стилиндәге зиннәтле, эре масштаблы, кабарынкы бизәкләр файдаланыла. 1993–96 да А.В.Щусевның сакланып калган сызымнары буенча яңартыла. Архитектура ядкәре. К.в. көнчыгыш, көньяк-көнчыгыш һәм көньяк юнәлешләрдә хәрәкәт итүче поездларга хезмәт күрсәтә.

Әд.: История русской архитектуры. СПб., 1994; Иконников А.В. Историзм в архитектуре. М., 1997. *Х.Г.Надырова.*

КАЗАН ВОЖДАН ХӨКЕМӘ МӘХКӘМӘСӘ, губерна мәхкәмә органы. 1775 елгы Губерна реформасы уздыру барышында оештырыла, 1781 нең 29 декабрендә ачыла. Бәхәсләшүчеләр үзләре үк ачыклык кертүне сораган дөгьваларны, ата-аналар һәм балалар арасындагы милеккә бәйле һ.б. дөгьваларны, үзенең ни кылганын белештермәүчеләр, балигь булмаганнар һәм сихер б-н шөгьльләндүдә гаепләнүчеләрнең жинаять эшләрен карый. Гражданлык эшләрен тикшерү үзара килештерү тәртибидә гамәлгә ашырыла. Әгәр дөгьваларда катнашучылар һәм арадашчылар килешүгә килмәсәләр, аларның эше гадәти мәхкәмәдә карауга жиберелә. К.в.х.м. составына судья һәм утырышчы (дворяннардан, шаһәр һәм дөүләт крәстианнәреннән 2 шәр кеше 3 елга сайлана) керә. Үсмер балалар хокукларын яклау: дворяннар өчен — ояз дворянлары башлыгына, алпавыт крәстианнәре өчен — алпавытка, дөүләт крәстианнәре өчен — дөүләт милкә стряпчиена, башка катлаулар өчен — казна эшләре буенча губерна стряпчиена йөкләнә. К.в.х.м. наместникка (1796 га кадәр), губерна идарасенә, Югары вождан хөкәме мәхкәмәсенә һәм Сенатка буйсына. Сенатның 1866 ел 25 ноябрь фарманы б-н бетерелә.

Чыг.: Полное собрание узаконений о губерниях по хронологическому порядку с 1775 по 1817 г. СПб., 1818.

Әд.: к. Казан гражданлык эшләре мәхкәмә палатасы. *Е.Б.Долгов.*

КАЗАН ГАЗ АППАРАТЛАРЫ ЗАВОДЫ-ВЕСТА, машина төзелеше пр-тиесе. Эшләүчеләр саны — 500 дән артык кеше (2011). 1958 елда Казан «Сантехизделия» з-ды (1956 да нигезләнә) жирлегендә «Газоаппарат» з-ды буларак оештырыла. Шулу үк елда беренче продукциясен бирә, ел ахырына 4208 газ плитәсе эшлән чыгара. Баштарак житештерү башка пр-тиеләрдә ясалган детальләрне жыюдан гыйбарәт була. 1959 да яңа завод төзелә башлый. 1960 та беренче чират сафка баса, 1962 ел алдынан, эмальләштерүче ярымфабрикат (фритта) коюны да кертеп, завод газ плитәләре эшләүнен тулы циклына күчә. Алдагы елларда төп производство корпусы, заводның үзәк склады, чистарту корпуслары (1970 еллар башы), 9 катлы инженерлык-лаб-я корпусы төзелә. Прогрес-

сив технологияләр һәм уникаль жиһазлар: детальләрне майсызландыручы ультратавыш жайланмалары, эмальләштерү өчен конвейер эл. миче һәм эмальләштерелгән өслекләрне китерү өчен инфракызыл газ горелкалары, 15 *КПа* гә кадәрге һава басымы астында плитәләрнең герметиклыгын контрольдә тоту стендлары, торбаларны ышкылдуга нигезләнәп ябыштыру, гальванизация гамәлгә кертелә. Нигезләнгән чордан башлап завод 15 төрдә 7 млн. нан артык газ плитәсе чыгара. 1968 дә СССРда беренче буларак (ши. экспорт өчен), инфракызыл нурлангышлы күп функцияле жылыткыч газ горелкаларын житештерү үзләштерелә. Шу.у. газ б-н су жылыту жайланмалары, суыткычларны эмальләштерү өчен «Серго исемдәге завод» заказы б-н фритта, сантехника һ.б. эшләнә. 1980 еллар ахырында завод табигый газ челтәренән файдаланып эшләүче «Идел» плитәләре чыгаруга күчә. 1986 да ТАССРда икенче булып аренда пр-тиесенә әверелә, сонрак Россия «Газпром» АЖНең «Газмашаппарат» ассоциациясе составына керә. Газ плитәләре житештерүнең төрле чорлардагы күләмнәре (мең данәдә): 1960 та — 24,7; 1970 та — 143,2; 1980 дә — 160; 1990 да — 198,2. 1993 та мәстәкыйль «Казан газ аппаратлары заводы» АЖ оештырыла, 1999 дан — хәзерге исемдә. Аның составында төп житештерү (штамплау, өслекләрен эмаль б-н каплау, механика, жыю) цехлары, ярдәмче цехлар һәм хезмәтләр эшли. 2000 елларда житештерелүче продукция модернизацияләнә, көнкүреш һәм сәнәгать өчен чыгарылуы плитәләрнең яңа үрнәкләре үзләштерелә. Газ һәм катнаш (газ-электр) «Идел», «Веста», «Pozis», «Хазувирт» идән һәм өстәл плитәләре (40 мең данә чамасы, 2009, илдә бөтенче урын били), инфракызыл горелкалар, эмальләштерелгән металл чироп чыгара. Эшләнмәләре РФдә һәм БДБ илләрендә сатыла. Завод ТР хөкүмәтенә газлаштыру һәм тузган торакларны бетерү программаларын гамәлгә ашыруда катнаша. Пр-тиенә күп кенә хезмәткәрләре дөүләт бүләкләренә лаек була, ши. 1 кеше — СССР МС бүләге; 1 кешегә — ТАССРның атказ. рационализаторы, 2 кешегә — ТАССРның, ТРның атказ. машина төзүчесе, 1 кешегә ТРның атказ. транспорт хезмәткәре дигән мактаулы исемнәр бирелә; 2 кеше — Хезмәт Кызыл Байрагы, 2 кеше — «Почёт билгесе», 2 кеше 2 нче һәм 3 нче дәрәжә «Хезмәт даны» орденнары б-н бүләкләнә. Пр-тие директорлары арасында — Л.Г.Гильбург (1958–62), С.Л.Смеркович (1963–68), Л.В.Чистяков (1969–73), Р.К.Мусин (1973–83), В.С.Платонов (1983–98), А.Н.Обозов (1998–99), М.Б.Сәитов (1999–2003), А.В.Песочин (2003–07), А.Ю.Яковлев (2007–08), Э.А.Абайдуллин (2009 дан).

Әд.: Советский район Казани: люди, годы, память. К., 2000.

КАЗАН ГАРНИЗОНЫНЫҢ МӨСЕЛМАН ХӘРБЫ КОМИТЕТЫ, 1917 елның 8 мартында оештырыла. Рәисе — И.С.Алкин. Ком-т эшчәнлегендә Х.Әбелханов, Х.Сафиуллин, Р.Газизов, Б.Әминов, Г.Вәлидов һ.б. актив катнаша. Россия армиясендә түгәтә мө-



Мәскәүдәге Казан вокзалы.
Арх. А.В.Щусев. 1914–26 еллар.

селман оешмаларының берсе. Комитет мөселман солдатларының берләштерү инициативасы б-н чыга. «Комитетларны ничек оештырырга?» («Как организовать комитеты?», 1917) дигән брошюрада түбәндәгеләр билгеләнә: мөселман хәрби ком-тларының максаты: мөселман сугышчыларын милли һәм сәяси тәрбияләү, мөселман солдатларның белем дәрәжәсен күтәрү, аларны Учредительләр жыенына сайлауларга әзерләү; ком-тлар составына вәкилләр сайлау тәртібе. «Татар полклары нигә кирәк?» («Зачем нужны татарские полки?», 1917) дигән брошюрада мөселман сугышчылардан аерым милли частьләр оештыру зарурлыгын ком-т милли мөнфәгатләре, иреккә ватанга бергә тулланган көч б-н хезмәт итү, татар солдатларының дин тоту иреге алуга омтылышы б-н нигезли. Комитет инициативасы б-н 1917 нең сентябрда Казан Хәрби округы буенча мөселман солдатларны мөселман роталарына аеру турында боерык игълан ителә. Комитет мөселман солдатларны агарту эше б-н шөгылләнә. 1917 нең сентябрда гарнизон частьләрендә 10 уку бүлмәсе ачыла. Аларның санын 20 гә житкерү һәм уку бүлмәсе-мәктәпкә өверелдерү күздә тотыла. 1918 нең мартында бертелә.

И.Г.Гыйззатуллин.

КАЗАН ГЕОЛОГИЯ ФӨННИ МӘКТӘБЕ, 19 йөз уртасында оеша һәм *Пермь системасы (чоры)* ачылуга, аның стратиграфиясе һәм минералогиясен өйрәнүгә бәйле. Вәкилләре: Н.А.Головкинский, А.А.Штукенберг, А.В.Нечаев, Б.П. һәм П.И.Кротовлар, М.Э.Ноинский, В.А.Чердынцев, Л.М.Миропольский, Е.И.Тихвинская һ.б. К.г.ф.м.нең үзенчәлеге — геол. күренешләрен өйрәнүгә комплекслы тарихи-генетик яктан килү, аларның дөреслеген һәм эһәмиятен аргументлар б-н исбатлау. Бу принцип геол. процессларның гомуми закончалыкларын ачыклау, минераллар, тау токымнары һәм файдалы казылмаларның (табигый һәм техноген) матди составын, үзенчәлекләрен, ясалу закончалыкларын һәм урнашуларын өйрәнүдә, мохитнең геоэкологик үзенчәлекләре урнашуда чагыла.

Геологик процессларның гомуми закончалыкларын ачу фацияләр корелляциясе законына (*К.Головкинский законы*) һәм циклостратиграфик анализга (М.Э.Ноинский) нигезләнә. К.г.ф.м. дөнья стратиграфик шкаласына *Конгер яруссы* (А.А.Штукенберг), *Уфа яруссы* һәм *Казан яруссы* (А.В.Нечаев) терминнарын кертә; палеозой, мезозой һәм Урал-Идел кайнозой стратиграфиясе палеонтологик һәм палеоботаник яктан нигезләнә (Б.П.Кротов, А.М.Зайцев, А.Д.Архангельский, В.А.Чердынцев һ.б.). Рифей-венд (Л.Ф.Солнцев, С.И.Шевцов, Е.М.Аксёнов, Н.С.Гатиятуллин һ.б.), палеозой (А.В.Нечаев, Г.Н.Фредерикс, Е.И.Тихвинская һ.б.), мезозой-кайнозой (С.Н.Никитин, А.П.Павлов һ.б.) ятмалары төзелеше һәм таралу закончалыклары ачыклана.

Р.Людвиг, Н.А.Головкинский, П.И.Кротов, А.В.Нечаев, А.Н.Замятин, М.Э.Ноинский һ.б. эре тектоник элементларны билгеләләр: Ноқрат валы, Сок-Шушма, Грахань-Алабуга калку зоналары. Соңрак А.Д.Ар-

хангельский, Е.И.Тихвинская, Б.М.Йосыпов һ.б. Татар, Токмов төмбәзләре һәм аларны аерып торучы уйсулык жентекләп аерым өйрәнелә, божралы һәм шарьяж-хәрәкәтчән өлешләре билгеләнә, тирәндә ятучы жимелрелүләр ачыклана; Кама-Кинель бөгелешләре системасы жентекләп тикшерелә.

Гидрогеологик тикшеренүләрен М.Э.Ноинский, С.Г.Каитанов, М.С.Кавиев, Е.Ф.Станкевич һ.б. үткәрә. Алар төче һәм жир асты минераль сулары бүленеше закончалыкларын билгели, Дөнья океаны суларының химик составы эволюциясен һәм жир астында суның парга әйләнүен исбатлай, континенталь галогенезның төп гидрогеол. закончалыкларын ача, нефть-газ горизонтларының гидрохимик күрсәткечләрен, жир асты суларында микроэлементлар бүленеше үзенчәлекләрен ачыклай.

20 йөз уртасыннан Казан ун-ты галимнәре б-н бергә «ЦНИИГеолнеруд», «Татнефтегеофизика» АЖ, «Татнефть» хезмәткәрләре тарафыннан интенсив геофизик тикшеренүләр алып барыла (к. *Геофизика*). Геофизик ысуллар ярдәмендә ТРда жирнең тирән ятмалары төзелеше өйрәнелә, нефть һәм газ ятмалары фаразлана, ТР терр-ясендә 300 дән артык нефть чыганагы билгеләнә, шуның 190 ында нефть барлыгы ачыклана, файдалы казылмаларны табу һәм эзләнүен, скважиналар тикшерүенә яңа ысуллары эшләнелә. Токымнарның физик үзенчәлекләре өйрәнелә, ятмаларның геотермик, гравитацион, магнит, электр, сейсмик закончалыклары билгеләнә; ТР терр-ясендә хәзерге геомагнит кыр вариацияләре һәм сейсмик режимы ачыклана, аның сейсмик халәте фаразлана, ятмаларның сейсмик халәте мониторингы үткәрелә. 20 йөзнен 2 нче яртысында яңа фәнни тикшеренүләр — минераллар палеомагнетизмы һәм тау токымнары магнетизмы темалары үсеш ала (Б.В.Бурув, В.П.Боронин, Д.К.Нургалеев һ.б.). Татарстан геофизиклары казанышлары ТР Дәүләт бүлгәнә, СССР һәм РФАнең И.М.Губкин исем. бүлгәнә лаек була.

Минераллар, тау токымнары һәм файдалы казылмаларның (табигый һәм техноген) матди составы, үзенчәлекләре, ясалу һәм урнашу закончалыкларын өйрәнү Казан ун-ты төзелүдән һәм минераллар, казылмалар, тау токымнары һәм ташлар коллекциясе булган табигат тарихы кабинеты оешу чорынан (к. *Геология музеи*) башлана. 1840 елда минералогия һәм геогнозия каф. оештырыла (мөдире — проф. П.И.Вагнер), аның хезмәткәрләре Татарстан терр-ясендә һәм күрше өлкәләрдә геол. тикшеренүләр алып баралар. П.И.Вагнер тарафыннан яңа минерал — эпидотның бер төре табыла һәм тасвирлана. 1855–99 елларда Казан геологы Ф.Ф.Сюзен альбит төркеме минералларының химик составы б-н оптик үзенчәлекләре бәйләнеше, корунд кристаллары слюдаларының псевдоморфозалары һ.б. өйрәнелә. 1880–88 дә А.М.Зайцев һәм 1888–1903 тә А.В.Лаврский тарафыннан Идел һәм Кама буенчә утырмнардан ясалган ятмалары геологиясе һәм минералогиясе тикшерелә. 1887 дә Г.В.Вульф та-

рафыннан кристалларны график билгеләүнең «Вульф челтәре» исемен алган ысулы эшләнелә, кристаллографиядә, физика, химия, геодезия һ.б. фәннәрдә ул өле дә кулланыла. 20 нче йөз башында гомуми литогенез теориясе барлыкка килүгә һәм үсешенә, ш.у. литологияне мөстәкыйль фән буларак оештыруга Б.П.Кротов (ятма токымнар петрографиясе, доломитларның, утырма тимер рудаларының генетик табигате) һәм М.Э.Ноинский (литологик-фациаль анализ) өлеш кертәләр. Алга таба Л.М.Миропольский, В.А.Полянин һ.б. тарафыннан минералогик, петрографик, литологик һәм геохимик тикшеренүләр үткәрелә, төрле стратиграфик системалар ятмаларында минераллар һәм токымнарның минералогик үзенчәлекләре һәм таралып урнашу закончалыклары ачыклана, аларны өйрәнүенә яңа ысуллары эшләнелә.

20 йөз уртасында Казан галимнәре катламнарда нефть һәм газ булуның геотермик критерийларын, күзәнәкчел мохиттә авыр нефть һәм битумнарның молекуллар төзелеш үзенчәлекләрен, тау токымнары һәм су ятмаларының жылылык үзенчәлекләрен билгеләләр. Минераллар, файдалы казылмалар, сулар бүленешенә геохимик закончалыклары билгеләнә, палеобассейннарның геол.-геохимик модельләре эшләнелә һәм металл булмаган токымнар ятмалары һәм казылмалары ясалу шартлары ачыклана. Файдалы казылмалар урнашуның төп закончалыклары өйрәнелә, файдалы казылма чыганақлары барлыкка килүенә төп факторлары ачыла. Минерагеник анализның фәнни-методик принциплары эшләнелә, ул структур-матди комплекслар үсешенә эволюция процессын, аларның ятмаларга нисбәтле ягын ачыклауны үз эченә ала. Татарстан терр-ясе ресурсларын бәяләү буенча фаразлар картасы һәм методик кулланмалар төзелә. Металл булмаган матдәләр ятмалары формалашуда рифтогенез һәм активлаштыру процесслары ролен бәяләүдә принципаль яңа ысуллар, офиолит комплекслар һ.б. минерагеник сән; металл булмаган ятмалар барлыкка килү урынары формалашуның геол., геол.-генетик һәм геол.-технологик модельләре; конкрет геол.-генетик һәм геол.-сәнәгый төрләр, ш.и. яңа һәм традицион булган төрләрнең (табигый сорбентлар югары темп-ралы керамика чимал, технол. жепләр алу өчен чимал һ.б.) ятмаларын ачыкка, эзләнүләр һәм разведка-лауның фәнни нигезләре эшләнелә.

1960 елар башында табигый матдә һәм каты жисем физикасы фәннәре кушылган урында минералогиядә яңа юнәлеш — *минераллар физикасы* барлыкка килә (В.М.Винокуров, И.Н.Пеньков һ.б.), радиоспектроскопия б-н беррәттән минералларны, ш.и. ясалма тикшерүенә яңа ысуллары — рентгенография, термография, люминисценция, электрон оптик спектроскопия үсеш ала. Күп кенә минералларның электрон төзелеше б-н аларның хасил булуы һәм үзгәреше арасындагы бәйләнеш ачыклана, фазалар күчеше өлкәсендә матдәнең аномаль реакция сәләте һәм хемосорбциясе күренеше ачыла. Атом-төш гамма резонансын (Мёссбауэр эф-

фекты) куллану төрле минералларның кристаллохимик типоморфизмын билгеләүгә китерә. Импульслы атом-төш магнит резонансы ярдәмендә тау токымнарының төп коллектор үзчәлекләрен билгеләүнең экспресс ысуллары эшләнелә.

Урал-Идел буенда нефть ятмалары булуның фәнни нигезләре эшләнә (А.А.Трофимук, В.И.Тропольский, С.П.Егоров, А.М.Мельников, Р.Х.Мөслимов һ.б.). Жир тышчасында яңа сфера — метаносфера барлыгы билгеле була (Б.М.Йосыпов). Битумлы катламнарның урыннары күрсәтелә, палеозой катламындагы төп табигат резервуарлары һәм битум, нефть билгеләү өчен жайланмалар урнаштыру закончалыклары ачыклана. Девон чорына кадәр һәм кристалл фундаментта нефть, газ чагылмалары булу мөмкинлеге нигезләнә, ш.у. бу урыннарда эшкәргелүче ятмаларга углеводородлар күчеше ачыклана (Р.Х.Мөслимов).

20 йөзгә 2 нче яртысында нефть-газ һәм руда ятмаларының байланышын өйрәнү башлана, кече һәм техноген ятмалар, геол.-икътисади һәм геол.экологик тикшеренүләр рольләре ачыклана. Стратиформалы — цинклы, алтын, терекөмеш, тимер ятмалары, марганец, бакыр комы һәм сланецларның фәза урнашуы б-н генетик бәйләнеше билгеләнә; казылмалар нефть ясалыш системаларының үсеше утырымнардан ясалган бассейнар эволюциясе барышына бәйләнеше күрсәтелә. Кече ятмалар, бигрәк та фосфоритларның зур әһәмияте исбатлана. Техноген ятмаларны баяләү ысулы эшләнелә, анда минералар һәм тау токымнары бүленеше үзчәлекләре билгеләнә, техноген чималны эзләү һәм алардан файдалану буенча тәкъдимнәр эшләнелә. Теоретик тикшеренүләр Баулы, Ромашкино, Шөгәр һ.б. нефть, цеолитлар һәм пигментлар урыннарын ачуга китерә, бу ачышлар СССР һәм ТР Дәүләт бүлекләре, СССР МС бүлгә, СССР ФА һәм РФАнең И.М.Губкин исем. бүлгә б-н билгеләнә.

20 нче йөз ахырында яңа фәнни юнәлеш — геоэкология, экогеохимия, экогеофизиканы үз эченә алган мохитнең геоэкологик үзчәлекләрен билгеләүгә игътибар арта (М.Я.Боровский, И.Х.Газиев, Н.С.Гатиятуллин, У.Г.Дистанов, И.И.Зәйнуллин, В.А.Копейкин, Д.К.Нургалиев, А.А.Озол һ.б.). Геоэкологик мохитнең техноген үзгәрешләрен баяләү һәм мониторинг үткәру буенча методик тәкъдимнәр, зарарланган жирләргә экологик һәм икътисади реабилитацияләү эшләнелә. Геоэкологик мохиткә антропоген тәэсир чыганаclarы ачыклана, ТР терр-ясен геол. мохитнең табигый иминлек факторларына бәйләгәле буенча типологик районнарга бүлү үткәрелә; геол. мохитне геохимик һәм геофизик саклау ысулларын куллану өчен тәкъдимнәр эшләнелә, Чернобыль һ. б. атом электр станцияләре тирәсендә радионуклидлар таралучы туктатучы геохимик киртәләр өйрәнелә, ТР терр-ясендә геохимик һәм радиацион баяләү үткәрелә, ТРның биогеохимик картасы төзелә.

Казан геологлары тарафыннан Одесса (Н.А.Головкинский), Пермь (Б.К.Полянов,

И.П.Герасимов), Омск (П.Л.Драверт), Киев (А.В.Нечаев, С.И.Субботин), Новосибирск (А.А.Трофимук, В.С.Сурков, А.М.Дымкин), Төмән (А.Н.Кирсанов, В.К.Фёдоров, М.Ф.Хәсәнов), Уфа (Б.М.Йосыпов, М.Г.Камалетдинов, Ә.Р.Кинзикиев, С.А.Солтанов), Львов (Р.С.Сэйфуллин), Бөгелмә (М.В.Мальцев, Ф.А.Бегишев, Р.Х.Мөслимов, Р.С.Хисамов һ.б.), Лениногорск (Б.А.Яковлев) шәһәрләрендә фәнни үзәкләр булдырыла; галимнәр РФнең геол. фәннәре үсешенә һәм файдалы казылмалар булган урыннарны тикшерүгә зур өлеш кертәләр.

КАЗАН ГЕОМЕТРИЯ ФӘННИ МӘКТӘБЕ, Казанда геом. тикшеренүләренң нигез нәвклид геометрияне төзүче Н.И.Лобачевский тарафыннан салына. Россиядә Лобачевский идеяләрен тарату һәм үстерү, аның эшчәнлеген һәм фәнни иҗатын өйрәнү эше 19 йөз ахырында, Казан физика-матем. жәмгыяте оешканын соң (1890) һәм нәвклид геометрияләр өлкәсендә беренче тикшеренүләр дөнья күргәч башлангыч кита. Ф.М.Суворов өч үлчәнеше риманча фәзаларның дифференциаль инвариантлары теориясе буенча хезмәтләре б-н билгеле. А.П.Котельников Евклид һәм нәвклид фәзаларында винтлар теориясе буенча мөһим нәтиҗәләр ала, комплекслы, икеле һәм дуаль саннар алгебраларын куллануға нигезләнә, сызыкча геометриядә нәвклид фәзаларны күчерү принцибын ача. Д.М.Синцов, немец математигы И.Ф.Паффның дифференциаль системаларын өйрәнүгә бәйлә рәвештә, нәголоном геометрия өлкәсендә тикшеренүләргә башлап жибәрә. Лобачевский фәзасы һәм натурфилософиясе мәсьәләләре турындагы мәкаләләр авторы Н.Н.Парфентьевның эшчәнлеге Казан уку йортларында матем. һәм механиканы укыту дәрәжәсен күтәрергә ярдәм итә.

Геометрик тикшеренүләренң үсеше һәм К.г.ф.м. барлыкка килү Н.Н.Парфентьевның шәкерте проф. П.А.Широков исеме б-н бәйлә. Казан ун-тында 1926 елдан аның житәкчелегендә геом. семинар эшли башлай, һәм анда матем. кафедралары укытучылары, аспирантлар, өлкән курс студентлары катнаша. 1934 тә ун-тта геометрия кафедрасы оештырыла, П.А.Широков анда Лобачевский геометриясе, тензорлы анализ, риманча фәзалар геометриясе, винтлар теориясе, спинор анализ буенча лекцияләр укый; соңыннан киң танылу алган хезмәт «Тензорлы исәпләүләр» («Тензорное исчисление», М.—Л., 1934) дөнья күрә. П.А.Широков К.г.ф.м.нең айдәп баручы фәнни юнәлешләреннән берсенә — төрле структуралы фәзаларны өйрәнүгә нигез сала. Ул механикада һәм гомуми чагыштырмалылык теориясендә кулланылуы б-н аеруча әһәмияткә ия булган риманча фәзаларны тикшерә. Аны даими кәкрәкләк фәзалар, ш.и. Лобачевский фәзасы һәм үзлекләре буенча аңа охшаш фәзалар кызыксындыра; китерелүче фәзалар аерым күрсәтелә һәм тикшерелә; симметрик фәзалар теориясе буенча хезмәтләре үстерелә; комплекслы диярлек структуралы А-фәзалар (Келер—Широков фәзалары) өйрәнелә башлай.

П.А.Широков һәм аның шәкертләре эшчәнлегендә аерым бер урынны Н.И.Лобачевскийның фәнни мирасын тикшерү һәм нәвклид геометрия идеяләрен популярлаштыру, Н.И.Лобачевский исем. премия бирү буенча халыкара конкурслар оештыру (к. Лобачевский Н.И. исемдәгә халыкара премия) алып тора. Казан геометрлары бөек геометриянең тууына 150 ел тулуга багышлап, СССР ФАнең Математика бүлгә б-н берлектә Казан ун-ты тарафыннан оештырылган юбилей конференциясен эзерләүдә һәм үткәрүдә (1943) актив катнашалар. Н.И.Лобачевский хезмәтләренң тулы жьыентыгын бастырып чыгару проекты (Т. 1–5, М.—Л., 1946–51) тормышка ашырыла, аны эзерләүдә Казан математиклары да катнаша. Н.И.Лобачевский мирасы буенча йомгалуа материаллары жьыентыгы («Научно-педагогическое наследие. Руководство Казанским университетом: Фрагменты Письма», М.—Л., 1976) чыгарыла.

П.А.Широковның шәкертләре — Б.Л.Лаптев, И.П.Егоров, А.З.Петров, П.И.Петров, Г.С.Бархин, В.Г.Копп, А.П.Заборская — К.г.ф.м.нең фәнни тикшеренүләрен дөвам итәләр. Б.П.Лаптев гомумиләштерелгән фәзалар теориясе буенча фундаменталь нәтиҗәләр ала; тензорлы алымнар кулланып, вариатив исәпләүләргә геометрияләштерү б-н бәйлә рәвештә кызыксыну тудырган Финслер фәзаларын тикшерә; таяну элементлары фәзалары теориясенә нигез сала, бу фәзаларда Ли дифференциясе аппаратын камилләштерә. 1970 елларда аның шәкерте Б.Н.Шапуков бу нәтиҗәләргә катламы күп төрлелекләр структурасы теориясе кысаларында тагын да үстерә һәм гомумиләштерә. Б.Л.Лаптев гомумиләштерелгән фәзалар геометриясе өлкәсендәгә хезмәтләре өчен СССР ФАнең П.Л.Чебышев исем. медале б-н бүләкләнә (1984). А.З.Петров, тартылу теориясендә инвариант-төркемле алымнар кулланып, Эйнштейн фәзаларын һәм гомуми рәвештәгә тартылу кырларын фәза-вакыт кәкрәлеге тензорының алгебраик структурасы буенча классификацияли. 1960 та Казан ун-тында ул чагыштырмалылык һәм гравитация теориясе кафедрасына нигез сала. Шәкертләре (В.Р.Кайгородов, А.В.Абдуллин, В.И.Голиков, А.М.Анчиков, А.В.Әминова, Р.Ф.Билалов һ.б.) б-н бергәләп, А.З.Петров тартылу фәзаларын хәрәкәт итү төркемнәре буенча классификацияләүне, бу фәзаларны конформ һәм проектив рәвешүзгәртүне, тартылу кырларын геодезик модельләү мәсьәләләрен тикшерә, соңгысы өчен 1972 дә Ленин бүләгенә лаек була. Ф.М.Суворов һәм П.И.Петров тикшеренүләре барышында ирекле сигнатуралы риманча дүрт үлчәмле фәзаларның дифференциаль инвариантлары теориясе эшләнә; 2 нче тәртип скаляр инвариантларның тулы системасы төзелә.

К.г.ф.м. тарихында мөһим бер чор Мәскәү геометрия мәктәбе вәкиле А.П.Норден эшчәнлегенә б-н бәйләнә. 1945 тән ул Казан ун-тының геометрия кафедрасын житәкли һәм, проектив фәзалар өслекләрен нормальләштерү алымын үстерүен дөвам итеп, аны күбүлчәмле очрак өчен гомумиләштерә. Бу

алым конформ, сызыкчалы, биаксиаль, биаф-фин һәм проектив төркемнең астеркемнәре б-н билгеләнә торган башка геометрияләрдә күп кенә фундаменталь нәтижеләр алырга ярдәм итә, нәвклид геометрияләре гомумиләштерелгән фәзалар геометрияләре б-н бәйли. Ул геометриядә гиперкомплекслы саннар куллану мәсьәләләрен өйрәнә. А.П.Норден 40 тан артык фән кандидатын һәм докторын, ш.и. А.И.Чахтаури, В.В.Ведерников, Р.Г.Бохарав, В.И.Шуликовский, А.П.Шировков, В.В.Вишневский, В.В.Шурыгинны әзәрли.

Тензорлы тикшеренү элементларын куллану В.И.Шуликовскийга өч үлчәмле Евклид фазасының челтәрләре һәм конгруэнцияләре теориясенә зур өлеш кертергә мөмкинлек бирә, аның тикшеренү нәтижеләре «Классик дифференциаль геометрия» («Классическая дифференциальная геометрия», М., 1963) монографиясендә басылып чыга, ә Пловдив пед. ин-тында эшләү дәверендә Болгария геометрлары б-н Казан галимнәре арасындагы ижади хезмәттәшлеккә нигез сала, соңыннан бу хезмәттәшлекне Казан математиклары (В.В.Вишневский, Б.Г.Габделхәев, А.Д.Ляшко) дәвам итә.

А.П.Шировков гомуми рәвештәге ассоциатив унитар алгебралар өстендә фәзалар теориясен эшли һәм бу теория б-н ул геометриядә комплекслы структуралар куллану буенча үзенең өтисе идеяләрен логик яктан үстерә. Алгебралар б-н билгеләнә торган структураларның табигый төстә орынма катламнарда, нәвклид фәзаларда барлыкка килүе күрсәтелә. А.П.Шировков өтисен хезмәтләрен төгәлләп бетерә һәм бастырып чыгара, ш.и. «Аффин дифференциаль геометрия» («Аффинная дифференциальная геометрия», М., 1959) монографиясе басыла.

В.В.Вишневский гомуми рәвештәге аффинча структуралы күптөрлелекләргә полиарль саннар алгебралары б-н тыгыз бәйләнештә тикшерә һәм мондый структураларның ярыморынма катламнарда чагылуын күрсәтә.

В.В.Шурыгинның тикшеренүләре локаль алгебраларны югары тәртип агымнарның катламлы күптөрлелегендә куллануга багышланган, когомологияләр теориясе терминнарында кайбер дифференциаль-геометрик структураларның булуына каршылыктар (Атьи-Молино класслары һ.б.) табыла.

К.г.ф.м. галимнәренә төп хезмәтләре төрле типтагы алгебралар һәм билгеләнә торган дифференциаль күптөрлелекләрдә структураларны өйрәнүгә багышлана. Мондый тип структуралар табигый рәвештә нәвклид фәзаларда, катламлы күптөрлелекләрдә, аналитик механика һәм теоретик физика мәсьәләләрендә барлыкка килә. Аларны өйрәнүдә дифференциаль геометрия, төркемнәр теориясе, алгебраик топология, дифференциаль тигезләмәләр теориясе һ.б. хәзерге матем. алымнарының киң арсеналы кулланыла.

1992 елда Казан ун-тында Н.И.Лобачевскийның тууына 200 ел тулуга багышланган конференция уздырыла. Шул елдан башлап, Казан ун-ты һәр 5 ел саен *Лобачевский Н.И.*

исемдәге медальгә «Геометрия өлкәсендә күренекле хезмәтләр өчен» конкурс игълан итә.

Әд.: Казанский университет. 1804–1979: Очерки истории. К., 1979; Норден А.П., Широков А.П. Наследие Н.И.Лобачевского и деятельность казанских геометров // Успехи мат. наук. 1993. Т. 48, вып. 2 (290); Механико-математический факультет Казанского университета. 1960–2000: Очерки истории. К., 2000.

Б.Н.Шапуков.

КАЗАН ГЕОМОРФОЛОГИЯ ФӘННІ МӘКТӘБЕ, *геоморфология* үсеше б-н бергә 1860–70 елларда оеша башлый. 19 йөз ахырында — 20 йөз башында Урал һәм Рус тигезлегенә көнчыгыш өлешен тикшерү материалларында Казан ун-ты геолог һәм географлары (Н.А.Головкинский, Ф.Ф.Розен, П.И.Кротов, А.В.Нечаев, В.Н.Семеновский һ.б.) рельеф формалашуда тектоник хәрәкәт һәм тектоник структураларның роле, елга террасалары һәм елга үзәннәренә төзелеш һәм килеп чыгышы, борынгы бозлану мәсьәләләрен өйрәнә. 20 йөз уртасында Татарстан рельефы турында беренче жылма хезмәтләр (В.Н.Семеновский, В.В.Батыр, А.В.Ступишин), беренче геоморфологик карта (А.П.Дедков, М.С.Кавиев һ.б.) барлыкка килә. 20 йөзнен 2 нче яртысында К.г.ф.м. вәкилләре төп игътибарны климатик, динамик һәм экологик геоморфология мәсьәләләренә юнәлтә. Тигезлекләргә климатик геоморфологиясе буенча (А.П.Дедков, В.И.Мозжерин, А.В.Ступишин, А.М.Трофимов), жир эрозиясе һәм утырма матдәләр агышы (А.П.Дедков, В.И.Мозжерин, А.Н.Шәрифиллин), гумид тигезлекләргә химик денудациясе (В.И.Мозжерин, А.Н.Шәрифиллин) буенча гаять зур гомуми нәтижеләр ясала. Зур төбәкләрдә төрле күренешләргә гомутеоретик һәм гомумметодик аспектлары тикшерелә. Урта Идел буенда (А.В.Ступишин) һәм Рус тигезлегенә тоньк өлешендә (Н.П.Торсуев) карст өйрәнелә. Рус тигезлегенә көнчыгыш өлешен кин тикшерелгән: экзотектоник жыерчыклы (А.П.Дедков, Г.В.Бастраков), Куйбышев сусаклагычы ярлары (В.М.Шировков, А.В.Ступишин, В.А.Дуглав), плейстоценның перигляциаль морфогенезы (Г.П.Бутаков), ерынар эрозиясе (Ф.Ф.Бойко, Г.П.Бутаков, А.П.Двинский һ.б.), елга үзәннәренә сөзәкләргә ассиметриясе (Ю.В.Бабанов), елга бассейнарда эрозия пояслары (О.П.Ермолаев). Сөзәкләргә үсешен матем. анализлау (А.М.Трофимов), эре ишелмә материалны күләм ягыннан анализлауның (Г.П.Бутаков, А.П.Дедков) яңа ысуллары эшләнә. Экологик гамәли мәсьәләләргә хал итүдә, Халыкара геогр. жәмгыяте һәм РФАның Геоморфология комиссияләре эшендә геоморфологларның катнашуы активлаша бара.

Әд.: к. *Геоморфология.*

А.П.Дедков.

«КАЗАН ГИПРОНИИАВИАПРОМЫ», авиация сәнәгатенә проектлау һәм фәнни-тикшеренү ин-ты. 1941 елда Казанда, «Гипрониавиапром» үзәкләштерелгән тармак ин-тының махсус проектлау төркеме базасында төзелә (Мәскәү), 1952 дән — аның ф-лы, 1991 дән — хәзерге исемнен йөрткән

мөстәкыйль ин-т, 1993 тән — АЖ. Эшләүчеләр саны — 330 кеше (2010). Төп эшчәнлеге: авиация сәнәгатенә, машина төзелешенә, төзелеш индустриясе, энергетика, торак һәм мәдәни-көнкүреш объектлары төзелешен, фәнни-тикшеренү һәм тәҗрибә-конструкторлык эшләре объектларын комплекслы проектлау, энергия саклаулы технологияләргә гамәлгә керту. Институт проектлары буенча тиңдәше булмаган технологияле авиация сәнәгатенә з-длары һәм объектлары, вертолётлар, авиация двигательләрен сынау станцияләре, Идел буе шәһәрләрендә, Уралда, Украинада, Казанда һәм ТРның башка шәһәрләрендә күчмә эл. станцияләре, шу. Казанда гражданлык биналары һәм корылмалары: В.И.Ленин исем. мәдәният сарае (1954–56), НИИТ кургызмалар залы (1976), «Казан моторлар төзү» ЖБнең завод идарәсе (1987), «Казан» халыкара аэропорты ярдәмче корылмалары (1999) проектлары эшләнә һ.б.

Х.Г.Надырова.

КАЗАН ГРАЖДАНЛЫК ЭШЛӘРЭ МӘХКӘМӘ ПАЛАТАСЫ, Казан губернасының югары мөхкәмә органы. Сенатның 1781 ел 28 сентябрь фәрمانы б-н оештырыла һәм 1781 нөң 23 декабрдә эшли башлый, 1796 нөң 31 декабрдән Казан губерна штатын төгәендә, *Казан жинаять эшләре мөхкәмә палатасы* б-н бергә Казан мөхкәмә һәм жәза биру палатасына берләштерелә. Сенатның 1801 ел 9 сентябрь фәрمانы нигезендә К.г.э.м.п. буларак торгызыла. Түбәндәрәк торучы мөхкәмә учреждениеләреннән апелляция буенча һәм тикшерү өчен кәргән гражданлык эшләрен карый һәм соңгы карарлар кабул итә. Өяз мөхкәмәләре, губерна һәм шәһәр магистратлары, шәһәр ратушалары һәм 1796 га кадәр — югары земство суды һәм югары жәза биру өчен югары инстанция булып тора. Палата составына рәис (император билгеләп куя), 2 советник һәм 2 ассессор (аларны Сенат билгели), 1802 дән — рәис, рәис иптәше (урынбасары) (1821 дән губерна дворяннар жыены тарафыннан сайланалар), дворяннардан һәм сәүдәгәрләрдән 4 утырышчы керә. Палатага секретарь, өстәл башлыклары һәм аларның ярдәмчеләре, күзәтчә, казначей, беркетмә язучы, теркәүче, архивариус (барлыгы 10 кеше; 1869) хезмәт күрсәтә. Сенат һәм 1802 дән Россия Юстиция министрлыгы карамагында була. Сенатның 1871 ел 11 декабрь фәрمانы нигезендә бетерелә.

Чыг.: Полное собрание законов Российской империи. Собр. 1. СПб., 1830. Т. 20. № 14392; Т. 24. № 17702; Т. 26. № 20004; Полное собрание законов Российской империи. Собр. 2. СПб., 1874. Т. 46, отд. 2. № 50301а.

Әд.: Долгов Е.Б. Административные и судебные органы власти в городе Казани и Казанской губернии в XVIII в. // Столичные и периферийные города Руси и России в средние века и в раннее новое время. М., 1996; шул ук. Органы суда в Казанской губернии в XVIII — начале XX вв. // Правосудие в Татарстане. 2000. № 2/3.

Е.Б.Долгов.

КАЗАН ГУБЕРНА ЗЕМСТВОСЫНЫҢ ВАК СӘНӘГАТЬ ҺӘМ ҺӨНӨРІ БЕЛЕМ БИРҮ ҮЗӘК МУЗЕЕ, Казанда. 1910 елның 23 гыйнварында ачыла. Устав буенча

«Музей Казан губернасында вак сәнәгать һәм укыту-һөнәри учреждениеләрнең теге яки бу тармаклардагы хален иска алуны, килчәктә вак һөнәрчеләрне үстерүгә булышлык күрсәтү, бигрәк тә әйберләр сатуны оештыру, вак һөнәрчеләрне материаллар һәм эш кораллары б-н тәэмин итү, һөнәри уку йортларының пед. эшчәнлегенә ярдәм итү максатлары күздә тотта». Музей коллекцияләренә төп өлешен 1909 да Казанда булып узган Вак сәнәгать һәм һөнәри белем халыкара күргәзмә экспонатлары тәшкил итә. Экспонатлар сайлап алу эшен зөвмөстә эшлекчеләре А.Н.Боратынский, Н.Н.Белькович, В.Н.Белькович, ш.у. рәссам-педагог Н.И.Фешин һәм С.М.Григорьев составындагы махсус комиссия башкара, аларга Мәскәү вак һөнәрчелек мәзәре советы эгъзасы С.С.Голоушев ярдәм итә. Музей мөдире М.И.Завалишин, күзәтүчесе П.Ф.Бессонов була. Музей укыту-күргәзмә (аңа күстәр эшләнмәләр үрнәкләре, уку-һөнәрчелек әсбаплары коллекцияләре, китапханә керә) һәм кишет-склад (күпләп-ваклар сату сәүдесе, заказ кабул итү, вак һөнәрчелек өчен материаллар һәм эш кораллары сатып алу, ш.у. вак сәнәгать эшләнмәләрен арадашсыз сату б-н шөгьльләнә) бүлекләренән тора. Музей коллекцияләренә Мәскәү губернасы Сергей посады укыту-столярлык остаханәсендә агачтан ясалган эшләнмәләр, Мәскәүнең Строганов һәм Петербургның барон Штиглиц уч-щесенә нәфис сәнәгать әйберләре, Екатеринбург нәфис-сәнәгать мәктәбе, Тула нәфис һөнәрчелек-тимерчелек остаханәсе, Кострома губернасының Красный авылындагы зәркән укыту-өйрәтү остаханәсе, Кукарск чөлтәр бөйләү мәктәбе, Арча туку остаханәсе эшләнмәләр, ш.у. Мәскәү, Вятка, Түбән Новгород һәм Казан губерналары кустарьларының шөл замандагы барлык эшләнмә төрләре — *каюлы кун, чигу, нәфис сәнәгать, зәргәрчелек сәнәгате* әйберләре керә. 1913 тә музей үзенең коллекцияләре б-н Петербургта 2 нче Бөтенроссия вак һөнәрчелек күргәзмәсендә катнаша һәм Зур көмеш медаль б-н бүләкләнә. 1920 дә музей ябыла, коллекцияләре ТАССРның Узәк музейна (хәзер ТРның Милли музейе) тапшырыла.

Е.П.Ключевская.

КАЗАН ГУБЕРНА ИДАРӘСЭ, Казан губернасындагы төп адм.-полиция учреждениясе. 1775 елгы губерна реформасын уздыру нәтижәсендә оештырыла, 1796 ның 31 декабрендә ачыла. Губернатор каршындагы коллегияль орган; 1837 дә гамәлгә кәргән «Губернаторга күрсәтмә» нигезендә чынлыкта коллегиялекнең юридик хокукларын югалта. Губернаны гомуми идарә итү б-н шөгьльләнә — законнарны, фәрманнарны һәм үзәк хакимиятләр күрсәтмәләрен халыкка житкәрә һәм аларның үтәлешен күзәтчелектә тотта; мәхкәмәдә каралмаган эшләрне хәл итә; мәхкәмә чыгарган хөкөм карарлары бунча мөлкәт хужасы булудан вакытлыча читләштерә; үзенә буйсынудагы учреждениеләргә һәм затларга карата шикаятләрне тикшерә. Хөкөм ителерлек һәм жаваплы эшләр — губернатор б-н берлектә, башкару һәм «2 нче разряд» эшләрә К.г.и. бүлекчеләрендә карала. 1865

елгы Нигезләмәдә күрсәтелгәнчә, идарә составына: губернатор (рәис), вице-губернатор, киңәшчеләр, ассессор, аерым йөкләмәләр башкаручы чиновниклар, казначей, аның ярдәмчесе, губернаның табиблек инспекторы, губерна инженеры, губерна архитекторы, сонрак губерна төрмә инспекторы һ.б. (1911 дә барлыгы 60 лап кеше) керә. К.г.и. гомуми кабулханәгә һәм канцеляриягә бүленә; канцелярия 4 бүлектән тора. К.г.и. каршында табиблек, төзелеш, төрмәләр һәм жир бүлү бүлекләре, ш.у. типография, архив, регистратура була. Сенатка, 1802 дән Россия Әчкә эшләр министрлыгына буйсына. Эшче, солдат һәм крәстиян депутатлары советларының 2 нче съездының 1917 ел 27 октябрь карары нигезендә бетерелә, 1917 нең 1 декабрендә яшәүдән туктый.

Әд.: А н у ч и н Е. Исторический обзор развития административно-полицейских учреждений России. СПб., 1872; Государственность России: Государственные и церковные учреждения, сословные органы местного самоуправления, единицы административно-территориального, церковного и ведомственного деления (конец XV века — февраль 1917 года): Словарь-справ. М., 1996. Кн. 1; Д о л г о в Е.Б. Административные и судебные органы власти в городе Казани и Казанской губернии в XVIII в. // Столичные и периферийные города Руси и России в средние века и раннее новое время. М., 1996. *Е.Б.Долгов.*

КАЗАН ГУБЕРНА ИДАРӘСЭ БАСМАХАНӘСЭ, император Александр I нең 1805 елның 7 июнендә Дәүләт казначеена биргән Фәрманы нигезендә оеша. Аны тоту өчен елына 900 сум акча бирелә. Анда басылган беренче басмалар — иеромонах Августинның «Митрополит Амвросийга, аның исем бөйрәменә тирән тәэсирле, ихлас, эчкерсез хисләр бүлгә» («Жертва живейшего, невестного, сердечного чувствования Амвросию, митрополиту в день тезоименитство приносимая», 1805), Д.Н.Зиновьевның «Французлар белән сугыш форсатыннан чаң сугу» («Набат по случаю войны с французами», 1807), әсәрләре, ш.у. аз күләмле табаклы басма продукция: «Казан университеты ачылышы тантанасына чакыру кагазе» («Листок пригласительный на торжество открытия Казанского университета», 1805) һ.б. 1807 дә басмаханә әдәбиятчы Д.Н.Зиновьев акчасына эшли. 1815 тә янғын вакытында басмаханә янган булса кирәк, чөнки аның эшчәнлегә күпмедер вакытка тукталып тора. Алга таба анда Казан губерна идарәсенә бирелгән император фәрманнары (1818, 1831): «Казанские губернские ведомости» г-тасы (1838 елдан); төрле жәмгыятьләрнең һәм оешмаларның уставлары, хисапнамәләре; Н.А.Иванов, И.Н.Березин, А.П.Щапов. Л.Ф.Камбек, Е.Г.Осокин, А.И.Вицин кебек профессорларның хезмәтләре; «Ваба дип аталган авыруны дөвалау бунча киңәшләр» («Наставление о лечении болезни, называемой холера», 1829), «Терлек үлгән туктату чараларына кагылышлы кагыйдәләр» («Правила о мерах к пресечению скотских падежей», 1852) һ.б. рәсми документлар басыла. 1840 еллардан басмаханә сыйфатлы жиһазларга ия була. Монь, аерым алганда, «Казан губерна идарәсе басмаханәсенә шрифтар, каймалар һәм полити-

пажлар үрнәкләре» («Образцы шрифтов, бордюров и полнотипажей типографии Казанского губернского правления», 1848) дә раслый. Полиграфик яктан матур эшләнгән басмалар да шушы вакытка карый, мәс., И.С.Черновның 1840 һәм 1841 елларга «Казан шәһәре күрсәткече» («Указатель города Казани», шагыйрә А.А.Фуксның әсәрләре, «Родионованың Казандагы затлы нәсел кыз балалар институты уставы» («Устав... Казанского Родионовского института благородных девиц», 1838) һ.б.

1860 елларда басмаханәдә, нигездә, губерна идарәсенә рәсми басмалар гына басыла, шәхси заказлар булмый диярлек. Яна шрифтар житешмәү һәм үзләре ясаган буяуның начар булуы нәтижәсендә эшнен сыйфаты кими. 1886 га басмаханәнең матди-техник базасы яңартыла: 200 гә якын шрифты (1 мең поттан күбрәк), 4 басмаханә һәм 1 ташбасма машинасы, 8 кул станогы була. Эшчеләр саны 64 кә житә. Анда, «Казанские губернские ведомости» г-тасыннан тыш, «Волжский вестник», «Казанский биржевой листок» г-талары басыла, ул ш.у. дәүләт оешмалары, вазифаи затлар, земство, хастаханә, даруханә, фабрика, завод, контора, шәхси кешеләрнең заказларын үти.

1918 дә басмаханә конфискацияләнгән һәм Дүртенче совет басмаханәсе дип атала башлый; 1919 ның 1 июленә ул национализацияләнгән.

Әд.: Г а в р и л о в И. Сведения о казанских типографиях, литографиях и словолитнях // Казанское книжное дело. К., 1866. Вып. 1; Л и х а ч ё в Н.П. Книгопечатание в Казани за первое пятидесятилетие существования в этом городе типографий. СПб., 1895; ш у л у к. Манифесты, указы и другие правительственные распоряжения. СПб., 1895; Д у л ь с к и й П. Книга и её художественная внешность. К., 1921; К у р б а н г а л е е в а Т.С. Книгоиздательское дело в Татарии. К., 1977; М и ф т а х о в З.З. Развитие полиграфической базы в Татарии // Здравствуй, Книга! К., 1989.

И.А.Новицкая.

КАЗАН ГУБЕРНА КАБУЛХАНӘСЭ, Казан губернасы земство башлыклары һәм өяз съездлары эшчәнлегенә күзәтчелек итүче адм. учреждение. 1889 елның 12 июлендә кабул ителгән «Земство участок башлыклары турындагы нигезләмә» һәм Россия Дәүләт Советының 1891 нең 16 июнендә император Александр III тарафыннан расланган карары нигезендә оештырыла. Составына губернатор (рәис), вице-губернатор, губерна дворяннар башлыгы, округ мэхкәмәсе прокуроры, жирле дворяннардан 2 даими вәкил керә. Аерым эшләрне караганда тавыш бирү хокукы б-н округ мэхкәмәсе рәисе (мэхкәмә эшләре), казна палатасы, жир эшләр һәм дәүләт милке идарәсе управляющийлары, губерна земство идарәсе рәисе (адм. эшләр), губерна земство идарәсенә барлык эгъзалары (азык-төлеккә кагылышлы эшләр) чакырыла. К.г.к. земство башлыклары һәм өяз съездлары чыгарган хөкөм карарларына карата белдерелгән шикаятләрне һәм аларның төмамланмаган карарларын тикшерә; ревизияләр билгели; крәстиян жәмгыятьләре үзидарәләренә вазифаи затларын эштән азат итү һәм аларны мэхкәмә каравына тапшыру мәсәләлә-

рен хэл итә; земство участокларының чикләрен үзгәртә һ.б. Россия Эчке эшләр министрлыгына буйсына. Вақытлы хөкүмәтнең 1917 ел 30 июнь карары б-н бетерелә, 1917 нең 1 октябрда ябыла.

Чыг.: Полное собрание законов Российской империи. Собр. 3. СПб., 1894. Т. 11. № 7775.

Әд.: Ерошкин Н.П. История государственных учреждений дореволюционной России. М., 1983.

Е.Б.Долгов.

КАЗАН ГУБЕРНА КАЗНАЧЕЙЛЫГЫ, Казан губернасының дәүләт финанс органы. 1775 елда Губерна реформасы үткәрелү нәтижесендә оештырыла, 1781 нең 13 декабрда Казан өяз казначейлыгы буларак ачыла; Россия Дәүләт советының 1865 ел 30 ноябрь карарын император Александр II нең раславы нигезендә К.г.к. итеп үзгәртелә. Дәүләт керемнәрен жыю һәм аларны саклау; Дәүләт банкына түләүләр һәм казначейлык арасында акча суммаларының йөрүе; хөкүмәт учреждениеләренә (Изге синодтан тыш) махсус акчаларын һәм депозитларын, император галижәнаплары Кабинетының, Жәмәгать тәрбиясе приказының (1867 гә кадәр) һ.б.ларның кайбер суммаларын, шу. Финанс министрлыгы б-н аерым килешү нигезендә жәмәгать һәм сословие суммаларын кабул итү, саклау һәм чыгымнарга тоту; герб кәгазьләре, марка, бандероль, бланк, таныкнамаләр сату; сәүдә итүгә һәм сәнагать б-н шөгильләнүгә хокук бирүче таныкнамаләр, сәүдә һәм сәнагать билаларына билетлар һәм паспортлар бирү; кабулханаләр, жәмәгать учреждениеләре һәм вазифаи затларның суммаларын вақытлыча саклауга кабул итү; жирле казначейлыктар аша шәхси акча суммаларын бер шәһәрдән икенчесенә күчерү; К.г.к.ның барлык керемнәре һәм чыгымнары буенча исәп-хисап алып бару, тиешле сроктарда казна палатасына һәм Россиянең Дәүләт контроле учреждениеләренә отчет бирү эшләрен башкара. 20 йөз башында К.г.к. губерна казначееман, бухгалтерлар, кассирлар, язу-сызу эшләрен башкаручылар, исәп-хисап алып баручы түрәләр, канцелярия хезмәткәрләре, присяжныйлар, каравылчылардан (барлыгы 60 лап кеше, 1915) тора. Аңа канцелярия һәм бухгалтер, герб, пенсия, хезмәт хакы түлү, хәрби, салым өсталләре керә. Казна палатасына һәм Финанс министрлыгының Дәүләт казначейлыгы департаментына буйсына. РСФСР ХКСның 1918 ел 31 октябрь Декреты нигезендә бетерелә.

Чыг.: Полное собрание законов Российской империи. Собр. 2. СПб., 1867. Т. 40, отд. 2. № 42728.

Әд.: Государственность России: Государственные и церковные учреждения, сословные органы и органы местного самоуправления, единицы административно-территориального, церковного и ведомственного деления (конец XV века — февраль 1917 года): Словарь-справ. М., 1996. Кн. 1.

Е.Б.Долгов.

КАЗАН ГУБЕРНА ПРОКУРОРЫ КАНЦЕЛЯРИЯСЕ, Казан губернасы учреждениеләре, вазифаи затлары һәм халкы тарафыннан законнарның үтәлүен тикшерүче дәүләт күзәтчелеге органы. 1775 елгы Губерна реформасын уздыру барышында оештырыла, 1781 нең 23 декабрда ачыла. Административ һәм мәхкәмә учреждениеләренә

законнарны дәрәс куллануын, казна мәнфәгатләре саклануын, сак астындагыларга карата ачылган жинаять эшләрен кайгыртуын, мәхкәмәләрдә телсезләр, балигь булмаганнар һ.б. эшкә сәләтсез гаепләнүчеләрен мәнфәгатләре яклануын күзәтә, хезмәт буенча хат язышу, агымдагы документларны төзү б-н шөгильләнә. Канцелярия составына губерна прокуроры, казна һәм жинаять эшләре буенча 2 губерна стряпчие (Сенат тарафыннан билгеләнә), хат ташучылар, беркетмә язучылар, каравылчы керә. Губерна прокурорына югары земство мәхкәмәсе, губерна магистраты һәм югары жазалар үтәешмасы прокурорлары (1796 га кадәр), өяз һәм шәһәр стряпчийлары буйсына. Аларның эшчәнлегә төрле учреждениеләренә утырышларында катнашудан, эшләр буенча чыгарылган нәтижеләренә тәкъдим итүдән, губерна оешмаларының журналларын һәм карарларын карап чыгудан гыйбарәт була. Барлык ачыкланган законсыз гамәлләр һәм тәртипсезлекләр турында губерна прокуроры губернага һәм губерна идарәсенә, аерым очрактарда Сенат генерал-прокурорына (1802 дән — юстиция министрына) хәбәр итә, аңа кичектергесез хәбәрләр һәм аерым протестлар жиборә. К.г.п.к. Сенатның 1869 ел 28 апрель фәрманы нигезендә бетерелә.

Чыг.: Полное собрание узаконений о губерниях по хронологическому порядку с 1775 по 1817 г. СПб., 1818.

Әд.: Долгов Е.Б. Административные и судебные органы власти в городе Казани и Казанской губернии в XVIII в. // Столичные и периферийные города Руси и России в средние века и в раннее новое время. М., 1996; Нафиёв С.Х. Прокуратура Татарстана: история и современность. К., 1997; Прокуратура Татарстана на службе Отечества и закону: События, факты, люди. К., 2001.

Е.Б.Долгов.

КАЗАН ГУБЕРНА РЕКРУТЛАР КАБУЛХАНӘСӘ, Казан губернасында салым түләүче халыкның рекрутлык бурычын үтәвен оештыручы жирле башкарма органы. 1831 елның 1 июнендә император Николай I тарафыннан расланган «Рекрутлык уставы» нигезендә төзелә. Рекрут участокларын билгеләү б-н шөгильләнә, рекрутларга азык-төлек жыеп жиборгән өчен халыкка компенсация түлү сроктарын контрольдә тоту һәм 1853 тән рекрутлыкка алынуның шобага салу тәртибендә баруын да күзәтә. Өяз рекрутлар кабулханәләре эшчәнлегенә житәкчелек итә һәм аларга карата белдерелгән шикаятләренә карый. Кабулханә составына губернатор (рәис), вице-губернатор, губерна дворяннар башлыгы, казна палатасы рәисе, Дәүләт милке палатасы (1866 дан — губерна дәүләт милке идарәсе) управляющие керә. Россия Эчке эшләр министрлыгына буйсына. 1874 нең 1 гыйнварында гомуми хәрби бурыч үтәү гамәлгә кертелгәч бетерелә, вазифалары Казан губерна хәрби хезмәт кабулханәсенә тапшырыла.

Әд.: к. Казан хәрби округ мәхкәмәсе.

Е.Б.Долгов.

КАЗАН ГУБЕРНА УРМАН САКЛАУ КОМИТЕТЫ, хосусый милектә булган жирләрдәге казна урманнарын саклау буенча гу-

берна органы. 1888 елның 4 апрелдә кабул ителгән «Урманнары саклау турында нигезләмә» б-н оештырыла. 1888 нең 9 августында ачыла. Комитет составына губернатор (рәис), губерна дворяннар башлыгы, округ мәхкәмәсе һәм губерна земство идарәсе рәисләре, губерна жир эшләре һәм дәүләт милке идарәсе управляющие, губерна кабулханәсенә даими вәкиле, урман ревизоры, жирле урман биләүчеләр вәкиле һәм 1916 дан губерна жир эшләре комиссиясенә даими әгъзалары керә. К.г.у.с.к. түбәндәге вазифаларны башкара: урманнарның сакланулы булуын тәэмин итү һәм аларга карата хужалык итү планнарын раслау; елгаларны һәм аларның кушылдыкларын коткарып калу өчен урман массивларын саклау зарурлыгын тану; урман майданнарын башка төрле биләмәләргә үзгәртүгә рөхсәт бирү; урман милекчеләренә урманнарның кырылуына китерүче, тоташтан барлык агачларны кисү турындагы күрсәтмәләрен гамәлдән чыгару; агачларны дәрәс киселмәгән яки буш калган майданнарда урман утыртуның вақытын һәм урынын билгеләү; сакланулы статусы булмаган урманнарда урман хужалыгы алып бару планын раслау; урманнарга карата күзәтчелек урнаштыру һәм гаеплеләренә жавапка тарту буенча гамәлләр башкару; урманнарны күзәтчелек итү өчен бүлү; шикаятләренә мәхкәмәгә юллау һәм мәхкәмәнең хөкөм карарын гамәлдән чыгаруны дөгваларлык вәкаләтләр бирү; күзәтчелек итүче затларга күрсәтмәләр житкерү һ.б. К.г.у.с.к.ның карарлары барлык урман биләүчеләр өчен мәжбүри була. Дәүләт милке министрлыгына, 1894 тән Жир эшләре һәм дәүләт милке министрлыгына буйсына. 1918 нең 12 гыйнварында гамәлгә кергән «Губерналарда урманнар белән идарә итү турында вақытлы нигезләмә» б-н бетерелә.

Әд.: к. Казан губернасының земство йөкләмәләре комитеты.

Е.Б.Долгов.

КАЗАН ГУБЕРНА ХӘРБИ ХЕЗМӘТ КАБУЛХАНӘСӘ, Казан губернасы яшьләрен армиягә чакыруны башкару, оештыру б-н шөгильләнүче жирле учреждение. Хәрби реформа уздыру барышында император Александр II нең 1874 ел 1 гыйнвар Фәрманы б-н оештырыла. Хезмәткә чакыруның барышын күзәтү, чакырылучыларны барлау, шикаятләренә карау, губерна буенча гомуми чакыру һәм өстәмә (чакырылудан читләшүчеләр яки хезмәттән вақытлыча калдырылганнар турындагы) исемлекләргә кертелгән затларның исәбе, хезмәткә кабул ителгәннәр хакындагы мәгълүматларны жибору, өяз һәм шәһәр хәрби хезмәт кабулханәләренә хисапларын тикшерү, чакырылуның башкарылуы турында гомуми хисап төзү б-н шөгильләнә. Кабулханә составына: губернатор (рәис), вице-губернатор, губерна дворяннар башлыгы, губерна земство идарәсе рәисе, округ мәхкәмәсе прокуроры һәм генерал керә. Чакырылучыларны барлау чорында кабулханә составы 3 штаб-офицер б-н тулылана. Россия Эчке эшләр министрлыгының Хәрби хезмәт эшләре идарәсенә буйсына. Эчке эшләр халык комис-тының 1918 ел 20 гыйнвар ка-

рары б-н бетерелә һәм 1918 нең 12 апрелендә эшләрүдән туктый.

Чыг.: Устав о воинской повинности. СПб., 1874.

Әд.: Государственность России: Государственные и церковные учреждения, сословные органы и органы местного самоуправления, единицы административно-территориального, церковного и ведомственного деления (конец XV века — февраль 1917 года): Словарь-справ. М., 1996. Кн. 1.

Е.Б.Долгов.

КАЗАН ГУБЕРНАСЫ, 1708 елда оештырыла. Үзгә — Казан. Губернаның нигезен *Казан сарай идараханәсенә* караган әлеккеге Казан, Әстерхан, Себер ханлыктары һәм Нугай Урдасы биләмәләре тәшкил итә. Баштарак К.г. Иделнең уңьяк һәм суляк ярлары буйлап Түбән Новгородтан Әстерханга кадәр сузылган терр-яләрне колачлый, Әстерхан, Вятка, Казан, Пермь, Пенза, Зөя, Сембер, Уфа һ.б. воеводстволардан тора, 1719 дан алар *провинциялар* дип атала башлайлар. 1717 дә К.г.ннан — Әстерхан, 1719 да — Түбән Новгород һәм 1780 дә Вятка, Сембер һ.б. губерналар аерылып чыга. 1781 дә К.г. Казан наместниклыгы (1796 дан янадан губерна) итеп үзгәртелә, аңа Арча, Казан, Козьмодемьянск, Лаеш, Мамадыш, Зөя, Спас, Тәтеш, Царёвококшайск, Цивильск, Чабаксар, Чистай, Ядрин өязләре керә. 1796 да Арча, Спас һәм Тәтеш өязләре бетерелә, 1802 дә соңгы икесе янадан торгызыла. 1781 дә К.г. һәм өяз шәһәрләре герблары раслана (к. *Герблар*). Мәйданы 55,9 мең кв. чакрымнан артыграк (1897). Халкы 2,85 млн. кеше (1913), ш.и. руслар — 38,9%, татарлар — 31,2%, чуашлар — 22,8%, чирмешләр (марилар) — 5,1%, мордвалар — 1,2%, вотьяктар (удмуртлар), — 0,4%. 7272 торак пункт, ш.и. 13 шәһәр (Казан, Арча, Козьмодемьянск, Лаеш, Мамадыш, Зөя, Спас, Тәтеш, Царёвококшайск, Цивильск, Чабаксар, Чистай, Ядрин) һәм 2 посад (Мариинск, Троицк); шәһәр халкы — 9% чамасы. Халыкның тыгызлыгы — 1 кв. чакрымга 39 кеше. 1888–92 елларда (елга уртача) туу — 102 мең, үлү 77 мең кеше тәшкил итә; халыкның еллык үсеше — 25 мең кеше. 1862–92 дә К.г. халкы 80%ка арта. Татарлар күпчелек — Казан, Мамадыш, Тәтеш, Чистай, Лаеш, өлешчә Зөя һәм Спас, чуашлар — Козьмодемьянск, Чабаксар, Ядрин, Чистай, өлешчә Тәтеш, марилар — Царёвококшайск, Козьмодемьянск, өлешчә Чабаксар, мордвалар — Спас, Тәтеш һәм Чистай өязләрендә, удмуртлар Мамадыш өязендә яшиләр.

К.г.нда башкарма хакимият император билгеләп куйган губернатор кулында туула. Аңа адм.-хужалык, күзәтчелек, мәхкәмә-полиция эшләре һәм губернадагы башка вазибалар йөкләнә (вазибалар төрле елларда үзгәрәп тора). Губернатор үз бурычларын төрле учреждениеләр аша башкара. Бер үк вакытта ул идарә һәм губернадагы башка киңәшү учреждениеләре рәисе була, алар арасында — губернаның төп кабулханәләре: крастианнәр эшләре, земстволар һәм шәһәрләр эшләре, фабрикалар эшләре, хәрби эшләр, жәмгыятьләр һәм берлекләр буенча кабулханәләр (к. *Кабулханәләр*). 1917 нең мартынан губернатор Вахытлы хөкүмәттен губернатор комиссары б-н алыштырыла. 1917 нең но-

ябрь башыннан К.г. б-н *Казан губернасы Эшче, крастиан һәм кызылармияче депутатлары советы башкарма комитеты* рәисе идарә итә (1918 нең февраль-маенда бүленеп, к. *Казан Совет Эшче-Крастиан Республикасы*). 1920 нең июнендә аның вәкаләтләре *Вахытлы революцион комитет*ка бирелә. Өязләрдә югары адм. хакимият губернатор тарафыннан билгеләнгән һәм аңа буйсынуда эшләрүче исправниклар кулында була. 1860 ның уртасыннан К.г.нда земство үзидарәсе (к. *Земство*) һәм губернада жирле үзидарәнен корпоратив органнары (*Дворяннар жыены, Меццианнар идарәсе* һ.б.) эшли. Югары мәхкәмә инстанциясе — Казан округ мәхкәмәсе (к. *Мәхкәмә системасы*).

К.г. Идел һәм Чулман елгалары б-н 3 өлешкә бүленә. 1 нче өлеше — Иделнең уңьяк яры б-н Чулманның суляк яры арасындагы кинлекне били; аның көнчыгыш өлешенең артысы чокырлар б-н бүлгәләнә, аеруча Мамадыш өязендә, ө көнбатыш өлеше Царёвококшайск һәм Казан өязләрендә урманнар б-н капланган тигезлектән тора. 2 нчесе — Иделнең һәм Чулманның суляк ярлары арасындагы көньяк-көнчыгыш өлешен тәшкил итә, аның өслеге тигез, фәкать Чистай өязенең төньяк өлешендәге Чулман буендагы урын гына калкулыклы. Иделнең уңьяк ярындагы 3 нче — көньяк-көнбатыш өлеше тирән чокырлар һәм сызалар б-н ергаланган, тау тезмәләре б-н бүлгәләнгән, аларның берсе — Ядрин өязе буйлап, Сура һәм Цивиль елгалары арасынан, икенчесе — Зөя елгасы тамагынан түбәнрәк Иделнең уңьяк яры буйлап үтә. К.г. терр-ясе сулыкларның тыгыз челтәре б-н чуарланган; анда 8 мең чамасы елга, ш.и. Идел, Чулман, Нократ, Ветлуга, Казансу, Рутка, Цивиль, Олы һәм Кече Кокшага, Ил-лэт, Бизнә, Ашыт, Утка, Актый, Миләнка, Олы һәм Кече Чирмешән, Мишә, Майна һ.б. елгалар, 400 лән күл, ш.и. иң зурлары — Юксар, Кабан, Кавал, Архиерей, Сапугали, Казлар, Яльчик.

Губернаның минераль байлыктарынан чүлмәк ясауда һәм кирпеч сугуда кулланылуы кызыл балчык, башлыча Казан тирәсендә чыгарыла һәм төзелеш тармакларында кулланыла торган известьташ һәм гипс зур хужалык әһәмиятенә ия була. Шулай ук Тәтеш өязендә — янучан сланец, Козьмодемьянск өязенең Покровский авылы һәм Чистай шәһәре янындарак кызыл балчыклы тимер рудасы, губернаның төньяк-көнчыгыш өлешендә бакырлы комлыктар, Тәтеш өязе Соендәк авылы тирәләрендә күкерт һәм нефть чыганакалары, асфальт запаслары тикшерелп табыла. Чистай өязе Черёмуха бистәсендә күкертле чишмәләр, Казан өязе Щербакково авылындагы күкертле ләмнәр, шул ук өязнең Одиново авылы янындагы йодлы-тимерле чишмәләр билгеле.

К.г. игенчелек төбәкләренә керә. 1890 елда жир биләмәләренең гомуми мәйданы 5831631 дис., ш.и. сөрүлек жирләре 52,9%, урманнар 29,6%, болынлыктар һәм печәнлекләр 12%, бакчалар, утарлар 1,9%, башка жирләр 4,6% тәшкил итә. Иң күп сөрүлек

жирләре Тәтеш (70,6%), Ядрин (66,9%), Казан (64,8%), Зөя (62,7%), Чабаксар (58,9%), Лаеш (58,2%), Мамадыш (56%), Цивильск (50,6%), Спас (53,8%), Чистай (40,2%) өязләрендә була.

Сөрүлек жирләр мәйданы Козьмодемьянск өязендә 21,3%, Царёвококшайскида 18,3% тәшкил итә, әмма урман мәйданнары күләме буенча алегә өязләр губернада беренче урында тора (66,9% һәм 39,2%), ә Тәтеш һәм Ядрин өязләренә урманнар 13% кына туры килә. Жирбиләүчелек төрләре буенча жир мәйданнары түбәндәгеләк бүленә: крастианнәрнеке — 58,0%, казанлыкы — 21,9%, алпавытларныкы — 18,5%, шәһәрләрнеке — 0,6%, удел жирләре — 0,6%, монастырь һәм чиркәүләрнеке — 0,2%. Игенчелектен өстенлекле системасын өч басулы чәчү әйләнеше тәшкил итә; туфрак нигездә сука һәм күстәр сабаннар б-н эшкәртелә, катлаулы машиналар (ашлык суккыч, ургыч, илгәч, сортларга аергыч, чәчкөч һ.б.) бик сирәк кулланыла; ашламалар кулланылмый диярлек. Төп а.х. культуралары арыш һәм солы була, алар бөтен сөрүлек жирләренең 90% чамасын били. Азрак күләмдә арпа, бодай (көзге һәм язгы), бәрәңге, борай, карабодай, ямык, житен, киндер һ.б. игелә. 1908–13 елларда губернада ел саен 90 нан алып 120 млн. потка кадр ашылык жыела, шуның 15–20 млн. поты читкә чыгарыла. Бөртекле культураларның уртача уңышы дисетинәдән 40–50 пот тәшкил итә. Яшелчә үстөрү күбрәк рус һәм чуаш халыктарында, аеруча Казан тирәсендә киң тарала. Бакчачылык б-н, башлыча, Иделнең уңьяк ярында яшәүчеләр шөгылләнә. Болынлыктар һәм көтүлекләр житмәү, шу.у. үлән чәчү мәйданнары бик аз булу сәбәпле, терлекчелек, нигездә, бик аз үсә. 1900 елда К.г.нда 2121,2 мең баш терлек, ш.и. 440,6 мең баш ат, 420 мең баш мөгезле әре терлек, 1051,2 мең сарык, 173,7 мең дунгыз, 35 меңнән артык кәжә була. Кыш озын һәм кырыс булу сәбәпле, умартачылык артык үсә алмый: чама б-н 70 мең оя умарта исапләнә. Умартачылык күбрәк Мамадыш һәм Чистай өязләрендә үсеш ала. Балыкчылык, көсепчелек буларак, Идел һәм Чулман буйларында яшәүчеләр арасында күбрәк тарала: мәрсин, кырпы, укборын (севрюга), чөгә, сөләйман, сыла (судак), кәлчәк, сельд һ.б. балыктар тотыла. 20 йөз башына балык тоту шактый кими: кыйммәтле һәм әре балыктар сирәгрәк очрый башлый. Сунарчылык б-н губернаның төньяк өлешендә яшәүчеләр, нигездә, марилар шөгылләнә; күпчелек төлке, куян һәм бүре (сирәгрәк соры аю) аулайлар.

Губернаның фабрика һәм завод сәнәгате аграр характерда була; терлекчелек һәм игенчелек продуктлары (азык-төлек, ярма-он, тире, туңмай, шараб, сыра кайнату һ.б.) житештерү һәм эшкәртү өстенлек итә. 19 йөзнен 2 нче яртысында сәнәгаттән стеарин, химия, урман, тегү, туку, полиграфия, агач һәм тимер эшкәртү һ.б. тармаклары тиз үсә башлый (к. *Индустрияләштерү*). 1913 елга К.г.нда 423 сәнәгат пр-тисе исәпләнә (житештерүчәнлекләре елына 1000 сумнан артыграк). Моннан тыш 4,5 мең урта һәм вак

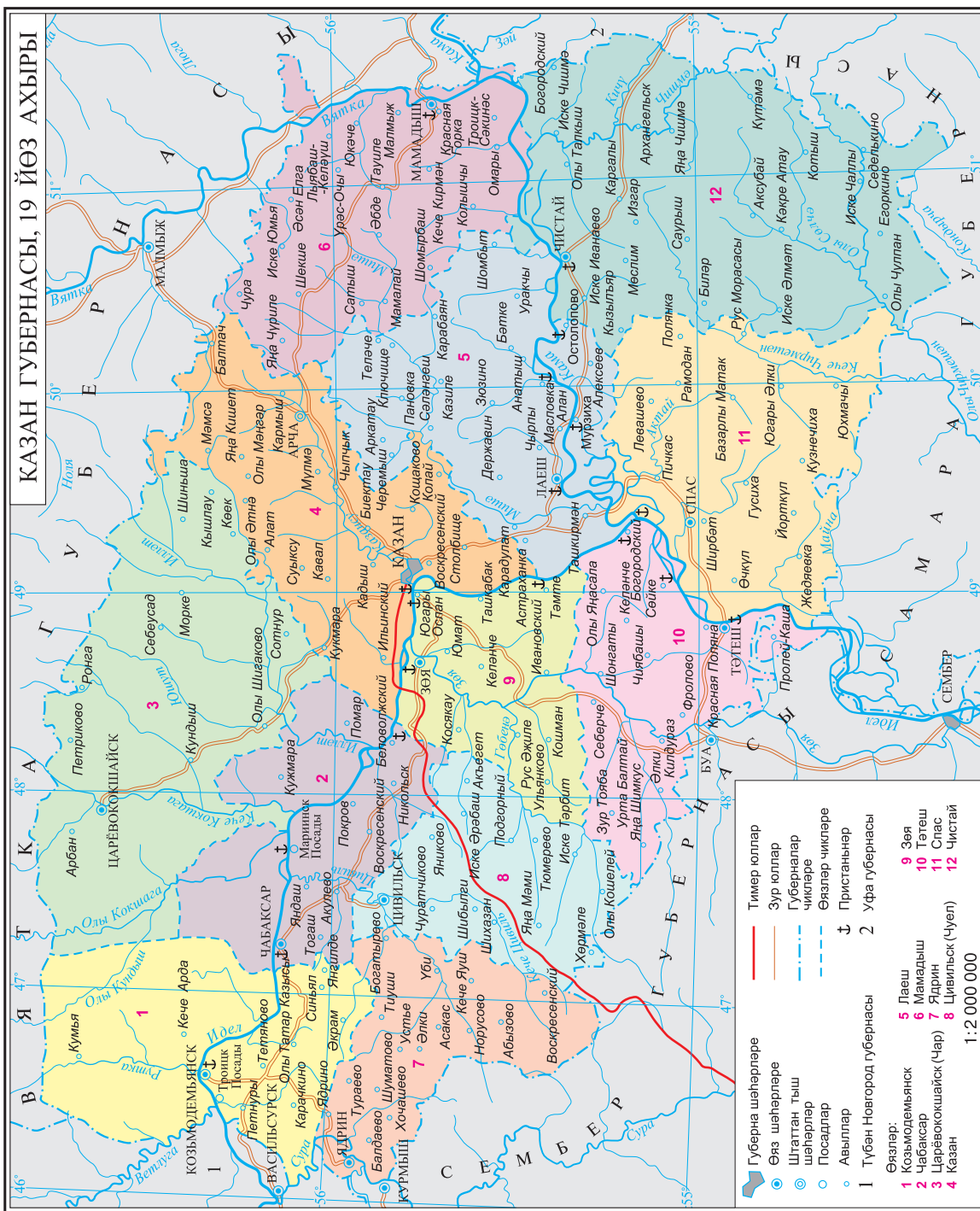

кустар житештерү корылмасы була (житештеручөнлеклөрө елына 1000 сумнан кимрөк). Губерна завод һәм фабрикаларында 40 меңнән артык, ш.и. эре сәнәгат пр-тиеләрендә 17 меңнән артык кеше эшли. Сәнәгат пр-тиеләре, башлыча, шәһәрләрдә, нигездә, Казанда (тире, сабын кайнату, стеарин, туку, агач һәм тимер эшкәртү, сыра кайнату, азык-төлек эйберләре һ.б.) туллана; аларның иң зурлары: *Алафузовларның сәүдә-сәнәгат ширкәте завод-фабрикалары һәм Шам-стеарин, сабын кайнату, глицерин житештерү химия заводы*. Өзләрдә төрле кустар корылмалар һәм халык һөнәрчелеге формасындагы вак крәстиян сәнәгат өстенлек итә. Царёвококшайск өязендә, Козьмодемьянск һәм Чабаксар өязләренен Идел аръягында, Казан, Цивильск һәм Ядрин өязләренен коньякларында, ш.у. Зөя өязенен тоньяк өлешендә халык күпчелек урман кисү һәм такта яру, кап, чыпта сугу, мунчала һәм курыс әзерләү (к. *Урманчылык*), агач савыт-саба ясау (к. *Мичкә-кисмәк кәсепчелеге*), аерым урынында дегет һәм сумала куу (к. *Сумала куу кәсепчелеге*), поташ житештерү б-н шөгылләнә. Казан, Мамадыш, Лаеш һ.б. кайбер өязләрдә киез басу, тире эшкәртү, тәгәрмәч, арба-чана ясау, йон тетү, тун тегү, бәйләү, тимерчелек, аяк киеме тегү, чүлмәк ясау, кирпеч сугу һ.б. һөнәрчелекләр үсә. 20 йөз башына алар б-н 80 меңнән артык кеше шөгылләнә. Шулай ук читкә китеп эшләрү дә зур үсеш ала. Чабаксар, Козьмодемьянск, Зөя, Цивильск, Тәтеш өязләрендә — Иделдә; Лаеш, Чистай, Мамадыш өязләрендә — Чулманда бурлакчылыкка ялланып эшләрү киң тарала (к. *Бурлактар*).

Сәүдә итүнең төп үзәкләре ярминкәләр була: «Язгы базар» (Казан), «Агач ярминкәсе» (Козьмодемьянск), «Кәрван» (Лаеш) һ.б. (барлыгы 90 ярминкә, 9,4 мең сәүдә пр-тиесе). Сәүдәне үстерүдә елга транспорты мөһим роль уйный. 19 йөз уртасында Идел һәм Чулманда, 19 йөз ахырында Нократта пароходлар данми йөри башлый (к. *Кавказ вә Меркурий*), «Самолёт», алар губернаны Россиянең эре үзәкләре — С.-Петербург, Мәскәү, Рыбинск, Әстерхан һ.б. шәһәрләр б-н таштыра. Моннан а.х. һәм өлешчә сәнәгат продукциясе Урта Азиягә (Бохара, Харәзм), Германия, Кытай, Персия һ.б. илләргә жи-бөрләр. Идел, Чулман, Нократ төп элемент юллары була. Аларда губернаның төп пристаньлары: Иделдә — Богородский, Югары Ослан, Ильинский, Карташы, Козьмодемьянск, Козловка, Кринуши, Лабыш, Маринск, Моркваш, Тәтеш, Тәтеш, Казансу Тамагы (к. *«Бакташ»*), Чабаксар, Шашкар; Чулманда — Лаеш, Масловка, Монастырь, Мурзиха, Остолопово, Кама Тамагы, Чистай; Нократта — Мамадыш. Идел пароходчылыгының товар әйләнеше елына 5 млн. нан 10 млн. сумга кадәр жита. Өлеге пристаньларның иң зурсы булып Казансу Тамагы санала — аның еллык товар әйләнеше еш кына 1 млн. сумга жита. Чулман пароходчылыгының елына 3 млн. сум тәшкил итә. 1893 елда Мәскәү б-н тимер юл элементәсе ачыла (к. *Горький тимер юлының Казан бүлекчәсе*). К.г.ннан артык, солы, тегермән продукциясе (он, ярма

һ.б.) һәм химия (дары, сабын, стеарин шәм-нәр һ.б.ш.) пр-тиеләр продукцияләре, агач материаллар һәм аннан эшләнгән эйберләр, тире, спирт, тунмай, кыл һ.б. чыгарыла. Машиналар, станоклар, двигательләр, механизмнар, а.х. кораллары, икмәк эйберләре, чәй, төрле чимал, жирле пр-тиеләр өчен ягулык һ.б.ш. кертелә. 1892 дә К.г.нда (мәктәп һәм мәдрәсәләрдән тыш) — 1238, ш.и. Казанда 101, өязләрдә 1137 (аларның 563е — Халык мәгарифе министрлыгы, калганнары православие дине ведомстволарыныкы) уку йорты исәпләнә. Министрлык уку йортларына 8 шәһәр һәм 3 өяз уч-шесе, Чистай хатын-кызлар прогимназиясе һәм 551 башлангыч уч-шесе керә. Аларның 34 е өяз шәһәрләрендә, 529 ы авылларда була. Аларда 800 ләп укытучы эшли, 34,6 меңнән артык бала укый (руслар — 70,3%, чуашлар — 16,6%, мари-лар — 8,7%, татарлар — 2,6%, мордвалар — 1,2%, удмуртлар — 0,6%). Православие ведомствосы уку йортларына түбәндәгеләр керә: 2 ир-атлар рухани уч-шесе, 448 чиркәү-приход мәктәбе һәм башлангыч белем би-рү мәктәбе, 124 Изге Гурый борадәрлеге мәктәбе (аларның 12 се шәһәрдә). Аларда 672 укытучы эшли, 20,7 меңнән артык бала укый (руслар — 43%, чуашлар — 39%, татарлар — 9,6%, мари-лар — 5,3%, мордвалар — 2%, удмуртлар — 1,1%). Мәктәпләр каршында 20 һөнәрчелек сыйныфы, ш.у. 16 уку-тәжрибә бакчасы, 3 питомник, 12 умартачылык, 50 жиләк-жигеш-ишелчә бакчасы, 3 колмак үстөрү ки-шәрлеге була. Татарлар, нигездә, мәдрәсә һәм мәктәпләрдә укый. 1900 дә алар 814 була, аларда 31 меңләп бала белем ала. Моннан тыш, татар укытучылар мәктәбе (Казан) һәм 12 уч-ше була, аларда 400 ләп ир бала укый. 1913 тә К.г.нда 5 югары уку йорты була (*Казан университеты*, Казан вет. ин-ты (хәзерге *Казан ветеринария медицинасы академиясе*), *Казан югары хатын-кызлар курслары*, *Казан руханилар академиясе*, Казан укытучылар институты) һәм 3 мең чамасы урта һәм түбән уку йорты, ш.и. 936 мәдрәсә һәм мәктәп (алар арасында: *Казан руханилар семинариясе*, *Казан үзәк кешән-татар мәктәбе*, *Казан татар укытучылар мәктәбе*, *Родионованың затлы нәсел кыз балалар институты*, «*Мохәммедия*» мәдрәсәсе). К.г.ның барлык уку йортларында 210 меңләп, ш.и. югары уку йортларында 4 меңнән артык кеше укый. Фәнни жәмгыятьләр (*Казан икътисадчылар жәмгыяте*, *Археология, тарих һәм этнография жәмгыяте*, *Невропатологлар һәм психиатрлар жәмгыяте*, *Казан табипләр жәмгыяте*, *Табигыйтчылар жәмгыяте* һ.б.), китапханәләр (ш.и. «*Көтөбханә исламия*»), Казанда музей учреждениеләре (шәһәр фәнни-сәнәгат музейе һ.б.) һәм өяз шәһәрләрендә шәһәр музейлары (берәр), рус һәм татар («*Сәйяр*», *Шәрәк клубы* һ.б.) театр учреждениеләре эшли. 1906–13 елларда 20 исемнән артык газета һәм журнал, ш.и. «*Казанские губернские ведомости*», «*Йолдыз*», «*Казанский телеграф*», «*Камско-Волжская речь*» г-тала-ры чыга.

1913 тә К.г.нда 5 мең урынга 98 хастаханә (госпитальдан тыш) һәм 50 даруханә, 379 та-

биб, 251 фельдшер, 99 акушер һәм кендек әбисе, 177 фармацевт, 10 провизор, 73 теш табибе һ.б. исәпләнә. К.г.нда 30 дан артык картлар йорты һәм ятимханә (ш.и. Александр, Моселман, Николай балалар ятимханә-ләре) була, аларда 2 меңнән 3 меңгә кадәр бала тәрбияләнә; төрле хәйрия жәмгыятьләре эшли: *Казан шәһәр моселманнары хәйрия жәмгыяте*, *Балалар үлеменә каршы корәш жәмгыяте*, *Мохтаж студентларга ярдәм итү жәмгыяте*, *Приказчиклар хәйрия жәмгыяте* һ.б.

Беренче бөтендөнья һәм Гражданнар сугышлары вакытында К.г. икътисады бөлгенлеккә төшә. Сугышлар икътисады житештерү механизмының нормаль эшләнеше боза, шәһәр б-н авыл, халык хужалыгы тармаклары һәм икътисады районнар арасында урнашкан багланьшларны юкка чыгара, тышкы сәүдә элементларен бетерә. Дәүләт финанс учреждениеләренен эшчәнлеге, нигездә, хәрби продукция житештерүне финанслауга юнәлдерелә. Икътисадта барган процесслар губерна ижтимагый тормышының күп якларына тискәре тәэсир итә. Алар жәмгыятьнең социаль структурасы, гражданның тор-мыш хәле, аларның аңы кискен үзгәрү б-н бергә туры килә. Губерна халкының төп катлауларында яшәү рәвеше һәм көнкүреш бозыла. Тормыш темпының, аның сыйфатының кискен үзгәрүе, жәмгыятьнең структур яктан үзгәртп корылуы, мәнфәгатьләр бәрелеше социаль киеренкелек тудыра һәм шәхесне яңа шартларда үз урынын эзләргә этәрә, ижтимагый-сәяси оешмалар эшчәнлеген активлаштыра. Боларның барысы да социаль кризиска һәм милли мәсәләнең кискенләшү-енә китерә. 1920 дә, татар милли-демократик хәрәкәте лидерларының К.г. терр-ясендә һәм аның яңошсендөгә төбәкләрдә башта Урал-Идел Штаты, аннары Татар-Башкорт Совет Социалистик Республикасы төзәргә тырышулары үнчәсиз тәмамлангач, Татарстан АССР игълан ителә. К.г.ның Казан, Лаеш, Мамадыш, Зөя, Спас (Сембер губернасына бирелгән кайбер волостьлардан тыш), Тәтеш, Чистай өязләре һ. б. өязләрен кайбер волостьлары — Татарстан (к. *Татарстан Автономия Совет Социалистик Республикасы турында» Декрет*), аның Чабаксар, Цивильск, Ядрин өязләре сонрак — Чуаш АССР, Козьмодемьянск һәм Царёвококшайск (1918 дән — Краснококшайск) өязләре Мари АССР составына керә.

К.г. губернаторлары: П.М.Апраксин (1708–13), П.С.Салтыков (1713–19), А.П.Салтыков (1719–24), И.А.фон Менген (1725), А.П.Вольнский (1725–27, 1728–30), В.Н.Зотов (1727–28), М.В.Долгоруков (1730–31), П.И.Мусин-Пушкин (1731–35), А.И.Румянцев (1735–36), С.Д.Голицын (1736–39), А.Г.Загряжский (1741–48), С.Т.Греков (1748–55), Ф.И.Головин (1755–58), В.Б.Тенишев (1758–64), А.Н.Квашнин-Самарин (1764–70), Я.И.фон Брандт (1770–74), П.С.Мещерский (1774–80), И.Б.Бибииков (1780–81); генерал-губернаторлар (наместниклар): П.И.Панин (1774–75), П.С.Мещерский (1780–92), М.И.Кутузов (1793–96), С.И.Маврин (1796),

В.Ю.Соймонов (1822–25), А.Н.Бахметев (1825–28), А.Е.Тимашев (1864–65); заместники идарәчеләр: И.Б.Бибинов (1781–83), И.А.Татищев (1783–89), С.М.Баратаев (1789–96); хәрби губернаторлар: П.С.Мещерский (1796–97), Б.П. де Ласси (1797–98), П.П.Пушин (1798–1801); гражданлык губернаторлары: С.М.Баратаев (1796–97), Д.С.Казинский (1797–99), А.И.Муханов (1799–1801), А.А.Аплечев (1801–02), Н.И.Кацарев (1802–03), Б.А.Мансуров (1803–14), И.А.Толстой (1815–20), П.А.Нилов (1820–23), А.Я.Жмакин (1823–26), О.Ф.Розен (1826–28), И.Г.Жеванов (1829–30), А.К.Пирх (1830–31); гражданлык бүлгә б-н дә идарә итүче хәрби губернаторлар: С.С.Стрекалов (1831–41), С.П.Шипов (1841–46), И.А.Боратынский (1846–50, 1851–57), Е.П.Толстой (1850), П.Ф.Козлянинов (1857–63), М.К.Нарышкин (1863–66); губернаторлар: Н.Я.Скарятин (1866–80), А.К.Гейнс (1880–82), Л.И.Черкасов (1882–84), Н.Е.Андреевский (1884–89), П.А.Полторацкий (1889–1904), П.Ф.Хомутов (1904–05), А.А.Рейнбот (1905–06), М.В.Стрижевский (1906–13), П.М.Боярский (1913–17).

Әд.: Казанская губерния // Список населенных мест по сведениям 1859 года. СПб., 1866. Т. 14; Обзор Казанской губернии за ... [1880, 1883–1913] г. К., [1881]–1915; Приволжские города и селения Казанской губернии. К., 1892; Список населенных мест Казанской губернии с кратким описанием их. К., 1893; Казанская губерния // Первая всеобщая перепись Российской империи 1897 г. СПб., 1904. Т. 14; Список начальствующих лиц в городах теперешней Казанской губернии с 1553 г. до образования Казанской губернии в 1708 г., а также губернаторов, заместников, генерал-губернаторов и военных губернаторов, управлявших Казанской губернией с 1708 года по 1908 г. включительно. К., 1908; Описание Казанской губернии. К., 1909; Рабочий класс Татарии (1861–1980 гг.). К., 1981; С м ы к о в Ю.И. Крестьяне Среднего Поволжья в период капитализма: Соц.-экон. иссл. М., 1984; История Казани. К., 1988. Кн. 1; З о р и н А.Н. Узедные города Казанского Поволжья. К., 1989; Республика Татарстан 1920–2000 гг.: Стат. сб. К., 2001; Д о л г о в Е.Б. Казанские губернаторы — главы и хозяева «врученной на смотрение губернии» // Проблемы истории государственного управления: Государственный аппарат и реформы в России. СПб., 2003.

Р.В.Шәйдуллин.

КАЗАН ГУБЕРНАСЫ БАЛАЛАР ЯТИМХАНӘЛӘРӘ ЖӘМӘГАТЬ ИДARӘЧЕЛӘГӘ (ПОПЕЧИТЕЛЬЛЕГЕ), Балалар ятимханәләре турындагы 1839 ел 27 декабрь нигезләмәсе нигезендә 1843 тә оештырыла. Императрица Мария (Мария Фёдоровна) учреждениеләре ведомствосында тора, Балалар ятимханәләре төп идарәчеләгә буйсына, балалар ятимханәләре б-н үзәкләштерелгән житәкчеләкне гамәлгә ашыра, аларның эшчәнлеген регламентлаштыра. Идарәчеләк карамагында ятимханәләр ачу, иганә керүенә һәм тотылуна контрольлек итү, иганәчеләк лотерейлары оештыру, ятимханәләренә эш тәртибен раслау мәсьәләләре керә. Вице-губернатор, даими шәрәфле әгъзалар — Казан һәм Зоя архиепискобы, гамәли әгъзалар — губерна дворяннар башлыгы, вице-губернатор, дәүләт милкә идарәчесе,

шәһәр башлыгы; 19 йөз ахырыннан ш.у. халык уч-шәләре директоры һәм губерна земство идарәсе рәисе була. Шәрәфле әгъзалар итеп, гадәттә, иганәчеләк эшчәнлегә б-н актив шөгьльләнүчеләр сайлана. Алар арасында В.Ф.Булыгин, Ф.Х.Грахе, В.И.Заусайлов, И.С.Кривоусов, Л.Б.Мандельштам, А.Я.Сәйдәшев, Н.В.Унженин, А.Д.Госманов, Л.К.Хрщонович, А.Г.Хосәенов, Л.Н.Щербаков була. Идарәчеләк утырышлары Губернатор сараенда үтә. 1917 елда бетерелә.

Әд.: С в е р д л о в а Л.М. Купечество Казани: дела и люди. К., 1998.

Л.М.Айнәтдинова.

КАЗАН ГУБЕРНАСЫ ЖАВАПЛЫ БАШКАРҮ КОМИТЕТЫ, губерна адм. учреждениесе. Россия Дәүләт Советының 1874 елның 10 декабрендә император Александр II тарафыннан расланган карары нигезендә оештырыла. Гаскәрләре фатир б-н тәэмин итүгә, биналарны хак түләп вакытлыча файдалануга алуга, төзекләндерүгә, төзүгә, жылытуга һәм яктыртуга каралган чыгымнарга кагылышлы мәсьәләләр б-н шөгьльләнә. Составына губернатор (рәис), губерна дворяннар башлыгы, казна палатасы управляющийе, Казан шәһәре башлыгы, губерна земство идарәсе рәисе керә. К.г.ж.б.к. исправниклар рәислегендәге өяз жаваплы башкару ком-тлары б-н житәкчеләк итә. Россия Финанс һәм Эчке эшләр министрлыгына буйсына. 1917 елгы Окт. рев-циясеннән соң эшләүдән туктый.

Чыг.: Полное собрание законов Российской империи. Собр. 2. СПб., 1876. Т. 49. отд. 2. № 54144.

Е.Б.Долгов.

КАЗАН ГУБЕРНАСЫ ЖӘМГЯТЬЛӘР ЭШЛӘРӘ КАБУЛХАНӘСӘ, Казан губернасында жәмгыятьләр һәм берлекләр эшчәнлеген күзәтчеләк итүче адм. учреждение. 1906 елның 7 мартында кабул ителгән «Вақытлы кагыйдәләр» нигезендә оештырыла. Аның составына губернатор (рәис), вице-губернатор, губерна дворяннар башлыгы, губерна земство идарәсе рәисе, губерна земство жыены вәкиле, Казан шәһәр башлыгы керә. Жәмәгәт оешмаларының программа документларын һәм уставларын терки, аларның эшчәнлеген контрольдә тоту. Губернатор кушуы буенча жәмгыятьнең ачылуына кагылышлы эш алдан карала. Рәис кабулханә карарының башкарылуын туктатып торып, эшне эчкә эшләр министрына тапшыру хокукына ия була. Россия Эчке эшләр министрлыгына буйсына. Вақытлы хөкүмәтнең 1917 ел 12 апрель һәм 21 июнь карарлары б-н бетерелә.

Чыг.: Полное собрание законов Российской империи. Собр. 3. СПб., 1909. Т. 26, отд. 1. № 27479.

Әд.: к. Казан хәрби округ махкамәсе.

Е.Б.Долгов.

КАЗАН ГУБЕРНАСЫ КАЗНА ПАЛАТАСЫ, к. Казна палатасы.

КАЗАН ГУБЕРНАСЫ КАНЦЕЛЯРИЯСЕ, Казан губернасында хакимиятнең адм.-хәрби һәм махкәмә-полиция органы. Пётр I нең 1708 ел 1 декабрь Фәрманы нигезендә оештырыла, 1709 ның гыйнварыннан эшли башлый. Губернаның башка учреждениеләре өчен югары инстанция булып тора,

хокук тәртибе нормаларын саклауны, халык санын исәпкә алуны, төрле катлауларның бурычларын һәм үзидарәне, салымнарның вакытында керүен, төбакне төзекләндерү чараларын контрольдә тоту, 1727 елдан ш.у. Казанда һәм Казан өязендә махкәмә эшләрен алып бара, үтәлән инстанцияләр карарларына дөгьвалар кабул итә, аларның үлем жәзасы турындагы карарларын раслый. Баштарак — приказ йортлары, обер-комендант һәм земство канцелярияләре, сонрак провинция һәм воеводство канцелярияләре б-н житәкчеләк итә. К.г.к. югары органнарның карарлары нигезендә конкрет күрсәтмәләр эшли, аларның үтәлән контрольдә тоту. Сенат һәм коллегияләр алдында хисап бирә, үз чиратында, буйсынган учреждениеләрдән рапортлар һәм беркетмәләр ала. Моннан тыш, К.г.к. сугыш вакытында яки күчмә халыктар яу б-н килгәндә губернаны саклауны оештыруда, халык чуалышларын бастыруда, эпидемияләргә каршы көрәштә, гадәттән тыш хәлләр б-н байле эшләренә жайга салуда төп рольне уйный; рекрутлар жыюда, армияне тәэмин итүдә, дворяннар хезмәтен күзәтүдә, богаулы тоткыннарны озатуда, хөкүмәт комиссияләренә ярдам итүдә һ.б. төп йөкне тарта. Составы: губернатор (рәис), аның иптәшләре (урынбасарлар), прокурордан торган идарә; сәркәтипләр, беркетмә язучылар, теркәүче, архивариус, канцелярия хезмәткәрләре, канцелярия хезмәткәрләре ярдәмчеләре, төпләүчеләр, өйрәнчек, тәржемәче, каравылчылар, палач кәргән канцелярия һәм хәрби контингент (барлыгы 130 дан артык кеше). Сенатның 1780 ел 28 сентябрь карары нигезендә 1775 елгы Губерна реформасы үткәрепкә унаеннан бетерелә, аның вазифалары *Казан наместниклык идарәсенә* бирелә.

Әд.: Государственность России: Государственные и церковные учреждения, сословные органы и органы местного самоуправления, единичные административно-территориальные, церковного и ведомственного деления (конец XV века — февраль 1917 года): Словарь-справ. М., 1996. Кн. 1.

Е.Б.Долгов.

КАЗАН ГУБЕРНАСЫ КҮЗӘТҮ-ТИКШЕРҮ ПАЛАТАСЫ, дәүләт финансы контроле органы. Россия Дәүләт советының 1865 ел 22 ноябрь карарын император Александр II раславына нигезләнеп оештырыла, 1866 ның 1 гыйнварында ачыла. Дәүләт контроләрә һәм Россия Дәүләт контроле советына буйсына. Беренчел финансы документлары буенча хисап бирүне тикшерә, кануннарны дөрес куллануга, губерналардагы дәүләт пр-тиеләре һәм учреждениеләренә акча средстволарын тотуының законлылыгына һәм дөреслегенә күзәтчеләк итә, казначейлыкка, кассаларга һәм барлык жирле акча әйләнешләренә ревизия ясый. Кирәк булса, үз вәкилләрен казна палатасының гомуми кабулханәләренә жиберә, Дәүләт күзәтү-тикшерү үзәк органнары кушуы буенча сметалар һ.б. финансы материалларын карауда катнаша. Түбәндәге бүлекчеләре була: акциз; урман һәм халык мәгарифе; юллар; эчке эшләр, юстиция һәм дәүләт контроле органнары; почта; азык-төлек; Финанс, сәүдә һәм сәнәгать министрлыгы органнары; артиллерия һәм инженерия; акча;

мөлкәтләр; фактик ревизия; сәркәтипләк бүлгә. К.г.к.-т.п.на түбәндәгеләр керә: идарәче, аныч ярдәмчәсе, өлкән һәм кече ревизорлар, исәп-хисап ясау түрәләре һ.б. (барлығы 80 кеше, 1913). Казан Эшче, солдат һәм крәстиян депутатлары Советының 1918 ел 10 март карары һәм РСФСР ХКСның 1918 ел 1 ноябрь Декреты нигезендә бетерелә.

Әд.: Конояев А. Финансовый контроль в революционной России. М., 1959.

Е.Б.Долгов.

КАЗАН ГУБЕРНАСЫ МАГИСТРАТЫ, посад халкы б-н идарә итүче губерна органы, 1781 елдан губерна мәхкәмә учреждениесе. Пётр I нең 1720 ел 15 февраль Фәрманы нигезендә Казан шәһәре магистраты буларак оештырыла, Сенатның императрица Елизавета Петровна раслаган 1743 ел 21 май доклады б-н К.г.м. итеп үзгәртелә. Баштарак түбәндәгеләр б-н шөгильләнгән: посадтан барлык төр салымнар һәм жыемнар керүне тәмин итә; посад кешеләрен исәпкә ала, аларны йөкләмә-бурычларны, казна һәм граждандык хезмәтләрен үтәргә мәжбүр итә; алар өстеннән «мәхкәмә һәм жазә» оештыра, шәһәрне төзекләндерү чаралары үткәрә; жирле сәүдәгәрләрен күчмә халыклар б-н сәүдә итүен жайга сала һәм 1743 тән провинция һәм шәһәр магистратларына контрольлек итә, аларның мәхкәмә карарларын тикшерә һ.б. Аңа түбәндәгеләр керә: бурмистрлар, ратманнар, сәркәтипләр, беркетмә язучылар, бухгалтерлар, тәржемәчеләр, канцелярия хезмәткәрләре, канцелярия хезмәткәрләре ярдәмчеләре, күчәрмә алучылар, каравылчы, йомышчы, солдатлар (барлығы 100 дән артык кеше) составындагы идарә һәм канцелярия. Казан губернасы канцеляриясенә һәм Россиянең Баш магистратына буйсына. 1775 елгы Губерна реформасы үткәрү һәм 1781 нең 27 декабрдә «яңа» К.г.м. ачу нәтижәсендә бетерелә. Соңгысы губернадагы шәһәр халкының адм.-мәхкәмә, полиция һәм финансы мәсьәләләре, ш.и. өстенлекләр һәм бәхәслә биләмәләр, контрактлар һәм купчийлар, түбән инстанцияләренә эш-гамәлләренә шикаятьләр, сәүдәгәрләр, һөнәрчеләр, мещаннарның башка төрле граждандык һәм жинаять эшләре б-н шөгильләнгән. Шәһәр магистратлары һәм ратушалары, ятимнәр мәхкәмәләре, 1785 тән шәһәрләр һәм алты тавышлы думалар б-н житәкчелек итә. Аңа граждандык һәм жинаять эшләре департаментлары керә (һәрберсенә составында Сенат раслаган рәис, сәүдәгәр һәм мещаннардан 3 елга сайланган наместниклар яки идарәчеләре раслаган 3 утырышчы була). Сессия тәртибдә эшли: 1 нче сессия — 4 ай чамасы, 2 нчсе — 1, 3 нчсе — 2 ай чамасы. Казан губерна идарәсенә, граждандык һәм жинаятьләр мәхкәмәсе палатасына буйсына. 1796 ның 31 декабрдә бетерелә.

Әд.: Дитятин И.И. Устройство и управление городов России. СПб., 1875. Т. 1; Кирilloв И.К. Цветущее состояние Всероссийского государства. М., 1977; Государственность России: Государственные и церковные учреждения, сословные органы и органы местного самоуправления, единицы административно-территориального, церковного и ведомственного деления (конец XV

века — февраль 1917 года): Словарь-справ. М., 1996. Кн. 1.

Е.Б.Долгов.

КАЗАН ГУБЕРНАСЫ МӨСЕЛМАН КРӘСТИЯННӨРӨ ҚОРЫЛТАЕ, 1917 елның 3–7 июнендә Казанда эшли. 600 дән артык делегат. Крәстиян депутатларының Казан советы, Мөселман социалистлар ком-ты, Мөселманнар ком-ты, Хәрби Шура тәкъдиме б-н чакырыла. Қорылтайда түбәндәге мәсьәләләр карала: жирдөн файдалану (крәстиян депутатлары Казан советының шәхис кулланудагы жирләрен крәстиян жәмәгәтләренә биру турындагы 1917 ел 13 май карарын хулпый), халык мәгарифе (ш.и. Казанда татарлар өчен Халык ун-ты оештыру), мәхәллә мулалары һ.б.; мөселман крәстияннәрне оештыру һәм Казан губерна мөселманнар ком-тына сайлаулар үткөрү өчен махсус башкарма комиссия төзелә.

Әд.: Грачев Е. Казанский Октябрь. К., 1926; Ионенко И.М., Тагиров И.Р. Октябрь в Казани. К., 1967.

С.И.Ионенко.

КАЗАН ГУБЕРНАСЫ САЛЫМ КАБУЛХАНӘСӘ, губерна финансы учреждениясе. 1885 елның 15 гыйнварында кабул ителгән «Сәүдә һәм сәнәгать предприятиеләренә өстәмә салым салу турында кагыйдәләр», нигезендә оештырыла. Казан губернасына билгеләнгән өстәмә салымны өязләр арасында бүлү һәм аларның өязләрдәге пр-тиеләр буенча бүленүен раслый. Составына управляющий (рәис), казна палатасының махсус кабулханәсе әгъзалары һәм гильдия пошлиналары түлүче 6 кеше (губерна земство жыены, Казан шәһәр думасы һәм сәүдәгәрләр жәмгыяте тарафыннан 3 елга сайланалар) керә. Аңа өяз һәм шәһәр салым кабулханәләре буйсына. К.г.с.к.нең карарларын губернатор раслый, риза булмаган очракта ул үзенең фикерләрен Россия финансы министрына житкәрә. 1898 нең 8 июнендә кабул ителгән Дәүләт касәбәчелек салымы турындагы нигезләмә б-н бетерелә.

Чыг.: Полное собрание законов Российской империи. Собр. 3. СПб., 1887. Т. 5. № 2664; 1901. Т. 18. № 15601.

Әд.: к. Казан хәрби округ мәхкәмәсе.

Е.Б.Долгов.

КАЗАН ГУБЕРНАСЫ СТАТИСТИКА КОМИТЕТЫ, Казан губернасының икътисади, хужалык һәм мәдәни тормышы турындагы стат. мәгълүматларны жыючы, тикшерүче һәм эшкәртүче адм. орган. Сенатның 1834 ел 20 декабрь фәрманы нигезендә оештырыла һәм 1835 нең 17 сентябрдә ачыла. Статистика мәгълүматларны жыю һәм тәртипкә китерү, исемлекләр төзү, губерна һәм шәһәрләрне топографик, сәнәгий, а.х. һ.б. яктан тасвирлау б-н шөгильләнгән. Топ эше губерна хисапларына теркәлүче күзәтүләр әзерләүдән, белешмә китаплары һәм адрес-календарлар нәшер итүдән гыйбарәт була. 1860 ның 26 декабрдә кабул ителгән Нигезләмәдә каралганча, составына губернатор (рәис), рәис ярдәмчәсе (гомуми жыельшта 3 елга сайлана), секретарь (ком-т эшләрен алып бара), даими әгъзалар — губерна дворяннар башлыгы, вице-губернатор, жирле хакимиятнең төрле тармаклар: финансы, дәү-

ләт милке, аралашу юллары, тау эшләре, уделлар, мед., халык мәгарифе, руханият ведомстволары вәкилләре, ш.у. Казан шәһәре башлыгы (һәрберсенә идарәнең алар карамагындагы өлешләре буенча стат. мәгълүматлар тапшыру йөкләнә), хакыйкый әгъзалар (стат. өлкәсендәге белемнәргә ия, рухани, гыйльми һ.б. дәрәжәләре булган затлар арасынан, ш.у. өяз дворянлары башлыкларынан сайланалар; аларның вазифалары: стат. мәгълүматлар жыю, губерна тасвирламаларын төзү һәм нәшер итү, экспедицияләр оештыру һ.б.) һәм шәрәфле әгъзалар (тумышлары б-н губернадан булган кешеләр, күчмәсез милек хужалары, ш.у. үзләренә стат. хезмәтләре б-н танылган яки зур күләмдә игәнә кылган затлар арасынан сайланалар) керә. К.г.с.к. эшкә губерна жир үлчәүчеләрен, архитекторларын, топографларын һ.б. белгечләрен жәлеп итә алган. Зарурлык булганда губернатор билгеләве буенча ком-тның жыельшлары һәм башкарылган эше турындагы хисапны тикшерү өчен ел саен гомуми жыельш уздырыла. Эчке эшләр министрлыгының стат.бүлегенә, 1858 дән — Россиянең Үзәк стат. ком-тына буйсына. РСФСР ХКСның 1918 ел 15 сентябрь Декреты б-н бетерелә.

Чыг.: Полное собрание законов Российской империи. Собр. 2. СПб., 1835. Т. 9, отд. 2. № 7685; 1838. Т. 12, отд. 1. № 10303; 1862. Т. 35, отд. 2. № 36453.

Әд.: Государственность России: Государственные и церковные учреждения, сословные органы и органы местного самоуправления, единицы административно-территориального, церковного и ведомственного деления (конец XV века — февраль 1917 года): Словарь-справ. М., 1996. Кн. 1.

Е.Б.Долгов.

КАЗАН ГУБЕРНАСЫ ЭШЧЕ, КРӘСТИЯН ҺӘМ ҚЫЗЫЛАРМИЯЧЕ ДЕПУТАТЛАРЫ СОВЕТЫ БАШКАРМА КОМИТЕТЫ, Казан губернасында дәүләт хакимияте органы. 1917 елның 2 мартында Эшче депутатлары Казан советы, 10 мартында Солдат депутатлары советы һәм 1917 нең 8 маенда Крәстиян депутатлары советы тарафыннан әлеге советларның башкарма ком-тлары сайлана. 1917 нең 16 ноябрдә Эшче, солдат һәм крәстиян депутатлары Казан советының, 1918 нең 17 июленнән — Эшче, крәстиян һәм кызылармияче депутатлары советының бердәм губерна башкарма ком-ты оештырыла. Ул советларның губерна съездлары арасында уртак идарәнең коллектив органы булып тора. Совет хакимиятенә гомумроссия органның декретларын һәм карарларын тормышка ашыру, агымдагы идарә б-н шөгильләнгән; крәстияннәргә жир бүлеп бирә; Кызыл Армия частьләрен оештыра; халык мөхкәмәләрен булдыра; житештерү һәм продукциянең бүленешенә эшче контроле кертә; сәнәгать пр-тиеләрен һәм банкларны национализацияли; авыл ярлылары ком-тлары (комбедлар) төзи; губерна терр-ясендәге барлык советлар эшчәнлеген контрольдә тота һ.б. Губерна башкарма ком-ты (25–30 әгъзадан тора) түбәндәге составта эш итә: президент (рәис), рәис иптәше (урынбасары) һәм 1–3 әгъза; пленум; жирле идарә, юстиция, социаль тәминат, сәләмәтлек саклау, иген-

челек, хезмэт, мәгариф, халык элемтэләре, эшче-красиян инспекцияләре, милләтләр эшләре, финан, ветеринария, коммуналь бүлекләр; ХХС; стат. бюросы; азык-төлек ком-ты; хәрби комис-т; торақ-жир советы; дәүләт корылымалары ком-ты һ.б. Советларның губерна съезды каршында, 1919 дан — БУБК һәм РСФСР ХКС алдында жаваплы була. 1918 нең февраль-маенда үз вәкаләтләрен *Казан Совет Эшче-Крәстиян Республикасына*, 1920 елның 27 маеннан — *Татарстан АССР Советларының Беренче (Оештыру) съезды* чакырылышына кадәр *Вақытлы революцион комитетка* тапшыра.

Рәисләр: Я.С.Шейнкман (1917–1918 нең августы), И.С.Вегер (1918 нең сентябрь–декабрь), Д.П.Малютин (1918 нең декабрь — 1919 ның декабрь), И.И.Ходоровский (1919 ның декабрь — 1920).

Чыг.: Татария в борьбе за победу пролетарской революции (февраль–октябрь 1917 г.): Сб. док. и материалов. К., 1957; Образование Татарской АССР: Сб. док. и материалов. К., 1963; Упрочение Советской власти в Татарии (октябрь 1917 — июль 1918 гг.): Сб. док. и материалов. К., 1964; Деятельность Советов Татарии (1917–1978): Док. и материалы. К., 1983.

Әд.: Б р о д о в и ч С.М. Губернские съезды Советов и Губисполкома. М., 1928; А н д р и а н о в Н.А. Восстановление Советской власти и укрепление её аппарата в Татарии (1918–1920 гг.). К., 1962; А н д р и а н о в Н.А., Т о л с т я к о в К.А. Становление и упрочение власти Советов в Татарии. К., 1967; Т а г и р о в И.Р. Очерки истории Татарстана и татарского народа (XX век). К., 1999.

Е.Б.Долгов.

КАЗАН ГУБЕРНАСЫНЫҢ ЖАНДАРМНАР ИДАРӘСӘ, хәрби оешмасы булган жирле саяси полиция органы. Император Николай I нең 1827 ел 28 апрель Фәрманы б-н Казан штаб-офицер жандармнар идарәсе буларак оеша; Жандармнар корпусы турындагы 1867 ел 9 сентябрь Нигезләмәсе б-н К.г.ж.и. итеп үзгәртелә. Сакаула вазидаларын башкара, революцион һәм оппозицион хәрәкәткә каршы көрәш, чуалышларны бастыра, дәүләт жинаятьләре турындагы эшләр буенча сорау алулар үткәрә, мәхкәмәнең хөкем карарларын үти, хөкем ителгәннәре озатып бара, 1871 дән сәяси эшләрне тикшерү б-н дә шөгьльлә. 1917 елгы инструкция буенча идарәгә ш. у. жирле халыкны үзләренә белдермичә генә күзәтеп тору, губернага башка терр-ядән килгән затларны күзәтү; хакимият эзәрлекләвеннән качып йөргән кешеләренә эзләү; полициягә жәмәгәт тәртибен сакаула ярдәм күрсәтү; *Казан сакаула бүлегенә* агентура мәгълүматлары биру һәм сорау алулар уздырганда аның б-н хезмәт-тәшлек итү; чит ил шпионнарына каршы көрәш йөкләнә. 5 бүлекне үз эченә ала: гомуми житәкчелек; эзләү, тикшерү, сәяси тотрыклылык, акча. 20 гасыр башында идарә составына башлык, 2 ярдәмче, адъютант, писерлар, вахмистрлар, унтер-офицерлар (барлыгы 46 кеше, 1904) керә. Жандармнарның аерым корпусы штабына һәм Император галижанәпләр канцелияриясенә III бүлекчәсенә, 1881 дән — Полиция департаментына буйсы-

на. Вақытлы хөкүмәтнең 1917 ел 10 март карары б-н таратыла.

Әд.: к. Казан хәрби округ мәхкәмәсе.

КАЗАН ГУБЕРНАСЫНЫҢ ЖИР ЭШЛӘРЭ ҺӘМ ДӘҮЛӘТ МИЛКӘ ИДАРӘСӘ, жирле адм. учреждение. Император Николай I нең 1838 ел 21 ноябрь Фәрманы нигезендә оештырыла һәм 1839 елның 2 гыйнварында дәүләт милкенең Казан палатасы буларак ачыла; Александр II нең 1866 ел 22 декабрь Фәрманы нигезендә — дәүләт милкенең Казан губернасы идарәсе, император Николай II нең 1902 ел 2 июнь Фәрманы нигезендә К.г.ж.э.һ.д.м.и. итеп үзгәртелә. Баштарак — дәүләт крәстияннәре һәм дәүләт милкә б-н, 1866 дан жирләр, урманнар, жир асты байлыклары, урманчылыклар, казна утарлары һәм алардан мөмкин кадәр керем алу б-н идарә итә, ш. у. а.х. өлкәсендәге камилләштерүләргә күзәтчелекне тормащка ашыра. Аның составында идарәче, аның ярдәмчәсе, аерым йөкләмәләренә үтәүче түрә, а.х. инспекторлары, урман ревизорлары, эш башкаручылар була. Аңа канцелиярия, гомуми, урман, а.х., бухгалтерия, мәхкәма, инженер-гидротехник бүлекләр керә. 1912 ел 25 июнь Фәрманы б-н Идарә каршында идарәче (рәис), урман ревизорлары һәм урман төзелеше ревизорлары составында Урман советы оештырыла. Ул Дәүләт милкә министрлыгына, 1894 тән — Жир эшләр һәм дәүләт милкә министрлыгына, 1905 тән — Россия Жир төзелеше һәм жир эшләр баш идарәсенә буйсына. 1918 нең 25 октябрәндә Эшче, крәстиян һәм кызылармияче депутатлары советының Казан губернасы башкарма ком-ты карары нигезендә бетерелә.

Чыг.: Полное собрание законов Российской империи. Собр. 2. СПб., 1839. Т. 13, отд. 2. № 11754; 1869 тән. 41, отд. 2. № 44024.

Әд.: Государственность России: Государственные и церковные учреждения; сословные органы и органы местного самоуправления, единицы административно-территориального, церковного и ведомственного деления (конец XV века — февраль 1917 года): Словарь-справ. М., 1996. Кн. 1.

Е.Б.Долгов.

КАЗАН ГУБЕРНАСЫНЫҢ ЗЕМСТВО ЙӨКЛӘМЛӘРЭ (ҮТӘМЛӘРЭ) КОМИТЕТЫ, губерна адм. учреждениесе. 1851 елның 13 июлендә кабул ителгән «Земство йөкләмәләренә яңа тәртибе кагыйдәләре» нигезендә оештырыла. Составына губернатор (рәис), губерна һәм ояз дворяннары башлыклары, казна палатасы, уделлар конторасы һәм дәүләт милкә палатасы (1866 дан — губерна идарәсе) управляющийлары, Казан шәһәр башлыгы, дворяннардан, ояз шәһәрләреннән сайланган депутатлар һәм 1867 дән губерна земство идарәсеннән вәкилләр керә. Дәүләт учреждениеләре һәм төрмә биналары корылышы, рекрутлар кабулханәләре өчен хак түләп вақытлыча файдалануга бүлмәләр алу, бүлмәләрен жылыту һәм яктырту, хужалык һәм мед. ярдәм күрсәтү һ.б. б-н бәйлә земство йөкләмәләренә үтәләше б-н идарә итә. Гомуми кабулханә керемнәр һәм чыгымнарның исәп проектларын төзи һәм жыемнарны губерна йөкләмәләре буенча бүлә. Аерым жыемнар оязләрдә уза; аларда сәүдә һәм сәнәгатъ

б-н шөгьльләнгүгә бирелгән таныклыклар, керем китерүче жирләрнең, урманнар һ.б. биләмәләренә исәбе, салым түләүчеләрнең катлаулар буенча саны, натураль һ.б. земство йөкләмәләре турында 3 ел эчендә һәр торақ пункттан жыелган мәгълүматлар тикшерелә. Аерым кабулханәләр тарафыннан жыелган мәгълүматлар һәм тәкьдимнәр губернаторга тапшырыла, губернатор аларны, жыемнар турындагы хисаплар б-н бергә, тикшерү өчен гомуми кабулханә каравына кертә. Финанс, Эчке эшләр, Дәүләт милкә, Патша сарае һәм уделлар министрлыкларына буйсына. Россия Дәүләт Советының 1874 нең 10 декабрәндә император Александр II тарафыннан расланган карар б-н бетерелә, вазидалары *Казан губернасы жаваплы башкару комитетына* тапшырыла.

Чыг.: Полное собрание законов Российской империи. Собр. 2. СПб., 1852. Т. 26. № 25398; 1871. Т. 42, отд. 1. № 44454; 1876. Т. 49, отд. 2. № 54144.

Әд.: К. Казан губернасының жир эшләр һәм дәүләт милкә идарәсе.

Е.Б.Долгов.

КАЗАН ГУБЕРНАСЫНЫҢ ЗЕМСТВО ҺӘМ ШӘҺӘР ЭШЛӘРЭ КАБУЛХАНӘСӘ, Казан губернасында жәмәгәт үзидарәсенә күзәтчелек итүче адм. учреждение, 1890 елның 12 июнендә кабул ителгән «Земство учреждениеләре турында нигезләмә» б-н Казан губернасының земство эшләр кабулханәсе буларак оештырыла. Земство учреждениеләре гамәлләренә законлылыгын һәм максатка ярашлылыгын күзәтә. Составына губернатор (рәис), вице-губернатор, губерна дворяннар башлыгы, казна палатасы управляющий, округ мәхкәмәсе прокуроры, губерна земство идарәсе рәисе һәм губерна земство жыены вәкиле керә. Законга каршы килгән очракта губернатор земство жыенының теләсә кайсы карарының үтәлешен туктатып торып, аны кабулханә каравына тапшыру хокукына ия булган, кабулханә карарны юкка чыгара яки гамәлгә кертә алган. 1892 нең 11 июнендә кабул ителгән «Шәһәр нигезләмәсе» б-н кабулханә К.г.э.һ.ш.э.к. итеп үзгәртелә. Аның составына Казан шәһәр башлыгы кертелә. Земство һәм шәһәр үзидарәләре күрсәтмәләренә дөрәсләген һәм законлылыгын тикшерә; губернатор искәртмәләре һәм аерым затларның шикаятьләре буенча сайлау исемлекләренә төзәтмәләр кертә; сайлауларның дөрәсләген, земство жыелышлары һәм шәһәр думалары тарафыннан аерым затларның, жәмгыятьләренә һ.б. учреждениеләренә хокуклары бозылу турындагы шикаятьләренә, ш. у. вазифа затларның жаваплылыгы турындагы эшләрне карый, ояз земство эгъзаларына дисциплинар жезалар билгели һәм аларны мәхкәмә каравына тапшыра. Россия Эчке эшләр министрлыгына буйсына. Вақытлы хөкүмәтнең 1917 ел 8 июль карары б-н бетерелә.

Чыг.: Полное собрание законов Российской империи. Собр. 3. СПб., 1893. Т. 10, отд. 1. № 6927; 1895. Т. 12. № 8708.

Әд.: к. Казан хәрби округ мәхкәмәсе.

Е.Б.Долгов.

КАЗАН ГУБЕРНАСЫНЫҢ КӘСӘБӘЧЕЛӘК САЛЫМЫ КАБУЛХАНӘСӘ, губер-

на финанс учреждениесе. 1898 елның 8 июнендә кабул ителгән Дәүләт кәсәбәчелек салымы турындагы нигезләмә б-н оештырыла. Казна палатасының һәм аның дәүләт кәсәбәчелек салымы кабулханәсенен карарларына карата белдерелгән шикаятләрен карау өчен апелляция инстанциясе булып тора. Кабулханә составына губернатор (рәис), вице-губернатор, казна палатасы һәм акциз жыемнары управляющийлары, округ мәхкәмәсе прокуроры, губерна земство идарәсе рәисе, шәһәр башлыгы һәм 2 эшмәкәр (земство жыены һәм Казан шәһәр думасы тарафыннан 4 елга сайлана) керә. Кабулханәнең утырышларын, зарурлыгына карап, губернатор билгели, эшләр күпчелек тавыш б-н хәл ителә. Финанс министрлыгының Сәүдә һәм мануфактуралар департаментына буйсына. РСФСР ХКСның 1918 ел 1 ноябрь Декреты б-н бетерелә.

Чыг.: Полное собрание законов Российской империи. Собр. 3. СПб., 1901. Т. 18. № 15601.

Әд.: к. Казан хәрби округ мәхкәмәсе.

Е.Б.Долгов.

КАЗАН ГУБЕРНАСЫНЫҢ КРӘСТИЯН ЭШЛӘРЭ КАБУЛХАНӘСЭ, Казан губернасында 1861 елгы Крәстиян реформасын уздыру буенча адм. орган. 1861 елның 19 февралендә кабул ителгән «Крәстиян эшләрә буенча губерна һәм ояз учреждениеләре турында»гы нигезләмә б-н оештырыла. Жәмәгать арадашчылары һәм ояз жәмәгать сьездлары гамәлләренә карата белдерелгән шикаятләренә карый, авылларны волостьлар буенча билгеләү проектларын, алпавытлар һәм вакытлыча бурычлы крәстияннәр арасындагы иреккә килешүләрен, жәмәгать арадашчыларының утар кешеләрен кичекмәстән эштән азат итү турындагы хөкөм карарларын раслый, жан башына бирелгән имана зурлыгына чыгыш, жирләрнең чикләрен билгели, документлар төзүгә күзәтчелек итә, устав грамоталарын һәм шу. крәстиян йөкләмәләрен күлмәннә үзгәртү турындагы эшләрне карый һәм раслый. 1861 елгы Крәстиян реформасын гамәлгә ашыру буенча жирле кагыйдәләрен эшли, кагыйдәләр һәм нормалар жыентыгын төзи; жирне сатып алу барышын контрольдә тотат; жирләр алмашу һәм чикләү, казна жирләрен крәстиян имана жирләренә алышу буенча килешүләрен раслый. 1874 ел 27 июнь нигезләмәсе буенча ояз крәстиян эшләрә кабулханәләрен житәкли, аларга карата жирле мәхкәмә-адм. органы һәм апелляция инстанциясе статусына ия була. Кабулханә составына губернатор (рәис), губерна дворяннар башлыгы, Дәүләт милке палатасы (1866 дан — губерна дәүләт милке идарәсе) управляющие, губерна прокуроры (1870 тән округ мәхкәмәсе прокуроры), 4 жирле жирбиләүче, казна палатасы (крәстияннәрен имана жирләрен сатып алу эшләрә буенча) управляющие керә.

Кабулханәгә секретарьлар, эш башкаручылар хезмәт күрсәтә. 1874 тән дворян-жирбиләүчеләр урынына губерна земство идарәсе һәм казна палатасы вәкилләре, шу. хөкүмәт тарафыннан билгеләнүче даими оғза кертелә. Россия Эчке эшләр министрлыгына буйсына. 1889 ның 12 июлендә кабул ителгән

«Земство участок башлыклары турындагы нигезләмә» һәм Россия Дәүләт Советының 1891 нең 16 июнендә император Александр III тарафыннан расланган карары нигезендә бетерелә, вазифалары *Казан губерна кабулханәсенә* тапшырыла.

Чыг.: Полное собрание законов Российской империи. Собр. 2. СПб., 1863. Т. 36, отд. 1. № 36660; Полное собрание законов Российской империи. Собр. 3. СПб., 1894. Т. 11. № 7775.

Әд.: к. Казан хәрби округ мәхкәмәсе.

Е.Б.Долгов.

КАЗАН ГУБЕРНАСЫНЫҢ ФАБРИКА ЭШЛӘРЭ КАБУЛХАНӘСЭ, Казан губерна фабрикаларында һәм заводларында эшчеләргә кагылышлы законнарның үтәлешенә күзәтчелек итүче адм. учреждение. Россия Дәүләт Советының 1897 елның 2 июнендә император Николай II тарафыннан расланган карары нигезендә оештырыла, 1897 нең 1 июлендә ачыла. Эшчеләргә исәп-хисап кенәгаләрен биру тәртибен бозулар һәм аларны дәрәс тутырмау, эшчеләрнең паспортларын саклау һәм аларның һәрберсе күрсәтелгән исемлекләрен төзү, фабрика кибетләре ачылу һәм алардагы сәүдә турындагы эшләрне карый: фабрика инспекциясе б-н житәкчелек итә; төнге һәм эш вакытынан тыш хезмәтне законнар нигезендә рәсмиләштерүгә вакытлыча үзгәрешләр кертүгә ризалык бирә һ.б. Кабулханә фабрикантлар һәм эшчеләр арасындагы мөнәсәбәтләренә көйләүче өстәмә кагыйдәләр чыгарырга хокукы була, капиталистларның фабрика инспекциясе карарларына карата белдерелгән шикаятләрен тикшерә. Кабулханә составына губернатор (рәис), вице-губернатор, округның мәхкәмәсе прокуроры, губерна жандармнар идарәсе башлыгы, округ фабрика инспекторы, губерна земство идарәсе рәисе, Казан шәһәр башлыгы, 2 фабрикант керә. Финанс министрлыгына буйсына. ХКСның 1918 ел 18 май Декреты б-н бетерелә.

Чыг.: Полное собрание законов Российской империи. Собр. 3. СПб., 1900. Т. 17. № 14232.

Әд.: к. Казан хәрби округ мәхкәмәсе.

Е.Б.Долгов.

КАЗАН ГУБЕРНАСЫНЫҢ ШӘҺЭР ЭШЛӘРЭ КАБУЛХАНӘСЭ, Казан губернасында шәһәр үзидарә органнарына күзәтчелек итүче адм. учреждение. 1870 елның 16 июнендә кабул ителгән «Шәһэр нигезләмәсе» б-н оештырыла. Шәһэр жәмәгать идарәләре карарларының законлылыгын, аларга карата, шу. вазифаи затларның дәрәс сайланмавына карата дөгъва белдергән шикаятләрен карый, жирле полиция идарәләре б-н ике арадагы бәхәсләренә һ.б. хәл итә. Составына губернатор (рәис), вице-губернатор, казна палатасы управляющие, округ мәхкәмәсе прокуроры, жәмәгать сьезды һәм губерна земство идарәсе рәисләре, Казан шәһәр башлыгы керә. Россия Эчке эшләр министрлыгына буйсына. 1892 нең 11 июнендә кабул ителгән «Шәһэр нигезләмәсе» б-н бетерелә, вазифалары *Казан губернасының земство һәм шәһэр эшләрә кабулханәсенә* тапшырыла.

Чыг.: Полное собрание законов Российской империи. Собр. 2. СПб., 1874. Т. 45, отд. 1. № 48498;

Полное собрание законов Российской империи. Собр. 3. СПб., 1895. Т. 12. № 8708.

Әд.: к. Казан хәрби округ мәхкәмәсе.

Е.Б.Долгов.

КАЗАН ГУБЕРНАТОРЫ КАНЦЕЛЯРИЯСЭ, башкарма орган. 1775 елда Губерна реформасы уздыру нәтижесендә оештырыла, императорлар Павел I нең 1800 ел 18 февраль, Александр I нең 1803 ел 21 апрель Фәрманнары б-н үзгәртпә корыла. Казан губернасының адм., хужалык, финансы (1871 гә кадәр мәхкәмә) учреждениеләре эшләрә күзәтчелек итә, хезмәткә кагылышлы язышулар һәм губернаторның агымдагы документларын рәсмиләштерү б-н шөгьльәнә. 19 йөздә — башкару, хисаплау, земство, шәһэр, тышкы эшләр, яшерен эшләр, цензура, гражданныр эшләр, жинаять эшләр өстәлләр; 20 йөз башында 3 бүлеккә (1 нче бүлек — башкару, бүлү, бурычлар, сәүдә, пенсия өстәлләр; 2 нче бүлек — хезмәт хакы, керемнәр салымы, фатирлар, ревизия, герб, мирас өстәлләр; 3 нче бүлек — касса, табышлар, чыгымнар өстәлләр) үз өченә ала. К.г.к. составына: канцелярия идарәчесе, өлкән һәм кече ярдәмчеләр, махсус йомышлар башкаручы чиновниклар, теркәүче, курьерлар һ.б. (барлыгы 20 кеше чамасы; 1915) керә. Вакытлы хөкүмәтнең 1917 ел 19 сентябрь карары нигезендә бетерелә.

Әд.: Долгов Е.Б. Административные и судебные органы власти в городе Казани и Казанской губернии в XVIII в. // Столичные и периферийные города Руси и России в средние века и в раннее новое время. М., 1996.

Е.Б.Долгов.

КАЗАН ДАРЫ ЗАВОДЫ, Татарстан Республикасында хәзергәчә эшләп килүче казна дәүләт пр-тиеләренә иң элеккесе. РФдә широкисилинлы дарылар һәм төрле максатлар өчен билгеләнгән дарылы ату зарядлары әзерләү һәм эшләп чыгару буенча айдап баручыларның берсе. Төркия б-н сугышка әзерлеккә бәйлә рөвештә, Екатерина II нең Махсус фәрманы б-н, Казан дары 3-дә буларак, 1786 елда төзелә башлый. Артиллерия һәм фортификация баш коллегиясе карамагында була, 1804 тән Хәрби министрлыкка карый. Казан янындагы Ягодный авылында 46 дис. жирдә 20 дән артык производство бинасы, ши. ат көченә көйләнгән 5 бегун (авыр тегермән ташлары) ф-касы төзелә. 1788 нең 24 июнендә завод тулы көченә эшли башлый, шул ук елда 5,5 мең потка якын дары бирә. Баштарак туп, мушкет һәм винтовка өчен төтенле (кара) дарының 3 сорты чыгарыла. Дарыны бегуннар астында вакланган селитра, күкерт һәм агач күмереннән алалар, аннары алар агач мичкәләрдә катнаштырыла, бөртекленеп тыгызлана һәм ялттыратыла. Нигездә жирле чимал файдаланыла. Завод бары жәйтгә чорда гына эшли, чөнки янгын куркынычы булу сәбәпле, ягылмый һәм яктыртылмый. Соңрак елларда кинәуен дөвам итә һәм эшләп чыгару күлмәннәрен арттыра, сугышлар барганда иң зур күләмгә ирешелә: рус-француз сугышы вакытында (1798—1814) елына 30 мең потка кадәр, Кырым сугышы чорында (1853—56) елына 60 мең потка кадәр дары житештерелә. 1870 еллар башында рек-

рут бурычын үтәтүгә нигезләнган мәжбүри хезмәттән ирелек яллы хезмәт куллануга күчә. 1885–88 дә электрлаштырыла (губерна сәнагатендә беренче булып), механик жиһазлар б-н тәмин ителә, барлык производство биналары кирпечтән салына; эшлүчеләр саны 550 кешегә житә. Заводның 100 еллыгы унаеннан завод архитекторы И.П.Котелов проекты буенча Баш капка корыла, сонрак ул *Юбилей аркасы* («Кызыл капка») атамасын ала. Армия һәм флотны яңартып коралландыруга бәйле рәвештә, 1891–94 тәге тамырдан үзгәртеп корудан соң, завод нитроцеллюлозадан (пироксилинан) тагын да куәтләрәк төтенсез дары житештерүгә күчә. Завод составында пироксидин һәм дары бүлекләре оештырыла. Технологик процесс азот кислотасы һәм эфирлар алуудан тора. Күкерт кислотасы б-н *Казан химия заводы Ушков П.К. һәм К^о* тәмин итә.

Беренче бөтендөнья сугышы чорында завод Россия армиясе тарафыннан кулланылган дарының ин зур өлешен житештерә. 1916 да анда 10 меңгә якын кеше эшли, 271 мең пот продукция эшлән чыгарыла. 1915–17 дә проект егәрлеге елына 168 мең пот булган 2 нче завод төзелә. 1917 нең августында иске завод янғын нәтижесендә юкка чыга. Гражданныр сугышы елларында пр-тие Кызыл Армияне дары б-н бердәнбер тәмин итүче булып кала. 1922 дә ул «В.И.Ленин исемендәге Казан дәүләт дары заводы» исемен ала, 1927 дән — В.И.Ленин исемендәге 40 нчы завод. Масштаблы төзелеш һәм ин яна (ш.и. чит илдән кертелгән) югары житештерүчән жиһазлар нигезендә капитал үзгәртеп кору заводта 1930 елларда тормышка ашырыла, шунда ук технол. процесслар да шактый камилләштерелә. Целлюлоза алу өчен мамык урынына кәгазь кулланыла башлый, бөтен дарылар тасма формасыннан 7 каналлы бөртектә формасына күчә, ул исә бик яхшы баллистик үзлекләргә ия була, чимал (эреткеч) чыгымын 35% ка киметергә һәм хезмәт житештерүчәнлеген 2 тапкыр күтәргә мөмкинлек бирә. Предприятиенә к-тага чыдам материалларга ихтыяжын тәмин итү максатында, СССРда беренче тапкыр ферросилид (кремнийлы чүен) эшләнмәләр эзерләү цехы оештырыла. 1940 ның башында яна төр продукция, технологияләр һәм махсус жиһазлар эзерләү өчен завод каршында СССР НКВДсы махсус отрядының 40 нчы Махсус техник бюросы (ОТБ-40) (к. *Химия продуктары институты*) төзелә. Бу чорда һәм Бөек Ватан сугышы елларында заводта реактив («катошалар»), зенит, үзйөрешле, дингез артиллериясе һ.б. ин яна системаларга дарылар һәм зарядларның күп төрле маркалары житештерелә. Мобилизация планы нигезендә куәтләрән арттыра барып, завод 1944 тә 28 мең т дары эшлән чыгара. Фронтка жиһазлардан зарядларның тулай күләме (млн. данә): реактив снарядлар өчен — 1 дән артык, зенит һәм үзйөрешле артиллерия өчен — 23, гаубицалы артиллерия өчен — 5, туплы кыр артиллериясе өчен — 18, дингез артиллериясе өчен — 0,6, авиация кораллары өчен — 93, винтовка патроннары өчен — 3924.

1941–43 тә илдәге башка тиндәш пр-тиеләрне чимал (коллоксидин) б-н тәмин итә. Дәүләт Оборона Комитеты планнарын даими арттырып үтәп, завод сугыш вакытында СССР сугыш кирәк-яраклары халык комитеты пр-тиеләрен Бөтенсоюз социалистик ярышында 10 мәртәбә жиңүче була. Сугыштан соңгы елларда пр-тиене модернизацияләү давам итә (1949–65 тә исеме — 673 нче п/я (почта яцигы) оешмасы, 1965 тән — В.И.Ленин исемендәге Казан химия заводы). Тармакта беренче тапкыр азот к-тасы, нитрожелселләр алу, дары эзерләүнең автоматлаштырылган өзлексез технологияләре эшләнә һәм гамалга куела, бу производство циклын 10 тапкыр, чимал чыгымын 2,5–5 һәм эшлүчеләр санын 2,5–3 тапкыр кыскартырга



Юбилей аркасы («Кызыл капка»).

мөмкинлек тудыра. 1953 тә завод нигезендә яна оборона пр-тиеләрен проектлаштыру буенча 1 нче союзкүләм махсус дәүләт проект ин-ты ф-лы ачылу б-н, завод тармакның эйдәүче оешмасына әверелә — биредә стандарт булмаган химия жиһазлары эшләнә һәм башка дары заводлары өчен технол. процесслар эзерлек уза, беренче булып чималлар һәм эшләнмәләреннән яна төрләрә үзләштерелә, ш.и. СССРда беренче тапкыр танк артиллериясе өчен янып бетүчән гильзалар эшләнә башлана. Оборона максатлары өчен билгеләнган продукция житештерү буенча цехлар комплексы күкерт, азот кислоталары, нитрожелселләр, этил эфиры, спиртларны ректификацияләү, очучан эреткечтәге пироксилины дарылар, зарядлар производствоһы һәм тутыру жиһазлары цехларын эченә ала. Төп житештерүне үстерү б-н бер үк вакытта химия продукциясен гражданлык максатларында массакүләм эшлән чыгару цехлары ачыла: нитроэмаль һәм нитролаклар, эреткечләр, келәйләр, целлюлоид уенчыклар һәм галантерея, ясалма тукымалар, люминесцентлы яктырткычлар (ш.и. Бразилиягә экспорт өчен), мебель, азык спирты һәм арагы (1966 елга пр-тиедә эшләнган продукциянең 76% ын халык куллануы товарлары тәшкил итә). 1975 тә завод химия продуктары фәнни-тикшеренү ин-тларының Шостка (Украина) һәм Ташкент шәһәрләрендәге ф-лары б-н бергә В.И.Ленин исемендәге Казан фәнни-житештерү берләшмәсе составына керә һәм баш пр-тие булып китә. Берләшмә оборона продукциясен яна төрләрән эшлән һәм житештерү, автоматлаштырылган технол. процессларны, роботлар техникасын эзерләү б-н шөгьһәләнә; 1980 елларда синтетик күн жи-

тештерү буенча зур цех, махсус конструкторлык-технол. бюросы файдалануга кертелә, ярдәмче авыл хужалыгы оештырыла, аучылык дарылары, олеин кислотасы, линолеум, идән өчен келәмле каплам (ворсанит), обойлар, желселле тутыргыч, лаклы коллоксидин житештерү үзләштерелә. 1990 елларда оборона заказлары кимү сәбәпле, пр-тиене өлешчә конверсияләү гамалга ашырыла, халык куллануы товарларының яна төрләрән: металл түбә ябу материалы, брезент эшләнмәләр, плёнка материаллары эшлән чыгару оештырыла. Ферросилид эшләнмәләренә массакүләм житештерү жайга салына (насослар, краннар, вентилятор, торбалар, фасонлы эшләнмәләр). 1992 дә завод В.И.Ленин исемендәге Казан дәүләт фәнни-житештерү пр-тиесе итеп үзгәртелә, 2002 дә федераль фәнни-житештерү үзгә статусы ала. 2003 тә аның составынан хәзерге исемдәге федераль казна пр-тиесе аерылып чыга, анда оборона эшләнмәләре житештерү буенча куәтләр тапшырыла (бөтен төп фондларның 90% ы). Төп продукция: ату һәм артиллерия коралларының бөтен төрләрә, аучылык, спорт һәм төзелеш-монтаж патроннары өчен пироксилины дары һәм зарядлар, нитроцеллюлоза, лаклар, эмальләр, эреткечләр, линолеум, чүен коелмалар, ферросилидтан эшләнмәләр һ.б. Төсле ялкынлы дарылар һәм пиротехник айберләр эшлән чыгару үзләштерелә. Пр-тие Хезмәт Кызыл Байрагы (1966), Октябрь Революциясе (1976), 1 нче дәрәжә Ватан сугышы (1985) орденнары б-н бүләкләнә. Күп кенә хезмәткәрләре дәүләт бүләкләренә лаек була; ш.и. Соц. Хезмәт Герое исеменә — 3, Дәүләт бүләге 6 кешегә бирелә. Житәкчеләре: подполковник, кенәз С.М.Баратаев (1786–87), подполковник Баннер (1787–98), генерал-майор Реслейн (1806–26), генерал-лейтенант Табеньков (1836–47), генерал-майор М.М.Свечников (1857–76), С.Ф.Ефимов (1876–82), М.И.Шатилов (1882–85), В.В.Лукицкий (1885–1917), В.Шнегас (1918–19), А.Жарко (1919–24), Е.Микитон (1932–36), Д.Равич (1936–37), М.Федосеев (1937–38), А.Якушев (1938–39, 1941–42), К.Иоффе (1931–41), В.Ивченко (1942–44), В.Мосин (1944–47), Н.А.Борисов (1947–52), В.С.Сластников (1952–55), А.В.Грязнов (1955–57), С.Г.Богатырёв (1967–94), Ф.Ф.Газизов (1994–97), С.Э.Мержицкий (1997–2003), Х.З.Гыйниятов (2003 тән).

Әд.: Г л и н с к и й В.С. 100 лет Казанского порохового завода. СПб., 1888; К а з а к о в В.С. 210 лет на службе Родине: Казанский пороховой завод. К., 1998; С а д ы к о в Ф. Заряды для «Катюш» изготовляла девушка Заречья // Эхо веков. 2000. № 1/2. С.Г.Белов.

КАЗАН ДЕНДРА́РИЕ, Казан шәһәрәнен Вахитов р-ны терр-исендә. 1948 елда Татарстан урман-тәҗрибә станциясе хезмәткәре Д.И.Морохин инициативасы б-н оештырыла. Мәйданы 1,2 га. Төньяк Америка, Европа һәм Азия ағач һәм куакларының 105 төре һәм сорты утыртылган. 1955–85 тә күп кенә төрләренә үсеше буенча фенологик күзәтүләр үткәрелә (нәтижеләр 1965–85 елларга урман хужалыгына багышланган хез-



Дендрарийның гомуми күренеше.

мәтләр жыентыгында басыла). Усемлекләр үсеше фенофазасы башлануның уртача датасы билгеләнә һәм, шөһәрне яшелләндерүдә файдалану максаты б-н, агач һәм куакларның аеруча чыдам төрләре табыла (Н.В.Напалков). Дендрарий көчле антропоген йогынтыга дучар. Агач һәм куак токимнарының 65, ш.и. 31 жирле һәм 34 интродуцирланган төре; ылыслылардан — чыршылар (гади һәм чәнечкеле), көнбатыш туясы, Себер эрбете; яфракылардан, жирле токимнардан кала — Амур бәрхете, Маньжур чикләвге, Маак шомырты, Уссури грушасы, робиния (ак акация), әлүчә, кара балан һ.б. 1981 елда К.д. ТРның табигат истәлегә булып билгеләнә. Станция хезмәткәрләре тарафыннан студентлар һәм мәктәп укучылары өчен экскурсияләр үткәрелә.



Декоратив культуралар участогы.

Әд.: Напалков Н.В. Озеленение городов и сёл Среднего Поволжья. К., 1974.

Н.А.Кузнецов.

КАЗАН ДИНИ ВЕДОМСТВОСЫНЫҢ ХАТЫН-КЫЗЛАР УЧИЛИЩЕСЕ, гомуми урта уку йорты. Документларда һәм әдәбиятта шу. Казан хатын-кыз руханилар уч-щесе һәм Казан дини катлаудан булган кызлар уч-щесе буларак билгелә. Дини гаиләдән булган кызлар өчен Россиядә 10 округта уч-щә ачу турында император Николай I нең 1852 ел Фәрманы нигезендә 1853 тә ачыла. Казан, Вятка һәм Пермь губернаторларының дин эһелләре кызлары өчен төзелә. Училищегә кабул итү конкурсы нигезендә үткәрелә, укый-язу һәм арифметика нигезләрен белү таләп ителә. Башта укыту срогы 5 ел була. 1868 дән

училище епархия уч-щеләре уставы буенча эшли башлай, әмма алардан аермалы буларак, Синодка буйсына һәм аерым кешеләрнең акчасы хисабына тотыла (С.А.Браницкая вассыяте буенча). 1880 нән уч-ще составында пед. сыйныф эшли. Үз бинасы була.

Әд.: Известия по Казанской епархии. 1867–1917; Исхакова Р.Р. Педагогическое образование в пореформенной России. Казанская губерния. К., 1999.

Е.В.Лукаков.

КАЗАН ЕЛГА ПОРТЫ, к. Тамфлот.

КАЗАН ЕЛГА ПОРТЫ ВОКЗАЛЫ, к. Тамфлот.

КАЗАН ЕЛГА ТЭХНИКУМЫ, РФ Транспорт һәм элемәтә министрлыгының урта һөнәри уку йорты; Татарстанда күптәнне урта һөнәри уку йортларының берсе. 1904 елның



Казан елга училищесе. 20 йөз башы.

октябрәндә Казан елга уч-щесе буларак оештырыла. Аны оештыруда төп башлап йөрүчеләрнең берсе — Идел судночылыгының Казан участкасы инспекторы М.В.Черепанов, ул уч-щенең беренче директоры була (1904–14). 1924 тән уч-ще Горький су ин-тының эшчеләр ф-ты дип атала, 1932 нең маеннан хәзергечә атала, 2004 тән М.П.Девятаев исемендә. Белгечлекләр: эчке су юлларында суднолар йөртүче, механикалаштыру һәм автоматлаштыру чаралары, транспорт эл. жиһазларын һәм автоматикасын эксплуатацияләү, транспортта йөк ташу һәм идарә итүне оештыру, кунакханәләр сервисы, икътисад һәм бухгалтерлык исәбе. 2010 да көндәзгә бүлектә — 600, читтән торып уку бүлегендә 350 студент укый; педагоглар коллективында 60 кеше эшли; ш.и. 4 се — ТРның атказ. укытучысы. К.е.т. оешуыннан алып 20 меңгә якын белгеч әзерләп чыгара. Тәмамлаучылар арасында — Сов. Союзы Герое М.П.Девятаев бар. Училище башта Адмиралтейство бистәсендә аның өчен махсус төзелгән агач (1907 дән таш) бинада урнаша. Техникум Казан шөһәр думасы, Казан, Самара, Сембер губернаторлары акчасына, шу. ш. шәхси су транспорты хужаларының иганәсенә төзелә һәм яши. 1969 дан яна уку корпусы төзелә. Су-спорт лаб-ясе, 2 өйрәнү судносудносы бар.

Әд.: Лобанова Т.Б. Как перестали стесняться капитаны: первые речные училища на Волге // Казань. 1996. № 3/4; шу ул к. Школа для капитанов // Казань. 1999. № 12.

КАЗАН ЕПАРХИЯСЕ, Рус Православие чиркәвенен адм. бүленеш берәмлеге. 1555 елның 3 нче апрелендә оештырыла. Иң элек Казан ханлыгы терр-иясен һәм Вятка жирлә-

рен үз эченә ала. 1556 да, Әстерхан ханлыгы яуланганнан соң, К.е.нә барлык Урта һәм Түбән Идел бие жирләре, 16 йөзнен 2 нче яртысы — 17 йөз башында Урал һәм Себер терр-ияләре керә. Алга таба К.е. майданы кеңерәя: 1602 дә — Әстерхан, 1620 дә — Тобол, 1657 дә Вятка епархияләре аерылып чыга. 18 йөзнен 1 нче яртысында К.е.нә Казан һәм Уфа губернаторлары кертелә. 1780 дә К.е. терр-иясе Екатерина II билгеләгән губерна чикләре б-н тәңгәлләштерелә һәм 1790 еллар уртасында Казан һәм Сембер губернаторларының гына үз эченә ала (1832 гә кадәр). 1920 елның 1 нче яртысында К.е. чикләре Идел буендагы яна адм.-терр. бүленешкә яраклаштырып билгеләнә: аның составына Татарстан, Чуаш (1946 га кадәр), Мари (1993 кә кадәр) АССР терр-ияләре тәгаенләнә. Хәзер К.е. составына бары тик ТР терр-иясе керә. 1993 тән К.е.нең идарәче архиерея «Казан һәм Татарстан архиепискобы» титулын ала. 1988 дән К.е. б-н архиепископ Анастасий (1996 дан) житәкчелек итә.

Әд.: Платон (Любарский). Сборник древностей Казанской епархии и других приснопамятных обстоятельств. К., 1868; Богословский Г.К. Краткий исторический очерк Казанской епархии с приложением биографических сведений о казанских архипастырях. К., 1892; Журавский А.В. Казанская церковь в эпоху гонений. К., 1994.

Е.В.Лукаков.

КАЗАН ЖИНАЯТЬ ЭШЛӘРЭ МӘХКӘМӘ ПАЛАТАСЫ, губернаторның югары мәхкәмә органы. 1775 елгы Губерна реформасын уздыру барышында оештырыла, 1781 нең 23 декабрәндә ачыла, 1796 ның 31 декабрәненн Казан губерна штатын тәгаенләгәндә *Казан гражданлык эшләре мәхкәмә палатасы* б-н берләштерелә, аннан Казан мәхкәмә һәм жәза биру палатасы составына керә. Сенатның 1801 ел 9 сентябрь фәрманы нигезендә К.ж.э.м.п. буларак торгызыла. Өз мәхкәмәләреннән, губерна магистратынан һәм 1796 га кадәр — югары земство мәхкәмәсе һәм югары жәза үтәү учреждениеләреннән кәргән жинаять эшләрен карый һәм соңгы карарлар кабул итә; вазифа жинаятьләренә, шәхси шикаятьләр буенча тикшерү эшләрен беренчел каруны башкара; түбәндәрәк торган мәхкәмә инстанцияләреннән килгән жинаять эшләрен тикшерү б-н шөгыльләнә. Палата составына рәис (император билгеләп куя), 2 советник һәм 2 ассессор (аларны Сенат билгели), 1802 дән — рәис, рәис иптәше (урынбасары) (1831 дән губерна дворяннар жыены тарафыннан сайланалар), дворяннар һәм сәүдәгәрләрдән 4 утырышчы керә. Палатага секретарь, остәл башлыклары һәм аларның ярдәмчеләре, беркетмә язучы, казначей, теркәүче (барлыгы 16 кеше; 1869) хезмәт күрсәтә. Сенат һәм 1802 дән Россия Юстиция министрлыгы карамагында була. Сенатның 1871 ел 11 декабрь фәрманы нигезендә бетерелә.

Әд.: к. *Казан гражданлык эшләре мәхкәмә палатасы*. Е.Б.Долгов.

КАЗАН ЖИҢЭЛ СӨНӨГАТЬ ТЭХНИКУМЫ, РФ Мәгариф һәм фән министрлыгының урта һөнәри уку йорты. 1920 елның маенда Татарстан, Урал һәм Себернең Казан р-ны күн техникумы буларак оештыры-

ла. 1929 дан Казан индустриаль техникумы, 1940 тан Казан технol. техникумы, 1944 тән Казан механика-технол. техникумы, 1955 тән хәзерге исемдә. Мәгълүмат эшкәртү һәм идарә итүнен автоматлаштырылган системалары, тукыма эшләнмәләр технологиясе, күн һәм мех технологиясе, мех һәм сарык тиресеннән түн эшләнмәләр житештерү, мех эшләнмәләрне модельләштерү һәм конструкцияләү; икътисад һәм бухгалтерлык исәбе, куллану товарларының сыйфат экспертизасы



Казан жиңел сәнгәтә техникумы бинасы.

буенча белгечләр әзерләне. Техникум Россия киез итек-киез житештерү һәм мех сәнгәтә очен урта белгеч кадрлар әзерләү буенча бердәнбер уку йорты. 2010 да 690 студент укый (көндезгедә 590 һәм читтән торып уку бүлегендә 100); укытучылар коллективы 48 кешедән тора, ш.и. 4 ТРның атказ. укытучысы, РФнең атказ. махсус урта белем бирү хезмәткәре. К.ж.с.т. оешуыннан башлап 20 меңнән артык белгеч әзерләп чыгара. Тәмамлаучылар арасында СССР Бөтенсоюз мех берләшмәсе башлыгы В.С.Маслов, «Электроприбор» фәнни-тикшеренү ин-ты директоры, Соц. Хезмәт Герое И.М.Мостюков; Мәскәү жиңел сәнгәтә ин-ты ректоры, проф. И.Р.Страхов бар. Техникумның төп корпусы — Казан укытучылар семинариясенә элеккеге бинасы, 19 йөз архит-ра истә-лене.

Әд.: Овчинка стоит выделки. К., 1978; Опыт подготовки специалистов в средних профессиональных учебных заведениях Республики Татарстан. К., 2003.

КАЗАН ЖИР ЭШЛӘРЭ УЧИЛИЩЕСЕ, Дәүләт милке министрлыгы карамагында. 1846 елда Киселёв реформасы барышында дәүләт крәстианнәрен крәстиан яшьләре арасынан «үрнәк хужалар» итеп тәрбияләү максаты б-н Казан укыту фермасы — һөнәри уку йорты булып ачыла. 4 ел эчәндә укучылар жир эшләренәң алдынгы алымнарыннан гамәли күнекмәләр алалар һәм башлангыч мәктәп курсың үзләштерәләр. Дәүләт милек министрының 1861 ел 13 май боерыгы б-н 1864 ел 15 августында ферма базасы жирлегендә К.ж.э.у. ачыла. Укыту максаты алпавыт һәм дәүләт а.х. утарлары б-н идарә итүчеләр әзерләү була. Беренче устав нигезендә монда башлангыч белемле яшьләр кабул ителә, алар 4 ел укытла; агрономия һәм вет. фәннәр б-н беррәттән курска матем., химия, сызым, тарих һәм геогр. фәннәрә өстәлә. 1867 дә укыту срогы 5,5 елга кадәр озайтыла. 1878 ел 30 май Нигезләмәсе жирлегендә уч-ще алты еллык укы-

ту срогы б-н урта уку йорты итеп үзгәртелә. Абитуриентларга гимназиягә укырга кергәндәге кебек таләпләр куела, аны тәмамлаганда «укымышлы идарәче» квалификациясе бирелә, алар а.х. һәм урман хужалыгы югары уку йортларына керергә хокуклы була. Гомуми фәннәр буенча программалар кинәйтелә, немец теле, алгебра, физика һ.б. фәннәр кертелә.

Укытучылар коллективы а.х. академиясен һәм Казан ун-тын тәмамлаучылардан тора. 1904 ел 26 май Нигезләмәсе буенча К.ж.э.у. 1911 нең июленән Казан урта а.х. уч-щесе итеп үзгәртелә, аны тәмамлаучыларга агроном белгечлеге бирелә. 1917 гә кадәр 650 гә якын белгеч әзерләне. 19 йөз ахырына кадәр уч-ще тәмамлаучыларның күп өлеше — алпавыт утарлары б-н идарә итүчеләр, соңынан — земстволарда агрономнар һәм техниклар; калганнары Дәүләт милке министрлыгының а.х. учреждениеләрендә чиновниклар, а.х. уку йортларында укытучылар булып эшлеләр. 50 ләп тәмамлаучы белемнәрен югары уку йортларында давам итә. Училище Борисково авылында, 1862–64 тә махсус төзелгән бинада урнаша, 1901 дә кинәйтелә; тәжрибә кырлары, фермалар, бакчалар, жиләк-жимеш бакчалары, үсемлекләр бакчасы, умарталыклары (хәзер Казан аграр ун-тының укыту-ойрәтү хужалыгы) була. 1918 дә Казан а.х. техникумы итеп үзгәртелә, 1919 да аның жирлегендә *Казан политехник институтының* авыл һәм урман хужалыклары ф-ты оештырыла.

Әд.: Б е л е ц к и й И. Краткий исторический очерк двадцати пятилетия Казанского земледельческого училища Министерства государственных имуществ. К., 1889; Т а н е в В.В. Казанское сельскохозяйственное училище. К., 1915.

КАЗАН ЖИРЛӘРЕНДӘ АЗАТЛЫК СУГЫШЛАРЫ (1552–56), элеккеге Казан ханлыгында яшәгән төп халыкларның — татар, чирмеш (мари), вотяк (удмурт), чуаш һ.б.ларның рус басып алучыларына каршы азатлык хәрәкәте. Беренче этап 1552 елның декабрендә бер үк вакытта Болын һәм Арча якларында башлана. Тау ягында воевода Б.И.Салтыковның Зоя отряды баш күтәрүчеләрне Цивил елгасы янында тар-мар итә. Арча ягында «Тугай уллары» житәкләгән жирле халык чыгышларын Казаннан жиберелгән *Камай морза* һәм Н.Казаринов отрядлары бастыра. 1553 нең кыш ахырында хәл тагың кискенләшә, ул рус хакимиятенәң жирле халыктан *ясакны* Казан ханлыгындагы кадәр жырга тырышуы б-н бәйлә була. 1553 нең мартында Арча һәм Болын якларында Сәет Үсәен (Сәет Хөсәен), Туакмыш Шаһзада, *Сары батыр* житәкчелегендә халык кузгалышы яңадан кабынып китә. Баш күтәрүчеләр Биектау авылы янында Казаннан жиберелгән отрядны жиңеләр, 350 стрелецны һәм 450 казакны юк итәләр. Әлеге жиңүдән соң алар Мишә елгасы янында, Казаннан 70 чакрым ераклыкта *Мишәтамак шәһәрчеге* төзиләр, ул баш күтәргән төбәкнең үзәгенә әверелә. Март аенда баш күтәрүләр Тау ягында жәлеп китә, анда Сәет Хөсәен һәм Сары батыр Б.И.Салтыковның Зоя йомышлы кешеләреннән һәм Тау ягында яшәүчеләрдән торган отрядны

тар-мар итәләр, воевода үзе әсирлеккә төшә. Яз уртасында баш күтәрүчеләргә ярдәмгә Нугай Урдасы отрядлары килә. Жирле жәзә көчләре баш күтәрүне бастырырлык хәлдә булмый. М.М.Шербатов мәгълүматларына караганда, Мәскәүдә хәтта Казанны ташлап китү турында да сүз була. Баш күтәрү зур колач ала, Илләт һәм Уржум елгаларына кадәр барып житә. Хакимиятләр Тау ягына контрольлек итә алмыйлар, шул сәбәплә Казан тирәсенә Зоядән шактый көчләр китерелә. Шулай ук Рус дәүләтенәң төрле төбәкләреннән жәзә отрядлары килә. Вятка жирләреннән окольничий Д.Ф.Адашев армиясе килә, ул Нократ һәм Чулман елгалары тирәсен контрольдә тотта. Идел буйлап килгән отрядлар Казан воеводасы житәкчелегенә тапшырыла. Зоядән Казанга полководец кенәз П.И.Шуйский кичерелә. 1553 нең декабрдә төбәккә Мәскәүдән тагың бер отряд килә, аның составында Касыйм, Мещера, Темниковтан килгән йомышлы татарлар була. 1553–54 нең кышында патша гаскәрләре баш күтәрүләрен бастыра; ихтимал, ул вакытка баш күтәрүчеләрнең житәкчеләре аз калгандыр. 1554 нең март ахырында рус гаскәрләренәң төп көчләре Мәскәүгә әйләнәп кайта.

Баш күтәрүнең яңа этабы 1554 нең жәй ахыры — көз башында башлана. Августта Казан воеводасы М.В.Глинский Болын ягына Көбәнәк бәк һәм Колай морза житәкләгән отрядны жиберә, әмма алар баш күтәрүчеләр ягына чыга. 1554 нең октябрдә Казаннан яңадан башында кенәз Е.Чигасов, Е.Маматов, стрелецлар башлыклары А.Бортенев һәм И.Мохнев торган йомышлы татарлар отряды жиберелә, алар жиңүгә ирешеләр, бәкләр Корман Алины, Көбәнәкне, морзалар Чабак Данин б-н Колайны әсирләп тошерәләр. «Казан кешеләренәң иң яхшылары» — барлыгы 1560 кеше һәлак була һәм жәзәгә тартыла. Шуннан соң көчле баш күтәрүләр Иделнең суляк ярында, чирмешләр яши торган төбәкләрдә, ш.и. Ветлуга һәм Рутка елгалары бассейнында була. Баш күтәрүчеләрне «чирмешләр йөзбашы кенәз» *Мамышбирде* (Мәмешбирде) житәкли. Көз ахырында алар Казанга яный башлылар, Иделдәге хәрәкәтне туктаталар. Аларга каршы Мәскәүдән кенәз И.Ф.Мстиславский житәкчелегендәге армия жиберелә. Аның составында башында кенәз Арай бәк торган Касыйм татарлары, бәк Е.Тешишев житәкләгән Темников татарлары да була. Хәрби хәрәкәтләр 1554–55 еллар кышында алмаш уңыш б-н давам итә. Мамышбирде хәрби хәрәкәтләрне Тау ягына күчәрә, Сундырь тавында *Чалым* калыга-ныгытмасын төзи. Февральдә баш күтәрүчеләр Арча ягына яу б-н баралар, яңа төзелгән ныгытмалардагы стрелецлар һәм йомышлы татарлар аларның һөжүмнәрен кире кагалар, ә яз уртасында шактый унышларга ирешеләр. 1555 нең сентябрдә Н.Ф. Мстиславский армиясенә алмашка А.М.Курбский һәм Ф.И.Трокуров житәкчелегендә яңа көчләр жиберелә, әмма хәл әлләни үзгәрми. 1556 ның язында П.И.Шуйский патшага «Арча кешеләре һәм гусдарыга якын кешеләр хыянәт иттеләр һәм стрелецларны жиңделәр», дип хәбәр итә.

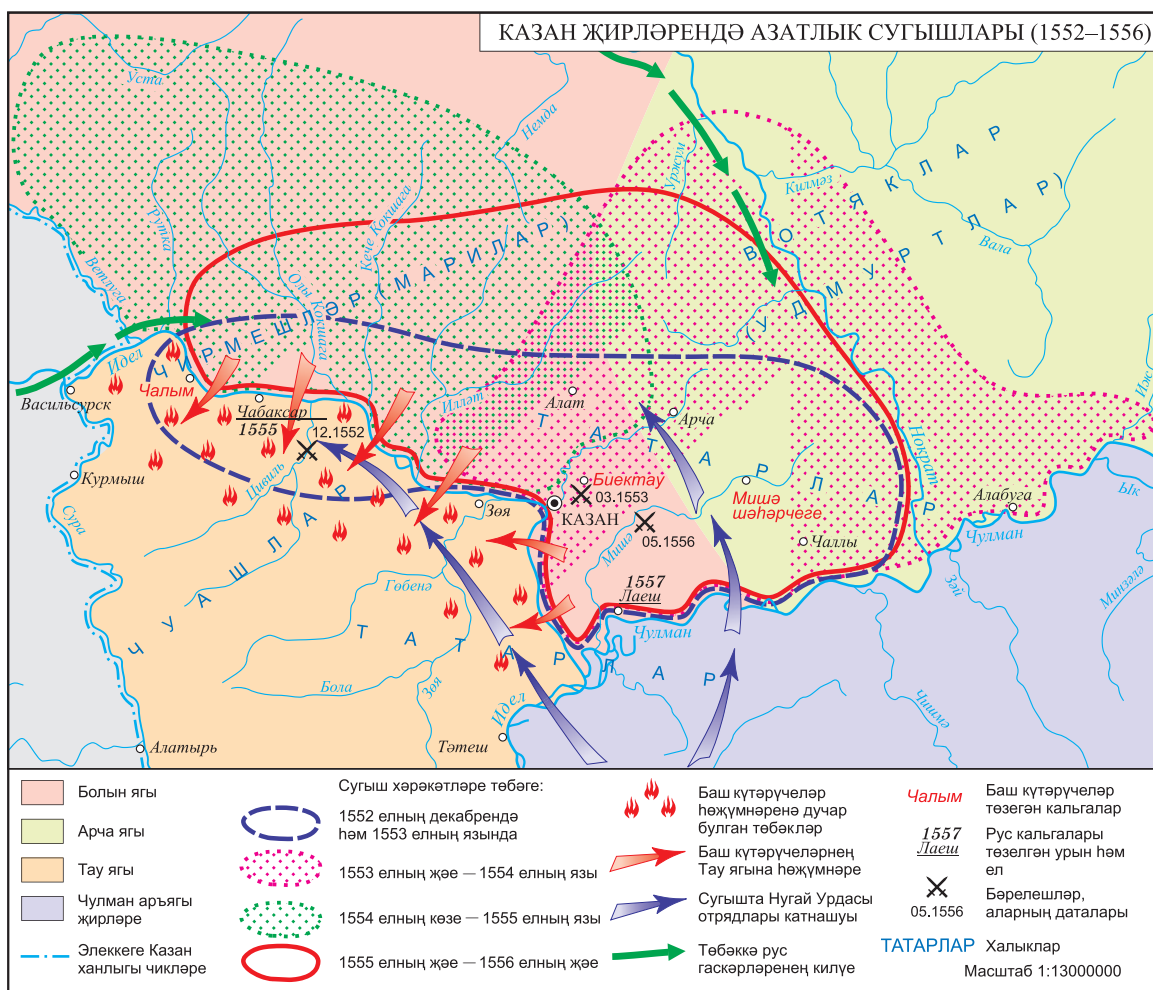

Баш күтөрүнең үзәге булып элеккечә Казан арты кала. Баш күтөрүчеләрнең житәкчеләре Тау ягында да актив хәрәкәтләрне дөвам иттерергә тырышалар. Бу вакытта Мамышбирде, хан тәхетен вәгъдә итеп, үзенә нугай морзасы *Гали Әкрамны* чакырган дип фаразлана. 1556 ның яз башында баш күтөрүчеләр (2 мең чамасы кеше) Мамышбирде житәкчелегендә һәм нугай отрядлары ярдәмендә рус патшасы хакимиятен кабул иткән тау кешеләренә (чуашларга) каршы актив сугышалар. Чуашларның йөзбашы Алтыш житәкләгән кешеләр Мамышбирденә хәйлә б-н үзләренә чакыралар һәм аны рус хакимиятенә тотып бирәләр. Баш күтөрүчеләр отряды тар-мар ителә, Чалым кальгасы жимерелә. 1556 ның май аенда Мишә елгасы янында хәлиткеч сугыш була, нәтижәдә Дәүлек морза житәкчелегендә баш күтөрүчеләр жиңелә, башлыклары әсирлеккә төшә. Әлеге жиңүдән соң воевода П.В.Морозов 10 көн давамда «барлык Арча якларын яулап ала һәм күп кешеләрне үтерә, күпләрне әсирлеккә төшерә». Жәзалаулар аннан соңгы айларда да дөвам итә. Июнь аенда воеводалар П.В.Морозов һәм Ф.И.Салтыков Арча ягына «Ашыт,

Уржум артына һәм Нократка» бөлдергеч яу б-н баралар, «күп сугышлар, була, хатын-кызларны, балаларны әсирлеккә алалар, ә ирләрнең барысын да үтерәләр». Баш күтөрүчеләрнең таркалган төркемнәре юк ителә; анда катнашучыларның барысы да диярлек үтерелә, күпләр Казанга баш иеп бара. 1557 нең язында Казан, Зоя, Чабаксардан, Болын ягынан халык чуалышлары турында аерым хәбәрләр килә. Әмма өстенлек инде патша гаскәрләре ягында була. Шул вакытта баш күтөрүчеләрнең исән калган башлыкларының берсе Әхмәт батыр әсирлеккә алына. 1557 нең маена баш күтәрү тәмам бастырыла. К.ж.ас. барышында элеккеге Казан ханлыгының Казан тирәсендәгә һәм зур елгаларның яр буйларындагы халык иң күп яшәгән жирләр тәмам ялангачландырыла. 1557 нең маенда Казан һәм Зоя воеводалары әлеге жирләрне Архиерей йортына, монастырьларга, рус алпавитларына өләшә башлый. Сугыш барышында элеккеге Казан ханлыгының барлык аксыякләре диярлек кырып бетерелә, руслар ягына күчкән аз санлы кешеләр инде куркыныч тудырмый. Хәрби хәрәкәтләр батышында 1555 тә Казан Кремленең таш ди-

варлары төзелә башлый, Лаеш, Чабаксар һ.б. кальгаларга нигез салына.

Әд.: Ермолаев И.П. Среднее Поволжье во второй половине XVI–XVII вв. (Управление Казанским краем). К., 1982; Алишев С.Х. Казань и Москва: межгосударственные отношения в XV–XVI вв. К., 1995; шул ук. Тернистый путь борьбы за свободу (Социально-освободительная борьба татарского народа. II половина XVI–XIX вв.). К., 1999.

Е.В.Лукаков.

КАЗАН ЖИТЕН КОМБИНАТЫ, к. «Казан житеһене».

«КАЗАН ЖИТЕНЕ» («Казанский лён»), агросәнәгать корпорациясе, жиңел сәнәгать пр-тисе. Техник максатта житеһтерелүче бәйләм жебе (сыңарлы һәм жегәрләнгән), житен һәм ярымжитен (утка һәм суга чыдам эрема сеңдерелгән) брезентлар, табигый чималдан (житен, һинд сүсе, Урта Азия киндере, мамык), кәгазьдән һ.б.дан капчык һәм төргәкләү тукумалары, энә үткөрүчән тукулмаган материал эшләп чыгару буенча махсуслашна (2008 елга кадәр). Эшлөүчеләр саны — 41 кеше (2010).

1860 елда И.И.Алафузов тарафыннан житеһ эрлөү һәм туку ф-касы буларак нигезлән-

нә. Житен товарларына ихтыяж зур булу пр-тиенең Россия житен сәнәгате үзәкләренен берсенә әверелүне китерә. 1891 дән, хәрби киём-салым һәм кирәк-яраклар житештерүче пр-тие буларак, ф-ка аеруча зур тизлек б-н үсә. 1918 дә национализацияләнгән, 1921 дә, 11 пр-тие исәбендә, «Таткожтрест» составына кертелә. 1924 тән В.И.Ленин исемен йортә. 1925 тә «Татваленки» трестына күчерелә һәм В.И.Ленин исем. текстиль ф-касы итеп үзгәртелә; пр-тиене яңарту буенча зур эш башкарыла. 1933 тән ф-ка В.И.Ленин исем. автономияле дәүләт житен эрләү, туку ф-касы дип атала башлый һәм ТАССР Текстиль сәнәгате халык комис-ты (1940 тан — СССР Текстиль сәнәгате халык комис-тының Житен сәнәгате баш идарәсе) карамагына күчә. 1940 та ф-ка В.И.Ленин исем. Дәүләт бөтенсоюз житен комб-ты итеп үзгәртелә, 1946 дан — В.И.Ленин исем. житен комб-ты, 1960 тан — В.И.Ленин исем. Казан житен комб-ты, 1994 тән — «Казан житен комб-ты» АЖ, 2001 дән хәзерге исемдә.

2008 дән «К.ж.» бары тик энә үткөрүчән тукуылмаган материал гына житештерә (2009 да 73,7 мең м). Аның продукциясе элек-электән дөньякүләм танылу ала. 1913 кә кадәр үк иң әре халыкара һәм бөтенроссия сәүдә күргәзмәләренен 13 алтын медале яулана. Беренче бөтендөнья сугышы чорында продукция чыгару 3 тапкырдан да күбрәккә арта. 1926 да постау ф-касы сафка баса, 1934 тә — эрләү ф-касы коргусы, 1964 тә СССРдагы беренче тукуылмаган материаллар житештерүче цех файдалануга тапшырыла. Брезентларны яктылыкка чыдам буяуларга мануны үзләштерү (текстиль тармагында беренче тапкыр, 1956), линолеум астына ябыштырыла торган изоляция катламын эшләп чыгару (1964) СССР ВДНХсының көмеш һәм бронза медальләре б-н бәяләнә. 1960 та «К.ж.» 80 нән артык исемдә продукция, ш.и. төрле эрләнган жеңләр, тукуымалар, тукуылмаган материаллар (брезентлы тукуымалардан транспортёр тасмалары һ.б.) эшлән чыгара. 2000 дә автомобиль шиннары эшләүдә куланыла торган үрелгән тукуыма житештерү үзләштерелә.

2001 дә «К.ж.» тарафыннан житенне беренчел эшкәртү б-н шөгильләнүче 2 завод (Казанда һәм Мамадышта, 2005 кә кадәр эшлеләр) төзелә. Төп чимал — житен, ул Татарстан, Мари, Удмурт Респ-каларында һәм РФнең башка төбәкләрендә, шу. Беларусиядә үстерелә.

«К.ж.»нең продукциясе жиңел сәнәгаттә, нефть химиясе, автомобиль сәнәгатендә, төзелештә кулланыла, илнең төрле төбәкләренә жибәрелә. Пр-тиенен күп кенә хезмәткәрләрен дәүләт бүләкләренә, ш.и. 16 кеше РСФСР, ТАССРның атказ. текстиль һәм жиңел сәнәгат хезмәткәре исеменә лаек була, 6 кеше — Ленин ордены, 25 кеше — Хезмәт Кызыл Байрагы, 29 кеше — «Почёт билгесе», 15 кеше — «Хезмәт даны» орденнары, 48 кеше — медальләр, 9 кеше ТАССР ЮС Президиумының Мактау грамотасы б-н бүләкләнә.

Пр-тие житәкчеләре арасында — В.К.Успенский (1953–62), П.П.Филиппов (1962–74), В.М.Анқудимов (1974–80), Э.Г.Ганиев (1980–85), В.И.Мурашов (1985–94), Б.С.Селиваненко (1995–98), А.Е.Голубев (1998–2000), Р.А.Хәкимов (2000–03), И.Ю.Белов (2003–04), Ю.Г.Котляревский (2005–06), Л.Н.Овчинникова (2006–08), Ю.А.Кондаков (2009 дан).

Әд.: А н и с и м о в Н.Г. Казанский льнокомбинат. 100 лет. К., 1960; Назипова К.А. Национализация промышленности в Татарии (1917–1921). М., 1976.

И.Н.Афанасьев.

КАЗАН ЖЫЛЫЛЫК-ЭЛЭКТР ҮЗӘК-ЛӘРЭ, (ТЭЦ-1,2,3), эл. энергиясе һәм бер үк вакытта кулланычуларга пар һәм кайнар су рәвешендә жибәрелә торган жылылык эшләп чыгаручы, жылытылган типтагы жылылык-пар эл. станцияләре. Үзәкләшкән хәлдә Казанның энергия ресурсларына булган ихтыяжларының 50% ка кадәр тәэмин ителә, энергиянең бер өлешен респ-ка тирәсендәге торак пунктларга жибәрәләр.



Казан. ТЭЦ-1.

ТЭЦ-1 Казан күленең көньяк-көнбатыш ярында урнашкан. 1930 елда Казан ГРЭСы буларак төзелә башлый (1933 тән хәзерге исемдә, 1956 га кадәр — И.В.Сталин исем.). СССРдагы 500 удар төзелеш исәбенә керә. 20 MВт куәтле 2 пар турбогенераторы һәм 10,5 атмосфера басымлы һәрберсенә пар житештерү күләме 53 т/сәг. тәшкил иткән, ташкүмер тузаны ягып эшләүче 4 казан-агрегат сафка басканнан соң 1933 нең гыйнварында сынау тогы бирә, июльдә Казанның әре химия, жиңел, азык-төлек сәнәгате пр-тиеләренә эл. энергиясе жибәрә башлый, бу исә аларда хезмәт житештерүчәнлеген һәм житештерү күләмен 2 тапкырга арттыру мөмкинлеге тудыра. 1934 тә станция эл. энергиясен Яшел Үзән шәһәренә, Васильево, Юдино, Дербышки эшчеләр посёлокларына һ.б. торак пунктларга, 1938 дә Волжск шәһәренә Мари целлюлоза-кагаз комб-ты төзелешенә тапшыра башлый. Алдагы елларда ТЭЦга шлактан арындыруның сыек суы, турбина конденсаторларында химик юл б-н чистарту өчен су жылыту (ул елга 1 мең т дан артык ягулыкны янга калдыра), ягулык бирүне механикалаштыру гамәлгә кертелә. 1972 дә пр-тиеләр һәм халык кайнар су белән тәэмин ителә башлый. 1976–78 дә югары басымга (130 атмосферага кадәр) исләннгән пар казаннары куелган 2 нче кор-

пусны файдалануга тапшыру нәтижәсендә станция 190 MВт эл. энергиясе, 744 Gкал/сәг. жылылык энергиясе житештерү куәтенә ирешә. 1977 дән төп ягулык сыйфатында — мазут, 1981 дән табигый газ файдаланыла башлый. Станциядә 4 турбогенератор, 6 энергетика (пар) һәм 2 су жылыту казаннары эшли. Гомуми куәте 50 MВт булган 2 газ-турбиналы жайланма гамәлгә кертелә. Станциянең билгеләннгән эл. бирү куәте — 220 MВт, жылылык бирү куәте 630 Gкал/сәг. тәшкил итә (2010). Техник су Казан күленнән алына. Атмосферага экологик яктан куркыныч калдыклары чыгаруны киметү һәм файдаланылган сулардан зарарлы матдәләре аерып алу юнәлешендә эшләр башкарыла. Станциянең күп кенә хезмәткәрләре дәүләт бүләкләренә лаек була, ш.и. 3 кешегә РСФСР, РФнең атказ. энергетигы, 13 кешегә ТАССР, ТРның атказ. энергетигы, 11 кешегә Татарстанның Социалистик Төзелеш Батыры дигән мактаулы исемнәр бирелә; 11 кеше — Ленин ордены, 44 кеше Хезмәт Кызыл Байрагы ордены б-н бүләкләнә. ТЭЦ-1 нең директорлары арасында — Г.С.Билан (1943–45), Г.Ш.Азин (1945–52), К.Г.Вәлитов (1952–56), Р.М.Мусин (1956–57), Н.И.Кузовкин (1957–68), Б.В.Козлов (1968–77), И.Г.Галиев (1977–2001), И.Х.Гайфуллин (2001–02), Р.Ә.Бәхтиев (2002–05), Р.З.Гыйззәтуллин (2005–06), Р.Ж.Галиуллин (2006 дан).

ТЭЦ-2 Казанның төньяк өлешендә урнашкан. 1935 тә Казан авиация комб-тының энергетика цехы буларак төзелә башлый (1942 гә кадәр СССР Авиация сәнәгате халык комис-тына буйсына). 1 нче чираты (400 °С темп-рада пар басымы 33 атмосфера булган 2 пар казаны, жылытылулы турбина, 25 MВт куәтле генератор һәм ягулы бойлерлар төркеме) 1938 дә файдаланыла башлый. 1942 дә эвакуацияләннгән Киев ГРЭСының турбогенераторы урнаштырылу нәтижәсендә станциянең куәте 2 тапкырга арта. Бөек Ватан сугышы елларында ТЭЦның житештерү куәтен үстерү буенча алып барылган эшләрдә академиклар Г.М.Кржижановский, К.А.Круг, И.Н.Шефнер катнаша. 1949–50 елларда 140 атмосфера басымлы пар казаннары куела, дистанцион идарә һәм сигнал бирү, резервтагы жиһазларны автоматик рәвештә эшкә кушу системалары гамәлгә кертелә. 1965 тә 50 MВт куәтле 9 нчы генераторны һәм 12 нче пар казанын сафка бастыру нәтижәсендә станциянең гомуми куәте 325 MВт га жита. 1979–81 дә 2 су жылыту казаны файдалануга тапшырыла, төп ягулык сыйфатында мазут кулланыла башый. 1989 да техник ресурслары гамәлдән чыккан 4 турбогенератор һәм 2 казан сүтелә. 1993 тә жылылык чөлтәренә өстәмә куәт бирүче жайланма урнаштырылганнан соң файдаланычуларга жылылык жибәрүдә ышанычлылык дәрәжәсе арта. Станциядә 5 турбогенератор, 10 энергетика (пар) һәм 2 су жылыту казаннары эшли. 190 MВт эл. һәм 851 Gкал/сәг. жылылык энергиясе эшлән чыгару куәтенә ия (2010). ТЭЦ-2 директорлары: В.П.Яковлев (1935–38), А.С.Карамян (1938–39), М.И.Ко-

валенко (1939–41), С.Н.Грищенко (1941–42), В.М.Шепелев (1942–43), И.П.Доронин (1943–46), Г.С.Билан (1946–47), Н.П.Чулков (1947–52), А.С.Леднёв (1952–62), В.К.Шибанов (1962–63), А.П.Сысоев (1963–88), Х.Ф.Миннекаев (1988–92), В.В.Шимян (1992–98), Г.К.Филимонов (1998–2000), Р.Р.Хосәенов (2000–02), Н.П.Дорофеев (2002–04), Р.Ә.Бәхтияев (2005 тән).

ТЭЦ-3 Казанның көнбатыш өлешендә урнашкан. Уәс барган торак массивларының һәм сәнәгать пр-тиеләренә, башлыча Казан органик синтез з-дының энергия кулланыу ихтыяжлары артуга бәйлә рәвештә 1966 да төзелә. 1968 дә 4 су жылыту казаны булган котельный эшли башлый. 1971 дә 1 нче энергия блогынан сәнәгый ток алына. 1973 нең ахырында 1 нче чираты файдалануга тапшырыла; ТЭЦ проектта каралган куәтендә (265 МВт эл. һәм 987 Гкал-сәг. жылылык энергиясе) эшли башлый. Ягулык сыйфатында мазут кулланыла. 1977 дән «Оргсинтез» ЖБдән килүче нефть газы һәм ташланма газ файдаланыла, 1983 тә, 2 нче чираты сафка басканнан соң, станциянең эл. куәте 440 МВт га житә. 1987 дә, файдалануга 7 нче пар казаны тапшырылганнан соң, станциянең жылылык куәте 1897 Гкал-сәг. тәшкил итә. 1991 елга кергәндә станция газ ятуга күчерелә. 1996 да тосызландырылган су эзерләүдә файдаланыла торган күпбуынлы парга эйләндерү жиһазы гамәлгә кертелә, ул табигый сулыкларга зарарлы матдәләр чыгаруны киметергә мөмкинлек бирә. Станциянең казанарына һәм төтен торбаларына атмосферага зарарлы матдәләр чыгаруны автомат контрольдә тоту жайланмасы урнаштырыла. 1999 да эл. энергиясен Киндерле — Яшел Уәэн линиясе буенча тапшыру жиһазы файдалануга тапшырыла. 2009 да ил энергетикасы тарихында беренче тапкыр жыелган суларны комплекслы эшкәртү жайланмасы гамәлгә кертелә, ул су кулланыуны йомык циклын тәмин итә. Станциянең төп производствосына — казан-турбина, эл. цехлары, ярдәмче производствого жылылык автоматикасы һәм үлчәүләр, файдаланылган суларны термик эшкәртү, үзәкләштерелгән ремонт, жир асты жылылык коммуникацияләре, химик, ягулык-транспорт цехлары, металләр һәм әрәтеп ябыштыру лабораториясе һ.б. керә. ТЭЦ-3 директорлары: Ф.М.Шаһинев (1967–78), Р.С.Галиуллин (1978–84), Н.А.Банькин (1985–86), Ю.А.Потапов (1986–87), И.А.Закиров (1984–85 һәм 1987–2006), И.Ю.Силов (2006 дан).

С.Г.Белов.

КАЗАН «ЗАРЯ» КОНДИТЕР ФАБРИКАСЫ, к. «Заря» кондитер фабрикасы.

КАЗАН ЗЕМСТВО ФЕЛЬДШЕРЛЫК МӨКТӘБЕ, 1818 елда Жәмәгать тәрбиясе приказының Казан хастаханәсе каршында нигез салына. 1841 дән — Дәүләт милке министрлыгының Казан фельдшерлык мөкәтәбе; 1866 да Казан губернасы земствосына күчерелә. 1909 дан Казан земство фельдшер-акушерлык мөкәтәбе, 1918 дә беренче совет фельд-

шер-акушерлык мөкәтәбе итеп үзгәртелә (к. *Казан медицина коллегияте*).

Эшли башлавының беренче ун елында К.з.ф.м.дә укучылар саны 10–15 кешедән артык; алар табиб һәм фельдшерларга ярдәм итеп, һөнәри белем алалар; уку срогы билгеләнми, вакантлы урынга билгеләнгәнә кадәр укыйлар. Мөкәтәпне Дәүләт милке министрлыгына күчерү б-н 5 еллык уку срогы билгеләнә, имтиханнар кертелә, ләкин теоретик фәннәрен укугы бик түбән дәрәжәдә кала. Мөкәтәпне земствога күчәргәннән соң, укучылар саны кискен арта. 1871 дә яңа устав кертелә, аңа туры китереп, мөкәтәпкә башлангыч белем булган квалификацияле табибләр; 4 ел дауамында алар гомуми һәм мед. фәннәрен өйрәнәләр, укуның бишенче елында практика узалар. Аларны университет тәмамлаучылар һәм югары квалификацияле табибләр укыта. 1871–89 да мөкәтәпне ел саен 15–20 кеше тәмамлый. 1887 дә яңа устав кертелә, аның буенча кыз балалар өчен бүлекләр ачу һәм белем цезнын күтәрү карала: мөкәтәпкә тулы булмаган урта белем б-н кабул итә башлыйлар, күчәлек ир балалар шәһәр уч-щесен тәмамлаганнан соң, кыз балалар — гимназиянең 4–5 сыйныфын тәмамлаганнан соң керәләр. Фельдшерлыкка уку срогы 3 ел була, күчәлек кыз балалар тагын 1 ел акушерлык эшенә өйрәнәләр.

20 йөз башына кадәр мөкәтәп Идел буе, Урал һәм Себер губерналарына хезмәт күрсәтә, укучыларның барысы да диарлек хөкүмәт органнары — земство һәм учреждение стипендиатлары була. 1890–1914 тә 173 ир-ат (ши. якынча 20 татар) һәм 507 хатын-кыз фельдшер эзерленә, шуларның 276 сы акушерлык белгечләрен ала (15 тән артыгы — татар хатын-кызлары). Мөкәтәпне тәмамлаучыларның барысы да диарлек земство һәм башка авыл мед. оешмаларында эшлиләр. Мөкәтәп Жәмәгать тәрбиясе приказының (сонрак — земствонькы) Казан хастаханәсендә (*Адмиралтейство конторасы бинасында*) урнаша.

КАЗАН ЗООБОТАНИКА БАКЧАСЫ, мэдәни-агарту оешмасы. 1931 елда Казан ун-тының зоология бакчасы һәм *ботаника бакчасы* коллекцияләре нигезендә оеша. Бирге Кабан һәм Аргы Кабан күлләрен берләштергән Ботаника ермагының көнчыгыш яры буенда урнаша. Мөйданы 8 га.

Ботаника коллекциясе 700 дән артык төр үсемлекне берләштерә. Фонд оранжереяның 5 бүлегендә урнаша: 2 бүлектә — субтропик (аларның берсе — пальмалар бүлгәе — биек, биредә, зур пальмалардан тыш, ылыслы үсемлекләр экспозициясе урын ала), өченче бүлектә — тропик үсемлекләр, абагалар, бромелиячалар, ароидчалар һ.б.; дүргенчедә — кактуслар һ.б. суккулентлар; бишенчедә (килүчеләр өчен ябык) геснериячеләр, бегониячеләр, коммелиначалар һ.б. 60 төр Халыкара Кызыл китапка (IUCN), 20 төр Россиянең Кызыл китабына кертелгән. Су үсемлекләре өчен бассейн, 2 теплица бар, аларда исә үсемлекләр сату өчен үстерелә.

Зоол. коллекциясе хайваннарның 150 дән артык төрен (680 берәмлек) үз өченә ала, аларның исә 22 төре — Халыкара Кызыл ки-

тапка, 12 төре СССРның Кызыл китабына кертелгән. К.з.б. ак аюлар һәм ерткыч кошлар үрчәтү буенча махсуслаша. Биредә сирәк төрләр: зубрлар, ак тырнаклы аю, леопард, юлбарыслар унышлы үрчи. 1991 дә үлэт бөркәте нәсел бирә (әлегә төрнең тоткында үрчүе, Познань зоопаркынан соң, икенче очрак). Хайваннарның сирәк төрләрен (күзлекле аю, кара гриф) үрчәтү һәм тоту буенча К.з.б. Европа программасында катнаша.

1806 да проф. К.Ф.Фукс инициативасы б-н оештырылган Казан ун-тының ботаника бакчасы башта ун-т ишегалдында урнаша. 1829 да ун-т тарафыннан Архангел бистәсендә жир участкасы алына һәм анда А.А.Бунге житәкчеләгендә яңа ботаника бакчасы төзелә (аңа нигез салучы — П.Я.Корнух-Троицкий). Казанда зоол. бакчасын оештыруда беренче омтылыш 1890 да — Казан ун-ты каршындагы Табигыятьчеләр жәмгыяте тарафыннан, икенчесе — 1920 да Губерна музей инициативасы б-н ясала. 1925 тә, «Табигый сәючеләр» фәнни түгәрәге студентларының активлыгы б-н Казан ун-ты каршында зоол. почмагы оеша, ул исә К.з.б.ның нигезе була. Аны оештыручылар арасында — түгәрәк эгзальлары А.А.Першаков, И.С.Башкиров (бакчаның беренче директоры), Н.Д.Григорьев (аннан соңгы директоры), В.П.Теплов (сонрак Печора-Илыч һәм Ока сауклаулыкларына житәкчелек итә), ТАССР Узак музей директоры Н.И.Воробьев һ.б. 1968 дә оранжерея яңартып төзелә, аның биюклегә һәм мөйданы арттырыла. Хайваннарны ачык вольтларда тоту өчен зооботаника бакчасын кичәйтү карала. К.з.б. 1996 дан Европа зоопарк һәм аквариумнар ассоциациясе (ЕАЗА), 1997 елдан Евро-Азия зоопарклар һәм аквариумнар төбәк ассоциациясенә (ЕАРАЗА) хакыйкый әгзасы.

Илл. к. 78 нче биттә.

Әд.: Башкиров И. Казанский зоологический сад // Тр. студен. науч. кружка «Любители природы» в г.Казани. 1929. Вып. 3; Эсмонд М. Казанский ботанический сад // шунда ук. С. 159–165; Казанский зооботанический сад. Путеводитель. К., 1957; Смирнова В.В. Казанский ботанический сад. Путеводитель. К., 1974; Гильмутдинов Р.Я., Мударисов А.Р., Малёв А.В. Казанский зооботсад: вчера, сегодня, завтра. Путеводитель. К., 2004.

Р.Я.Гильмутдинов, А.Р.Модәрисов, А.В.Малёв.

КАЗАН ЗУР ДРАМА ТЕАТРЫ (Казан Зур рус драма акад. театры, В.И.Качалов исем.). Россиядә иң өлкән драма театрларынан берсе, рус драма сәнәгәте тарихында мөһим урын алып тора. Рус провинциаль театры сәхнәсендә революцион-романтик һәм реалистик юнәлешләр урнашуга булышлык итә, Казан ун-ты б-н беррәттән төбәк терр-ясендәге ижтимагый хәрәкәттә демократик тенденцияләрен формалашуына, жәмгыятьнең мэдәни үсешенә зур өлеш кертә.

1791 елдан эшли башлый. Император театрлары дирекциясе рөхсәте б-н Казан губернаторы кенәз С.М.Баратаев тарафыннан оештырыла; труппаның беренче сәнәгәт житәкчесе — актёр В.Р.Бобровский. 1802–1919 елларда шәһәр хахимияте күзәтүе астында хосусый антреприза сыйфатында яшәп килә, 1919 дан — дәүләт театры (Совет Зур театры,



Казан зооботаника бакчасы мәкаләсенә. 1. Узәк керү урыны; 2. 100 яшьлек казак артышы; 3. Иенке саговник; 4. Канар хөрмә пальмасы; 5. Сары пахистахис; 6. 150 яшьлек биек трахикарпус; 7. Ак иңбашлы каракош; 8. Үлэг бөркеге; 9. Сүрия (Кавказ арты) көрән аюу; 10. Ак аю; 11. Лапундер (дуңгыз койрыклы макак); 12. Барс (ирбис).

Зур драма театры, 1996 дан хәзерге исемдә). 1924–29 да — А.В.Луначарский, 1948 дән В.И.Качалов исемендә. 1919 елгы янгынга кадәр Театр мәйданындагы (хәзер Ирек мәйданы) үз бинасында урнашкан була, 1919 дан — Зур Проломный (хәзер Бауман) урамындагы элекке Г.А.Розернберг Зур театры бинасында (исеме шуннан килә). К.З.д.т. эшли башлаган елларыннан ук алдынгы карашлы, демократик рухлы рус интеллигенциясе идеяләре йогынтысында формалаша. Театрның антрепренёрлары, актёрлары тамашчыны рухи яктан баутуга, киң жәмәгәтчелекнең игътибарын көнүзәк әһәмиятле проблемаларга юнәлдергән югары сәнгати репертуар булдырырга тырышалар; реалистик башкару манерасын алга сөрәләр. Аның сәхнәсендә А.П.Сумароков, В.А.Озеров, Д.И.Фонвизин, Я.Б.Княжнин пьесалары күлә. Театрның репертуарына, беренчеләрдән булып (1836 да), А.С.Грибоедовның «Акыллылык бәласе» («Горе от ума» — спектакльдә катнашучылар арасында яшь башкаручы П.М.Садовский да була), Н.В.Гогольнең «Ревизор» (сәхнәгә куючы — М.С.Щелкин) пьесалары кертелә. А.Н.Островский, А.Ф.Писемский, А.В.Сухова-Кобылин, А.К.Толстой, И.С.Тургенев, Ф.М.Достоевский, Л.Н.Толстой, А.П.Чехов әсәрләре театрының яшәү дәверендә аның сәхнәсеннән төшми уйнала. Театр ш.у., беренчеләрдән булып, М.Горький («Фома Гордеев», 1902), В.В.Маяковский («Мистерия-буфф», 1923), П.С.Романов («Жир тегрәү» — «Землетрясение», 1924), Б.С.Ромашов («Кабарып пешкән бәләш» — «Воздушный пирог», 1925; «Криворыльскның бетүе» — «Конец Криворыльска», 1926), М.А.Булгаков («Зойка фатиры» — «Зойкина квартира», 1927) әсәрләренә дә мөрәжәгат итә. Аның репертуарында дөнья классикасы әсәрләре дә шактый гына урынын алып тора: У.Шекспир, Ж.Б.Мольер, Ф.Шиллер, К.Гюцков, К.Гольдони, Г.Лессинг, Лопе де Вега, П.Кальдерон, П.Бомарше, Г.Ибсен, Г.Гауптман, Э.Ростан пьесалары. 19 йөздә — 20 йөзгә 1 нче яртысында яшәп ижат иткән күренекле рус актёрларының барысы да диярлек Казан театры сәхнәсендә эшләп ала: П.С.Мочалов, А.Е.Мартынов, Н.К.Милославский, М.Т.Иванов-Козельский, Ф.П.Горев, Н.Х.Рыбаков, П.В.Самойлов, П.М.Свободин, А.Н.Каширин, И.М.Шувалов, Н.А.Никулина, Г.Н.Федотова, В.Ф.Комиссаржевская, М.В.Дальский, И.Н.Певцов, И.А.Слонов, В.С.Зотов; С.-Петербургтагы Александра исем. һәм Мәскәүдәге Кече театрлар сәхнәләрендә уйнаган күп кеңә мөһнүр артистлар чыгышлары б-н Казаннан була: М.А.Решимов, А.А.Расказов, А.И.Стрелкова, Х.И.Таланова, В.И.Виноградов, В.А.Макшеев, В.Н.Давыдов, К.А.Варламов, М.Г.Савина, П.А.Стрепетова, М.И.Писарев, А.П.Ленский; Мәскәү Художество театрына В.И.Качалов б-н Н.Н.Литовцева чакыртып алына. Казанда Н.Н.Синельников, И.А.Ростовцев, Н.Н.Соловцов, А.И.Канинның режиссёрлык һәм антрепренёрлык эшчәнлегә башлана. Биредә Ю.М.Юрьев беренче тапкыр Чацкий һәм Хлестаков рольләрен башкара, Казан

М.М.Тарханов, Е.О.Любимов-Ланской, Н.И.Собольщиков-Самариннарның ижат юлларында да мөһим этап булып тора.

Рус актёрларлары һәм антрепренёрлары арасында мәшһүрләрдән саналган П.М.Медведев 15 ел дәвамында монда антреприза тота, Казан театрының чәчәк ату чоры һәм опера тамашаларының даими күренә башлавы (1874) аның исеме б-н бәйлә. Режиссёрлык эшчәнлегә әлегә шәхес ижатында аерым бер



В.И.Качалов исем. Казан Зур драма театры.

урын алып тора, провинциаль сәхнәдә ул беренче тапкыр спектакль куеп карый, төрле сәхнә алымнарыннан файдалана, актёрлар ансамбле хисабына бербөтен сәнгати әсәр тудырырга омтыла. П.М.Медведев булдырган эстетик принципларга соңыннан М.М.Бородай, Н.И.Собольщиков-Самарин, А.П.Двинский, В.С.Зотов кебек антрепренёрлар һәм режиссёрлар да таяна.

1919 елгы янгыннан соң, Казан драма театры хәзерге урынына — элекке Зур театр бинасына күчә. Беренче 5 ел дәвамында театр б-н В.С.Зотов идарә итә. Театр каршында З.М.Славянова житәкчелегендә Татар театр техникумына (хәзер Казан театр уч-щесе) башлангыч биргән студия (бүленеп, 1961 елга кадәр эшли) булдырыла. Казан театрында беренче театр труппасы оеша, төп составны студияне төмамлаучылар тәшкил итә. Труппада С.П.Вадова, П.Л.Вульф, А.Г.Георгиевский, В.С.Зотов, А.М.Кречетов, В.И.Окунева, Л.В.Развозжаев, Ю.В.Соболев, Е.А.Степаня, В.В.Чарский эшли; студияне төмамлаучылар арасында В.В.Белокуров, М.М.Белюсов, Е.Е.Жилина, В.В.Кропотов, М.В.Романчыча, Н.М.Север бар. Репертуарында А.С.Грибоедов, Н.В.Гоголь, А.Н.Островский, А.К.Толстой, Л.Н.Толстой, А.П.Чехов, М.Горький, Л.Н.Андреев, А.Н.Толстой, С.А.Найдёнов, А.В.Луначарский, П.С.Романов, В.В.Маяковский пьесалары була.

Алдагы унбеллыкта (1924–34) тормышның актуаль проблемаларын, илкуләм ижтимагый үзгәрешләрен яктыртуга сәләтле, эшче-крәстиян тамашачы ихтыяжын канәгатьләндерерлек яңа сыйфатлы театр оешу процессы бара. Заманча драматургияне үзләштергү, рев. чоры кешесе, соц. жәмгыят төзүче образларын ижат итүгә юнәлеш алына. Бу елларда И.Ю.Шлепянов, Р.В.Расповов, В.А.Шестаков, Г.Л.Миллер, С.С.Серёжин кебек рассамнар б-н бергәләп ижат иткән режиссёрлар — Л.Ф.Лазарев, Ф.А.Строганов, С.Н.Воронов, В.А.Нелли-Влад, И.А.Ростов-

цев, А.Л.Грипич, В.А.Чиркин, А.М.Самарин-Волжский — Казан театрының алга таба төп сәнгати үсеш юнәлешен билгеләүче шактый гына спектакльләр куялар. Алар арасында иң уңышлылары: А.М.Файконың «Люль күле» («Озеро Люль», 1925, реж. Л.Ф.Лазарев) һәм «Доцент Янбулатов» («Человек с портфелем», 1928, реж. С.Н.Воронов), Н.Р.Эрдманнның «Мандат» (1926, реж. Л.Ф.Лазарев); Б.С.Ромашовның «Кабарып пешкән бәләш» («Воздушный пирог», 1925, реж. Л.Ф.Лазарев) һәм «Криворыльскның бетүе» («Конец Криворыльска», 1926, реж. Ф.А.Строганов), Б.А.Лавренёвның «Разлом» (1928, реж. С.Н.Воронов); В.М.Киршонның «Рельслар гүләве» («Рельсы гудят», 1929, реж. А.Л.Грипич) һәм «Могжизалы эретмә» («Чудесный сплав», 1935, реж. А.М.Самарин-Волжский), А.И.Безыменскийның «Ату» («Выстрел», 1929, реж. И.А.Ростовцев), А.Н.Афиногеновның «Сәер кеше» («Чудак», 1930, реж. П.И.Герага), В.В.Вишневскийның «Беренче класс армия» («Первая Конная», 1930, реж. А.Д.Дикий), Н.Ф.Погодинның «Минем дустым» («Мой друг», 1933, реж. П.П.Сазонов) әсәрләре. В.Э.Мейерхольдның конструктивизм идеяләре, сәхнәгә куюдагы тәжрибәләре йогынтысында булган Казан театры үзчөлекле формалар эзли, гадәти булмаган сәхнә чишелешләренә мөрәжәгат итә, болар классик әсәрләрен сәхнәләштергәндә аеруча ачык чагыла; алар арасында Н.В.Гогольнең «Ревизор» (1933, реж. В.А.Чиркин), А.Н.Островскийның «Яшенле яңгыр», («Гроза», 1928, реж. А.Л.Грипич) һәм «Гаеисездән гаепләләр» («Без вины виноватые», 1934, реж. В.А.Чиркин), Л.Н.Толстойның «Мәгррифәт жимешләре» («Плоды просвещения», 1928, реж. А.Л.Грипич), А.П.Чеховның «Чия бакчасы» («Вишнёвый сад», 1929, реж. А.Л.Грипич), М.Горькийның «Мещаннар» («Мещане», 1929, 1932, реж. И.А.Ростовцев) пьесалары буенча куелган спектакльләр аерым бер урын алып тора. 1924/25 еллар сезонунда труппаның нигезен Мәскәү «Комедия» (элекке Корш) театры, 1930/31 дә күчмә «Кызыл факел» («Красный факел») театры актёрлары тәшкил итә; Казан театры труппасында М.Ф.Астангов, П.И.Герага, Ф.В.Григорьев, С.И.Днепров, А.В.Емельянов, М.И.Жаров, Е.Е.Жилина, З.Н.Минаева, А.Л.Павлова, Н.Н.Соснин, М.И.Царёв, Е.В.Черник, М.А.Юрьева эшли. 1934 тә адм. житәкчелекнең башында театрның атаклы оештыручысы Г.Д.Ризорин тора. Ул даими труппа, тотрыклы репертуар булдыруны, спектакльне сәхнәгә кую һәм рольне башкару культурасының югары дәрәжәгә житүен максат итә. Театрның житештерү базасы, сәхнә «тартмасы» үзгәрә башлый, сәхнә жиһазы алмашына. Берничә ел дәвамында илнең иң эре сәнгати коллективлары арасында лаеклы урын тоткан труппа оеша. Аның составында Г.П.Ардаров, А.М.Борелин, В.Н.Вешнякова, Ф.В.Григорьев, А.Д.Гусев, Е.Е.Жилина, И.В.Загорский, О.Л.Коканский, Н.Е.Лесная, Е.В.Лисецкая, Д.Р.Любин, А.В.Люлюкин, Я.Б.Мацкевич, Л.П.Милова, И.В.Никулин, П.И.Осоков, М.Н.Преображенская,

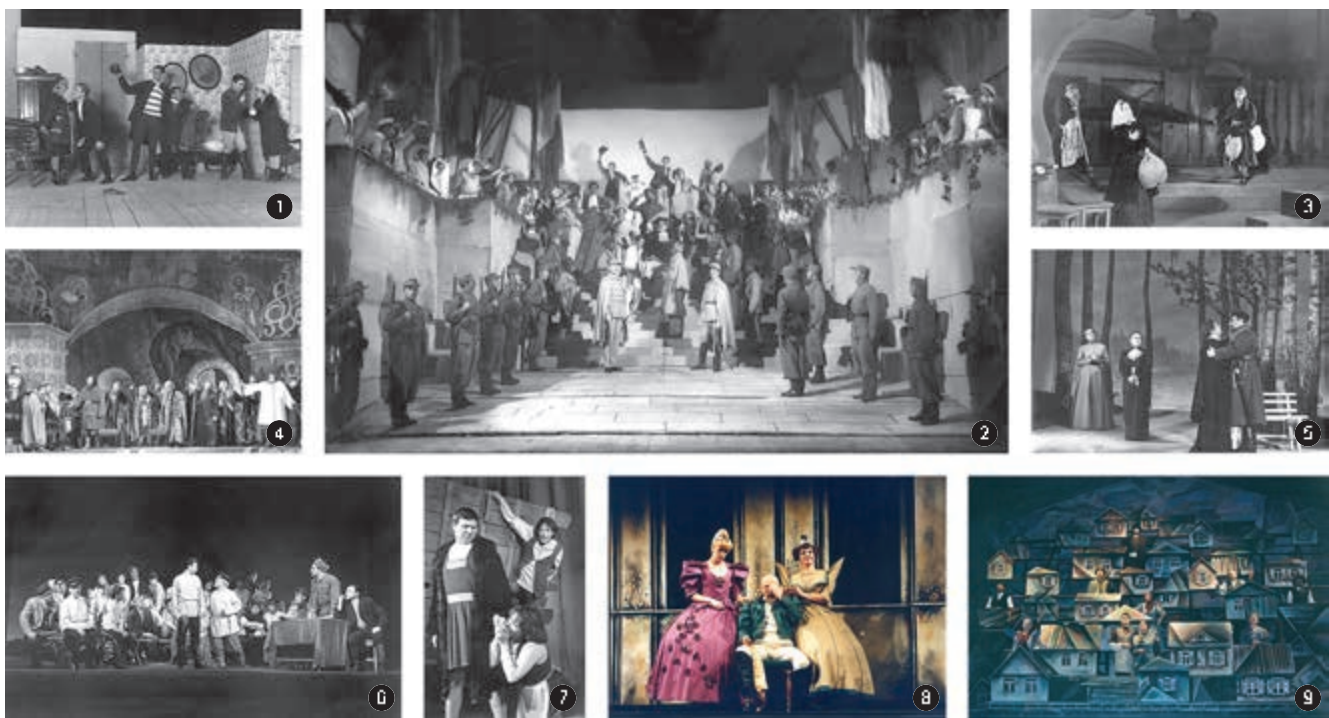

В.И. Качалов исем. Казан Зур драма театры. Спектакльләрдән күренешләр: 1. В.П. Катаев, «Чишеп будмаслык мәсьәлә турында» (1928) (сулдан икенче – М.И. Жаров); 2. Л.И. Славин, «Интервенция» (1933); 3. А.Н. Островский, «Кайнар йөрәк» (1943); 4. А.Н. Толстой, «Иван Грозный» (1945); 5. А.П. Чехов, «Өч сеңел» (1951); 6. М.А. Шолохов романы буенча «Күтәрелгән чирәм» (1963); 7. У. Гибсон, «Булдыргамы, будмаскамы?» (1976) (сәр Томас – Е.А. Кузин, Анна – Л.Б. Кара-Гяур, Уилл – В.В. Кешнер); 8. Н.В. Гоголь, «Ревизор» (1994) (Марья Антоновна – Е.Е. Ненашева, Городничий – А.В. Калаганов, Анна Андреевна – М.В. Кобчикова); 9. Д. Стайн, Д. Бок, «Түбәдәге скрипкачы» (1998).

Н.П. Спиридонов, П.А. Цветаев, М.В. Шейнин, Н.И. Якушенко була. Спектакльне сәхнәгә куя эшен рәссам В.С. Никитин, музыка өлешен М.И. Климов, Э.Д. Черкасский кебек композиторлар башкара. Репертуарның нигезен рус классикасы һәм совет драматургиясең аеруча әһәмияткә ия булган әсәрләр тәшкил итә. Сәхнәгә куя эшенә Л.М. Прозоровский («Кремль курантлары» – «Кремлёвские куранты», Н.Ф. Погодин, 1940), В.М. Бобутов («Маскарад», М.Ю. Лермонтов, 1943), А.Д. Дикий («Кайнар йөрәк» – «Горячее сердце», А.Н. Островский, 1943; рәссам А.А. Осмёркин), Е.Г. Гаккель («Ревизор», Н.В. Гоголь, 1944; рәссам К.Ф. Юон) кебек дәрәжәле режиссёрлар һәм рәссамнар җәлеп ителә. Чынбарлык күренешләрен тирән гәүдәләндерү, романтик пафос һәм күтәркенке рух б-н сугарылганлык, күмәк башкару һәм актёрларның искиткеч оста уйнаулары театрның иң уңышлы спектакльләрен аерып күрсәтергә мөмкинлек бирә. Алар арасында В.В. Вишневскийның «Оптимистик трагедия» («Оптимистическая трагедия», 1936, реж. А.Д. Треплев), Л.Н. Рахмановның «Профессор Полежаев» (1938, реж. Г.П. Ардаров), А.Н. Островскийның «Урман» («Лес», 1937) һәм «Соңгы корбан» («Последняя жертва», 1938, икесен дә сәхнәгә куячы Б.С. Великанов), М. Горькийның «Васса Железнова» (1939, реж. Б.Э. Ниренбург), У. Шекспирның «Отелло» (1938, реж. А.Д. Треплев) әсәрләре бар. 1939 ның җәендә Мәскәү һәм Ленин-

градта театрның гастрольләре зур уңыш б-н уза. Театрның сәнгать житәкчесе вазифасын башкарган реж. Е.Г. Гаккель Бөек Ватан сугышы елларында В.А. Соловьёвның «Фельдмаршал Кутузов» (1941, төп рольдә Ф.В. Григорьев) һәм А.Е. Корнейчукның «Фронт» (1942) спектакльләрен куя; Г.П. Ардаров К.М. Симоновның «Рус кешеләре» («Русские люди», 1942), Б.Э. Ниренбург Л.М. Леоновның «Ябырылу» («Нашествие», 1943) әсәрләрен сәхнәләштерәләр; Е.А. Простовның «Бик күптәннән» («Давным-давно», А.К. Гладков, 1943) пьесасы буенча куйган спектакле Казан сәхнәсендәге дебюты була (төп рольләрдә Л.П. Милова һәм А.Д. Гусев). Театр сәхнәсендә танылган поляр очучы М.В. Водопьяновның «ДД полкы» («Полк ДД», 1942, реж. Е.Г. Гаккель) һәм «Мәжбүри рәвештә жиргә төшү» («Вынужденная посадка», 1944, реж. Н.А. Зорин) пьесалары буенча спектакльләр куела. Театр актёрлары концерт бригадалары составында Төньяк-Көнбатыш, Ленинград, Карелия фронтларына хәрәкәт итүче армиягә бара торган булалар.

Аннан соңгы елларда театрның сәнгати юнәлеше Н.А. Медведев, Е.А. Простов, Л.М. Литвинов, И.С. Петровский, Э.М. Бейбутов кебек режиссёрларның эшчәнлегеннән чыгып билгеләнә. Труппа Казан театры ансамблен баектан Л.С. Шмидт, В.М. Павлова, Г.А. Жарков, В.И. Стебаков, Г.А. Бальян, И.А. Мокеев, П.В. Кормуни, Н.С. Проворо-

тов, Б.В. Лохин кебек актёрлар б-н тулыландырыла. Театр каршында яңадан студия эшлә башлый, аны төәмлаучылар традицияләренә буыннан-буынга ташпыруны тормышка ашырырга тиеш була. Бу елларда уйналган спектакльләр кеше характерларының асылына төшенү, аларның төрле яклап ачарга омтылу, вакыйгаларның масштаблыгы һәм фәлсәфи тирәнлегә ягыннан аерылып тора: «Иван Грозный» (1945, А.Н. Толстой), «Газап чигеп йөрү» («Хождение по мукам», 1947, А.Н. Толстой), «Анна Каренина» (1948, Л.Н. Толстой), «Тормыш төбәндә» («На дне», 1949, М. Горький), «Лейпциг, 1933» (1951, Л.В. Компанейц, Л.И. Кронфельд), «Үле жаннар» («Мёртвые души», 1952, Н.В. Гоголь), «Иделдә йокы» («Сон на Волге», 1953, А.Н. Островский; сәхнәгә куячы Е.А. Простов), «Өч сеңел» («Три сестры», 1951, А.П. Чехов), «Ис әйдә, жил, ис!» («Вей, ветерок!», 1951, Я. Райнис), «Порт-Артур» (1953, А.С. Степанов, И.Ф. Попов), «Урманда» («В лесах», 1958, П.И. Мельников-Печерский; сәхнәгә куячы Л.М. Литвинов), «Үз балаларының әнисе» («Мать своих детей», 1955, А.Н. Афиногенов), «Фабрика кызы» («Фабричная девчонка», 1957, А.И. Володин; сәхнәгә куячы И.С. Петровский), «Давыл хәбәрчесенең яшьлегә» («Юность буревестника», 1955, М.Н. Елизарова), «Үлмәс жыр» («Бессмертная песнь», 1956, Р. Ишморат), «Карт» («Старик», 1956, М. Горький; сәхнәгә куячы Э.М. Бейбутов).

Актёрлар эшенең гажәеп байлыгы б-н аерылып торган спектакльләренең шактые рус театрының күренекле казанышлары була; аларда реж. фикеренең төптән уйланылган һәм анык булуын, сәнгатьчә матурлыкка ирешүдә күптөрле сәхнә чараларынан файдалануны күздә тоткан режиссурага өстенлек бирелә. Драматургия материалын эзләү дөвәм итә, театр еш кына проза әсәрләренә дә мөрәжәгат итә, Казан, ш.и. татар авторлары (к. *Репертуар*) б-н дә актив эшли. Театрның 1952 елда Мәскәүдәге гастрольләре, шу. Татар сәнгате һәм әдәбияты декадасында катнашуы (1957) анын, чыннан да, илнең әйдәүче театрлары исәбендә булуын ачык күрсәтә. 1948 дә театрга СССРның халык артисты В.И. Качалов исеме бирелә, 1957 дә коллектив Хезмәт Кызыл Байрагы ордены б-н бүләкләнә. 1960–70 елларда Казан театрында актёрлар буыны алышына, өлкән буын осталарына алмашка В.И. Улик, Ю.И. Карева, Г.Е. Егоров, П.С. Маслов, В.Н. Рәсүлбаев, П.П. Бетев, Г.И. Ишкова, Ю.А. Коршок, В.Г. Остропольский, М.В. Кобчикова, С.Е. Ярмолинец, Л.Б. һәм Е.Н. Кара-Гяурлар, студияне тәмамлаучылардан Е.А. Кузин, Л.В. Маклакова, И.И. Чернавина, А.А. Кичигин, В.В. Кешнер, Ю.С. Федотов килә. Театр эстетикасы да үзгәрешләр кичерә, В.С. Никитинның сәнгати-поэтик бизәү рәвеше Э.Б. Гельмс, Т.И. Сельвинская, Д.Л. Бобровскийларның метафорик образлы композицияләре б-н алышына. Репертуарда заманча драматургия әйдәүче урынны били. Әлеге чордагы аеруча әһәмиятле һәм уңышлы спектакльләр — «Күтәрелгән чирәм» («Поднятая целина», 1963, М.А. Шолохов романы буенча; реж. О.Э. Лебедев), «Туй көнендә» («В день свадьбы», 1964, В.С. Розов; реж. А.М. Ханович), «Жинаять һәм жеза» («Преступление и наказание», 1965, Ф.М. Достоевский романы буенча; реж. Г.Л. Андреев), «Зыковлар» («Зыковы», 1966, М. Горький), «Варварлар» («Варвары», 1972, М. Горький), «Мунча», «Качу» («Баня», В.В. Маяковский; «Бег», М.А. Булгаков — икесе дә 1967; сәхнәгә куючы Н.Ю. Орлов), «Гадәт буенча жыелу» («Традиционный сбор», 1967, В.С. Розов; реж. В.М. Стрижов), «Караclar балы», «Медея» («Бал воров», 1968; «Медея», 1969, Ж. Ануй; сәхнәгә куючы В.М. Миллер), «Озату» («Проводы», 1975, И.М. Дворецкий), «Булыргамы, булмаскамы?» («Быть или не быть», 1976, У. Гибсон; сәхнәгә куючы В.М. Портнов), шу. сәхнәгә куелышы һәм башкарылуы ягыннан Казан театры өчен гадәти булмаган «Ә ничек король буласың?» («А как будешь королём», Т. Новак; сәхнәгә куючы Польша реж. Я. Нычак) спектакле — барысы да ижтимагый андагы үзгәрешләренә һәм чынбарлыкны сәхнә югарылыгында гәүдәләндерүдә янча карашларны чагылдыралар. К.з.д.т.нда шу. татар драматургларының пьесалары да куела («Жилконсезләр», К. Тинчурин, 1969, реж. Ш.М. Сарымсаков; «Әнимен ак күлмәге», Ш. Хөсәенов, 1978, реж. М.Х. Салимжанов). 1980 еллардагы — 1990 еллар башындагы аеруча уңышлы эш-

ләре арасында «Ак таулар турында төш» («Сон о белых горах», 1982, В.П. Астафьевның «Патша балык» — «Царь-рыба» повесте буенча; сәхнәгә куючы С.Е. Ярмолинец) һәм «Эш» («Дело», 1986, А.В. Сухово-Кобылин; сәхнәгә куючы С.Е. Ярмолинец), «Фёдор патша» («Царь Фёдор Иоаннович», 1988, А.К. Толстой; сәхнәгә куючы Е.Д. Табачников) һәм «Мәрхүмне искә алу догасы» («Поминальная молитва», 1992, Г.И. Горин; сәхнәгә куючы Е.Д. Табачников), «Мастер һәм Маргарита» (1989, М.А. Булгаков романы буенча; сәхнәгә куючы С.В. Таюшев) һәм «Текә маршрут» («Крутой маршрут», 1989, Е.С. Гинзбург; сәхнәгә куючы С.В. Таюшев) спектакльләрен күрсәтәргә мөмкин. Сәхнәгә кую эшенә чит ил режиссёрлары да чакырыла: М. Мандель (ГФР) — «Мария Стюарт» (1990, Ф. Шиллер), К. Фётри (Франция) — «Дон Жуан» (1993, Ж.Б. Мольер).

1990 елларның 2 нче яртысы — Казан театрының ижади үсеш кичерү чоры. Ул яңадан халыкара һәм бөтенроссия театр фестивалләрендә катнаша, гастрольләргә чыга башлый, театрға карата тамашачының кызыксынуы кискен арта. Үзенең ижат тарихында беренче тапкыр театр коллективы спектакльләр б-н чит илләргә чыга: Каһирә (Мисыр, 1996) һәм Марсель (Франция, 1997–2001) елгы рус сезоннарында театр ел сәен катнашып килә. Бу еллардагы аеруча игътибар үзәгендә булган спектакльләр массакүләм сәхнәләренә сыгылмалылыгын, зәвыкылыгын, үткен драматизм б-н көчле тамаша күрсәтүен бергә үрелеп баруын, пространствоны конструктив-метафорик чишелештә хәл итә алуын чагылдыра: «Ревизор» (1994, Н.В. Гоголь), «Банкрот» (1996, А.Н. Островский), «Хәтәр йомыркалар» («Роковые яйца», 1997, М.А. Булгаков повесте буенча), «Түбәдәгә скрипкачы» («Скрипач на крыше», 1998, Д. Стайн, Д. Бок мюзикль; ТРның Г.Тукай исем. Дәүләт бүләге, 2000), «Пиши дамасы» («Пиковая дама», 1999, А.С. Пушкин повесте буенча), «Өч тиенлек опера» («Трёхгрошовая опера», 2001, Б. Брехт, К. Вайль), «Чия бакчасы» («Вишнёвый сад», 2004, А.П. Чехов), «Глумов» («Һәр акыл иясен дә гадилек жинәр» — «На всякого мудреца довольно простоты», 2007, А.Н. Островский), «Абзыккай төше» («Дядюшкин сон», 2008, Ф.М. Достоевский повесте буенча), «Бөек комбинатор» («Великий комбинатор», 2009, И.И. Ильф, Е.Петровның «Унике урындык» («Двенадцать стульев») романы буенча).

1996 да «академия театры» исеме бирелә. 2011 дә театр труппасында РФнең халык артистлары В.В. Кешнер, С.Г. Романова, Г.Н. Прытков; РФнең атказ. артисты Ф.М. Пантюшин; ТРның халык артисты М.О. Галицкий, ТРның атказ. артистлары А.А. Иванова, Д.А. Огарёва, И.И. Чернавина, Е.И. Галицкая, И.А. Славутский, М.В. Голубев, Э.Ф. Фәрдиева һ.б. була. 1994 елдан театрының баш режиссёры, 2007 дән сәнгать житежесе-директоры — РФнең халык артисты А.Я. Славутский, баш рәссамы — РСФСР-

ның атказ. сәнгать эшлеклесе һәм ТРның халык рәссамы А.М. Патраков.

Әд.: Крути И. Русский театр в Казани. М., 1958; Ингвар И., Илялова И. Русский театр в Казани. К., 1991.

Ю.А. Благова.

КАЗАН ИЗГЕЛӘРЭ, Казан епархиясе терр-ясендә шөһрәт казанып һәм биредә аеруча ихтирам ителеп, Рус Православие чиркәве тарафыннан рәсми рәвештә изгеләштерелгән руханилар. 4 (17) октябрьдә Казан изгеләре бәйрәм ителә; епархия чиркәүләрендә билгеле көннәрдә үткөрелгән гыйбәдәт вакытында һәркайсының исемнәре искә алына. 16 йөз ахырында *Гурий, Варсонофий, Герман*, газап чигүчеләрдән Авраамий (Болгарский), *Иоанн, Пётр, Стефан*, 1913 тә *Гермоген* канунлаштырылалар. 1990 елларның 2 нче яртысында изгеләргә тидләштерелгән *Иона* һәм *Нектарий, Гавриил* (Зырянов) һәм совет чорының купсанлы газап чигүчеләре — Казан митрополиты *Кирилл* (Смирнов), Амбросий (Гудко), *Елантау монастырның шәһит киткән изгеләре. Раифа шәһитләре, Димитрий Шишокин, Филарет* (Великанов) канунлаштырылалар.

Әд.: Никанор (Каменский). Казанский сборник статей. К., 1910; Месяцеслов казанских святых. К., 2002.

КАЗАН ИКЪТИСАДЧЫЛАР ЖӘМГЫЯТЭ (Император карамагында), ижтимагый оешма. Ирекле икътисад оешмасы президентты граф Н.С. Мордвинов инициативасы б-н 1839 елда нигез салына. Оештыручылар арасында — Н.Д. Бульгин, П.И. Еремеев, Н.И. Лобачевский, М.Н. Мусин-Пушкин, А.К. Пирх, С.С. Стрекалов, К.Ф. Фукс. 1879 да жәмгыяттә 109 әгъза була; төрле елларда: С.Е. Александров, М.М. һәм Х.М. Апанасовлар, И.К. Бабст, А.М. Бутлеров, Н.П. Вагнер, М.Я. Киттары, Д.А. Корсаков, А.А. Крупеников, И.Мостафин, С.В. Пахман, А.С. Унженин, А.К. Чугунов, Г.Юнысов һ.б. Жәмгыять устави (1868 дә кабул ителә) максаты — Идел-Чулман төбәгендә авыл хужалыгын, сәнгатьне һәм сәүдәне үстерүгә, халык сәламәтлеген саклауга булышлык итү, дип билгели. Жәмгыять әгъзалык взнослары, аерым кешеләр, губерна хакимияте, земстволар, башка учреждениеләр биргән акчалар исәбенә яши. Президент, вице-президент (1869 дан), бүлекчә рәисләре, сәркәтип, казначей составындагы президент советы житекли. Баштарақ 5 бүлекчәдән тора: әчке идарә, фәнни эшләр; авылда йорт эшләре алып бару һәм жир эшләрен камилләштерү; төрле кул эшләре һәм сәүдә; кеше һәм төрле йорт хайваннары сәламәтлеген саклауны кайгырту; 1868 дән — 3 бүлекчә: а.х., мануфактура-техник һәм мед. 1840 та жәмгыять каршында жир эшкәртү кораллары һәм машиналары депосы, күрсәтмә ойрәнү фирмалары һәм китапханә ачыла, 1894 тә умартачылык һәм бакчачылык буенча гамәли курслар оештырыла. 1845 тә жәмгыять Казан губернасында беренче мәртәбә «авыл хужалыгы житештермәләре» күргәзмәсен ача (аннары Казанда күргәзмәләр — 1852, 1860, 1866, 1880 дә). 1848 дән Рус география жәмгыяте б-н берлектә Казан губернасында метеорология күзәтүләре алып бара. Жәмгыять әгъ-

залары авылдагы хужалар (Мәскәү, 1864), табигатьне өйрәнүчеләр (С.-Петербург, 1867) һ.б. съездларда катнашалар. 1880 нән жәмгыять даими рәвештә чәчү орлыклары күргәзмәләре, орлыкларны бушлай бирүне оештыра, күргәзмәләренң каталогларын чыгара. К.и.ж. көчә б-н Казан губернасы а.х. хужалары съездлары үткәрелә (1882, 1893), аларда авыл хужалыгын үстерү, яна а.х. техникасын һәм туфрак эшкәртү алымнарын, жир эшләренен яңа формаларын куллануның икътисади нәтижәләлеген, крәстиян терлекләрен яхшырту мәсьәләләре тикшерелә, губернада а.х. производствосын камилләштерү өчен өр-яңа агротехник эшләрнең тәкъдим ителә. Жәмгыять «Записки Императорского Казанского экономического общества» ж-лын нәшер итә, анда К.и.ж. эшчәнлеге турында отчетлар, утырышларның беркетмәләре, а.х. производствосын камилләштерү, сәнәгатьне һәм сәүдәне үстерү буенча фәнни-практик тикшеренүләрнең нәтижәләре басыла, өр-яңа агрономик белемнәр һәм агротехник алымнар пропагандалана һ.б. 1865 тән Казан губернасы эшлекле даирәләрен үзәнчәлекле реклама белешмәсе — «Справочная книга для записей предложений и спроса» нәшер итә. Жәмгыять әгъзалары крәстиян хужалыклары, жирләрен эшкәртү формалары, авыл һөнәрчелек сәнәгате, авыл хужалыгында яллы хезмәттән файдалану, 1891 елгы ачылыкның сәбәпләре турында (Мәскәү а.х. жәмгыять б-н бергәләп) материаллар жыю һ.б. б-н шөгьльләнә (аларның бер өлеше 1851, 1852, 1853, 1854 елларда «Путевые заметки из поездки по Заволжье» да басыла). 1894 тә К.и.ж. С.-Петербургта үткән халыкара жиләк-жимеш үстерү күргәзмәсендә Казан губернасы исеменнән катнаша. 1866 елда жәмгыять әгъзаларының актив катнашында Казанда халыкка мед. ярдәме күрсәтүче Александров хастаханәсе ачыла. 1900 еллар башында үз эшчәнлеген туктата. К.и.ж. президентлары: С.С.Стрекалов (1839–42), С.П.Шипов (1842–46), П.А.Чертов (1846–47), И.А.Боратынский (1847–58), П.Ф.Козлянинов (1858–64), М.К.Нарышкин (1864–67), Н.А.Скарятин (1867–78), А.Г.Осокин (1878–88), С.Н.Теренин (1888–98), А.П.Мамаев, А.И.Косич.

Әд.: О л ф е р ь е в Н.И. Краткий исторический обзор действий Казанского экономического общества со времени основания до 1853 года // Зап. Казан. Имп. экономического об-ва. 1854. Ч. 1, кн. 1–2; Ч у г у н о в а А.К. К пятидесятилетию Императорского Казанского экономического общества. Ист. записка. К., 1889; У т е х и н Н.В. Общие задачи Императорского Казанского экономического общества. К., 1905; С м ы к о в Ю.И. Казанское экономическое общество и проблема сельскохозяйственной техники в Среднем Поволжье (40–90-е гг. 19 в.) // Очерки истории народов Поволжья и Приуралья. К., 1967. Вып. 1; Записки Казанского экономического общества 1854–1861 гг.: Указ. содерж. К., 1990.

Р.В.Шәйдуллин.

КАЗАН ИСКЕ ДИН ТАРАФДАРЛАРЫ ЕПАРХИЯСЕ, к. *Казан-Ватка епархиясе*.

КАЗАН ИТ КОМБИНАТЫ, азык-төлек сәнәгате пр-тиесе. Эшләүчеләр саны — 650 кеше (2009). 1993 елдан АЖ. 1937 дә Яңа Татар

бистәсендә 1892 дә төзелгән шәһәр терлек сую урыны жирлегендә оештырыла. Элек шәһәр читендә эшлән килгән һәм тирәлекне, бигрәк тә эчәргә яраклы сунны пычрату чыганаclarына әверелгән 10 хосусый терлек сую урыны ябыла. 1950 еллар ахырынан комб-тның матди-техник нигезен яңарту башлана.

Хәзерге вакытта пр-тие заманча технол. базага ия, ул ТРдагы 10 ит комб-ты арасында иң эресе санала. Казан халкын төп ит һәм ит продуктлары б-н тәмин итүче. Азык-төлек товарлары б-н бергә техник эшләнмәләр житештерә. Төп продукциясе — терлекнең барлык төрләре ите һәм субпродуктлары, 100 дән артык исемдә казылык эшләнмәләре, 20 дән артык исемдә ит ярымфабрикатлары, ш.и. фарш, гуляш, пилмәннәр, котлетлар, рагу һәм аш пешерү өчен ашханә ярымфабрикатлары, эретелгән майлар, натураль казылык тышчасы, коры терлек азыклары, техник майлар, тиреләр, мед. сәнәгате өчен махсус һәм эндокрин-ферментлы чимал һ.б. 2009 да житештерелә (мең т ларда): 1 нче категория ит һәм субпродуктлар — 2,6, казылык эшләнмәләре — 5,8, ит ярымфабрикатлары — 0,5, эретелгән майлары — 0,1, коры терлек азыклары — 0,4. 1990 елларга кадәр продукция доньяның 13 иленә (Кубага, Венгриягә, Франциягә һ.б.) чыгарыла. 2000 елларда продукция ТР һәм Мәскәү кулланучыларына жиберелә.

Житештерү күрсәткечләре буенча 1968–89 да К.и.к. күп тапкырлар шәһәрдә, республикада һәм тармакта призлы урыннар били. «Алгарыш хақына партнерлык» халыкара программасында катнашуы өчен 1996 да К.и.к.на «Алтын пальма» бүлгә һәм призы бирелә. 1999 да «Россиянең иң яхшы 100 товары» Бөтенроссия конкурсында К.и.к. 5 дипломга, «Иң яхшы азык-төлек продукциясе — 2000» конкурсында 3 нче дәрәжә дипломга һәм бронза медальгә лаек була. Күп кенә хезмәткәрләренә дәүләт бүләкләре, ш.и. 1 кешегә Соц. Хезмәт Герое исеме бирелә, 200 дән артык кеше орденнар һәм медальләр б-н бүләкләнә.

Пр-тие житәкчеләре: Н.А.Таркаев (1961–65), В.В.Кусов (1965–91), М.Ш.Хөсәенов (1991–99), Р.Р.Гайзатуллин (1999 дан). И.Н.Афанасьев.

КАЗАН КАЙМАСЫ, СССР Оборона дәүләт ком-тының 1941 ел 13 октябрь карары нигезендә Казанны немец-фашист гаскәрләренә ихтимал булган һөжүменнән саклау өчен оештырылган инженерлык ныгымталары системасы. Төзелеш житәкчеләре: Ф.М.Ковальский, И.М.Ильина, А.П.Баранников һ.б. Саклану чиге Казан тирәсендә зрым-бозра булып урнаша. Чуашстан һәм Татарстан терр-яләре буйлап Покровка авылынан Урмары, Кайбыч, Апас авыллары аша Куйбышев шәһәренә (ТАССР) кадәр сузыла. К.к.ның озынлыгы 331 км, ш.и. 151 км танк үтмәлек тирән чокырлар, 79,61 км эскарплар, 1,96 км контрсакаллар тәшкил итә. 392 идарә-командальк һәм күзәтү пункты, 98 яшерен ату ноктасы, танкка каршы ата торган 45 мм лы туплар өчен — 44 дзот, 76 мм лы туплар

өчен 12 дзот, 419 землянка төзелә. Корыlmалар бик авыр шартларда (каты салкыннар), нигездә, колхозчылар көчә белән төзелә. Анда ш.у. хезмәткәрләр, эшчеләр, мәктәп балалары һәм студентлар да катнаша. Казанны саклау корыlmаларында иң күбә 107 мең кеше (1941 нән декабрь) катнаша. 1942 нән 11 февралендә К.к. дәүләт комиссиясе тарафыннан кабул ителә. Немец-фашист гаскәрләре Мәскәү янында тар-мар ителгән (1941–42), консервацияләнә.

В.Ф.Телишев.

КАЗАН КАЛЬГАСЫ, к. *Казан Кремле*.

КАЗАН КАНТОНЫ, к. *Арча кантоны*.

КАЗАН КАПКАЛАРЫ, 15 йөз — 16 йөзнен 1 нче яртысында Казан кирмәненә (Кремльгә) керү юллары-капкалары. Саклану өчен аеруча мөһим урыннарда шәһәр диварлары чатлары булып хезмәт итүче хәрби манаралар эшләнгән. Казан ханлыгы чорында К.к. берничә тапкыр (1505, 1530, 1546, 1551) үзгәртеп корыла. Хан кальгасы (цитадель) капкалары: Нурали, Алабуга, Су капкасы, Көбәк; бистәләргә ягындагылар: Хан, Зур, Көрәш, Арча, Нугай, Томән, Кырым, Аталык һ.б. *Казанның яулап алынуы* (1552) вакытында жимерелгәннәр. Күп манараларның археол. калдыклары өйрәнелмәгән диярлек. Ш.у. к. *Казан Кремле*.

Әд.: К а л и н и н Н.Ф. Казань. К., 1955; История Казани. К., 1988. Кн. 1.

И.Л.Измайлов.

КАЗАН КЕТГҮТ ЗАВОДЫ, к. «Татхимфармпрепаратлар».

КАЗАН КИЕЗ ИТЭК-КИЕЗ КОМБИНАТЫ, к. «Валком».

КАЗАН КИНОХРОНИКА СТУДИЯСЕ, хроникаль-документаль характердагы кинофильмнар әзерләүче ижат пр-тиесе. 1961 елдан үзенең житештерү базасы булган мөстәкыйль оешма сыйфатында эшли башлый (РСФСР мәдәният министрының 1961 елның 3 июнь 589 нчы указы нигезендә). «Таткино» һәм 1932 дә «Союзкинохроника»ның Татарстан бүлгә итеп үзгәртелгән («Союзкинохроника»ның Татарстан житештерү базасы) «Востоккино» Татарстан бүлегеннән башлангыч ала. 1936 да Татарстан житештерү базасы К.к.с. дип, 1939 дан СССР ХКС каршындагы Кинематография эшләре ком-тының Хроникаль-документаль фильмнар житештерү баш идарәсенә Казан хроникаль-документаль фильмнар студиясе дип үзгәртелә. 1942 дән Казан студиясе «Идел буе» («Поволжье») документаль киножурналы өчен сюжетлар тошерү б-н шөгьльләнүче Куйбышев документаль фильмнар студиясенә кинохәбәрчә пункты итеп үзгәртеп корыла. «Партизаннарга бүләкләр» («Подарки партизанам», 1942, № 1), «Икмәк — жиңү коралы» («Хлеб — оружие победы», 1943, № 6), «Алар кайттылар» («Они вернулись», 1946, № 8), «Төнлә ашылык сугу» («Ночная молотба», 1947, № 44), «Идел аша нефтьтүткәргеч» («Нефтепровод через Волгу», 1956, № 12), «Сугыш жирләре буйлап» («По местам боёв», 1958, № 37), «Айдагы ракета» («Ракета на Луне», 1959, № 36) һ.б. сюжетлар тө-

шерелә. Казан кинематографистлары, ш.у. «Кадрле кунак» («Дорогой гость», 1943), «Орденлы Чувашия» («Орденосная Чувашия», 1945), «Мари Республикасы» («Марийская Республика», 1946), «Рак һәм аның белән көрәш» («Рак и борьба с ним», 1947), «Авыл укытучысы» («Сельская учительница», 1948), «Совет Мордовиясе» («Советская Мордовия», 1949), «Казан университетына 150 ел» («Казанскому университету 150 лет»,



1. «Совет Татарстаны» (1930); 2. «Нәҗип Җиһанов» (1969); 3. «Тамырлар» (1999), фильмнарыннан кадрлар.

1954), «Совет Татарстаны сәнгате» («Искусство Советской Татарии», 1957), «Татарстан нефтьчеләрендә» («У нефтяников Татарии», 1959) һ.б.ш. документаль фильмнар төшерә. 1961 дән СССР Мәдәният министрлыгы системасында Казан киностудиясе оеша. Беренче директорлары — А.Н.Краев; режисёрлары — К.Х.Поздняков, Н.И.Лебедев, В.П.Невежин, В.Ф.Савельев, Ю.А.Карамышева, А.С.Стремяков, В.В.Стрелков, Ш.М.Сарымсаков, Х.Ф.Фәхретдинов, Э.Х.Үтәгәнов, Н.К.Валитов, М.А.Разбежкина, В.Е.Игнатюк; операторлары — К.Ф.Мотков, В.И.Севастья-

янов, В.А.Кузьмин, А.Г.Привин һ.б. Киностудия каршында мультжасток булдырыла (мультипликация сюжетлар һәм фильмнар төшерү б-н шөгылләнүче бүлекчә), нәфис фильмнарны дубльләштерүче, фильмнарны татар, башк., удмурт, мари һәм мордва телләренә тәржемә итүче группа оеша, Йошкар-Ола, Чабаксар, Саранск шәһәрләрендә хәбәрчелек пунктлары булдырыла. «Фуджи» һәм «Кодак» (2000 нән) тибьндагы киноплёнкарны кайнар эшкәртү буенча яңа житештерү-технол. процессы, компьютер монтажи системасы кертелә. Студия «Кин Иделдә» («На Волге широкой») исемле хроникаль-документаль кинож-л (1994 кә кадәр елына 36 номер чыга торган була), «Татарстан» киноелязмасы ж-лын (1997 дән, елына 12 чыгарыш), «Идел бие округлары: көн артыннан көн» («Поволжские округа: день за днём») киноальманахын (2004 тән) чыгарып килә. Киностудиянең их яхшы эшләрненн — «Эрзя» (1966), «Габдулла Тукай» (1969), «Жылылык юллары» («Дороги тепла», 1973), «Жәлил. Көрәш сәхифәләре» («Джалиль. Страницы борьбы», 1976), «КамАЗ — ул без» («КамАЗ — это мы», 1977), «Сабан туена барганда» («Дорога на сабантуй», 1980), «Татарстан нефтьчеләре» («Нефтяники Татарии», 1982), «Рәссам Иван Шишкин» («Художник Иван Шишкин», 1982), «Түбән Кама варианты» («Нижекамский вариант», 1984), «Ялкынланып яныгыз» («Взвейтесь кострами», 1985), «Ә сезнең ишегалдында?», «Исәнме, Лёша!» («А у вас во дворе?», «Здравствуй, Лёша!», 1987), «Бу аңлап булмый торган Галимжанов» («Этот непонятный Галимжанов», 1988), «Үземне мин кызгана белмим ...» («Себя жалеть я не умею...», 1989), «Терек су» («Вода живая», 2000), татар телендә «Күктау» нәфис фильмы (2002), «Казан планетасы» («Планета Казань», 2003), «Минем Казаным» («Моя Казань»), «Алмаз Монасийпов — Казаным ... Казаным ...», «Алабуга, яки Марина турында тош» («Елабуга, или Сон о Марине») — барысы да 2005 елда. К.к.с.дә төшерелгән кинофильмнар күп тапкырлар халыкара, бөтенсоюз, бөтенроссия кинофестивальләрендә катнаша, призларга һәм бүләкләргә лаек була.

Әд.: Алексеев И. Рубежи кинодокументалистов Татарии. К., 1974; Казань: Спец. вып. 2001. № 9/10; Алексеева Е. Сила традиции. Из истории кино в Татарстане // Казань. 2004. № 7.

Е.П.Алексеева.

КАЗАН КОММЕРЦИЯ УЧИЛИЩЕСЕ, уку системасы буенча гимназия һәм реаль уч-шеләргә альтернатив, коммерция юнәлешле дәүләтнеке булмаган урта уку йорты. 1896 елдан коммерция уч-шеләре турындагы Нигезләмә нигезендә Казан шәһәре думасы инициативасы б-н 1905 нең гыйнварында ачыла. Рус һәм татар буржуазиясе өкылләреннән төзелгән Попечительләр советы житекчелек итә. К.к.у. абруйлы уку йорты була, анда, башлыча, хәллә түрәләреннән, профессорлар, эшмәкәрләр, татар сәүдәгәрләреннән уллары укый. Училищеләре тәмамлаучыларның яргысы диярлек коммерция ин-тларына, калганнары университетларга һ.б. югары уку йортларына керә. Тәмамлаучылар ара-

сында Ш.С.Алкин, Г.М.Рәхим бар. 1918 дә училищелә урта мәктәп итеп үзгәртелә. Архитекторлар П.П.Гольшев һәм В.А.Трифонов проекты буенча 1905–08 дә төзелгән йортта урнашкан (хәзер Казан а.х. академиясе бинасы, архит-ра истәлегә).

Әд.: Десятилетие Казанского коммерческого училища. 1905–1915. К., 1916.

КАЗАН КОМПРЕССОР МАШИНАЛАРЫ ТӨЗҮ ЗАВОДЫ («Казанкомпрессор-маш»), үзәктән кугыч һәм винтлы компрессорлар, суыткыч машиналар һәм алар жирлендә жайланмалар житештерү буенча РФнең әйдәп баручы пр-тиесе. Эшләүчеләр саны — 2400 дән артык кеше (2010). Казан компрессорлар з-ды 1946 елда төзелә башлый. 1951 дә завод беренче продукциясен — кислород сәнәгате өчен 220 кг/см² басымлы, минутка 1,5 м³ кысылган һава бирүче пешкәкле компрессорлар эшләп чыгара. 1955 тә үзәктән кугыч һава компрессорларын житештерү башлана. 1957 дә завод составында компрессорлар төзү буенча махсус КБ (к. *Үзәктән кугыч һәм роторлы компрессорлар институты*) оештырыла. 1958 гә компрессорлар эшләүнең тулы циклын колачлаган цехлар файдалануга тапшырыла; проектта каралган күткә (елга 400 ләп компрессор) ирешелә. 1950 еллар ахырыннан завод зур суыту егәрлекле машиналар житештерүне үзләштерүгә керешә. Киң колачлы үзгәртеп корулар (1959–65) нәтижәсендә яңа производство куәтләре булдырыла; гамәлдәгеләренә техник жиһазландыру дәрәжәсе күтәрелә; төрле типтагы фреон, аммиак, һава (СССРда беренче тапкыр) турбосуыткыч машиналарын, төрле технол. газлар өчен махсус пешкәкле компрессорларны, үзәктән кугыч куәтле циркуляциян компрессорларны күпләп чыгару жайга салына. Житештерү күләме 4 тапкырга арта. Завод продукциясе СССРның металлургия, химия, нефть химиясе, тау-казылмалар, текстиль сәнәгате пр-тиеләрендә күп кенә технол. процессларны модернизацияләүдә зур роль уйный. Компрессорлар гражданныр һәм хәрбиләр судноларында, су асты көймәләреннән күмелү, зур биналарның (Мәскәүдәге «Россия» кунакханәсе, «Останкино» телеүзәге) вентиляция һәм кондиционерлар системаларында һ.б.да кулланыла. Югары дәрәжәдәге житештерү жиһазлары эшләүдәге казанышлары һәм 1959–65 еллар 7 еллык планын вакытынан алда үтәгән өчен завод коллективы Хезмәт Кызыл Байрагы ордены б-н бүләкләнә. 1970–80 елларда житештерү-техник базасын модернизацияләү барышында яңа производство корпуслары, заманча сынау һәм приборлар жиһазлары б-н тәэмин ителгән сынау станциясе төзелә, яңа производстволар оештырыла. Яңартылган технол. паркның югары житештерүчәнлеген автомат һәм ярымавтомат металл кискеч, тимерчелек-пресслау, эретеп ябыштыру жиһазлары; ш.и. санлы программа б-н идарә ителүче станоклар, бинаның термик шартларын көйләүдә аеруча төгәл (тайпылыш чиге микронгача) прецизион металл кисү станоклары тәшкил итә. Автоматлаштырылган проектлау системасы, компрессорларның корыч һәм

титаннан эшлэнгән көпчәкләрен эретеп ябыштыру, роторларның эш вакытында әйләнүен махсус «Шенк» станокларында (ГФР) баланслау, табаклы коргычны лазер б-н кисү, чуенның бакыр б-н легирланган яңа коелмасын файдалану буенча прогрессив технологиялар эшләнә һәм гамәлгә кертелә. Бу исә продукцияне күпләп житештерү өчен күбесе илдә һәм дөньяда беренче булган мөһим техник чишелешләрен табу мөмкинлеге бирә: 1972 дө завод нефть-газ һәм тау-казылмалар сәнәгатендә, эл. станцияләрендә кулланылуы югары басымлы винтлы компрессорларның күпләп житештерүгә керешә, 1973 тә атм. һавасын файдаланып эшләүче экологик һәм икътисади яктан өстенлекле турбосуйткыч машиналар проектны эзәрләп, аларны эшләп чыгара башлый. 1980 еллар башында төрле газлар өчен махсус КБ тарафыннан эшлэнгән унификациялэнгән компрессорларның тиешкү үлчәмнәрдәгә рәтләре гамәлгә кертелә, бу исә кыска вакыт эчендә зур егәрлекле эре технol. комплекслар һәм жайланмалар булдыру мөмкинлеге бирә. Халык хужалыгында бензинны каталитик чистарту жайланмаларында һәм дизель ягулыкларын гидрочистартуда, шу. синтез-газ агрегатларында («Дрессер-Кларк» фирмасы лицензиясе буенча, АКШ, 1983) кулланылуы югары басымлы үзәктән кугыч компрессорлар зур әһәмияткә ия, аларны гамәлгә керту нәтижәсендә илдә азот к-тасын һәм азотлы минераль ашмаларны күпләп житештерү оештырыла. СССРда беренче тапкыр нефтьне газлифт ысулы б-н чыгару (бер ук вакытта 140 скважинадан 6 мең т/сәг., 1981) һәм нефтьнең иярчен газларын һәм сәнәгаттә файдаланылган газларны жыю буенча эре компрессор станцияләре (1982), нефть газын жыю өчен блок-контейнер рәвешендәгә тиз урнаштырыла торган «ТАКАТ» жайланмалары эшләнә (1988). Төрле елларда пр-тие шу. газларны суыту һәм бүлү детандерлар, редукторлар, кислород тутыру станцияләре, халык куллануы товарлары (спорт инвентаре, мебель фурнитурасы) чыгара. 1986–91 дө завод ТАССРдагы махсус жиһазлар житештерүче 6 машина төзү з-дыннан һәм 3 фөнни-тикшеренү ин-тыннан оештырылган «Казанкомпрессормаш» ФЖБнең баш пр-тиесе була. 1996 да хәзерге исемдәгә АЖ итеп үзгәртелә һәм үзгәртеп корыла. Составына үзәктән кугыч һәм винтлы компрессорлар з-длары, кою-эзерләү һәм сынау комплекслары, тышкы эшләр хезмәте, «ТАКТ» сәүдә йорты һ.б. бүлекчәләр керә. 1990 елларда «Волга» газ кудыру агрегатлары өчен басым тудыру жайланмалары, агросәнәгат комплексы өчен компрессорлар һәм турбосуйткыч машиналар, 1998 дән космоска очыру жайланмаларының термостатлау системаларына кысылган һава бирү компрессорлары чыгару үзләштерелә. 2000 елларда газ-турбиналы двигательләрнең яну камераларына ягулык газ бирүче төрле үзәктән кугыч һәм винтлы газ жайланмаларын, ши. Казандагы ТЭЦ — 1 өчен Россиядә беренче тапкыр ахыргы басымы 4,5 МПа булган «ТАКАТ» жайланмасын эшләп чыгару үзләштерелә. «Түбәнкаманефте-

хим» АЖ өчен бутил-каучук житештерүдә хлорлы метилны кысучы үзәктән кугыч уникаль жайланма, «ТАИФ-НК» АЖнең бензин з-ды өчен илдә беренче мультипликация торлы үзәктән кугычлы компрессор (житештерүчәнлеге — 1000 м³/мин.ка кадәр) эшләнә. Кислород, сероводород һ.б. газларны кысу өчен файдаланучы югары нәтижәле үзәктән кугыч компрессорларның яңа буынын эшләп чыгару башлана. Пр-тиенең төп продукциясе арасында — һаваны, инерт һәм технol. газларны кысып тутыру өчен 45 МПа басымлы һәм 1,5 тән 200 м³/мин ка кадәр житештерүчәнлекле, төрле типтагы күчергечле



Казан компрессор машиналары төзү заводы. Административ корпус.

үзәктән кугычлы һәм винтлы компрессорлар; аммиак, пропан, һаваны 40–10000 Көм аралыгында –120 °С ка кадәр суытучы турбосуйткыч жайланмалар; 2–16 МПа басымда газларны бүлү өчен детандер-компрессор агрегатлары; комплектау һәм запас частылар. Пр-тие кулланылуга жиһәрелгән эшләнмәләрен монтажлау һәм аларга хезмәт күрсәтү б-н шөгыльләнә, шу. илдә һәм чит илләрдә эшлэнгән насос-компрессор жиһазларына экспертиза, диагностика ясау, төзәтү эшләрөн башкара. К.к. м.т.з. эшлэгән елларда 40 мең берүмлектән артык төрле компрессор һәм суыту техникасы житештерелә. 1955 тән завод продукциясе халыкара базарга чыгарыла һәм 50 дән артык илдә файдаланыла. Россиядә житештерелгән компрессор техникасының 20% тан артык өлеше завод тарафыннан эшләп чыгарыла. Продукцияне Россиядә, яқын дагы чит илләрдә, Кытайда нефть эшкәртү һәм нефть чыгару, машиналар төзү, газ транспортлау, металлургия пр-тиеләре, ши. «Сибур», «Татнефть», «Газпром», «Роснефть», «Лукойл», «ТАНЕКО» компанияләре куллана. Пр-тиенең эшләнмәләре Брюссельдәгә Бөтендөнья сәнәгат күргәзмәсендә «Гран-при»га (1958) һәм Лейпциг ярминкәсендә Зур алтын медальгә (1979) лаек була, 7 тапкыр СССР ВДНХсында күрсәтелә. Продукциянең югары сыйфаты һәм чит илләрдәгә заказчылардан дөгвалар булмаганы өчен заводка күп кеңә халыкара призлар — «Африка призы» (Мадрид, 1993), «Актив коммерция өчен приз» (Париж, 1994) «Алтын глобус» (Копенгаген, 1994), «Продукция сыйфаты өчен» (Женева, 1995), Европа халыкара конвенциясенә «Алтын йолдыз» сертификаты (Париж, 1993) бирелә. 1994–2000 дө ИСО-9001 халыкара сыйфат стандартлары

системасын гамәлгә керту буенча эш башкарыла һәм тиешле сертификат алына. 2005 тә К.к.м.т.з. «Россия Милли Олимп» дипломы б-н бүләкләнә. Пр-тиенең күп кеңә хезмәткәrlәре дәүләт бүләкләренә лаек була, ши. 11 кеше — СССР МС бүләге лауреатлары; 3 кешегә — ТАССР, ТРның атказ. фән һәм техника эшлеклесе, 15 кешегә — РСФСР, ТАССР, ТРның атказ. машина төзүчесе, 1 кешегә — ТАССРның атказ. сәүдә хезмәткәре дигән мактаулы исемнәр бирелә; 5 кеше — Ленин ордены, 3 кеше — Октябрь Революциясе, 40 кеше — Хезмәт Кызыл Байрагы, 3 кеше — Халыклар дуслыгы, 57 кеше — «Поёт билгесе», 33 кеше — «Хезмәт даны», 1 кеше — Дуслык, 1 кеше — «Хезмәт Байрагы» (ГДР), 1 кеше — «Болгариянең Алтын Ордены», 1 кеше — «Грюнвальд хачы» (Польша) ордены б-н бүләкләнә.

Пр-тие житегчеләре: П.Н.Горин (1948–58), А.А.Абедарский (1958), Т.С.Ломакин (1958–70), Р.А.Моратов (1970–73), Ә.М.Галиев (1973–96, 1986–91 дө «Казанкомпрессормаш» ФЖБ ген. директоры), Ю.М.Русаков (1986–91), И.Г.Хисамиев (1996 дан). Шу.у.к. Компрессорлар төзү.

Әд.: Тутаев М.З., Худяков В.П. Казанский компрессорный завод. К., 1979; 50 лет ОАО «Казанькомпрессормаш». К., 2001.

Ә.М.Галиев, С.Г.Белов.

КАЗАН КОНСЕРВАТОРИЯСЕ, Н.Г.Жиһанов исемнәдә. РФнең Мәдәният һәм кинематография федераль агентлыгы карамагындагы югары уку йорты. РСФСР ХКС карары б-н 1945 елның 13 апрелендә ачыла. 1945–88 дө ректоры Н.Г.Жиһанов була, 2001 дө консерваториягә аның исеме бирелә.

Уку йорты ачылганнан бирле фортепиано, оркестр, хор дирижёрлыгы, вокал ф-тлары эшләп килә, 1948 дө теоретик-композиторлык, 1961 дө халык музыка уен кораллары ф-тлары ачыла, 1972 дән органда уйнау өчен эзерлек курслары алып барыла. 1989 да татар музыкасы кафедрасы эшли башлый, 1995 тә татар музыка сәнгате ф-ты оештырыла.

Төрле елларда консерваториядә композиторлар: А.С.Леман, Г.И.Литинский, М.Ә.Мозаффаров, Р.М.Яхин, Л.З.Любовский; опера режиссёрлары Н.К.Даутов, Н.И.Якушенко; вокалистар: З.Г.Байрашева, В.А.Воронов, Е.Г.Ковелькова, В.А.Лазыко, З.Г.Хисмәтуллина, К.Е.Цветов; симф. оркестр дирижёрлары Ф.Ш.Мансуров, Н.Г.Рахлин, Ж.Г.Садрижиһанов, И.Ә.Шерман; хор дирижёрлары: М.А.Юдин, А.Ф.Бормусов, С.А.Казачков; пианистлар: В.Г.Апресов, Г.М.Коган, Л.Г.Лукомский, М.Д.Берлин-Печникова, М.А.Пятницкая, Э.А.Монасон; кыллы уен кораллары буенча: С.З.Басовский, Н.А.Брауде, А.Б.Бруун, Б.В.Капун, А.М.Лукацкий, Г.Х.Ходжаев; тынлы уен кораллары буенча: Д.К.Антонов, А.П.Баранцев, А.Г.Геронтьев, Н.Г.Зуевич, Е.И.Карпужин, А.П.Колпинский, Ш.Г.Низаметдинов, Л.М.Шлеймович; баянчылар: В.П.Плетнёв, А.В.Тихонов, И.И.Шәрипов, А.И.Шутиков; музыка белгечләре: Х.И.Булатова-Терегулова, Ю.В.Виноградов, Я.М.Гиршман, Г.Я.Касаткина, Ч.Н.Бахтия-

рова, Г.М.Кантор, Й.Н.Исәнбәт һ.б. укытучылар укыта.

К.к.ндә 1,3 меңнән артык белгеч әзерләнә. Алар арасында композиторлар: Р.З.Ахиярова, Ф.Ә.Әхмәтов, Ә.З.Бакиров, Р.Н.Белялов, Х.В.Вәлиуллин, С.Ә.Гобәйдуллина, Р.Ә.Еникиев, Р.Ф.Кәлимуллин, О.Л.Лундстрем, А.С.Миргородский, А.З.Монасыпов, Б.Г.Мөлеков, Ш.Х.Тимербулатов, З.Г.Хәбибуллин, М.И.Шәмсетдинова, Ш.К.Шәрифүллин, И.Д.Якупов, М.З.Яруллин; пианистлар: Л.И.Әхмәтова, Т.Г.Әхмәтов, Ә.К.Әхмәтова; скрипкачылар: М.Г.Әхмәтов, Ю.Ю.Виват, Г.Н.Крушельницкий, Г.З.Степанов; тромболист Г.З.Ройтфарб; вокалистлар: Л.Г.Башкирова, Р.Г.Билалова, В.Ә.Ганиева, Р.И.Ибраһимов, Р.З.Ильязов, И.Д.Ишбуләков, М.В.Казаков, Р.Х.Мифтахова, Ә.Г.Трескин, А.С.Фадеева, И.Г.Шакиров; хор дирижёрлары: Н.Г.Жүрөва, Л.Г.Кустабаева һ.б. бар.

Татарстан Республикасының Дәүләт симфоник оркестры, Татар опера һәм балет театры, Татарстан Республикасының жыр һәм био ансамбле, Татарстан һәм Идеал бую республикаларының башка әйдәп баручы коллективларының төп өлешен консерваторияне тәмамлаган белгечләр тәшкил итә.

Укыту — уен коралларында уйнаучылар (фортепиано, орган, клавесин, арфа, кыллы оркестр уен кораллары, тынлы һәм бәрмә оркестр уен кораллары, халык уен кораллары), дирижёрлык итү (опера-симфония, академик хор), вокал сәнгате (академик һәм халык жырларын башкару), композиция, музыка белеме, этномузыкалогия, балет педагогикасы белгечлекләре буенча алып барыла. 2005 тә көндәге бүлектә — 533, читтән торып уку бүлегендә 71 студент укый, шуларның 52 се бюджеттан тыш нигездә кабул ителә. Студентлар арасында Кытай, Корея, Япония, АКШ вәкилләре дә бар.

К.к.нең 16 кафедрасында 100 гә якын укытучы эшли, алар арасында ТРның 20 дән артык атказ. һәм халык артистлары, 24 профессор һәм 39 доцент, 5 фән. д-ры, 14 фән. канд-ты, ш.и. композиторлар: А.Б.Луппов, Л.З.Любовский, Б.Н.Трубин, А.М.Руденко; дирижёрлар: В.М.Васильев, В.Г.Лукиянов, Р.А.Халитов; вокалистлар: Ю.В.Борисенко, Г.Т.Ластовка, З.Д.Сәнгатуллина; музыка белгечләре: Л.В.Бражник, В.Р.Дулат-Алиев, А.Л.Маклыгин, З.Н.Сәйдәшева, Л.А.Федотова; пианистлар Г.К.Абдуллина, Э.В.Бурнашева, И.С.Дубинина, Е.В.Михайлов, С.Н.Работкин, В.А.Столлов, Ю.Ю.Сокольская, В.А.Таганцева; скрипкачылар: М.Г.Әхмәтов, В.А.Афанасьев, Ш.Х.Монасыпов; альтчы К.Х.Монасыпов; виолончелистлар А.Ә.Әсәдуллин, А.Н.Хәйретдинов; тынлы уен коралларында уйнаучылар А.Г.Гыйльфанов; органчы Р.К.Абдуллин, баянчылар А.Ю.Протасов, Ә.Ә.Фәйзуллин; думбрачы Г.Ф.Мөхәмәтдинова һ.б. укытучылар бар. Студентларның симф. һәм камера оркестры, халык музыка уен кораллары һәм татар музыкасы оркестры, академик һәм камера хоры, опера студиясе, кыллы кuartет һ.б. ижади коллективлары эшли. 1960 тан консерватория кар-

шында *Махсус урта музыка мәктәбе* эшләп килә.

К.к. музыка сәнгате мәсьәләләрен өйрәнү буенча төбәктә төп фәнни үзәк булып тора. Музыкаль фольклор кабинеты ТР районнарына һәм татарлар күпләп яшәгән төбәкләргә экспедицияләр оештыра. Төп фәнни юнәлешләр: Татарстанның хәзерге музыка мэдәнияте, төрки, фин-угор, славян халыкларының традицион музыка сәнгате һәм аларның узара йогынтысы, музыка социологиясе, Европа һәм рус музыкасы теориясе һәм тарихы мәсьәләләре, музыка белеме һәм муз. башкару сәнгате проблемалары. 1990 нан редакцияләү-нәшрият бүлеге эшли.



Казан консерваториясе.

«Музыка сәнгате» белгечләре буенча аспирантура, 2003 тән кандидатлык диссертациясе яклау советы эшләп килә. К.к. китапханәсендә 400 меңнән артык саклау берәмлегенә (китаплар, ноталы басмалар, аудио һәм видеоязмалар, ш.и. уникаль кулъязмалар) исәпләнә.

1962 дән консерватория элекке Дворянар йортына, сонрак КПСның Татарстан өлкә ком-тына караган бинада урнаша (1915–38, арх. С.В.Бечко-Друзин, Р.М.Мортазин); бина архит-ра ядкәре булып тора. 4 концерт залы, 3 орган бар. Укыту базасы сыйфатында *ТРның Зур концерт залы* файдаланыла. 1988 елдан ректоры — Р.К.Абдуллин. *Әд.*: Казанская государственная консерватория. К., 1998. *Р.К.Абдуллин.*

КАЗАН КООПЕРАЦИЯ ИНСТИТУТЫ, Россия кооперация ун-ты ф-лы, дәүләтнеке булмаган югары уку йорты. Оештыручысы — РФ Кулланучылар жәмгыяте берлеге үзәге (Центросоюз). 1987 елның октябрь аенда Белгород кооперация ин-тының кулланучылар кооперациясе белгечләре һәм житекче хезмәткәрләренң белемен күтәрү ф-ты буларак ачыла. 1989 дан «Мәскәү кооперация институты» кулланучылар кооперациясе фәнни комплексына караган кулланучылар ин-тының Казандагы квалификация күтәрү ф-ты, 1992 дән — Мәскәү кулланучылар кооперациясе ун-тының Казан ф-лы, 1997 дән — институты, 2006 дан — хәзерге исемдә. Кулланучылар кооперациясе өчен бухгалтерлык исәбе һәм аудит, сәнгате пр-тисе икътиса-

ды һәм идарәсе буенча белгечләр әзерли. 2010 елда уку йортында 1100 ләп студент укый; фәнни-пед. коллективта 50 кеше, ш.и. 6 фән. д-ры һәм 27 фән. канд-ты эшли.

КАЗАН КООПЕРАЦИЯ ТЭХНИКУМЫ, Татарстан кулланучылар берлегенң урта һөнәри уку йорты. 1952 елның июлендә оештырыла. Икътисад һәм бухгалтерлык исәбе, товар белеме, жәмәгәт туклануы продукциясе технологиясе, жәмәгәт туклануында хезмәт күрсәтүне оештыру, кунакханәләр сервисы, икмәк технологиясе, кондитер һәм макарон эшләнмәләр, хокук белеме буенча урта һөнәри белемле белгечләр әзерли. Укыту фәкаты коммерция нигезендә генә алып барыла. 2010 да 1100 студент укый (көндәге бүлектә — 720, читтән торып 420). К.к.т. ачылганнан бирле 23 меңгә якын белгеч әзерләнчәкәра. Укытучылар коллективында 40 кеше, ш.и. 1 РФнең атказ. укытучысы, 4 ТРның атказ. мәктәп укытучысы эшли. Филиаллары һәм вәкилләкләре Бөгелмә, Буа, Кукмара, Мамадыш, Нурлат шәһәрләрендә урнашкан.

Әд.: Б а я з и т о в К.С., Ш а к и р о в Р.В. Больше века на службе людям (из истории потребительской кооперации Республики Татарстан). К., 1995; В е с т ь р е н И. Парта. Техникум. Профессия // Лидер. 2002. № 6.

КАЗАН КОСТЁЛЫ (Католикларның Воздвижение Святого Креста чиркәве). Бина 1855–58 елларда төзелә (арх. П.Т.Жуковский). 1907–08 елларда чаң манарасы һәм элек алтарь урнашкан өлешендә янкорма салына (арх. Л.К.Хрщонович, Л.Л.Хрщонович).

Тәрәзәләре ярымтүгәрәк формада уелган, ал һәм ян-як фасадлары пилястрлар б-н ныгытылган, түбәсе өчпочмаклы фронтон б-н төгәлләнгән беркатлы бина. Ян-як фасадларга терәлп, дүртпочмаклы чатыр түбәле, симметрияле, ике катлы, квадрат рәвшендәге ике чаң манарасы урнашкан. Үзгәртеп корганнан соң, костёл Польшадагы католик храмнарда хас типик бинага әйләнә.

1929 елда ябыла. Соңуннан бина Казан авиация ин-тына (хәзер Казан техник ун-ты) тапшырыла һәм хәзер дә аның карамагында. Иске костёлны католиклар жәмгыятенә кабат кайтару мөмкинлеге булмау сәбәпле, 2008 елда Татарстан хөкүмәте акчасына яңа католиклар чиркәве төзелә. Ш.у. к. *Католицизм.*

КАЗАН КӨМӨШЧӨЛӨРӨ, 16–19 йөзләрдә кыйммәтле металлдан бизанү әйберләре житештерү һәм сату рөхсәт ителгән рус нәфис һөнәрчелек осталары атамасы. Аларга катгый рәвшәтә Көмөшчө рәтендә генә сату итәргә рөхсәт ителгән. 18 йөздән аларның эшчәнлеге Көмөшчө цехы тарафыннан тәртипкә салынган; әйбернен житештерү урыны күрсәтелгән шәһәр келәймәсе кертелгән, К.к. өчен Елан сурәте — Казан гербы һәм останың инициаллары күрсәтелгән исемле келәймәләр булдырылган. Монастырьлар һәм Архиерей йорты ихтияжлары өчен шәһәрнен бистә һөнәрчеләрнен тыш монастырь һәм йорт көмөшчеләре дә эшләнә.

1560 елларда Казанда байтак бистә һөнәрчеләре яшәгән. 1566–68 дә төзелгән «Казан һәм өзәнең теркәү кенәгәсе» мәгълүматла-

ры буенча, Көмеш рәтендә 17 кибет К.к.неке, ш.и. Мәскәү, Великий Устюг, Владимир, Кострома, башка шәһәрләрдән чыккан Лучка Пахомов, Третьяк Васильев, Рудак Борисов, Угримка Васильев һ.б.ныкы булган, бу икә әйберләренң сыйфатын һәм стилин дә билгеләгән.

17 йөздә Казан, Зөя шәһәрләрендә, Балык Бистәсе авылында көмеш әйберләр житештерүче осталарның саны бары Мәскәүдән генә калышкан. Көмешкә уеп бизәк төшерү, каралту һәм аеруча чүкәп бизәк төшерү эше югары сәнгатә дәрәжәдә куелган була. 1652–53 тә патша Алексей Михайлович ярлыгына туры китереп («Мәскәүгә көмешкә уеп бизәк төшерүчеләрне чакырырга һәм дәүләт чиркәве эшенә билгеләргә»), Мәскәү Кремлендәге Успение соборы иконостасы өчен чүкәп бизәк төшерү, алтын йөгертелгән көмеш япмалар эзерләүдә катнашырга Казан һәм Зөядән 9 оста: Афанасий Харламов, Григорий Иванов, Иван Емельянов, Терентий Корнилов һ.б. жиберелә. Болардан кала, К.к.нең патшага язган үтенеч хатында Казандагы



Шикәр комы өчен чүкәп бизәк төшерелгән савыт. Казан. 1768. Дәүләт Тарих музейе. Мәскәү.

митрополит бистәсеннән «үз эшләренң чын осталары» Григорий Семёнов, Родион Андреев һәм Балык Бистәсеннән — Оника Михеев, Степан Васильевның исемнәре дә атала. К.к.нең байтак эшләрә хәзер илнең төрле музейларында саклана (Мәскәү Кремленең Кораллар палатасы, Дәүләт Тарих музейе, Дәүләт Рус музейе, ТР Милли музейе һәм ТР Сынлы сәнгатә музейе): Казан воеводасы Томила Юдич Луговский өчен эшләнгән көмеш кысалы перламутр чәркә һәм фирәзә б-н бизәлгән көмеш чүмеч (икесе дә — 1630, Дәүләт Тарих музейе; көмеш чүмечләре аеруча эһәмияткә ия затлы бүлөкләрдән саналган); Казандагы Кизик монастырена нигез салган Казан митрополиты Андриан өчен гравюра ысулында бизәлгән «Кизиктагы 9 газап чигүче» дип язылган көмеш стакан (17 йөз ахыры, Дәүләт Кораллар палатасы). Казанда — Идел бие шәһәрләренң бердәнберендә — үзгә сыйфатлы жепкыр сәнгатә үсеш ала: әйберләргә эмаль йөгертелми, стильләре буенча алар Урта Азия яки Греция жепкырына якын тора, мәс., тәхеткә куелган хаччың (И.Юркин һәм С.Дмитриев) арты һәм ян-яклары жепкыр б-н башкарылган (1698, Дәүләт Рус музейе). К.к.нең 18 йөз эсәрләре арасында — шикәр савыты (1768, Дәүләт Тарих музейе), Инжилнең чүкәп бизәк төшерелгән япмасы (1700, ТР Милли музейе), «М.М.» (1790 еллар) һәм «П.М.» (1789–97) монограммалары ияләренң чүкәп бизәк төшерелгән икона япмалары

һ.б. бар. Чиркәү китаплары һәм иконалары япмалары рококо стилинңдәгә чәчәкләрдән, жиләк-жимешләрдән һәм үрмә гөлләрдән торган кушшы, күе урнашкан калку рельефлы бизәклә күпсанлы фигураларга бай, катлаулы композицияләре б-н аерылып торалар. К.к.нең Дәүләт Тарих музейендә саклана торган стакан һәм кубоклар формаларының тупаслыгы, төшерелгән кеше, кош, жәнлек сурәтләренң примитивлыгы б-н күзгә ташлана.

1839 елда 36 К.к. исәпкә алына, ш.и.: 1821–45 елларда остаханә хужасы С.Н.Козлов (эшләнмәләре арасында чүкәп бизәк төшерелгән пута каптырмасы — ТР Милли музейендә); 1824–76 да остаханә хужасы Ф.Е.Чернышов (эшләнмәләре арасында — чүкәп бизәлгән икона япмасы — ТР Милли музейе тупланмасында); «Е.Ч.» (1837–47) һәм «С.М.О.» (1816) монограммалары ияләре (икесе дә чүкәп бизәлгән икона япмалары аша билгелә).

19 йөзненң 2 нче яртысында — 20 йөз башында Казанда «Казан пробалар тикшерү округындагы алтын һәм көмеш әйберләр б-н эш итүче сәүдә-сәнәгатә оешмаларын теркәү китабы» мәгълүматлары буенча, үзенең ялланган эшчеләре һәм өйрәнчәкләре б-н эшли торган 60 ка якын көмешче-оста остаханәсе исәпләнгән (Көмеш цехы старшинасы — И.А.Фатьянов). Остаханәләренң продукция ассортиментында — зәркәң эшләнмәләр, аш-су өчен көмеш савыт-саба, дини кирәк-яраклар. Материал (алтын һәм көмеш), башлыча, Мәскәүдән, кайвакыт чит илләрдән, Нюрнбергтан (Германия) алынган. А.Н.Руквишиников (1865–1918, 1890 елда Казан фәнни-сәнәгатә күргәзмәсендә «көмеш эшләнмәләренә яхшы житештергән өчен» Зур көмеш медаль б-н бүләкләнә), И.Е.Разумов (1877–1918, шул ук күргәзмәнең алтын медале), А.А.Прохоров (1898–1915), И.М.Коренков (1862–?), Ф.М.Павлов (1898–1908), А.Г.Перминов (1898–1918) остаханәләре — аеруча эреләрдән саналган. ТР Сынлы сәнгатә музейе тупланмасында Ф.С.Козлов хезмәткәрләреннән «Көтелмәгән шатлык» һәм «Яхшы хәбәр» иконаларының чүкәп бизәк төшерелгән япмалары, А.И.Кузмищев хезмәтләреннән «Тихвин Мәрьям Анасы» иконасы оқлады саклана.

19 йөзненң 2 нче яртысы — 20 йөз башында көмешчеләр остаханәләре өз шәһәрләрендә дә эшли башлый: Чистайда — 6 (А.П.Муринов — 1909–16, К.Я.Логинов — 1902–07, П.В.Дуванеев — 1903–07 һ.б.), Алабугада — 3 (П.И.Акимов — 1909–16, В.А.Козлов — 1897–1916, А.О.Ситников — 1898–1905), Зөядә — 2 (В.А.Яковлев — 1899–1902, Н.И.Куроново — 1912–15), Тәтештә — 2 (А.Г.Абрамов — 1899–1918, А.А.Абрамов — 1898–1902), Богөлмәдә — 2 (И.Н.Мосолов — 1899–1902, К.А.Козлов — 1899–1902). К.к. традицияләрен шу. Балык Бистәсе һөнәр-сәнәгатә остаханәсе дә үстә.

Әд.: Постникова-Лосева М.М., Платонова Н.Г., Ульянова Б.Л. Золотое и серебряное дело XV–XX вв. М., 1983; Троиц-

кий В.И. Казанские и свияжские серебряники XVIII в. // Казан. музейный вестн. 1920. № 5/6. Е.П.Ключевская.

КАЗАН КӨНКҮРӨШ ХИМИЯСЕ ЗАВОДЫ, к. Хитон.

КАЗАН КРЁМЛЕ, 11–20 йөзләр шәһәр төзелеше истәлегә; 16 йөз уртасы — 20 йөз ахыры архит-ра ансамбле. Казансу елгасы һәм анын сул ермагы — Болак кушылган урындагы биек калкулык борынында чик бие кирмәне буларак барлыкка килә. Соңгы еллардагы археол. казу эшләре хәзергә К.к. терр-ясендә 11 йөздән алып монгол яуларына кадәр чорда болгар ныгытмалары һәм аннан соң Алтын Урда чоры кирмәннәре урнашканын раслады. 15 йөз башыннан — Казан бәкләге, 1430 еллар ахырынан — Казан ханлыгы, 16 йөз уртасынан соң — Казан наместниклыгы, 18 йөз башыннан — Казан губернасы үзәге. Беренче диварлары һәм манаралары агачтан корылган. Археол. мәгълүматлар буенча, 13–14 йөзләрдә ныгытылган мөйдәнда акташ һәм кирпеч биналар барлыкка килә. Казан бәкләге кирмәне хәзергә К.к.нең төньяк өлешенә урнашкан һәм якынча 400×250 м терр-яне алып торган. Көнъяктан ул вал өстенә корылган кирмән дивары һәм соңрак Тажик чокыры исемен алган яр б-н әйләндереп алына. 15 йөз уртасында К.к. кирмәннен яңарту башлана. Кирмән терр-ясен киңәйткәндә анын көнчыгышы дивары — калкулыкның нигезенә, ә көньяк дивары хәзергә чикләренә күчерелә. Казан ханлыгы кирмәне үзенең агач-таш диварлары б-н 13,5 м тирәсе терр-яне алып тора; формасы буенча төньяктан көньякка таба сузылган күпкырлы фигураны хәтерләтә. Кремль калкулыкның көнчыгыш сөзәкләгә буйлап кирмәннен көнчыгыш өлешен өстәмә ныгыту өчен хезмәт итүче эчке акташ дивар сузылып китә. Анын иң биек ноктасында Хан мәчете, Хан төрбәсе һәм Хан сарае урнашкан була. Археологик казу эшләре нәтижәсендә, ханлык чоры кирмәннендә монументаль корылмаларның нинди эзлеклеләктә төзелүе ачыкланды. К.к. ныгытмасында беренчеләрдән булып, 15 йөз уртасында, Мөхмүд хан идарә иткән чорда Хан мәчете, 15 йөз ахырында аннан төньяктарак беренче таш Хан төрбәсе, ныгытма үзәгендә Хан сарае төзелгән дип фаразлана. 15–16 йөзләрдә чикләрендә Хан ныгытмасыннан (цитадель) көньяктарак, Тажик чокырының төньяк сөзәкләгә янында мәдрәсә биналары б-н Кошариф мәчете корыла. Кирмәннен монументаль корылмалар төзелгән төньяк өлешенә көньяктан — Тажик чокыры буйлап, үтәп йөрү манарасы һәм чокыр аша салынган күпер булган акташ дивар б-н тотып алына. 16 йөзненң 1 нче яртысында беренче Хан төрбәсеннән ерак түгел, икенчесе корыла, шу. Хан мәчете зурайттыла. 16 йөз уртасында Казанның акташ-агач диварлары, фаразланган чка, 6 капкалы кирмәне була. Дүрттәсеннән: Нургали, Сбойливые (татарча исеме билгесез), Алабуга, Хан (Патша) капкаларының исемнәре безнең көннәргә кадәр килеп житкән. Төньяк манарадан кала, капкасыз манараларның саны һәм урнашкан жирләре төгәл билгелә түгел. Хан кирмәннендә, фараз ител-

гәнчә, 12 манара булган. Төньяк-көнбатыштагы Нурғали һәм көньяктагы Хан капкалары бәйләп торучы урам кирмәннән үзгә булып саналган. Археологлар кирмәннең төньяк өлешендә кайбер урамнар һәм тыкрыкларның юнәлешләрен, агач күперләр һәм тыгыз итеп салынган түзелеш нигезләрен ачыклайлар. Урамнарның киңлеге — 4–5 м, тыкрыкларның 2–2,5 м тәшкил иткән. Кирмәннең көнчыгыш сөзәклегенә итәнгә Алабуга һәм Сбойливые капкалары бәйләп торган һәм, күбесенчә, күнчеләр, аяк киеме тегүчеләр яшаган урам урнашкан була. Кирмәндә биек күзәтү манарасы булганлыгы мәгълүм. Аның хан ныгытмасына үтү манарасы яки Тажик чокыры буендагы күзәтү манарасы булуы ихтимал. Төньяк-көнбатыш сөзәклек өстендә, Нурғали манарасына төшә торган урын алдында, ихтимал, хан түрәләрен берсе Нурғали бинен сарай комплексы булган. Аның эчендә *Нурғали мәчете* урнашкан.

1552 елда Казан Иван IV гаскәрләре тарафыннан яулап алына һәм Казан наместниклыгы үзәгенә әйләнә. 1556 да Казанга Псковтан К.к.нең манараларын һәм диварларын яңадан торгызу өчен *И.Ширый* тәкчеләгендә 200 ташчы, таш ватучы һәм таш шомартучы жиберелә. 1556–64 тә арх. *И.Я.Постник* житақчеләгендә капкалы манаралар, кирмәннең төньяк һәм көньяк өлешләрендә акташтан диварлар төзелә. Рус архит-расы традицияләренә яраклаштырып, кайбер манараларга кечкенә чиркәүләр урнаштырыла һәм аларга яна исемнәр бирелә. Әйтк, әүвәлге Нурғали — *Николай* (соңрак Тайницкий), Алабуга — Воскресение (Вознесение Христова чиркәве б-н), Сбойливые — *Дмитрий* (агачтан, *Дмитрий Солунский* чиркәве б-н), Төмән — *Сергий* (Сергий һәм Троица чиркәүләре, соңрак Преображение), Хан (Патша) — Спас (Спас Нерукотворный чиркәве б-н) манарасы итеп үзгәртелә. Таштан салынган *Никола*, Воскресение һәм *Сергий* манаралары бер яруслы, турыпочмаклы була һәм агач чатыр б-н очлана. *Спас манарасы* кирмәннең төп үтөп йөрү манарасы булып кала. 1552 дән соң, татар кирмәннең майданын көньяк диварларны турайту хисабына зурайтыла, көньяк-көнчыгыш һәм көньяк-көнбатыш почмакларында Псков осталары тарафыннан түгәрәк манаралар төзелә. Хан заманындагы квадратлы Төньяк манара нигезендә түгәрәк манара торгызыла. Шуңа ук вакытта Алабуга һәм Сбойливые манаралары арасындагы көнчыгыш дивар акташтан корылган Көнчыгыш манара б-н ныгытыла. 1565–68 еллардагы Писцовый кенәгә диварның акташтан торгызылган өлеше Хан кирмәннең акташ диварлары калдыкларына 197 мән бура тоташтырылуы турында хәбәр итә. Кирмәннең таш һәм имән диварларының периметры 893 саженьга (1902,1 м) житә. Преображение һәм *Никола* капкалары арасындагы Көнбатыш түгәрәк манара да агачтан салынган була. Акташ диварлар б-н бер үк вакытта, 1552 нең 6 октябрендә Иван IV тарафыннан нигез салынган беренче агач чиркәү урынына ак таштан *Благовещение кафедраль соборы*, К.к.нең көнбатыш

дивары янәшәсендә *Никола* Ратный чиркәве б-н бергә аш-су палатасы, көнчыгыш диварда тар аркалы капка корыла. Таш диварларның өсләре турыпочмаклы тешләр б-н очлана. Кремльнең көньяк-көнбатыш өлешендә 1558 дә нигез салынган Спас-Преображение монастыре урнаша.

16 йөз ахырында Кремльнең агач диварларын кирпечтән яңартырга керешәләр. Кремль терр-ясендә хан заманыннан сакланып калган үзәк урамны тора-бара «Зур урам» дип йөртә башлайлар. Бирдә воеводалар йортлары урнаша. Тажик чокыры сакланып кала, әмма аның төньягындагы дивар кабаттан торгызылмый. Кремль эчендә Тажик чокырыннан башка *Сергий* (Преображение) капкасы янында хан заманындагы саклану системасыннан калган элеккеге ур бар. Спас капкалары каршынан кайчандыр Кремльне әйләндереп алган урның бер өлеше булган тирән чокыр (Спас исемен ала) уза. Кремльне Иван майданы ягынан әйләндереп алган һәм Казану елгагы сулары б-н тулган тирән чокырның киңлеге 30 м, тирәнлеге 10 м була; Спас манарасы каршындагы чокыр аша манаралы зур таш күпер салына. 16 йөзнен 2 нче яртысында К.к. терр-ясендә Зур, *Сергий*, *Дмитрий*, Благовещение урамнары һәм күп кенә тыкрыклар барлыкка килә. 1566 да Спас-Преображение монастыренң агач коймасы янында 2 чиркәү: аскы каты таштан салынган агач Преображение һәм аш-су палатасы б-н бергә таш Могжиза тудырчы *Никола* чиркәүләре торган. 1596 да аның урынына Преображение соборы төзелә. Спас-Преображение монастыре б-н янәшә 1552 дә Благовещение соборы б-н бер үк вакытта нигез салынган *Киприан* һәм *Иустина* чиркәве корыла. Хан кирмәне таш биналары өлешчә жимерелгән, өлешчә башка максатларда (дары саклау, төрлө складлар, казна саклау һ.б. сыйфатында) файдаланылган.

16 йөз ахырында агач манаралар һәм диварлар осталар тарафыннан кирпеч һәм ташка алыштырып, осталар К.К.нә куәтле кирмән күренеше өстиләр. Кремль диварларының периметры якынча 1500 м тәшкил итә, аларның төрле урыннардагы калыңлыгы 4 тән 6 м га кадәр үзгәрә, биекlege 6 дан 8 м га кадәр житә. Дивар өстеннән 0,7–1,2 м калыңлыгындагы парпетлы 3–5 м киңлегендәгә хәрби юллар төзелә. Алар ике кыяклы түбә б-н ябыла. Исемсез, Көнбатыш түгәрәк, Көнчыгыш түгәрәк, *Дмитрий*, Консistorия манаралары шуңа чорга карый. Дурткырлы 13 манараның 5 се: Спас, Преображение, *Никола*, Воскресение, *Дмитрий* манаралары капкалы, ә калган 8 се: Төньяк-көнбатыш, Көнъяк-көнбатыш, Көнъяк-көнчыгыш, Исемсез, Төньяк, Төньяк-көнчыгыш, Консistorия, Күпкырлы манаралар капкасыз була. Әлеге манаралар ату өчен махсус тишекләр уелган 3–5 хәрби ярустан, бойницаалардан торган. 17 йөз уртасында Благовещение соборының чаң манарасы төзелә, собор каршында Туп сараена нигез салына. 17 йөздә Хан мәчете урынында Введение Богородицы чиркәве торгызыла.

1708 елда Пётр I фәрманы буенча Казан губернасы оештырыла, Казан губерна шәһәрнең өверелә. Кирмәндә шуның б-н бәйләүчә үзгәртеп корулар башлана. Башта калкулык өслегенә чакыр-чокырлы рельефы тигезләндерелә. Губернатор сарае элекке Хан сараенда урнаша. Анда кызыл кирпечтән Кремльдән генә түгел, бөтен шәһәрдән дә биегрәк булган жиде яруслы, аркалы манара төзелә. 20 йөз башында аны *Сөөмбик манарасы* дип йөртә башлайлар. К.к.нең якынча төгәл конфигурациясе һәм аның эчендәгә биналар һәм корымалар урнашкан урыннар *А.Сацпёровның* 1730 елда натуранан карап ясалган рәсемнәре нигезендә Казан планында чагыла. Кремль калкулыгы бите ул чакта хәзергегә караганда шактый текә була. К.к. аша төньяктан көньякка таба *Никола* (Тайницкий) манарасыннан Спас манарасына кадәр Зур урам үткән. Воскресение манарасыннан төньяк дивар буйлап аңа таба юл күтәрелгән, алар Введение Богородицы чиркәве янында тоташкан. Көнчыгыштан, *Дмитрий* манарасыннан Зур урамга таба, Кремль уртасындарак *Дмитрий* урамы килеп тоташкан. Көнбатыш яктан Преображение капкасынан Спас-Преображение монастыре коймасының төньяк дивары буйлап төп урамга таба Преображение урамы якынайган. Планда, алар кисешкән урындарак, коймасыз, бер чиркәүлә һәм зур булмаган корымалары б-н *Киприан* һәм *Иустина* монастыре күрсәтелгән. Тажик чокыры һәм Преображение урамы буйлары күмдерелә. Спас манарасыннан Зур урамның сул ягы буенча Спас-Преображение монастыре, Преображение урамы арьягында — ат абзарлары, йортлар, чиркәүләре һәм мөсафирханәләре б-н Троица монастыре комплексы, арырак — Артиллерия йорты урнашкан. Капма-каршы якта, Хан сарае урынында, Дәүләт эшләре сарае һәм Сөөмбик манарасы торган. Аңа көньяктан Благовещение соборы һәм Архиерей йорты б-н бергә зур кишәрлек кушылып киткән. *Дмитрий* урамы аша монастырь приказы бинасы, аннан соң губернатор йорты урнашкан. Ханлык чорындагы күчмәлек таш корымалары 17–18 йөзләрдә жимерәләр, ә аларның идән асларын күмдерәләр; 1807 дә Хан сарае сүтелә. Введение чиркәве 18 йөз уртасына кадәр эшли, аннары ул дары саклау амбарына әйләнә. 18 йөз башында Спас һәм Тайницкий (*Никола*) манараларының кирпечтән өске катлары төзелә. Консistorия, Преображение манараларының һәм Исемсез манараның өске өлешләре дә кирпеч б-н яңартыла, ату өчен түгәрәк тишекләр ясала. 18 йөзнен 1 нче яртысында Благовещение соборына реконструкция үткәрелә, 18 йөзнен 2 нче яртысында Губерна канцеляриясе, Рухани консistorия биналары калкып чыга.

1815 елдагы янгында Кремльдәге консistorия, Кабулханә биналары һәм Архиерей йорты янып юкка чыга. Янгыннан соң, юлның үң ягында Кабулханәләр өчен озынча, ике катлы бина корыла. 1812–15 елларда Россиядә иң әре туп кою заводларының берсе урнашкан Артиллерия йорты янына 1840 та арх. П.Г.Пятницкий катнашында ике катлы



Казан Кремле мәкаләсенә. 16 йөз уртасы – 20 йөз башы. 1. Казансу елгасы ягыннан Казан Кремле күренеше; 2. Спас манарасы; 3. Никола (Тайницкий) манарасы; 4. Көнъяк-көнчыгыш почмак манарасы; 5. Сергей (Преображение) манарасы; 6. ТР Президенты Сарае (элекке Губернатор сарае); 7. Сөембикә манарасы; 8. Благовещение кафедраль соборы; 9. ТР Президенты администрациясең вәкиллеке корпусы; 10. «Хазина» музей комплексы (элекке юнкерлар училищесе бинасы); 11. Колшәриф мәчете.

Казан юнкерлар уч-щесе төзелә. Бер ук вакытта К.К.нең көньяк-көнбатыш почмагында, 18 йөздә сугыш кирәк-яраклары сакланган таш склад торган жирдә, Казан гарнизоны гауптвахтасының өч катлы бинасы күтәрелә.

19 йөздә, тузу сәбәплә, Төньяк, Көнчыгыш, Бишкырлы һәм көнбатыш яктагы бер исемсез манара сүтелә, Дмитрий манарасы урынына үтәп йөрү өчен арка ясалә. Воскресение манарасының чиркәве сүтелә. 1845 тә Хан сарае торган жирдә *Губернатор сарае*, 1849 да Введение чиркәве урынында — Сарай чиркәве төзелә. 19 йөз ахырында Кабулханә учреждениесе, Консистория корпуслары ике катка күтәрелә, Спас чокыры күмдерелә.

Сов. хакимияте елларында Спас-Преображение монастырының байтак корылымалары, ш.и. Спас-Преображение соборы, Благовещение соборының чаң манарасы, Спас манарасы чиркәве һәм кәшәнәсе юкка чыгарыла. 1970 еллардан башлап, К.К. корылымалары планлы рәвештә реставрациялә һәм баштагы холена кайтарыла. 2001 дә ТР Президентты администрациясенә Вакиллеклар корпусы төзелә (арх. А.Х.Белостоцкая), Туп сарае корылымалары реконструкцияләнә (арх. С.А.Козлова-Мамлиева).

1996 елда К.К.ндә төзеләчәк мәчет проектына конкурс уздырыла. Ул ханнар заманы Казанындагы легендаларга кергән күп манаралы Колшәриф мәчетенә янадан туу символына әверелә. К.К.ндәге яңа Колшәриф мәчете бер төркем архитекторлар проекты буенча (А.Г.Саттаров, А.В.Головин, А.И.Исхаков, И.Ф.Сәйфуллин, М.В.Сафронов, С.П.Шәкүров) төзелә. 2003–06 елларда ТР Президентты резиденциясе урнашкан Губернатор сараена реконструкция үткәрелә. К.К. — ЮНЕСКО карамагындагы ядкәр (2000 нән).

Әд.: Айдаров С.С. Архитектурное наследие Казани. К., 1978; Остроумов В.П. Казань. К., 1981; Казань в памятниках истории и культуры. К., 1982; Древняя Казань. К., 2000.

Х.Н.Надырова.

«КАЗАН КРЕМЛЕ», тарих-архитектура һәм сәнгать музей-саклаулыгы. ТР Мәдәният министрлыгы карамагында. ТР Президенттының 1994 ел 22 сентябрь Указы һәм ТР МКның 1999 ел 31 гыйнвар карары нигезендә оештырыла. «К.К.» музей-саклаулыгы — фәнни-тикшеренү, фәнни-агарту оешмасы, ул Казан Кремле терр-ясендә (13,45 га) һәм аның тирәсендә саклана торган зонада (115 га) урнашкан тарихи һәм мәдәни ядкәрләренә саклауны, өйрәнүнә һәм пропагандалауны башкара. Музей-саклаулык составына 10–16 йөзләргә караган Кремль шәһәрлегендәге жир, агач һәм таш ныгымталарның архит-ра-археол. калдыклары, 15–16 йөзләрдәге таш корылымалар, 12–16 йөзләрдәге таш түшәлгән урам өслекләре; 16–18 йөзләрдәге Кремль диварлары һәм манаралары; 16 йөз — 21 йөз башындагы архит-ра корылымалары, музейлар керә. Музей-саклаулык фондында 10 меңнән артык саклау берәмлеге исәпләнә. Аның терр-ясендә археол., геофизик, геол.-инженерлык эзләнүләре алып барыла, археол. объектлар музейлаштырыла. 20 мең м² дан артык майданда 64 урында казу эшләре башка-

рыла. Алар барышында 12 йөзгә нисбәтле таш калыга, борынгы урманнар һәм аларның таш түшәлгән өслекләре, таш һәм агач биналарның калдыклары табыла.

Кремльдәге эшләр С.С.Айдаров һәм А.Х.Халиков житәкчелегендә башкарылган һәм ТР МКның 1994 нең 4 августында кабул ителгән карары һәм ТР Президентты тарафыннан хупланган «Казан Кремле ансамблен саклау, яңартып кору һәм файдалану концепциясенә төп юнәлешләр» программасы нигезендә гамәлгә ашырыла. ТР МКның 2006 ел 9 октябрь карары б-н 2010 га кадәрге чорга исәпләнгән «К.К.» музей-саклаулыгы музейлаштыру һәм үстерү концепциясе раслана. Саклаулыкта 4 музей эшли.

Татар халкы дәүләтчеләге һәм Татарстан Республикасы тарихы музейе. 2006 ның 7 ноябрендә ачыла. Элеккеге сарай чиркәве бинасында урнашкан. Экспозиция майданы (9 залны били) 220 м². Аның «Борынгы төрки дәүләтләр» бүлгә б.э.к. 2 йөздән б.э. 9 йөзгә кадәргә дәверне чагылдыра. Фуннар казаны кисәкләре (4–5 йөзләр), Кубрат хан мөһерә төшерелгән йөзек күчәрмәләре күргәзмәгә куелган. «Идел бие Болгар дәүләте» залында Казан Кремле терр-ясендә табылган (10–11 йөзләр) археол. табылдыклар, тимер йозаклар, кара савытлары, рун язучу сфероконус (12–13 йөзләр) бар. Алтын Урдага һәм Казан ханлыгына багышланган залда 13–14 йөзләрдә яшәгән аксөякнең реконструкцияләнгән костюмы, хан ярлыклары (14–15 йөзләр), ш.у. Казан ханнары Мөхмүд һәм Мөхәммәдәминнең (Т.С. Балуева реконструкциясе) скульптур портретлары, Кремль терр-ясендә табылган кувшин (16 йөз) күргәзмәгә куелган. Музейның аеруча кыйммәтле экспонатлары булып борынгы чех тәңкәсе (929–30), үрдәкле чигә асылмасы (12 йөз), күннән эшләнгән ук савыты (15–16 йөзләр) санала. «Татарлар Россия дәүләте составында» бүлгәндә төбәк б-н идарә итү системасын оештыру һәм татар халкы ижтимагый фикеренә үсешә боян ителә. Совет чоры тарихы турында бай материал тәкъдим ителә. «Татарстан Республикасының Беренче Президентты» исемле бүлектә Президент М.Ш.Шәймиевнең рәсми визитлары һәм кабул итү вакытларында төшерелгән фоторәсемнәр, аның бүлекләре күргәзмәгә куелган.

«Эрмитаж-Казан» — «Казан Кремле» тарих-архитектура һәм сәнгать музей-саклаулыгы структура бүлекчәсе, күргәзмәләр үзәге, Россиядә беренче Дәүләт Эрмитажы вәкиллеге. ТРда Дәүләт Эрмитажының мәдәни-агарту һәм күргәзмә программасы 2005 нең 23 августында ачыла. Элекке Юнкерлар уч-щесе бинасында урнашкан (19 йөз уртасы, архит-ра истәлегә). Экспозиция майданы 870 м². «Э.-К.» үзәгендә Дәүләт Эрмитажы тууланмасыннан 2005 тә — «Алтын Урда: тарих һәм мәдәният», 2006 да — «Дәүләт Эрмитажы тууланмасыннан XVI–XIX йөз башы Көнбатыш Европа чигүе. Интерьер һәм костюм», 2007 дә — «Ат бәрәбәрәнә ярты патшалык... Дөнья мәдәниятендә ат», «Эрмитажда рус сәнгате. XIX йөздә — XX йөзгә берен-

че чирегендә күренекле һәм онытылган осталар». 2008 дә — «Кытайдан алып Европага кадәр. Ислам дөньясы тарихы» һ.б. күп кенә эһәмиятле күргәзмәләр уздырыла. «Э.-К.»да Эрмитажның музей-белем бирү программалары буенча мәктәп балалары, яшьләр, музейга килүче аерым кешеләр б-н эшләр һәм агуаль сәнгатьне, дөнья киносы тарихын өйрәнү буенча укыту-белем бирү һәм методик үзәк оештырылган.

Ислам мәдәнияте музейе. 2006 елның 21 февралендә ачыла. Колшәриф мәчетенә аскы катында 2 залда урнашкан (экспозиция майданы 566 м²). Беренче зал төп ислам кагайдәләренә багышлана, Коръән китаплары төп урынны алып тора, шәмаилләр, намаз укыганда кулланыла торган *намазлык*, кыйбланы (Мәккә юнәлеше) билгеләү өчен компас, тәсбиһлар куелган. Экспозициянең икенче залы Урта Идел буенда мәгариф, мәдәният, фән үсеше турында сойли. Кол Галинең «Кыйсса-и Йосыф» поэмасының (1825), Мөхәммәдьяр әсәрләренә (18 йөз) кулызма күчәрмәләре, Россия терр-ясендәгә мәчетләренә фоторәсемнәр (20 йөз башы) урнаштырылган. Төп урынны татар мәгърифәтчесе кабинетының шартлы интерьеры били. Дин галимнәрә, мәгърифәтчеләр Ш.Мәржани, Г.Баруди, Р.Фәхретдин, Г.Буби, З.Камали, Ә.Максуди фотосурәтләре һәм китаплары, мәдрәсә дәреслекләре, совет хакимияте елларында репрессияләргә дучар ителгән дин эшлекләре, мәчетләренә ябылуы турында материаллар куелган. Хәзерге Татарстандагы ислам, яңа мәчетләр һәм уку йортлары төшерелгән фоторәсемнәр, мөселман басмаларында күрсәтелә. Аеруча мөһим экспонатлар: Казанда бастырылган Коръәннәр (1816, 1839, 1884), кулызма Коръән (Урта Азия, 19 йөз), намазлык (19 йөз ахыры), шәмаилләр, шәһәрәдә яшәгән татар хатын-кызы костюмы; күлмәк, камзул, калфак (19 йөз ахыры).

Татарстанның табигыять тарихы музейе. 2008 нең 1 сентябрендә ачыла. Экспозиция-күргәзмә майданы — 1096 м². Музейның гомуми фәнни-экспозиция концепциясе Казан ун-ты, Руда булмаган файдалы казылмалар геологиясе үзәк фәнни-тикшеренү ин-ты, РФАнec Палеонтология ин-ты (Мәскәү), Палеонтология музейе (Ундора ш., Ульянов өлкәсе) хезмәткәрләре катнашында Ф.Д.Батырова житәкчелегендә эшләнә. Сәнгати проектлау һәм төзелеш «Арта-Дизайн» ЖЧЖ һәм ТРның Россиядә берлеге сәнгать фонды тарафыннан башкарыла. Ул Идел буендагы бердәнбер музей һәм фәнни-белем бирү үзәге, анда Татарстанның тулы геологик тарихы һәм аның казылмалары, хайваннар һәм үсемлекләр дөньясы, минераль-чимал ресурслары турында магълүматлар тууланган. Музей экспозицияләре нигезен Казан ун-тының А.А.Штукенберг исем. Геология музейе тууланмасы материаллары, ш.у. «К.К.» музей-саклаулыгы фонды коллекцияләре тәшкит итә. Экспозиция 12 залда урнашкан, анда 1000 ләп предмет исәпләнә.

Беренче кат залларында («Жир һәм Галәм», «Жир минераллары», «Юл башы», «Бо-

рынгы яшәеш», «Планетаның кара алтыны», «Жир асты хәзинәләре» астрономия, планетаның минераллар доньясы төрлелеге турында Жир барлыкка килүдән алып (4,5 млрд. еллар элек) ташкүмер чоры тәмамлануга кадәр дөвәр (300 млн. еллар элек), нефть һәм битум, известьташ һәм гипс, күмер һәм фосфоритлар формалашу һәм аларны казып чыгару турында баян ителә. Аеруча кызыклы экспонатлар — күк жисемнәрне күзәткән мөмкинлек бирүче «Интерактив телескоп»; «Галәми үлчәү» ярдәмендә һәр кеше үзен төрле планеталардагы авырлыктын белә ала, шу. оригинал метеоритлар коллекциясе гытбарга лаек.

Икенче катның алты залы («Балыклар һәм жир-су хайваннары патшалыгы», «Казан диңгезе», «Ерткычсыман кәлтәләр дәвере», «Диңгез рептилияләре», «Динозаврлар заманы», «Имезүче хайваннар доньясы») палеонтологияга багышлана — беренче балыксыманнар барлыкка килүдән алып хәзерге заман кешесенә кадәр чорны үз эченә ала. Биредә борынгы балыклар һәм амфибиялар, кәлтәләр һәм рептилияләргә күрсәткән табигый материаллар, динозаврлар скелетларының күчмәләре, үлеп беткән имезүчеләр һәм мамонтның баш сөякләре куелган.

Саклаулык терр-ясендә Милли сәнгать галереясы (ТР Дәүләт сынлы сәнгать музейе ф-лы) һәм Бөек Ватан сугышы мемориал-музее (ТР Милли музейе ф-лы) урнашкан.

Музей-саклаулык директорлары: И.М.Вихитов (1994–2007), Р.Р.Хәйретдинов (2007 дән).

Әд.: История Казани. К., 1988. Т. 1; Казанский Кремль: Фотоальбом. К., 2005; Х у з и н Ф.Ш., С и т д и к о в А.Г. Древняя Казань. К., 2005; С и т д и к о в А.Г. Казанский Кремль: Ист.-археол. исслед. К., 2006.

КАЗАН КРЁМЛЕН ТӨЗÜЧЕЛӨР ҺӘЙКӘЛӘ, Казанда. Скульптура төркеме 2 кешедән тора — утырган оста борынгы рус киemenдә, аннан сулда басып торганы Казан ханлыгы чоры татар төзүчесе киemenдә. Мигъмарлар кұлында Казан Кремле планы сызымнары. Һәйкәл — рус монументаль скульптурасы традицияләрендә эшләнгән. Сынның гумми пластик күренеше һәм образларның психол. бай эчтәлегә аны Казан Кремле биналары ансамблендә башкалардан аерып тора.

Казан Кремле — илдә иң борынгы кальгаларның берсе, ул гасырлар давамьнда төзелә. 16 йөзнең 1 нче яртысында татар төзүчеләре, саклану яруслы манаралары булган 4 м калыңлыктагы ныклы агач дивар б-н әйләндереп, аны ничем ала алмаслык итеп коралар. Кальганы берничә тапкыр яулап алырга омытылыш нәтижәсез тамамлана. Аның терр-ясендә Хан сараеның таш биналары, *Колшәриф мәчете*, мәдрәсә, кенәз сарайлары, хан төрбәләре һ.б. жәмәгәт биналары була. 1552 елда Иван IV гаскәрләренен Казанга һөжүме, диварлар шартлавы, көчле янгыннар нәтижәсендә, Казан ханлыгы ансамбле архит-расы жиерелә. 16–18 йөзләрдә Кремльдә татар төзүчеләренен кайбер һәйкәлләре сакланып кала (19 йөз башында да Хан сараеның ярымжиимерек бинасын кү-

рергә мөмкин була). 16 йөз уртасында И.Я.Постник һәм И.Ширяй житәкчелегендә Псков осталары тарафыннан Кремльне диварлары өлешчә торгызыла, өлешчә ташлардан салына; Спас манарасы һәм Благовещенне соборына Псков архит-расы үзенчәлекләре хас. Аннан сонгы йөзләрдә Казан архитекторлары Кремльдә адм. биналар, храмнар, торак йортлар төзиләр. Аның тышкы күренеше — губерна үзәге, 1920 дән Татарстанның башкаласы статусына ия булуы б-н аерылып тора. 20 йөз ахырында «Казан Кремле» музей-саклаулыктын булдыру һәм аның ЮНЕСКОның бөтендөнья мирасы исемлегенә кертелүе б-н, Казан Кремле корылмаларын



Казан Кремлен төзүчеләр һәйкәле. 2003. Скульпторлар А.В.Головачёв, В.А.Демченко, арх. Р.М.Зәбиров.

үзгәртеп кору һәм реставрацияләү эше алып барыла. Аның архит-ра тарихында иң әһмиятлеләреннән берсе Колшәриф мәчетен төзү була, ул Кремльнең архит-ра күренешен милли татар мигъмари сәнгәтә үзенчәлекләре б-н баета.

Композицияне Казан төзүчеләре хөрмәтенә Мәскәү скульпторлары А.Головачёв, В.Демченко һәм Казан архитекторы Р.Зәбиров эшли. Турыпочмаклы формадагы гранит постаментны шәрәкь һәм славян сурәтләре төшкән 2 рельефлы орнаментлы полоса бизи. Уң ягында рус һәм татар телләрендә: «Казан кирмәне мигъмарләренә» («Зодчим Казанского Кремля») дигән язма бар. 2003 нең 18 ноябрәндә Кремль үзәгендә Благовещенне соборы янындагы кечкенә бакчада ачыла. П.И.Новицкий.

КАЗАН КРЁМЛЕНЕН СПАС МАНАРАСЫ, к. *Спас манарасы*.

КАЗАН КУЛЛАНУЧЫЛАР ЖӘМГЫЯТӘ, 1919 елның декабрендә РСФСР ХКСның эшче-крәстиян кулланучылар жәмгыятьләре турындагы һәм шул ук елның 20 мартында кабул ителгән Декреты нигезендә гү-

берна азык-төлек ком-тының Казан шәһәр азык-төлек бүлеген, гомумшәһәр кооперативын һәм профсоюзларның Казан эшчеләре үзәк кооперативын (к. *Казан эшчеләренен үзәк кооперативы*) берләштерү нәтижәсендә барлыкка килә. К.к.ж.нең идарәсе Казанда була. Эшчәнлек районы — Казан һәм аның бистәләре. Максаты — халыкны азык-төлек һәм беренчел кирәк-яраклар б-н тәмин итү. Баштарак сәнгәт бүлекләре: а.х. пр-тиеләре, финанс, тәминат, б.үлү, жәмәгәт туклануы, утын, транспорт, хужалык, оештыру-инструкторлык бүлекләреннән, 1920 дән: эзерләү, бүлү, оештыру, хужалык һәм исәп-хисап-финанс бүлекләреннән тора. Союз кулланучылар берләшмәсеннән, хөкүмәт, жәмәгәт һәм башка учреждениеләрдән алынган азык-төлекне һәм куллану әйберләрен бүлү, сәнгәт һәм а.х. товарлары эзерләү, бүлү пунктлары аша халыкка азык-төлек һәм сәнгәт товарлары өлешү, халыкның куллану ихтыяжларын ойрәнү, шу. чойханә, ашханә, дөвәләү, шифаханә, мәдәни-агарту учреждениеләре чөлтәрен оештыру, торак йортлар төзү б-н шөгыйльләнә. 1923 нең 25 октябрәндә бетерелә.

Р.В.Шайдуллин.

КАЗАН КҮН ГАЛАНТЕРЕЯ ФАБРИКАСЫ, к. *Күн галантерея фирмасы*.

КАЗАН КҮН ЖИТЕШТЕРҮ БЕРЛӘШМӘСӘ, к. «*Сафьян*».

КАЗАН ЛИКӨР-АРАКЫ ЗАВОДЫ (КЛАЗ), азык-төлек житештерү сәнгәтә пр-тисе, «Татспиртпром» АЖ ф-лы. Эшләүчеләр саны — 300 дән артык кеше (2010). Заводны төзү 1971 елда башлана; 1975 тә пр-тие файдалануга тапшырыла һәм беренче продукциясен чыгара. 1998–2003 тә КЛАЗ составына Казан шәраб эшләү з-ды керә (1930 елларда нигезләнә; күбекләне торган йөзем шәраблары, шәраб, аз алкогольле һәм газландырылган эчемлекләр чыгарыла; 2003 тән «Казанский» шәраб з-ды).

КЛАЗ 2 млн.нан артык декалитр аракы һәм ликөр-аракы эшләнмәләре житештерә. Ассортиментка 25 тән артык исемдә (ш.и. 0,05 тән 12 л га кадәр сыйдырышлы һәм төрле рәвешле пыяла, фарфор, бәллүр, керамика савытларга гутырылган сувенирлар) продукция керә. Эчемлекләр борынгы рецептлар һәм завод белгечләренен Бөтенроссия азык-төлек биотехнологиясе фәнни-тикшеренү ин-ты, Бөтенроссия шәраб һәм сыра-алкогольсез продукция фәнни-тикшеренү ин-ты (Мәскәү) б-н берлектә эшләнән рецептура буенча эзерләнә. Аракы житештерү өчен спирт «Татспиртпром» АЖ заводларынан алына. Шуулай ук үсемлек чималы (Татарстан һәм Россиянең башка төбәкләре терр-ясендә үсә торган артыш жиләге, сары мәтрүшкә, мәтрүшкә, тырнак гөл, юкә чәчәге һ.б.) кулланыла. 1995–2010 тә халыкара һәм бөтенроссия күргәзмәләрендә һәм конкурсларында пр-тие продукциясе 6 «Гран-при» бүлгәнә лаек була, 47 алтын, 33 көмеш, 18 бронза медал, 6 «Продэкспо Йолдызы» медале б-н бүлгәнә. Пр-тие продукциясе РФнең төрле төбәкләренә һәм БДБ илләренә жиберелә. Заводта берничә реконст-

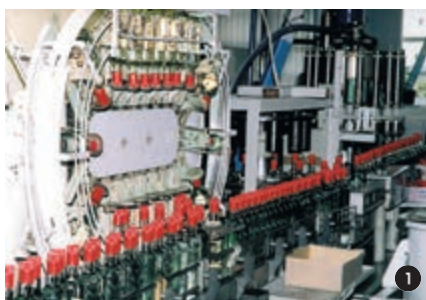

Казан ликёр-аракы заводы мәкаләсенә. 1. Аракы һәм ликёр-аракы эшләнмәләрен шешәләргә тутыру һәм товар рәвешенә китерү линиясе; 2. Йөзем шәрәбларын һәм жиңелчә исерткеч эчемлекләрен шешәләргә тутыручы автомат линия; 3. Завод продукциясе үрнәкләре.

рукция уздырыла: дүрт тутыру линиясендә итальян фирмасы «Вир Маури» тарафыннан эшләнган моноблуклар (тутыру-ябу, этикетка ябыштыручы автоматлар), тутыкмый торган корычтан асалган сыеклык саклау жиһазлары урнаштырыла. Сөгәткә 12 мең шешә тутыру мөмкинлегенә ия яңа тутыру цехы файдалануга тапшырыла. Сувенир продукция эшләр чыгару өчен 2005 тә «BAROC» фирмасының (Италия) автомат бүлпел тутыру линиясе урнаштырыла. 2007 дә «AMS FERRARI» фирмасының сөгәткә 0,7 л сыешлы 6000 шешә һәм 0,5 л сыешлы 3000 шешә тутыруга сәләтле ике яңа линиясе куела. Су эзерләү системасы камилләштерелә. 2009 да ачы «Акдов» төнәтмәсе житештерү буенча яңа цех сафка баса. Пр-тие житәкчеләре арасында — М.М.Ройтзайд (1971–78), И.М.Зарипов (1981–91), В.Н.Новосельцев (1991–97), В.Е.Савкин (1997–99), В.В.Ходорковский (1999–2004), Р.А.Ихсанов (2004–2007), М.М.Шәрәпов (2007–2010), Н.С.Тимеров (2010 нан). Ш.у.к. *Спирт һәм ликёр-аракы житештерү сәнәгате.*

Т.Н.Гаврилина, Г.А.Мәүлетова.

КАЗАН ЛИНГВИСТИКА ФӘННІ МӘКТӘБЕ, 19 йөзгә соңгы чирегендә формалаша. Нигез салучысы — И.А.Бодуэн де Куртенә. Ул Казан ун-тында тел белеме мәсьәләләре б-н кызыксынучы мөгаллим һәм студентларны берләштергән түгәрәк оештыра. К.л.ф.м.нең иң күренекле вәкилләре — В.А.Богородицкий, Н.В.Крушевский, А.И.Александров, А.И.Анастасиев, А.С.Архангельский, П.В.Владимиров, А.А.Царевский, Н.С.Кукуранов, В.В.Радлов, С.К.Булич һ.б. Казан мәктәбе лингвистлары яшь грамматизм юнәлеше (младограмматизм — Европа тел белемендәге юнәлеш, 1870 елларда Германиядә барлыкка килә) б-н мавыгалар. Алар фикеренчә, телнең сөйләм һәм язма формаларын аерып карау, жанлы сөйләмне тулы һәм төрле яклап өйрәнү, телдәге психологик һәм физиологик үзара бәйләнешләргә анализ, статика һәм динамиканы (синхрония һәм диахрония) аерып карау, тел күренешләренә мөнәсәбәтле тарихилыкның төгәл чагылыш табуы, жанлы телләргә игътибар, барлык телләрнең дә тигез хокуклы булуы һ.б. иң аһәмиятлеләрдән санала. К.л.ф.м. галимнәре үзләрен хезмәтләре б-н тел белеменен эксперименталь фонетика, квантитатив лингвистика, структур лингвистика һ.б. бүлекләренә нигез салалар.

К.л.ф.м. галимнәренә төп казанышлары — телгә, даими эш итүче һәм бер үк вакытта һәрчак үсеш, үзгәрешгә феномен буларак, диалектик караш булдыру; телне тарихи (диакрон) һәм тасвирый (синхрон) яктан өйрәнү методикаларын эшләп чыгару. Генеалогик классификация б-н беррәттән алар телләрнең социаль һәм структур типологиясе б-н дә шөгьльләнәләр. Телнең психик донья күренеше булуын танучы традицияне хуплап, Казан галимнәре аның ижтимагый асылына басым ясыйлар, шул рәвешчә, алар француз (А.Мейе) һәм Женева (Ф. де Соссюр) социаль лингвистика мәктәпләреннән дә әлгәре, тел белемендә яңа юнәлеш — социалингвистикага нигез салалар. Телнең социаль асылы турындагы фикерне үстереп, К.л.ф.м. вәкилләре барлык телләрнең дә тигез хокуклы булуын тануны зарури саныйлар, жирле халыкларның (татар, мари, чуаш һ.б.) телләрен өйрәнү мөһимлеген ассызыкыйлар. Бодуэн де Куртенә фикеренчә, Казан ун-ты, Россиянең башка ун-тларының аермалы буларак, тарихның үзе тарафыннан гаять уңай шартларга куелган: ким дигәндә өч тел семьялыгы (славян, төрки һәм фин-угор) вәкилләре яши торган өлкәдә урнашкан, шулай булгач, ул әлеге телләрдә сөйләшүче халыкларның телләрен, мәдәниятен, тарихын өйрәнү үзгә булырга тиеш. Ул университетта төрки телләр һәм фин теле кафедрасын кабат торгызуга, факультатив рәвештә булса да, татар телен укытуны кайтаруга ирешә, укучылары арасында татар студентлары да була, аларга ул укуларында актив рәвештә ярдәм итә. В.А.Богородицкий да, остазының идеяләренә иярәп, тюркология мәсьәләләре б-н шөгьльләнә; рус һәм татар телләре акустикасын өйрәнү торган (Г.Шәрәф, М.Х.Корбангалiev хезмәтләре) *Эксперименталь фонетика кабинеты* төзи. Ул ш.у. палатография, линвография технологиясен һ.б.ны фонетик анализ практикасына кертә. Теоретик һәм гамәли тел белеме методларының К.л.ф.м. вәкилләре тарафыннан эзлекле рәвештә кулландуы өйрәнелә торган проблемалар төркемен, 20 йөз лингвистикасында закончалыкы давамыйн тапкан лингвистик тикшеренүләренә тагы да киңәйтә (телнең системалылыгы, телләрнең катнашлыгы, лингвометодика мәсьәләләре). Телнең системалы булуына борынгы телче галимнәр үк төшенә, әмма ул бары 19 йөз ахырында гына тел белеменен теоре-

тик проблемасына әверелә: К.л.ф.м. вәкилләре телне катлаулы, һәрвакит үзгәрәп торучы төрле элементлар (фонетик, морфологик, синтаксик һ.б.) системасы буларак күзаллы башлылар. К.л.ф.м. идеяләре Бодуэн де Куртенәның Казан ун-тында укыган программа характерындагы лекцияләрендә, «Николай Крушевский, аның тормышы һәм фәнни хезмәтләре» («Николай Крушевский, его жизнь и научные труды», 1888), «Тел белеменен бурычлары турында» («О задачах языкознания», 1889), «Кеше сөйләмдә авазларның ясалыу үзгәрчеләре» («Человечение языка», 1893), «Барлык телләрнең дә катнаш булуы турында» («О смешанном характере всех языков», 1901), «XIX гасыр тел белеме, яки лингвистикасы» («Языкознание, или лингвистика XIX века», 1901), «Тел күренешләренә психик нигезләре турында» («О психических основах языковых явлений», 1903) хезмәтләрендә, Н.В.Крушевскийның «Тел турындагы фәннең предмете, бүленеше һәм методы» («Предмет, деление и метод науки о языке», 1880), «Тел турында гыйльми очерк» («Очерк науки о языке», 1883), В.А.Богородицкийның «Тел белеме һәм рус теле буенча очерклар» («Очерки по языковедению и русскому языку», 1910), «Гомуми тел белеме буенча лекцияләре» («Лекции по общему языковедению», 1913), «Рус грамматикасының гомуми курсы» («Общий курс русской грамматики», 1930), «Эксперименталь мөмкинлекләр яктылыгында рус теле фонетикасы» («Фонетика русского языка в свете экспериментальных данных», 1930) һ.б. хезмәтләрендә баян ителә.

Әлеге идеяләр Россия, Польшада гына түгел, Көнбатыш Европада да тел белеме үсешенә йогынты ясый.

Әд.: Богородицкий В.А. Казанская лингвистическая школа (1875–1939) // Тр. Моск. ин-та истории, филологии и литературы. 1939. Т. 5; Б е р е з и н Ф.М. Русское языкознание конца XIX — начала XX вв. М., 1976; Ш а р а д з е н и д з е Т.С. Лингвистическая теория И.А.Бодуэна де Куртенэ и её место в языкознании XIX–XX ввек. М., 1980; С м и р н о в С.В., Д м и т р и е в П.А., С а ф р о н о в Г.И. Русское и славянское языкознание в России середины XIX — начала XX вв. Л., 1991; Н и к о л а е в Г.А. Иван Александрович Бодуэн де Куртенэ, 1845–1929. К., 2001; ш у л у к. Николай Вячеславович Крушевский, 1851–1887. К., 2001; Ш а р а ф у т д и н о в З.Т., Ш а р а ф у т д и н о в а Р.Н. Педагогика научной школы. К., 2001.

Р.Ә.Колишарипова.

КАЗАН МАГНИТ ОБСЕРВАТОРИЯСЕ, к. *Магнит обсерваториясе.*

КАЗАН МАКАРОН ФАБРИКАСЫ, азык-төлек житештерү сәнәгате пр-тиесе. Эшлөөчелер саны — 150 кешеден артык (2005). 1931 елда чүпрә 3-дү жирлегендә оештырыла. Карамагында 9 макарон прессы, пар б-н кингтерү шкафлары була. Елга 14 мең *m* га кадәр төрлө кушылмалар (йомырка массасы, томат пастасы һ.б.) б-н баetylган макарон эшләнмәләре чыгара. 1977–82 дә уздырылган капитал яңартып кору вакытында комплекслы рәвештә өзлексез эшлөөчү һәм автоматлаштырылган линияләр, бүлөп төрү ашаратлары, онны саклау жиһазлары б-н жиһазландырыла; ф-каның түүлөклөк житештерүчәнлегә 80 *m* га кадәр арта. 1991 дә искергән техника «Брайбант» италиян фирмасының автомат жиһазлары б-н алыштырыла. 1995 тән — АЖ. Төрлө вермишель, макарон, токмач, рожки, фигуралы эшләнмәләр чыгара; продукциянең гомуми күләме 2005 тә 15,5 мең *t* тәшкил итә. 2007 дә ябыла. Пр-тиә директорлары арасында — А.А.Плотников, М.М.Фәтхетдинов, В.Е.Барсуков, П.П.Черепнин, А.Х.Ишкүватов, В.Е.Савкин (2003–2007).

КАЗАН МАТЕМАТИКА ЖӘМГЫЯТЭ, жәмәгәт оешмасы. 1992 елда төзелә, беренче исеме — Казан «Математика» фонды. Фондның оештыручылары — Казан ун-тының математиклары һәм механиклары А.П.Широков, А.В.Костерин, Л.А.Аксентьев, Ф.Г.Әхүдиев, В.А.Чугунов, Д.Х.Моштери, С.Р.Насыйров, А.В.Латин, А.М.Елизаров һ.б. Беренче президенты А.П.Широков, вице-президенты А.В.Костерин, башкаручы директоры А.М.Елизаров.

Фондның төп бурычлары — матем. конференцияләр, мәктәпләр, семинарлар һ.б. фәнни чаралар оештыру һәм үткөрү; матем. әдәбият нәшер итү эшчәнлегендә катнашу; халыкара матем. үзәкләр б-н фәнни элемтәләр урнаштыру өчен өр-яңа информация технологияләргә гамәлгә кертүдә катнашу (ш.и. фәнни алмашу); математик галимнәренң социаль яклануын күтәрү, талантлы яшь галимнәргә ярдәм итү; ижади мирасны саклау һәм атаклы галимнәребезнең истәкләрен мәңгеләштерү. Үз эшчәнлеген фонд Казан ун-ты каршындагы Н.Г.Чеботарев исем. Математика һәм механика ин-ты (НИИММ) б-н тыгыз бәйләнештә алып бара.

1992 дә фондның тырышлыгы һәм РФА Математика бүлгә булышлыгы б-н Математика һәм механика ин-тында шәһәр галимнәренә халыкара телекоммуникация челтәрләренә түлләүсез керү мөмкинлегә бирә торган электрон почта пункты оештырыла. Ул Россия фонды өчен гомумроссия мәгълүмат тапшыру челтәренә Идел буендагы өлешен төздү нигез булып тора. Фонд тарафыннан бөтенроссия студентлар олимпиадаларында һәм конференцияләрендә катнашучылар өчен акча бүлөп бирелә, талантлы яшь галимнәренң чит илләргә фәнни командировкалары финанслана, исемле стипендияләр булдырыла, Америка һәм Франция математика жәмгыятьләре б-н элемтә урнаштырыла, элг-

рәк Казан математиклары ала алмаган чит ил матем. журналларына язылу оештырыла. 1996 ның октябрендә фонд К.м.ж. исемен ала, шул ук вакытта яңа идарә сайлана, аңа А.В.Латин (президент), А.М.Елизаров (вице-президент), А.Б.Мазо (башкаручы директор), В.Д.Соловьёв, С.Р.Насыйров, В.А.Чугунов кертелә. К.м.ж.ндә 50 кеше әгъза булып тора (2002). 1995 елда жәмгыятьнең нәшрияты оештырыла (монографияләр, предпринт серияләре һәм төрлө конференция материалларын чыгара).

А.М.Елизаров, А.В.Латин, В.Д.Соловьёв.

КАЗАН МӘДӘНИЯТ ҺӘМ СӘНГАТЪ ИНСТИТУТЫ, к. *Казан мәдәният һәм сәнгать университеты.*

КАЗАН МӘДӘНИЯТ ҺӘМ СӘНГАТЪ УНИВЕРСИТЕТЫ, Р Ф М ә д ә н и я т м и н и с т р л ы г ы к а р а м а г ы н д а. 1969 елда Н.К.Крупская исем. Ленинград мәдәният ин-тының Казан ф-лы буларак нигез салына. 1974 тән Казан мәдәният ин-ты, 1991 дән Казан сәнгать һәм мәдәният ин-ты, 1995 тән Казан мәдәният һәм сәнгать академиясе, 2002 дән хәзергә исемдә.

Университетта 8 факультет — мәгълүмат-документлар коммуникациясе (китапханә хезмәткәрләре һәм нәшрият эше буенча белгечләр, архив хезмәткәрләре эзерли), музыка сәнгате һәм хореография сәнгате, социаль-мәдәни эшчәнлек (мәдәният белгечләре, педагог-психологлар, музей эше буенча белгечләр эзерли); икътисад, менеджмент һәм туристлык, кино һәм телевидение, театр, сәнгать культуурасы һәм дизайн ф-лары эшли.

Университетта 15 меңнән артык белгеч эзерләнә. Университетны тәмамлаучылар арасында соңыннан ТР мәдәният министры булып эшләгән И.Г.Тарханов, Мари Респ-касы мәдәният министры М.З.Васютин, артистлардан Р.Ш.Мостафин, С.З.Фәтхетдинов һ.б. бар. 2010 да 28 белгечлек һәм 35 тармак буенча якынча 1900 студент — көндәзгә һәм



Казан мәдәният һәм сәнгать университеты.

900 дән артыгы читтән торып уку бүлегендә, ш.и. 750 кеше түлөөле формада укый. Укытучылар коллективында 260 лап кеше, ш.и. 1 РФнең халык артисты, 2 РФнең атказ. сәнгать эшлеклесе, 2 ТРның атказ. сәнгать эшлеклесе, 17 фән. д-ры һәм 88 фән. канд. эшли. Төрлө елларда эшләгән укытуучылар: М.З.Булатова, К.Т.Гыйззатов, Ж.Г.Котдусов, Н.Г.Рахлин, Б.Г.Мөлеков, М.Х.Сәлим-

жанов, Ш.Д.Сарымсаков, А.И.Шутиков, Н.Д.Юлтыева, В.Ә.Ганиева һ.б. Ике белгечлек буенча аспирантура, кандидатлык диссертацияләре яклау буенча 2 совет эшли.

Университетта зур һәм кече концерт залы, укыту-өйрәтү театры, видео һәм тавыш яздыру студиясе, китапханә бар; 25 өйрәтү-ижат коллективы эшли.

Университет ректорлары: Р.А.Шәмсетдинова (1974–87), Р.К.Беляев (1987–96), Р.Р.Йосыпов (1996 дан).

Әд.: 25 лет Казанскому государственному институту искусств и культуры. К., 1994; Казанский государственный университет культуры и искусств. К., 2002.

КАЗАН МӘРЬЯМ АНА ИКОНАСЫ, Рус Православие чиркәве тарафыннан аерып хөрмәтләнә торган мөгжизалы иконаларның берсе. Ул стрелецлар йөзлегә башлыгы Онучинның янган йорты биләмәсендә табыла. Аңа кадәр Онучинның кызы Матронага билгә була



Казан Мәрьям Ана иконасы. 16 йөз ахыры — 17 йөз башы. Ярославль мөгжиза тудыручылары чиркәве. Казан.

(Мәрьям Ана кызга өч тапкыр күренә). 1591 елда икона мөгжизалы дип табыла, аның табылган урынында *Казан Богородица хатын-кызлар монастырына* нигез салына (аның беренче монахинясы Марфа исеме б-н монахлык кабул иткән Матрона була). 1611 дә К.Минин һәм Д.Пожарскийның халык гаскәрендәгә Казан отряды поляк интервентларына каршы сугышка киткәндә үзе б-н иконаның күчәрмәсен ала; иконаның мөгжизалы көчә Мәскәүне азат итәргә ярдәм иткән, дип санала. Мәскәүгә алып кителгән икона — төп нөсхә, ә күчәрмәсе Казанда калган, дигән фараз яши.

Интервентларны жиңгәннән соң кенәз Д.Пожарский акчасына Кызыл майданда икона өчен агач чиркәү төзелә (1632 дә яна). 1636 да яңа төзелгән (патша гайләсе иганәсенә) Казан соборы изгеләндерелә. Казан Мәрьям Ана иконасын Пётр I (1709 дагы Полтава янындагы сугыш), М.И.Кутузов (1812 елгы Ватан сугышы) гаскәренә ала-лар, Бөек Ватан сугышы башлангач, 1941 нен декабрдә, Мәскәү янындагы рәхимсез сугышлар алдыннан, шушы иконаны тотып

шәһәр тирәли тантаналы хач йөрүе оештырыла.

1904 тә Казандагы икона Казан Богородица монастыреннан урлана (юкка чыгарылуы ихтимал), әмма бу монастырьга гыйбадәт кылырга килүчеләрне туктата алмый. 1910–13 елларда монастырь соборының жир асты куышында, нәкъ икона табылган урында, жир асты чиркәве төзелә. Иконаның күчermәләре Рус Православие чиркәүләренә барлык биналарында, дин тотучыларның йортларында бар. Мәскәү күчermәсе 1934 тә Казан соборы жимертелгәч юкка чыга. Һәр елны 8(21) июльдә (1579 да икона табылган көн) бәйрәм ителә, 22 октябрь (4 ноябрь) — Мәскәүне поляк интервентларыннан азат итү көне билгеләп үтелә (1612 дә кабул ителә). Иконаның бүтүгә кадәр сакланган 9 күчermәсе рәсми рәвештә мөмкинчә санала. Казанда жирле халык тарафыннан хөрмәтләнүче 2 күчermә саклана: берсе — Ярославль



Казан Мәрәм Ана иконасы (Ватиканнан кайтарылган күчermә). 18 йөз. Казан Богородица монастыренң Крестовоздвижение чиркәве. Казан.

мөмкинчә тудыручылары чиркәвендә, икенчесе — Никола соборында. 2004 елның августына кадәр Рим Папасы Иоанн Павел II резиденциясендә сакланган К.М.А.и. 2005 елның 21 июлендә Рус Православие чиркәве епархиясенә тапшырыла; хәзер ул Казан Богородица хатын-кызлар монастыренң Крестовоздвижение чиркәвенә куелган.

Әд.: Покровский И.М. Явленная Чудотворная икона Казанской Божьей матери. К., 1904; Зеленецкий А.Ф. Казанский Богородичный первоклассный женский монастырь. К., 1910; Елшаев А.М. Монастыри Казанского края: очерки истории. К., 2004; Москва: Энцикл. М., 1997.

КАЗАН МӘХКӘМӘ ОКРУГЫ, Россия мәхкәмә идарәсенен адм.-терр. берәмлеге. «Мәхкәмә органнырын оештыру турында» 1864 ел 20 ноябрь Нигезләмәсенә таянып барлыкка килә, *Казан мәхкәмә палатасы* каршында 1870 нөң 8 ноябрәндә ачыла. К.м.о.на Казан, Вятка, Екатеринбург, Пермь, Самара, Сембер һәм Уфа губерналары керә. Аның терр-ясендә гражданлык һәм жинаять эшләре буенча 1 нче инстанция мәхкәмәләре дип исәпләнгән округ мәхкәмәләре урнашкан була. ХКСның «Суд турында»гы 1917 нөң

22 ноябрәндә кабул ителгән 1 нче Декреты б-н бетерелә.

Чыг.: Полное собрание законов Российской империи. Собр. 2. СПб., 1874. Т. 45, отд. 1. № 48517; отд. 2. № 48856, 48926; Декреты советской власти. М., 1957. Т. 1.

Е.Б.Долгов.

КАЗАН МӘХКӘМӘ ПАЛАТАСЫ, мәхкәмә органы. «Мәхкәмә органнырын төзү турында»гы 1864 ел 20 ноябрь Нигезләмәсе б-н оештырыла, 1870 нөң 8 ноябрәндә эшли башлый. 1 нче инстанция мәхкәмәсе буларак: дөүләткә каршы жинаятьләренә, аеруча авыр жинаять эшләрен, вазифай жинаятьләр (5–8 класс чиновниклары өчен) һәм матбугатка караган закон бозулар хакындагы эшләрен карый (төрле катлау вәкилләре катнашында тикшерелә); 2 нче инстанция мәхкәмәсе буларак: округ мәхкәмәләре чыгарган хөкем карарларына апелляцияләренә, округ мәхкәмәләре арасында барлыкка килгән хөкемгә тартылу мәсьаләсе буенча фикер каршылыктарын; аерым мәхкәмә карарларына шикаятьләренә, округ мәхкәмәләрендә антлы утырышчылар катнашында каралырга тиешле жинаять эшләрен (гаеплүү актын гаеплүүчә яки яклаучы файдасына раслыгый яисә үзгәртә) карый; жәмәгать судьялары һәм жәмәгать судьялары сьездлары эшчәнлегенә күзәтчелек итә. Өлкән рәис, 2 департамент рәисе, 10 мәхкәмә эгъзасы составында эшли. Судьялар юстиция министры тәкъдиме буенча император тарафыннан билгеләнә. Гражданлык эшләре, I һәм II жинаять эшләре департаментларына бүленә. Канцелярия, прокуратура, антлы ышанычлылар советын үз эченә ала. Аңа секретарьлар, мәхкәмә приставлары, прокурор күзәтчелеге чиннары (барлыгы 30 га якын кеше; 1915) хезмәт күрсәтә. К.м.п. округына Казан, Вятка, Екатеринбург, Пермь, Самара, Сембер һәм Уфа губерналары керә. Палатаның хөкем карарлары Сенатның кассация департаментларында яңадан карау мөмкинлегенә ия була. ХКСның 1917 ел, 22 ноябрәндә кабул ителгән «Суд турында»гы 1 нче Декреты һәм



Казан мәхкәмә палатасы бинасы.

Эшче, солдат һәм крәстиан депутатларының Казан советы тарафыннан кабул ителгән 1918 ел 10 март карары нигезендә бетерелә.

Өлкән рәисләр: М.Н.Шаховский (1870–71), И.Н.Орлов (1871–77), Н.М.Окулов (1877–83), Н.И.Похвиснев (1883–86), Ф.И.Шмелёв (1886–95), А.Н.Щербачёв (1895–99), Д.Е.Рынкевич (1899–1906), А.Н.Кривцов (1906–10), И.Е.Ильшенко (1910), П.И.Храброе-Василевский (1910–14), Я.М.Затворницкий (1914–16), А.А.Томсен (1916–18).

Чыг.: Полное собрание законов Российской империи. Собр. 2. СПб., 1874. Т. 45, отд. 1. № 48517; отд. 2. № 48856, 48926; Правияция Россия: Полный сборник сведений о правах и обязанностях административных учреждений и должностных лиц Российской империи. СПб., 1906. Ч. 3.

Әд.: Д о л г о в Е.Б. Органы суда в Казанской губернии в XVIII — начале XX вв. // Правосудие в Татарстане. 2000. № 2/3.

Е.Б.Долгов.

КАЗАН МӘЧЕТЛӘРЭ, Рус елъязмаларында беренчә тапкыр 1469 елда искә алыналар. Кирмән эчендә биек таш мәчетләр: Хан сарае янында төрбәләре б-н Хан мәчете, *Нурали мәчете*, *Колишариф мәчете*, ш.у. башка шәһәр һәм шәһәр янында Отыч, Басма, Жылкы мәчетләре һ.б. булуы мәгълүм. Казанны яулау походларын баян иткәндә кенәз А.М.Курбский: «...Патша пулатлары, биек, таш мәчетләре б-н шәһәр басып тора», — дип билгеләп үтә. Таш мәчетләр б-н бергә, агачтан төзелгән гыйбадәт йортлары да бихисап күп була. 16 йөзнен 1 нче яртысы — 18 йөзнен 1 нче яртысында алар юкка чыгарыла, күпчелегенен нигезендә чиркәүләр төзелә. 1767 елдан Иске татар бистәсендә манаралары түбәдә урнашкан таш мәчетләр төзелә башлый. Аларның архит-расында Петербург (*Мәржани мәчете*) һәм Мәскәү (*Апанаев мәчете*) бароккосы һәм классицизмы (*Галиев мәчете*; Унберенчә мәчет, 1801; *Иске таш мәчет*; *Зәңгәр мәчет*) стильләре чагыла. 19 йөзнен 2 нче яртысында башка типтагы — манаралары жир өстенә корылган һәм ишекләре аның аскы катында (*Печән базары мәчете*, *Солтан мәчете*, *Борнай мәчете*, *Казаковлар мәчете*, *Алсу мәчет*) һәм әлеге типның төрдәше — манарасы ишек янында урнашкан (*Әжем мәчете*) мәчетләр төзелә башлый. Әлеге мәчетләрен архит-расы милли-романтик юнәлештәге эклектика стилиенә карый. Казан бистәләрендә классик юнәлештәге эклектика стилиендә (Пороховой бистәсендәге беренчә мәчет, 1 нче Бишбалта мәчете, 1820) һәм халык архит-расы формаларында (Пороховой бистәсендәге 2 нче мәчет, 1899; 2 нче Бишбалта мәчете, 1898) агач мәчетләр салына. 1922 елның башында романтик юнәлештәге модерн стилиендә манарасы бинаның почмагына урнашкан мәчет төзелә (*Ислам кабул итүнең мең еллыгы шәрәфенә салынган мәчет*).

1917 елда Казанның Иске Татар бистәсендә — 10, Яңа Татар бистәсендә — 3, иске татар зиратында — 1, Елга арыгының Бишбалта, Пороховой, Ягодный бистәләрендә 5 мәчет эшли. 1930 елларда илдә атеизм кергү өчен барган көрәштә, Мәржани мәчетеннән кала, барлык мөселман мәчетләре ябыла, манаралары сүтелә, биналары торак йортларга әйләндерелә, учреждениеләргә, пр-тиеләргә тапшырыла. Ярты гасыр узгач, гыйбадәт йортларын кабат яңарту башлана. 1985–88 елларда Казанның Авиатөзелеш р-нында Нур ислам мәчете төзелә. 1990 елларда ижтимагый тормышны үзгәртеп кору һәм дини оешмалар эшчәнлеген яңадан торгызу б-н бәйләп рөвештә тарихи мәчет биналары мөселман жәмгыятьләренә кайтару, аларны реставрацияләү, яңа мәчетләр: *Болгар*, *Рамазан*, *Хәзәйфә ибнә әл-Йәмәни*, *Мәдинә*, *Колишариф* һ.б. төзү баш-

лана. Аларда милли архит-раның борынгы традицияләре заманча формалар б-н ярашып торгызыла. Хәзер шәһәрдә 40 ка якын мәчет эшли.

Әд.: Х а л и т о в Н.Х. Архитектура мечетей Казани. К., 1991; Мечети Татарстана / Төзүчеләр: Надыйрова Х.Г., Хәйретдинов Р.Р. К., 2000; С а л и х о в Р.Р., Х а й р у т д и н о в Р.Р. Исторические мечети Казани. К., 2005.

КАЗАН МЕДИЦИНА АКАДЕМИЯСЕ, укыту-методик, фәнни-тикшерену, дөвалау учреждениесе, РФ Саламәтлек саклау министрлыгының табибларне дипломнан соң әзерләүнең иң әре мед. үзкәләренә берсе. 1920 елда Татарстан Саламәтлек саклау халык комис-тының Казан клиник ин-ты буларак оештырыла, 1925 тән В.И.Ленин исем. дәүләт табиблар белемен камилләштерү ин-ты (ГИДУВ), 1995 тән Казан дәүләт мед. академиясе — Идел бие федераль округының саламәтлек саклау белгечләре өчен вуздан соң һәм өстәмә һөнәри белем бирү буенча төп учреждениесе. Төп эшчәнлеге: дипломнан соң белем бирү, табибларнең квалификациясен күтәрү, медицинаның алдынгы юнәлешләре өлкәсендә фундаменталь тикшеренүләр үткәрү.

1920 дә Казан губерна башкарма ком-ты Табиблар белемен камилләштерү клиник ин-ты булдыру проектын раслый (Петроград ин-тынан соң икенче). Проектның авторлары һәм башлап йөрүчеләре — В.И.Иорданский, Р.А.Лурия. Институтның үзген аның төп клиникалары — рентгент кабинеты һәм үзек клиник лаб-ясе булган эчке авырулар клиникасы (мөдире — Р.А.Лурия), нерв авырулары (каф. һәм клиника мөдире — А.В.Фаворский), ортопедия һәм травматология (мөдире — М.О.Фридрих), тире авырулары һәм венерик авырулар (каф. һәм клиника мөдире — А.А.Хитрово, соңрак М.С.Пильнов), акушерлык һәм хатын-кыз авырулары (мөдире — А.И.Тимофеев), борын, тамак һәм колак авырулары (мөдире — М.А.Чалусов) клиникалары тәшкил итә. 1921 дә ин-тка су-ләм б-н дөвалау бүлекләре, эл-яктылык б-н дөвалау кабинетлары булган Физиологик ысуллар б-н дөвалау клиникасы (мөдире — Г.А.Клячкин) һәм Балалар авырулары клиникасы (мөдире — Е.М.Лепский) кушылалар. Институт директоры итеп мед. д-ры Р.А.Лурия, идарә эгъзалары итеп профессорлар В.П.Первушин, Е.М.Лепский һәм Ф.Г.Мөхәммәдияров (Татарстан Саламәтлек саклау халык комис-ты вәкиле) сайланалар.

Губерна башкарма ком-ты һәм республика саламәтлек саклау органнары карары б-н 1920–22 дә ин-тка берничә бина тапшырыла: Зур Кызыл урамында Кызыл Хач шәфкате туташлары җәмгыяте хастаханәсе лазареты, хәзерге Мөштәри урамында Жир банкы бинасы, Зур Кызыл урамында сәүдәгәр Окошников утары һәм Бутлеров урамында Е.В.Адамюк исем. Трахоматоз ин-ты өчен дәүләт фондына алынган бина.

1920 дә Казан клиника ин-тында шәфкате туташлары мәктәбе ачыла. Клиникаларда укыту, фәнни-тикшерену һәм дөвалау эше алып барыла. Институтның беренче этапта үткән бурычлары: Казан хастаханәләрендә

дөвалау-госпитальләр эшен яхшырту, шәфкате туташлары мәктәпләре эшчәнлеге өчен шартлар тудыру, Казан губернасы, Идел, Кама бие табиблар өчен курслар оештыру. 1921 дә институтка клиника статусы бирелә. Институтны танытуда галимнәрдән А.Ф.Агафонов, В.А.Гусынин, Г.Н.Бадюл, Т.Д.Эпштейн, М.И.Мастбаум, И.И.Русецкий, Р.И.Лепская, А.Н.Мурзин, Я.Д.Печников, Л.М.Рахлин, Ю.А.Ратнер, Н.Е.Сидоров һ.б. актив катнашалар.

1922 дә хирургия (мөдире — В.Л.Боголюбов), күз авырулары клиникалары һәм Е.В.Адамюк исем. Трахоматоз ин-ты (каф. мөдире һәм директоры — А.Г.Агабабов); топографик анатомия б-н оператив хирургия



Казан медицина академиясе. Төп корпус.

(мөдире — В.А.Гусынин), патология (мөдире — К.Г.Болъ), бактериология (мөдире — М.П.Тушинов) кафедралары оештырыла. Фәнни китапханә ачыла (оештыручылары — табиблар Н.А.Бухалов һәм Е.А.Кривин). Шулар рәвешчә, институт 440 урынлы матди базасы булган 14 клиник һәм теоретик кафедрадан тора. 1923 тә Казан клиника ин-ты РСФСР Саламәтлек саклау халык комис-тының фәнни учреждениеләре исәбенә кертелә һәм РСФСР бюджетна күчәрелә. 1920–30 да оештырылган кафедралар: йогышлы авырулар (мөдире — С.С.Зимницкий, 1924–28), берләштерелгән социаль һәм эксперименталь гигиена (мөдире — М.А.Дыхно), рентгенология (мөдире — Р.Я.Гасуль), туберкулёз (Туберкулёз ин-ты нигезендә, мөдире — М.И.Мастбаум); ашыгыч ярдәм һәм хәрби-кыр хирургиясе клиникасы (мөдире — В.А.Гусынин). 1920–21 дә республиканың Саламәтлек саклау халык комис-ты юлнамасы б-н институтта 22 хәрби табиб (Казан ун-тын тәмамлаучылар) укый башлый. Белем күтәрү һәм аерым белгечлеккә махсуслашу эше, башлыча, ординаторлар һәм экстерн тәртибдә укучы табиблар аудиториясендә алып барыла (бер уку елында 52 ординатор һәм 200 дән артык экстерн укытыла).

1922–30 елларда үз эченә табиблек эшчәнлеге алымнарының бердәмлегенә нигезләнәп оештырылган кин комплекслы дисциплина-цикллар: хирургия, терапия, офтальмология белгечлеге буенча участок табибларе укытыла. 1930–35 тә табибларне аерым белгечлеккә әзерләү табиб-белгеч профилендә алып барыла (2–5 айлык курслар). 1941 ел башына ГИДУВта Идел бие, Урал, Себер, Төньяк Кавказ һ.б. төбәкләрдәге республикалардан һәм өлкәләрдән 2 меңгә кадәр табиб

укый. Авыллардагы табиб участкаларын ныгыту өчен ГИДУВның профессор-укытучылары көче б-н Татарстан, Чуаш, Удмурт, Мордва АССРларның төрле р-ннарында 12 филиал булдырыла, аларда укыту һәм консультация эше оештырыла.

Институт үзенең беренче көннәреннән ук югары фәнни-мед. учреждениесе буларак формалаша. 1920 еллардагы фәнни тикшеренүләр малярия, корсак тифы, висцераль сифилис клиникасы һәм эпидемиологиясе, шиканы-эчәк тракты авырулары, авитаминозлар, алиментар дистрофия һ.б. актуаль мәсьәләләргә багышлана. Институтның танылуы һәм үсеше, ш.у. зур фәнни юнәлешләр барлыкка килү таланты клиницист-галимнәр: В.Л.Боголюбов, М.П.Тушинов, А.В.Фаворский, В.С.Груздев, С.С.Зимницкий, В.В.Чирковский, А.И.Тимофеев, А.Ф.Самойлов, М.С.Пильнов, И.П.Васильев, Н.К.Горяев, К.Г.Болъ, Е.М.Лепский, И.Ф.Козлов, В.М.Аристовский, А.В.Вишневский, В.К.Трутнев, А.Г.Агабабов, В.Е.Адамюк, Т.И.Юдин, М.О.Фридрих, Р.И.Лепская һ.б. исемнәре б-н бәйле. Кардиологик тикшеренүләрдә йөрәктәге компенсатор күренешләр, электроэнцефалография, электрокардиографиянең аерым мәсьәләләре хәл ителә; клиник электрофизиология лаб-ясе төзелә (М.А.Киселёв, Л.М.Рахлин, А.Ф.Самойлов, 1934). Туберкулёзга каршы көрәш хезмәтен Татарстанда институт укытучылары П.А.Дзидерьев, М.И.Аксянцев, М.И.Мастбаум һ.б. житәкли (1930 еллар). Балалар клиникасында профессорлар Е.М.Лепский һәм Р.И.Лепская житәкчелегендә матдәләр алмашы бозылуга бәйле авырулар өйрәнелә. Е.М.Лепский һәм аның шәкертләренә (М.Н.Лукьянчикова, Ф.Х.Басыйр, Р.М.Мамиш һ.б.) республикада балаларда рахит барлыкка килү сәбәпләрен һәм шартларын өйрәнү турындагы кин билгеле хезмәтләре языла. Танылган невропатолог И.И.Русецкий хәрәкәт эшчәнлеге һәм вегетологиядәге тайпылышлар мәсьәләләрен өйрәнү буенча фәнни юнәлеш булдыра (1940 еллар). Хирургия профилендәге төрле фәнни юнәлешләр үсешенә танылган хирурглар В.Л.Боголюбов, Ю.А.Ратнер, В.А.Гусынин, М.З.Сигал, Н.В.Соколов һ.б.ның хезмәтләре ярдәм итә. Институтта акушер-гинеколог галимнәрнең фәнни тикшеренүләре өстенлекле урын алып тора. Кафедра хезмәткәрләре (мөдире — А.И.Тимофеев, 1920–28) гинекологик авыруларны консерватив дөвалау һәм операцияләр ясауның яңа оригиналь ысулларын эшлиләр. Клиникада беренче булып акушерлык һәм гинекологик операцияләр вакытында Вишневский ысулы б-н төннең аерым урынына анестезия гамәлгә ашырыла. Илдә мед. үсешенә И.Ф.Козлова, И.В.Данилов, танылган акушер-гинеколог, СССР МФА академигы Л.С.Персианинов зур өлеш кертәләр. В.В.Чирковский, А.Н.Мурзин һәм А.Г.Агабабов житәкчелегендә офтальмология кафедрасы хезмәткәрләре Идел буенда таралган трахома авыруына диагноз куя, аны дөвалау, кисәтү буенча тикшеренүләр үткәрәләр; илдә беренче Трахоматоз ин-ты оештырыла, анда республи-

када бу инфекцияне бетеру юнәлешендә эш алып барыла.

Бөек Ватан сугышының беренче көннәреннән клиникаларда эвакогоспитальләр оештырыла. Хәрәкәттәге армия сафларына һәм тылдагы госпитальләргә ин-тның 267 хезмәткәре чакырыла, Л.М.Рахлин, Н.Н.Спаский, М.И.Мастбаум, В.А.Гусьнин, Л.И.Шулутко, Ю.А.Ратнер, М.Х.Фәйзуллин, В.Н.Помосов һ.б. фронт, армия, берләштерелгән госпитальләрдә баш белгечләр буларак эшлиләр. Фронт һәм тыл госпитальләрендәгә хезмәтләре өчен ин-тның 160 лап хезмәткәре орден һәм медальләр б-н бүләкләнә. Сугыштан соңгы елларда институтның клиник базалары яңадан торгызыла. Фәнни тикшеренүләрдә сугыш чоры тәҗрибәсе б-н баetylган яңа юнәлешләр барлыкка килә; мед. аппаратлары эшләү һәм белгечләр буларак эшләнә; үзләштерелә; авыруларны дөвалауда заманча эзерләнган дару препаратлары кулланыла. Бу хәл яңа клиник кафедралар оештыруга, табибларның белемен камилләштерү һәм яңа белгечләр эзерләү өчен өстәмә уку циклары, ш.у. төрле уку формалары: күчмә циклар, фәнни конференцияләр, семинарлар һ.б. куллануга китерә.

2010 елда К.м.а.ндә 3 факультетка — терапия, хирургия, мед.-профилактикасы ф-тларына 40 кафедра берләштерелә; академия ш.у. үзәк фәнни-тикшеренү лабораториясен, хастаханәләр аптекасын, клиникалар системасын (хәзерге 3 нче Республика клиник хастаханәсе) һәм клиник кафедраларны (14е — терапия, 14е — хирургия, 4се мед. профилактикасы ф-тына карый), фәнни китапханәне (350 меңләп берәмлектән торган фонд) үз эченә ала. Биредә һәр елда РФнең 8 меңнән артык табибе — терапия, хирургия, стоматология һәм мед. профилактикасы профилендәгә барлык белгечләр буенча укый; һәр ел интернатурада, клиник ординатура һәм аспирантурада 200 дән артык белгеч эзерләнә. К.м.а.ндә 6 белгечлек: нурлар б-н диагноз кую һәм дөвалау, нерв авырулары, эчке авырулар, акушерлык һәм гинекология, хирургия, травматология һәм ортопедия буенча 2 махсус диссертация советы эшли. Һәр елда 50 дән артык диссертация яклана. К.м.а. штатында 300 дән артык укытучы-профессор, ш.и. 14 РФА академигы һәм мөхбир әгъзасы, РФ һәм ТРның 18 атказ. фән эшлеклесе, 30 атказ. табибе, 30 сәламәтлек саклау отличнигы, 70 тән артык фән. д-ры, 187 фән. канд. исәпләнә. Академиянең айдап баручы галимнәре (И.П.Арлеевский, Л.И.Анчикова, Д.К.Бәширова, Р.Ш.Вәлиев, А.Р.Гайнетдинов, В.Е.Григорьев, Г.А.Иваничев, С.В.Кириллов, С.В.Мальцев, М.К.Михайлов, И.Г.Низамов, Х.З.Гафаров, Р.Г.Сәйфетдинов, Р.М.Тажиев, Р.Ш.Шәймәрданов һ.б.) республика табибларенең фәнни жәмгыятләрен жетәклиләр, Бөтенроссия фәнни жәмгыяте идарәсе, ТР Сәламәтлек саклау министрлыгы коллегиясе, шәһәр сан.-эпидемиология күзәтчелеге ком-ты, халыкара оешмалар әгъзалары булып торалар, ТР Сәламәтлек саклау министрлыгының аттестация комиссиясе һәм эксперт советларында эш-

лиләр (ин-тның 10 нан артык айдап баручы белгече).

Дөвалау-консультация эше 20 махсус төбәкара һәм республика мед. үзәгендә үткәрелә. Казанның 60 дөвалау учреждениесендә (К.м.а. базалары) ел саен 15 меңнән артык операция ясала, 10 меңнән артык лаборатор-инструменталь тикшеренү башкарыла. Академия базалары түбәндәгә юнәлешләрдә фәнни-тикшеренү эшләре өчен файдаланыла: ана һәм бала сәламәтлеген саклауның мед.-социаль факторлары; яңа дару препаратлары эзләү һәм аларны сәламәтлек саклау өлкәсенә гамәлгә кертү; диагноз кую һәм дөвалауның яңа ысулларын камилләштерү; клиник иммунология һәм аллергология мәсьәләләре; сәламәтлек саклау хезмәткәрләрен дипломнан соң укуының технологияләрен һәм оештыру-методик нигезләрен камилләштерү. К.м.а. хезмәткәрләре З.Ш.Гыйләжетдинова, Х.З.Гафаров, И.Е.Микусев, И.Г.Низамов һ.б. Дәүләт бүләкләренә лаек була. Академиянең матди-техник нигезен ныгыту дөвам иттерелә. 1987 елда яңа уку-лаб. корпусы, 1996 да 1 мең урынлы клиник хастаханә комплексын тәэмин итүче хастаханәләр аптекасы сафка баса. Төрле елларда житәкче булып танылган фән эшлеклеләре: Р.А.Лурья, М.И.Аксянцев, А.Я.Плещицер, Б.С.Гинсбург, Д.Е.Потехин, И.Ф.Козлов, Г.И.Мөхәмәдъяров, И.В.Данилов, Х.З.Ахунжанов, И.М.Рәхмәтуллин, М.Ш.Билалов, М.К.Михайлов (1980–2007), К.Ш.Зыятдинов (2007 дән) эшли. Ш.у. к. *Казан медицина академиясе клиникалары*.

Әд.: Государственный институт для усовершенствования врачей. 1920–25. К., 1925; Казанский ГИДУВ им. В.И.Ленина. К., 1990; Казанская государственная медицинская академия. 1920–1995. К., 1997. *М.К.Михайлов*.

КАЗАН МЕДИЦИНА АКАДЕМИЯСЕ КЛИНИКАЛАРЫ, (3 нче Республика клиник хастаханәсе). 1920 елда нигез салына. Клиниканың беренче жетәкчесе — Р.А.Лурья, В.П.Первушин, А.И.Тимофеев, Е.М.Лепский. Клиниканың төрле еллардагы атамалары: Казан клиник ин-ты клиникалары (1920 елдан), ГИДУВ клиникалары (1925 тән), Республика клиник медицина берләшмәсе (1993 тән), 3 нче Республика клиник хастаханәсе (2004 тән — академиянең уку базасы).

Клиникалар аерым биналарда урнашкан, 10 бүлектән торалар (терапия, неврология, педиатрия, гинекология, бала туудыру, анестезиология һәм реанимация, нурлар б-н диагноз кую, патологик анатомия, диагноз кую клиник лаб-ясе, физиотерапия).

Терапия клиникасы (90 урынлы) элеккеге Кызыл Хач лазареты бинасында урнаша; анда ин-т клиникаларына хезмәт күрсәткән клиник лаб. була. Биредә С.И.Зотов, Л.С.Бородин, М.Р.Борок, Р.И.Лепская, М.И.Мастбаум, А.И.Миркин һ.б. танылган табиблар эшли. 1923 тән клиника элеккеге Крестьян жир банкы бинасында урнаша. Лекцияләр курсы төрле елларда профессорлар А.Ф.Самойлов, С.С.Зимницкий, Р.А.Лурья, Н.К.Горяев, Л.М.Рахлин, Л.А.Щербатенко, И.П.Арлеевский, Р.Г.Сәйфетдинов укый. Эчке патоло-

гия, йөрәк авыруларын, матдәләр алмашы бозылуны, бөөр һәм бавыр авыруларын дөвалауның гомуми мәсьәләләрен хәл итү юллары эшләнә. Эдельман кыллы гальванометрының зур моделен сатып алу хезмәткәрләренең фәнни эш базасына әверелгән клиник электрофизиология лаб-ясен жиһазларга мөмкинлек бирә (к. *Казан медицина фәнни мәктәбе*). 1950 дән клиниканы галим-кардиологлар Л.М.Рахлин, Л.А.Лушниковта, И.П.Арлеевский жетәкли. Хәзерге вакытта клиника диагноз кую һәм йөрәк авыруларын дөвалау, ревматология буенча специальләшә. Дөвалау гамәленә аритмия вақытында эл. импульслары б-н дөвалау ысуллары, диагноз кую һәм дөвалау максатында үнчә аша



Казан медицина академиясе. Акушерлык клиникасы (3 нче Республика клиник хастаханәсе бүлекчәсе).

эл. б-н стимул ясау кертелә, коронар авырулардан дөваланучылар өчен интенсив терапия палатасы оештырыла (1972 дән). Клиника терапия профилендәгә авыруларны дөвалау эшен план буенча алып бара, тәүлек әйләнәсе кичектергесез кардиологик ярдәм күрсәтә; ел саен анда 2 меңнән артык авыру дөвалана.

Нерв авырулары клиникасы (20 урынлы 3 палаталы неврология бүлгеге) беренчеләрдән булып ачыла (1920). Аның тарихы профессорлар В.П.Первушин, А.В.Фаворский, И.И.Русецкий, А.Н.Смирнов, И.Н.Дьяконова, В.П.Веселовский, Г.А.Иваничев исемнәре б-н бәйле. 1960 еллар башында клиникада урыннар саны 48 гә житә. Медицинада гальванометрия, хроноксиметрия, кимография кулланыш таба; хәрәкәтләнү системасы патологиясе, рефлектор нерв эшчәнлеге, нерв системасы йогышлы авырулары мәсьәләләре өйрәнелә; умырткалык патологиясе өлкәсендә (умырткалык остеохондрозы вақытында неврологик күренешләр, балалар умырткалыкының тутанда ук зарарлануы) тикшеренүләр үткәрелә. Табиблар өчен вертеброневрология курслары оештырыла (1980); энәләр кадап дөвалау ысуллары кулланыла (И.И.Русецкий, Ә.Б.Терегулов, Д.М.Табиева). 1970 еллар башында стационар һәм поликлиника бүлгеге берләштерелә. Анда диагноз куюның заманча ысуллары кулланыла, таралган миофасциаль авыру синдромы патогенезы мәсьәләләренең чишелеш юллары һәм аны дөвалау тактикасы эшләнә, мануаль һәм рефлексларга нигезләнган дөвалауларны чиратлаштыру гамәлгә кертелә. Клиника ТР һәм Идел буе төбәгендәгә авыруларга ярдәм күрсәтә; ел саен 8 меңнән артык авыру дөвалана.

Гинекология клиникасы Кызыл Хач жәмгыяте Казан шәфкаты туташлары оешмасынын элеккеге лазаратында оештырыла (1920 дө проф. А.И.Тимофеев нигез сала). Төрле елларда И.Ф.Козлов, Н.Е.Сидоров, А.З.Уразаев, Н.Л.Капелюшник, Л.И.Мальцева житкөчлек итә. Анда барлык төр операцияләр (ш.и. эндохирургик, аналыкта һәм аның юлларында), ш.у. аналык көпшәләрен сәламәтләнדרү буенча микрохирургик операцияләр, жинсә һәм аналыкның тотрыксызланган эчке якларына пластик операцияләр үткөрелә; барлык төр ялкынсыну авыруларына, эндометриоз, бала булмау, аналык һәм аның юлларындагы шешләргә диагноз кую һәм дөвалау башкарыла, нейроэндокринология буенча авыру хатын-кызларны дөвалау алып барыла; кичектергесез ярдәм вакытында лазер һәм эндоскопия хирургиясе ысуллары киң кулланыла.

Акушерлык клиникасы б-н төрле елларда И.Ф.Козлов, Н.Е.Сидоров, А.З.Уразаев, Н.Л.Капелюшник, Л.И.Мальцева житкөчлек итә. Клиника хезмәткәрләре йөкләлек өзелү, бала тудыру вакытындагы имгәнүләрен булдырмау мәсьәләләре б-н шөгильләнәләр. Балага карында чакта авыру йоктыру ихтималы булган, йөкләлекке патологияле хатын-кызларны дөвалауга һәм бала тудыру вакытында аларга махсус ярдәм күрсәтүгә аеруча игътибар ителә. Клиника жиһазлары ананы бала тудырганчы, баласы тугач, тулысынча күзәтергә мөмкинлек бирә. Монда ел саен 1,5 мең авыру тикшерү уза һәм дөвалауна (2010).

Балалар клиникасын (100 урынлы) оештыручы һәм 30 елдан артык житкөчлүче — проф. Е.М.Лепский (1967 дө клиникага аның исеме бирелә). Клиника сәүдәгәр М.И.Оконишников йортында урнаша, бокслы палаталары, изоляторлары, амбулаториясе, күкрәк балалары өчен консультация пункты була; соңрак биохимия һәм бактериология лаб-яләре ачыла. 1977 дө житлекмичә туган балалар бүлеге булдырыла. Клиникада төрле елларда Ю.В.Макаров, Е.П.Кревер, Р.И.Лепская, Б.Г.Гинсбург, Р.И.Еникиева һ.б. эшли. Зәңгелә, туберкулёз, аксымсыз шешенүләр, рахит, гиповитаминозларны дөвалау юнәлешләрендә фәнни-тикшеренү эшләре алып барыла. Бөек Ватан сугышы елларында сугыш чоры патологияләре: рахит, пневмония, авитаминозлар, дистрофик балаларның туклануы өйрәнелә. Хәзерге вакытта клиника хезмәткәрләренән фәнни-тикшеренү эшчәнлегенә төп юнәлешләре: нефрология, гастроэнтерология, йөрәк-кан тамырлары системасы авырулары, рахитсыман авырулар, матдәләр алмашы бозылу. Монда ел саен 1,9 мең бала тикшерү уза һәм дөвалана. Клиника базасында ТР Сәламәтлек саклау министрлыгына караган Татарстан Респ-касының Аналар һәм балаларның сәламәтлеген саклау үзәге (1993 тән), шәһәр нефрология үзәге (1977 дөн), Республика рахитсыман авырулы балаларны дөвалау үзәге (1977 дөн) эшли. Нурлар б-н диагноз кую бүлеге базасында Казан ГИДУВының нурлар б-н диагноз кую каф. булдырыла. Р.А.Лурия тырышлыгы б-н

рентген кабинеты ачыла, соңрак ул рентген бүлеге итеп зурайтыла (житкөчкесе — М.И.Гольдштейн), 1927 дөн рентген каф. (1967 дөн житкөчкесе Г.И.Володина). 1960 еллар башында нурлар б-н лимфогранулематозны ачыклау, онкология, неврология, күз, оториноларингология авыруларына һ.б. диагноз кую мәсьәләләре өйрәнелә.

К.м.а.к. үз эченә лаборатор диагноз кую хезмәтен, бактериология лаб-ясен, табибләрнең тикшеренүләр һәм дөвалау кабинетларын, даруханәне ала. Клиника табибләре гәмәли эшләрен пед. һәм фәнни эшчәнлек б-н чиратлаштыралар. Монда 600 дан артык хезмәткәр, ш.и. 12 мед. фән. д-ры һәм канд-ты эшли. Ел саен академия клиникаларында 3 меңгә кадәр авыруга консультатив ярдәм күрсәтелә, 2 меңнән артык операция үткөрелә, стационарда 2 меңгә кадәр авыру дөвалана; РФ һәм ТРның 1200 гә якын табиб һөнәри осталыгын арттыра. 2003–2011 дө баш табиб — А.Р.Абашев.

Әд.: Казанская государственная медицинская академия (1920–1995). К., 1997.

Р.Х.Хосәенов.

КАЗАН МЕДИЦИНА АКАДЕМИЯСЕ ТАРИХЫ МУЗЕЕ, 1990 елда фәнни-укыту үзәге буларак төзелә. Академиянең адм. корпусында урнашкан. Музей фондында Казан медицина академиясе тарихы материаллары — 3 меңнән артык язма кыйналган; шуларның 1,5 меңнән артыгы махсус урыннарда саклана, ш.и. ГИДУВ турында «Таныш булыгыз, ГИДУВ» («Знакомьтесь, ГИДУВ»,

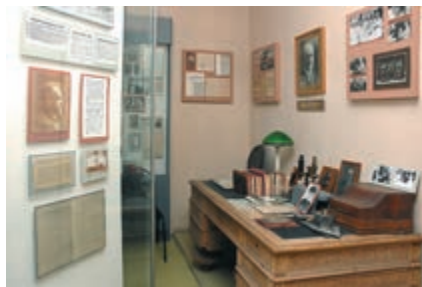

Казан медицина академиясе тарихы музейе. Экспозиция фрагменты.

1969), «Осталык һәм кешеләрне ярату, хезмәт һәм белем белән» («Искусством и человеколюбием, трудом и знанием», 1990), «Сезгә кешеләр ышаналар» («Вам доверяют люди», 1991) фильмнары. Экспозиция материаллары академиянең үсеш баскычларын тасвирлый. Кыйммәтле экспонатлар арасында академия профессорлары Р.А.Лурия, Е.М.Лепский, Л.М.Рахлин, А.Ф.Фаворский, М.О.Фридрих, И.И.Русецкий, В.В.Громоу, Н.Н.Лозанов, В.К.Трутнев, В.Л.Боголюбов, А.Н.Мурзин, һ.б. шәхси архивлары; Н.К.Горяевның санау камерасы, С.С.Зимницкийның аналитик үлчәү жайланмасы һәм микроскобы, Н.Н.Лозановның инструментлары, И.И.Русецкийның инструмент һәм укыту әсбаплары (нерв үткөрү юллары), Л.М.Рахлинның Челюскин экспедициясен коткарганга файдаланган шәхси әйберләре — стетоскоп, пилотка, плащ-палатка һ.б. бар. Экспозициягә ш.у. РУ-780 рент-

гент аппараты, ИД-1-ВИ дефибриляторының күкрәк электроды, Бөек Ватан сугышы елларында табиб В.С.Ефимовның фронтта файдаланган стерильлөштөрү аппараты һәм хирургия инструментлары куелган. «Хәрби бүләкләр» бүлегендә академия хезмәткәрләренән орденнар һәм медальләре. Экспозиция бүләкләрендә академиянең төрле дәвәрдәге тормышы һәм Казан галимнәренә мед. фәне һәм сәламәтлек саклау үсешенә керткән өлешен тасвирлаган фотоальбомнар, фотолар бар. Музейның фәнни эшчәнлегә кафедра һәм клиникалар тарихын яктырткан язмаларда, хезмәтләр тупланган җыентыкларда, академиянең юбилеена багышланган «Казан ГИДУВы (1920–90)» («Казанский ГИДУВ (1920–90)»), «Казан дәүләт медицина академиясенә 75 ел (1920–1995)» («Казанская государственная медицинская академия. 75 лет (1920–1995)»), «Нурлар б-н диагноз кую һәм нурлар б-н дөвалау: Үсеш баскычлары. Кафедралар төзелүгә 70 ел» («Лучевая диагностика и лучевая терапия: Этапы становления. К 70-летию организации кафедр»), һ.б. басмаларда күренә.

Музей мөдирләре: И.М.Муравьева (1990 нан), Г.М.Минһажева (2003 тән).

Ф.Х.Гафурова.

КАЗАН МЕДИЦИНА ИНСТРУМЕНТАРЫ ЗАВОДЫ (КМИЗ), мед. сәнәгатә пр-тиесе. Мед. инструментлары, стоматология, гомуми хирургия һәм микрохирургия, гинекология, акушерлык өчен жиһазлар, урология, офтальмология, оториноларингология һ.б. өчен инструментлар житештерә. Эшлүчеләр саны — 613 кеше (2009). 1941 елда Казанга Киевтан эвакуацияләнган теш дөвалау борлары з-ды (1931 дө Американың «Агроджойнт» фирмасы һәм Украинаның «Допомога» хәйрия жәмгыяте ярдәме б-н нигезләнә) жирлегендә Казан теш дөвалау борлары з-ды буларак оештырыла. СССРда 16 типта һәм зурлыкта теш борлары эшләүне үзләштергән һәм күпләп житештерүне жәелдәргән беренче пр-тиесе. 1960 та КМИЗ итеп үзгәртелә, 1987 дөн ЖБ, 1994 тән АЖ. 1992 дөн РФ Сәламәтлек саклау министрлыгы карамагында, 1996 дан ТРда мед. инструментларының тулы җыелмасын эшлүче, житештерүче һәм клиникалар челтәрендә гәмәлгә кертүче төп оешма. 1941 дө эшлүчеләр саны 180 ләп кеше була, житештерелгән еллык продукция күләме 3 млн. нан артык теш боры тәшкил итә. 1959 да завод 70 типта һәм зурлыкта 16 млн. теш боры эшләп чыгара. КМИЗ илдә беренче булып стоматологик очлыклар һәм эндоканал инструментлары (илнең теш дөвалау техникасы ихтыяжларын тәмин итә, 1959), «Ясалма бөөр» аппараты (нефрологик авырулар вакытында кан диализы үткөрү өчен), бөтен дөньяда «медицинада рус иярченнәре» дип аталган «УКБ-40» һәм «УКЛ-60» тегү аппаратлары (торакаль хирургия өчен, 1962), эл. термометрлары (кешенең тышкы һәм эчке тукмаларының, ш.и. баш миенә темп-расын тиз генә билгеләү өчен, 1963) житештерүне үзләштерә. 1977 дө, заводның беренче чиратын реконструкцияләгәннән соң, 702 исемдә эш-

ләнмәләр чыгарыла, продукция житештерү күләме — 19 млн. сумга, эшләүчеләр саны 2647 кешега житә. 1978 дә илдә беренче тапкыр гинекология һәм нейрохирургия, күз һәм йөрәк микрохирургиясе өчен инструментлар чыгару нигезләре эшләнә һәм үзләштерелә, 1990 елларда алар күпләп житештерелә башлый. 2000 нән завод стоматология кабинетын коралландыру өчен кирәкле жиһазларның тулы комплектын булдыру, травматик энәләр, ныклы коелмалардан теш борлары житештерү өстендә эшли.



Микрохирургия инструментлары.

КМИЗ структурасына 5 төрле төп производство: ныклы борлар һәм фрезалар, эндоканал инструментлары, очлыклар һәм пульпоэкстракторлар, хирургия энәләре житештерү керә. 2 мөстәкыйль бүлендек пр-тиесе бар: «Микрохирургия инструментлары» АЖ (экспортка йөз тоткан әйдәп баручы подразделение, офтальмология, нейрохирургия һәм гомуми микрохирургия өчен продукция житештерә), «Турбодента» ЖЧЖ (стоматология очлыклар эшлән чыгара). Производство программалаштырылган станоклар б-н жиһазландырылган, компьютерлы проектлау системасы гамәлгә кертелгән. 2009 да сатылган продукция күләме тышкы базарда 25 млн. нан артык, эчке базарда 376,8 млн. сум тәшкитә.

Завод танылган фирмалар (Германиядәге «Карл Шторц» һәм «Эскулап») һәм галимнар (Америка кардиохирургы М. Дебейки, Рос-

сия академиклары В.И.Шумаков, Л.А.Боке-рия, Е.И.Чазов, Р.С.Акурич, В.И.Чисов һ.б.) б-н тыгыз хезмәтлешлек иткән, хәзерге вакытта «Сирона» фирмасы б-н элемтәләр жәелдерә. Эшләнмәләр эре серияләр белән, шу. заказда каралган кечкенә партияләр (бер генә данә, ягъни махсус сызымнар нигезендә, клиникалар, табибләр үтенече буенча) рәвешендә чыгарыла. 1998 дән житештерүнең сыйфат күрсәткечләре системасы һәм продукциянең сыйфаты дөнья стандартларына туры килүгә сертификацияләнгән. Пр-тиегә төп чимал жиборучеләр — «Кировоград ныклы коелмалар заводы» АЖ, «Электросталь», «Златоуст металлургия заводы» АЖләр. Завод продукциясе (3 меңнән артык исемдә) РФнең төрле төбәкләрендәге, БДБ дәге, Балтыйк буе илләре, АКШ, Германия, Израиль, Кытай, Италия, Франция, Греция, Төркия һ.б. илләрдәге 3,5 мең кулланучыга жиборелә. Завод Хезмәт Кызыл Байрагы ордены (1976), «Коммерция абруе өчен» (1993), «Иң яхшы сәүдә маркасы өчен» (1994) халыкара дипломнары, «Россиянең иң яхшы экспортчысы» дипломы (РФнең тышкы икътисади багланьшларын киңәйтүгә, илнең житештерүен һәм экспорттын үстерүгә керткән өлеше, югары һөнәри культура өчен, 2001) б-н бүлкләнә. КМИЗның күп кенә хезмәткәрләре дәүләт бүләкләренә лаек була, шу. СССР, РФ Дәүләт бүләге лауреаты исеме — 7 кешегә, РФ, РТның атказ. машина төзүчесе исеме — 12, ТРның атказ. икътисадчысы исеме — 2, ТРның атказ. энергетигы исеме — 1, Ленин ордены — 3, Октябрь Революциясе ордены — 2, Хезмәт Кызыл Байрагы ордены — 13, Халыклар дуслыгы ордены — 1, «Почёт билгесе» ордены — 17, 2 нче һәм 3 нче дәрәжә «Хезмәт даны» ордены — 18, Почёт ордены 1 кешегә бирелә; медальләр б-н 256 кеше, шу. 206 кеше СССР ВДНХсының алтын, көмеш, бронза медальләре б-н бүлкләнә.

Пр-тие житәкчеләре: А.П.Бурман (1933–45), А.Х.Акалаев (1945–63), А.П.Лесовиц (1963–77), А.Н.Колемасов (1977–87), Н.Х.Шакиров (1987 дән).

Әд.: ОАО «Казанский медико-инструментальный завод». К., 2001.

И.Н.Афанасьев.

КАЗАН МЕДИЦИНА КӨЛЛИЯТЭ, ТР Сәламәтлек саклау министрлыгының махсус база урта уку йорты. Тарихы 1817 елдан башлана, Жәмәгать тәрбиясе приказа хастаханәсе каршында фельдшерлар мәктәбе ачылу һәм аның *Казан зәмство фельдшерлык мәктәбенә* әверелүе б-н бәйлә. 1918 дә бу мәктәп нигезендә 1 нче совет фельдшер-акушерлык мәктәбе, 1924 тән Казан мед. техникумы (Кызыл Хач хәйрия жәмгыятеңең Казан шәфкать туташлары жьены каршында 1914 тә оешкан Казан шәфкать туташлары мәктәбе б-н берләштерелгәч), 1929 дан Казан мед.-фармация техникумы (Казан фармацевтика техникумы б-н берләшкәч), 1936 дан Казан фельдшер-акушерлык мәктәбе, 1954 тән 1 нче Казан мед. уч-шесе; 1991 дән хәзерге исемдә. 1996 да көллият составына 1989 да оешкан 2 нче Казан мед. уч-шесе керә.

Училищедә урта мед. хезмәткәрләре әзерләү түбәндәге белгечлекләр буенча алып барыла: дөвалау, акушерлык, шәфкать туташлары, мед.-профилактика эшләр, стоматология, ортопедик стоматология, лабораториядә диагноз кую. 1996 дан урта мед. персоналлы һәм урта мед. уку йортлары укытучылары һәм белгечләре белемен күтәрү курслары эшли. 2010 да көндәге бүлектә — 1330, кичке бүлектә — 540, шу. 890 студент бюджеттан тыш формада белем ала, 3 меңгә якын кеше белгечлек дәрәжәсен күтәрә. 130 укытучы эшли, 200 гә якын читтән килеп эшләүчеләр һәм аерым дәресләр алып баручылар, шу. 1 фән. д-ры, 7 фән. канд-ты (алар арасында РФнең атказ. табибе, 6 ТРның атказ. табибе, 2 ТРның атказ. укытучысы). 1920 еллар башыннан хәзергәчә 20 меңнән артык белгеч әзерләнгән. Тәмамлаучылар арасында Ф.Х.Чанышева бар. Төрле еллардагы директорлар: С.В.Курашов (1931–36), М.А.Сергеева (1944–72).

70 укыту кабинеты һәм лаб-ясе, спорт-сәламәтләнדרү комплексы бар.

КАЗАН МЕДИЦИНА УНИВЕРСИТЕТЫ, Сәламәтлек саклау һәм социаль үсеш буенча федераль агентлык карамагында. *Казан университетының* табиблек бүлгә буларак оеша (1814 елда ачыла, 1835 тән мед. ф-ты). 1930 дан мөстәкыйль югары уку йорты — Казан мед. ин-ты, 1966 да С.В.Курашов исеме бирелә, 1994 тән хәзерге исемдә. Башта 2 ф-ттан тора: дөвалау һәм сан.-гигиена (хәзер мед.-профилактика) ф-тлары, 1932 дә педиатрия ф-ты ачыла. 1954 тә *Казан стоматология институты* нигезендә стоматология ф-ты оеша. 1975 тә фарм. ф-ты, 1991 дә социаль хезмәт ф-ты, 1994 тә менеджмент һәм югары белемле шәфкать туташлары ф-ты оештырыла. 1984–2001 елларда кичке факультет эшли.

К.м.у.да 24 меңнән артык белгеч әзерләнгән. Тәмамлаучылар арасында 27 академик һәм МФАнең мөхбир әгъзасы бар. Дөвалау, педиатрия, мед.-профилактика эше, стоматология, фармацевтика, шәфкать туташлары эше, социаль хезмәт белгечләрен әзерләү һәм 30 юнәлештәге белгечлек буенча уку эшчәнлегә алып барыла. 2010 да 5000 студент көндәге һәм 1270 е читтән торып уку бүленгендә укый, шу. 700 дән артыгы Азия һәм Африка илләреннән; фәнни-пед. коллективта 560 кеше (шу. 1 РМФА академигы, 4 ТРФА академигы, 4 ТРФА мөхбир әгъзасы, 141 фән. д-ры, 320 фән. канд.) эшли. Дипломнан соң белем бирү ординатурада (800 кеше, анда 29 белгечлек һәм юнәлеш буенча квалификация күтәрелә, шу. мед. уку йортлары укытучылары укый), аспирантурада 25 белгечлек буенча һәм докторантурада алып барыла.

Казан ун-тындагы фәнни-тикшеренү юнәлешләре мед. ун-тында барлык төп дисциплиналар буенча дәвам иттерелә: терапия (Н.К.Горяев, А.И.Бринин, Ә.Б.Терегулов, В.И.Катеров, З.И.Малкин, К.А.Дрягин, И.Л.Билич, С.И.Щербатенко, В.Е. Анисимов, Я.М.Милославский, Р.Ш.Абдрахманова), йогышлы авырулар (Б.А.Вольтер,

А.Е.Резник, дерматовенерология (Н.Н.Яснитский, Г.Г.Кондратьев), офтальмология (В.Е.Адамюк, А.П.Нестеров, Н.Х.Хасэнова), оториноларингология (В.К.Трутнев, Н.Н.Лозанов, Л.Г.Сватко), фтизиатрия (Б.Л.Мазур, Ф.Т.Краснопёров), физиотерапия (Э.Г.Ибраһимова), эндокринология (В.В.Талантов), психиатрия (М.П.Андреев), неврология (Л.И.Омороков, Я.Ю.Попелянский), хирургия (А.В.Вишневский, Н.В.Соколов, С.М.Алексеев, И.В.Домрачев, Б.Г.Герцберг, И.Ф.Харитонов, В.Н.Шубин, Р.А.Вяселев, В.Х.Фраучи, Н.П.Медведев, В.Г.Морозов, А.А.Агафонов, Г.М.Николаев), нейрохирургия (Х.М.Шульман), педиатрия (В.К.Меньшиков, Е.М.Лепский, А.Ф.Агафонов, Ю.В.Макаров, Е.Н.Короваев, П.Н.Булатов, К.А.Святкина, Н.П.Кудрявцева, Е.В.Белогорская), акушерлык һәм гинекология (В.С.Груздев, И.Ф.Козлов, Х.Х.Мещеров, П.В.Маненков, Г.М.Шәрәфетдинов, З.Н.Якубова, Б.Г.Садыйков), балалар хирургиясе (М.Р.Рокицкий), рентгенология (М.И.Гольдштейн, М.Ф.Мусин), нормаль анатомия (В.Н.Терновский, В.Н.Мурат, Х.Г.Валиева, А.Г.Коротков), патологик анатомия (В.А.Добрынин, Н.Ш.Шәмсетдинов), гистология (А.Н.Миславский, Г.И.Забусов, Э.Г.Улумбаков), физиология (А.В.Кибяков, И.Н.Волкова, Х.С.Хамитов), патофизиология (А.Д.Адо, М.А.Ерзин, И.М.Рәхмәтуллин), гигиена (В.В.Милославский, М.Х.Вахитов, А.И.Смирнов, В.П.Камчатнов, А.Т.Гончаров, А.М.Хәкимова), гомуми гигиена (М.Х.Вахитов, Т.Д.Эпштейн), эпидемиология (А.Э.Озол, В.И.Качурец), микробиология (З.Х.Кәримова, Н.Ф.Амфитеатрова), биохимия (В.А.Энгельгардт), стоматология (И.М.Оксман, Г.Д.Овруцкий, Л.А.Кольцова), фармакология (И.В.Зайконова, И.А.Студенцова).

70 кафедра һәм үзәк фәнни-тикшеренү лабораториясе терапия (В.Ф.Боговяленский, И.Э.Лотфуллин, Н.Б.Әмиров, И.Г.Салихов, В.Н.Ослопов, А.С.Галаявич, Р.Ә.Хәбиров), йогышлы авырулар (В.Х.Фазылов), иммунология (В.Н.Цыбулькина), дерматовенерология (Р.З.Зәкиев), оториноларингология (В.И.Галочкин), физиотерапия (Ю.Е.Микусев), фтизиопульмонология (А.А.Визель), урология (Э.Н.Ситдыйков, М.Э.Ситдыйкова), психиатрия (Д.М.Менделевич, К.К.Яхин, В.Д.Менделевич), неврология (М.Ф.Исмәгыйлев, Т.В.Матвеева, В.А.Исанова, В.И.Данилов, Э.И.Богданов, Д.Р.Хасэнова), нефрология (О.Н.Сигитова), анестезиология (В.Ф.Жаворонков), нейрорентгенология (И.И.Камалов), хирургия (И.А.Салихов, И.В.Клюшкин, Д.М.Красильников, С.В.Доброкашин), травматология (Р.А.Зөлкарнаев), педиатрия (А.Г.Шамова, А.П.Пигалов, Л.К.Фазлыева, О.И.Пикуза, В.П.Белогорский, В.А.Анохин, С.Я.Волгина), балалар хирургиясе (А.Ә.Ахунжанов, П.Н.Гребнев), акушерлык һәм гинекология (Л.А.Козлов, А.А.Хасэнов, И.Ф.Фәткуллин) нормаль анатомия (Э.С.Валишин, А.П.Киясов), патологик анатомия (С.Б.Петров, С.В.Петров), гистология (Ю.А.Чельшев, В.В.Валиуллин), физиология (А.Л.Зефирова, Е.М.Волков), па-

тофизиология (М.М.Миңнебаев, А.М.Девятаев, Ф.И.Мөхетдинова), гигиена (М.М.Гыймадиев, Н.Х.Әмиров, А.В.Иванов, Ш.Ю.Якупов, А.Б.Галләмов, Р.Я.Хәмитова, А.Ә.Имамов), микробиология (О.К.Поздеев, Л.Т.Мусина), эпидемиология (М.Ш.Шәфиев), биохимия (Д.М.Зөбәеров, Р.И.Литвинов, Р.Ф.Байкиев), мед. биология (Г.И.Полетаев, В.В.Семёнов), мәхкәмә медицинасы



Казан медицина университеты. Төп уку корпусы.

(Г.М.Харин), стоматология (Х.М.Сәйфуллина, М.З.Миргазизов, И.И.Гыйниятуллин, Р.З.Уразова), фармакология (Д.А.Вәлимухәммәтова, Р.С.Гәрәев, Л.А.Поцелуева, Р.Х.Хафизжанова, А.З.Байчурин, С.Н.Егорова, А.Г.Жиһаншин) буенча тикшеренүләр алып барыла.

Университетның уку базасы 3 уку корпусынан һәм 4 клиникадан гыйбарәт, нормаль анатомия һәм биол. кафедралары *университет шәһәрчегендә*, махсус кафедралар *Республика клиник хастаханәсендә*, *Балалар медицина үзәгендә*, шәһәр хастаханәләрендә, диспансерларда (барлыгы 4,5 меңнән артык урын), поликлиникаларда урнашкан. Китапханә фондында 700 меңнән артык китап исәпләнә.

«Казанский медицинский журнал», «Неврологический вестник» имени В.М.Бехтерева» (ТР Сәламәтлек саклау министрлыгы һәм Казан мед. академиясе катнашында), «Novitas» (1996 дан) ж-ллары, «Казанский медик» г-тасы (1934 тән) нәшер ителә.

Университет тарихы (1984 тән), нормаль анатомия, патологик анатомия, нормаль физиология, акушерлык һәм гинекология, ш.у. А.В.Вишневский, Л.О.Даркшевич музейлары эшли.

2 спорт залы, жәйге сәламәтләндерү лагере бар. К.м.у. Хезмәт Кызыл Байрагы ордены б-н бүләкләнгән. Ун-тының директорлары һәм ректорлары: С.М.Корбангалыев (1930–31), А.А.Диковицкий (1931–32), И.С.Алуф (1932–35), М.И.Аксянцев (1935), С.Б.Еналеев (1935–37), М.В.Нежданов (1937–41), С.В.Курашов (1941–42), Г.Ф.Тихонов (1942–44), В.С.Исупов (1944–45), М.Ф.Мережинский (1945–47), Р.А.Вяселев (1947–63), Х.С.Хамитов (1963–89), Н.Х.Әмиров (1989–2008), А.С.Созинов (2008 дән).

Ш.у.к. *Казан фәнни медицина мәктәбе*, *Медицина белеме биру*.

Әд.: Видные учёные отечественной медицины и здравоохранения — питомцы Казанского медицинского института. К., 1989; Казанский медицинский институт, 1814–1989: В 2 ч. К., 1989; А м и -

ров Н.Х., Саркин В.Г., Красильников С.Н. Ректоры Казанского медицинского института. К., 1994; Казанский государственный медицинский университет: 1814–1994. К., 1994; Кафедры Казанского медицинского университета. К., 1994; Андреев И.М., Красильников С.Н. Казанский государственный медицинский университет. Стоматологический факультет: История в биографиях. К., 1996; Деканы Казанского медицинского университета (от медицинского факультета до медицинского университета). К., 1997; Казанский государственный медицинский университет. К., 1999; Знаменательные и юбилейные даты истории КГМУ. К., 2002; Казанский государственный медицинский университет 1804–2004 гг. Заведующие кафедрами и профессора: Биограф. словарь. К., 2004.

КАЗАН МЕДИЦИНА УНИВЕРСИТЕТЫ КЛИНИКАЛАРЫ, 19 йөз башында Казан ун-ты каршында оештырылалар. 1930 елдан Казан мед. ин-ты составында, 1953 тән ТАССР Сәламәтлек саклау министрлыгы карамагында, 1994 тән «Медицина университеты клиникалары» муниципаль учреждениесе составында, 2005 тән Казан мед. ун-тының укуы базасы.

1815 тә терапия, акушерлык, хирургия клиникалары, 1840 та «Иске клиника» (аның нигезендә Республика клиник хастаханәсе барлыкка килә), 1872 дә тире-венерология, 1874 тә — офтальмология, 1887 дә — неврология клиникалары, 1890 да балалар клиникасы ачыла. 1900 дө 4 хастаханә корпусы һәм Изге Варсонофий чиркәвеннән торган клиник комплекс (к. *Казан университетының яңа клиникалары*) сафка баса. Ул Идел-Урал төбәгендә клиник мед. һәм мед. фәнни мәктәбе үсешен үзәгенә әверелә. Клиникаларда Е.В.Адамюк, А.В.Вишневский, В.И.Разумовский, А.Г.Ге, Н.К.Горяев, С.С.Зимницкий, М.О.Даркшевич, В.С.Груздев, Н.А.Виноградов һ.б. эшли.



Казан медицина университеты. В.К.Меньшиков исем. клиника.

Хирургия клиникасын (45 урынлы) В.И.Разумовский житекли, аңа дөньякүләм танылуны 1914–34 тә шунда эшләгән А.В.Вишневский китерә (к. *Анестезия*, Вишневский ысулы б-н, *Вишневский мае*). *Акушерлык-гинекология клиникасы* б-н 30 елдан артык В.С.Груздев, Тире-венерология клиникасы (И.И.Алафузов ачкасына төзелә) б-н А.Г.Ге житақчелек итә (хәзер аның исемин йөрәтә) (к. *Дерматология*).

Казанда беренче балалар клиникасы (30 урынлы) кенәз П.М.Аргутинский-Долгорукий тырышлыгы б-н төзелә; анда рентген кабинеты, клиника, биохимия һәм бак-

териология лаб-ялэре булдырыла. Соңрак клиника б-н В.К.Меньшиков житэкчелек итэ. Ул 1912 дэ Россиядэ беренче булып Европа клиникалары үрнэгендэ яна туган балалар бүлеген ача. Казан педиатрларының фәнни эшчәнлегендэге төп юнәлешләрнең берсе балаларны тукландыру мәсьәләсе була. В.К.Меньшиков тарафыннан



Казан медицина университеты. В.С. Груздев исем. акушерлык-гинекология клиникасы.

балаларны диета б-н дөвалау ысуллары эшләнелэ; аның хезмәтлэре балаларны тукландыру өчен эче сөт катнашмалары булдыруга этэргеч бира.

Казан мед. ун-ты клиник базалары 4 меңнән артык урынга исәплэнгән. Клиника кафедралары ш.у. 46 шәһәр һәм республика дөвалау учреждениелэре базаларында, ш.и. Республика клиник һәм Республика балалар клиник хастаханэлэрендэ, Казан шәһэренэң 18 нче, 6 нчы клиник хастаханэлэрендэ, ашыгыч мед. ярдэме хастаханэсендэ бар. Университетның 1 меңнән артык урынлы базасы Республика клиник хастаханэсендэ. Андагы 14 каф. һәм курс хезмәткэрлэре елга 9 меңнән артык операция ясей, ТР районнарында һәм эш урынында 120 меңгә якын консультация үткэрэ. Татарстан табиблэре өчен фәнни-гамэли конференциялэр оештырыла.

Казан мед. ун-ты каршындагы дөвалау учреждениелэре клиникаларында һәм клиника кафедраларында 300 дән артык хезмәткэр, фән докторы һәм кандидаты, ТРның фән һәм техника өлкэсендэ 6 Дәүләт бүлэгэ лауреаты эшли. Табиблэрнең 89%ы югары квалификация категориясенэ ия. 2006дан баш табиб — Р.Ә.Хэбиров.

Әд.: Казанский государственный медицинский университет (1814–2004). К., 2004.

Э.З.Якутов.

КАЗАН МЕДИЦИНА УНИВЕРСИТЕТЫ ПАТОЛОГИК АНАТОМИЯ МУЗЕЕ, 1863 елда патологик анатомия кафедрасында фәнни-методик эсбаплар музейе буларак оештырыла. Медицинага нисбәтлэ беренче музей б.э.к. 3 йөз башында Александриядэ төзелэ. Соңрак Амстердамда голланд табибе һәм анатомы Ф.Юншның анатомия музейе аеруча танылу ала. 1719 да Петербург кунсткамерасы (сирэк очрый торган эйберлэр жыелмасы, шуларны саклау урыны, музей) ачыла, шул вакыттан Россия мед. музейлары тарихы башлангыч китэ. Казан коллекциялэренэ башлангыч А.В.Петров тарафыннан салына (кафедраның беренче мөдире), ул Германия

ун-тларында музей эшлэре буюнча стажировка үткэндэ үз кулы б-н 100 дән артык препарат туплай. 1865 тэ музей өчен ун-тның *Анатомия театрында* махсус бина бүлеп бирелэ. 1930 да, Казан ун-тның мед. ф-ты Медицина ин-ты итеп үзгәртелгәннән соң, музей патологик анатомия каф. б-н бергэ Толстой урамындагы уку бинасына күчерелэ. Музей фондларында 2 меңнән артык экспонат: патологик анатомиянең гомуми һәм аерым өлешлэре буюнча уку-өйрәнү макропрепаратлары һәм патологик органнарның барлык төр белгечлэклэр буюнча табиблэрне кызыксындырган уникаль очраклары булган сирэк препаратлар саклана. Экспонатлар Казан губернасында һәм Татарстанда авырулар һәм үлүчелэр санын чагылдыра. Фондларда юкка чыккан һәм сирэк очрый торган авыруларны (махау, чума, чөчэк, түлэмэ, тимгеллэ тиф, ваба һ.б.) дөвалау препаратлары бар. Азынган формадагы авырулар: баш сөггенэ кушылып үскән инфильтрат жэрэхәтлэ бит тиресе рагы, 30 кг лы аналык фибромиомасы, 15 см диаметрлы тире папилломасы, 200 г авырлыктагы сидек куыгы ташы, 6 кг авырлыктагы кул чугы шеше, бот сөггенэң мускул һәм тире капلامына кушылып үскән остеоаркома, кызамык вакытындагы нома (бит тукумасы некрозы) һ.б. катлаулы очракларны чагылдырган препаратлар күрсетелэ. Тумыштан килгән гарилек коллекциясе ш.у. уникаль (маңгай уртасында бер күзлэ «циклоп», түбән очлыклары балык койрыгына охшап үскән «сирена», «ихтиоз» — балык тэңкэсе (тән тиресенэң кабырчык б-н каплануы һ.б.). Экспонатлар арасында 69 яшьлек үлэ хатынның гәүдэсен ярганда табылган «таш яралгы» — известь б-н капланган яшь бала, туберкулёзның барлык формаларын — авыруның беренчел билгелэрэннән башлап, бөтен эгззаларны зарарлап таралганына кадэр — чагылдырган препаратлар; йөрэк-кан тамырларының төрлэ патологиясен чагылдырган 30 дан артык йөрэк аномалиясе препаратлары; өченчел сифлистан үлгән кешенең макропрепаратлары кебек гадэти булмаган һәм сирэк очрый торганнары бар. Патологик анатомия каф. күп еллар онкология проблемалары б-н шөгылләнэ. Музейда кешелэрдэ очрый торган шешлэрнең барлык формалары үрнэклэрэ дэ диарлек саклана, арада патологиянең азгын һәм сирэк очраклары макропрепаратлары бар. Казан патологик анатомия музейе Россиядэ иң уникаль музейларның берсе — препаратларның барысы да диарлек бик сирэк очрый торган эйберлэр, коллекция 200 елга якын туплана килэ. 19–20 йөзлэрдэ музей эшен профессорлар Н.М.Любимов, Ф.Я.Чистович, И.П.Васильев, В.С.Подольский, Г.Г.Непряхин, В.А.Добрынин, Н.Ш.Шәмсетдинов, Д.Э.Цыплаков дэвам итэ.

Д.Э.Цыплаков.

КАЗАН МЕДИЦИНА УНИВЕРСИТЕТЫ ТАРИХЫ МУЗЕЕ, 1984 елда фәнни өйрәнү музейе буларак оештырыла. Ун-тның уку-лаб. корпусында урнашкан. Фондта 16 меңгә якын саклау берэмлеге, ш.и. авторлары ун-т укытучылары, рус һәм чит ил галимнэре булган

мед. әдэбиятының сирэк нөсхэлэре; 19–20 йөзлэрдэге уникаль мед. инструментлары һәм мед. жиһазлары; төрлэ документаль материал; мәшһүр мед. эшлеклелэренэң альбомнары, фотосурәтлэре, портретлары, рәсемнэре; мед. тематикасына медальлэр һәм билгелэр коллекциясе бар. Экспозициялэр «19 йөзнең 1 нче яртысы Казан Император университетының медицина факультеты», «19 йөзнең 2 нче яртысында Европа дәрәжэсендэге фәнни-медицина мәктэплэре», «Медицина институтын оештыру», «Бөек Ватан сугышы елларында медицина институты», «Совет медицина фәнни мәктэплэре» дигән бүлеклэрдән тора. Экспонатлар арасында баш миенең үткэрүче юллары моделэ (психоневролог В.М.Бехтерев лаб-ясеннән алынган), Татарстан һәм Россиянең танылган мед. эшлеклелэренэң мед. ф-тының беренче деканы, терапевт Ф.Х.Эрдман, гигиенист К.Ф.Фукс, анатомнар Е.Ф.Аристов, В.Н.Терновский, гистолог А.Н.Миславский,



Казан медицина университеты тарихы музейе экспонатлары (психоневролог В.М. Бехтерев лабораториясеннән).

паталогоанатом Н.М.Любимов, патофизиолог В.В.Пауштин, хирург А.В.Вишневский, гигиенист В.В.Милославский, СССР сәләмәтлек саклау министры С.В.Курашов (1966–94 тэ институт аның исемен йөртэ) һ.б. ның документлары бар. Музейда уникаль мемориаль мебель саклана. Медицина тарихы буюнча фәнни-тикшеренү эшлэре алып барыла (мед. тарихы каф. укытучылары һәм студентлар түгэргэ эгззалары). Казан мед. ун-ты каршында Анатомия театры, Патологик анатомия музейе, В.С.Груздев, А.В.Вишневский, Л.А.Даркшевич музей-кабинетлары бар.

Музей мөдирлэре: Е.Ю.Ионова (1984–97), Е.Ю.Поспелова (1997–2003), И.Ю.Артемьева (2004–2011), Ә.Ә.Тугаева (2011дән).

Э.З.Якутов, А.С.Созинов.

КАЗАН МЕДИЦИНА УЧИЛИЩЕСЕ, к. Казан медицина коллияте.

КАЗАН МЕДИЦИНА ФӘННИ МӘКТӘБЕ, 19 йөзнең 1 нче яртысында Казан ун-тында формалаша башлай. Иң беренчелөрдән булып оешкан һәм хэзерге вакытта аеруча тармакланган фәнни мәктэплэрнең берсе. Ул гомуми танылган 19 фәнни-мед. тикшеренүлэре юнәлешен үз эченэ ала.

Анатомия. Анатомик тикшеренүләрде (оештыручылар Е.Ф.Аристов һәм П.Ф.Лесгафт) киң рәвештә эксперименталь ысуллар кулланыла. П.Ф.Лесгафт үз хезмәтләрендә кеше тәнә төзелешенең гомуми закончалыкларын баян итә. В.Н.Тонков тамырлар системасы морфологиясен — ангиологияне өйрәнүгә нигез сала (1907), В.Н.Терновский нейрологияне өйрәнүгә зур өлеш кертә. 1942 елда В.Н.Мурат нерв системасының адаптация-трофик функциясен морфологияк исбатлап күрсәтә; ул һәм аның шөкертләре ашказаны-эчәк юллары парасимпатик иннервациясенә чыганаclarын ачыклау өчен адашкан нервка һәм арка-миенең умырткадагы түбән бүлгә нервларына бәйлә тикшеренү үткәрәләр. Казан анатомнары Х.Г.Вәлиева, М.Т.Рәкыева, Э.С.Вәлишин тарафыннан төрле органнар һәм системаларның ясы тоаштыргыч тукумалары төзелешен тикшерергә мөмкинлек бирә торган нерв-рецептор аппаратын өйрәнү методологиясе эшләнелә. Алга таба да морфометрик күрсәткечләр эшләнү һәм анатомик эксперимент нәтижеләрен анализлау — 1950–90 елларда төрле органнар һәм системалар тамырларында гемодинамика күренешен күзалларга мөмкинлек бирә (Х.Г.Вәлиева, М.Т.Рәкыева, Э.С.Вәлишин һ.б.). Шу. у. к. *Анатомия*.

Гистология. Казан ун-тында 1871 дә эмбриология, гистология һәм чагыштырма анатомия (мөдире К.А.Арнштейн) кафедрасын ачу нейрогистология (аерым органнарда хас күзәнәкләрне өйрәнү) өлкәсендә фәнни тикшеренүләр активлашуга китерә. Гистологик өйрәнүләр методикасына яшәү чорында нерв элементларын метилен-зәңгәр ярдәмендә буюны гамәлгә кертү б-н (К.А.Арнштейн, А.Е.Смирнов, А.С.Догель) тикшеренүләрнен яңа этабы башлана. 1870–80 дә чәч, тире бизләрендә нерв очлары тасвирлана, тәмамланган очлардагы нерв аппаратлары төзелеше, мөгез катлам, төсле катлам тышчасы иннервациясе (К.А.Арнштейн, А.Г.Герберг), ашкайнату тракты тамырлары, бизләрен секретор иннервациясе (И.Гоняев), үнәч һәм ашказаны эпителиендә ирекле нерв очлары тикшерелә; периферик нерв системасының соматик бүлгә төзелеше закончалыклары билгеләнә. 1920 елларда А.Н.Миславский тарафыннан вегетатив нерв системасына гистологик тикшеренүләр нигез салына, тиренен эпителиаль тукумасы, бөөр күзәнәкләре, ашказаны асты бизе төзелеше өйрәнелә, гистологик тикшеренүләр вакытында көмеш тозлары б-н нейроннарны импрегнацияләү ысулы гамәлгә кертелә. Н.Левандовскийның миокард иннервациясе буенча хезмәтә йөрәк органнарының эчке нерв аппараты турындагы тәгълимат үсешенә башлангыч бирә. 1930 елларда сулыш органнары иннервациясен өйрәнү дәвам итә. Г.И.Забусов, Н.Г.Колосов, Г.А.Поликарпова хезмәтләрендә үткәрүче синтицийнең бер үк жирендә янәшә ятучы ике вазифалы нерв үткәргечләрен терминаль ботаклануы нигезләнә; Б.И.Лаврентьев һәм Н.Г.Колосов тарафыннан ашкайнату трактының иннервация төзелешенең цитохимиясенең өйрәнүгә нигез салына.

Үзәк цилиндрларның кабельләр булып урнашу системасы турында тәгълимат раслана. Бу тикшеренүләрне Г.И.Забусов, И.Ф.Иванов, М.А.Мәксүдов, В.Н.Мурат, А.П.Маслов (1930–40 та) дәвам итәләр. Гистологик тикшеренүләр үсешендә А.Н.Миславский шөкертләрен зур сеңерләр иннервациясе (Р.А.Чураев), фаллопий көпшәләре иннервациясе турында (М.А.Романов) хезмәтләр зур роль уйный. Казан гистологлары тарафыннан эчке секреция бизләренә микротөзелеше өйрәнелә, кеше һәм хайваннар нерв системасы вегетатив бүлгәнен нейрон төзелеше, буй-буйлы аркылы мускулларның симпатик иннервациясе исбатлана, ашкайнату юлының интрамураль нерв үрелмәләрендә сизгер нервлар булуы исбатлана, скелет мускуллары буленеше һәм сыгылмалыгының гомуми закончалыклары тасвирлап бирелә, мускулларның кыскару күрсәткечләрен көйләү үзенчәлекләре күрсәтелә (Н.П.Резвяков). 1970 елларда төрле патологик процесслар вакытында нерв системасының периферик бүлекләре торышын өйрәнүгә башлангыч салына, нерв системасындагы ретроград дегенерация дип аталган күренешләр турында яңа мәгълүматлар алына, сизүчән нейроннарның трофик функцияләре, нерв очларының цитохимиясе (Э.Г.Улумбаев) өйрәнелә. 1980 еллардан гистологик кисештәге матдәләренә сан ягынан бәйләү б-н параллель рәвештә рецепторда матдәләр алмашын бәйләү (Ю.А.Чельшев) һәм, микрохимия алымнары (Р.Р.Гатауллин) кулланып, гистохимия тикшеренүләр үткәрелә башлый.

Топографик анатомия. Казан галимнәренә топографик анатомия өлкәсендәге фундаменталь тикшеренүләрә нәтижеләр Н.В.Соколов, Д.М.Лаповицкий «Хирургия анатомиясе буенча кыскача кулланма» («Краткое руководство по хирургической анатомии», 1935) исемле монографияләренә нигез итеп алына. 1930–40 та Б.В.Ознев тарафыннан иң вак тамырларның нечкә итеп тутыру ысулы эшләнелә һәм ул микроциркуляция турындагы тәгълиматның нигезен тәшкит итә. 1930–60 та клиник анатомия барлыкка килә, лимфология мәсьәләләре өйрәнелә (Я.М.Брускин, А.Н.Сызганов, Б.В.Огнев, В.Х.Фрауци). Кан һәм лимфа әйләнеше процессларын өйрәнгәндә табылган факторларның төрле халәтен ачыкларга, аларның үсеш стадиясен тасвирларга, дөвалуның төрле методларын куллануы патогенетик яктан нигезләр (И.Г.Ибәтуллин) мөмкинлек бирә. Корсак арты гематомаларына диагноз кую һәм дөвалау мәсьәләләре өйрәнелә, оператив хирургия һәм топографик анатомия буенча күптөмле дәреслек (Ә.Х.Дәүләтшин, А.А.Агафонов, В.Х.Фрауци, 1990 еллар) нәшер ителә. Топографик һәм клиник анатомиянең фундаменталь нигезләмәләре, төрле авыруларга диагноз куелгач тикшереп карау максатыннан магнитный резонанс топографиясен нигезләр һәм мед. гамәленә кертергә мөмкинлек бирә (Ф.С.Бәширов, Ф.Г.Биккиев, С.В.Добраквишин, И.Х.Зарипов,

А.В.Иванов, М.Ю.Кедрин, А.И.Кормилин һ.б.).

Патологик анатомия. 1863 тә Казан ун-тында патологик анатомия каф. ачыла һәм бу үз чиратында патологоанатомик тикшеренүләр башлап жиберүгә мөмкинлек бирә, анда морфология юнальшендә эшчәнлек үсеш ала, туберкулёз, көчле лейкомия вакытында патологик тикшеренүләр үткәрелә (А.В.Петров, Н.М.Любимов). Гомуми патология И.П.Васильев житекчелендә клиника һәм патологоанатомиянең үзара бәйләнеше аша өйрәнелә (1910–20). Атеросклероз, үпкә һәм элпә рагы вакытында ангиология, ганглионевромалар этиологиясен өйрәнүне аның шөкертләре (Г.Г.Непряхин, И.Г.Ибәтуллин) дәвам итәләр.

Рак авыруы патологиясе мәсьәләләрен күпкә тикшеренүләр нәтижесендә (1970–90) авыру барышын фаразлауға ирешелә, патологик процессларга һәм авыру билгеләренә кабатлануына диагноз кую өчен маркерлар кулланып башлау, үпкә ялкынсынуы һәм үпкә рагы авыруы арасындагы үзара бәйләнеше ачыклана, молекуляр патогенез тикшерелә һ.б. эшләр башкарыла (В.А.Добрынин, Н.Ш.Шәмсетдинов). 1990 елларда шешләрә алшарт булган (диспластик) процесслар һәм шешнен ракка әйләнүендә цитоскелет (цитокератин) ролен өйрәнү, рак шешләренә үсешен фаразлау, иммуногистохимияк диагнозлау һәм дөвалау (С.В.Петров) эшләрә үсеш ала. Шу. у. к. *Патологик анатомия*.

Физиология. 1835 тә Казан ун-тының физиология каф. каршында илдә беренче ачылган физиол. лаб-ясе (мөдире Ф.В.Овсянников) эксперим. анатомик-физиол. (нейрофизиол.) тикшеренүләр үткәрергә мөмкинлек бирә. Ф.В.Овсянников шөкертә, фәнни физиологиягә нигез салучы, И.М.Сеченов тагълиматы тарафдары һәм Россия медицинасында тәжрибәләр үткәрү юнәлешендә эшләүне дәвам итүче Н.О.Ковалевский аксон-рефлекс һәм прессор рефлексларны ача, 1860 елларда физиол. процессларның көйләү механизмнарын (газлар алмашу, кан һәм лимфа әйләнеше) өйрәнә. А.А.Кулябконың эшләрә (1900–30 еллар) безнен илнен реаниматологиясе нигезен тәшкит итәләр. Н.А.Миславский һәм В.М.Бехтерев кан басмына, йөрәк-кан тамырлары системасына, ашказаны-эчәк юлларына, сидек кыуыгы һ.б. системалар эшчәнлегенә баш мие тышчасының аерым өлешләре тәэсирен өйрәнәләр. Бөөр өсте бизләренә секрет иннервациясе үзенчәлекләрен ачыклау эшен Н.А.Миславский һәм М.Н.Чебоксаров башкаралар (1910). 20 йөз башында физиол. процессларны көйләү механизмын тикшерү алып барыла. А.Ф.Самойлов тарафыннан *электрокардиография* ысулы тәкдим ителә (1908). Аның бер күзәнәктән икенчесенә ярсинулар тапшырылу идеясе А.В.Кибяков тарафыннан гамәлгә ашырыла (1924) һәм хезмәтләре нерв ярсинулары тапшырылуның химик процессларын өйрәнүгә багышлана, 1949 да бу хезмәтләр СССР ФА бүлгәненә лаек була. А.В.Кибяков дөньяда беренче булып тәжрибә ысулы б-н бер гангли-

оз күзәнәктән икенчесенә нейронара синапс ярысулар күчәсе медиатор катнашында булуын исбатлый. Бу тема 1960–80 дә И.Н.Волкова, Х.С.Хәмитов, Г.И.Полятов хезмәтләрендә дәвам иттерелә. А.Л.Зефировның фәнни тикшеренүләре өлкәсе нерв системасы һәм хәрәкәтләнү аппараты физиологиясенә карый. Дөньяда беренче буларак, аның тарафыннан нерв очларының медиаторлар булган чыгу механизмының тикшерүе яңа ысуллары эшләнелә, нерв очларының структур-функциональ берәмлекләре (актив зоналар) эшчәнлегенә закончалыклары өйрәнелә, нерв очлары формалашу һәм житлөгүе турында уникаль теория төзелә, синапстик тапшыручыларда денервацион-реиннервацион үзгәрешләр механизмы һәм нерв очлары мембранасына ион каналлары урнашу факты ачыла, хәрәкәтләнүгә нерв очларының төп ион агышы һәм ион каналларының нерв очлары буенча буленеше тасвирлана, нерв очларындагы медиатор секрециясен көйләү механизмының медиаторлар, гормоннар, пептидлар аша башкарылуы ачыклана, синапс фазан чикләнган актив зоналарның гетероген, сыгылмалы, интеграль системасы буларак баянлана. Е.Е.Никольский, Р.Ә.Гыйниятуллин, А.Х.Уразаев житәкчелегендә периферик нерв-мускуллар синапстик аппаратының эшчәнлек һәм көйләү механизмы тикшерелә (к. *Физиология*).

Патологик физиология. К.м.ф.м.ндә Россия патологик физиологиясенә һәм патофизиол. тикшеренүләренә нигез салучы булып организмның төрле экстремаль халәтләрдә функциональ үзгәрешләрен өйрәнүче В.В.Лащутин санала. Ул беренче калориметр төзи, патологик физиология буенча илдә беренче кулланма яза.

И.Г.Савченко иммунобактериология юнәлешенә башлангыч бирә һәм үстерә. Н.Н.Сироткин төрле патологияләр вакытында гипоксия халәте турында мәгълүмат тулмый (1900–20). 1930–70 тә Казан галимнәре тарафыннан реаниматология, иммунология (аллергик реакцияләр механизмы һәм аларны классификацияләү) мәсьәләләре өйрәнелә. А.Д.Адо аллергия нигезен булдыра, күзәнәк мембраналары эшчәнлеген, ацетилхолинэстераз системаны өйрәнә, буленеп чыгу иммунитетты мәсьәләләре буенча тикшеренүләр башлый. 1970 елларда М.А.Ерзин һәм И.М.Рәхмәтуллин скелет мускулларының аллергия реакциясе механизмының тикшерүе дәвам итәләр, М.М.Миңнебаев аллергия вакытында лимфа системасы патофизиологиясен өйрәнә. Аллергияне дәвалау ысулларын һәм булдырмау чараларын Г.Б.Толлегина, Р.Х.Борнашева, А.М.Потёмкина, Р.С.Фәсәхов эшлиләр.

Биохимия. Казанда биохимик тикшеренүләр үсеше 1963 тә Казан ун-тында биохимия каф. ачылуга бәйле (модире — А.Я.Данилевский). Бу өлкәдә күренекле ачыш булып 1931 дә В.А.Энгельгардтның аэроб организмнар яшәешенә энергетик нигезен тәшкил иткән оксидлы фосфориләнү күренешен ачуы санала. А.А.Баев ДНКда аксым алмашының беренчел халәтен тасвирлый. Д.М.Зобә-

ров әйләнәшәтәге канда булган актив фермент — тромбинны ачы, организмда өзлексез кан оешу теориясен эшли (РФ Дәүләт бүлгә, 1991). Р.И.Литвин кан оешу биохимиясе өлкәсендә тикшеренүләренә дәвам итә, кан плазмасындагы аксымнарны фракцияләргә бүлү технологиясен эшли; Д.М.Зобәров, Р.И.Литвин, О.Д.Зинкевич фибронектин препаратын уйлап табалар (к. *Биохимия*).

Фармакология. Казан ун-тының фармакология каф. (1869) нигезендә фармакология мәктәбе формалаша, нигез салучы — М.А.Луф. Яңа дару препаратларын тикшерүне 1950–2000 дә И.В.Заиконникова, И.А.Студенцова, Р.С.Гәрәев һ.б., сонрак Казан мед. ун-ты хезмәткәрләре үткәрәләр (к. *Фармакология*).

Микробиология. Микробиология өлкәсендә фәнни тикшеренүләр үсеше (1910 еллар) И.Г.Савченко, В.М.Аристовский һәм аларның шәкертләре исемә б-н бәйле. Беренче тикшеренүләр авыру кузгатучыларны өйрәнүгә, организмның иммун жавап системасын ачыклауга багышлана. В.М.Аристовский спирохетозларны өйрәнә (морфологиясе, дәвалау, иммунологиясе). И.Г.Савченко иммунитет реакциясен өйрәнүгә физик-химик юнәлешкә нигез сала (аның фагоцитозны өйрәнү эшләре классик дип санала); ул жәрәхәт инфекцияләрен өйрәнә һәм аларны дәвалау ысулларын тәкъдим итә. З.Х.Кәримова, Г.З.Хәбирова хезмәтләре (1960–70) Идел буе төбәгендә лептоспирозларны өйрәнүгә багышлана: лептоспирларның яңа штаммлары ачыла, аларның үзенчәлекләре өйрәнелә, сыек һәм тыгыз туклану жирлегендә аларны үстерү ысулы эшләнелә. Йогышлы авырулар вакытында фагоцитоз процессларын өйрәнүгә И.Е.Алатырцева хезмәтләре багышлана, ютәлгә диагноз кую һәм иммунологиясен ачыклау Н.Ф.Амфишевтың тикшеренүләрендә урын ала. 20 йөзнен 2 нче яртысында микробиологиянең тикшеренүләре Казан галимнәре тарафыннан синтезланган фосфорорганик һәм табигый катнашмалардан алынган яңа дару чараларын сынауга, аларның микробларга каршы тотрыклы үзлекләрен өйрәнүгә карый (М.Г.Берим, К.Б.Брудная, Е.К.Наумова, Ш.З.Туктарова, Р.Г.Исхакова, Э.А.Гозман, Т.Ә.Кәримова һ.б.). Хастаханәдәге йогышлы авырулар, яңа туган бала һәм аналардагы эренле авыруларны булдырмау буенча тикшеренүләренә В.Е.Григорьев, Л.А.Генчиков, Л.А.Козлов һ.б. үткәрәләр; алар бу авыруларны дәвалау һәм булдырмауның яңа схемаларын һәм ысулларын тәкъдим итәләр.

Йогышлы авырулар. Казан йогышлы авырулар белгечләренән фәнни тикшеренүләре йогышлы авыруларга иртә диагноз кую ысулларын эшләүгә, патогенезын, клиникасын өйрәнүгә һәм дәвалауга юнәлтелә. Б.А.Вальтерның беренче хезмәтләре (1920 еллар) авыл жирлегендә йогышлы авыруларга диагноз кую һәм аларны булдырмау ысулларын эшләүгә багышлана. Ул кискен йогышлы авырулар клиникасын өйрәнә, серологик реакцияләре үткәрү өчен сыркындылар жыелмасы, зур кан тамчысында лейкоцитлар санау-

ны тәкъдим итә. Аның эшен дәвам итүчеләр тарафыннан 1940–80 дә сыек һәм коры бактериофагларны чагыштырып өйрәнү эшләре башкарыла, дизентерияне дәвалауда сульфидин куллану өйрәнелә (А.Е.Резник), дифтериягә диагноз кую һәм дәвалау оптимальләштерелә (В.И.Качурец, Н.П.Кудрявцева, С.Х.Хәбибуллина, Л.М.Малышева), йогышлы чире булган авыруларда шок вакытында кан әйләнеше бозылу һәм гемостазын булдырмау һәм дәвалау (Д.Ш.Еналиев) эшләре башкарыла; рожа кабатлануы вакытында гомеостаз һәм иммунитет бозылулар өйрәнелә, аларны терапия юлы б-н көйләү эшләнелә (В.Х.Фазылов), ш.у. йогышлы авырулар барышына яңа фосфорорганик кушылмалар тәэсире өйрәнелә (Н.А.Булатова, Л.Ч.Самерханова, В.С.Мороков, В.Х.Фазылов, А.С.Созинов). Д.Ш.Еналиев һәм В.Х.Фазылов житәкчелегендә башкарылган фәнни тикшеренүләр кайбер йогышлы авырулар патогенезында гомеостаз һәм иммуногенез бозылуларының яңа фактларын ачыклау, глюкокортикостероидлар, димефосфон, ксимедон кебек препаратлар б-н патогенетик дәвалауның авыру барышына уңай тәэсирен билгеләргә мөмкинлек бирә. Соңгы елларда вируслы гепатитлар патогенезы һәм аны дәвалау инфекционистлар һәм эпидемиологларның (Д.К.Бәширова, А.С.Созинов, Э.Х.Мамкеев) тирәннән өйрәнү предметы булып тора. А.Д.Царегородцев һәм В.А.Анохин тарафыннан балаларда көчле респиратор авырулар вакытында патологик синдромнар үсешен заманча концепциясе тәкъдим ителә.

Акушерлык һәм гинекология. Акушерлык һәм гинекология буенча фәнни тикшеренүләр Казанда В.С.Груздев житәкчелегендә башлана. Ул дөньяда беренче булып 1913 тә күкәй сарысының эпителиаль булуын исбатлай, ул ш.у. шешләр һәм яман шешләрне өйрәнә. Н.Н.Феноменов акушерлык жиһазларын уйлап таба һәм камулләштерә (1890–1900). И.Ф.Козлов операция һәм бала тудыру вакытында тәннең аерым урынына анестезия ясау ысулларын тәкъдим итә (1930). Хатын-кызның баласы булмауны Р.Г.Бакыева, З.Н.Якутова (П.В.Маенков житәкчелегендә) өйрәнәләр; алар гинекологик операцияләр вакытында аерым урынга анестезия ясау ысулын гамәлгә кертәләр, бала булмауны, акушерлыкта кан китүләренә тиз дәвалау ысулларын тәкъдим итәләр. И.В.Данилов, Х.Х.Мещеров, З.Ш.Гыйләжетдинова акушерлык-эндокринология ярдәме, эндокринология һәм генетика мәсьәләләрен өйрәнәләр. Л.А.Козлов житәкчелегендә галимнәр ясалма жүнцә булдыру мәсьәләсе өстендә эшлиләр. Б.Г.Садыйков, Д.П.Игнатьева яралгы һәм ананың резус-яраклашмау мәсьәләсен (резус-конфликтлы йөкләлек) өйрәнәләр, авыру көчәюен булдырмау ысулларын тәкъдим итәләр. Операциядән соңгы авыртуларны булдырмау, акушерлыкта кан китүләргә тикшеренүләр үткәрү, критик халәтне интенсиф дәвалау, акушерлык һәм гинекологиядә лазер нурлары һәм югары энергияләргә куллану мәсьәләләре Казан мед. ун-ты галимнәренән беренче чираттагы эшләре булып санала.

Дерматовенерология. Казан мед. фәнни мәктәбендә дерматология юнәлешенә нигез салучы А.Г.Генри фәнни-тикшеренү эшләре сифилиска, тиредә профессиональ авыруларга диагноз кую һәм дөваллауга багышлана. 1900 дә ул тире авыруларын яктылык нуры б-н дөваллау кабинеты ача. Казан мед. ин-ты галимнәре тиредә катлам-катлам була торган авырулар динамикасы (Я.Д.Печников, 1950 еллар), тире авырулары патогенезында бактерияләр аллергия, аутоаллергиянең роле өйрәнелә (Г.Г.Нуриев, 1960 еллар), аларны дөваллау ысуллары эшләнелә. Склеродермия б-н авыручыларны дөваллау өчен димексид препараты тәкъдим ителә (В.П.Сергеев, 1980 еллар). Балаларда псориаз, аллергодерматозлар, озакак сузылган дерматитларны булдырмау ысуллары эшләнелә (Р.З.Зәкиев, 1990 еллар).

Офтальмология. Казанда офтальмологик фәнни тикшеренүләр үсешә В.Е.Адамюк эшчәнлегенә бәйле. 1850 елларда аның шәкертләре (А.Г.Агабабов, В.В.Чирковский, К.Х.Орлов, В.П.Иванов, А.Н.Бекетов) тарафыннан беренче тапкыр катаракта авыруларына операцияләр үткәрелә. Казан ун-ты нәшер иткән 4 томлык «Офтальмология буенча кулланма» («Руководство по офтальмологии», 1890) Казан офтальмологларын Россиядә һәм чит илләрдә таныта. 1922 дә Казанда В.Е.Адамюк исем. Трахоматоз ин-ты ачыла, институт галимнәре тарафыннан трахома классификациясе, авыруга диагноз кую ысуллары тәкъдим ителә, мөгез катламы күчереп утырту гамалга кертелә (В.В.Чирковский), тукуманы дөвалап, трахоманы бетеру ысулы эшләнә (В.П.Филатов буенча), СССР Дәүләт бүлегенә лаек булган («Трахома» хезмәте нәшер ителә. Кузнен төсле катламы һәм мөгез катламына операцияләр ясауга багышланган хезмәтләр авторы А.Н.Мурзин тәкъдиме б-н 1933 тә «Вопросы трахомы» ж-лы нәшер ителә башлау инфекция б-н көрәшүдә зур әһәмияткә ия була. 1960 елларда республикада трахоманы бетергәннән соң, глаукома профилактикасы һәм аны дөваллау, һөнәри эшчәнлеккә бәйле күз патологиясе, күрә карауның көчле үсешен хирургик дөваллау һәм күз тамырлары патологиясе мәсьәләләре актуальләшә (А.П.Нестеров, Н.Х.Хасанова, Д.Г.Камалов, А.Н.Круглов). А.П.Нестеров тарафыннан эшләнган глаукома патогенезы концепциясе дөньякүләм ачыш булып таныла (1975 тә СССР Дәүләт бүлегенә лаек була). М.Б.Вургафт күзнең гидродинамик күрсәткечләрен тикшерүнең оригиналь ысулларын эшли, фотоэлектромонограф уйлап табучыларның берсе була. Кузнен алгы камерасының күрү почмагын билгеләүнең ул тәкъдим иткән ысулы (эчке нурлар кисеше феномены) өчен ВДНХ медале бирелә. 1990 елларда яңа юнәлешләр: вертеброофтальмология, көчле күрә карау вакытында энәләр кадап дөваллау эшләнә (житәкчесе — М.В.Кузнецова).

Гигиена. Казанда гигиена буенча фәнни тикшеренүләр үсешә сан. медицинасының методологик принципларын эшлөгән (1860 еллар) А.И.Якобий эшчәнлегенә бәйле. Ги-

гиена дисциплиналарын, диетиканы укыта башлау гигиена өлкәсендә тикшеренүләргә этәрә. Элегрәк Казан галимнәре тарафыннан гигиена юнәлешендә тикшеренүләр үткәрелгән була, бу Ф.Х.Эрдманниң «Россиянең эчке торышын тану» («К познанию внутренней России», 1822); К.Ф.Фуксның «Урал эшчеләренен авырулары» («О болезнях уральских рабочих», 1824), исемле хезмәтләрендә бирелә. К.В.Пупырев, К.Ф.Фукс, И.С.Дмитриевский ваба эпидемиясен һәм аның йогышлылыгын тасвирлыйлар, авыру таралуны чикләү чараларын тәкъдим ителәр. Соңрак В.Д.Орлов, А.Арнольдов, Н.И.Орлов су тәэминаты мәсьәләләрен, Идел елгасы һәм кушылдыклары суы составын тикшерәләр. В.В.Мирославский эпидемик зоб этиологиясе һәм патогенезында микроэлементлар ролен, су гигиенасы һәм Казанны су б-н тәэмин итү мәсьәләләрен өйрәнә. Н.И.Шуллинов һәм Л.И.Лось республикада су үткәргечләр проектлауны фәнни нигезли. Казандагы суны тикшерү һәм аның сыйфатын баяләү эшләре б-н гигиенистлар Ф.Д.Клайдович, И.К.Ерохова, И.С.Дмитриевский, Г.И.Блюсфельд шөгьльлә, тикшеренүләрдә А.М.Бутлеров актив катнаша (суны тикшерү өчен тәжрибә кабинеты ача). Артезиан чыганаclarны А.А.Штукенберг һәм А.Я.Щербаков өйрәнә. Эчү өчен кулланылган суда нитратларның куркынчысыз кушылмалары характеристикасын тикшерүгә Н.И.Петухов, А.В.Иванов, М.М.Гыймадиевның хезмәтләре багышланган.

Микроэлементлар ролен өйрәнүне А.Т.Гончаров һәм А.М.Хәкимова тәкъдим итә (аллергия үсешендә хромның роле). Калкансыман бизнең эшчәнлегә бозылуга китерүче йод нитратларның куркынчысыз кушылмалары характеристикасын тикшерүгә Н.И.Петухов, А.В.Иванов, М.М.Гыймадиевның хезмәтләре багышланган.

Микроэлементлар ролен өйрәнүне А.Т.Гончаров һәм А.М.Хәкимова тәкъдим итә (аллергия үсешендә хромның роле). Калкансыман бизнең эшчәнлегә бозылуга китерүче йод нитратларның куркынчысыз кушылмалары характеристикасын тикшерүгә Н.И.Петухов, А.В.Иванов, М.М.Гыймадиевның хезмәтләре багышланган.

Микроэлементлар ролен өйрәнүне А.Т.Гончаров һәм А.М.Хәкимова тәкъдим итә (аллергия үсешендә хромның роле). Калкансыман бизнең эшчәнлегә бозылуга китерүче йод нитратларның куркынчысыз кушылмалары характеристикасын тикшерүгә Н.И.Петухов, А.В.Иванов, М.М.Гыймадиевның хезмәтләре багышланган.

Микроэлементлар ролен өйрәнүне А.Т.Гончаров һәм А.М.Хәкимова тәкъдим итә (аллергия үсешендә хромның роле). Калкансыман бизнең эшчәнлегә бозылуга китерүче йод нитратларның куркынчысыз кушылмалары характеристикасын тикшерүгә Н.И.Петухов, А.В.Иванов, М.М.Гыймадиевның хезмәтләре багышланган.

һәм шәһәрләрендә авырулар барлыкка килүгә йогынтысы булган экологик куркынчы факторларның хәлиткеч роле билгеләнелә, сәнәгать гигиенасы һәм хезмәт медицинасын өйрәнү юнәлешә булдырыла (житәкчесе — Н.Х.Әмиров).

Терапия. Казанда терапиягә бәйле тикшеренүләргә үсешә Казан ун-тының мед. ф-ты б-н тыгыз бәйләнгән. Фәнни юнәлешкә нигез салучы Н.А.Скандовский «Казанда ваба чире» («Холера в Казани», 1832) хезмәте авторы. Алга таба бу фәннең үсешә Н.А.Виноградов (С.П.Боткин шәкертә) исеменә бәйле. Мед. фәне үсешендә терапиянең катлаулы мәсьәләләре турында сөйләшүләр алып барылган «Протоколы», «Труды» һ.б. басма органнары да булган *Казан табибларе җәмгыяте* үзенчәлекле роль уйный. Казан ун-ты диагностика процессының алгоритмик нигезләрнең заманча яктырткан оригиналь «Эчке авыруларны тикшерүнең клиник ысуллары буенча кулланма» («Руководство к клиническому методу исследования внутренних болезней», Н.И.Котовщиков, 1880) нәшер итә. Авыруларга гуманистик караш традицияләрен Н.В.Засецкий, А.Н.Казимбәк һәм В.Ф.Орловский (соңрак, 1917–60 та Краков мед. академиясендә терапевтлар мәктәбен житәкли) дөвам ителәр.

20 йөзнен 1 нче яртысында терапевтик тикшеренүләргә функционист С.С.Зимницкий, эндокринолог М.Н.Чебоксаров, гематолог Н.К.Горяев, ревматолог З.И.Малкин, гастроэнтерологлар Ә.Б.Терегулов, К.А.Маянская, пульмонолог Р.Ш.Габдрахманова хезмәтләре өстәлә. 1920 дә Казанда Клиника ин-ты оештырылгач (соңрак ГИДУВ), терапия буенча тикшеренүләрен Р.И.Лепская, Р.А.Лурия, Л.М.Рахлин, О.С.Радбиш үткәрәләр. С.С.Зимницкийның ашказаны секрециясенә төп типларын тасвирлаган тикшеренүләре күпкәләргә мәгълүм, ул аксымнарның таркалуы-чөрүе процессына углеводлар тәэсирен өйрәнә, үпкә тукумасы ялкынсыну һәм тарау сәбәплә тын кысылудан һәм бөөрләр авыруынан күкерт б-н дөваллау, бөөрләрнең функциональ эшчәнлек сәләтен билгеләү ысулын тәкъдим итә, Н.К.Горяев гематологик анализ ысулларын гамәлгә кертә, канның формалы элементларын санау камерасын эшли (*Горяев санау камерасы*). Ашказану системасының функциональ патологиясе, үт юллары дискинезиясе клиникасы һәм аны дөваллау, юан эчәк авырулары, ашказаны жәрәхәте проблемаларын хәл итүгә Ә.Б.Терегулов һәм аның шәкертләренен (К.А.Маянская, И.Л.Биллч, Д.А.Утикеева һ.б.) тикшеренүләре багышланган. И.Е.Зимакова, Д.А.Валимохәммәтова житәкчелегендә клиник фармакология формалаша. Ревматология һәм токсикология мәсьәләләре И.Г.Салихов, Р.Ә.Хәбиров, Р.М.Газизов тарафыннан тикшерелә. 2000 еллар башында терапевтлар гастроэнтерологик, кардиопульмонологик, ревматологик, эндокринологик тикшеренүләрен дөвам итә. Төрлө эчке авырулар вакытында гемокоагуляция — кан бозылу һәм микроциркуляция мәсьәләләрен өйрәнү (Д.М.Зөбәеров, В.А.Люсов, В.Ф.Бо-

гоявленский) алып барыла; эконефрологиягә нигез салына (Р.Г.Биктимерова). Кардиология мәсьәләләре яңа методик һәм клиник диагностика кую ысуллары нигезендә өйрәнелә (А.С.Галаявич, В.Н.Ослопов, И.Э.Лотфуллин, И.Г.Салихов).

Педиатрия. Балалар авыруларын өйрәнү өлкәсендәгә фәнни-тикшеренү үсеше П.М.Аргутинский-Долгорукий (Казан ун-тының мед. ф-тында балалар авырулары кафедрасын оештыра, 1893); Е.М.Леский, Ю.В.Макаров, К.А.Святкина (балаларда рахит, авыруларны тукландыру), В.К.Меньшиков (ашкайнат бозылу, диатезларны өйрәнү), Е.В.Короваев, А.М.Потёмкин (балалык чоры аллергологиясе), Г.Ф.Солтанова, Е.В.Белогорская (неонатология, яңа туган балаларда авыруларны булдырмау) эшчәнлекләренә бәйле. Фундаменталь һәм гамәли мед. мәсьәләләре өлкәсендәгә киң колачлы комплекслы эшчәнлек яңа фәнни юнәлешләр булдыруга китерә: респиратор юлларда вируслы һәм бактериаль йогышлы авырулар патогенезы һәм дөвалау мәсьәләләрен өйрәнү (О.И.Пикуза), гепатобилиар система эшчәнлеген бозылу (В.П.Булатов), ш.и. балалар хирургиясе. Балаларның сулыш органнарында үлекле-деструктив үзгәрешләрен хирургик дөвалау буенча комплекслы эшләр өчен ТР-ның фән һәм техника өлкәсендәгә Дәүләт бүләге бирелә (М.Р.Рокицкий, А.Ә.Ахунжанов, Н.П.Гребнев, 1997). «Сәламәтлек резервы скринингы һәм мәктәпкәчә яштыга балаларны «ВИНИБИС» препараты кулланып сәләмәтләндерүнең фәнни нигезләмәләре» («Скрининг резерва здоровья и научное обоснование применения препарата «ВИНИБИС» в оздоровление детей дошкольного возраста» (Н.Х.Эмиров, О.И.Пикуза, 1999) исемле хезмәт ш.у. ТР-ның Дәүләт бүләгенә лаек була.

Психоневрология. Психоневрологик фәнни тикшеренүләргә нигез салучылар булып Л.О.Даркшевич һәм В.М.Бехтерев санала. Казан ун-ты галимнәре 19 йөз башында нерв системасы халәтендә авыру барышына тәэсирен өйрәнә башлайлар (Н.А.Виноградов, Д.М.Скалозубов). 1882 дә Казан невропатологлар һәм психиатрлар жәмгыяте оештырыла, «Неврологический вестник» ж-лы нәшер ителә башлый, 1887 дән ун-тта Невр авырулары клиникасы эшли. В.М.Бехтерев тарафыннан яшәү өчен мөһим системалар иннервациясенә ми кабыгындагы үзәкләргә тәэсирен тикшерү — организмдагы вегетатив процессларны ми кабыгы көйләвен тәҗрибә юлы б-н тикшеренүләр башлап жи-бәргә этәргеч була. Л.О.Даркшевич, физиолог Н.А.Миславский, хирурглар В.И.Разумовский, А.В.Вишневскийның бергәләп тикшеренүләре илдә нейрохирургия юнәлешен үсешенә китерә. 1890 да доньяда беренче тапкыр Гассер тоенен операция юлы б-н алу башкарыла. 20 йөздә арка һәм баш миешеләре билгеләрен, нерв системасының шешләре һәм тамырлары авырулары патоморфологиясен өйрәнү (А.В.Фаворский, 1916–30; Л.И.Оморков, 1930–60) актуаль юнәлеш ала. И.С.Алуф нейрогистологик һәм цитохими-

тектоник тикшеренүләр (1920–30) үткәрә, СССРда рефлексотерапиягә нигез салучыларның берсе И.И.Русецкий хезмәтләре вегетологияне өйрәнүгә багышлана. Энәләр кадап дөвалау буенча уникаль атлас һәм ил күләмендәгә кулланма хезмәт авторы Д.М.Табиева, мануаль терапия һәм акупунктура механизмнары буенча хезмәт авторы Г.А.Иванчик аның эшен дөвам итәләр.

Вертеброневрология. Невр системасының вертеброневрологик авыруларын өйрәнү үзәге булып Казан ун-тының (Я.Ю.Попелянский) һәм Казан мед. академиясенә (В.П.Веселовский) нерв авырулары кафедралары тора. 20 йөзнен 2 нче яртысында нерв системасы бозылуларын — умыртка, муен остеохондрозын (В.П.Веселовский, Ф.Ә.Хәбиров), нерв системасының перинаталь патологиясен (В.Ф.Прусаков), туу вакытында арка миенең зарарлануын өйрәнү һәм дөвалау (А.Ю.Ратнер) өстенлекле юнәлеш ала. Балалар нейрорентгенологиясе формалаша (М.К.Михайлов), яшык бәйле вегетологик тикшеренүләр үткәрелә (М.Ф.Исмагыйлев), полимер материаллар кулланып, умырткалыктагы дискларны хирургик юл б-н алыштыру ысулы эшләнелә (Х.М.Шульман). Вегетатив функцияләр бозылуның генетик нигезләре (Д.Р.Хасанов), бил остеохондрозы вакытында невраль мускулларның бозылышлары (Ф.Ә.Хәбиров) мәсьәләләре, скелет мускулларының регуляция патологиясе вакытында кыскару үзлекләренә үзгәрү закончалыклары, баш миенең кам әйләнеше патофизиологиясе, церебраль паралич авыруларын реабилитацияләү ысуллары (Э.И.Богданов) өйрәнелә, функциональ нейрохирургия үсеш ала (В.И.Данилов). «Вертеброневрология» ж-лы нәшер ителә (1992 дән), ТР Сәләмәтлек саклау министрлыгы каршында «Вертеброневрология» үзәге оештырыла (1992). Казанда Халыкара вертеброневрологлар ассоциациясе төзелә (нигез салучы В.П.Веселовский, 1990). Арадаш һәм сәнәгый психиатрия мәсьәләләре өйрәнелә (Д.М.Менделевич, К.К.Яхин).

Травматология. Травматологиянең үсеше ортопедия авырулары өчен беренче лазарет оештырган М.О.Фридланд эшчәнлеген б-н бәйле. 1918 дә протезлар эзерләү остаханәсе нигезендә Ортопедия институты ачыла һәм анда сөяк тукымасы регенерациясе, йөрү-хәрәкәт аппаратының тумыштан һәм яшәү дөверендә барлыкка килгән бозылулары патогенезы мәсьәләләре; операциядән соңгы чорда сәләмәтләнүнең сыйфатын арттыручы жайланмалар һәм приборларны гамәлгә кертү өйрәнелә. Л.И.Шулутко сөякнең ялган буыннарын (пластина урнаштыру, декорткация), остеобластокласт, сколиоз, сөяк ялкынсынуы авыруларын оператив дөвалау ысулларын тәкдими итә (1937). Ул сынуларны дөвалау өчен функциональ шини уйлап таба (Шулутко-Ципоркин шини). Бөек Ватан сугышы елларында улты корал яраларын, озакка сузылган дәрәжәләрен, нерв баганалары яраларын дөвалау ысуллары эшләнелә (Л.И.Шулутко, Л.В.Грубер, Г.С.Книрик). Сугыштан соңгы елларда сәнәгәт травма-

тологиясе һәм төрле органнарның эшчәнлеген кабат кайтару өчен жайланмалар төзү юнәлеше алга чыга (Ү.Я.Богданович, Д.Г.Тәхвишева, А.И.Гордеева, Е.Н.Громова). Кыйпылчыкларны жьеп электәге позицияне булдыру (Х.С.Рәхимкулов, Ф.Ф.Сафин, А.А.Крылов, А.Л.Гиммельфарб), компрессия б-н остеоинтез үткәрү аппаратлары (Ф.С.Йосытов, А.А.Крылов, В.М.Сергеев, Р.А.Шәфигуллина), сөяккә компрессия б-н остеоинтез үткәрүдә эксцентрик бикле пластинна куллану (Х.С.Рәхимкулов) белгечләр арасында югары бәяләнә. Түбән очлыкларның торсион деформациясе механизмының оригиналь теориясе төзелә (1980 еллар башы), авыруларны тикшерүнең радиоэлектрон ысуллары эшләнә һәм гамәлгә кертелә, микрохирургик ысуллар б-н дөвалау, буыннарны протезлау башкарыла (А.А.Богов, А.З.Гафаров, А.Л.Гиммельфарб, Р.Г.Золкарнәев, И.Ф.Әхтәмөв).

Хирургия. Хирургиядә фәнни юнәлешләр 19 йөз башында барлыкка килә (нигез салучылар И.В.Браун һәм Ф.Х.Эрдман). Бу вакытта хирургия кафедралары аз буленешле була, аларның алга таба үсеше И.Х.Ренард, Л.Л.Фогель, И.О.Браун, Э.О.Верберам һ.б. исемнәр б-н бәйле. 1934 тә Казан ун-тының гомуми хирургия кафедрасын бүсерне кисү, литотрипсия, катлаулы яларны дөвалау эшен башкаручы Ф.О.Елаичи житәкли. Ул (А.А.Кутер б-н бергәләп) Казанда беренче тапкыр эфир наркозы куллана. Клиника Урал бую төбәге өчен табиблар эзерләү үзәге булып китә. 1837 дә П.А.Дубовицкий Россиядә пластик хирургиягә (ринопластика) башлангыч сала. Н.Ф.Высоцкий һәм Л.Л.Лёвшин — беренче рус онкологлары. Н.Ф.Высоцкий 1837 дә онкология бунча беренче хезмәтләрен яза (аскы ирен рагы килеп чыгу сәбәпләре). Ш.у. операция яралары патоморфологиясен тикшеренүләрдә дә аның өлеше зур. Госпиталь хирургиясе кафедрасында А.Н.Бекетов хлороформ б-н наркоз ясау клиникасын тирантен өйрәнә, аны куллануның катлаулылыгы һәм куркыныч якларын ачыклай (1860–70). Бу чорда антисептика, асептика, авыртуны басу мәсьәләләре өйрәнү стадиясендә булганлыктан, хирургларның ашыгыч ярдәм итү остальгы хәлиткәч әһәмияткә ия була. Антисептика һәм асептика эшләнешенә бәйле фәнни юнәлеш үсешендә яңа этап госпиталь хирургиясе кафедрасына Л.Л.Лёвшинның килүе (1881) б-н башлана. Аның эшчәнлегенә (карбол эремәләр б-н антисептик эшкәртү ысулын гамәлгә кертә, хастаханә һәм кыр шартларында эшләү өчен яраклы асептик стерильләштерү «самовары» куллана) Казанда һәм Россиядә хирургиянең интенсив үсешенә этәргеч була. Л.Л.Лёвшин корсак һәм оча сояге ялкынсынуы һәм шеш авырулары вакытында лапаротомия үткәрә. Ул Казанда беренче булып аналықтан читтәге йөклелеккә операция ясый, корсак травмаларын операция юлы б-н дөвалый, киләчәктә операцияләрен органнарны саклап калуны зарурият итәгән фарзалый, ашказаны трактының кан әйләнешен һәм лимфа системасын өйрәнүдә уникаль тәҗрибә-тикшерен-

нүләр үткәрә. Соңрак Л.Л.Лёвшин рак авырулары ин-тын (Мәскәү) оештыручы һәм беренче директоры була. Аның шәкертләре Казанда, Мәскәү, Самара, Саратов, Петербуртта мөстәкыйль фәнни юнәлешләр булдыралар (В.М.Зыков, С.И.Спасокукоцкий, Н.А.Геркен, В.И.Разумовский, А.А.Русанов һ.б.). Казанда нейрохирургиягә нигез салучы В.И.Разумовский баш миенә операцияләр ясай. Аның хезмәтләре хирургиядә нейротрофик юнәлеш формалашуға этәргеч бирә. Ул Казанда беренче булып суалчансыман үсентенә операция юлы б-н ала, эхинококкэктомия, бүсер пластикасы, корсак ярысының зур дефектлары һ.б. вакытында жөй салуның оригиналь принциптарын куллана. И.А.Праксин пластик операцияләр (эхинококкэктомия), зоб, озака сузылар перитонит, актиномикоз, урологик авырулар (Праксин ысулы б-н аралык каналы пластикасы хәзер дә кулланыла) вакытында операцияләр үткәрә. Аның шәкертләре (П.М.Красин, М.А.Чалусов, Н.А.Синакевич) оператив хирургия, отитрия, гомуми хирургия өлкәсендә танылалар. Казанда хирургия үсешенә фасциаль жирлектә «күчмә инфильтрат» ысулы б-н новокаин кулланып авыртуны басу ысулына нигез салган А.В.Вишневский исеме б-н бәйлә. Бөтен дөньяга мәгълүм булган әлегә ысул Бөек Ватан сугышы елларында уңышлы кулланыла; илдә операцияләренчә 80 проценты аның нигезендә — «рус анестезиясе» б-н үткәрелә (автор 1942 дә СССР Дәүләт бүләгенә, 1955 тә Халыкара Р.Лериш исем. бүләккә лаек була). Тулланган эҗрибә күп төрле новокаин блокадалары (бил, күкрәк куышлыгы, оча сояге һ.б.) ясарга һәм аларны морфофункциональ нигезләргә мөмкинлек бирә, алар ярдәмдә авыртуны басу гына түгел, нейротрофик нәтижәгә дә ирешелә. Алга таба ысулны камилләштерүдә И.Ф.Харитонов, А.А.Вишневский, И.В.Домрачев, В.В.Мошин, Г.М.Николаев, Т.П.Тихонова, И.Г.Салихов, И.Г.Ибәтуллин һ.б. эшлиләр. Казанның беренче нейрохирурглары — В.И.Разумовский, А.В.Вишневский һәм Л.О.Даркшевич. Бу юнәлештәге эшнә В.А.Гусовин, Р.А.Вяслев, Х.М.Шульман, В.И.Данилов һ.б. дәвам итәләр. А.В.Вишневский эшләгәндә гепатология һәм урология юнәлешләре алга китә. 1930–40 та онкология, гинекология, хирургиянең хәрби кыр һ.б. тармаклары көчле үсеш ала. В.Л.Боголюбов вакытында бавыр, ашказаны асты бизе һәм корсак тирәсе хирургиясе, корсак травмаларын, перифериядәге тамырлар авыруларын, герниология, женси органнар туберкулёзы һ.б. дөвалауда уңышларга ирешелә. Хирургия үсешенә ш.у. аның шәкертләре (А.Н.Сызганов, Б.В.Огнев, М.О.Фридланд, И.А.Цинхес, Ю.А.Ратнер, М.М.Шалагин, В.А.Гусовин, П.Е.Панкратьев һ.б.) зур өлеш кертәләр. Хирургиянең алга китүе физиология, патофизиология, гистология, патологик анатомия һ.б. дисциплиналарның уңышларына бәйлә (А.В.Кибяков, Н.Н.Сиротинин, А.Д.Адо, М.А.Ерзин, А.Н.Миславский, И.П.Васильев һ.б.).

1924 тә Н.В.Соколов трансплантология өлкәсендә илдә беренчеләрдән булып «Имму-

нология күзлегеннән караганда гомотрансплантация» («Гомотрансплантация с точки зрения иммунологии») дигән хезмәтен яза.

1950 елларда үткә хирургиясе формалаша башлый (Н.В.Соколов, М.М.Шалагин, Ю.А.Ратнер, А.О.Лухтенштейн, М.З.Сузганов (Алма-Ата шәһәрәндә Эксперименталь һәм клиник хирургия ин-тына нигез салучы), А.А.Полянцева, Р.А.Вяслев һәм И.Г.Салихов (Волгоград һәм Казанда хирургия кафедралары житекчеләре). Р.А.Вяслев Казанда Кан ташыру станциясен оештыручыларның берсе, канны консервацияләүне оригиналь ысулы авторы.

1950–60 елларда аеруча катлаулы авырулар патологиясен гирәнтән өйрәнү зарурлыгы туа (перитонит, шок, сепсис һ.б.). И.Г.Салихов беренче булып корсак шешкәндә абдоминаль рецепторларның рефлектор реакциясе характерын һәм динамикасын билгели. Лаб-я хезмәткәрләре аларны көйләү чараларын эшлиләр, перитонит, абдоминаль шок, жепселле тукума ялкынсынуы көчәюдә организмның аллергик трансформациясенә тискәре роле исбатлана. Ургент абдоминаль патология вакытында бөер өсте бизләре зәгыйфьлегенә сәбәбә һәм характеры күрсәтелә, аны булдырмау һәм дөвалау ысуллары эшләнә.

Перитонит вакытындагы гемодинамик үзгәрешләрнең катлаулы характерын В.А.Кузнецов өйрәнә. Гомуми һәм аерым урындагы анестезия, үлекле йогышлы авырулар, сепсис, ялкынсынулы һәм тамырлар авыруларының биохимик аспектлары мәсьәләләре жентекләп өйрәнү предметы булып китә (Б.Г.Герцберг, П.Н.Лебедев, Н.П.Медведев, В.Н.Шубин, В.Г.Морозов, Г.А.Измайлов, В.Ю.Терещенко, С.В.Доброковшин). В.Н.Шубин үнәч һәм ашказанының күп кенә авыруларын аңлауда мөһим булган йоткылык-кардиаль рефлекс барлыгын исбатлый. Шөһәр хастаханаларында һәм онкология диспансерында (к. Онкология) махсус проктология бүлекләре булдырыла, анда О.Ю.Карпучин, И.Г.Гатауллин, А.П.Старостин, Н.Н.Молчанов һ.б. эшли. 1972 дә Казанда беренче тапкыр госпиталь клиникасында гастродуоденоскопия үткәрелә (Т.Ф.Сафин), ул тиз арада хирургиянең барлык тармакларында кулланыла башлый (Р.Ш.Сафин, В.Ю.Муравьев, А.Н.Чугунов, Е.И.Сигал, И.В.Фёдоров һ.б.). Дөвалауда һәм ш.у. диагноз куюда лазер технологияләре киң үсеш ала (махсус аппарат б-н корсакның кискен хирургик патологиясенә диагноз кую, Д.М.Красильников). Республика хастанәсе, Травмотология һәм ортопедия институты базасында микрохирургия бүлегә төзелә (С.А.Обыднов, А.А.Богов), анда очлыкларның фрагментларын күчәреп утырту, коррекция-көйләүләр, реплантацияләр һ.б. катлаулы операцияләр үткәрелә.

19 йөз ахырында кардиохирургия үсешенә П.И.Тихов исеме б-н бәйлә, 20 йөзнен 2 нче яртысында бу өлкәдә фәнни тикшеренүләрне Н.П.Медведев, В.Н.Медведев, Р.Х.Джорджикян, Л.М.Миролюбов дәвам итә. Тумыштан килгән һәм яшәү барышында барлыкка

килгән йөрәк зәгыйфьлеге вакытында операцияләр ясау, аортокоронар шунтлар кую, ясалма клапаннар урнаштыру һ.б. башкарыла.

1970–80 дә микрохирургия техникасы кулланып оператив хирургия буенча тикшеренүләр башлана, бу исә женси эгъзалар үсешенә аномалияләре вакытында клиник үзгәртеп кору анатомиясен нигезләүгә (Л.А.Козлов), ясалма аналык жиңсәсе булдыруга (Н.Л.Кателюшник), аналык көпшәләрендә операцияләр үткәрүдә ангиотензиометрия һәм операция микрокосбы файдалануға (С.К.Володин) китерә. Казанда беренче тапкыр бармак һәм очлыклар сегментларын күчәрдә микрохирургия гамаләгә керә (А.А.Богов), онкохирургиядә сидек куыгы лайлалы тышчасын эчәк кисәгә б-н алмаштыру методикасы эшләнелә (Э.Н.Ситдыйков). 1990 елларда нейроген сидек куыгын дөвалауда энтеропластика, бөер, күкәйләк күчәреп утырту (Р.Х.Галиев), хирургия, акушерлык, гинекологиядә лазер б-н жөй салу технологиясе (Д.М.Красильников, И.Ф.Фәткуллин, О.Ю.Карпучин), онкологиядә сидек-женес системасы һәм туры эчәк патологиясе кушылганда юан эчәкне реконструкцияләү б-н энтеростопластиканы бергә алып бару (И.Р.Әллуллин) операцияләрен үткәрүләр алга чыга.

Лимфа һәм вена тамырларына операцияләренә, коллатераль кан өйләнешен Ф.Ш.Шәрефисламов өйрәнә, ул бавырда кан өйләнешен торгызу өчен кире портоканал анастомозы булдыруның принципаля мөмкинлеген исбатлый (тикшеренүләре халыкара таныла). Аерым табилек фәннәре формалашу этапларының берсе булып университетта урологиядә беренче хирургик операцияләр үткәрү тора. Ф.О.Елачич, А.Н.Бекетов, М.В.Никольский, Л.Л.Лёвшин ташларны алаулар, М.В.Никольский литотрипсияне өстен күрә, Н.И.Студенский һәм Л.Л.Лёвшин — сидек юлларында ташлар барлыкка килүен, А.В.Вишневский, С.М.Алексеев, И.Ф.Харитонов — урология мәсьәләләрен өйрәнәләр.

1960–70 тә Казанда балалар хирургиясе үсеш ала. Беренче балалар хирургы И.Ф.Харитонов үнәчтә, корсак куышлыгы эгъзаларында, урология авыруларына, проктология патологиясе вакытында уңышлы операцияләр үткәрә. А.Ә.Ахунҗанов, Н.А.Мифтахов, Н.Н.Молчанов һ.б. — аның шәкертләре. М.Р.Рокицкий балаларны дөвалауда үткә хирургиясе эшен башлый. Кардиохирургиядә Л.М.Миролюбов заманча кардиологик операцияләр үткәрүнең күп төрләрне башкара.

Яңак-бит хирургиясе юнәлешенә хирургик клиникаларда үсеш ала (П.А.Дубовицкий, 1840; Н.Ф.Высоцкий, 1904; И.А.Праксин, 1913). Бит хирургиясенә хәзерге этабы утлы коралдан биткә ясалган яраларга беренчел пластика үткәргән Е.А.Домрачев исеме б-н бәйлә. Бу юнәлеш Л.А.Кольцова, Е.В.Крешетов, Т.Т.Фазлов тарафыннан үстерелә.

М.К.Михайлов, Н.Х.Әмиров, В.Ф.Боговаленский, В.А.Анохин, И.Г.Салихов, Р.Г.Исхакова.

КАЗАН МЕДИЦИНА-ФАРМАЦЕВТИКА УЧИЛИЩЕСЕ, РФ Сәламәтлек саклау һәм социаль үсеш бунча федераль агент-

лыгының урта һөнәри база уку йорты. 1921 елның октябрь аенда Казан фармация мәктәбе буларак ачыла, 1925 тән Казан фармация техникумы, 1929–36 елларда Казан мед.-фармацевтика техникумының (к. *Казан медицина коллияте*) фармацевтика бүлгегә, 1936 дан Казан фармацевтика училищесә, 2002 дән хәзергә исемдә. 1990 еллар башында училищенән белгечләр әзерләү юнәлешә киңәя: анда фармация, лабораториядә диагноз кую, шәфкать туташлары эше буенча белгечләр әзерләнә. 2010 елда 550 студент укый, коллективта 39 укытучы, ш.и. 3 фән. канд.-ты. Чит-төн жәлеп ителгән 60 лап укытучының 14 ләбе ш.у. фән канд.-ты. Училише ТР, Чуаш, Мари һәм башка республикалар һәм өлкәләренң сәламәтлек саклау учреждениеләре һәм фармация хезмәтә өчен 8 меңнән артык фармацевт, 500 шәфкать туташы, 500 гә акын фельдшер-лаборант әзерләп чыгарган.

Училищенән 2 бинасы, лабораториясә бар, кайбер дисциплиналар буенча дәресләр Казан мед. ун-ты һәм Казан мед. академиясә кафедралары базаларында үткәрелә, клиник практика һәм һөнәри дәресләр Казанның дәвалау учреждениеләрендә уза.

Училише директорлары: А.А.Казанчеев (1938–45), З.А.Рассыпнинская (1945–67), К.И.Васильева (1967–88), А.Н.Меликьянц (1988 дән).

Әд.: Вехи истории фармации Татарстана. К., 2001. Р.Г.Исхакова, А.Н.Меликьянц.

КАЗАН МЕТЕОРОЛОГИЯ ФӘННИ МӘКТӘБЕ

Казан ун-ты каршында метеорологик күзәтүләр оештырылу (1805, И.И.Запольский), *Метеорология обсерваториясә* ачылу (1812), Казан һәм Уралның кайбер пунктлары климаты турында беренчә фәнни хезмәтләр чыгарылу (1815–16, Ф.К.Броннер; 1829, 1831, А.Я.Купфер, Н.И.Лобачевский) чорында нигез салына башлый. Идел бие, Кавказ, Урал һәм Себердә табиғат күренешләрен, климат шартларын өйрәнү 1830 еллардан алып барыла (Э.А.Кнорр, А.С.Савельев). Метеорологик тикшеренүләр үсешендә Казан ун-ты каршындагы Табиғият-челәр жәмгыяте (1869) аерым урын алып тора. И.А.Большани — аэрологик тикшеренүләрен башлап жиберүчә, 1869–70 тә ул үз төзөгән — бәйләп беркетелә торган аэрометр ярдәмдә һава басымын, темп-расын һәм дымлылыгын төрлә биеклекләрдә үлчи. И.Н.Смирновның «Һава торышының алдан әйтелү мөмкинлегә һәм Россиядәге язгы давыллар турында» («О предсказуемости погоды и о весенних бурях в России», 1870) монографиясә һава торышын алдан әйтү ысулының һәм шуның б-н синоптик метеорологиянең фәнни нигезә булып тора. 1880 елларда актионометрия һәм жылылык балансы тикшеренүләре үткәрелә башлый (Р.А.Колли, Ф.М.Цомакин). Н.П.Слугинов һәм Д.А.Гольдгаммер тырышлыгы б-н 19 йөз ахырынан «Көнчыгыш Россиянең метеорологик чөлтәре турында хезмәтләр» чыгарыла. 20 йөз башында Казан ун-ты геофизика (хәзер метеорология, атмосфера климатологиясә һәм экологиясә) кафедрасы хезмәткәрләре (И.А.Картиковский, П.Д.Кушиков,

Н.Ф.Пушкин) тарафыннан төбәк климаты буенча күп кенә хезмәтләр языла, К.М.ф.м. вәкилләренән актив катнашында 1930 да Татарстан гидрометеорология хезмәтә оештырыла. 1930–60 та атм. циркуляциясә, климаты, сусаклагычларның метеорологик һәм гидрологик режимы, респ-каның агроклиматик ресурслары үсешенә П.Т.Смоляков, О.А.Дроздов, Н.В.Колобов, Е.Д.Федотова һ.б. шактый зур өлеш кертәләр. 1970 тән мониторинг, климатны модельләштерү һәм параметрларын алдан әйтү, атм.ның гомуми циркуляциясә, энергетикасы һәм пычрануы турындагы мәсәләләр һәрьяклап өйрәнелә (Ю.П.Переведенцев, М.А.Верещагин, Р.Р.Хәйруллин, Э.П.Наумов, К.М.Шанталинский һ.б.). Төньяк ярымшар тропосферасында климатның хәзергә глобаль жылынуы, ш.у. аның региональ үзгәрешләре соңгы вакытларда жентекләп анализлана. Урта Идел бие, Татарстан, Казан климаты, әре масштаблы атм. күренешләренән динамикасы һәм энергетикасы, циклоник эшчәнлек, яңартылу энергия чыганаclarы турында, атм. экологиясә һ.б. буенча монографияләр басыла. Региональ, Россия һәм Халыкара дәрәжәдә фәнни семинарлар һәм конференцияләр оештырыла һәм үткәрелә.

Әд.: Переведенцев Ю.П. Метеорология в Казанском университете: становление, развитие, основные достижения. К., 2001.

Ю.П.Переведенцев, Э.П.Наумов.

КАЗАН МЕХ КОМБИНАТЫ, к. «Мелита».

«КАЗАН» МИЛЛИ МӘДӘНИЯТ ҮЗӘГЕ, мәдәни-агарту һәм ял итү, күңел ачу һәм башка мәдәни чаралар үткәрелә торган комплекслы учреждение. 1991 елда оештырыла. 1988 дә архит-ра академигы А.Т.Полянский, арх. Ю.М.Минаев, инженер В.И.Райцын проектлары буенча төзелгән элеккеге В.И.Ленин исем. Үзәк музейның Казан ф-лы бинасында урнашкан. Составында: «К.» м.м.ү. музей комплексы — Казанның меңьеллыгына һәм милли мәдәният тарихына багышланган даими экспозиция, Казандагы *Урманче Бакый музейе* (1999), рәссам Ә.Н.Мәжитов музейе (2005), И.К.Зариповның галерея-студиясә (2004); ял итү, күңел ачу комплексы: Казан шәһәр филармониясә (составында «La Primavera», Казан дөүләт камера оркестры, «Казан» био ансамбле, «Казан нуры» халык уен кораллары оркестры, «Идел егетләре» халык эстрада-фольклор ансамбле, «Айгөл» балалар вокаль ансамбле), концерт һәм күргәзмә заллары бар. «К.» м.м.ү. төп бинасының гомуми майданы 10800 м². Төп бина каршында скульптуралар паркы комплексы (авторлар — Т.Сөбханкулов, Р.Хәбибрахманов, С.Балашов) һәм «Хөррият» скульптурасы куелган стела (1997, скульп. К.Жәмитов) урнаштырылган. Өч тигезлектәге музей-экспозициясә һәм күргәзмә залларының майданы — 3009 м². Музей комплексы фондларында 34500 экспонат: нәкыш, графика, скульптура, гамалы-бизәлеш һәм халык сәнгәтә әсәрләре, археол. һәм этнография әйберләре, мемориаль истәлекләр, сирәк китаплар, шәмаилләр, фото һәм документаль материаллар

бар. Аеруча кыйммәтлә экспонатлар арасында: күренекле татар көсөякләре вәкилләре — пр-тиә хужалары, сәүдәгәрләр, меценатлар Аитовлар, Апанаевлар, Гобәйдуллиннар, Мамлиевлар, Тенишевләренң гаилә ядкәрләре һәм документлары; Ш.Мәрҗаниның шәхси әйберләре, Ф.И.Шәлятин һәм Б.И.Урманченның төп оригиналь әйберләре һәм документлары. Уникаль әйберләр исәбенә фарзаларның берсә буенча «Сөембика улы Үтәмешгәрәй белән» дип аталган парсуна (якынча 17 йөз ахыры — 18 йөз башы); Алтын Урта чоры Идел бие шәһәрләренән (Болгар, Сарай-Бату) археол. коллекцияләре, Кыргыз,



«Казан» милли мәдәният үзәге. Гомуми күренешә.

Иран, Урта Азиядә эшләнгән әйберләр, Алтын Урта тәңкәләре хәзинәләре (10 мең берәмлек), 8–9 йөзләрдә Көнчыгыш Кама аръягында (Агыйдел елгасы буенда) табылган Чулман хәзинәләренән көмеш әйберләр; Исмагыйль хан исемә язылган 16 йөз тимер көбәсә, 18 йөздә Иранда эшләнгән 2 шлем, 19 йөз башына караган кулъязма Коръән һәм Коръән савытлары (ш.и. Төркиядән һ.б. илләрдән китерелгән), 1812 елгы Ватан сугышында катнашучы, татар-башкорт полкы командиры полковник Гәрәй Кайбышевның чигелгән билбавы, 18–19 йөзләрдәге татар зәркән бизәнү әйберләре, Н.Челноков, В.Турун, Э.Турнерелиның 18–19 йөзләрдәге Казан күренешләре төшерелгән графика әсәрләре керә. Тарихчы Г.Гобәйдуллинның, күренекле тюрколог С.Моратовның, язучылар Г.Гали, С.Хәким, И.Юзеев, Г.Бакир, Б.Гыйззәт һ.б.ның шәхси архивлары зур кыйммәткә ия. Музейның Казанның меңьеллыгына һәм милли мәдәният тарихына багышланган даими экспозициясендә «Татар халкының борынгы һәм урта гасыр мәдәнияте. Б.э.к. 1 нче меңьеллык — 10 йөз»; «Казан, 10–15 йөзләр»; «20 йөздә татар халкы һәм аның мәдәнияте», «Казан — Татарстан Республикасы башкаласы» һ.б. бүлекләр бар. Музей комплексының даими экспозициясә материаллары «К.» м.м.ү. дәге музей фондларының, Казан һәм РФнең башка шәһәрләре архивлары һәм музейларының вакытлы күргәзмәләре б-н тулыландырыла. «К.» м.м.ү.нең фәнни, музей-күргәзмә, мәгърифәтчелек гаммәви тамашалар эшчәнлегә татарларның һәм ТРда яшәүчә башка халыкларның матди һәм рухи мәдәниятен, һөнәрләрен, горәф-гадәтләрен, традицияләрен, телләрен саклауга һәм пропагандалауга

юналтелгән. Үзәкнең директоры — Р.З.Закиров (1991 дән).

Әд.: Сокровищница искусств: Национальный культурный центр «Казань» // Казань. 2002. № 11–12; Все музеи Казани: Справ.-путеводитель. К., 2004.

И.А.Әделева.

КАЗАН МИССИОНЕРЛЫК КҮРСЛАРЫ, Рус Православие чиркәвенең руханилар уку йорты. 1889 елда *Казан руханилар академиясе* каршында оештырыла; 1898–1917 елларда, мөстәкыйль эшләуче уку йорты буларак, Казан Кремленең Спас-Преображение монастыряна урнаштырыла. Казандагы өжнәбиләр приходларына һәм Идел буендагы башка епархияләргә руханилар эзерләү өчен билгеләнә. Анда укучылар Идел буе халыклары телләрен белдергә яки уку доверендә аларны үзләштерергә тиеш булалар. К.м.к.нда татар, чуаш, монгол-калмык бүлекләре оештырыла. Гомуми урта (укытучылар семинариясе, гимназияләр һ.б.) яки пед. белемле һәм башлангыч мәктәпләрдә укыту тәҗрибәсе булган затлар кабул ителә. Уку вакыты — 2 ел, курс тәмамлаучыларга рухани дәрәжәсе бирелә. Тынлаучыларның яртысына якыны Идел буе халыклары вәкилләре (шул исәптән керешен татарлар), Казан укытучылар семинариясен, Сембер чуаш укытучылар мәктәбен, *Казан үзәк керәшен татар мәктәбен* һәм башка пед. уку йортларын тәмамлаучылар тәшкил итә. Яртгысы, нигездә, түбән катлау гаиләләрдән чыккан рус тыңлаучыларынын тора. Алар өчен К.м.к. Россиядә рухани белем алу өчен бердөнбер уку йорты булып санала (руханилар семинарияләрендә дини катлау вәкилләре балалары гына укыган). Курсларда уку *Ильминский системасына* юнәлеш тога — биредә гыйбәдәт кылу һәм вәгаз сөйләү туган телдә алып барыла. Башлыча, Казан руханилар академиясе профессорлары Е.А.Малов, М.А.Машинов, Н.Ф.Катанов һ.б. укыта. Курсларны ел саен 15–20 кеше тәмамлый.

Е.В.Литакоев.

КАЗАН МОТОРЛАР ТӨЗҮ БЕРЛӘШ-МӘСӘ (КМПО), авиация һәм газ-турбина двигательләре, ш.у. алар жирлегендә агрегатлар житештерү буенча Россиядәге иң эре пр-тиеләрнең берсе. 1932 елда Казанда «Казмаш» авиация комб-ты төзелеше башлана, аның составында 130 нчы (1935 тән — 35 нче) моторлар төзү з-ды корыла. 1938 дә Казан моторлар төзү з-ды М-103 моторы өчен үзәктән куулы авиацион АЦН-2 басым тудыргычы житештерүгә керешә; М-17, М-25 һәм М-34 двигательләрен төзекләндерү, ш.у. У-2 самолёты өчен детальләр эшләп чыгару б-н шөгыләнә. 1939 дан мөстәкыйль пр-тие. Составына механика, инструментлар, ремонт-жыю цехлары, сынау станциясе керә. Эшләучеләр саны 507 кеше тәшкил итә. Техник кораллануы буенча з-д авиомоторлар төзү тармагының иң яхшы пр-тиеләренә берсе була. 1940 та анда пике ясаучы Пе-2 бомбардировщигы өчен В.Я.Климов конструкцияләгән ВК-105 моторларын житештерүне үзләштерү башлана; жыелган беренче мотор 1941 нең октябрендә сынаулар уза. 1941 нең көзгәндә з-д терр-ясенә Воронеж шәһәренен

16 нчы моторлар з-ды, 82 нче Мәскәү моторлар з-ды, 219 нчы Мәскәү агрегат-кою з-ды эвакуацияләнгән. Берләштерелгән з-д «16 нчы завод» дип атала. 16 нчы Воронеж з-ды 1932–40 та ук С.Кочергин конструкцияләгән ТЩ-2 штурмовиклары, У-2 самолётлары өчен А.Швецов конструкцияләгән һава б-н суытулы М-11 моторлары эшләп чыгара. 1936 дан з-дта 4,6 һәм 12 цилиндрлы МВ-4, МВ-6, М-12 двигательләрен житештерү башлана. Сугыш елларында 16 нчы з-д төрле модификациядәгә ВК-105 моторларын эшләп чыгара; жөмгысе 15 мең мотор, ягъни барлык ВК-105 моторларының яртысы жыела. З-дта моторларны стенда сынау өчен СССРда беренче энергияне эл. тогына әверелдерү жайланмасы урнаштырыла. Сынаулар вакытында авиомотор тарафыннан бүлеп чыгарылган энергиянең 70 % ы эл. энергиясенә әверелдерелә һәм з-дның эл. челтәренә жиберелә; СССРда беренче тапкыр М-105 блокларын визуаль яктырту өчен рентген жайланмасы эшләнә; моторлар төзү производствосында двигательләр жыю өчен «мәжбүрләү» конвейеры куела. Һәр 50 мин саен аннан эзер двигатель чыгарыла. Механика цехларында механикаштырылган өзлексез линияләр оештырыла; термик цехта терскле валларны ныгыту һәм блоклар гильзаларын чыныктыру өчен мишләр файдалануга тапшырыла.

1945 тә хөкүмәт йөкләмәләрен үрнәк рәвештә үтәгән өчен з-д Ленин ордены б-н бүләкләнә; сугыш елларында з-д коллективы барлығы 19 тапкыр Дәүләт Оборона Ком-тының күчмә Кызыл байрагын яулый (байрак з-дка мәңгелек саклауга тапшырыла), 22 тапкыр СССР Авиация сәногәте халык комис-ты з-длары ярышында 1 нче һәм 2 нче урыннарны били. Сугыштан соң з-д реактив техника эшләп чыгаруга күчә. 1946 да пешкәкле ВК-105 моторын житештерү туктагыла. Бер үк вакытта пр-тиене С.А.Колосов конструкцияләгән РД-20 турбокомпрессорлы һава-реактив двигателен эшләү өчен реконструкцияләү алып барыла. Яңа производстволар — компрессорлар, турбиналар, яну камералары производстволары оештырыла. СССРда беренче тапкыр 2 елдан да кыскарак вакыт эчендә реактив двигатель эшләп чыгару үзләштерелә. 1947 дә Мәскәүдә РД-20 двигательләре куелган беренче 45 МинГ-9 реактив самолётлары катнашында һава парады өчен В.М.Яковлев конструкцияләгән РД-500С двигателен эшләү башлана. РД-500К двига-

теленә гадиләштерелгән варианты «Һава-жир» классындагы беренче идарә ителүле «Комета» самолёт-снарядларында һәм «жир-дингез» классындагы «Сопка» системасы ракеталарында кулланыла. 1951 нең ахырында з-дта ерак араларга очучы Ту-16 бомбардировщигы өчен А.А.Микулин конструкцияләгән дөньядагы иң көчле АМ-3 турбореактив двигателен чыгару жайга салына. Аннан соң тагын да камилрәк АМ-5, АМ-9, АМ-11 һәм МинГ-21(15) самолёты өчен В.Я.Климов конструкцияләгән ВК-1 двигательләрен эшләү үзләштерелә. 1952 дә Ту-16 самолёты һәм аның нигезендә эшләнгән дөньядагы беренче реактив пассажирлар лайнеры Ту-104 өчен А.А.Микулин конструкцияләгән РД-3М-500 двигателен житештерү оештырыла. 1961 дән з-д Н.Д.Кузнецов конструкцияләгән НК-8–4 (ерак магистральләрдә очучы Ил-62 пассажирлар самолёты өчен), НК-8–2У (уртача ераклыкка очучы Ту-154Б самолёты өчен, 1969), НК-86 (Ил-86 самолёты өчен, 1980) двигательләрен житештерүгә күчә; реактив двигательләр нигезендә НК-16СТ газ кудыру станциясе һәм аның НК-16–18СТ модификациясе үзләштерелә һәм эшләп чыгарыла. Һәр яңа эшләнмә житештерүне үзләштерү чорында пр-тиедә реконструкция уздырыла, яңа технологияләр гамәлгә кертелә, прогрессив жиһазлар урнаштырыла. 1969 да Буа шәһәрендә з-дның халык куллану товарлары һәм а.х.нда файдаланулы техника житештерүче ф-лы төзелә. 1976 да филиал Буа машина төзү з-ды итеп үзгәртелә һәм шул ук елда ике з-д жирлегендә КМПО оештырыла. 1983 тә яңа авиация техникасын эшләү һәм житештерүдәге казанышлары өчен пр-тие Октябрь Революциясе ордены б-н бүләкләнә. 1980–85 тә КМПО ф-лы — Яшел Үзән машина төзү з-ды төзелә. 1994 тән — «КМПО» АЖ. 1997 дә анда Ил-96, Ту-204, Ан-70 самолётлары өчен Н.Д.Кузнецов конструкцияләгән НК-93 двигателен, Ту-324, Як-48 самолётлары өчен Ф.М.Муравченко конструкцияләгән АИ-22 двигателен житештерү оештырыла. 1990 елларның 2 нче яртысыннан берләшмә үсешендә төп юнәлешләрнен берсен ПИА «Волга» газ кудыру агрегатларын эшләп чыгару тәшкил итә. Пр-тие шәһәр автобуслары житештерү буенча федераль программда катнаша (аларны автоматик тапшыру тартмалары б-н комплектлау); ш.у. а.х.нда файдаланыла торган продукция чыгара. Детальләренә бик катлаулы эшкәртүдә югары төгәллекле жиһазлар файдаланыла. Эшләнмәләрдә конструкция материаллары сыйфатында титан һәм аның кушымалары, турбиналар калакларын кою өчен юнә-



КМПО. Административ-производство корпусы каршындагы майдан.



КМПО. 18 нче цех. Двигатель жыю.

лешле һәм күп кристаллы структуралы, кызуга чыдам яңа материаллар кулланыла. Корпус детальләрен кою, зур диаметрлы эшләнмәләрен жәю, кызуга чыдам һәм термосаклаулы катлам өстәү алымнары б-н ясау технологияләре гамәлгә кертелгән. Жыю цехында стапельларда двигательне этаплап жыю өчен өзлексез конвейер линиясе куелган. АЖнең шифаханә-профилакторие, мед.-сан. часте, ял базасы, йөзү бассейны, балаларны сәламәтләндрерү үзәге, мәдәният сарае, китапханәсе, спорт клубы бар; физ.-матем. һәм техник лицейлар төзелгән. Пр-тиенә күп кенә хезмәткәрләре дәүләт бүләкләренә лаек була, ш.и. 2 кешегә — Сов. Союзы Герое, 6 кешегә Соц. Хезмәт Герое исемнәре бирелә; 36 кеше — Ленин ордены, 26 кеше — Октябрь Революциясе, 4 кеше — 2 нче дәрәжә Ватан сугышы, 186 кеше — Хезмәт Кызыл Байрагы, 55 кеше — Кызыл Йолдыз, 12 кеше — Халыклар дуслыгы, 281 кеше — «Почёт билгесе», 138 кеше — 2 нче һәм 3 нче дәрәжә «Хезмәт даны» орденнары, 154 кеше медальләр б-н бүләкләнә. 1942–46 да Махсус двигательләр конструкторлык бюросында С.П.Королёв, В.П.Глушко эшли. Пр-тиә житәкчеләре арасында — С.П.Галкин (1931–36), Г.С.Девдариани (1935–37), М.М.Лукин (1937–39, 1942–46), В.И.Сухорук (1939–42), В.И.Тарасов (1946–47), А.К.Авраменко (1947–51), И.Т.Борисов (1951–54), Б.А.Чевела (1954–55), А.А.Сибиркин (1955–61, 1966–67), Р.Е.Загребельный (1960–63, 1967–68), П.А.Витер (1968–82), А.Ф.Павлов (1982–2004), Д.З.Кәримуллин (2004 тән). Ш.у. к. *Авиация сәнгате, Двигательләр төзү.*

Әд.: Казань: Спец. вып., посвященный авиац. пром-сти РТ 1999. № 3/4; Фролова Л. Казанскому моторостроительному — 70 лет. К., 2001.

В.П.Болдырев, Г.Я.Мәүлетова.

КАЗАН МӨСЕЛМАН СОЦИАЛИСТЛАР КОМИТЕТЫ, 1917 елның апрелдә революцион-демократик татар яшьләре башлангычын оештырыла. Максаты — мөселман пролетариатын һәм хезмәткәр крәстияннәрен оештыру, социалистик идеяләрен тарату. Рәисе — М.Вахитов, әгъзалары — И.Алкин, Ә.Мөхәтдинова, Г.Сәйфетдинов, К.Саттаров, М.Солтангалиев һ.б. Составына эшчеләр, хез-

мәткәрләр, интеллигенция вәкилләре керә. Комиссияләре эшчеләр, жир эшләр, милләт, хатын-кызлар, финан, юридик һ.б. (барысы — 10) мәсьәләләр буенча төзелә. Комитет инициативасы б-н эшчеләр өчен социаль фәннәр курслары оештырыла, клуб ачыла; Ком-т крайдагы соц. партияләр, ш.и. большевиклар б-н актив хезмәттәшлек итә (РСДРП(б) ҮК һәм эсерлар белән язышулар алып бара). Аның әгъзалары Окт. рев-циясен яклайлар һәм анда актив катнашалар. Рев-циядән соң мөселман ком-тлары башка шөһәрләрдә дә барлыкка килә. 1918 нең мартында Россия мөселман эшчеләр конференциясе карары нигезендә К.м.с.к. Үзәк мөселман социалистлар ком-ты составына керә, аның рәисе итеп М.Вахитов сайлана. Басма органы — «Кызыл байрак» г-тасы. Ш.у. к. *Мөселман социалистлар комитетлары.*

Әд.: Нафигов Р.И. Мулланур Вахитов. К., 1975. Р.И.Нафыйгов.

«КАЗАН МӨХБИРЭ», ижтимагый-сәясәт һәм әдәби газета, «Иттифакъ әл-мөслимин» партиясе органы. Казанда татарча басылган беренче газета. 1905 елның 29 октябрдан 1911 нең 23 мартына кадәр 416 саны нәшер ителә. Башта газетаны татар һәм рус телләрендә чыгару күздә тотыла, әмма оештыручылар һәм Матбугат эшләр буенча баш идарә карары б-н ул бары тик татар телендә генә басыла башлый. Төрле елларда наширләр һәм мөхәррирләр — С.Алкин, Г.Шәрәф, аның бертуганнары Б.Шәрәф, Ә.Сәйдәшев, Г.Сайнов. 1908 елга кадәр, асылда, мөхәррире Й.Акчура була. Татар халкының үзенчәлекләрен саклап калу, мәктәпләргә яңача укуытуга (к. *Жәдитчелек*) күчүгә ярдәм итү, милли әдәбиятның үсешен кайгырту максатлары куела. Авторлар арасында — Г.Баруди, Г.Буби, К.Биколов, М.Гафури, Х.Габши, Г.Исхакый, Г.Камал, Ф.Кәрим, Ф.Максуди, Ш.Мөхәмәдөв, Ә.Сәгыйди, Ф.Туктаров, Г.Шәрифи һ.б. була. Й.Акчура, З.Бәшири, И.Богданов, М.Гафури, М.Казак, Н.Думави, Х.Зәбири, С.Иманколы, Ш.Камал, Г.Кышкарый, Р.Рөкыйби, Г.Рахманколы шигырьләре, З.Буранский, Х.Искәндәров, С.Рәмиев, И.Терегулов, М.Шәриф фельетоннары басыла. Газета үзен татар мәнфәгатен, халыкның тигезлеккә һәм иреккә (дин, сүз, шәхес иргә һ.б.) омтылуын яклаучы демократик басма дип игълан итә; Россия мө-

селманнарының рухи бердәмлеген яклай, ислам нигезләрен яктыртуга зур әһәмият бирә. Газетаның беренче битендә Россия законнарындагы үзгәрешләр, хөкүмәт указлары, жирле хакимият күрсәтмәләре турында мәгълүмат бирүче «Система һәм законнар» дигән рубрика була. «Хатын-кызлар рубрикасы» мөһим урын алып тора, анда С.Коләхмәтова, Х.Насыйрия, Ф.Сөләймановалар һ.б.ның язмалары басыла. «К.м.» укучыларының сәясәт партияләр программаларының төп нигезләмәләре б-н таныштыра, эчкә һәм тышкы сәясәт яңалыкларын, шөһәр һәм земство оешмалары, гыйльми һәм хәйрия жәмгыятьләре утырышлары хроникасын, фәнни-популяр эчтәлеккә мәкаләләр, аерым алганда, Россия, мөселман Шәрәгы илләре тарихы һәм географиясе буенча язмалар; Россия вакытлы матбугаты, авыл хужалыгы һәм сәнәгать үсеше турында күзәтүләр, биржа яңалыклары, кондөлек (календарь) мәгълүматлар, китапларга анонслар, театр тамашаларының репертуарлары, мөхкәмә хроникасы, некрологлар бастыра. 1909–10 да аңа кушымта рәвешендә юмористик «Без» г-тасы чыга (25 саны басыла). Баштан ук Матбугат эшләре буенча баш идарә тарафыннан газетага рус мәдәниятен пропагандалау бурычы куела, рус язучыларының (Л.Н.Андреев, В.М.Гаршин һ.б.) әсәрләре татар телендә тәржемәдә бастырыла. 1908 дән газетаның форматы кыскартыла, ул атнага 1–2 тапкыр гына чыга башлый. Беренче битне дә кертеп, аның 1/3 өлешен реклама били.

Әд.: Рәмиев И. Вакытлы татар матбугаты (Альбом). 1905–1925. К., 1926; Әмирьян Р. Ижтимагый көзгез // Татарстан. 1995. № 3/4. А.Ә.Хасәнөв.

КАЗАН МУЗЫКА КӨЛЛИЯТЭ, И.В.Әүхәдиев исемдә, Р.А.Гумертның шахси музыка мәктәбе жирлегендә Император рус музыка жәмгыяте Казан бүлгә каршындагы музыка уч-щесе буларак, 1904 елда оештырыла. 1919 дан ике баскычлы музыка мәктәбе, 1922 дән (Шәрәк консерваториясе б-н берләштерелгәннән соң) Шәрәк музыка техникумы, 1930 дан (Казан сәнгәт театр техникумы б-н берләштерелгәннән соң) Татар сәнгәт техникумы, 1934 тән ТАССРның ЮС исемдә, 1935 тән Казан музыка техникумы, 1937 дән Казан музыка уч-щесе, 1991 дән И.В.Әүхәдиев исем, 2007 дән хәзерге исемдә.

Казан музыка уч-щесе, оешкан көннән башлап, Идел буе төбәгендә музыка белем һәм мәгърифәтчелекне мөһим үзгәенә әйләнә. 1912 дә Рус музыка жәмгыяте музыка уку йортлары директорлары съездында Россиянең 4 иң яхшы музыка уч-щесенә берсе булып таныла. Анда Россиянең үзәк шөһәрләре һәм чит ил консерваторияләрен тәмамлаган атаклы музыка эшлекчеләре М.Пятницкая, О.Родзевич, К.Корбут һ.б. укыта, алар яңа буын музыкант-педагогларны (С.Поляков, А.Бормусов, А.Чернышёва, Н.Шевалина һ.б.) әзерли. Училищенән беренче директорлары: Р.А.Гумерт, Р.Л.Поляков, А.А.Литвинов, И.В.Әүхәдиев. Училище күп кенә татар сәнгәт эшлекчеләренә, композиторларына (С.Сәйдәшев, Н.Жиһанов, Ф.Яруллин,



«Казан мөхбире» газетасы.



Казан музыка коллежте.

М.Мозаффаров, А.Ключарёв, З.Хәбибуллин һ.б.), жырчыларына (З.Байрашева, Г.Кайбицкая, М.Рахманкулова, Г.Сөләйманова, М.Булатова һ.б.) проф. музыка дөнъясына юл ача. 1920 елларда уч-шедә С.Х.Габәши, Е.Г.Ковелькова һ.б. укыта. Бу вакытта музыка-могърифәтчелек эшчәнлегенә беренче татар операсында (С.Габәши, Г.Әлмөхәмәдов, В.Виноградовларның «Сания» һәм «Эшче» әсәрләре), Көнбатыш Европа һәм рус классик операларында катнашкан уч-ше укытучылары һәм укучылары жәлеп ителә. Бөек Ватан сугышы елларында уч-шедә илнең алдынгы музыка уку йортларынан эвакуацияләнган укытучылар: М.Ф.Гнесин, В.Д.Конен, С.С.Скрёбков, Г.И.Литинский, А.С.Леман, М.А.Юдин һ.б. укыта. Шуңа белгечләр һәм Н.Жиһанов эшчәнлегенә нәтижәсендә 1945 тә Казан консерваториясе ачыла. 1940 та уч-шене тәмамлаучылар арасында бөтен дөнъяга билгеле композитор С.Гобәйдуллина бар. Училищедә төрле елларда танылган музыкантлар, башкаручылар (З.Хисмәтуллина, Р.Билалова, И.Шакиров, Р.Мифтахова, Н.Теркулова, Г.Сәйфуллина, В.Ганиева, А.Хәйретдинов, И.Халитов, О.Бренинг, Э.Әхмәтова, Э.Борнашева, Ш.Монасыйпов, М.Макаров); композиторлар (Х.Вәлиуллин, Ә.Бакиров, А.Монасыйпов, Б.Мөлеков, И.Шәмсетдинов, Ф.Әхмәтов, Р.Еникеев, Р.Белялов, Р.Ахиярова, М.Шәмсетдинова һ.б.) проф. муз. белем ала. 2010 елда 320 дән артык студент укый. Фортепиано, кыллы, халык музыка уен кораллары, тынлы һәм бәрмә уен кораллары, музыка теориясе, академик жырлау, халык жыры, хор дирижёрлыгы буенча бүлекләр бар, 2009 дан эстрада бүлеген ачыла. Укытучылар коллективы составы 40 кешедән артык, ш.и. ТРның халык артистлары Ш.Әхмәтжанов, В.Гәрәева, М.Имашев, Л.Исмә-

гыйлева, К.Монасыйпов, Л.Маслова, А.Туишева, К.Хәйретдинова, музыка белгечләре А.Маклыгин, В.Дулат-Алиев эшлиләр.

Педагоглар һәм укучылар актив ижат-концерт эшчәнлеген алып баралар, радио һәм телевидениедән чыгышлар ясыйлар; уч-шедә симф., тынлы, халык музыка уен кораллары оркестрлары, хатын-кыз һәм катнаш хорлар, вокаль, скрипкачылар, виолончелистлар, гитаристлар, думбрачылар ансамбльләре эшләп килә. Укучылар опера спектакльләре куялар.

Коллежат бинасы элеккеге Казан оязе земство управасы бинасында урнашкан (1887, арх. Л.К.Хрщонович). 1887–88 елларда биредә Ф.И.Шалляпин писарь булып эшли. Мемориаль такта куелган.

КАЗАН МҮЗЫКА СӨЮЧЕЛӘР ТҮГӘРӨГЕ (1881–87), Казанда рәсми расланган беренче музыка-жәмәгать оешмасы. Түгәрәк Казан музыкантлары һәм музыка сөючеләре тырышлыгы б-н барлыкка килә. Түгәрәкне оештыручылар арасында танылган хор дирижеры һәм музыка эшлеклесе С.В.Смоленский, комп. В.Н.Пасхалов, пианист һәм педагог Л.К.Новицкий, Казан ун-ты профессорлары Н.П.Загоскин, Н.Сорокин, Д.С.Ермолаев була. Түгәрәкне оештыруга Казан губернаторы А.К.Гейнс булышлык итә, аның жылышлары өчен Казан Кремле Губернатор сараеның бер бинасынан урын бирелә. Түгәрәкнең төп эшчәнлек принцибы аның Уставында баян ителә. Максаты: «... инструменталь һәм вокаль муз. пьесаларын бергә башкару өчен түгәрәк әгъзаларына жылырга мөмкинлек тудыру». Музыка сәнгатен пропагандалау өчен, түгәрәкнең житәкче ком-ты атна саен муз. кичеләр оештыра, анда инструменталь, вокаль, хор музыкасы яңгырый. Концертларда танылган проф. музыкантлар, Европа һәм Россия шәһәрләрендә концерт бирүчеләр: К.Гриняски, И.Антонов, В.Больтерман, С.В.Смоленский, Л.Фуллон, А.И.Панав һ.б.; нигездә, музыка сөючеләр, Казан ун-ты укытучылары һәм студентлары катнашалар. Түгәрәк каршында М.Мусорин житәкчелегендә симф. оркестр, Р.Детлов һәм С.В.Смоленский житәкләгән һәвәскәр хор коллективлары оештырыла. Концерт программасы Көнбатыш Европа һәм рус композиторлары әсәрләреннән тора. Үзенә демократик карашлары б-н билгеле В.Н.Пасхалов Казанда беренче Бушлай эшләүче музыка мәктәбе оештыра. Анда фортепиано, ялгыз жырлау,

кыллы һәм тынлы музыка уен коралларында уйнау, хорда жырлау, музыка теориясенән дәресләр бирелә. Укучылар саны 100 гә кадәр житә.

Е.В.Порфирьева.

КАЗАН МҮЗЫКА УЁН КОРАЛЛАРЫ ФАБРИКАСЫ, 1963 елда Казанның ике фабрикасын — гармун (1934 тә нигезләнә, төрле гармуннар чыгара) һәм пианино (1957 дә Казан шәһәре жигрле сәнәгәт идарәсенен мебель ф-касы нигезендә оештырыла) ф-каларын берләштерү юлы б-н төзелә. Урта Идел Совнархозының Урман агач эшкәртү сәнәгәте идарәсенә (1963–65), ТРның Музыка кораллары сәнәгәт-сәүдә берләшмәсенә (1965–95) буйсына. 1995–98 дә АЖ. Эшләүчеләр саны 500 кешегә житә.

1966 да К.м.у.к.ф.нда реконструкция һәм модернизация уздырыла. Яңа өч катлы корпус файдалануга тапшырыла, заманча жиһазлар, ш.и. яссы күчерү һәм ялтырату автоматлары, жыю цехында конвейер урнаштырыла, ресурсларны саклаучы технологияләр гамәлгә кертелә, пианино рамнарын эшкәртү автоматлаштырыла, станоклар камилләштерелә.

Фабриканың төп продукциясе: пианинолар, ш.и. «С-5», «Чайка», «Казан» модельләре, аккордеоннар, баяннар, гармуннар, концертна, татар халык музыка уен кораллары — курайлар, сорнайлар, ш.у. музыка уен кораллары өчен футлярлар; музыкантларның шәхси заказлары да эшләнә. Төрле гармуннар ясау һәм сату елга 27 мең данәгә (1965), пианинолар — 4100 данәгә (1984) житә. 1963–94 тә фабрика тарафыннан 450 мөһнән артык гармун һәм 75 мең пианино эшләп чыгарыла. Продукция РСФСР төбәкләренә, Эзәрбайжан, Әрмәнстан, Грузия, Үзбәкстан, Төркмәнстанга жиберелә, Болгариягә, Германиягә, Франциягә озатыла.

Чимал б-н тәмин итүчеләр: Тула «Мелодия» берләшмәсе (тавыш планкалары), Калуга механика з-ды (күрекләр), Татарстан АССР, Төньяк Буковина, Краснодар крае, Пермь өлкәсенә урман сәнәгәте хужалыклары (агач).

1964 тә Бөтенроссия клавишлы уен кораллары смотрында «Казан» пианиносы РСФСР да иң яхшысы булып таныла. Аккордеон төрендә татар (милли) гармуны (1973) һәм «Сюита» пианиносы (1981) дәүләт сыйфат билгесенә лаек була. Пр-тие — СССР ВДНХсы дипломанты (1966). Фабриканың 2 хезмәткәре — Хезмәт Кызыл Байрагы ор-



Казан музыка уен кораллары фабрикасы мәкаләсенә. 1. «Казан» пианиносы; 2. Татар «Тальян» гармуны; 3. «Беккер-Казан» рояле.

деннары, 4 хезмәткәре СССР ВДНХ сының көмеш медальләре б-н бүлкләнә.

1990 елларда житешерү күләм кискен кими, фабрика бөлгенлек хәленә төшә, бу хакта 1998 дә рәсми рәвештә игълан ителә. 2002 дә фабрика юридик зат буларак эшчәнлеген туктата. Мөлкәте сатыла. Пр-тие житәкчеләре арасында: А.П.Батуров (1963–81), В.Н.Лещуков (1981–95).

Әд.: Мифтахов А. Алдыңгылар сафы ишәя // Социалистик Татарстан. 1974. 14 февр.; Советский аккордеон // Красная Татария. 1937. 14 февр.; Пнинно «Сюита» // Музыкальная жизнь. 1980. № 20.

М.Ж.Гаитов.

КАЗАН МУЗЫКАЛЬ ФОЛЬКЛОР КАБИНЕТЫ, ТАССРНЫҢ СЭНГАТЬ ЭШЛӘРЕ ИДАРӘСЕ КАРШЫНДА, 1937–51 елларда эшли. Татар муз. фольклорын жыю, нотага салу системасын булдыру һәм классификацияләү б-н шөгильәнә. Кабинет б-н төрле елларда А.А.Эйхенвальд (1937–38), А.С.Ключарев (1938–50), Ж.Фәйзи (1950–51) житәкчелек итә; В.И.Виноградов, М.Мозаффаров, М.Садри эшли. ТАССР районнарына һәм РСФСРның татар халкы ышәгән төрле өлкәләренә ел саен кабинет тарафыннан экспедицияләре оештырыла. Бай фольклор материаллары Башкортстанда, Горький, Әстерхан, Оренбург, Куйбышев өлкәләрендә туплана. Касыйм һәм Себер татарларының фольклор әсәрләрен жыю башлана. Кабинетның фольклор язмалары фонды композиторлар, музыкантлар һәм фольклорчыларның, ш.и. И.А.Козлов, Г.Сәйфуллин, Г.Еникиев, И.Мусинның шәхси тупланмаларыннан алынган материаллар б-н дә тупландырыла. Фонд татар музыкасы фольклоры буенча байтак материалларны үз эченә ала. Кабинет хезмәткәрләре эшенең топ нәтижәсе булып басылып чыккан «Татар халык жырлары» жыентыгы санала, аңа кереш сүзене һәм шәрехләрне В.И.Виноградов, А.С.Ключарев һәм М.Садри язгалар (1941, Т.1).

Е.В.Порфирьева.

КАЗАН НАДВОРНЫЙ МӘХКӘМӘСЭ, мәхкәмә органы. Патша Пётр I нең 1719 елның 8 гыйнварында һәм Юстиц-коллегиянең 1719 ның 15 июлендә чыгарылган фәрманнары б-н оештырыла. Үзенә буйсынудагы мәхкәмәләрдә хәл ителгән жинаять (үтерүләр, юлбасарлык, талаулар, урлаулар, ойләнешүгә кагылышлы законнарны бозулар) һәм гражданлык (бурычларны түләмәү, зыян китерү һ.б., милек дөгъваларыннан башка) эшләрен тикшерү һәм яңадан карау, жирле идарә чиновникларының законсыз гамәлләре турындагы эшләрен тикшерү, түбәнрәк дәрәжәле (1722 гә кадәр), провинцияләрдәге (1722 дән соң) мәхкәмәләрен һәм милек биләүгә хокукы расланган таныкчылар («крепость») бирүче контораларның эшен контрольдә тоту б-н шөгильәнә, кайбер адм. һәм полиция вазифаларын башкара. Президент, вице-президент, ассессорлардан (судьялардан), 1722 дән прокурордан гыйбарәт була. Кабулханә, канцелярия, канцеляриядән тыш хезмәткәрләренә үз эченә ала. К.н.м. составына секретарьлар, канцелярия хезмәткәрләре, күчәрмә алучылар, йомышчылар, ка-

равылчылар һәм палач керә; барлыгы 40 лап кеше. Сенатка һәм Юстиц-коллегиягә буйсына. Император Екатерина I нең 1727 ел 24 февраль Фәрманы б-н бетерелә, вазифалары *Казан губернасы канцеляриясенә*, провинция һәм воеводалар канцеляриясенә тапшырыла.

Чыг.: Полное собрание законов Российской империи. Собр. 1. СПб., 1830. Т. 5. № 3202, 3261, 3269; Т. 7. № 5017.

Әд.: Долгов Е.Б. Органы суда в Казанской губернии в XVIII — начале XX вв. // Правосудие в Татарстане. 2000. № 2/3; Государственность России: Государственные и церковные учреждения, сословные органы и органы местного самоуправления, единицы административно-территориального, церковного и ведомственного деления (конец XV века — февраль 1917 года): Словарь-справ. М., 2001. Кн. 3. Е.Б.Долгов.

КАЗАН НАМЕСТНИКЛЫК ИДАРӘСЭ, Казан губернасында югары адм.-терр. хакимият органы. 1775 елгы Губернатор реформасын уздыру нәтижәсендә оештырыла, 1781 нең 23 декабрдә ачыла. Губерна б-н гомуни адм. идарә итүне гамәлгә ашыра; үзәк хакимиятләрнең законнарын, фәрман һәм күрсәтмәләрен халыкка житкәрә һәм аларның үтәлешенә күзәтчелек итә; хокук тәртибен саклау б-н шөгильәнә; мәхкәмә тикшерүе талап ителмәгән эшләрен карый; мәхкәмә чыгарган хөкөм карарлары буенча мөлкәтгән файдалануны тыя; буйсынудагы учреждениеләргә һәм затларга карата белдерелгән шикәятләрне карый. Идарә үзеннән югары органнарның карарлары буенча конкрет күрсәтмәләр чыгара, урыннарга форманнар жиберә, полиция учреждениеләреннән һәм руханият идарәләреннән, магистратлардан һәм ратушалардан, мәхкәмәләрдән һәм жеза үтәүче оешмалардан рапортлар һәм ведомстволар кабул итә. Составына наместниктан (рәис), идарәчедән (губернатор), 2 губерна кишәссеннән гыйбарәт кабулханә; секретарьлардан, беркетмә язучылардан, теркәүчедән, архивариустан, канцелярия хезмәткәрләреннән һ.б. дан торган канцелярия керә. Сенатка буйсына. 1796 ның 31 декабрдә Казан губернасының яңа штатын тәгаенләгәндә бетерелә, вазифалары *Казан губерна идарәсенә* һәм *Казан губернаторы канцеляриясенә* тапшырыла.

Наместниклар (генерал-губернаторлар): П.С.Мещерский (1780–92), М.И.Кутузов (1793–96), С.И.Маврин (1796). Наместниклык идарәчеләре (губернаторлар): И.Б.Бибинов (1781–83), И.А.Татищев (1783–89), С.М.Баратаев (1789–96).

Чыг.: Полное собрание узаконений о губерниях по хронологическому порядку с 1775 по 1817 г. СПб., 1818.

Әд.: Долгов Е.Б. Административные и судебные органы власти в городе Казани и Казанской губернии в XVIII в. // Столичные и периферийные города Руси и России в средние века и в раннее новое время. М., 1996.

Е.Б.Долгов.

КАЗАН НӘФИС СЭНГАТЬ СӨЮЧЕЛӘР ЖӘМГЯТЭ, жәмәгәт оешмасы, 1895 елда Казанда сәнгать төрләрен тарату һәм популярлаштыруга, сәнгатьнең төрле өлкәләрендә шөгильәнүче эшлеклеләр хезмәттәшлеген жәелдерүгә булышлык итү максатында төзелә. Уставка нигезләнә, жәмгыять эш-

чәнлегә музыка, драма, сынлы сәнгать, сәнгать тарихы һәм теориясе, әдәбият өлкәләрен колалчлы. Жәмгыятьнең беренче рәисе — шәһәр башлыгы С.Г.Дьяченко, 118 оештыручы әгъза арасында сәнгать тарихчысы Д.В.Айналов, Казан ун-ты профессоры Н.П.Загоскин, сәүдәгәр Д.В.Вараксин, ш.у. жәмәгәт эшлеклеләре, чиновниклар һ.б. була. Жәмгыять оешкан көннән алып ел ахырына 300 дән артык әгъзаны берләштерә. Драма (житәкчесе Н.Н.Михайлов), әдәбият (житәкчесе Н.П.Загоскин), музыка (житәкчесе Н.П.Куприянов), сәнгать (житәкчесе О.А.Лебедева, әгъзалары — В.В.Вараксин, А.М.Кокорев, А.И.Пиотровский, Е.Г.Семченко, Л.О.Сиклер, В.Г.Фёдоров) секцияләре барлыкка килә. Жәмгыять Сәүдәгәрләр клубы бинасында урнаша, чараларны үткөрү өчен ш.у. шәһәр думасы залы да файдаланыла. Гнедич пьесалары, Ж.Оффенбах, Ф.Шуппе оперетталары буенча драма секциясе (житәкчесе һәм режиссёры Н.Н.Михайлов) оештырган һәвәскәр спектакльләр тамашачылар алдында әеруча зур уңыш казана. Музыка секциясе ел дәвамында Казанның танылган музыкантлары Н.Н.Ворошилов, А.И.Панаев, К.И.Григорьянски, В.А.Больтерман катнашында, Р.А.Гуммерт житәкчелегендә музыка мәктәбе укытучылары, ш.у. һәвәскәр музыкантлар көче б-н 10–12 кичә уздыра. Концертлар, нигездә, муз. аң-белем тарату рәвешендә оештырыла, анда композиторларның биографияләре баян ителә, муз. әсәрләре башкарыла. Әдәби әсәрләрдән өзекләр уку музыка б-н чиратлаштырып алып барылган әдәби-муз. кичәләр популяр була. Сынлы сәнгать секциясе «Жанлы сурәтләр» дип аталган алымны куллана. Рассамнар мөстәкыйль проф. берләшмә оештыру омтылышы ясылар — 1897 дә «Идел буеның теге яки бу дәрәжәдә билгеле булган барлык шәһәрләре буйлап күргәзмәләр оештыру» максаты б-н «Идел буе рассамнары жәмгыять» уставы проекты эшләнә. 1898 дә «Жирле һәм башка шәһәрләрдәгә рассамнарың картиналар һәм этюдлар күргәзмәсе»н (200 гә якын әсәр) рассам Ю.А.Тиссен Идел буйлап Сембер, Самара, Әстерхан шәһәрләренә озатып бара. Жәмгыять әгъзасы Д.В.Айналов сынлы сәнгать буенча лекцияләр укый. Мәселән, 1898 дә музыка мәктәбе бинасында «Кеше яшәшәндә сәнгатьнең әһәмияте» дигән темага лекция сойла. 1900 нең ахырына жәмгыять әгъзаларының саны шактый кими, 1910 да ул ябыла, фонды һәм мөлкәте Казан халык ун-тлары жәмгыятиенә һәм Рус Император музыка жәмгыятиенә Казан бүлегенә тапшырыла.

Чыг.: Устав Казанского общества любителей изящных искусств. К., 1895; Первый отчет о деятельности Казанского общества любителей изящных искусств за 1896 г. К., 1897; Второй отчет о деятельности Казанского общества любителей изящных искусств за 1897 г. К., 1898.

Әд.: Северюхин Д.Я., Лейкин О.Л. Золотой век художественных объединений в России и СССР (1820–1932). СПб., 1992.

Е.В.Порфирьева, Е.П.Ключевская.

«КАЗАН» НӨМЕРЛАРЫ, к. «Казанское подворье».

КАЗАН ӨКРУГ МӘХКӘМӘСЭ, Казан губернасы терр-ясеңдә беренче инстанция мэхкәмә органы. 1864 елгы Мэхкәмә реформасын уздыру барышында оештырыла, 1870 нөң 8 ноябрөндә ачыла. Жәмәгәть судьялары һәм мэхкәмә палатасы вәкаләтләренә карамаган жинаять (закон буенча барлык дәрәжәләргә һәм милеккә ия булу хокукларыннан яки барлык махсус хокуклардан һәм өстенлекләрдән мэхрүм ителүгә китергән жинаятьләр турындагы эшләр, алар антлы утырышчылар катнашында тикшерелгән) һәм граждандык (дөгъваньң бәһәсе 500 сумнан артканда, сәүдә өлкәсеннән кала) эшләрән, бозылган биләү хокукын (биләмәнә) торгызу, бәхәсләр һәм үтенечләр буенча күчәмсез мөлкәткә милек хокукын тану, варислык хокукларын раслау һәм язма васыятьләр, уллыкка, кызлыкка алу һәм балаларны законлаштыру, ышаныч кәгазен гамәлдән чыгару, нәсел утарларын сатып алу, биләүгә кергү, дворяннар



Казан округ мэхкәмәсе бинасы.
1900 еллар фоторәсемә.

опекалары һәм *ятимнәр мэхкәмәләре* гамәлләрәнә карата белдерелгән шикаятьләр, мирас булу, раскольникларның хокуклары турындагы эшләрнә карый. Составына рәис, рәиснең граждандык һәм жинаять бүлекләре буенча 2 иптәше (урынбасары), 14 мэхкәмә әгъзасы керә. Судьяларны вазифага губернатор тәкъдим итә, алар император тарафыннан раслана. К.о.м. граждандык, I һәм II жинаять бүлекләреннән, канцелярия, регистра тура, касса һәм архивтан тора. К.о.м.на секретарьлар, суд тикшерүчеләре, прокурор күзәтчеләге хезмәткәрләре, мэхкәмә приставлары, йомышчылар, нотариуслар, архивариус, антлы ышанычлылар һәм 1874 тән шәхси ышанычлылар хезмәт күрсәтә (барлыгы 190 лап кеше, 1915). Урыннарда округ мэхкәмәсенә өязләрдән сайланган 18 (1889 ның 12 июле Нигезләмәсе б-н гамәлгә кертелә) һәм шәһәрләрдән сайланган 4 әгъзасы (Чистай, Козьмодемьянск һәм Чабаксар шәһәрләрендә) очтла. К.о.м. карарлары б-н риза булмаган оракта алар *Казан мэхкәмә палатасында* һәм Сенатның кассация департаментларында яңадан карала. РСФСР ХКСның 1917 нөң 22 ноябрөндә кабул ителгән «Суд турында»гы 1 нче Декретгы һәм Казан Эшче, солдат һәм крәстиян депутатлары советының 1918 ел 10 март карары б-н бетерелә.

Рәисләре: А.Е.Лазарев (1870–75), Л.И.Грасс (1875–94), В.Р.Завадский (1894–99), В.К.Кудревич (1899–1903), С.В.Дьяченко (1903–07), Н.Н.Казин

(1907–16), В.В.Туношенский (1916–18), А.Н.Нехотяев (1918).

Чыг.: Полное собрание законов Российской империи. Собр. 2. СПб., 1874. Т. 45, отд. 1. № 48517; отд. 2. № 48853, 48926; Правящая Россия: Полный сборник сведений о правах и обязанностях административных учреждений и должностных лиц Российской империи. СПб., 1906. Ч. 3.

Әд.: к. Казан мэхкәмә палатасы.

Е.Б.Долгов.

КАЗАН ӨКРУГТЫ МӨСЕЛМАН ХӘРБИ КОМИТЕТЫ, 1917–18 елларда Казан губернасында эшли. Казан хәрби округы мөселман гаскәрләренә 1917 елның 30 окт. — 21 ноябрөндә Казанда үткән 1 нче корылганда оештырыла. Аның составына 35 әгъза сайлана. Рәисе — Х.Сафиуллин, рәис урынбасары — Я.Ж.Чанышев, сәркәтибе — К.Л.Якубов. Мөселман хәрби частыларән тулау, татар һәм башкор солдатларын өйрәтү һәм тәрбияләү, аларны Бөтенроссия Учредительләр жыенына сайлауларда катнашуга әзерләү б-н шөгьльләнә. РСФСР Милләт эшләре халык комис-тының 1918 ел, 24 март Декреты б-н бетерелә.

И.Г.Гыйззатуллин.

КАЗАН ОПОЛЧЕНИЕСЕ, *Ватан сугышы (1812)* вакытында Казан губернасында оештырыла. Халык ополчениеләре император Александр I нең Россиядәге барлык катлауларда яклау тапкан 1812 ел, 6 июль Манифесты нигезендә оеша башлый. 1812 ел, 18 июль Манифестында Александр I ур халкына Ватанны сакларга әзер булуы өчен рәхмәт белдерә. Әлеге документ нигезендә ополчениеләрне терр. төзү 16 үзәк губерна б-н чикләнә, алар 3 округ тәшкил итәргә тиеш була. Түбән Новгород, Пенза, Кострома, Сембер һәм Вятка губерналары б-н бергә Казан губернасы 3 нче резерв округка керә (башлыгы — генерал-лейтенант П.А.Толстой). Ополчение нигездә крепостной крәстияннәрдән тора: махсус развөрстка буенча алпавытлар 100 ревизия жаны башыннан 17 дән 45 кә кадәр яшьтәге 4–5 сугышчы бирә. Сугышчылар бирүдән азат ителгән дворяннар һәр ревизия жаны башы өчен 6 сум 50 тиен кертәләр. Ополчениеләрен күшмедер өлешен ирекле һөнәрчеләр, мешаннар һәм руханилар катлавы вәкилләре тәшкил итә. К.о. Казан губернасы халкы иганәсенә оештырыла (346 мең сум, ши. татарлар 10 мең сум бирә). Ул жәяүләр полкыннан һәм татарларның атлы батальоныннан тора (барысы 3 мең кеше). Офицерлары — Казаннан 54 дворян, командирлары — генерал-майор Д.А.Бульгин. Ополчение оештыру 1812 нөң декабрөндә тәмамлана. 1813 нөң 13 гыйнварында К.о. походка чыга. Ул генерал Л.Л.Беннигсен житәкчелегендәге поляк армиясе составына керә һәм Польша, Силезия, Богемия, Саксония терр-яләрендәге яуларда катнаша. 1813 нөң октябрөндә Казан ополченелары Дрезден шәһәре янында сугыша. Батырлыгы һәм кыюлыгы өчен жәяүләр полкы командиры А.П.Селиванов һәм 7 офицер Россия орденнары б-н бүләкләнә, 8 офицер чираттагы дәрәжәгә тәкъдим ителә (бүләкләнгән татарлар арасында — медаль һәм офицер дәрәжәсе алган крәстиян Агиев). Шәһәр бирелгәннән соң, К.о.нең

бер өлеше Дрезден гарнизоны составына керә һәм сугыш беткәнгә кадәр шунда кала. Атлы батальон Мезербург, Гамбург шәһәрләре өчен барган сугышларда катнаша. 1815 нөң 25 февралендә ополченелар Казанга өйләнеп кайта.

Әд.: А п у х т и н В.Р. Казанское дворянское ополчение 1812–1813–1814 гг. М., 1912; С л а в и н Н.Ф., Л е б е д е в а А.И., К и р с а н о в С.А. Казанцы в Отечественной войне 1812 года. К., 1942; С о ф и н о в П., Э п ш т е й н Д., Ж и б а р е в П. Народное ополчение Поволжья в Отечественной войне 1812 года. Саратов, 1942; Г а р з а в и н а А.В. «... Отчизне посвятим души прекрасные порывы!» К., 1990. С.И.Дашев.

КАЗАН ӨПТИКА-МЕХАНИКА ЗАВОДЫ (КОМЗ), оборона һәм граждандык максатлары өчен оптик-механик һәм оптик-электрон приборлар эшләп чыгаручы пр-тие. 1,9 мең кеше эшли (2011). Башта (1932 елдан) «Вагонстрой» з-ды буларак төзелә, аннары (1937 дән) Ленинград оптика-механика з-дының дублёр буларак эшләп килә. Чит илләрдә житештерелгән алдыңгы технология жиһазлары б-н тәэмин ителә (мәс., эшкәртү озынлыгы 5 тән 20 м га кадәр булган токарь станоклары Англия һәм АКШтан кайтарыла). 1940 елда 247 нче з-д буларак сафка баса; 1951 дән 15 нче пр-тие оешмасы. 1966 дан хәзерге исемдә. 1987 дән ЖБ, 1996 да АЖ итеп үзгәртелә.

1941 ел башында беренче продукциясен — «Красное Сормово» з-ды (Горький ш.) өчен перископ торбалар партиясен эшләп чыгара. Бөек Ватан сугышы вакытында эвакуацияләнгән Ленинград пр-тиесе б-н берләшеп, кыска гына вакыт эчендә бинокльләр, артиллерия, танкар, авиация, снайперлар өчен төзөгечләр, перископлар, аэрофотоаппаратлар һ.б. житештерүне жайга сала. СССР оптика сәнәгатендә беренче тапкыр заводта асылма конвейер кулланыла (1942), ул бинокльләр житештерүне айга 10 нан 25 мең дангә кадәр арттырырга мөмкинлек бирә. 1945 тә армия һәм флотны оптик техника белән тоткарлыксыз тәэмин итүгә керткән өлеше һәм житештерүдәге казынышлары өчен завод Ленин ордены б-н бүләкләнә; 1946 да ана Дәүләт Оборона Комитетының күчмә Кызыл байрагы мәңгелек саклауга тапшырыла. Сугыштан соң, оборона продукциясе эшләү б-н беррәтән, лупалар, күзәтү торбалары, инфраферометрлар, күләгәләү жайланмалары, фотообъективлар, балалар микроскоплары, рәсем ясау аппаратлары һәм граждандык максатлары өчен башка эшләнмәләр әзерләп чыгару оештырыла. 1950–70 елларда



БМТ-110
бинокуляр диңгез
торбасы.

электроникага һәм автоматикага корылган яңа тип приборларны: спектроскоплар, инфракызыл техника, электрография, күчерү-күбәйтү һәм микрофильмнар өчен машиналар, «Кама», «Экран» кул кинокамералары, авиация, ракеталар, тирән сулыклар аппаратлары өчен кинофотоаппаратураны күпләп житештерү үзләштерелә. Завод С.И.Вавилов исем. Дәүләт оптика ин-ты (Ленинград), П.Н.Лебедев исем. Физика ин-ты (Мәскәү), СССР ФАнен Пулково, Бюрокан обсерваторияләре һ.б. учреждениеләр, Мәскәү ун-ты өчен фәнни һәм сәнәгый жиһазларны конструкцияләү һәм эшләү, зур космик тикшеренү комплексларын (стратосфера һәм орбиталь астрофизика станцияләрен) жиһазлау буенча махсус заказлар үти, бик зур жир өсте һәм космик телескопларын эзерләп чыгара. Бу чорда эшләп чыгарылган приборларның саны 80 нән 209 исемгә жигә. КОМЗ һәр юнәлеште гомуми продукция күләменен



Төп продукция үрнәкләре.

8–9% ын тәшкил иткән күп профильле пр-тиегә әверелә. Житештерүнең үсешенә һәм пр-тиене реконструкцияләүгә бәйле рәвештә, 7 эре производство корпусы һәм берничә ярдәмче корпус төзелә. 1970 елларның 2 нче яртысында завод санлы программа б-н идарә ителә торган һәм эшкәртү комплекслары, автомат технология линияләре булган станоклар б-н жиһазландырыла, лазерлы һәм оптик-жеспелле техника, пыялаларны ток үткәргеч б-н каплап ясалган эшләнмәләр житештерүгә керешә. 1980 елларда «Мир» космик орбиталь станциясе өчен оптик-электрон жиһазлар булдыруны гамәлгә ашыра.

Заводка кою, штампләү-эретеп ябыштыру, полимер материаллардан эшләнган детальләр, оптик детальләр, механика, жыю, лаклау-буяу һәм гальваник капламнар, автомат-револьвер һәм агач эшкәртү цехлары; ярдәмче производстволар (механика, тимерчелек, инструментлар, ремонт, санитар-техник, эл., төзелеш цехлары) керә. «Фотон» үзәк КБ (1953 тә тәжрибә-конструкторлык бюросы буларак оештырыла, 1973 тән хәзерге исемдә) пр-тиенең фәнни-техник һәм конструкторлык ягын тәэмин итүне тормышка ашыра. Контроль-сынау үзегендә эшләнмәләргә космостагы хәрәкәт, кояш нурланышы, төрле климатик шартлар, диңгез тирбәләше һ.б. имитациясе б-н сынаулар уздырыла. 2003 тә ИСО-9001 халыкара стандартының сыйфат сертификаты алына. КОМЗда бинокльләр, күзәтү торбалары, оптик төзөгеч-

лар, лазерлы ераклык үлчөгечләре, тепловизорлар, күтәру-мачта жайланмалары (перископлар); карангыда карау приборлары, авиация һәм диңгез навигацияләре, диагностика һәм лазер хирургиясе өчен медицина приборлары; фәнни-тикшеренү һәм контроль сәнәгый жиһазлар (спектроскоплар, рефрактометрлар һ.б.), электрофотография күчәрмәсе һәм микрофильмнар өчен аппаратлар эзерләнә һәм эшләп чыгарыла. Кайбер эшләнмәләргә тиңнәре юк. КОМЗ продукциясе халыкара танылу ала: «Кама» кинокамерасы 1958 дә Брюссельдә уздырылган Бөтендөнья сәнәгатә күргәзмәсенә куела, яңа төр призма системасы куелган БКФЦ 7х35 бинокле 1985 тә Кельн күргәзмәсендә «Гран-при» бүләгә ала, ВДНХның алтын медаленә лаек була. КОМЗ приборлары Германиягә, Финляндия, Канада, Кытай, Индия, Берләштерелгән Гарәп Әмирлекләренә һ.б. илләргә (барысы 30 дан артык) чыгарыла (1952 дән).

КОМЗда эшләүчеләр өчен төзелгән торак, социаль-мәдәни һәм көнкүреш объектлары Казанның Совет р-нындагы Дербышки посёлогының нигезен тәшкил итә. Пр-тиенең күп кенә хезмәткәрләре дәүләт бүләкләренә лаек була, ш.и. 3 кешегә — Советлар Союзы Герое исеме, 2 кешегә — Социалистик Хезмәт Герое исеме, 7 кешегә — СССР Дәүләт бүләгә, 9 кешегә — СССР МС бүләгә, 5 кешегә — Ленин комсомолы бүләгә, 4 кешегә — РСФСРның, ТАССРның атказ. уйдан табучысы исеме, 2 кешегә РСФСРның, ТАССРның атказ. рационализаторы исеме бирелә. Завод житекчеләре: В.Л.Ольшанский (1940–41), А.Ф.Соловьёв (1941–50), П.А.Халезов (1951–61, 1963–68), В.П.Ханин (1961–63), И.Я.Вахрамеев (1969–74), М.А.Вәлитов (1974–77), А.Ф.Кудрявцев (1978–87), Ю.М.Беляков (1987–94), М.М.Нәжмиев (1994–98), В.Н.Жданов (1998), Н.А.Исаев (1999–2000), Ю.Н.Салаев (2000–02), Х.З.Гыйниятов (2002–03), Р.Н.Шәрипов (2003–07), С.В.Раковец (2007 дән).

Әд.: Оружие Победы. М., 1985; Казанский оптико-механический завод. 1940–2000. К., 2000; Советский район Казани: Люди, годы, память. К., 2000. С.Г.Белов.

КАЗАН «ОРГАНИК СИНТЕЗ» АЧЫК АКЦИОНЕРЛЫК ЖӘМГИЯТЭ («Казан-оргсинтез» ААЖ), химия сәнәгатә пр-тиесе. Эшләүчеләр саны — 9 меңнән артык кеше (2010). Россиядә пластмасса, фенол һәм ацетон, синтетик суыту сыеклыклары, нефть чыгару һәм табигый газны корыту өчен реагентлар, полиэтилен газ һәм су үткәргеч торбалар, тоташтыру детальләре житештерү буенча айдоп бара (170 тән артык төрдә химик продукция, Россиядә чыгарылуы полиэтиленның 30% тан артык өлешен житештерә). 1958 елда Казан химия з-ды буларак нигезләнгән, 1961 дә исем Казан органик синтез з-ды итеп үзгәртелә. 1963 тә фенол-ацетон житештерү цехлары (з-дын беренче чираты) файдалануга кабул ителә, беренче продукт эшләнә. Алдагы елларда төзелеш давам итә, житештерү майданнары һәм куәтләре зурайтыла. Этилен-пропилен (1965, 1968, 1974, 1981), этилен окисе (1967, 1973), полиэтилен (1966, 1968, 1976, 1983), модификатор-

лар (1970), перекись инициаторлары (1970), полиэтилен торбалар (1980, 1986), тукылган полипропилен капчыклар һәм йомшак «Биг-Бэг» контейнерлары (1996) производстволары файдалануга тапшырыла. Бишьеллык планы һәм соц. йөкләмәләргә вакыттыннан алда үтәгәнә, химия продукциясе житештерүдә куәтләргә арттыруда ирешелгән уңышлары өчен 1971 дә завод Октябрь Революциясе ордены б-н бүләкләнә. 1975 тә — Казан «Полиэтилен» ЖБ, 1976 дан — «Органик синтез» ЖБ. 1987 дә пр-тиегә б-н идарә итү структурасын камилләштерү өчен гамәлдәге төп производстволар жирлегендә техн. яктан 5 мөстәкыйль завод — этилен, органик продуктлар, югары басымлы полиэтилен, түбән басымлы полиэтилен, полиэтиленни яңадан эшкәртү з-длары төзелә. 1991 дә Казан аренда «Органик синтез» ЖБ оештырыла, 1993 тән — хәзерге исемдә. 2004 тә һаваны таркату цехлары жирлегендә азот, кислород житештерү һәм суыту (АКХ) з-ды төзелә. Шулу елда капитал ремонтлар з-ды оештырыла. 2005 тә түбән басымлы полиэтилен житештерү һәм пластмассаны кабат эшкәртү з-длары түбән басымлы полиэтилен житештерү һәм эшкәртү з-дына берләштерелә. Шулу елдан ике завод — елга 70 мең т бисфенол-А һәм елга 65 мең т поликарбонатлар житештерүгә исәпләнгән з-длар төзелеш алып барыла.

Этилен з-ды составында — этилен, пропилен производстволары, ш.у. фенол һәм ацетон производстволарының 4 чираты. Товарлык этилен — этилен кулланучы производстволарга, пропилен фенол-ацетон житештерүгә жиһәрелә. 1998 дә изопропилбензол гидропероксидын гомоген тирәлектә фенолга һәм ацетонга ике баскычлы каталиты таркату технологиясе эшләнә һәм гамәлгә кертелә. 14 төрдә продукция чыгарыла.

Органик продуктлар з-ды этилен окисе һәм аны эшкәртүдән алынучу продуктлар, трегер катализаторы производстволарын, сыек газ рәвешендәге калдыкларны яңадан эшкәртү һәм утилләштерү цехын үз өченә ала. Чимал сыйфатында этилен кулланыла. Завод 55 төрдә продукция (гликольләр, этаноламиннар, коррозия һәм парафин ингибиторлары, проксанол-проксаминнар, нефть деэмульгаторлары, ярдәмче текстиль матдәләре) эшләп чыгара.

Югары басымлы полиэтилен з-ды составында — түбән тыгызлыклы (югары басымлы) полиэтилен производствосының 3 чираты. Чимал сыйфатында этилен кулланыла. Ел саен кою, кабатту, экструзия һәм плёнка эшләнмәләре житештерү өчен төрле маркадагы 180 мең т композиция чыгарыла. БДБдә тау-казылмалар сәнәгатендә шартлаучан матдәләргә күчәргәндә кулланылуы махсус кабельләр һәм торбалар эшләү өчен эл. үткәрүчән полиэтилен композицияләре житештерүче бердәнбер завод.

Түбән басымлы полиэтилен житештерү һәм аны кабат эшкәртү з-ды өч цехтан — газларны чистарту һәм этиленни полимерлау, полиэтиленни компаундлау һәм төяп озату, пластмасса эшләнмәләре цехларынан тора.



«Казаноргсинтез». Предприятиенен гомуми күренеше.

Полиэтилен житештерүгө чимал сыйфатында этилен, бутен-1, генсен-1, водород куллана. 2006 да ике этилен полимерлау реакторы реконструкциялан, бу полиэтилен житештерүнең күзөтөн елга 510 мең *m* га кадәр арттыру һәм полиэтиленның яңа маркалары, ш.и. ныкты төргөклөү плёнкалары өчен тыгызлыктагы түбән полиэтилен һәм ПЭ-100 маркалы торбалар житештерү өчен бимодаль полиэтилен эшлөп чыгару мөмкинлеген тудыра. Пластмасса эшләнмәләр цехы 10–1200 мм диаметрлы полиэтилен торбалар, тукылган полимер капчыклар һәм контейнерлар, халык куллануы товарлары чыгара. Еллык житештерү күләме 30 мең *m* тәшкил итә. Еллык житештерү куәте — 15 млн. данә тукылган полимер капчык һәм 200 мең контейнер.

Азот, кислород житештерү һәм суыту 3-дү пр-тие подразделениеләрен технол. чаралар б-н тәэмин итә, түбән басымлы полиэтилен эшлөү һәм аны кабат эшкәртү 3-дү өчен сыек кислород һәм югары эшлыклы азот житештерә.

Капиталь ремонтка эзерләү һәм ремонт уздыру 3-дү технол. жиһазларны ремонтлау б-н шөгылләнә.

Пр-тие сыйфат менеджменты, экология менеджменты системаларына һәм интеграцияләнгән ИСО халыкара стандартлар менеджменты системасына сертификатлар алган.

Эшкәртү өчен чимал Татарстандагы, Оренбург, Төмән, Самара, Пермь, Ярославль өлкәләрендәге газ чыгару һәм газ эшкәртү 3-дү тарафыннан магистраль газүткәргеч буйлап һәм тимер юл транспорты б-н китерелә. Экспортка чыгарылучы продуктлар: югары һәм түбән басымлы полиэтилен, фенол, аце-

тон, моно- һәм диэтиленгликоль. Экспортлау илләре — БДБ, Финляндия, Польша, Чехия, Словакия, Венгрия, Болгария, Италия, Кытай, Төркия, Корея һ.б.

«Казаноргсинтез» ААЖ 5 нче Бөтенроссия «Югары социаль нәтижелелек предприятие-есе 2005» конкурсы нәтижеләре буенча катнашкан 800 пр-тие арасында 3 нче урын ала.

Пр-тиедә куптиражлы «Синтез» г-тасы нәшер ителә; Химиклар мәдәнияте сарае, йөзү бассейны, мед.-сан. часте, шифаханә-профилакторий, 3 ял базасы, траншеялы тир, жәмәгать туклануы комб-ты һ.б. социаль-мәдәни һәм көнкүреш объектлары эшли. Пр-тиенен күп кенә хезмәткәрләре дәүләт бүләкләре һәм мактаулы исемнәргә лаек була: ш.и. Соц. Хезмәт Герое — 3; ТР Дәүләт бүлгә лауреаты — 1, СССР МС бүлгә лауреаты — 7 кеше; РФ, РТның атказ. химигы — 44, ТРның атказ. төзүчесе — 11, РФ, ТРның атказ. икътисадчысы — 11, ТРның атказ. юристы — 2, ТРның атказ. транспорт хезмәткәре — 2, ТРның атказ. уйлап табучысы — 1, ТРның атказ. рационализаторы — 12, ТРның атказ. элемтәчесе — 1, ТРның атказ. сәүдә хезмәткәре — 5, ТРның атказ. а.х. хезмәткәре — 1, ТРның атказ. коммунал хужалык хезмәткәре — 2, ТРның атказ. сәламәтлек саклау хезмәткәре — 2, ТАССР, ТРның атказ. табибе — 2, ТРның атказ. физик культура хезмәткәре — 3, ТРның атказ. сәнгать эшкелесе, — 1, ТРның атказ. артисты — 1, ТРның атказ. мәдәният хезмәткәре — 7 кеше; 7 кеше — Ленин ордены, 4 кеше — Октябрь Революциясе, 54 кеше — Хезмәт Кызыл Байрагы, 4 кеше — Халыклар дуслыгы, 75 кеше — «Почёт билгесе», 54 кеше — 2 нче һәм 3 нче дәрә-

жә «Хезмәт даны» орденнары, 2719 кеше медальлар б-н бүләкләнә.

Пр-тие житештерүчеләре: В.П.Лушников (1958–82), Ю.Н.Мальшев (1982–86), Н.Х.Йосыпов (1986–2003), Л.С.Алехин (2003 тән).

Әд.: П у т а е в М.З., А й т у г а н о в И.М. Обьединение «Органический синтез». К., 1987.

И.М.Айтуганов, Г.Я.Маулетова.

КАЗАН ӨЙДӨ ЭШЛӘУЧЕЛӘР КОМБИНАТЫ, жиңел сәнәгәт пр-тиесе. 1974 елда яшьләре буенча пенсионерларны, инвалидларны һәм йорт хужалыгында мәшгуль затларны житештерү өлкәсенә жәлеп итү, ш.у. халык сәнгәтә кәсепләре эшләнмәләрен чыгаруны арттыру өчен оештырыла. Эшләүчеләр саны — 110 кеше (2010). 1990 га кадәр комб-тның Казанда, Әлмәт, Бөгелмә, Лениногорск, Зеленодольск, Чаллы, Алабуга шәһәрләрендә, Балык Бистәсе, Атабай, Иске Чүпрәле, Питрәч авылларында житештерү участоклары була. 500 дән артык исемдә тегүчелек, трикотаж, жәпкәр эшләнмәләре, агачтан һәм керамикадан сувенирлар житештерелә. 1986–87 да комб-т составыннан мөстакыйль пр-тиеләр булып Казан сәнгәтә эшләнмәләре ф-касы, өйдә эшләүчеләрен Чаллыдагы һәм Лениногорскидагы пр-тиеләре аерылып чыга. 1994 тә К.ө.э.к. Бөтенроссия инвалидлар жәмгыятенен Татарстан респ-ка идарәсе милкәнә тапшырыла. 1996 да комб-тка яңа житештерү бүлмәләре бирелә. 2002 дән К.ө.э.к. Казанда һәм Балык Бистәсендә житештерү участоклары били, төрлө тегүчелек эшләнмәләре, сувенирлар, сәхнә костюмнары, эш, спорт, гигиена киёмнәре, түбәтәйләр, дөньяның барлык илләре флагларын һ.б. күп төрлө әйберләр эшлөп чыгара. 2009 да 100 дән артык исемдәге 17,4 млн. сумлык продукция (2002 гә караганда 2 тапкыр күбрәк) сатыла. Комб-т Истанбул шәһәрләндә узган Россия милли күргәзмәсендә көндөшлеккә сәләтлө экспонатлар өчен РФ МКның дипломы (2000), ш.у. узара файдалы хезмәттәшлек өчен 1 нче Төбәкара сәнгәтә продукциясе күргәзмә-ярминкәсе (Мәскәү, 2000), «Татарстан сәнәгәтә товарлары» (1999, 2000, 2001, 2002, 2003), «Россиянен иң яхшы 100 товары» (2006), «Халыкара киёмнәр һәм аксессуарлар салоны» (2010) күмәртәләп сатып алу күргәзмә-ярминкәләре дипломнары б-н бүләкләнә. Комб-т житештерүчеләре: В.М.Чиленсон (1974–76), К.З.Сигачёва (1977–84), Н.М.Сычёва (1985–96), Л.Н.Никулина (1996–2010), В.А.Мөслимова (2010 нан).

Әд.: Г а р и п о в а Х. Әниләрәбез жылы сүзгә сусамасын // Шәһри Казан. 2003. 7 март; В о р о б ь е в Н.И., Б у с ы г и н Е.П. Художественные промыслы Татарии в прошлом и настоящем. К., 1957. И.Н.Афанасьев.

КАЗАН ӨЛКӘСЭ, 1952–53 елларда ТАССРдагы адм.-терр. бүленеш берәмлеге. Узәге — Казан. Терр-ясе — Алабуга, Апас, Арча, Әгерже, Әтнә, Балтач, Балык Бистәсе, Биектау, Бондюг, Буа, Будённий, Дөбяз, Кайбыч, Кама Тамагы, Кызыл Йолдыз, Кызыл Юл, Корноуково, Красный Бор, Кукмара, Лаеш, Мамадыш, Морт, Норлат, Олы Тархан, Питрәч, Подберезье, Саба, Столбище, Тәкәнеш, Тәмте, Төгеш, Теләче, Чепья, Чүри-



«Казаноргсинтез». 1. Түбән басымлы полиэтилен заводы; 2. Органик продуктлар заводы. Этилен компрессор станциясе.

ле, Чүпрәле, Югары Ослан, Юдино районнары һәм Яшел Үзән шәһәре. 1953 тә Алабуга, Бондюг, Кызыл Йолдыз, Мамадыш, Морт районнары *Чистай өлкәсенә* бирелә.

КАЗАН ӨЧЕН СУГЫШ, 1773–75 еллардагы Е.И.Пугачёв житәкчелегендәге крәстианнар кузгалышы барышында 1774 нең июлендә хөкүмәт гаскәрләре б-н баш күтәрүчеләр арасында булган бәрелеш. 1774 нең жәендә баш күтәрүчеләр Әгерҗе авылын, Алабуга, Мамадыш, Арча шәһәрләрен алалар. 11 июльдә Е.И.Пугачёв житәкчелегендәге баш күтәрүчеләр (20 мең кеше, 12 түп) Казанга киләләр. Аларга гарнизон һәм шәһәр ополчениесе каршы тора (барысы 6 меңгә якын кеше, 50 түп). Аерым участкаларда шәһәрне саклауны генерал П.П.Баннер (Арча кыры б-н Казансу елгасыннан Кабан күленә кадәр), генерал-майор Ларионов (Пләнән авылыннан Ямчылар бистәсенә кадәр), полковник Свечин (Ямчылар бистәсеннән Казансу елгасына кадәр) житәкчелек итәләр. 12 июль иртәсендә баш күтәрүчеләр, Е.И.Пугачёв, И.Н.Белобородов, Минеев, И.Бахмутов, И.Әхмәтов житәкчелегендәге 4 колоннага бүленеп, шәһәрне камый башлылар. Сугышып, алар шәһәрне яулап алалар, ә хөкүмәт гаскәрләре Кремльгә кереп яшеренә. Казанда башланган янгын сугышны дәвам иттергә комачаулый, шуңлыктан Пугачёв гаскәрләренә шәһәр читенә чыгара. 12 июль кичендә Арча кырында баш күтәрүчеләр подполковник И.И.Михельсон корпусы б-н сугышка керәләр. 13 июль иртәсендә әлегә корпус шәһәрдәге хөкүмәт гаскәрләре б-н кушылырга юнәлә, ә Е.И.Пугачёв үз гаскәрләрен Коры Елга авылы янына алып китә. 15 июльдә Арча кырында яңадан бәрелеш була. Баш күтәрүчеләр жиңелә: 2 меңнән артык кеше үтерелә, 5 меңгә кадәр әсирлеккә төшә. Е.И.Пугачёв калган сугышчылары б-н Иделнең уңьяк ярына чыга. К.ө.с. барышында Казанда 2190 йорт, 777 вак кибет, 28 чиркәу яна.

Әд.: История Казани. К., 1988. Кн. 1; Алишев С.Х. Тернистый путь борьбы за свободу (Социальная и национально-освободительная борьба татарского народа. II половина XVI–XIX вв.). К., 1999. *И.Р.Вәлиуллин.*

КАЗАН ӨЯЗЭ, 1708–1920 елларда Казан губернасының адм.-терр. бүленеш берәмлеге. Үзәге — Казан. 16 йөзнен 2 нче яртысында элеккеге Казан ханлыгының күпчелек жирләреннән оештырыла. Төньякта Уржум, Яранск һәм Оса шәһәрләренә кадәр Иделнең сулыяк яр буйларын һәм Иделнең уң ягындагы жирләрен, көньяк-көнчыгышта Кызыл Аланнан Агыйдел елгасына кадәр, көньякта Үләмә елгасының урта агымы һәм Тәтеш шәһәрәннән Самара Дугасына кадәр булган терр-яне биләгән. 18 йөзгә кадәр өязнең төгәл чикләре булмаган, 20 йөз башына кадәр терр-ясе берничә тапкыр кечерәйтелгән. 16 йөзнен 2 нче яртысында К.ө.ндә ныгытылган торақ пунктлар төзелү нәтижәсендә Үзәкләре Кокшайск (1573), Царёвококшайск (1584), Царёвосанчурск (1584), Уфа (1586), Ярансктан (1591) торган мөстәкыйль өязләр; Үзәкләре Казан тирәсендәге Лаеш (1557),

Тәтеш (1558), Малмыж (1584), Минзәлә (1584–86) булган «эчке» өязләр; ныгытылган авыл «шәһәрләре» Усы, Сарапул, Балык Бистәсеннән торган сарай волостьлары оеша. 1708 елда К.ө., Үзәкләре «шәһәр бистәләре» Алатырь, Лаеш, Арча, Малмыж, Тәтеш, Усы, Минзәлә, Иске Чимшә, Яңа Чимшә, Тиинск, Биләр, Маинск булган «эчке» өязләргә һәм волостьларга бүленүен саклаган хәлдә, Казан губернасы составына керә. Сарай авыллары Алабуга, Сарапул, Кукмара Бистәсе, үз волостьлары б-н Пенза шәһәрәнә күчәрелә. 1719 елда К.ө. Казан губернасындагы Казан провинциясенә төп өлеше була, аның составыннан үз терр-ясе б-н Алатырь бүлеп чыгарыла һәм Түбән Новгород губернасына бирелә. 1781 дә «шәһәр бистәләре» Арча, Лаеш, Тәтеш һәм сарай авыллары Мамадыш, Чистай, Спас шәһәр статусы алалар һәм Казан губернасының мөстәкыйль өязләре Үзәкләренә әвереләләр. Шулай ук шәһәр статусы алган «шәһәр бистәләре» Малмыж, Усы, Минзәлә — Вятка, Пермь һәм Уфа наместниклыгы составына кертеләләр. 1796 да Арча, Спас һәм Тәтеш өязләре бетерелә, аларның терр-яләре К.ө. составына кертелә. 1802 дә Спас һәм Тәтеш өязләре яңадан торгызыла. 19 йөз башына кадәр К.ө.н төбәк өчен традицион булган, исемнәре 17 йөз башына ныклап урнашкан Нугай, Жөри, Алат, Гәрәч һәм Арча даругаларына бүлү саклана. 19 йөздә К.ө. Казан губернасының төньяк өлешенә уртасын били. Төньяк-көнбатышта — Чабаксар һәм Царёвококшайск өязләре, төньякта — Вятка губернасының Уржум һәм Малмыж өязләре, көньякта Зоя өязе б-н чикләнә. Көньяк-көнбатышта өз Иделгә барып житә. Өяз терр-ясеннән үзләренә барлык кушылдыклары б-н (Ия, Бирзә, Аты, Шимьяковка, Кырлай, Сола, Сая, Солонка, Кесмас, Киндерле, Нокса) Сумка һәм Казансу елгалары; Илләт (Ашыт, Симет, Мәмсә, Шура һәм Петьялка елгаларының югары өлешләре) һәм кушылдыклары Нурминкә, Кече Мишә булган Мишә елгалары агып үтә; Вятканың уң кушылдыклары — Шушма, Норма, Хәтнә, Сәрдә, Каманың уң кушылдыгы Эшнәк һ.б. ага. Майданы 5012 кв. чакрым. Халкы 350,7 мең кеше, аларның 54,6%ы руслар, 41,8%ы татарлар (1897). 1860 елларның 2 нче яртысына кадәр өяз административ яктан 3 станга (Үзәкләре — Арча шәһәр, Пермьяк, Югары Бирзә авыллары) һәм 10 волостька (Мәмсә, Арча, Олы Сәрдек, Мәмдәл, Олы Мәңгәр, Ключи, Рождествоно, Алат, Столбище, Кече Лызи) бүленә. Аннары волостьлар саны 20 гә житә, алар 4 станга бүленә. 1 нче станга (үзәге — Царицыно, соңрак Воскресенский, Клыковский Стройка авыллары) — Воскресенский, Колай, Кошак, Столбище волостьлары; 2 нче станга (үзәге — Чыпчык авылы) — Олы Этнә, Олы Мәңгәр, Мүл-

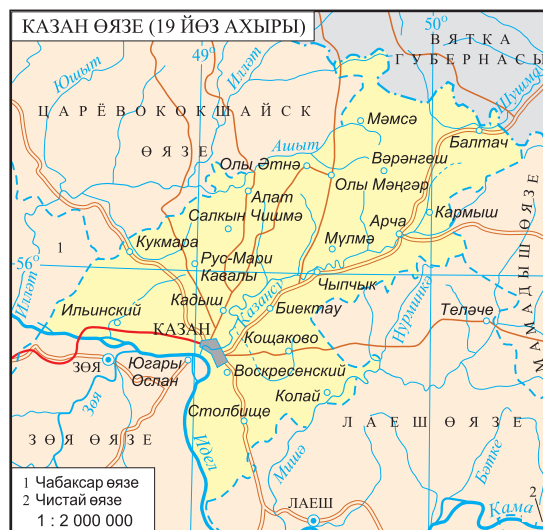

мә, Собакино, Чыпчык волостьлары; 3 нче станга (үзәге — Арча шәһәре) — Арча, Балтач, Кармыш, Мәмсә, Түбән Кишет волостьлары, 4 нче станга (үзәге — Берновий Кавал, аннары Седмиозёрка авылы) — Алат, Ильинский, Каймар, Кавал, Кукмара, Суыксу волостьлары керә. К.ө. халкы башлыча ашлык үстерү (арыш, солы, борчак, тары, ясымк, арпа, боррай һәм карабай), терлек асрау һәм бакчачылык б-н шөгыльләнә. Вак һөнәрчелек кәсепчелеге: агач эшкәртү, киез басу, чулмәк ясау, чыпта сугу, мунчала эшләү һ.б. К.ө. терр-ясендә завод һәм фабрикалар эшләп килә: Алафузов (туку һәм житен эрләү ф-калары б-н комплекста), Апанав, Зальм, Үтмишев, Щетинкинның — күн, Арсланов, Крестовниковларның — шәм һәм сабын кайнату, Ушковның — химия; казнаның дары, кытай-комач, поташ эшләү, аракы һ.б. заводлары була. 19 йөздә К.ө.ндә 112 рус уку йорты, ш.у. 173 мәдрәсә һәм мөкәтп эшли. К.ө. 1920 дә бетерелә, волостьларның күпчелеге *Казан кантоны* (соңрак *Арча кантоны*) составына керә.

Чыг.: Полное собрание законов Российской империи. Собр. 1. СПб., 1830. Т. 4. № 2218; Т. 5. № 3272, 3380; Т. 20. № 15058–15062, 15080, 15085; Т. 21. № 15113, 15241, 15307; Материалы для географии и статистики России, собранные офицерами Генерального штаба. Т. 8. Казанская губерния. СПб., 1861; Памятная книжка Казанской губернии на 1861 год. К., 1861; Список населённых мест по сведениям 1859 года: Казанская губерния. СПб., 1866. Т. 14; Казанский календарь на 1869 год. К., 1868; Адрес-календарь Казанской губернии на 1876 год. К., 1875; Волости и важнейшие селения Европейской России. СПб., 1883. Вып. 4; Иллюстрированный «Волжский календарь» на 1888 год. К., 1887; Материалы для сравнительной оценки земельных угодий в уездах Казанской губернии. К., 1887; Памятная книжка Казанской губернии за 1891–1892 год. В 2 ч. К., 1892; Казанская справочная книга на 1894 год. К., 1893; Памятная книжка Казанской губернии на 1895 год. К., 1894; Адресная книжка Казанской губернии на 1900 год. К., 1899; Адрес-календарь Казанской губернии на 1905 год. К., 1905; Адрес-календарь и справочная книжка Казанской губернии на 1915 год. К., 1914.

Д.Г.Мостафина.

КАЗАН ПЕДАГОГИКА УНИВЕРСИТЕТЫ.

Тарихы 1876 елдан, 1918 елда Казан пед. ин-ты итеп үзгәртелгән Казан укытучылар ин-тынан башлана. 1919 да Казан пед. ин-ты жирлегендә составына Казан ун-ты һәм *Казан югары хатын-кызлар курсларының* тарих-филол. һәм физ.-матем. ф-тлары пед. персоналы һәм студентларның бер өлеше кертелгән *Халык мәгарифе югары институты* оештырыла. 1921 дә Казан пед. ин-ты дип атала башлый, 1922 дә Идел буе респ.-каларына пед. кадрлар әзерләү өчен *Шәрәкь педагогия институты* итеп үзгәртелә. 1931 дә, Чабаксар, Йошкар-Ола, Ижевск шһәрләрендә пед. югары уку йортлары ачылу б-н бәйлә рәвештә, исеме Татар пед. ин-ты дип атала башлый. Мари, удмурт, чуаш бүлекләре бетерелә. 1934 тән Казан пед. ин-ты, 1994 тән Казан пед. ун-ты, 2005 тән татар гуманитар-пед. ун-ты.

1932 дә Шәрәкь пед. ин-ты бүлекләре тарих, табигат белеме һәм география, физ.-матем., химия-биол., геогр., мәктәпкәчә белем биру, филол. (рус һәм татар бүлекләре б-н) ф-тлары итеп үзгәртелә. 1923–37 дә институт каршында эшчеләр ф-ты, 1934–40 та 5 бүлек б-н укытучылар ин-ты (тулы булмаган югары белем биру) эшләп килә. Бөек Ватан сугышы елларында институт эшчәнлеге тукталмый. 1941–45 тә студентлар саны 170 тән 750 гә кадәр үсә, институтта эвакуациядә булган СССР ФА академиклары һәм мөхбир эгъзалары Б.Д. Греков, Е.А. Косминский, Е.В. Тарле, А.Е. Ефимов, Н.С. Державин, С.П. Обнорский, И.Е. Тамм уыткан.

1946 да мәктәпкәчә белем биру ф-ты базасында пед. ф-т (башлангыч мәктәп укытучыларын һәм мәктәпкәчә учреждение хезмәткәрләрен әзерли, 1960 ка кадәр эшли) оештырыла. 1947 дә чит телләр ф-ты (әлеге өлкәдә белгечләр әзерләү 1939 дан ук башлана) ачыла. 1955 тә химия-биол. һәм геогр. ф-тлары — табигат белеме һәм география ф-тына, филол. һәм тарих ф-тлары тарих-филол. ф-тына берләштерелә. 1949 дан — физик культура, 1960 тан муз.-пед. ф-ты эшләп килә. 1994 елда тарих-филол. ф-ты тарих һәм филол. ф-тларына бүленә, соңгысы 1995 тә рус һәм татар филологиясе ф-тларына аерыла. Шул ук елда физ.-матем. ф-ты жирлегендә физ. һәм матем. ф-тлары барлыкка килә. 1998 дән — психол. ф-ты, 2001 дән пед. һәм хокук ф-ты (башлангыч мәктәп һәм мәктәпкәчә учреждениеләр педагогларын, педагог-юристлар әзерли) эшләп килә.

К.п.у. тарафыннан 30 меңнән артык белгеч әзерләнә. Аны тәмамлаучылар арасында педагог В.М. Хвостов, тарихчылар С.Х. Алишев, А.М. Жәлөлөв, Ф.Ш. Хужин, артистлар А.Ф. Фәйзрахманов, А.А. Вәлиев, спортчылар Н.Ш. Фәсахов, В.М. Колотов, В.Ф. Маркелов, Н.Ф. Гыйләжәва, В.Н. Никонова, О.В. Данилова, А.В. Плюшкин, А.А. Кузьмин, В.В. Московских, Р.З. Бакиев, Э.Ә. Баянов, А.К. Хамматов, Д.В. Капустин, Ю.С. Сотникова, Н.И. Садова һ.б. бар.

2004 тә 11 факультетта 14 белгечлек буенча укытыла. Көндөзгә бүлектә 6 меңгә яқын студент укый, читтән торып — 4,5 меңгә

яқын, ш.и. бюджеттан тыш нигездә — 2,6 меңнән артык кеше белем ала; пед. коллективта 610 кеше, ш.и. 2 ТР ФА мөхбир эгъзасы, 2 халык артисты (В.С. Федотов, М.В. Галиев) һәм 2 ТРның атказ. артисты, 45 фән. д-ры һәм 244 фән. канд-ты эшли. Квалификация күтәру ф-ты, әзерлек бүлеге бар.



Казан педагогика университеты. Төп корпус.

Институт беренче елларынан ук эре фәнни үзәк була, монда атаклы галимнәр: математиклар П.А. Широков, Н.Г. Чеботарев, биолог А.М. Алексеев, тел белгече В.А. Богордицкий, тарихчылар С.П. Сингалевич, Р.Ш. Таиров, Е.И. Устюжанин, И.М. Ионенко, этнограф Н.И. Воробьев, географ һәм педагог В.Н. Кондаков, әдәбият белгече Е.Г. Бушканец һ.б. эшли. Гуманитар һәм табигат фәннәренән төрле юнәлешләре буенча фәнни тикшеренүләр алып барыла, пед. (М.Г. Әхмәтжанов, Г.Г. Габдуллин, Ж.Г. Нигъмәтов, В.М. Беркутов, Е.М. Ибраһимова, И.Т. Гайсин, Ә.Н. Хужижәмәтов, Р.А. Вәлиева, В.Ф. Габделхаков, Р.А. Фәхретдинова), психол. (И.М. Йосыпов, А.О. Прохоров), биол. (Р.А. Абзалов, Ф.Г. Сигдыйков), мед. (Т.Л. Зефирова, Р.Г. Биктимерова), физ.-матем. (Ф.Г. Мөхлис, Р.В. Шәймәратов, Ю.Г. Игнатъев, Л.А. Нефедьев, К.Ә. Вәлиев, Р.М. Юльметьев), химия (Ф.Д. Ямбушев, Б.Е. Абалонин), тарих (О.В. Синицын), филол. (Э.М. Хәкимов), икътисад (Ф.Г. Газизуллин) фән. докторлары эшли.

21 белгечлек буенча аспирантура, 2 докторантура, пед., биол., филол. фәннәре буенча 3 докторлык диссертацияләре яклау советы бар.

Шәрәкь пед. ин-ты фәнни эш һәм татар теле, әдәбияты буенча белгечләр әзерләүдә беренче үзәк була. 1922 дә шәрәкь бүлеге, 1927 дә мөстәкыйль татар бүлеге ачыла. 1932 дән ул — филол., 1955 тән тарих-филол. ф-ты составында эшли. 1965 тә аерым татар теле һәм татар әдәбияты кафедралары, 1995 тә татар филологиясе ф-ты оештырыла. 2001 дә татар телен чит телле аудиториядә укыту каф. ачыла.

1920–30 елларда татар бүлегендә М.Ә. Фазлуллин, Г.Х. Алпаров, М.Х. Корбангалиев, Г.Г. Сәгъди, Г.Ә. Нигъмәти, Ж.Ж. Вәлиди, Г.Ш. Шәрәф, Н.Г. Хәким, Х.Г. Бәдигый, Л.Ж. Жәлэй, Х.Г. Гыймади укыта, татар теле белеме, әдәбият белеменән, мәктәптә татар телен укыту методикасының фәнни нигезләре салына. Шуннан соңгы унбелгичләрдә укыту эшчәнлеген М.Х. Гайнуллин, А.Ж. Сайганов, Х.Ф. Хәйри, Г.М. Халит, Х.Х. Ярми,

Я.Х. Азишев, Г.С. Кашшаф, В.Н. Хангилдин, М.З. Зәкиев, Ф.Г. Галимуллин алып бара.

Татар теле бүлеген һәм ф-тын тәмамлаучылар арасында дөләт эшлекләре И.К. Хәйруллин, галимнәр Б.Н. Гыйззәт, Х.У. Госманов, Р.Г. Фәхретдинов, Г.Х. Әхтөв, С.Ш. Поварисов, Г.М. Халит, Х.Х. Ярми, татар язучылары А.Г. Алиш, Р.В. Әхмәтжанов, Ә.Ә. Бикчәнтәева, Ф.Г. Гыйльми, Г.Ш. Гобәй, Н.Х. Дәүли, Г.Х. Зәйнашева, Б.Х. Камалов, Г.С. Кашшаф, Р.Г. Кутуй, М.С. Мәддиев, М.Г. Маликова, Ш.Ф. Маннур, Ш.Х. Мөдәррис, И.Н. Сәлахов, Ы.Х. Такташ, Х.Н. Камалов, С.Т. Хәким, Р.М. Харис, З.З. Хөснияр, М.Г. Шабай, И.Г. Юзеев һ.б.; чуаш язучылары П.Хузангай, П.Афанасьев бар.

Университет ректорлары: С.П. Сингалевич (1922–29), Г.Г. Кудояров (1929–32), М.Р. Йосыпов (1933–35), Г.К. Касыймов (1935–37), И.А. Громов (1937–45), Ю.Ә. Түншев (1945–67), М.З. Зәкиев (1967–86), Р.А. Юсупов (1986–2001), Ж.Г. Нигъмәтов (2001–2005), Р.Р. Жамалетдинов (2005 тән). 2005 елда К.п.у. Татар гуманитар институты һәм Татар-Америка төбәк институты б-н берләштереләп, Татар гуманитар-педагогика университеты итеп үзгәртелә. 2010 елда Казан (Идел буе) федераль ун-ты составына кертелә.

Әд.: Казанский государственный педагогический институт. К., 1974; Казанский государственный педагогический университет — 125: Буклет. К., 2001.

КАЗАН ПЕДАГОГИЯ ИНСТИТУТЫ, к. *Казан педагогика университеты.***КАЗАН ПЕДАГОГИЯ КӨЛЛИЯТЭ,** РФ

Мәгариф һәм фән министрлыгының урта һөнәри уку йорты. Революциягә кадәр Казанда булган берничә пед. уку йортының давамчысы. 1919/20 уку елы башыннан *Казан татар укытучылар мәктәбе*, *Казан халык укытучыларын укыту зөмтө мәктәбе*, *Казан укытучылар семинариясе*, Казан үзәк керәшен-татар мәктәбе өч еллык халык мәгарифе курслары итеп (татар, чуаш, рус, керәшен) үзгәртелә. 1921 дә аларның жирлегендә 4 пед. техникумы оештырыла. 1929 да татар һәм керәшен техникумнары К.Насыири исем. *Казан татар педагогия техникумына* кушыла, ул 1930 ның маенда рус һәм чуаш техникумнары б-н Казан пед. техникумына берләшә, 1937 нең гыйнварында Казан пед. уч-щесе итеп үзгәртелә. 1941 дә К.п.к. ябыла, укучылары һәм укытучылары Алабуга пед. уч-щесена тапшырыла. 1945 тә Казанда яңадан ачыла һәм 1956 га кадәр эшли. 1961 дә тагын ачыла. 1980 нән 1 нче Казан пед. уч-щесе. 1990 да татар теле һәм әдәбияты укытучылары әзерли башлый. 1995 нең 7 июненнан РФ мәгариф министры боерыгы б-н уч-ще көллият итеп үзгәртелә. 1920 еллар башынан 18 меңнән артык белгеч әзерләп чыгарыла. Төрле елларда М.Ә. Фазлуллин, В.М. Горохов, В.Х. Хажиев эшлиләр. Директорлары РФнең атказ. мәктәп укытучысы М.Л. Гайнетдинов (1982–2008), А.Г. Жәләлова (2008 дән).

Башлангыч сыйныфлар укытучысы, мәктәпкәчә яштыгә балалар тәрбиячесе, татар теле һәм әдәбияты, чит телләр, социаль хез-

мәтләр, информатика белгечлекләре буенча кадрлар әзерләнгән. 2010 да елга 940 студент укый; пед. коллективта 94 кеше, ш.и. 11 фән. канд-ты, 2 РФнең атказ. укытучысы, 8 ТРның атказ. укытучысы әшли.

Әд.: М у к м и н ё в Т.Н. Из истории среднего педагогического образования в Татарской АССР // Уч. зап. Казан. гос. пед. ин-та. 1958. Вып. 13; Казанскому педагогическому колледжу 125 лет. К., 2001.

КАЗАН ПЕХОТА ЮНКЕРЛАР УЧИЛИЩЕСЕ, к. *Казан хәрби училищесе.*

КАЗАН ПОЛИТЕХНИК ИНСТИТУТЫ, 1919 елның гыйнварында Казан сәнгать һәм Казан игенчелек уч-шеләре жирлегендә ачыла. Составында авыл һәм урман хужалыклары (1922 дән мөстәкыйль ин-т), химия, механика, төзелеш ф-тлары була. 1924 нө 8 августында югары типтагы Казан индустрия техникумына үзгәртелә, 1929 нө 18 августыннан кабат институт. РСФСР УБК һәм ХКСның 1930 ел 23 июнь карары нигезендә 2 мөстәкыйль югары уку йортына аерыла: Казан химия-технол. ин-ты (к. *Казан технология университеты*) һәм Казан коммунал төзелеш ин-ты (к. *Казан архитектура-төзелеш университеты*). 2 меңнән артык югары һәм махсус урта белемле белгечләр әзерли.

КАЗАН ПОСАДЫ, шәһәрнең 15 йөз уртасыннан манаралы агач диварлар б-н әйләндерел алынган, Кремльгә тоташкан торак р-ны. Шәһәр терр-ясе зурау сәбәплә, ул Кремль калкулыгы сырты буенча көньяк юнәлештә киңәя башлай. Казан ханлыгы чорында посадың терр-ясе хәзерге Астрономия урамына кадәр жәлә. Посад көнбатыш яктан Болак урамы б-н чикләнә, көнчыгыш һәм көньяк-көнчыгыш яклардан, соңыннан Казан Богородица монастыре барлыкка килгәч, күлләр һәм Казан терр-ясе системасы б-н бергә, Черек күл чокырын үз эченә ала. Хан заманындагы К.п.ның саклану системасы, өстенә агач дивар һәм сугышчылар өчен майданчыклар эшләнган ерыманнан һәм туфрак ныгытмадан торган. Саклану өчен әһәмиятле һәм хәтәр урыннардагы диварларга манаралар, ш.и. 7–8 е капкалы манаралар (капкасыз манараларның саны билгесез) урнаштырылган. Казан ханлыгы чорында посад диварлары һәм манаралары, рус елъязмалары хәбәр иткәнчә, берничә ташкыр үзгәртеп корылган һәм яңартылган (1505, 1530, 1546, 1551). Посад диварлары кирмән ансамблен (Кремльне) көньяк-көнбатыш, көньяк, көнчыгыш һәм төньяк-көнчыгыш яклардан колачлап алган. Казан ханлыгының посад диварлары буенча төньяк-көнчыгыштан көньяк-көнбатышка таба Ярыклы, Кайбат, Арча (Арча даругасына алып чыккан), Хан (Казан ун-тының хәзерге физика ф-ты бинасы торган калкулык битендә урнашкан), Нугай (Нугай даругасына алып чыккан), хәзерге Бауман һәм Астрономия урамнары тирәләре Көрәеш, Кырым (Болак буена һәм *Көрәеш бистәсенә* алып чыккан), Аталык (Черек Болакка һәм Ташаяк базарына алып чыккан) капкалары урнашалар. Посадың фазан план-структурасы 3 топ юлдан тора. Аларны Болак һәм Казансу сулары б-н тулган тирән ерым аерып торган кирмәннән көньяк диварлары алдын-



Казан посады мәкаләсенә. 16 йөзгә 1 нче яртасы. План-схема (Х.Г.Надырова реконструкциясе): I. Кремль. II. Посад. Посад манаралары: 1 — Капкалы, 2 — Исемсез, капкасыз, 3 — Кайбат, 4 — Арча, 5 — Хан, 6 — Югары Нугай, 7 — Түбән Нугай, 8 — Аталык, 9 — Мунча күле (Югары Черек күл), 10 — Черек, 11 — Ак, 12 — Түбән Черек күлләр; 13 — посад диварлары урнашуы ихтимал урыннар; 14 — әүвәлге посад; 15 — Көрәеш бистәсе; 16 — Исемсез бистә; 17 — хан карван-сары; 18 — мөселман зираты; 19 — Ташаяк ярминкасы; 20 — Болак; 21 — Кремль ерымы; 22 — посад ерымы. **16 йөзгә 2 нче яртасы.** План-схема (писцовый кенәгәләр һәм Н.Ф.Калинин материаллары буенча): I. Кремль. II. Посад. Посад манаралары: 1 — Сак, 2 — Ярыклы, 3 — Исемсез, капкасыз, 4 — Тула, 5 — Арча, 6 — Спас, 7 — Нугай, 8 — Ермактагы кече капка, 9 — Проломный, 10 — Көрәеш, 11 — Урта Көрәеш, 12 — Ямчылар, 13 — Яшерен, 14 — Никола-Кремль; 15 — Кремль ерымы; 16 — Казан Богородица, 17 — Иоанн-Предтеча, 18 — Никола кызлар монастырьлары; 19 — Параскева Пятница янкормасы б-н могжиза тудыручы Николай, 20 — Никола Тульский, 21 — Покров, 22 — Крестовоздвижение, 23 — Воскресение, 24 — Никола-Ляпунов, 25 — Покров-Богородица, 25а — Маскәү могжиза тудыручылары, 26 — Петропавел, 27 — Владимир-Богородица, 28 — Косьма һәм Дамнан, 29 — Успение, 30 — Борис һәм Глеб, 31 — Ярославль могжиза тудыручылары, 32 — Никола-Вешняковский, 33 — Никола-Гостиный чиркәүләре; 34 — Гостиный двор; 35 — Мунча күле (Югары Черек күл), 36 — Черек, 37 — Ак, 38 — Түбән Черек күлләр; 39 — посад ерымы; 40 — Татар бистәсе; 41 — Исемсез бистә; 42 — элеккеге Көрәеш бистәсе; 43 — мөселман зираты.

дагы сүздә майданы берләштергән. Өч юлның берсе — үзәк юл — кирмәннән Хан манарасы аша узган һәм Кремль калкулыгы сыртынан Хан капкасына таба (хәзерге Кремль урамы юнәлешендә) дәвам иткән. Икенче олы юл Кремль калкулыгының көнбатыш сөзәклек нигезе буйлап сузылган. Ул Аталык капкасынан башланган булса кирәк, аннары посадың Нугай капкасы аша үтәп, көньякка — Нугай Урдасына һәм алга таба Кырымга таба юнәлгән. Өченче олы юл — кирмәннән Сбойливые (татарча исеме билгесез) капкасынан башланган һәм Арча кырына алып чыккан, аннары Казан артына, Арчага таба киткән. Хан посадының якынча майданы 80 га га якын булган. Болак аръягында, Кабан күле янында, *Отыч мәчете* торган Көрәеш бистәсе урнашкан. Хәзерге археол. тикшеренүләр күрсәтүенчә, Болакның урта жирендәге суляк ярында, Көрәеш бистәсеннән төньяк-көнбатыштарак, татар авылы урнашкан булган (исеме билгесез).

1552 елда, Казанны яулап алганда, посад тулысынча жимерелә һәм яндырыла. Соңрак кала, нигездә, әүвәлге чикләрендә торгызыла. Болакның урта жирендә Көрәеш һәм Исемсез

бистәләр биләмәләрен кертү хисабына посад безаз киңәйтелә. 1565–68 еллардагы писцовый кенәгә мәгълүматларына караганда, Казанның әүвәлге рус посадында яшәүчеләр саны гарнизон б-н бергә якынча 5–7 меңгә житкән. Ханлык чорындагы сүздә итү урынында *Гостиный двор* барлыкка килгән. 17 йөзгә кадәр Казансу елгасы ярындагы Яшерен (Нурали) манара янында *Даур (Таһур) мунчасы* сакланган. Ханлык чорында төзелгән һәм кирмәнне бәйләүче төп юллар, Гостиный двор һәм шәһәрнең Нугай, Кырым, Арча, Алат, Гәреч юлларына чыга торган үтәли манаралы мөһим урыннары үзгәрешсез калдырылган. Рельеф б-н бәйләнгән өлеге 3 олы юл К.п.ның төзелеш нигезен тәшкил иткән.

Олы юллар Кремль калкулыгы һәм чокырларга аркылы юнәлештәге Черек күл иңкүлегә б-н кисешкән юлларга барып тоташалар. 1565–68 еллардагы писцовый кенәгә рус посадындагы беренче чиркәүләр, манаралар һәм бистәләр турында хәбәр итә. Казанны яулап алганнан соң, 13–15 ел эчендә иң элек рус посадында 12 манаралы кирмән диварлары төзелә, манараларының унысы капкалы була. Капкалы 3 манара Болак аръягында

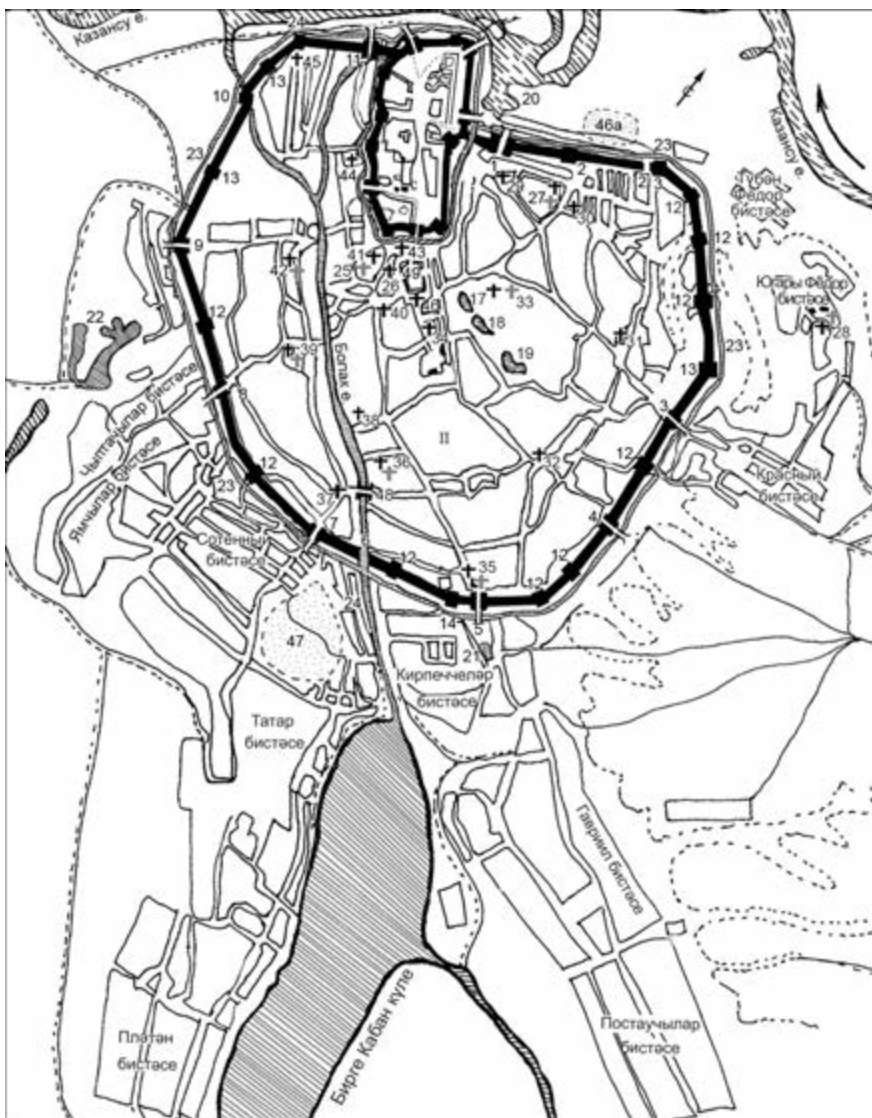

Казан посады мәкаләсенә. 17 йөз–18 йөз башы. План-схема (А. Сацыпёров планы буенча): I. Кремль. II. Посад. Посадның капкалы манаралары һәм капкалар: 1 – Пятницкий, 2 – Ярыклы капка, 3 – Арча, 4 – Воскресение, 5 – Проломный, 6 – Болак күпере капкасы, 7 – Варлаам, 8 – Ямчылар, 9 – Илья (Мокрый), 10 – Болак өстендәге, 11 – Яшерен. Посадның капкасыз манаралары: 12 – Алты почмаклы, 13 – Сигез почмаклы, 14 – Богоявление-Калитонный, 15 – Ярославль, 16 – Кремль ерымы; 17 – Мунча күле (Югары Черек күл), 18 – Черек, 19 – Ак, 20 – Түбән Черек, 21 – Гузиев, 22 – Чыпта күлләр; 23 – посад ерымы; 24 – Паннар бистәсе; 25 – Никола кызлар, 26 – Иоанн-Предтеча, 27 – Казан Богородица, 28 – Фёдор монастырьлары; 29 – Параскева Пятница, 30 – Никола Тульский, 31 – Покров, 32 – Воскресение, 33 – Крестовоздвижение, 34 – Петропавел, 35 – Богоявление, 36 – Вознесение, 37 – Мәскәү можжиза тудыручылары, 38 – Никола-Вешняковский, 39 – Владимир-Богородица, 40 – Покров (Никола Низский), 41 – Никола-Ляпунов, 42 – Успение, 43 – Иоаким һәм Анна, 44 – Борис һәм Глеб, 45 – Ярославль можжиза тудыручылары, 46 – Никола-Гостиный чиркәүләр; 46а – немец зираты; 47 – татар зираты; 48 – Татар күпере; 49 – Гостиный двор.

урнаша. Посадта берничә бистә үсеп чыга. Анда Воскресение, Воздвижение, Никола-Гостиный, Никола Тульский, Покров чиркәүләре барлыкка килә.

17 йөз уртасында, 1646 елгы көчле янгынан соң, К.п. киңәйтелә һәм 25 манаралы агач диварлар б-н әйләндереп алына. Посад дивары Кремль калкулыгының көньяк читендәге Воскресение таучыгын, ш.у. Ярославль мог-

жиза тудыручылары чиркәве белән Болак тамагы икәгә бүленгән жирдәге калкулыкның көнбатыш битен колачлый. Посадтагы 25 манараның 9 ы – Пятницкий, Арча, Воскресение, Проломный, Варлаам (сүвәлге Татар), Ямчылар, Илья, «Болак өстендәге» (төньяк-көнбатыш) манаралары һәм Яшерен манара капкалы була. Посад диварларына манарасыз ике капка: Ярыклы һәм Болак

өстендәге (көнъяк-көнчыгыш) капкалар уела. Посадта барлыгы 11 үтөп йөрү манарасы төзелә. Калган капкасыз манараларның 2 се Ярославль һәм Ян капкалы Богоявление исемнән йөртә. Соңгы манараны 17 йөз уртасында төзелгән Богоявление чиркәве янында ян капка булганга шулай атаганнар. Елдан-ел арта барган монастырьлар һәм чиркәүләр шәһәрне барлыкка китерүдә мөһим роль уйныйлар. Иоанн-Предтеча, Никола-Ляпунов чиркәве б-н Никола кызлар һәм Богородица монастырьлары нык кирпич диварлар б-н әйләндереп алына. Агач чиркәүләргә кирпичтән үзгәртеп кора башыйлар. Посадтагы агач төзелешләр арасында күбрәк Ярославль можжиза тудыручылары, Никола-Гостиный, Богоявление, Крестовоздвижение, Покров, Иоаким һәм Анна, Никола Тульский, Параскева Пятница һәм башка чиркәүләр аерылып тора.

18 йөз башында Кремльнең Спас манарасы каршында адм.-сәүдә мәйданы барлыкка килә, анда үтү өчен ерым аша таш күпер салына. Мәйданның Кремльгә каршы ягында таш койма б-н әйләндереп алынган төрмә урын ала. Төрмәнең төньяк почмагы каршында гарнизон канцеляриясе, төрмә артында – калкулык өстендә таштан Гостиный двор, аның көнбатыш ягында Никола-Гостиный чиркәве төзелә. Көймәләр бушатылган Болактан сәүдә үзәгенә таба калкулык сөзәклегә буйлап кечкенә урамнар, тыкрыклар сузылып китә. Посадта Борисоглебский, Олы Успение, Владимирский, Арча урамнары аерылып тора. Посадтагы төрмә диварлары Болакны ике тапкыр: Кабан күленнән агып чыккан урында һәм елга тамагының көньягында кисеп үтә. Болак буйлап көньякка, Кабан күленә таба, посад чикләреннән өч агач күпер астыннан коймәдә үтәргә мөмкин. Аларның Ямчылар капкасы каршындагы беренчесе – Владимир, өченчесе – Татар күпере дип атала. Посадның төньяк өлешендә Покров, Крестовоздвижение чиркәүләре, Казан Богородица монастыре һәм Никола Тульский чиркәве урнаша. Кирмән диварлары һәм тар чокыр арасында Куликов бистәсе үсеп чыга. 18 йөз башында әүвәлге бистәләр нигезендә үз исемнәре булган, уртақ урам һәм тыкрыклар системасыннан торган посад корыла башый. Казанның ул чор план-схемаларында посадтагы бистәләр төшерелмәгән. Посад диварлары тышында, көньяк-көнбатыш һәм көньякта, шәһәр тирәсендәге үйсү жирдә ярымбожра ясап Мокрый, Рогожин, Бутырский, Ямчылар, Сотенный, Паннар (Панский) исемле Болак арты бистәләре үсеп чыга. Болак елгасының уңьяк ярында, Паннар бистәсе каршында, гаять зур Кирпечеләр бистәсе урнаша. Проломный һәм ян капкалы Богоявление манаралары аша үткән юллар шушы бистәгә чыга. Кирпечеләр бистәсеннән көньякта, Кабан күленең уң ягында – Гавриил һәм Постаучылар бистәләре, Кабан күленең суляк ярында – Татар бистәсе барлыкка килә. Посад диварларын ыратып һәм торақ төзелешләрен уртада калдырып, Проломный капкасы яныннан төньякка һәм төньяк-көнбатышка таба озын һәм тирән коры

елга сузылып китә. Елганың төбеннән Красный бистәсенә һәм Арча кырына илтуче юл уза. Красный бистәсенә көнбатышында — Патша һәм губернаторның шәһәр яны сарайлары, төньякта Фёдор монастыре б-н Югары Фёдор бистәсе, Казансуның текә яры астында Түбән Фёдор бистәсе урнаша. 16 йөз ахыры — 18 йөз башында посадың элек немец зираты урнашкан төньяк дивары буенда Засыпкино бистәсе булган. Торак йортлар арасында (кубесенчә агачтан) барокко чалымнары да булган рус бизәү стилиндәге таш чиркәүләр калкып чыга. Посадтагы Кремль калкулыгы сырты Никола-Гостиний, Петропавел, Воскресение чиркәүләренә биеклеген асызыклап торган. 1729 елда саклану эһәмиятен югалткан һәм тузган посад диварлары сүтелә. Посад корылмалары бистә төзелешләре б-н кушыла һәм Казан тоташ фәзаи план-структуралы шәһәр йөзен ала. Рәсеме *Шәһәр төзелеше* мәкаләсендә.

Әд.: Калинин Н.Ф. Казань XVIII века (по неизданному картографическим и иконографическим материалам) // Изв. Об-ва археологии, истории и этнографии при Казан. ун-те. 1929. Т. 34, вып. 3/4; С а н а ч и н С.П. Эволюция планировки и застройки Воскресенского увала // Казанский посад в прошлом и настоящем. К., 2002.

Х.Г.Надырова.

КАЗАН ПОСТАУ МАНУФАКТУРАСЫ. 1714 елда император Пётр I нең Россиядә йон мануфактуралары булдыру турындагы фәрманы нигезендә оештырыла. 1719 да ул 16,9 мең аршын постау тукума житештерә, анда 208 кеше эшли, 13 станок була. Шуннан соңгы елларда житештерү кими, 1724 тә К.п.м. сәүдәгәр И.А.Михляев һәм аның ширкәттәшләре — сәүдәгәрләр Б.Пушников, О.Твердышев, М.Иванов, В.Издеберскийлар карамагына бирелә. 1742, 1749 еллардагы янгыннан соң яңа хужа И.Ф.Дряблов житештерү биналарын янадан төзи. 18 йөз уртасында ул иркен ишегалды периметры буйлап урнашкан берничә бер катлы бинадан тора. 1753 тә төзелгән, гөмбәзле, ун метр биеклектәге, баганасыз түбәле үзенчәлекле бина — 18 йөз уртасы сәнәгатъ архит-расы исләге, ул бүген дә саклана. И.Ф.Дрябловтан соң хужа булган сәүдәгәр *Осокиннар* 1816 да пр-тиене яңартып коралар. Анда крепостнойлар хезмәте кулланыла. 1760 елга постау житештерү 140 мең аршынга житә. 18 йөз ахырында житештерү кими, әмма 19 йөз башында үсә башлый (елына 65 мең аршынан 128 меңгә кадәр). 1812 елгы Ватан сугышы төмамлангач, казна заказлары нык кимү сәбәпле, житештерү янә кими. Пр-тиче 1881 гә кадәр эшли. Ш.у.к. *Казан постаучылары чуалышлары. Постаучылар бистәсе.*

Әд.: Из истории Казанской суконной мануфактуры // История пролетариата СССР. М., 1933. Сб. 4(16); Калинин Н.Ф. Казань. К., 1955; История Казани. К., 1988. Кн. 1; Бессонова Т.В. Казанская суконная слобода в XVIII — первой половине XIX вв. Наб. Челны, 2000.

А.Х.Махмутова.

КАЗАН ПОСТАУЧЫЛАРЫ ЧУАЛЫШЛАРЫ. *Казан постау мануфактурасы* эшчеләренә 18 йөздә — 19 йөз башында крепостной тәртипләргә каршы чыгышлары. Һөнәри мәнфәгатләрен кысу (озын эш көне, түбән

хезмәт хақы, эшләп чыгару нормасын арттыру, штрафлар һ.б.) һәм 1736 елгы Фэрманнан соң эшчеләренә мануфактураларга беркетү нәтижәсендә хокуксыз хәлдә калдыру постаучыларда ризасызлык тудыра.

1737—42 еллардагы чуалышлар тукучыларның (140 кеше) губерна канцеляриясенә мануфактура хужасы Афанасий Дрябловка карата шикаятъ б-н мөрәжәгатъ итүеннән башлана. Анда, постауның киңлегә 50 жепкә артуга карамастан, аларга бер аршын постау өчен 6 тиен урынына 5 тиен түләүләре турында әйтелә. Өстәвенә эшчеләренә хезмәт хақынан инструментлар, йон калдыклары һ.б. өчен дә тотып калалар.

Жавап итеп, Дряблов үз эшчеләрен «артык оятсызлыкта» гаепли. Хакимиятләр башлап йөрүче 10 кешене кулга алалар. Ризасызлык белдереп, эшчеләр 2 атна эшкә чыкмыйлар. Соңрак императрица Анна Иоанновнадан яклау табарга тырышалар: 1737 елның июнендә эшчеләр Я.Андреев, Г.Васильев,



Казан постаучылары патша Николай I гә шикаятъ гаризасы тапшыралар. Рәссам И.И. Князьков. 1936 ел тирәсе.

Ф.Ежов, Е.Петров аңа үтенеч жибәрәләр. 1738 нең мартында Коммерц-коллегия Казан губерна канцеляриясенә башлап йөрүчеләренә һәм Дряблов әйткән башка кешеләренә сөргенгә сөрергә боера. Шуннан соң башбаштаклык көчәя: постаучыларны жезага тарталар, башка эшләрдә эшләтәләр, каторгага жибәрәләр. 1738—40 та 21 кеше сөрелә, 1 кеше солдатка бирелә. Постаучылар көрәшнә туктатмыйлар һәм 1740 та Коммерц-коллегиягә яңа шикаятъ жибәрәләр. Постауның армиягә кирәклеген аңлаган Коммерц-коллегия ташламалар ясый. Дрябловка, үтенчеләрен караганга кадәр, эшчеләргә бер аршын постау тукуыган өчен 6 тиен түләргә куша. Уңышка ирешкән эшчеләр үзләренә барлык гозерләрен үтүенә таләп итәләр. Чыгышлары 1741 елда иң югары ноктасына житә. Алар берничә ай эшкә чыкмыйлар. 16 һәм 20 февральдә эшчеләренә Дрябловларга һәм аның администрациясенә карата ризасызлык белдергән жылышшылары уза. 21 февральдә Постаучылар бистәсенә 1000 ләп кешесе, губерна канцеляриясе бинасы янында жылышып, үз эшләрен тизрәк карауны таләп итә. Март аенда майор Гаринның бистәгә жибәрелгән хәрби командасы бер төркөм тукучыны эшкә чыгарга мәжбүр итә. Әмма аларны тәмам буйсындыра алмыйлар, һәм 21 мартта Дряблов

Коммерц-коллегиягә, «фабрика соңгы тукталышка килеп терәлдә», дип хәбәр итә.

1742 елда Сенат, Казан постаучыларының шикаятен тикшереп, Дрябловтан алар файдасына 15584 сум акча түләтү, бер аршын постау суккан өчен түләүне 6 тиенгә кадәр арттыру, сөрелгән эшчеләренә кире кайтару турында карар кабул итә. Ләкин Дряблов Сенат карарын үтәргә ашыкмый: эшчеләргә бары тик 1375 сум гына түләне, сөрелгән кайтканнар фабрикага эшкә алынмый. Берничә дистә эшчене Дряблов солдатка бирә, каторга эшләренә жибәрә, аңа карата булган күпләгән шикаятъләр жавапсыз кала. Башбаштаклыкка каршы көрәш мануфактураны Дрябловлардан кабул итеп алган Осокиннар заманында да дәвам итә. 1796 да постаучылар сенатор Мавринга хезмәт хақының азлыгына (иң оста эшчеләр айга — 5 сум, калганнары 90 тиен ала) зарланалар, хатыннарның һәм балаларының фабрикада эшләүдән азат итүне сорыйлар. Тикшерү өчен Сенат шикаятъне Коммерц-коллегиягә юллый. Нәтижәдә мануфактура хужасы эшчеләргә жан башыннан түләүне үз өстенә ала һәм хезмәт хақыларын бик азга гына күтәрә (барлык чыгымнар 5 мең сум тәшкил итә). Шулу ук вакытта Коммерц-коллегия Казан гражданлык губернаторы Д.С.Казинскийга постаучыларның хәлен ачыклауны һәм аларның хезмәт хақы турындагы фикерләрен язып жибәрүен сорап мөрәжәгатъ итә. Казинский постаучыларны хәрбиләренә йортка кертүдән, рекрутлык һәм шәһәр йөкләмәләреннән азат итү турында тәкъдим ясый. Әмма Мануфактур-коллегия гәммәлдәге законнарны бозып булмый, моны эшләү мөмкин түгел, дип таба. 1799 да постаучы Шадрин аша император Павел I гә мануфактура хужасы һәм идарәчесе өстеннән шикаятъ жибәрелә, анда «гаиләләренә эшләтеп интектерүләре», эш өчен бик аз түләүләре, каты жезаулары, «фабрикантлар вогчинасы өчен» фла эшчеләре исәбеннән рекрутлыкка бирүләре турында әйтелә. Шикаятъ Мануфактур-коллегия тарафыннан нигезсез дип табыла. Шуннан соңгы (1800 нең октябрә) шикаятътә, мануфактура хужасы хезмәт хақына өстәмә түләмәдә («гәрчә ул кәгазьдә күренсә дә»), дип раслана. Постаучылар идарәче Плаксинга карата бирелгән шикаятъкә губернатор Казинскийның игътибар итмәвен искәртәләр, 14 гаиләне Иркутск губернасына жибәрергә жыенуга, законсыз нигезсез рекрутлыкка бирүләргә һ.б.га карата ризасызлык белдерәләр. Алар «үзләренә кемгә буйсынулары — төгәл алпавыт һәм фабрикант Осокингамы, әллә дәүләт крәстияннәре хәлендәме икәнлегә турындагы тикләнүләрен хәл итүне», хезмәт хақы арттыруны, Плаксинны «мануфактурадан алып ташлауны» сорыйлар. 1802 елның июнендә Мануфактур-коллегия, Казанга шикаятъне тикшерергә жибәрелгән комиссия нәтижәләренә таянып, аны «нигезсез» дип таба, киләчәктә андый «ялган» шикаятъләрдән тыелуны, «буйсынучанлык күрсәтүне» һәм әлегә таләпләр б-н ризалашуны язмача раслауны таләп итә. Шулай булмаганда, 1736 елгы Фэрман нигезендә постаучыларны «ерак шәһәр

ләрә яисә Камчаткага эшкә жибәрү белән» яныйлар. Янауларга карамастан, 5 кенә кеше буйсындырға язма рәвештә ризалык бирә. 1803–06 елларда Казан постаучылары даими рәвештә баш күтәрәләр, нәтижәдә еллык житештерүне 80 аршынга кадәр киметүгә һәм үзләре дошман күргән 8 оста ярдәмчесен һәм 1 останы кудыртуга ирешәләр. Хәлнең на-чарлануы яна шикаят тудыра, аның б-н 1813 нең гыйнварында император Александр I гә постаучылар Ф.Агапов, И.Енгури, М.Калашников, Ф.Курятников, Н.Нештин, И.Толмачёв мөрәжәгать итәләр. Үтенеч жавапсыз кала. Поссессион ф-каларның дәүләткә постауны даими бируенен туктатылуы чуалышларның көчәюенә китерә. Постаучылар үз хәлләренен яхшыруына һәм мануфактура хужаларының закон нигезендә эш итмәүләреннән котылуга өметләнәләр. Ләкин администрация эш тәртибенә контрольне көчәйтә, эшчеләрдән берсүзсез буйсыну турындагы документка кул куюны таләп итә. Постаучылар вәкилләре Ф.Курятников б-н И.Хлебников администрация таләпләренә буйсынмаган өчен судка бирелә. Эшчеләр тагын, ш.и. 1817 елда, боек кенәз Михаил Павловичка шикаят б-н мөрәжәгать итәләр. Үз зарларын баян итеп (аз хезмәт хақы, каты җазалаулар һәм кыерсытулар), алар ирек алуга хаклыбыз, дип белдерәләр. 1820 дә Казан губернасында ревизия үткәргән сенаторлар С.С.Кушников б-н П.Л.Сантига шикаят тапшыралар. Постаучыларның каршылыгы бастырырга тырышып, мануфактура администрациясә һәм жирле хакимият аларның башлыклары Соколов б-н Ефремовны төрмәдә рәхимсез төстә кыйныйлар, башкаларын Себергә сөрәләр. Әмма эшчеләр, нык торып, үзләрен «ирекле», крепостнойлыкта яшәүләрен законсыз дип белдерәләр. Чыгыш ясарга әзерләнәләр, эштән баш тарту һәм хужага буйсынмау турында кул куюны оештыралар. Ләкин бу эш ачыла, аның башлап йөрүчеләре (И.Зубарев, Г.Мясников, Г.Недорезов, В.Павлов, И.Скудин һ.б.) 1825 елда камчы б-н суктырыла һәм Себергә озатла.

Көрәшнә дәвам иттереп, 1830 елларда постаучылар үзләрен «коллык изүеннән» азат итүне таләп итәләр, «ирек эзләүдән туктамаячакбыз», дип белдерәләр. 1836 ның августында аларның 1000 ләп вәкиле Казанга килгән Николай I гә шикаят тапшыру өчен Арча кырына җыела. Николай I аны карарга, әмма ул ялган булса, җәзага тартырга вәгъдә итә. 1837 нең гыйнварында постаучылар җәзага тартыла. Җазалау өчен 2 рота солдат һәм ярты рота Урал казагы килә. Эшчеләрдән тулысынча буйсыну турында кәгазьгә кул куюны таләп итәләр, ләкин эшчеләр баш тарта. Постаучыларны берничә сәгать дәвамында рәхимсез төстә җәзалыйлар. Меңнәрчә танкыр чыбык б-н суктырылуларына карамастан, эшчеләр М.Г.Ефремов, Я.С.Добрынин, И.М.Скорняков, Н.А.Костров, В.Л.Шапкин һ.б. кул куймыйлар. Җазаланган соң, эшчеләреннән кайберләрен Себергә сөрәләр, икенчеләрен солдатка бирәләр. Казан постаучылары һәм башка губерна эшчеләренен

ныклы көрәше хөкүмәтне 1840 елда поссессион эшчеләр ин-тын бетерергә мәжбүр итә. 1849 да, Казанда өлеге Указ гамәлгә ашырылгач, постаучыларның ин зур күпчелеге шәһәрнең мешаннар катлавына языла, кайберләре дәүләт крастияннәре була.

Әд.: Ч е р н ы ш ё в Е. Из истории рабочего движения в России в XVIII в.: Борьба казанских суконщиков // Тр. Дома татарской культуры. 1930. Т. 1; Из истории Казанской суконной мануфактуры // История пролетариата СССР. М., 1933. Сб. 4(16); К а л и н и н Н.Ф. Казань. К., 1955; История Казани. К., 1988. Кн. 1.

И.Р.Вәлиуллин.

КАЗАН ПОЧТА-ТЕЛЕГРАФ ОКРУГЫ, к. *Почта-телеграф округы.*

«КАЗАН ПРОМСТРОЙПРОЕКТ», проектлау институты. 1969 елда тимер-бетон конструкцияләре җыю, әре панельле йортлар төзү, юл һәм төзелеш машиналарын ремонтлау з-длары һ.б. төзелеш индустриясе объектларында проектлау-смета документларын эшләү өчен «Гипронефтьстрой» дәүләт проектлау ин-тының комплекслы проектлаштыру бүлеге буларак Казанда нигез салына. 1987 дә Казан ф-лы итеп үзгәртелә, 1988 дә аның жирлегендә «К.п.» оештырыла; 1993 тән — АЖ. Эшләүчеләр саны — 111 кеше (2010). Төп эшчәнлеге: төзелеш индустриясе пр-тиеләрен һәм объектларын, торақ, авыл, автотранспорт биналарын һәм гражданлык корылымаларын комплекслы проектлаштыру; шәһәр төзелеше документларын эшләү; инженерлык системаларын һәм чөлтәрләрен проектлаштыру; инженерлык-геодезия; инженерлык-геология эзләнүләр алып бару б-н бәйләнгән.

КАЗАН ПРОТЕЗ-ОРТОПЕДИЯ ПРЕДПРИЯТИЕСЕ, мед. сәнәгәте пр-тиесе, илдә ин эреләрдән берсе. Эшләүчеләр саны — 100 дән артык кеше (2011). 1916 елда гарипләнгән сугышчыларның протез остаханәсе буларак нигезләнгән. 1919 да национализацияләнгән. 1945 тән Казан протез з-ды башта — Варвара чиркәве бинасында, 1960 тан махсус төзелгән бинада урнаша. 1962 дә Йошкар-Ола шәһәрлендә протез з-дын да үз өчен алган ЖБнең төп пр-тиесенә әверелә. 1992 дән хәзерге исемдә, 2003 тән федераль дәүләт унитар пр-тиесе. Составына житештерү бүлеге (ортопедик аяк киёмнәре һәм протез ясау цехлары), мед. бүлеге, катлаулы протезлау өчен 25 урынлы стационар керә, Чаллы шәһәрлендә ф-лы бар. Өске һәм аскы очлыклар, күкрәк бизләре протезлары, зарарланган очлыкларны беркетү өчен аппаратлар, туторлар (индивидуаль каты шиннар), ортопедик аяк киёмнәре: елга 15 меңдан протез һәм 8,5 мең пар аяк киеме ясыл. 1990 еллар башыннан житештерүдә «Энергия» ракета-космос корпорациясе (Мәскәү өлкәсенен Королёв ш.), «Отто-Бокк» фирмасы (ГФР) тарафыннан эшләнгән технологияләр, жиһазлар, чимал, комплектлау модульләре, узеллар һәм деталләр кулланыла. 2000 дә Россиядә беренче буларак пр-тиедә бала өчен электрон кул протезы эшләнә. Төп заказчы — ТРның Хезмәт, мәшгульлек һәм социаль яклау министрлыгы, ш.у. күрше төбәкләргә хезмәт күрсәтә-

лә. Пр-тиенен күп кенә хезмәткәрләре дәүләт бүләкләренә лаек була, ш.и. 1 кешегә РФнең атказ. социаль тәэминат хезмәткәре исеме бирелә; 1 кеше — Халыклар дуслыгы, 1 кеше «Почёт билгесе» орденнары б-н бүләкләнә. Төрле елларда пр-тие б-н З.А.Мифтахов, П.П.Мамаков, З.И.Маслова, В.Т.Урусов, Р.З.Мөхәрәмов, Б.П.Бетеев житәкчелек итә.

КАЗАН РАДИО КАБУЛ ИТҮ-ТАПШЫРУ СТАНЦИЯСЕ, даими эшен 1918 елның 20 мартында башлап жибәрә. Почталар һәм телеграфлар халык комис-ты 1918 нең башыннан рәсми радиотапшыруларның радио-телеграф чөлтәрен төзүгә керешә, текстларны Морзе әлифбасы буенча губерна һәм өз шәһәрләре радиостанцияләре Царское Село һәм Ходынь радиостанцияләреннән (Беренче бөтендөнья сугышы елларында союздаш илләр: Англия, Франция һәм Италия б-н элемтә өчен Петроград һәм Мәскәү янында төзеләләр) кабул итеп ала. Радио кабул итү жайланмаларының сугыш чоры запаслары файдаланыла, аларга армиядән һәм флоттан кайткан радистлар хезмәт күрсәтә. К.р.к.и.-т.с. Грузинская урамындагы (хәзер К.Маркс ур., 36) почта-телеграф конторасы бинасында урнаша; беренче житәкчесе булып радио белгече М.И.Петухов эшли. Радиостанция Мәскәүдән жирле хакимият органны өчен күрсәтмәләр, ш.у. илдәге һәм чит илләрдәге әһәмиятле вакыйгалар турында хәбәрләр кабул итә. Россия телеграф агентлыгы (1918 дә төзелә) радиодан даими тапшырулар өчен мәгълүмат җыя. Бу хәбәрләр ш.у. жирле газеталарда басыла, халык арасында популяр булган плакатлар рәвешендә элөп куела. Радиохәбәрләренә оязлар буенча тарату өчен губерна эчендә эшли торган телеграф һәм телефон чөлтәре аша тапшыралар. 1918–21 дә Тәтеш, Спас, Бөгелмә, Минзәлә, Чистай, Буа, Алабуга, Лаеш шәһәрләрендә, Биләр авылында радио кабул итү станцияләре булдырыла; 1921 нең октябренә Татарстанда 17 радиостанция эшли. Мәгълүмат өз һәм волюсь советларының башкарма ком-тларына тапшырыла, алар аны халык арасында рус һәм татар телләрендә тараталар. 1923 нең июлендә күмәк кулланулы радио кабул итү станцияләрен дәүләт һәм жәмәгәт оешмаларында куюга рөхсәт бирелә. СССР ХКСның «Шахси радио кабул итү станцияләре турында»гы 1924 ел 28 июль карары буенча аерым затларга да радио кабул иткечләр кую мөмкин була. 1930 еллар ахырында Татарстанда радиоэлемтә кыска радиодулкыннар диапазонын кулланырга күчә, яңа радиоаппаратура (илдә житештерелгән) куела, Мәскәү, ш.у. илнең күп кенә сәнәгәт һәм мәдәният үзәкләре б-н тотрыклы радиоэлемтә урнаштырыла. К. *Татар радио-телевидение тапшырулар үзәге.*

КАЗАН РАДИОСПЕКТРОСКОПИЯ ФӘННИ МӘКТӘБЕ, Казан ун-тында 1944 елда Е.К.Завойский тарафыннан *электрон парамагнит резонансы* (ЭПР) күренеше ачылу нигезендә формалаша. Шуңа вакыттан башлап Казан физикаларының фәнни программаларында магнит резонансы өлкәсендәге тикшеренүләр әйдәп баручы урынны ала. Мәктәпнең формалашуына 1945 елда СССР

ФА Казан ф-лының Физика-техника ин-ты төзелү (физика секторы мөдире — Е.К.Завойский, 1947 дән — ул Маскәугә күчеп киткәннән соң — Б.М.Козырев), 1957 дә Казан ун-тының физика ф-тында С.А.Альтшулерның квант электроникасының перспективалы эшче матдәләрен эзләү өчен магнит радиоспектроскопиясе лаб-ясе ачуы һәм 1963 тә квант электроникасы һәм радиоспектроскопия кафедрасы (мөдире — Максүт М. Зарипов) ачылу ярдәм итә. Казан ун-ты магнит радиоспектроскопиясе өлкәсендә белгечләр әзерләү буенча СССРдагы төп үзәккә әверелә. К.р.ф.м. формалашуга С.А.Альтшулерның шәһәр магнит семинары һәм «Парамагнит резонансы» («Парамагнитный резонанс») жыйынтыгының даими чыгарылышы (1–25 чыгарылыш 1960–92: 1960–83 тә — С.А.Альтшулер, 1983 тән Б.И.Кочелаев редакциясендә) зур йогынты ясыт. ЭПР үсешендә С.А.Альтшулер һәм Б.М.Козыревың «Электрон парамагнит резонансы» («Электронный парамагнитный резонанс», М., 1961) монографиясе мөһим роль уйный, физиканың бу өлкәсендә ул хезмәт беренчеләрдән була һәм соңыннан өстәмәләр б-н кабат бастырып чыгарыла.

Казанда ЭПРның күп кенә махсус методикалары үсеш ала, магнит резонансының кулланылыш өлкәсен күпкә киңәйтә торган жайланмалар төзелә. Алар арасында — СССРда беренче төш спиный кайтавазы сигналларын өйрәнү жайланмасы (В.Д.Корепанов, Р.А.Датов, В.М.Фадеев, 1959), икеләтелгән электрон-төш резонансы спектрометры (Ю.Е.Польский һ.б., 1969), ЭПРның лазерлы поляриметрик спектрометры һәм ионнарның ЭПР спектрларын ярсынган халәтләрендә жыйлылык импульслары ярдәмдә теркәү методикасы (А.А.Антипин һ.б., 1981), ЭПРны оптик детекторлау жайланмасы (М.Л.Фалин, К.И.Герасимов, 1998). Төш-магнит һәм тошквадруполь резонанслары (ТМР, ТКР) өйрәнү өчен берничә милликельвин төгәлләккә кадәрле уникаль жайланма (М.А.Теплов, А.Г.Володин, М.С.Таһиров, А.В.Егоров, О.Н.Бахарев), магнит кыры градиенты 500 Тл/м га кадәр булган импульслы уникаль ТМР спектрометры (Г.Г.Пименов, В.Д.Скирда һ.б.) конструкцияләп һәм эшләп, соңгысының аналоглары сонрак төрле фәнни һәм уку учреждениеләре өчен дә төзелә. ЭПР алымнарын ешлык, фәза һәм вакыт буенча куллану өлкәләре киңәя. Субмиллиметрлар диапазонындагы (65 тән 535 ГГц ка кадәр) ешлык буенча кайлаңа торган уникаль ЭПР спектрометр (В.Ф.Тарасов һ.б., 1991) һәм тиз узган процессларны өйрәнү өчен 80 нс вакыт аралыгын билгеләргә сәләтле ЭПР-спектрометр (2002) төзелә. ЭПР-томография юлы б-н беренче тапкыр үткөрүчән объектлардагы скан-катламның сурәте алына (К.М.Салихов һ.б.). Диагноз кую өчен магнит-резонанс томографлар эшләнә (беренчеләре 1997 елда Казан һәм 2002 дә Чаллы хастаханаларында урнаштырыла). К.р.ф.м. галимнәре тарафыннан түбәндәге юнәлешләрдә фундаменталь нәтижеләр алына:

Парамагнитик релаксация. Сирәк мәгдән элементлары тозларында беренче тапкыр спин-рәшәткәле релаксация вакытлары испләнелә (С.А.Альтшулер, 1953), сыеклыкның парамагнитик релаксациясе механизмы (С.А.Альтшулер, К.Ә.Вәлиев, 1958) һәм *Орбах-Әминов процессы* исемен алган спин-рәшәткәле релаксация механизмы (Л.К.Әминов, 1962) тәкъдим ителә. 1960 еллар уртасыннан релаксацияне үлчәүнең эксперименталь резонанслы алымнары үсеш ала (Л.Я.Шекун һ.б.). ЭПР сызыгы очын импульслы тундыру вакытында фоннар системасының артык кызуын һәм фоннар ташкыны барлыкка килүне тәжрибәдә күзәтү (С.А.Альтшулер, Р.М.Вәлишев, А.Х.Хәсәнов, 1971) һәм бу күренешнең теориясен төзү (Б.И.Кочелаев, Р.Г.Әминов һ.б.) аеруча зур казынышлар булып санала.

ЭПР диэлектрик кристалларда. 1946 елда Е.К.Завойский, тышкы магнит кыры нуль булганда, энергиянең спин дәрәжәләре таркалуының ЭПРга тәэсир итүен ача һәм бу ачыш ЭПР спектрларының нечкә һәм үтә нечкә структураларын тикшерүгә нигез сала. Казан галимнәренә бу өлкәдәге казынышлары арасында — ⁵⁷Fe изотобы төшенеп спиный зурлыгын билгеләү (Б.М.Козырев, Н.С.Гарифьянов, Максүт М. Зарипов, 1957), рубин кристаллында ЭПР Cr^{3+} спектрын ачыклап аңлату, соңыннан бу ачыш мазерлар һәм лазерлар уйлап табуда зур роль уйный (Максүт М. Зарипов, Ю.Я.Шамонин, 1956), төрле кристалларда тимер төркеме ионнарын (Максүт М. Зарипов, В.А.Уланов һ.б.) һәм сирәк мәгдән ионнарын (Л.Я.Шекун һ.б.) өйрәнү, рентген нурланышы йогынтысында хасил булган ЭПР-үзәкләрен (парлашмаган s-электронлы) өйрәнү (В.Г.Степанов һ.б.). ЭПР тышкы электр кырларында һәм югары басым астында тикшерелә (М.М.Зайтов), тимер төркеме ионнарыннан кластерлары булган катлаулы нәорганник комплекслар өйрәнелә (Ю.В.Яблоков һ.б.). Алмаштыру кластерларын тикшерү нәтижеләре Ю.В.Яблоков, В.К.Воронкова, Л.В.Мосинаның «Алмаштыру кластерларының парамагнит резонансы» («Парамагнитный резонанс обменных кластеров», М., 1988) монографиясендә гомумиләштерелә. Парамагнитик үзәкләренә электрон төзелеше теориясе удышлы үстерелә (Б.З.Малкин, А.М.Леушин, М.В.Ерёмин һ.б.).

Ван-Флек парамагнетикларында магнит резонансы. Ван-Флек ионнарының үтә нечкә күчешләрендә магнит резонансын Максүт М. Зарипов 1956 елда фаразлый һәм тимер төркеме ионнары төшләрендә (С.А.Альтшулер, В.Н.Ястребов, 1964) һәм сирәк жир ионнары төшләрендә (М.А.Теплов, 1967) ул эксперименталь күзәтә. С.А.Альтшулер бу матдәләре адиабатик магнитсызлау юлы б-н үтә түбән темп-рабал алу өчен кулланырга тәкъдим итә (1966). Бу өлкәдәге төп казынышлар: PrF_3 тә ¹⁴¹Pr нең акустик төш резонансын беренче тапкыр күзәтү (С.А.Альтшулер, А.Х.Хәсәнов, М.А.Теплов һ.б., 1979), тулий этилсульфатындагы ¹⁶⁹Tm төшләре б-н сыек ³He төшләре арасында магнитик резонанслы бәйләнеләр барлыгын ачыклау (М.С.Таһиров, М.А.Теплов, А.В.Егоров, Ф.Л.Әхүдиев, 1984), TmES монокристаллында субмиллиметрлы ЭПР Tm³⁺ күренешен беренче тапкыр күзәтү (М.С.Таһиров, Д.А.Таюрский, 1996).

Металларда һәм үтә үткәргечләрдә ЭПР һәм ТМР. С.А.Альтшулер һәм аның шәкертләре, дөньяда беренче булып, сирәк мәгдән металлларында ЭПР теориясе, ш.и. катышмаларда үткәргеч электроннарын парамагнитик релаксациясе (Н.С.Гарифьянов) теориясе буенча тикшеренүләр үткәрә. Бу өлкәдәге ачышлар: үтә үткәргечтә ЭПР (Т.С.Альтшулер, И.А.Гарифуллин, Э.Г.Харахашьян, 1972) һәм металллардагы үткәргеч электроннардә спин-электрон кайтавазы (Э.Г.Харахашьян һ.б., 1972) күренешләрен ачу, гадәти үтә үткәргечләрдәге ЭПР теориясен төзү (Б.И.Кочелаев, Л.Р.Таһиров, С.Л.Царевский һ.б.). Югары температуралы үтә үткәргечләрнең һәм аларның элгәр буын кушылмаларының магнитик һәм кинетик үзлекләре, ш.у. фазалар буенча катламнарда булган бунча эһәмиятле нәтижеләр алына (И.А.Гарифуллин, Н.Н.Гарифьянов, Г.Б.Тейтельбаум, Б.И.Кочелаев, М.А.Теплов, М.В.Ерёмин, Л.Р.Таһиров һ.б.). Мультикатламлы ферромагнетик-үтә үткәргеч структураларында үтә үткәрүчәнлек б-н ферромагнитлыкның үзара йогынтысы теориясе эшләнә, мондый структураларның принципиаль яңа типтагы микроэлектрон аппаратлар төзү өчен элементлар базасы булу мөмкинлегә күрсәтелә (И.А.Гарифуллин, Л.Р.Таһиров, М.Г.Хәсәнов, Ю.Н.Прошин һ.б.). Металларда үтәли магнит тишкеләренә гомуми теориясе төзелә (Ю.Н.Прошин).

Тәртипкә салынмаган һәм өлешчә тәртипкә салынган тирәлкләрдә радиоспектроскопия. Беренче тапкыр үтә нечкә үзара тәэсирнең ирекле радикаллар ЭПРы спектрларына йогынтысы ачыла (С.А.Альтшулер, Б.М.Козырев, С.Г.Салихов, 1950). Сыек яки туңган эремәләрдә һәм пыялаларда металл ионнары гадәти булмаган дәрәжәдә оксидлашкан катнашмаларны да кертеп, составында тимер төркеме, палладий, платина һәм сирәк мәгдән элементлары ионнары булган комплекслы катнашмаларны ЭПР-спектроскопик тикшерү алымы эшләнелә (Н.С.Гарифьянов, Б.М.Козырев, Б.М.Одинцов, Р.С.Абдрахманов һ.б.); эремәләрдәге электрон релаксациясе парамагнитик ионнарын электрон релаксациясе (ш.и. нәрезонанслы йотылуы) процесслары, ш.у. ионнары б-н алмашучы металл катнашкан полимерларның структур оешуы өйрәнелә (Мәхмүт М. Зарипов, Р.М.Юльметьев, Г.П.Вишневская, Б.М.Козырев һ.б.). Парамагнетиклар эремәләренә төзелеше һәм комплекслар барлыкка килү процесслары ТМР алымы б-н тикшерелә (А.И.Ривкин һ.б.). Өлешчә тәртипкә салынган сыек кристаллы матрицаларда, ш.у. металл катнаш магнитлы сыек кристалларда (беренче тапкыр уйлап табылган) парамагнит комплексларын ЭПР ярдәмдә тикшерү алымы теоретик һәм эксперименталь яктан

үстерелә (И.В.Овчинников, Ю.Г.Галләметдинов һ.б.).

Порошкларда, эремә һәм пыялаларда ирекле радикалларның һәм күптөшле кушылмаларның ЭПР-спектроскопиясен үстерүгә зур өлеш кертелә (Ю.В.Яблоков һ.б.).

Минералогиядә һәм геохимиядә ЭПР. 1950 еллар уртасында Казан ун-тында галлоидлар, оксид, фосфат, силикатлар классына керүче минералларда катышмалар күплеген өйрәнүдә ЭПР алымын куллана һәм алынган нәтижеләрне минералогия, геология-геохимия мәсьәләләрен хәл итүдә файдалана башлайлар (В.М.Винокуров, Максуд М.Зарипов). Тимер төркеме һәм сирәк мәгдән элементлары ионнарының изовалентлык һәм гетеровалентлык изоморфлыгы үзенчәлекләре беренче тапкыр 30 дан артык минералда һәм аларның синтетик аналогларында ачыклана. Алынган нәтижеләр күп кенә минералларның төсләрен аңлаттырга һәм күпсанлы тау массивлары һәм чыганаclarы барлыкка килүенә геохимик зоналарын билгеләргә мөмкинлек бирә (В.М.Винокуров, Н.М.Низаметдинов һ.б.). ТКР алымы б-н күп кенә минералларның структурасы өйрәнелә (И.Н.Пеньков), ТРның нефть чыганаclarы ЭПР ярдәмендә төрләр составы; катышмалар һәм радиацияле ион-радикаллары буенча тикшерелә; продуктив ятмаларда хәрәкәтсез нефть аралыклары барлыгы ачыклана. Төптөгә суларның борынгы һәм хәзерге биоклек зоналары билгеләнә, нефть һәм иярчен сулар б-н бергә чыгарып була торган, радиоактив элементларга бай горизонтлар табыла (В.М.Винокуров, Н.С.Гарифьянов).

Ирекле радикалларда ЭПР. Казанда ЭПР алымы б-н ирекле радикалларның ныклап өйрәнү Б.М.Козырев һәм С.Г.Салихов тарафыннан пентафенилциклопентандиенилда парамагнит резонансы сигналын табудан соң (1947) башлана. Беренче тапкыр кислородның һәм эреткечненә ирекле радикалларда ЭПР сызыгы киндәгенә тәэсире беләнә (Н.С.Гарифьянов, А.В.Ильясов, Ю.В.Яблоков, 1958), ташкүмердә, пиролиз продуктларында (корымда), нефтьгә һәм табигый керннарда ЭПР сигналлары (Н.С.Гарифьянов, А.В.Ильясов, 1961) алына, ион-радикалларның һәм парамагнит комплексларын электрохимик генерацияләү методикасы тәкдим ителә (А.В.Ильясов, 1965). Тәжрибә юлы б-н фосфор төшләренә химик поляризация табыла (А.В.Ильясов, Я.А.Левин, 1970), фосфорорганик ирекле радикалларның һәм алар комплексларының күп төрләре өйрәнелә, бу кушылмаларның электрон структурасы үзенчәлекләре һәм әверелешләренә элементар адымнары ачыклана.

Полимерларда ТМР. 1963 елдан Казан ун-тында А.И.Маклаков житәкчелегендә полимерларның ТМР алымнары б-н тикшеренүләр башлана. Импульссыз ТМР ярдәмендә күп кенә полимерларда молекуляр хәрәкәт, полимерларда кристалллану процесслары, молекуляр хәрәкәтчанлек, полимер системаларда фаза күчешләре өйрәнелә (В.Д.Скирда, Н.К.Двоишкин һ.б.); яңа теоретик алымнар эшләнә (Н.Ф.Фәтхуллин).

Химиядә ТМР һәм ТКР. Б.А.Арбузов тырышлыгы б-н Казан ун-тында (Й.Ю.Сәмитов, 1958) һәм СССР ФА Казан ф-лының Органик химия ин-тында (1965) ТМР ысулы ярдәмендә физик-химик тикшеренүләр башлана. СССРда беренче тапкыр ТМР-спектрометрлары төзелә (Й.Ю.Сәмитов, Т.В.Зыкова, А.В.Аганов һ.б.), молекулаларның фазан структурасы урнашуның теоретик һәм эксперименталь алымнары эшләнә (Й.Ю.Сәмитов, Р.М.Әминова, А.А.Мусина, А.В.Аганов, Т.В.Зыкова, Т.А.Зябликова, Ш.К.Латыпов, Ф.Х.Каратаева һ.б.), селектив релаксация һәм ике үлчәнелә спектроскопия алымнарын куллануны да кертеп, молекуляр кабат төркемләнүләрен кинетика һәм динамикалары тикшерелә (Й.Ю.Сәмитов, А.В.Аганов, В.В.Клочков һ.б.). Күпсанлы спектр-структур корреляцияләр төзелә. Беренче тапкыр биологик тукумаларда әрэгән инерт газларның төшләрендә тикшеренүләр үткәрелә (Р.К.Мәжитов, А.В.Ильясов һ.б.). ТКР мәгълүматлары буенча азот кушылмалары молекулаларында электроннар тыгызлыгы бүленеше, ТКР ышлыкларының һәм реакциягә керү сәләте константаларының корреляциясе билгеләнә (И.А.Сафин, Д.Я.Осокин һ.б.). И.А.Сафин һәм Д.Я.Осокинның «Азот кушылмаларында төш квадруполь резонансы» («Ядерный квадрупольный резонанс в соединениях азота», М., 1977) монографиясе бастырып чыгарыла.

Магнит резонансы биологиядә һәм медицинада. 1959 дан СССР ФА Казан ф-лының Биология ин-тында ТМР алымы б-н биологик объектлардагы сунның структур үзлекләре өйрәнелә башлый (Н.А.Мальцев). Соңга таба ике төп юнәлеш үсеш ала: аксымнарның структурасын, динамикаларын һәм гидратациясен өйрәнү (В.Д.Федотов һ.б.); үсемлек тукумаларында сун күчүре (А.В.Анисимов һ.б.). Магнит кырының импульссыз градиентлары булган ТМР һәм ЭПР алымнары биомедик системалардагы төрле процессларны тикшерүдә кулланьла (А.И.Маклаков, В.Д.Скирда, А.В.Аганов, А.В.Анисимов, Н.И.Силкин һ.б.). Фотосинтезның беренче стадияләрендә бүленгән корылмаларның төлсә нинди вакыт бүлмәтендә ЭПР-спектроскопия теориясе үстерелә (К.М.Салихов). 1990 нан ТМР-томографияне гамәли медицинага керту башлана (А.В.Ильясов), 1999 дан Казан ун-тында «медицина физикасы» белгечлегенә буенча укыту алып барыла.

Казан галимнәренә радиоспектроскопия өлкәсендә тикшеренүләре фәндә яңа юнәлешләр барлыкка килүгә һәм инде билгеле булган тамырдаш юнәлешләренә; *акустик парамагнит резонансы, фотоннар кайтавазы*, Мессбауэр спектроскопиясенә уңышлы үсүенә ярдам итә. Соңгысында Мессбауэр спектрларының үтә нечкә структурасын өйрәнү нигезендә, магнитлы кушылмаларның Кюри темп-расында фаза күчеше үзенчәлекләре тикшерелә, каглаулы ферромагнитик кушылмаларның магнит микроструктурасы тәжрибәдә һәм теоретик яктан өйрәнелә (Ш.Ш.Башкиров, Э.К.Садыйков). Ш.Ш.Башкиров, А.Б.Либерман, В.И.Синявскийның

«Ферритларның магнит микроструктурасы» («Магнитная микроструктура ферритов», 1978) монографиясе бастырып чыгарыла. Тарстандагы нефть ятмаларының коллектор-токымнары тикшерелә (Р.А.Маннапов).

Казанда магнит резонансы һәм тамырдаш күренешләренә өйрәнү һәм куллану өлкәсендә соңгы казанышларга багышланган халыкара һәм бөтенроссия конференцияләре, ш.у. яшь галимнәр укулары даими рәвештә үткәрелә: «Структур тикшеренүләрдә ТМРның яңа казанышлары» (1990 нан), «Магнит резонансының хәзерге заман казанышлары» һәм «Магнит резонансы һәм аны куллануның актуаль мәсьәләләре» (1991 дән), «Магнит-резонанс томография һәм спектроскопия; фундаменталь тикшеренүләр, медицинада һәм биологиядә кулланьлышы» (2001 дән), «Молекуляр системаларның структурасы һәм динамикасы» (1994 тән). ЭПР ачылуның 25, 50, 60 еллыктары уңаннан юбилей конференцияләре фән дөньясында иң зур вакыйгаларга әверелә. 1990 нан инглиз телендә халыкара «Applied magnetic resonance» («Магнетик резонансны куллану») ж-лы нәшер ителә. ЭПР үсешендә аеруча зур хезмәтләр өчен *Завойский Е.К. исемендә халыкара бүләк* (1991) һәм Казанның яшь галимнәре өчен эксперименталь һәм теоретик физикада һәм аны кулланудагы зур казанышлары өчен шул ук исемдәге бүләк (1997) булдырыла. Россиянен күп кенә танылган галимнәре К.р.ф.м.ндә тәрбия алган, шулардан Казанда гына да 60 тан артык галим профессор вазыйфасын башкара (2004). К.р.ф.м. галимнәренә фәнни кадрлар әзреләү өстендә максатчан эшләве фәнгә сәләтле яшьләр килүне тәэмин итә. 1978 елда Казан ун-тының физика ф-тында эшли башлаган физика һәм матем. түгәрәкләре соңрак хезмәткәрләр, аспирант, студентлар, мәктәп укучыларының ун-тың физика ф-ты каршындагы кече физика ф-ты рәвешендә берләшмәсенә әверелә (1980). Берләшмәнен бурычлары булып мәктәп укучыларына физика-матем. буенча өстәмә белем биру, алар арасында һөнәри юнәлеш биру эше, олимпиадаларга әзреләү тора.

Әд.: Парамагнитный резонанс. Казанская школа радиоспектроскопии, 1944–1971 гг. М., 1974; Радиоспектроскопия конденсированных сред. М., 1990; Kochelaev B.I. Yablokov Y.V. The Beginning of Paramagnetic Resonance. World Scientific. Singapore-New Jersey–L.–Hong Kong, 1995.

М.М.Зарипов, Б.И.Кочелаяев, К.М.Салихов, Р.Г.Усманов.

КАЗАН РАДИОЭЛЕКТРОНИКА ИНСТИТУТЫ радиоэлектрон системалар һәм информация технологияләре буенча, 1949 елда 294 нче Казан авиация радиоаппаратурасы 3-дү каршындагы тәжрибә-конструкторлык бюросы (ОКБ) буларак төзелә. 1957 дән 294 нче тәжрибә-конструкторлык бюросы (ОКБ), 1962 дән 334 нче фәнни-тикшерену ин-ты, 1966 да — Казан электрофизика фәнни-тикшерену ин-ты, 1988 дән Казан радиоэлектроника фәнни-тикшерену ин-ты итеп үзгәртелә; 1997 дән «Радиоэлектроника» фәнни-житештерү үзәге составында, 1998 дән

Федераль «Радиоэлектроника» фәнни-житештерү үзгә, 2000 нән В.И.Шимко исемендә. Фәнни-тикшеренү эшчәнлегенә төп юнәлешләр — радиолокацион актив сорау һәм жавап системаларын (САЗО), ш.у. бу системага керүче самолётта, жир остендә, корабльдә урнашкан аппаратура һәм үлчәү комплексларын эшләү, сынау һәм гамәлгә кергү. ОКБның беренче эше — самолётларны жир осте маягы урнашкан төбәккә китерүче аппаратлар з-дында производствоны жайга салудан гыйбарәт («Протон» тәжрибә-конструкторлык эше). «Протон» системасы пр-тиенең профилен һәм моннан соңгы проект эшләрән алдан билгеләүче буларак, илдә беренче радиолокацион САЗОларның берсе санала. Самолёт аппаратурасын конструкцияләгәндә эш һәм эксплуатацияләү шартлары, массасы, үлчәмнәре, кулланудагы ышанычлылыгы, эргономика, массакүләм житештерүгә яраклылыгы буенча югары таләпләр куела, һәм бу жир остендә, корабльләрдә урнаштырылган контроль-тикшерүләр һ.б. төрле махсус аппаратура эшләнүе үстерүдә ярдәм итә. Модернизацияләнгән «Протон-М» системасында (баш конструкторы Б.А.Веселов) радиодулкыннарның ультракыска диапазоны, алмашынулы билгеле бер ешлык каналлары, сорау һәм жавап буенча вакыт-импульс кодлары кулланыла. «Протон-М» системасы транспорт һәм десант авиациясендә 20 елдан артык эшләнә. 1950 елларда 294 нче з-дка телевизорлар чыгаруны үзләштерүдә ярдәм итү өчен ОКБда телевизион техника белгечләре коллективы оеша. Йомык телевизион системалар эшләнә: самолётларның алгы түпкәре өчен — «Зрочок» һәм аның модификацияләре (1958); «очып күтәрелү-утыру» тренажеры өчен — «Полоса» (1961); жиргө төшүнең соңгы стадиясендә пилотның ориентлаштыру өчен — «Посадка» (1961). 1959–61 дә ОКБда «Киловольт», «Киловольт-2», «Киловольт-60» темалары буенча югары вольтлы тоташтыргычлар эшләнә (баш конструкторы А.В.Канцевич) һәм алар күп кенә пр-тиеләрдә озак вакытлар файдаланыла; стратегик ракета очышы траекториясенәң башлангыч өлешен тикшергәндә жавап алу өчен «Вымпел» жавап биргече (баш



Казан радиоэлектроника институты.

1. Гибрид-интеграль схемалар цехы;
2. Микроблоклар жыю участкагы.

конструктор Н.В.Швецов) төзелә. 1962 дән ин-т — махсус кулланылыштагы радиолокацион САЗОлар буенча иленә баш пр-тиесе.

Тәжрибә-конструкторлык эшләрән (ОКР) «Радиоэлектроника» фәнни-тикшеренү үзгә коллективы житәкчелегендә күп кенә фәнни-тикшеренү ин-тлары һәм махсус конструкторлык бюролары алып бара: сорау һәм жавап сигналларының структурасы билгеләнә; махсус эшләнгән методика нигезендә энергетик мөмкинлекләр исәпләнә, антенналар юнәлеше диаграммаларына, югары ешлыклы сигналларның параметрларына, сигналлар кабул итү һәм эшкәртүнең ихтималый характеристикаларына таләпләр куела, сигналларны эшкәртү нәтижәсендә карарлар кабул итү буенча импульслы логик жайланмага карата таләпләр аналитик юл б-н билгеләнә. Хәрби операцияләр вакытында гомуми зонада күпсанлы һәм төрле типтагы сорау биргеч һәм жавап алгычларның эшләү шартлары билгеләнә. Институт хезмәткәрләре 330 дан артык фәнни-тикшеренү эшен һәм 340 тәжрибә-конструкторлык хезмәтен башкарып чыга (2004): почмаклар буенча югары аерымлау сәләтен тәэмин итү өчен миллиметр диапазонындагы дулкыннар куллану; радиолокацион саклау һәм төзәтүнең авиация комплексы чараларын эшләү; атом су асты көймәләре өчен САЗО чараларын конструкцияләү; радиосигналлар алмашуы б-н электрон идарә ачыкчы; тәүлек саен автомат рәвештә радиосигналларның туры килүләрән (тикшерү); самолёт средстволарының берьюлы 2 антеннага эшләнвен тәэмин итүче жайланмалар куллану һ.б.

Институт күзәтү астына алынган объектларны тану («үз-чит») чараларын эшли һәм чит илләргә чыгара (Көнбатыш стандартларына туры килә). Серияләп житештерүне оештыруда илдәге министрлык һәм ведомство-

ларның 25 идарәсе катнаша, аппаратураны 14 завод чыгара, 53 пр-тие иярешле аппаратураны эзерли.

Яна радиолокация системасын төзегәннәр өчен баш конструкторлар В.С.Рыжков, Л.М.Махтеев, Г.М.Клибанов, Ю.Г.Рәхмәтуллин Ленин бүләгенә лаек була (1978). Система чараларын файдалануга кергән өчен ин-т Хезмәт Кызыл Байрагы ордены б-н бүләкләнә (1980), 265 хезмәткәр орден һәм медальләргә лаек була. Ген. конструктор И.Ш.Мостюковка һәм эшче П.К.Рожковка Соц. Хезмәт Герое исеме бирелә (1980). Баш конструкторлар А.Ф.Пироженко, В.Г.Данилов, Э.К.Әбелханов, С.Н.Медведев СССРның Дәүләт бүләгенә лаек була (1983).

ОКБ башлыклары: В.А.Веселов (1949–55), Ю.И.Минайкин (1955–60), И.Ш.Мостюков (1960–62). Ин-тның директорлары, ген. конструкторлар: И.Ш.Мостюков (1962–89), Ш.М.Чабдаров (1989–97), В.Л.Сафонов (1997–2005), В.А.Иванцов (2005–09), В.П.Коннов (2009 дан). Ш.у.к. *Радиоэлектроника*.

С.Н.Медведев, Р.Г.Усманов.

КАЗАН РАЙОНЫ, ТАССРда. 1927 елның 14 февралендә Воскресенский р-ны буларак оештырыла (бу исемне 1927 нең 1 августына кадәр йөртә). Үзгә — Казан шәһәре. 1920 гә кадәр Казан губернасының Казан өязенә керә, 1920–27 дә ТАССРның Арча кантонында. Оештырылган чорда К.р.нда 66 авыл советы, 133 торак пункт исәпләнә. Районның чикләре һәм адм. бүленеше берничә тапкыр үзгәрә. 1930 да кантоннар бетерелгәч, К.р.нда 3 посёлок советы, 72 авыл советы, 166 торак пункт була. 85092 (ш.и. руслар — 83220, татарлар — 610) кеше яши. 1935 тә К.р.ндагы авыл советларның кайберләре яна оештырылган Биектау р-нына бүленеп чыга. 1938 нең 4 августында район бетерелә, биләмәсе Столбище һәм Юдино р-нарына бирелә.

КАЗАН РЕВОЛЮЦИОН ШТАБЫ, Окт. рев-циясеннән соң Совет хакимияте Казанда һәм Казан губернасында оештырган беренче гадәттән тыш орган. Эшче, солдат һәм крестьян депутатларының Казан Советы тарафыннан 1917 елның 26 октябрендә Совет хакимиятенә гадәттән тыш органы буларак оештырыла. Аңа Казанда тәртип урнаштыру һәм контрреволюцион көчләр һөжүменнән саклау бурычы йөкләнә. Башта 3/4 өлеше хәрбиләрдән, нигездә большевиклардан тора. Штабның РСДРП(б)ның Казан ком-ты әгъзасы К.Я.Грасис житәкли. Хәрби мәсьәләләре Н.Е.Ершов алып бара. Штаб комиссарларны Дәүләт банкы бүлекчәсенә, почтага, телеграфка жиберә; корал складына, спирт, азык-төлек запасларына контроль урнаштыра. Кадетлар г-тасы «Камско-Волжская речь» басыла торган типография конфискацияләнә, «Знамя революции» г-тасы чыгарыла башлый. К.р.ш. халыкка хакимиятнең Советларга күчүе турында өндәмә б-н мөрәжәгать итә. Идел буе һәм Урал гарнизоннарының Совет хакимиятенә күчүе турында Казан хәрби округы буенча 3 өмер чыга. Эмма К.р.ш. башка соц. партияләрдә һәм милли оешмаларда киң яклау тапмый. 27 октябрдә штаб



Казан радиоэлектроника институты. Радиоэлектрон системалар корпусы.

рәисе итеп *М.Вахитов* сайлана, ул икенче көнне үк аның составыннан чыга. 29 октябрьдә Казан хәрби-округы ком-тыннан 5 делегат К.р.ш.н ташлап китә. 30 октябрьдә хакимият турындагы мәсьәләне РСДРП(б)ның Казан ком-ты, 31 октябрьдә сул эсерлар тикшерә, алар «жавапсыз кешеләр» хакимиятен танымау турында белдерәләр. К.р.ш.ның таянычы булып шәһәр гарнизоны һәм эре пр-тиеләр кала. 4 ноябрьдә эшче һәм солдат депутатларының Казан Советы президиумы яңадан сайлана, аны *Я.С.Шейнкман* житәкли. Шул үк көнне К.р.ш. аңа үз вәкаләтләрән тапшыра.

Әд.: Ионенко И.М., Тагиров И.Р. Октябрь в Казани. К., 1967.

С.И.Ионенко.

КАЗАН РЕЗИНА-ТЭХНИК ӘЙБЕРЛӘР ЗАВОДЫ, к. «Кварт».

КАЗАН РУХАНИЛАР АКАДЕМИЯСЕ, 1) югары дини уку йорты (Иске Казан руханилар академиясе буларак билгеле). 1798 елда Павел I нең Фәрманы буенча, башта уку срогың 2 югары сыйныфта (филос. һәм дин белеме сыйныфларында) 2 елга озынайту хисабына гына *Казан руханилар семинариясе* үзгәртү юлы б-н оештырыла. Шактый зур һәм төрле төрдәге уку йорты була, башлангыч, урта һәм югары дини белем бирүне берләштерә. Укучылар саны 1 мең кешедән арта, уку вакыты 15 елга житә. Белем бирү, дини уку йортларына хас булганча, латин-схоластик характерда була, һәр сыйныф белем бирүнең тәмамланган баскычы булып санала. Дин белеменең тулы курсларын ел саен якынча 10 кеше тәмамлай. 1800 дән К.р.а.дә беренче тапкыр татар теле укытыла башлый (1800–18 дә укытучы — А.А.Троянский). Үзенең укыту-фәнни эшләре дәрәжәсе буенча академия югары типтагы дини семинария булып кала. Казан епархиясенә карата ул дини семинария ролен үтәвен давам итә, ә югары уку йорты саналган өлкән сыйныфларга яңадан оештырылган Казан дини уку-укыту округы семинариясеннән укучылар жибәрелә, бу округка Әстерхан, Вятка, Иркутск, Түбән Новгород, Тамбов, Тобол губерналары уку йортлары керә. 1815 нең 3 сентябрдә булган яңын академия биналарына шактый зыян китерә, китапханәнең зур өлеше юкка чыга. Синодның 1818 дөгә Фәрманына туры китереп, К.р.а. яңадан руханилар семинариясе итеп үзгәртелә.

2) 1842–1921 елларда Рус Православие чиркәвенәң югары уку йорты. Синодның 1842 ел 25 июне билгеләмәсе буенча оештырыла, 8 ноябрьдә тантаналы рәвештә ачыла. Нигезләү вакыты буенча Россиядә дини академияләрнең дүртенчесе санала һәм соңгысы була; Киев, Мәскәү, С.-Петербург академияләре үрнәгендә эшли. Кабул ителүченең кайсы катлауга каравы испокә алына торган уку йорты була, аңа дини семинарияләрне иң яхшы тәмамлаучылар, башлыча, Идел бие, Себер, Урал, Кавказдан, чорына карап «юллама» («разнарядка») яисә имтиханнар нәтижәсендә кабул ителә. Студентларның күпчелеге «казна хисабына» укый, академия бинасында урнашкан тулай торакта яши. 1872 гә кадәр студентлар ике елга бер тапкыр, соңрак ел



Казан руханилар академиясе. Төп корпус. 19 йөз ахыры фоторәсем.

саен кабул ителә. Чыгарылышы, гадәттә, якынча 30 кешедән тора, иң азы — 17 (1852 дә), иң күбе — 65 кеше (1901 дә). 19 йөз ахыры — 20 йөз башында студентлар арасында Идел бие халыклары вәкилләре — чуаш, мари, керәшен татарлар, шу. чит илләрдән — Госманлылар империясеннән, Австро-Венгрия, Болгария, Сербия, Черногория, Япония православие чиркәүләреннән студентлар килә башлый. Академиянең төп максаты дини уку йортлары өчен укытучылар әзерләү була. Академияне тәмамлаучылар 6 ел семинарияләрдә һәм дини уч-шөләрдә эшләргә тиеш булалар, дини һәм шу. гомуми белем бирү циклынан теләсә нинди фәнне укыталар. Уңышлы тәмамлаучыларга — «дин белеме кандидаты» исеме, иң яхшыларына (1870 кә кадәр) — дин белеме магистры гыйльми дәрәжәсе бирелә (соңрак гыйльми дәрәжә бирү өчен диссертация якларга кирәк була). К.р.а. советы шу. дин белеме, чиркәү тарихы, чиркәү хокукы докторы гыйльми дәрәжәсен дә бирә. 1842 — 70 та академия дини уку йортларының 1814 елгы Уставына туры китереп эшли: укыту эшчәнлегенә барлык яклары да Синодның катгый күзәтчелеге астында алып барыла; ректор, профессорлар һәм укытучылар билгеләнен куела, студентлар кабул итү, уку программалары катгый тикшерелә. Устав студентларның белгечлекләргә бүленүен билгеләми, ләкин 1852 дә К.р.а.дә Россиядә исламга, буддизмга, раскольничлыкка һәм мәжүсилеккә (чуаш-чирмеш) каршы бүлекчәләр б-н бердәнбер миссионерлык бүлгәе оештырыла; соңгысы бары 2 ел гына эшли. 1869 ның 30 июнендә расланган дини академияләр уставы 1863 елгы университетлар уставы йогынтысында төзелгән була һәм киң автономия, ректор, инспектор, профессорларның сайлануы, студентларның хокуклары киңәен, аларның өч бүлек буенча (дин белеме, чиркәү тарихы һәм чиркәү-гамәли) белгечлекләр алуын күздә тотта. Миссионерлык бүлгәе бетерелә, миссионерлык буенча фәннәре студентлар үзләре сайлап кына өйрәнә башлыйлар. Император Александр III нең контрреформалар рухындагы яңа, 1884 нең 15 августы Уставы катгый административлаштыруны яңадан торгыза; моннан тыш, академия б-н идарә итүдә айдап баручы рольне епархия архиерее уйный. Бүлекләр кыскартыла, уку фәннәре

нең күпчелек өлеше мәжбүригә әверелә. Белгечлекләр аерымлана, алар бары 4 фәнне үз эченә ала — тел-педагогика һәм дин белеме-канунлаштыру (изгеләштерү), шу. монгол-калмык һәм татар-төрөк бүлекчәләре б-н миссионерлык бүлгәе кертелә. Болар Кончыгышны өйрәнүнең фәнни потенциалын саклап калырга мөмкинлек бирә, ләкин кадрлар әзерләү дәрәжәсе түбән була, чөнки махсус фәннәре укытуга сәгатъләр аз бирелә. 1905 нең 30 ноябрдә дини академияләр өчен автономияне кире кайтаручы (1909 ның 3 февралендә бетерелә) Вакытлы кагыйдәләр кабул ителә. 1910 елгы Устав (1911 дә үзгәртүләр б-н) иң реакция нигезләмә булып санала, ул дөньяви профессорларны һәм ак руханиларны академиядән кысрыклауга, гомуми белем фәннәрен кыскартуга һәм аларны галим монахлар кулына бирүгә юнәлткән була. Бу күрсәтмәләр гамәлгә ашмый, һәм К.р.а. 1917 елга үзенең фәнни потенциалын саклап кала. 1917 нең 8 маенда яңа академиянең автономиясен кире кайтаручы Вакытлы кагыйдәләр кертелә. Чиркәүне дәүләттән аеру турындагы декретка туры китереп, академия дәүләт уку йорты статусын югалта, шуңа карамастан ул чиркәү учреждениесе буларак та теркәлми, ләкин 1918–21 дә эшләвен давам итә; житәкчелек хөкүмәтнең дингә каршы сәясәтендәге һәм совет законларындагы житешсезлекләрдән уңышлы файдалана. К.р.а. Синодтан зур булмаган субсидия ала, рәсми рәвештә дипломнар (1919–20 дә — якынча 20), гыйльми дәрәжәләр бирә. 1921 нең апрелдә ректор һәм 32 укытучы кулга алынганнан соң ябыла. Академиянең уку процессы һәм фәнни эшчәнлегенә үсешендә аның ректорлары — Григорий (Митькевич) (1844–51), Агафангел (Соловьёв) (1856–57), Иоанн (Соколов) (1857–64), Никанор (Бровкович) (1868–71), А.П.Владимирский (1871–95) зур роль уйный. Антоний (Храповицкий) (1895–1900) ректор булган елларда академиядә студентлар саны 3 тапкыр арта, хәтта башкала семинарияләрен тәмамлаучылар да килә башлый. Соңгы ректор, Анатолий (Грисюк) (1913–21), 3 елга ирегәннән мәхрүм ителә (заңсыз дини эшчәнлеге өчен).

К.р.а. оештырылганнан соң тиз арада зур фәнни үзгәргә әверелә. Академия галимнәре үз эшчәнлекләрен төрле юнәлешләрдә — дин

белеме (А.М.Бухарев, И.Я.Добротворский, М.И.Богословский, Е.А.Будрин, Н.Я.Беляев, А.Ф.Гусев, Антоний (Вадковский), П.А.Юнгер, Д.В.Гусев һ.б.), чиркәү хокукы (И.С.Бердников, Н.В.Петров), Библия тарихы (Я.А.Богородский), чиркәү археологиясе (Н.Ф.Красносельцев, А.А.Дмитриевский), византология (Ф.А.Курганов), раскольниклык хәрәкәте (Н.И.Ивановский), философия (В.А.Снегирёв, В.И.Несмелов), филология (И.Я.Порфирьев, А.А.Царевский) буенча алып баралар. 1854 тә академиягә Соловки монастыре китапханәсенен бирелдүе тарихи тикшеренүләренң шактый дәрәжәдә үсешенә сәбәпче була, анда күп санда иске кулъязма һәм басма китаплар, грамоталар саклана. Академияне тәмамлаган А.П.Щапов рус чиркәү тарихының академик мәктәбен төзи; 19 йөзнен 2 нче яртысында П.В.Знаменский мәктәбе нигезләнә (Ф.В.Благовидов, И.М.Покровский һ.б.), Вселенский соборлар эшчәнлегә һәм «Стоглав»ның рус теленә фәнни тәржемәләре эшләнә, алардан дин белгечләре һәм тарихчылар хәзергә көндә дә файдаланалар. Миссионерлык бүлекләре, көнчыгыш телләре һәм диннәре кафедраларын оештыру нәтижәсендә академия башкаладан читтә дә Шәрәкьне ойрәнүче эре үзәккә әверелә, бигрәк тә 1855 тә Казан ун-тының Көнчыгыш разряды С.-Петербург ун-тына күчерелгәннән соң, К.р.а. дә татар телен укыту һәрвакыт югары дәрәжәдә алып барыла. 19 йөзнен 2 нче яртысында — 20 йөз башында ислам, татар һәм гарәп тел белемнәре буенча фәнни эшләре Н.И.Ильминский, Е.А.Малов, М.А.Машанов, Н.П.Остроумов, П.К.Жузе, Я.Д.Коблов һ.б. дөвам итә, аларның ачыктан-ачык миссионерлык, исламга каршы юнәлештәгә хезмәтләре югары фәнни дәрәжәсә б-н аерылып тора. Миссионерлык фәннәрен ойрәнүче студентларның курс эшләре һәм диплом хезмәтләре зур кыйммәткә ия була («Исламга каршы миссионерлык жьенгыклары»нда басылалар). 1911 дән Н.Ф.Катанов житәкчелегендә ислам һәм тюркология буенча тикшеренүләр, башлыча, тел белеме һәм этнографиягә хас төс ала. Академиядә буддизмны, калмыклар һәм бурятлар тарихын һәм этнографиясен ойрәнү мәктәбе зур роль уйный (А.А.Бобровников, Гурий (Степанов), В.В.Миротворцев һ.б.). Академияне тәмамлаучыларның күпчелегә дини уку йортларына укытучылар булып китәләр, иң талантлылары академиянең үзәндә доцент һәм профессор дәрәжәләренә ирешәләр. Нәтижәдә аларның күбесе дини дәрәжә ала, зур шәһәрләренң приходларында эшли, дөньяви урта һәм югары уку йортларында Илаһи Канун укыта. Калганнары Халык магарифе министрлыгы оешмаларына хезмәткә күчә, гимназияләр һәм халык уч-шөләрәндә укытучы, инспектор, директор булып эшлиләр. Монахлыкны кабул итүчеләр, кагыйдә буларак, күпмедер вакыттан соң епископ итеп билгеләнә. 20 йөз башында Рус православие чиркәвендә епископлар корпусының биштән бер өлешен К.р.а.н тәмамлаучылар тәшкил итә. Иң күренеклеләре арасында — С.-Петербург митрополитлары Палладий (Раев)

һәм Антоний (Вадковский). 1920–30 елларда академия укытучыларының һәм аны тәмамлаучыларының күпчелегә репрессия корбаннары була, соңрак аларның 20 дән артыгы изгеләштерелә. Академия укытучыларының хезмәтләре башлыча, 1855 тән нәшер ителгән «*Православный собеседник*» акад. ж-лында басыла. 1867 дән ш.у. «*Известия по Казанской епархии*», 1911–16 да «*Инородческое обозрение*» ж-лары чыга. Академия китапханәсендә 20 йөз башында 200 меңләп том исәпләнә. Аның төп фонды 1921 дә Казан ун-ты китапханәсенә, бер өлешә (50 мең томга кадәр) 1995 тә Казан епархия идарәсе китапханәсенә бирелә. 1842 дән К.р.а. Кремльдә Спас-Преображение монастыренда урнаша, аннан соң Зур Проломный урамындагы (хәзергә Бауман урамы) «Казанское подворье» бинасында, 1848 дән — Арча кырында А.И.Песке проекты буенча махсус төзелгән бинага (соңгы классицизм стилиндә парадный портик һәм коридорлар системасы б-н махсус төзелгән бинада, хәзер 6 нчы клиник хастаханә бинасы) күчә. 1918 дән дәрәсләр П хәрәфе сыман төзелгән өч катлы бинада, Иоанн-Предтече монастыренда һәм укытучыларның өйләрендә алып барыла.

Әд.: Б л а г о в е щ е н с к и й А. История Старой Казанской духовной академии. 1797 — 1816. К., 1875; М о ж а р о в с к и й А.Ф. Старая Казанская академия. К., 1877; З н а м е н с к и й П. История Казанской Духовной Академии за первый (дореформенный) период её существования (1842—1870 годы): В 3 ч. К., 1891—92; О с т р о у м о в Н.П. Воспоминания о миссионерском противомусульманском отделе при Казанской духовной академии // Православный собеседник. 1892. Ч. 1; Т е р н о в с к и й С.А. Историческая записка о состоянии Казанской духовной академии после её преобразования. 1870—1892. К., 1892; З а г о с к и н Н.П. Казанские академические пития и вести начала текущего столетия. К., 1897; П о к р о в с к и й И.М. К столетию кафедры татарского языка в духовных учебных заведениях Казани // Православный собеседник. 1900. Ч. 1; В а л е в Р.М. Казанское востоковедение: источники и развитие (XIX — 20-е гг. XX в.). К., 1998; Ж у р а в с к и й А.В. Казанская духовная академия на переломе эпох (1884—1921): Дис. ... М., 2000; И с х а к о в а Р.Р. Духовные учебные заведения как фактор создания педагогического образования в регионе. К., 2001.

Е.В.Литакөв.

КАЗАН РҮХАНИЛАР АКАДЕМИЯСЕ КИТАПХАНӘСӘ. 1842 елда ачыла. Фондның нигезен *Казан руханилар семинариясе китапханәсе*, Рухани училище идарәсенән килгән китаплар тәшкил итә. 1843 ел башына китапханәдә 74 исемдә китап исәпләнә. 1844 кә башка рухани уку йортларынан (Мәскәү, Петербург, Киев академияләре, Томск уч-щесе һ.б.) килгән шундый ук дублет басмалар исәбенә бу күрсәткеч 894 кә (1785 том) житә. Алар арасында М.В.Ломоносов, В.Н.Татищев, Н.М.Карамзин хезмәтләре була. 1850 елларда студентлар китапханәсе ачыла. Башта китапханәдә бары тик укучыларның үз хисапларына алынган вакытлы матбуғат кына була. Шунун өчен дә ул аларның шәхси китапханәсе санала. Соңга таба ул дәрәсләкләр б-н дә тулылана һәм фундаменталь китапханә булып санала баш-

лай. Ел саен академия наширләрдән һәм китап сатучылардан 100–200 китап ала. Сирәк китаплар һәм кулъязмаларны укытучылар чит илләрдән алып кайта, ш.у. андый басмалар букинистлардан сатып алына. Еш кына төрлө оешмалар һәм кешеләр (Вениамин Пущек-Григоревич), (Амвросий Подобедов), (Евгений Болховитинов һ.б.) китапханәгә әдәбиятны бушлай тапшыра. Беренче китаплар академиягә 1844 тә бүләк ителә. 1855 тә С.-Петербург Жәмәгәт китапханәсенән 1514 исемдә китап алына. Берничә ел дөвамьында китапларны Казан архиепискобы Григорий (Постников) та бүләк итә. 1867 дә ул китапханәгә 198 кулъязма һәм иске басма китапларын васыять итеп калдыра. 1866 да аннан соң архиепископ булган Афанасий (Соколов) та шундый ук үрнәк күрсәтә: аның 1348 исемдәгә китабы (2105 том), геогр. карталары китапханәгә күчерелә. Проф. Г.С.Саблуков, В.И.Григоревич, Н.И.Ильминский һ.б. да әлегә матур гамәллә дөвам итәләр. 1855 тә академиягә 1356 дан кулъязма һәм иске басма китап Соловки монастыреннан күчә. Шушы вакытка китапханә Россиядә дини китапларга иң бай китапханә була. 1868 дә Изге Синод күрсәтмәсе нигезендә Соловки китапханәсе бөтенләе б-н академия карамагына күчә. Китапханәнең фондлары турындагы беренче тасвирламаны (1839) бакалавр А.И.Лилов яза. Алга таба шуңа охшаш материаллар «*Православный собеседник*» руханилар академиясе ж-лында яктыртылып бара. Академиянең әйдәп баручы галимнәреннән төзелгән комиссия кулъязмалар һәм иске басма китапларны системага салалар, исемлекләрен төзиләр. Китапханә фондының күп өлешен 16–18 йөз әсәрләре һәм 13–15 йөз кулъязмалары (төп нөсхә һәм күчмәләре) тәшкил итә. Алар арасында: Симеонның «Златоустрий», «Георгий Арматолий хроникасы» («Георгий Арматолий»), «Стоглав», И.Дамаский һәм М.Грек әсәрләре, болгар һәм серб язма ядкәрләре, С.Полоцкийның «Алексей Михайловичның үлемә хәсрәте» («Плачь на кончину Алексея Михайловича»), «Мамай сугышы турында хикәят» («Сказание о Мамаевом побоище»), М.В.Ломоносовның «Бөек Пётр» («Пётр Великий») әсәре, арифметикалар, хронографлар, трактатлар һ.б. бар. 1916 елга китапханәдә рус, Европа, шәрәкь телләрендә 46393 исемдәгә китап (103880 том), 4 меңнән артык кулъязма исәпләнә, күп газета һәм журналлар алдырыла («Вопросы философии», «Русский архив», «Вестник Европы», «Книжные вести» һ.б.). Даними басылган системалы, алфавит тәртибендәгә, хронологик, топографик каталоглар алып барыла. Академия яңа бинага (Арча кырында) күчкәннән соң, китапханә бина кырыена тоташтырып салынган таш йортның (флигель) икенче катына урнаша.

1917 дән соң китапханә таратыла. Әдәбият төрлө оешмаларга, ә Соловки монастыре китапханәсе Узәк тарихи архивка бирелә. 1928 елга аның төп өлешә жәмәгәт китапханәсенә (хәзергә Россия Милли китапханәсе) күчерелә. Аерым басмалар Казан ун-ты, Ка-

зан пед. ун-ты фәнни китапханәсе фондларында һ.б., ә кулъязмалар ТР Милли архивында саклана. Фондның бер өлеше 1990 елларда Казан епархия идарәсенә бирелә.

Әд.: З на м е н с к и й П. История Казанской духовной академии за первый (дореформенный) период её существования (1842–1870 годы): В 3 ч. К., 1891–92; Т е р н о в с к и й С. Историческая записка о состоянии Казанской духовной академии после ее преобразования. 1870–1892. К., 1892; С л у х о в с к и й М. И. Русская библиотека XV–XVII вв. М., 1973; Христианство: Энцикл. словарь. М., 1993. Т. 1.

Г.Г.Габделганиева.

КАЗАН РУХАНИЛАР СЕМИНАРИЯСЕ, 1) Рус Православие чиркәве уку йорты. 1723 елда Казан архиепий славян-латин мәктәбе буларак ачыла, 1733 тә К.р.с. итеп үзгәртелә. 1868 гә кадәр дини катлау балалары өчен гена була, сонрак та укучыларның күп өлешен дини катлау балалары тәшкил итә. Урта дини белем бирә. 18 йөздә укыту украин дини мәктәпләре өчен 17 йөздә ашланган система буенча алып барыла. 18 йөзгә 2 нче яртасында Россиядә иң яхшы семинарияләрнең берсе булып санала. 1798 дә *Казан руханилар академиясе* итеп үзгәртелә, 1818 дә яңадан семинария буларак оештырыла. Дини мәктәпләр реформасы нигезендә 1808 дә укыту программалары гомуи белем биру характерында була, 1842 елгы реформа барышында алар тагын да ныгытыла.

1890 нан К.р.с.нә ел саен Казан укытучылар семинариясен тәмамлаган берничә керәшен татар, чуаш һәм мари кабул ителә башлый. К.р.с.нең төп бурычы Казан епархияләре өчен дин әһелләре әзерләү була, семинарияне иң яхшы тәмамлаучыларны дини академияләргә жиберәләр, күпчелеге университетларга укырга керә һәм гражданлык хезмәтендә эшли башлый. Алар арасында медицина белгечләре А.А.Соколовский, М.Ф.Кандаратский, геолог А.В.Нечаев, механика белгече Н.Г.Четаев, чуаш тарихчысы, этнограф, жәмәгать эшлеклесе Н.В.Никольский, мари этнографы, тарихчы, тел белгече В.М.Васильев, кытайлар тарихын һәм мәданиятен өйрәнүче белгеч Палладий (Кафаров) һ.б. була. К.р.с. 1918 нең гыйнварында чиркәүнең дөүләттән аерылуы һәм бинасы конфискацияләну сәбәпле эшен туктата. Баш-

Казан руханилар семинариясе һәм Гостинный дворның бер өлеше. 1830 еллар. В.С.Тулин офорты.



Казан руханилар семинариясе. 20 йөз башы фоторәсемә.

та Фёдор монастырьнда урнаша, 1735 тән Воскресенский урамындагы (хәзерге Кремль урамы, Казан ун-тының геология ф-ты) бинаны били. К.р.с.нең биналар комплексы — классицизм архит-расы истәлегә. Шөһәрнең үзәк өлешендә, Петропавел соборына якын урнашкан. Ике катлы кирпич корпуслар аркалар б-н тоташтырылган ябык ишегалды системасын тәшкил итә. Бинаның беренче катлары 1740 елларда төзелә, комплекстың заманча тышкы күренеше 1867 елгы үзгәртеп корулардан соң арх. П.А.Солнцев проекты буенча яңадан торгызыла. 2000–04 елларда семинария комплексы реконструкциялә. 2) Рус Православие чиркәвендә дөүләтнеке булмаган югары уку йорты. 1997 елда ачыла, 80 ләп укучы укый, 30 укытучы, ш.и. 5 фән д-ры, 11 фән. канд-ты эшли.

Е.В.Липаков, С.Г.Персова.

КАЗАН РУХАНИЛАР СЕМИНАРИЯСЕ КИТАПХАНАСӘ. Фундаменталь, укучылар һәм уку китапханәләрен үз эченә ала. Беренчесенә төп өлешен 1733 елда Л.Канашевич семинариягә бүлүк иткән дини тагдымат әсәрләре жьелмасы тәшкил итә. Башта китапханә иганәчелек хисабына тулылана. Алга таба китаплар сатып алына башлый. Алар китапханәгә шу. хөкүмәт кушуы буенча да жиберелә. 1792 дә китапханәдә рус, латин, грек, немец, француз телләрендә 1370 исемдәге, 1818 дә — 3500 дини, тарихи, фәлсәфи һ.б. 16–18 йөзләр китаплары исәпләнә. Алга таба фондлар кыскартыла: архиепископ Филарет боерыгы б-н китапларның эчтәлегә тикшерелә һәм «яраксыз» әсәрләр (Вольтер һ.б.) юк ителә. 1842 дә Казан руханилар академиясе китапханәсенә 52 исемдәге китап (286 том) тапшырыла. 1850 дән укуда яңа дәресләр кертелү сәбәпле, аларны әдәбият б-н тәмин итү максатында китапханә фондын баету өчен акча күбрәк бирелә башлый. 1854 тән рус расколы (Россиядә 17 йөздә барлыкка килгән һәм чиркәүгә каршы булган дини-ижтимагий хәрәкәт) тарихы укытыла башлагач, раскольниклардан тартып алынган китап һәм кулъязмалар да китапханәгә тапшырыла. 1898 дә китап-

ханәдә 4819 исемдә кулъязма һәм басма хезмәт (11956 том) исәпләнә, аларның 4526 сы — китап, 52 се Львов, Вильно, Киев, Мәскәү һ.б. шөһәрләрдә басылган «Острог библиясе» («Острожская библия», 1851), «Псалтырь» (1598, 1652, 1657), «Апостол» (1623), «Требник» (1647), «Инжил» («Евангелие», 1648, 1651), «Часослов» (1652) кебек иске басма китаплар; 107 се журнал (аларның 30 ы дини һәм 77 се дөньяви, 13–16 йөзләргә караган 78 кулъязма; 56 сы — атлас һәм карталар. Жьелмадагы әсәрләрнең 1645е — дини китаплар, 1082 се тарихи, 246 сы — фәлсәфи, 196 шары — математикага һәм географиягә караган, 674 е — әдәби әсәрләр һ.б. Иң борынгы китап — Э.Роттердамский мөхәррирлегендәге «Яңа гәһәд» («Новый завет», Базель, 1516) китабы. Китаплар 6 бүлеккә таратыла: фәнни-дини, фәлсәфи, тел, тарихи, филол., тел белеме. Өстәмә 7 нче бүлектә химиягә, мед., хокук һ.б. фәннәргә караган әдәбият туплана.

Укучылар китапханәсе бары тик уку китапларынан гына жьела, һәм ул өч бүлектән: түләүсез, пансионерлар һәм сауат булган әдәбияттан тора. Аның беренчесе *Казан архиепий славян-латин мәктәбендә* барлыкка килә, аңа китаплар Изге Синод боерыгы б-н жиберелә. Сауат китапханәсе 1797 дә оеша. Китаплар семинариянең житеш тормышта яшәүче укучыларына, дини оешмаларга (Казан епархиясенә чиркәү китапханәләренә һ.б.) сатыла. Пансионерлар китапханәсе 1886–87 уку елында ректор Н.Т.Каменский тәкъдиме б-н оеша. Әдәбият пансиондагы укучылар акачына сатып алына. 1886 да анда 58 исемдәге китап (623 том) исәпләнә. Уку китапханәсен 1808 дә архиепископ П.Зернов оештыра. Семинария укучылары һәм укытучыларыннан тыш, акча (40 сумнан 100 сумга кадәр) түләп шөһәр кешеләре дә йөри. Фондлар сатып алынган китаплар һәм иганә ярдәме б-н тулылана. 1818 гә китапханәдә рус телендә 522 исемдә китап исәпләнә. Алар арасында М.В.Ломоносов хезмәтләре, Н.И.Новиковның «Борынгы вивлиофика» («Древняя вивлиофика») әсәре, «Россия дөүләте география сүзлегә» («Географический словарь Российского государства»), «Дөнья сәяхәтчесе» («Всемирный путешественник») һ.б. була. 1821 дә китапханә ябыла. 1834 тә яңадан оештыру омтылышы унышсыз тәмамлана.

Китапханә семинариянең төп бинасының икенче катында урнаша. Китапханәче һәм аның ярдәмчеләре семинария укытучылары арасынан билгеләнә. 1871 гә кадәр хезмәт хакы түләнә. Семинария ябылганнан соң китапханә фондлары төрле оешмаларга таратыла. Аерым китаплар Казан ун-ты фәнни китапханәсендә саклана.

Әд.: Б л а г о в е щ е н с к и й А. История старой Казанской духовной академии (1797–1818). К., 1875; Библиотека при Казанской духовной семинарии: Краткий ист. очерк. К., 1889; Систематический каталог фундаментальной библиотеки Казанской духовной семинарии. К., 1889.

Г.Г.Габделганиева.

КАЗАН САКЛАУ БҮЛЕГЕ, Казан губернасында яшерен полиция органы. Полиция департаментының 1902 ел, 12 август циркуляры

күрсәтмәсе нигезендә Казан эзләү бүлгеге буларак оештырыла, шул ук департаментның 1903 ел 13 февраль циркуляры б-н К.с.б. итеп үзгәртелә. Дәүләт иминлеген тәмин итү һәм жәмәгать тәртибен саклау максатында сәяси эзәрлекләү б-н шөгылләнә. К.с.б. тарафыннан жыелган материаллар буенча *Казан губернасының жандармнар идарәсе* аерым революционерларны һ.б. ышанычсыз затларны кулга ала, сәяси оешмалар турында сорау алулар уздыра. Бүлек канцеляриядән, яшерен һәм эзләү бүлекләреннән тора. «Шикле затларны читтән күзәтүче» махсус агентура: «тикшерелә торган тиралектәге» шымчылар һәм яшерен агентлар — хәбәр итүчеләр һәм провокаторлар тота. Россия Эчке эшләр министрлыгының Полиция департаментына буйсына. Шул ук департаментның 1913 нең 9 маенда чыгарылган циркуляры б-н бетерелә.

Әд.: Ерошкин Н.П. История государственных учреждений дореволюционной России. М., 1983; Перегудова З.И. Политический сыск в России (1880–1917 гг.). М., 2000.

Е.Б.Дологов.

КАЗАН САРАЙ ИДАРАХАНӘСЭ (Казан сарае, Казан һәм Мишәр сарае), 16 йөзнен 2 нче яртысында — 18 йөз башында Рус дәүләтенен хөкүмәт учреждениесе. Элеккеге Казан, Әстерхан һәм Себер ханлыклары жирләре б-н идарә итү өчен оештырыла. Шулай ук Түбән Новгород өязе һәм Мишәр жирләре дә (1587 елга кадәр) идараханә карамагында була. Адм., финанс һәм мәхкәмә эшләре б-н идарә итә, жирле хакимиятне күзәтчелектә тота, рус булмаган халыклардан ясак жыю һ.б. б-н шөгылләнә. 17 йөздә элеккеге Әстерхан ханлыгы шәһәрләре — Илчелек, Себер тер-ясе — Себер (1637) идараханәләре карамагына күчә. Урта һәм Түбән Идел буйлары төбәкләре б-н Казан, Урал алды К.с.и. нә буйсынуа кала. Казан губернасы төзелгәннән соң бетерелә (1708).

Әд.: Садилов П.А. Очерки по истории опричнины. М.—Л., 1950.

КАЗАН СӘНӘГАТЬ УЧИЛИЩЕСЕ, Халык мәгарифе министрлыгы карамагындагы уку йорты, 1897 нең 10 сентябрендә Николай II нән 1896 ел 23 май Фәрманы нигезендә ачыла. Урта махсус белем биргән урта химия-технол. уч-шесен һәм «түбән» (һөнәри) механика, химия-технол. (1898 дән), төзелеш (1899 дән) уч-шеләрен үз эченә ала. Урта уч-щегә реаль уч-шесен 5 сыйныфын тәмамлаган малайлар кабул



Казан сәнәгать училищесе бинасы. Арх. К.С.Олешкевич. 1901. Хәзерге күренеше.

ителә; уку срогы 4 ел тәшкит итә, тәмамлап чыгучыларга инженер ярдәмчесе квалификациясе һәм технол. ин-тына укырга керү хокукы бирелә. «Түбән» (һөнәри) уч-щегә өзә уч-шесенен һәм шәһәр башлангыч мәктәбенен ике классын тәмамлап керәләр; өч еллык укудан соң, производствода мастерлар, техниклар, десятниклар, прораблар булып эшлеләр. Уку түләүле була, шулай да күп укучылар земство һәм шәһәр идарәсе стипендиясе алалар. 1899–1918 дә 1 меңнән артык белгеч эзерләнә, шәхси эшмәкәрләрдә яланып, земство һәм шәһәр учреждениеләрендә техниклар булып эшлеләр; 100 дән артык кеше белем алуны югары уку йортларында давам итә. 1901–04 тә «түбән» химия-технол. уч-шесендә С.М.Киров укый. К.с.у.нең укытучылар персоналы югары белемле тәжрибәле белгечләрдән тора (С.В.Бечко-Друзин, И.И.Брюно, К.С.Олешкевич, Н.М.Пауткин һ.б.). 1917 дә К.с.у. Казан политехник уч-шесенә үзгәртелә. 1918 дә Казан коммерция уч-шесе б-н Казан политехник техникумына кушыла; 1919 да аның жирлегендә Казан политехник ин-ты оеша. Училище арх. К.С.Олешкевич проекты буенча 1897–1901 дә төзелгән бинасының комплексында урнашкан (хәзер Казан технол. ун-ты корпусларының берсе).

КАЗАН СӘУДӘ-ИКТЫСАД ТЭХНИКУМЫ, РФ Иктысад һәм сәүдә министрлыгының урта һөнәри уку йорты. 1971 елда Казан совет сәүдә техникумы буларак оештырыла. 1992 дән хәзерге исемдә. Жәмәгать туклануы пр-тиеләренә, сәүдә оешмаларына кадрлар эзерли. Белгечлекләр: коммерция, менеджмент; жәмәгать туклануында хезмәт күрсәтүне оештыру; жәмәгать туклануы продукцияләре технологиясе; куллану товарларының сыйфат экспертизасы; иктысад һәм бухгалтерлык исәбе. Укыту көндәзге һәм читтән торып уку формасында үлпә барыла; өстәмә белем биру бүлгеге бар. 2010 да 1100 дән артык кеше (көндәзге бүлектә — 900, читтән торып уку бүлегендә — 250, ши. түләүле тәртиптә 430 студент укый); укытучылар саставы 49 кешедән тора. Техникум ачылганнан бирле 10 меңнән артык белгеч эзерләп чыгарыла. 23 уку бүлмәсе һәм 3 лаб-ясе булган уку бинасы, тулай торагы бар.

КАЗАН СӘУДӘГЭРЛӘРЭ СТАРОСТАЛЫГЫ, Казан губернасы сәүдәгәрләренәң үзидарә органы. 1727 елда хөкүмәт вазифаларын башкаручы Сенат тарафыннан 1724 нең 30 декабрендә кабул ителгән фәрман нигезендә оештырыла. Старосталар ел саен сәүдәгәрләр жәмгыятьләре әгъзаларыннан, русларда һәм татарларда аерым сайлана. Татар һәм рус сәүдәгәрләре жәмгыятьләре фәкәт үз жәмгыятьләре эшләре б-н генә шөгылләнәләр. Аларның вазифасына сәүдәгәрләрнең ганлә исемлеген төзү, Сәүдәгәрләр жәмгыятенә кабул итү һәм аннан чыгару, казнага кергән салым-жыемнарны бүлү, ятимнәр мәхкәмәсендә әгъза буларак катнашу керә. Кандидатураларны губернатор раслый. Сәүдәгәрләр старостасы вазифасы 1918 дә БУБК һәм ХКСның 1917 ел 10 ноябрь Декреты нигезендә бетерелә.

Чыг.: Полное собрание законов Российской империи. Собр. 1. СПб., 1830. Т. 7; Собрание узаконий и распоряжений рабочего и крестьянского правительства. П., 1917. № 3.

Л.М.Айнетдинова.

КАЗАН СӘУДӘГЭРЛӘРЕНЕҢ ЫЗАРА ЯРДЭМЛЭШҮ ЖӘМГЫЯТЭ, иганәчелек оешмасы. 1898 елның мартында оештырыла. Әлеге жәмгыятьне булдыру мәсьәләсе берничә тапкыр күтәрелә: 1889 да Казан сәүдәгәрләре жәмгыяте жылышында Казанның 2 нче гильдия сәүдәгәре И.Я.Поплавский белдерүе буенча, 1894 тә И.В.Рябчиков тәкъдиме б-н тикшерелә (мәсьәләне тагын да жен-текләбрәк тикшерергә карар кылына). Жәмгыять составына оештыручы, хокукый, шәрәфле һәм иганәче әгъзалар керә. Максаты — жәмгыять әгъзаларына матди һәм мед. ярдәме күрсәтү, картайган һәм бөлгенлеккә төшкән әгъзаларга, ятим балаларга ярдәм итү. Жәмгыять акчасы әгъзалык кертеме һәм иганә исәбенә туплана. 1917 дән соң таркала.

Л.М.Айнетдинова.

КАЗАН СЕЛЭКЦИЯ СТАҢЦИЯСЕ, 1935 елда Югары Идел селекция үзәге б-н Татарстан агрохимия станциясен берләштерү нәтижәсендә оеша. 1937 дә СССР ХКСның «Авыл хужалыгы культуралары орлыкларын яхшырту буенча чаралар турында» карары нигезендә ТАССР Игенчелек халык комис-тының Казан дәүләт селекция станциясе итеп үзгәртелә. Агротехника һәм селекция өлкәсендә тикшеренүләр б-н, шу.у. район орлыкчылык хужалыкларының орлыкчылык участоклары өчен төп кыр культуралары — бөртек-леләр, бөртекле-кузаклылар, майлы, күпшөл-лык үләннәнчә элита орлыкларын житеш-терү б-н шөгылләнә. к. *Татарстан авыл хужалыгы фәнни-тикшеренү институты*. Станциядә 1935–36 да язгы бодайның «Альбидум 04749», «Альбидум 04815» (Г.И.Попов) сортлары, «Эритросперум 01630», «Ферругенеум 02055» (З.Г.Рязанова) сортлары үрнәкләре булдырыла. 1936 да клеверның «Казан 1», 1937–42 дә люцернаның «Казан 36», «Казан 64/95» (Ж.Х.Шәрәф), карабодайның «Казан» (А.Ф.Шубина), тарының «Казан 506» (Е.П.Ивенина), мөкнәч «Татарстан» (А.А.Абдулганиев), арышның «Казан» (Е.Н.Борисова, Х.Х.Байчурова), 1945–46 да тарының «Казан 176», «Казан 430» (Г.И.Попов), арпаның «Казан 6/4» (Ш.В.Вәлиев, П.С.Зубков), бәр-рәңгенәң «Казан» (А.Ф.Демидович, З.А.Лапаева), тимофеевканың «Казан» (Ж.Х.Шәрәф, Ф.М.Киселёв), чиянең «Минзәл» (А.М.Тверетин, А.С.Вологина, Г.И.Розанова), алма-гачның «Волжское», «Казан», «Урожайное» (Г.И.Розанова) сортлары районлаштырыла. Икеемлык виканың селекциясе буенча эшләр алып барыла (печән уңышы 1 та дан 90 ц).

К.с.с.ндә А.П.Мосолов, П.М.Тихонов, Г.И.Попов, А.С.Кротов, С.С.Ильин, А.А.Жи-ханшин эшлеләр, соңыннан алар Татар-стан а.х. фәне үсешенә нигез салалар; а.х. культуралары агротехникасы буенча һ.б. тик-шеренүләр давам иттерелә. «Кыр культураларын ашлау» («Удобрение полевых культур», С.С.Ильин, 1940), «Татарстан АССР да кыр культуралары агротехникасы» («Агротехника полевых культур в Татарской

АССР», 1952), «Бөртекле-кузаклы культураны итү» («Возделывание зернобобовых культур», А.А.Жиһаншин, В.З.Шәкүров, 1953), «Май культуралары» («Масличные культуры», Н.П.Косов, Х.Х.Рәмиев, З.А.Лапаева, 1952) китаплары басыла. 1956 да яңа оештырылган Татарстан республика а.х. тәжрибә станциясенә кушыла.

К.с.с. житәкчеләре: М.Ә.Әхмәтшин (1935–36), Соколов (1936–37), Н.К.Родыгин (1937–38), А.А.Косушкин (1938–46), П.С.Зубков (1946–50), С.З.Әхмәров (1950–53), М.Я.Кәримов (1954–56).

Әд.: Татарскому научно-исследовательскому институту сельского хозяйства — 50 лет. К., 1971.

А.А.Жиһаншин, И.Н.Афанасьев.

КАЗАН СОВЕТ ТӨЗЕЛЭШЕ ИНСТИТУТЫ, РСФСР УБК югары уку йорты. 1931 елның 6 маенда Казан ун-тының совет төзелеше һәм хокукы ф-ты жирлегендә ачыла. Идел һәм Урал буе, Кыргыз, Казакъстан республикаларындагы совет учреждениеләре өчен кадрлар әзерли. Уку вакыты — 3 ел, ел саен 100–150 кеше тәмамлый. Ин-тны тәмамлаучылар 3 төрле белгечлек нигезендә сәнәгать, авыл хужалыгы б-н идарә итү органнарына, партия һәм совет кадрлары системаларына эшкә жиберелә.

РСФСР УБКның 1936 ел 26 июнь карары нигезендә ябыла, студентлар һәм укытучылар Казан юридик ин-тына күчерелә.

КАЗАН СОВЕТ ЭШЧЕ-КРӘСТИЯН РЕСПУБЛИКАСЫ, Казан губернасындагы вакытлы дәүләт берләшмәсе. 1918 елның февралендә ахырында Эшче, солдат һәм крастиян депутатларының Казан Советы тарафыннан 1918 елның 1 мартында Казан губернасы һәм аның күрәшсендә өлкәләр территориясендә татар милли дәүләте — *Идел-Урал Штатын* булдыру турында игълан итәргә ниәтләгән татар милли-демократик хәрәкәт башлыкларына каршы көрәш барышында оештырыла. Казан Советы 1918 елның гыйнварында *Идел-Урал төбәге Советлары съездын* чакыра һәм халыкларның Идел-Урал Совет Республикасы формасындагы үзбилгеләнүе турындагы резолюция б-н килешмиçә, Идел-Урал Штатына каршы К.С.Э.-К.Р. оештырырга тәкъдим итә (к. *Болак арты республикасы*). Аның адм. үзәге Казан була. Казан Советына кергән партияләренң килешүе буенча, республиканың дәүләт структуралары — Халык Комиссарлары Советы һәм халык комиссариатлары оештырыла, ХКС рәисе итеп Я.С.Шейнкман сайлана, халык комиссариатлары житәкчеләре раслана: эчке эшләр — В.И.Мохов, жир эшләр — К.М.Шнуровский, азык-төлек — Я.С.Шейнкман, юллар — И.О.Аносов, сәүдә һәм сәнәгать — А.И.Карпов, финанс — В.Н.Скачков, хезмәт — С.М.Брауде, милләт эшләр буенча — С.С.Сәетгалиев һ.б. Татар-Башкорт Совет Социалистик Республикасы турында ниғезләмә игълан ителгәч (март) һәм гомум-мөселман оешмалары эшчәнлегә тыелгач (апр.-май), бу республиканың кирәге калмый. И.Р.Таһиров фикеренчә, Казан Советы житәкчеләре Россиянең төзелеш принцибын күз алларына китерә алмыйлар һәм федера-

ция идеясен кабул итмиләр, әмма ничек кенә булса да Штат идеясен башка бер милләтсез идея — бары тик кәгазьдә генә яшәүче К.С.Э.-К.Р. б-н алыштырырга теллиләр. 1918 елның 16 маенда Казан губерна Советы башкарма ком-ты карары б-н бетерелә («Совет властеның бер генә органы да андый республиканы игълан итмәде»), аның хакимият вәкаләтләре Казан Советына тапшырыла.

Әд.: Тагиров И.Р. История национальной государственности татарского народа и Татарстана. К., 2000.

Р.В.Шайдуллин.

КАЗАН СОЦИАЛЬ-ЮРИДИК ИНСТИТУТЫ, дәүләти булмаган югары уку йорты. (2004 елдан социаль белем бирү академиясе). 1993 тә Урта һөнәри белем бирү фәнни-тикшеренү ин-ты жирлегендә оеша. Аның б-н берлектә бердәм фәнни һәм укыту комплексы төзи. Укыту юриспруденция, социаль хезмәт, маркетинг, жәмәгәтчелек б-н багланьшылар, психол., пед. һәм психол., махсус психол., культурология, социаль эш, персонал б-н идарә итү белгечлекләре буенча алып барыла. Институт каршында коллият — урта һөнәри уку йорты эшли. 2010 да көндәзгә бүлектә якынча 1,5 меңләп, читтән торып уку бүлегендә 3,4 мең чамасы; коллиятта 200 гә якын студент (барысы да — түләүле формада) укый; укытучылар коллективында 150 кеше, ш.и. 12 фән. д-ры һәм 59 фән. канд-ты, аспирантура эшли. Ректоры Г.В.Мөхәммәтжанова (1993 тән).

КАЗАН СӨЛГЕСЕ, Казан татарларының укалап чигелгән традицион йола сөлгесе. Гадәттә туйларда бүлек ителгән һәм, кадерле, затлы әйбер буларак, башлыча, бай шәһәр татарлары көнкүрешендә кин таралган. Формасы һәм бизәге буенча катлаулы һәм ачык төслә К.с. татар йортының интерьерын баеткан, аларны йортларның бүлмә такталарына һәм тәрәзә араларындагы диварларга элгәннәр. Алар Казан (Иске һәм Яңа татар бизәләр) һәм якын-тирә авыллардагы осталар тарафыннан, башлыча, сорау буенча эшләнгәннәр; югары сәнәгатьле сыйфатлары булу сәбәпле кин танылганнар һәм татарлар яшәгән төбәкләрдә таралганнар (Идел буе — Урал, Себер). Сакланып калган үрнәкләренң эшләнү вакыты 18 йөз ахыры — 20 йөз башы б-н күрсәтелә. Очлары киң, озынлыгы 3 м га якын ак, тыгыз, ефәксыман сөлге тукымасы алтын һәм көмеш жеп б-н чигү (к. *Укалап чигү*), ак һәм төрле төстәге жепләр б-н тамбурлап һәм шомача чигү (к. *Чигү*) б-н бизәләр; еш кына баш-башларына яки теңше каймалы чит-читләренә чуллар, чачаклар, ефәк, ука тасмалар, басма бизәклә аеллар (к. *Басма*), металл жептән үрелгән пружина ялтывавыклар һәм бизәкнең башка элементлары өстәләр. Соңрак кәнитил (спираль рәвешендә үрелгән алтын яки көмеш жеп) б-н чигү популярлаша, күбрәк кыйммәтле ефәк (сирәк кенә киже-мамык) жепләр б-н (мулина, гарес) чигеләр. К.с.нең борынгы үрнәкләрендә оч бизәкләре ян-ягында ике тар кайма, уртада кин буй рәвешендә урнашкан. Аларга уңыш һәм мулык символы — «тормыш агачы» мотивы б-н бәйлә чәчәк бәйләмә хас. 19 йөз уртасыннан К.с. очларындагы ян-як каймалар бетере-



Казан сөлгеләре. Үрнәкләр. Киндер. Ефәк, ука, алтын һәм көмеш жепләр. Укалап чигү. 19 йөзнен 2 нче яртысы. ТР Милли музейе.

лә, чәчәк бәйләмнәре тагын да катлаулана, детальләштерелә, төсләр төрле төсмерләр палитрасы б-н баегтыла. Букет геральдикасыннан башка берничә чәчәк бәйләмәннән торган композицияләр дә файдаланыла. 19 йөзнен 2 нче яртысында — 20 йөз башында традицион чәчәк бәйләмнәре композицияләрен сөлге очларының барлык мәйданын алып торучы чәчәк-үсемлек бизәкләре алмаштыра; асимметрия барлыкка килә, кош, күбәләк, умарта корты, сурәтләре бизәк рәвешендә кулланыла. 20 йөз башыннан К.с. әкрәнлән көнкүрештән төшп кала, аларның урынын кызыл-ак төстәге ойдә сугылган йола сөлгеләре ала. К.с. бүлек һәм сүвенир эшләнмә буларак житештерү 1980 елларда Казан тегү ф-касында һәм Халык нәфис кәсепчеләге комбинатында, 1990 елларда «Туран Арт» милли мәдәният үзәге фонды остаханәләрендә (Казан), «Казан ойдә эшләнүчеләр комбинаты» ЖЧЖ дә, халык осталарының һәм проф. рәссамнар әсәрләре үрнәкләрендә яңара (М.З.Бикбулатова, Ф.Калмурзина, А.Кудряшова, С.Д.Кузьминых, Л.Фәхсетдинова, Т.Чудовичева һ.б.). К.с.нең югары зәвыклы сәнәгать үрнәкләре Россия халыкларының этнография музейендә (С.-Петербург), ТР Милли музейендә, ТР Дәүләт сыңлы сәнәгать музейендә, «Казан» милли мәдәният үзәгенң Милли мәдәният музейендә, Уфа, Касыйм, Чистай, Сарапул һ.б. шәһәрләр музейларында саклана.

Әд.: В а л е в Ф.Х. Орнамент казанских татар. К., 1969; шу л у к. Народное декоративное искусство Татарстана. К., 1984; шу л у к. Татарский народный орнамент. К., 2002; В а л е в а - С у л е й м а н о в а Г.Ф. Декоративное искусство Татарстана (1920-е — начало 1990-х гг.). К., 1995.

Г.Ф. Вәлиева-Сөләйманова.

КАЗАН СӨТ КОМБИНАТЫ, азык-төлек житештерү сәнәгәте пр-тиесе. Тарихы 1929

елдан, Казан үзәк сөт пункты (Островский урамы) төзелә башлаган чордан килә; пункт 1932 дә файдалануга тапшырыла, 1935 тә Казан шәһәр сөт 3-дү итеп үзгәртелә. Үзәк сөт пунктының төп инвентаре товар үлчәүләре, кабул итү баклары һәм металл ванналар, агач чаннар, 2 кул сепараторы, пастеризаторлар, май язгыч һәм май эшкәртү жайланмасыннан гыйбарәт була; пар казаны куела. Сөт пункты тәүлеккә 15 т сөт эшкәртү куәтенә ия булып, беренче чиратта хастаханәләренә һәм балалар учреждениеләрен продукция б-н тәмин итә (сөтнең бер өлешеннән май язгыла, каймак һәм эремчек эшләнә). Технологик процесс, башлыча, кул көчә б-н башкарыла. Чимал республиканың тирә-яктагы 8 районнан китерелә. 1936 да завод нәтижәләре күзгә ташып, 1937 да завод нәтижәләре күзгә ташып, 1938 да завод нәтижәләре күзгә ташып, 1939 да завод нәтижәләре күзгә ташып, 1940 да завод нәтижәләре күзгә ташып, 1941 да завод нәтижәләре күзгә ташып, 1942 да завод нәтижәләре күзгә ташып, 1943 да завод нәтижәләре күзгә ташып, 1944 да завод нәтижәләре күзгә ташып, 1945 да завод нәтижәләре күзгә ташып, 1946 да завод нәтижәләре күзгә ташып, 1947 да завод нәтижәләре күзгә ташып, 1948 да завод нәтижәләре күзгә ташып, 1949 да завод нәтижәләре күзгә ташып, 1950 еллар башында пр-тиедә суыту һәм пластинкалы пастеризацияләү-суыту жайланмалары, яна буын сепараторлар, шешәләргә бүлелә салу машинасы эшкә жигелә. 1953 тә сөт продукциясе житештерү сугышка кадәрге күрсәткеләрдән 10 тапкыр күбрәк күләмгә житә һәм 60 мең т дан арта. 1959 да тәүлеккә 100 т сөт эшкәртү куәтенә ия яна сөт 3-дү төзелә һәм файдалануга тапшырыла (акад. Арбузов ур.). 1960 та Казан шәһәр сөт 3-дү К.с.к. итеп үзгәртелә, 1960–70 елларда анда 426 берәмлек нәтижәләре күзгә ташып, 1961 да завод нәтижәләре күзгә ташып, 1962 да завод нәтижәләре күзгә ташып, 1963 да завод нәтижәләре күзгә ташып, 1964 да завод нәтижәләре күзгә ташып, 1965 да завод нәтижәләре күзгә ташып, 1966 да завод нәтижәләре күзгә ташып, 1967 да завод нәтижәләре күзгә ташып, 1968 да завод нәтижәләре күзгә ташып, 1969 да завод нәтижәләре күзгә ташып, 1970 да завод нәтижәләре күзгә ташып, 1971 да завод нәтижәләре күзгә ташып, 1972 да завод нәтижәләре күзгә ташып, 1973 да завод нәтижәләре күзгә ташып, 1974 да завод нәтижәләре күзгә ташып, 1975 да завод нәтижәләре күзгә ташып, 1976 да завод нәтижәләре күзгә ташып, 1977 да завод нәтижәләре күзгә ташып, 1978 да завод нәтижәләре күзгә ташып, 1979 да завод нәтижәләре күзгә ташып, 1980 да завод нәтижәләре күзгә ташып, 1981 да завод нәтижәләре күзгә ташып, 1982 да завод нәтижәләре күзгә ташып, 1983 да завод нәтижәләре күзгә ташып, 1984 да завод нәтижәләре күзгә ташып, 1985 да завод нәтижәләре күзгә ташып, 1986 да завод нәтижәләре күзгә ташып, 1987 да завод нәтижәләре күзгә ташып, 1988 да завод нәтижәләре күзгә ташып, 1989 да завод нәтижәләре күзгә ташып, 1990 да завод нәтижәләре күзгә ташып, 1991 да завод нәтижәләре күзгә ташып, 1992 да завод нәтижәләре күзгә ташып, 1993 да завод нәтижәләре күзгә ташып, 1994 да завод нәтижәләре күзгә ташып, 1995 да завод нәтижәләре күзгә ташып, 1996 да завод нәтижәләре күзгә ташып, 1997 да завод нәтижәләре күзгә ташып, 1998 да завод нәтижәләре күзгә ташып, 1999 да завод нәтижәләре күзгә ташып, 2000 да завод нәтижәләре күзгә ташып, 2001 да завод нәтижәләре күзгә ташып, 2002 да завод нәтижәләре күзгә ташып, 2003 да завод нәтижәләре күзгә ташып, 2004 да завод нәтижәләре күзгә ташып, 2005 да завод нәтижәләре күзгә ташып, 2006 да завод нәтижәләре күзгә ташып, 2007 да завод нәтижәләре күзгә ташып, 2008 да завод нәтижәләре күзгә ташып, 2009 да завод нәтижәләре күзгә ташып, 2010 да завод нәтижәләре күзгә ташып, 2011 да завод нәтижәләре күзгә ташып, 2012 да завод нәтижәләре күзгә ташып, 2013 да завод нәтижәләре күзгә ташып, 2014 да завод нәтижәләре күзгә ташып, 2015 да завод нәтижәләре күзгә ташып, 2016 да завод нәтижәләре күзгә ташып, 2017 да завод нәтижәләре күзгә ташып, 2018 да завод нәтижәләре күзгә ташып, 2019 да завод нәтижәләре күзгә ташып, 2020 да завод нәтижәләре күзгә ташып, 2021 да завод нәтижәләре күзгә ташып, 2022 да завод нәтижәләре күзгә ташып, 2023 да завод нәтижәләре күзгә ташып, 2024 да завод нәтижәләре күзгә ташып, 2025 да завод нәтижәләре күзгә ташып.

линария өчен корт, коры сөт ярымфабрика-ты житештерү технологиясен эшләп, аны производствода файдалануга кертәләр; бу продуктлар 1968 дә СССР ВДНХсында Сөт продуктарының яна төрләре павильонында күрсәтелә, 3 нче урынга лаек була. 1964 тә чәй сыры эшләп чыгару, кефирны резервуар ысулы б-н житештерү технологияләре гамәлгә кертелә. 1970–90 елларда пр-тие шактый гына киңәйтелә (2 житештерү корпусы, котельный, к.лб. үзләштерелә, аертылмаган сөт алыштырылмасын житештерү цехы төзелә), куәте тәүлеккә 700 т га кадәр сөт эшкәрткеләк дәрәжәгә житкерелә. Ачы сөт продуктарының резервуар ысулы б-н житештерү ысулы, эремчекне аерым эшләп чыгару алымы гамәлгә кертелә, сөт продуктарының яна төрләре — «Коломенский» эчемлеге, баеытланган сыворотка һ.б. үзләштерелә. Каймак-эремчек продукциясе (1988) һәм сырлар (2001) житештерү корпусында реконструкция үздүрыла. Сөт продуктарының эшләп чыгару, аларның төрләре, биргәк тә озак саклауга исаплаган төрләре арттырыла. Төргәкләү материалын камилләштерү һәм аның дизайнын яхшырту буенча эшләр башкарыла. 1990 да К.с.к. — аренда пр-тиесе, 1994 тә структурасына 2 түбәнге завод (Питрәч, Биектау 3-длары) һәм 40 тан артык кибетне үз эченә алган сәүдә фирмасы кергән АЖ итеп үзгәртелә.

2002 дән комб-т — «Татарстан сөте» АЖ-нең (2006 да «Вамин-Татарстан» АЖ итеп үзгәртелә) ф-лы. Эшләүчеләр саны — 1 меңнән артык кеше (2009). 4 житештерү корпусы бар. 2008 дә асептик савытларга салынган стерилләштерелгән сөт житештерү линияләре урнаштырыла. 2009 дан ультрапастеризацияләнган «Мой милок» сөте һәм кайнатылган сөт, 2010 нан шул ук исемдә полиэтилен стаканнарга тутырылган каймак эшләп чыгарыла. Төп продукциясе: пастеризацияләнган сөт, эремчек продуктары, ачы сөт продукциясе, каймак, майсызландырылган коры сөт, йогуртлар, сырлар, атланмай. Продукциянең яна төрләре арасында — шикәр диабеты б-н авыручылар өчен «Тонус» ачы сөт продукты, бийойогуртлар, диетик йомшак эремчек, «Голландский», «Российский», «Витязь», «Фаворит», «Сусанинский» сырлары.

К.с.к. Бөтенроссия сөт фәнни-тикшерену ин-ты (Мәскәү), Алтай сыр фәнни-тикшерену ин-ты, «Углич» фәнни-тикшерену берләшмәсе (Ярославль өлкәсе) б-н хезмәттәшлек итә. Эшкәртү өчен чимал республика-

ның 14 районынан китерелә. Продукция Казанга (700 дән артык сәүдә һәм жәмәгать туклануы пр-тиеләренә) һәм ТРның башка шәһәрләренә чыгарыла, шу. Мәскәүгә, С.-Петербургга, Екатеринбург, Түбән Новгород, Самара, Чиләбе, Киров шәһәрләренә, Казакъстанга жиберелә.

Комбинатның күп кенә хезмәткәрләре дәүләт бүләкләренә лаек була, ш.и. 18 кешега ТРның атказ. азык-төлек индустриясе хезмәткәре һәм ТРның атказ. авыл хужалыгы хезмәткәре дигән мактаулы исемнәр бирелә; 1 кеше — Ленин ордены, 1 кеше — Октябрь Революциясе, 2 кеше — Хезмәт Кызыл Байрагы, 1 кеше — «Почёт билгесе» ордены, шу. 19 кеше медальләр б-н бүләкләнә. Пр-тие житештерү арасында — И.А.Арефьев (1932–41), А.Х.Халиуллин (1941–?), П.П.Черзер (1950–59), А.М.Махихин (1959–61, 1965–71), И.Г.Мирошниченко (1971–92), В.Ф.Верещагин (1992–98), Ә.М.Гатауллин (1998–2008), И.М.Зәкиев (2008 дән).

Ш.у.к. *Сөт һәм сыр-май житештерү сәнәгате.*

Әд.: Донбулатов М.Ш., Закиров Т.З. Молочная промышленность Татарии. К., 1974; ОАО «Казанский молочный комбинат»: От прошлого — в будущее. К., 2002.

И.Ф.Алиуллов, Г.Я.Мәүлетова.

КАЗАН СТОМАТОЛОГИЯ ИНСТИТУТЫ, югары уку йорты. 1936 елда Казан мед. ин-тының стоматология кафедрасы һәм стоматология клиникасы нигезендә ачыла. Институтта 26 кафедра, ш.и. 3 се профильләр (терапия, стоматология ортопедиясе һәм хирургиясе, клиника һәм поликлиника) була. Күренекле галим стоматологлар С.И.Вайс, И.М.Окман, И.М.Утробин һ.б. эшлеләр; гомуми мед. дисциплиналарын Казан мед. ин-тының айдан баручы профессорлары укыта. Һәр елда 100 студент кабул ителә. Барлыгы 1 меңгә якын белгеч әзерләнә. 1954 тә К.с.и. Казан мед. ин-тының стоматология ф-ты итеп үзгәртелә (к. *Казан медицина университеты*).

Әд.: Тихонов Г.Ф. Казанский государственный стоматологический институт к 30-летию годовщине Великой Октябрьской социалистической революции // Тр. Казан. гос. стоматологического ин-та. 1949. Вып. 2.

КАЗАН СТУДЕНТЛАРЫ ЖЫНЫ (1887), Казан ун-ты һәм вет. ин-ты студентларының патша хөкүмәтенә халык мәгарифе өлкәсендәге сәясәтенә каршы чыгышы. Жыенда 300 гә якын кеше катнаша, аеруча актив катнашучылар: К.Гладков, А.Орловский, В.Ульянов (В.И.Ленин), С.Ферапонтов (Казан ун-ты), А.Борецкий, Н.Мотовилов, Н.Мышкин, Г.Серебренников, Л.Скворцов, К.Тихановский (вет. ин-ты). 1887 елның 4 декабрендә көндәзге 12 ләр тирәсендә студентлар университетның актар залын биләп ала. Алар ком-т сайлыйлар, аннан соң петиция һәм «Жәмгыятькә» дигән мөрәжәгать укыла. Петициядә студентларның жыеннарга хокукы, үз китапханәләренә һәм уку залларына хокукы, уку йортларына керүне кыенлаштыра торган сословиечел һ.б. чикләүләренә бетерү, үз хокукларын яклау максатындагы



Казан сөт комбинаты. 1. Иче производство корпусының аппаратлар цехы; 2. Аертылмаган сөттән эшләнган продукция.

чыгышлары өчен укудан чыгарылган барлык студентларны кире уку йортына кайтару турында таләпләр куела. Петиция университет ректоры Н.А.Кремлёвка тапшырыла. Гаскәр кертелү куркынчы булганлыктан, жыен 15 сәг. 45 минутта оешкан төстә туктатыла. 99 студент үзләренен студент билетларын ректорга калдырып чыга. Иң актив катнашучылар кулга алына, сонрак административ тәртиптә Казаннан сөрелә (алар арасында В.Ульянов та бар). Университеттан 164 студент, вет. ин-тыннан 33 студент чыгарыла. Аларның күбесе соңыннан Россиянен ижтимагый-сәяси хәрәкәтэндә актив катнашучыларын дөвам итә һәм төрле сәяси партияләр эгъзалары була.

Әд.: Нафигов Р.И. Первый шаг к революции. К., 1970; Бурнашева Ю.В., Нафигов Р.И. В.И.Ленин в Казанском университете. К., 1987. В.А.Шагалов.

«КАЗАН СТУДЕНТЛАРЫ КИТАПХАНАСЫ», Мәскәү ун-ты студентларының 1856–62 еллардагы ижтимагый-сәяси оешмасы. Казан ун-тыннан күчкән студентлар тарафыннан рәсми якташлык китапханәсе буларак оештырыла, көндәлек рус басмалары, ш.у. Көнбатыш Европа фикер ияләре (П.Ж.Прудон, Л.Блан һ.б.) хезмәтләре б-н тулыландырыла, үзлектән белем күтәрү бунча студентлар түгәрәкләре үзәкләренен берсе була. Житәкчесе — А.Ф.Маккаев. 1859 елда китапханә канаты астында 50 дән артык кешене берләштергән яшерен оешма барлыкка килә. Житәкчеләре: Ю.М.Мосолов, Н.М.Шатилов һ.б. «К.с.к.» составына студентларның Заичневский-Аргиропуло түгәрәге эгъзалары (алар тыелган әдәбиятны литографта бастыру һәм тарату б-н шөгьльләнә), ш.у. Мәскәү гарнизонының берничә офицеры керә. «К.с.к.» Казан һәм С.-Петербургтагы студентлар түгәрәкләре, полякларның Мәскәүдәге «Огул» жәмгыяте б-н элемтәдә тора. 1862 дә «Земля и воля»ның Мәскәү бүлекчәсе составына керә. Түгәрәкнен берничә эгъзасы 1863 тә Андрущенко эше б-н бәйлә рәвештә Себергә сөрелә. Шуннан соң оешма яшәүдән туктый.

Әд.: Нечкина М.В. «Земля и воля» 1860-х гг. (По следственным материалам) // История СССР. 1957. № 1; Революционная ситуация в России в 1859–1861 гг. М., 1965; Эпоха Чернышевского. Революционная ситуация в России в 1859–1861 гг. М., 1978; Революционная ситуация в России в середине XIX в.: Деятели и историки. М., 1986.

КАЗАН СУ ТӘММИНАТЫ ЖӘМГЬЯТЭ, Петербург АЖ бүлекчәсе. Россия МКның 1873 елның 28 декабрэндә император Александр II тарафыннан расланган Нигезләмәсе б-н төзелә. Оештыручылары — П.И.Губонин, М.П.Козлянинов, инженер-технолог А.Ф.Буров. Төп капиталы — 900 мең сум, әйләнеш капиталы — 450 мең сум. Казанның казна, жәмәгат һәм аерым затлар йортларында сууткәрәгч чөлтәрә кору һәм аны файдалануға яраклы хәлдә тоту б-н шөгьльләнә. 19 йөз ахырында сууткәрәгч чөлтәрәнен озынлыгы 68 чакрым тәшкил итә, 22 сулыктан файдаланыла. Сууткәрәгчтән тәүлеккә 400 мең чиләк чамасы чистартылмаган су жибәрелә, ул чүлмәк һәм чуен торбалар буй-

лап чишмәләрдән килә. Су жыйгычлардан алынган 100 чиләк су өчен 17 тиен, шул ук күләмдә урамнарға сиптерү өчен 10 тиен түлэгәннәр. Йортларда суның күләме су үлчөгеч б-н билгеләнгән яки тулаем еллык түләү б-н һәр кешегә көнгә 3 чиләк күләмдә бирелгән.

Сууткәрәгч корымаларның бәясе 1,6 млн. сум тәшкил иткән, аларны еллык файдалануға 48 мең сум чамасы акча сарыф ителгән. Эшчәнлегә 1875 тә башланып, 1878 гә кадәр жәмгыятә зыянга эшли һәм бик аз керем ала. Акрынлап су сатудан керем арта башлый һәм 20 йөз башында елга якынча 40 мең сум тәшкил итә. Эшче һәм солдат депутатларының Казан губерна советының 1918 ел 28 март карары б-н жәмгыятәнең пр-тиеләре национализациялә.

Чыг.: Полное собрание законов Российской империи. Собр. 2. СПб., 1876. Т. 48. № 52950; Сборник сведений о настоящем состоянии городского хозяйства в главнейших городах России. Самара, 1889.

Әд.: Назипова К.А. Национализация промышленности в Татарии (1917–1921 гг.). М., 1976. Е.Б.Долгов, Г.Р.Заманова.

КАЗАН СУВӨРОВЧЫЛАР ХӘРБИ УЧИЛИЩЕСЕ, РФ Оборона министрлыгының хәрбиләштерелгән гомуни урта уку йорты. 1944 елда оештырыла. Югары хәрби уку йортларына керергә эзерли. Уку вакыты өч ел (8 сыйныф базасында). 2010 дә 650 укучы белем ала; коллективта 51 кеше, ш.и. 1 — РФнең атказ. укытучысы, 6 — ТРның атказ. мәктәп укытучысы. Училищәне 13 меңнән артык кеше тәмамлы. 1974–84 тә уч-щәнең башлыгы Сов. Союзы Герое ген.-майор Н.К.Горбанёв була. Уку йортын тәмамлаучылар арасында Сов. Союзы Герое, ген.-майор А.Л.Солуянов, РФ Геройлары Р.В.Игошин, В.В.Макаров, С.З.Тулин, В.А.Чабанов бар. Училище элеккеге *Родионованың затлы нәсел кыз балалар институты* бинасында урнашкан (1841 дә төзелә, архит-ра исләгә). Клуб, спорт комплексы (стадион, спорт шәһәрчәкләре һәм заллары, бассейн, тирлар) эшли.

Әд.: Белов А. Мы из Казанского суворовского. М., 1999.

КАЗАН СЫНЛЫ СӘНГАТЬ МӘКТӘБЭ, урта махсус уку йорты. Петербург СА каршындагы «Россиянең рәсем ясау мәктәпләренә кагылышлы мәсьәләләренә тикшерүче комиссиясенә» Казан шәһәр думасы һәм бер төркем рәссамнарның (Н.Н.Белькович, Х.Н.Скорняков, Г.А.Медведев, Ю.И.Тиссен, И.А.Денисов, Л.В.Шервуд) үтенече нигезендә оештырыла. СА нең игътибары нәкъ менә Казанга юнәлгән, чөнки ул — «Россиядәгә бөтен Шәрәкнең төп агару үзәге. Халыкка сәнгать белемнәрен экрәкләп шуннан бирә башлау лязим, башта Идел-Чулман ягына, ә аннары Себергә күчәргә», — диде.

Гамалгә куелучы мәктәпнең максатларының уставының беренче параграфында да әйтелә: «жирле халыкның сәнгать үсешенә һәм аларның СА каршындагы Югары сәнгать училищеларына укырга керүләрен күздә тотып, ноқышыңе-рәссам, гравёр, сынчы, архитекторларга эзерлек белемнәре бирүдә ярдәм итү». 1895 елның 9 сентябрэндә ачы-

ла. СА карамагында тора, житәкчелек Попечительләр ком-ты (төрле елларда аның эгъзалары арасында губернатор П.А.Полторацкий, шәһәр башлыгы С.В.Дьяченко, Казан ун-ты профессорлары Д.В.Айналов, А.М.Миронов һ. б. була) һәм укытучылардан торган пед. совет тарафыннан башкарыла. Мөдирне 3 елга сайлап куялар, аңа рәссам-педагоглар Н.Н.Белькович (1895–98), К.Л.Мюфке (1898–1901), Г.А.Медведев (1901–04, 1908–16), Ю.И.Тиссен (1904–08), И.А.Денисов (1917) сайлана. Устав нигезендә мәктәптә 4 махсус бүлек: ноқышы (1895 тән), гравёрлык (1896–1908), архит-ра (1897 дән), скульптура (1904 тән) бүлекләре ачыла. Махсус фәннәр укытучылары югары сәнгать белеменә ия була һәм дәүләт хезмәтәндәгеләрен барлык хокукларынан файдалана. Мәктәпне тәмамлаучыларга урта уку йортларында рәсем укытучысы дәрәжәсе, ә беренче, югары дәрәжә б-н тәмамлаучыларга СА каршындагы Югары сәнгать уч-щәсенә укырга керү хокукы бирелә. Махсус бүлекләргә башлангыч рәсем ясау курслары үткәннән соң алганнар. Мәктәптә укыту укучыларның алга таба сайлаукак белгечлегенә бәйсез рәвештә гомумсәнгать эзерлегә дәрәжәсенә көчле



Казан сынлы сәнгать мәктәбе. Арх. К.Л.Мюфке. 1901–02. 20 йөз башы фоторәсеме.

игътибар үзәгендә булуы б-н аерылып тора. Рәсемгә, сурәтләү сәнгәтенә нигезә буларак, аеруча зур игътибар бирелә һәм ул, вакытлар үтү б-н, уку йортының үзенчәлекле традициясенә әверелә.

Укучылар арасында ноқышы бүлегә аеруча популярлык казана. Бүлекнең оештыручылары һәм педогоглары — Н.Н.Белькович, Х.Н.Скорняков, И.А.Денисов, Г.А.Медведев, 1908 дән — Н.И.Фешин, П.П.Беньков, П.С.Евстафьев укучыларның проф. эзерлегенә һәм идея-ижади формалашуына зур йогынты асыялар. Мәктәпне тәмамлаучылар арасында — рәссам-педагоглар К.М.Ленилов, А.М.Соловьёв, таңылган осталар М.Спиридонов, Н.Сверчков, Р.Либерт, Д.Д.Бурлюк, А.М.Родченко, А.Григорьев, К.К.Чевотарёв, А.Г.Платунова, Н.М.Сапожникова һ.б. бар.

Укучылар саны ягынан икенче урында торган архит-ра бүлегендә аның оештыручысы һәм житәкчесе К.Л.Мюфке (1897–1912), шушы вазифаны дөвам иттерүче П.И.Абрамычев, ш.у. Ф.Р.Амлонг (1900–03), А.Горохов (1905–08), М.С.Григорьев (1912–15) укыта. Бүлек 19 — 20 йөзләргә чигендә төбәктә төзелеш эшләре кинәю һәм технологияләр катлаулану сәбәплә ихты-

яж артканга күрә, архит-ра-төзелеш өлкәсе өчен урта квалификацияле кадрлар әзерли. Бүлектә күренекле Казан (П.Т.Сперанский, Ф.П.Гаврилов, М.С.Григорьев, Д.М.Фёдоров), ш.и. сов. чоры архитекторлары (А.М.Рухлядев, С.О.Овсянников, Э.Я.Штальберг һ. б.) укып чыга.

Мәктәпнең скульптура бүлеге төбәктә сәнгатьнең иң аз үскән төре — сыннар ясау тармагы үсешендә хәлиткеч роль уйный. Бүлекне оештыручы — П.В.Дзюбанов (1904–08). Аның дәвамчысы В.С.Богатырёв (1908) мәктәпнең талантлы педагогы буларак кына түгел, әсәрләре «жирле һәм башка шәһәрләрдән килгән рәссамнарның периодик күргәзмәләрендә» даими куелып килүче актив, ижади эшләрүче сынчы буларак та таныла. Укучылары — күренекле сынчылар Г.Козлов, Я.Кац, К.Ф.Зале, сынчы-педагог О.В.Витман (Арбузова).

Гравёрлык бүлеге, сәнгатьнең мөстәкыйль төре буларак, графиканың алга таба үсешенә булышлык итә; кискеч б-н эшләнүче гравюра һәм офорт укытыла. Бүлекне оештыручы һәм аның житәкчесе — Ю.И.Тиссен (1896–1908). Укучылары арасында күренекле рәссам-графиклар Л.Ф.Овсянников, П.М.Дульский һ. б. бар.

Мәктәптә ш. и. һәркем укырга керә алырлык бушлай якшәмбе рәсем класслары, музей һәм сәнгать буенча махсус китапханә эшли. СА каршындагы «Провинция музейларына әсәрләр жибәрү комиссиясе» музейны оештыруда топ чыганак була. Мәктәп музейнда Б.Микеланжело, А.Канова, Б.Торвальдсен, Э.М.Фальконе, С.С.Пименов, С.И.Гальберг әсәрләреннән югары сыйфатлы гипс күчермәләре, Ф.И.Иордан, А.Г.Ухтомский, В.В.Матэ гравюралары, И.Е.Репин, И.Н.Шишкин, А.П.Боголюбов һ. б. ның нәкыш картиналары урын ала.

1896 дан мәктәп «төбәктә сәнгать белеме дәрәжәсен күтәрүне һәм укучыларның зывын үстерүне кайгырттып, шу.у. моның югары тәрбияви әһәмиятен күздә тотып», ел саен «Жирле һәм читтән килгән рәссамнарның периодик күргәзмәсе»н үткәрә. Күренекле осталар — И.Е.Репин, И.И.Шишкин, В.В.Матэ, В.Е.Маковский, К.Я.Крыжицкий, Г.Г.Мясоедов һ.б. катнашында барысы 15 күргәзмә уздырыла. Шуларның иң зурларынан — «Хәзерге заман рус сәнгате» күргәзмәсендә (1909) Россиянең күп кенә әйдәп баручы сәнгать берләшмәләреннән — Күчмә нәкыш күргәзмәләре ширкәте, «Рус рәссамнары берлеге», «Рәссамнарның яңа жәмгыяте», «Салон», «Язгы күргәзмә» һ.б.ның әсәрләре тәкъдим ителә. Мәктәп катнашында Казанның сәнгать тормышы тарихында вакыйга булган «Казанның сәнгать хәзинәләре» исемле зур шахси тупланмалар күргәзмәсе оештырыла (1916). 1900 да мәктәп каршында хәйрия максатларында «Укучыларга ярдәм итү жәмгыяте» төзелә һәм ул сәнгать әсәрләренә заказлар кабул итү, хәйрия максатында спектакльләр һәм костюмлы баллар оештыру б-н шөгыльләнә.

Мәктәп эшчәнлеге сәнгать практикасының педагогика һәм тәрбиягә, һөнәрчелек сәнгатенә, полиграфиягә, актив үтәп керүенә

музейлар төзелешен һәм күргәзмә эшчәнлеген интенсивлаштыруга, сәнгать төңкыйты һәм сәнгать белемен үстерү өлкәсенә юл ача. Анда илнең 30 га якын губернасы вәкилләре һәм чит ил гражданны (болгарлар, австриялеләр) белем ала. Эшчәнлеге доверендә мәктәпне 348 укучы һәм 1526 ирекелә тыңлаучы тәмамлый. Анда тәрбия алган сәнгать әһелләре Казан төбәгендә генә түгел, Башкортстан, Чувашия, Мордва, Удмуртия, Үзбәкстан, Ерак Көнчыгыш, Латвия һәм илнең башка төбәкләрендә сәнгатьне аякка бастыруда һәм үстерүдә әйдәүче көч булып әвереләләр. 1918 дә илнең сәнгать белемендә гомуми реформа үткәрелү һәм СА бетерелү сәбәплә, мәктәп Дәүләт ирекелә югары сәнгать остаханәләре (к. *Казан сынлы сәнгать училищесе*) итеп үзгәртелә.

1895–1900 елларда мәктәп Вагнер йортының аренда бүлмәләрендә урнаша. К.с.с.м.нең үз биасы 1901–02 елларда арх. К.Л.Мюфке проекты буенча төзелә. Ул өч катлы, кирпечтән, Н-рәвшле бина һәм аңа кушып салынган бер катлы йорттан тора, 300 укучыга исәпләнә, 6 гомуми кичке рәсем классын, төңьяк фасадында түбәдә зур тәрәзәләре булган 2 нәкыш, 6 гомуми белем биру, рәсемнәр бастыру бүлмәсе булган архит-ра һәм гравюра классларын, актлар залын һәм 2 музей һәм күргәзмәләр залын сыйдыра. Төп фасад композициясе өч өлештән тора: ян-якларын ризалитлар б-н бүленеп алынган, үзәк өлешендә — ике колонналы, портиклы, антаблементлы төп ишек биек пьедесталга урнаштырылган. Ишек өстендәге арка төбәнгә капительле, шомартылган мәрмәр колонналарга таяна (Мюфкеның мәктәптәк бүлгә). Порттик уеп бизәкләнгән ярым папетлы көрниз б-н төгәлләнә. Үзәк өлеш 2 нче кат биеклегендә, капительле, өч чирекле колонналар б-н аерылып тора. Ишек өстенә шлем рәвшендәге фонарь беркетелгән. Фасадларны бизәү өчен Ананино известьташы, Кукар ак ташы кулланылган. Бинаның үзәк өлешендә тимер бәнкәләр файдаланылган, интерьерда — күпертмә бизәкләр, «КХШ» эмблемасы һәм сәнгать атрибутлары (кыл-каләм, палитра, циркуль һ. б.). Байтак алымнар Мюфке тарафыннан конкурста катнашкан «Хәрби-тарихи музей» диплом проектыннан күчәрелгән. Бина төзегәндә Мюфке житәкчелегендә аның укучылары — Караулов, Парашин, Рогозин, Латышев, Штальберг, Смирнов катнаша. 1941 дән К. с. с. м.ндә Казан техник ун-тының уку корпусы урнаша. 2004 тә бина Казан сынлы сәнгать училищесенә тапшырыла.

Е.П.Ключевская.

КАЗАН СЫНЛЫ СӘНГАТЬ УЧИЛИЩЕСЕ, Н. И. Ф е ш и н и с е м е н д а. ТР Мәдәният министрлыгының урта һөнәри уку йорты. Тарихы 1895 елдан *Казан сынлы сәнгать мәктәбенең* алып барыла, ул 1918 дә Казан ирекелә сәнгать остаханәләре итеп үзгәртелә, 1920 дә Казан югары сәнгать-техника остаханәләре, 1921 дән Казан сәнгать ин-ты, 1922 дә Казан архит-ра-техника ин-ты, 1926 да Казан сәнгать-пед. техникумы. 1927 дән сәнгать белгечлекләре буенча махсус урта белем биру Казанның берләштерел-

гән сәнгать-театр техникумында, 1932 дән Татар сәнгать техникумында тормышка ашырыла. 1935 тә аннан К.с.с.у. аерылып чыга. Н.И.Фешин исеме 2006 елда бирелә.

Төрле елларда танылган рәссамнар: Н.И.Фешин, К.К.Чеботарёв, А.Г.Платунова, Н.С.Шикалов, И.Н.Плещинский, Б.И.Урманче, В.С.Богатырёв, Ф.С.Быков, В.К.Тимофеев, А.Н.Кашаев, С.С.Ахун, М.М.Васильева, Н.Н.Ливанова, П.Т.Сперанский, В.И.Куделькин, С.А.Ротницкий, Е.В.Зуев, Т.А.Зуева, Ә.И.Тумашев укыталар.

1918 дән 1,5 меңгә якын белгеч әзерләнә. Уку йортын тәмамлаучылар арасында: — У.Н.Абдуллин, А.Ә.Абызгилдин, Н.И.Адылов, Н.С.Артамонов, И.Н.Башмаков, Д.Г.Булат, К.А.Васильев, З.Ф.Гыймаев, Р.Ә.Госманов, И.К.Зарипов, В.П.Игнатев, Р.Ф.Имашев, В.В.Карамышев, И.И.Князьков, Н.Д.Кузнецов, С.О.Лывин, Ю.Б.Лысогорский, Ә.Н.Мәжитов, В.М.Маликов, К.А.Нәфыйков, С.В.Неустров, В.А.Попов, И.В.Рәфыйков, Г.Г.Рахманкулова, Р.Т.Сафиуллин, Е.А.Симбирин, В.Н.Скобеев, Н.М.Сокольский, Л.Л.Сперанская, М.Г.Сутушев, Ә.И.Тумашев, М.Г.Усманов, Л.Г.Фәттахов, В.К.Фёдоров, Т.Г.Хажияхметов, Ф.Ш.Хәсьянова, Х.Г.Якупов бар.

Укыту нәкыш сәнгате (60 га якын студент), скульптура (10 лап), дизайн (60), декоратив-гамәли бизәлеш сәнгате һәм халык промыселлары (30) белгечлекләре буенча алып барыла.

2010 да 160 га якын укучы; укытучылар коллективында 20 кеше, ш.и. 1 — ТРның атказ. сәнгать эшлеклесе, 2 — ТРның атказ. мәдәният хезмәткере, 1 ТРның атказ. укытучысы эшли. Әзәрлек бүлеге бар. 1941 дән училище Мөштәри урамында, элеккеге Осокиннар йортында урнаша, архит-ра истәлегә (арх. И.П.Бессонов, 1849).

«КАЗАН ТАЖЫ», Казан ханнының баш киеме, якынча 15 йөз — 16 йөзнен беренче яртысы; Казан ханлыгы чорындагы татар *зәргәрчелек сәнгате* истәлегә. Риваятьләр буенча, 1552 елда Казан ханлыгы яуланганнан соң Мәскәүгә алып кителә һәм рус патшалары тажына әверелә. Татар баш киёмнәренә хас формада башкарылган: кыйммәтле мех (кеш) салынган ярымшар сыман таж (*тажия*). «К. т.» на сузыкы формалы гәрәбә 1552 дән соң сакланмаган элеккеге бизәге урынына остәлә. Алтын түбәсенә каралтылган нигезенә (к. *Каралту*) юка рельефлы бизәк төшерелгән; түбә өслегенә катлаулы арабеска бизәге стилендә тирән уемланган тукранбаш үсемлеге формасында төгәлләнгән алтын аеллар урнаштырылган. «К. т.» ның асылташлар б-н корлау системасы һәм төсләр сайланышы татар зәргәрчелек сәнгатенә хас (к. *Корлау*): алсу зәңгәр альмандиннар һәм кызыл гранат б-н яраштырылган зәңгәр-күк фирәзә, яшел яшма һәм кызыл топаз — татарлар можжи-заи көчкә ия дип санаган саклагыч ташлар. Сәнгать белгече Ф.Х.Валиев, «К. т.» ның бизәлеш элементларына, сыйфатларына, асылташлар б-н корлау системасына анализ ясаганнан соң, аны татар зәргәрчелек сәнгате әсәре дип атый («Казан татарлары бизәге» —



«Казан тажы» (хан тажы). Алтын, асылташлар. Уеп бизакләү, каралту. 15–16 йөзнен 1 нче яртысы. Мәскәү Кремленең Кораллар палатасы.

«Орнамент казанских татар». К., 1969). «К.т.» ның Мәскәүгә алып кителгән татар зәргәрчеләре тарафыннан эшләнүе турындагы фикер («Рус сәнгать тарихы» — «История русского искусства», М., 1959, Т. 4) яклау тапмый. Мәскәү Кремленең Кораллар палатасында саклана. 1990 еллар ахырында «К.т.» ның күчермәсе эшләнә (зәргәрчеләр Ш.Латыйпов һәм Ш.Хәялиев). Татар халкының мөкатдәс истәлегә буларак, «Казан» милли мәдәният үзәгенәң Милли мәдәният музейе экспозициясенә куела. Ш. у. к. *Гамәли бизалеш сәнгате*.

Әд.: Валеев Ф.Х., Валеева-Сулейманова Г. Ф. Древнее искусство Татарстана. К., 2002.

Г.Ф.Вәлиева-Сөләйманова.

КАЗАН ТАТАР ПЕДАГОГИЯ ТЕХНИКУМЫ, әлеккеге *Казан татар укытучылар мәктәбе* жирлегендә 1921 елда ачыла. 1929 да аңа керешен пед. техникумы кушыла һәм *К.Насыри* исемә бирелә. 1930 да чуаш һәм рус техникумнары б-н бердәм Казан пед. техникумына берләштерелә, хәзер *Казан педагогия коллияте*.

1921–30 елларда 1 меңнән артык башлангыч сыйныф укытучылары һәм мәктәпкәчә учреждение тәрбиячеләре әзерләп чыгара. Техникум башлангыч татар мәктәпләре өчен методик ярдәмлекләр, әсбаплар, укыту программалары төзү өчен төп нигез булып тора. Анда М.Ә.Фазлуллин, В.М.Горохов һ.б. укыта.

Әд.: М у к м и н ь в Т.Н. Из истории среднего педагогического образования в Татарской АССР // Уч. зап. Казан. гос. пед. ин-та. 1958. Вып. 13.

КАЗАН ТАТАР УКУЧУЧЫЛАР МӨКТӘБЕ, 1876 елда ачыла. *Рус-татар училищеләре* укытучылары әзерләү өчен оештырыла. К.т.у.м.нең эше Татар укытучылар мәктәпләре турындагы 1872 ел, 27 март Нигезләмәсе б-н билгеләнә. Казан уку-укыту округының татар мәктәпләре инспекторы В.В.Радлов инициативасы б-н ачыла.

Мәктәпкә рус-татар уч-шеләрендә, мәдрәсәләр каршындагы рус сыйныфларында рус теленнән башлангыч белем алган яшүсмерләр кабул ителә. Алар барысы да диарлек дөлүт хисабына укый, тулай торакта яши, туклану, форма киеме б-н тәэмин ителә. 1876 да расланган уку планы буенча, уку срогы 4 ел була, ул 40 ел довамында үзгәрми. Төп фән-

нәргә — рус теле, педагогика һәм дидактика, пед. практикага зур урын бирелә, соңгысы мәктәп каршындагы үрнәк рус-татар уч-шеләсендә уздырыла (1881 дә ачыла). Матем., тарих, геогр., табигать белеме, рәсем дәресләре *шәһәр училищеләре* программасы буенча укытыла. Ислам дине тәғлиматын өйрәнүгә күп сәгатләр бирелә. Анардан кала, барлык фәннәр дә рус телендә укытыла. Беренче унъялыкта мәктәпкә ел саен 10–15 кеше кабул ителә, 20 йөз башына бу күрсәткеч 20 кешегә жита.

Мәктәпнең инспекторлары: М.Мәхмүдөв (1876–81), Ш.И.Әхмәров (1881–1900), М.Н.Пинегин (1900–07), В.П.Брюханов (1907–11), В.А.Зеленецкий (1911–12), И.М.Крестников (1912–17). Эшли башлавының беренче елларыннан ук мәктәп югары дәрәжәгә уку йортына әверелә, аны төмамлаучылар рус телендә иркен сөйләшә торган квалификациягә белгечләр була. Рус телен барлык инспекторлар, ш.у. атаклы педагоглар А.И.Анастасиев, В.А.Богородицкий, М.А.Васильев укыта. Пед. практика б-н үрнәк уч-шеләнең тәҗрибәле укытучылары житәкчелек итә. Укучылар ш.у. мөселман дин белемен дә өйрәнәләр. Аның беренче укытучысы Ш.Мәрҗани була (1876–84). Аны Т.Г.Яхин (1885–1909) алыштыра, ул үзе дә К.т.у.м. төамлыый, үзләре төзөгән уку ярдәмлегенә таянып, дин белеме нигезләрен укытуның яңа алымлы курсы эшли.

Табигать белемен 1880–1906 да И.В.Терегулов укыта. Аның инициативасы б-н мәктәпкә физ., химия, биол. буенча иң яхшы күрсәтмә уку ярдәмлекләре алына. Рәсем дәресләрен татарлардан иң беренче дипломлы рәссам Ш.Ә.Таһиров (1885–1917) алып бара, тарих, география, математиканы университет белеме булган тәҗрибәле укытучылар, ш.и. П.В.Траубенберг, А.В.Васильев укыта. 1905 тән соң укыту сыйфаты түбәнәя башлый.

Татар жәмәгәтчелегенәң мәктәпкә карата мөнәсәбәте баштан ук тискәре була. Ш.Мәрҗанине миссионерлыкта гаеплиләр, мәктәпне руслаштыру һәм христианлаштыруның бер коралы итеп бәялиләр. Кадимчеләр донъяви фәннәрнең рус телендә укытылуына ризасызлык белдерә, жадитчеләр исә хөкүмәт контроле, ана теле һәм әдәбияты, тарих укытылмай б-н килешми. 20 йөз башында М.Н.Пинегин, И.В.Терегулов, С.Ш.Алкинның мәктәптә ана теле һәм әдәбияты укытуны кертергә тырышулары тормышка ашмый кала. Мәктәп попечителәре арасында сүздәгәрләр М.И.Галиев, М.Г.Мусин, М.М.Галикеев, юрист С.Ш.Алкин мәктәпкә зур матди ярдәм күрсәтәләр.

Ш.Мәрҗанинең мәктәп милли зыялыларны әзерләү үзгә булып дигән өметләре акланмый. Укучылар арасында мәдрәсәдә тәрбияләнүчеләр өстенлек иткән беренче ике елдан соң мәктәпкә дини белеме булмаган крәстиян балалары күпләп килә башлый; мәктәпне төмамлаганнан соң алар бары тик рус телен генә укыта ала. Шулу сәбәплә Ш.Мәрҗани мәктәптан китә. 19 йөз ахырында хәл үзгәрә, К.т.у.м.нә яңадан мәдрәсә төмамлаучылар килә башлый, алар өчен мәктәптә уку белем

алуның соңгы баскычы яисә югары уку йортына керү өчен мөһим этап була. Татар жәмәгәтчелегенәң мәктәпкә карата мөнәсәбәте яхшыга таба үзгәрә башлый, ул тар профилләле уку йорты буларак карала. Мәктәп татарлар арасында рус теленәң таралышында әһәмиятле роль уйный. Мәктәпне төмамлаучылар һәм аның укытучылары төп дәреслекләрнең авторлары булалар, укыту методикасын төзиләр, рус-татар уч-шеләрендә генә түгел, ә иң яхшы мәдрәсәләрдә дә («Буби», «Мөхәмәдия», «Касыймия», «Госмания» һ.б.) укыталар, яңа типтагы татар мәктәбе формалашуда мөһим роль уйныйлар. Рус мәдәнияте б-н танышу нәтижесендә мәктәп һәм аның укытучылары аша татар жәмәгәтчелегенә Россиядә таралган радикаль идеяләр үтеп керә. Укучылар яшерен әдәбият б-н танышалар (ш.и. яшерен «Тәрәккый» түгәрәгендә). 1905 тә алар рев-ция вакыйгаларында катнашалар; мәктәпнең үзендә да укучыларның житәкчелеккә актив каршылыгы була, 24 кеше мәктәптән куыла, 3 кеше кулга алына, 3 кеше сөргенгә жиберелә. Күпләр с.-д. һәм эсерлар, милли радикализм, ш.у. нигилизм идеяләрен таратучылар булып китә.

К.т.у.м.ндә күп кенә милли хәрәкәт житәкчеләре, хәрби житәкчеләр, галимнәр, мәгрифәтче һәм педагоглар, язучылар, мәдәният эшлеклеләре белем ала. Алар арасында партия һәм дөлүт эшлеклеләре, коммунизм идеяләрен пропагандалаучылар, ш.у. большевизмга каршы көрәштә актив катнашучылар, сәяси репрессияләр корбаннары да бар: Г.Х.Алпаров, Г.Н.Әхмәров, Х.Г.Бәдигый, Р.С.Газизов, Н.С.Еникеев, Г.Г.Исхакый, И.М.Казакөв, Г.Х.Камай, Г.Ю.Коләхмәтов, М.Х.Корбангалиев, И.Б.Кудашев-Ашказарский, Ә.Н.Максүди, С.Н.Максүди, Х.Б.Мәүлетов, Ш.З.Мөхәмәдъяров, Н.К.Мөхетдинов, М.Т.Моштариев, Н.С.Надиев, Г.Ж.Сәйфетдинов, Ф.К.Сәйфи-Казанлы, Г.Ш.Сәйфуллин, М.Х.Солтангалиев, С.Х.Сүңчәләй, Г.Х.Терегулов, Ф.Ф.Туктаров, М.Ә.Фазлуллин, К.Г.Хәкимов, К.Г.Хәсәнов, Я.Ж.Чанышев, Х.М.Ямашев һ.б.

1917 дә К.т.у.м. — Татар укытучылар семинариясе, 1919 да пед. курслар итеп үзгәртелә, 1921 дә аның жирлегендә Казан татар пед. техникумы булдырыла (к. *Казан педагогия коллияте*). 1876 дан мәктәп Бутягин йортында урнаша (хәзер Тукай урамы), 19 йөз башы архит-ра истәлегә.

Әд.: Г а й н е т д и н о в М.Г. Татар башлангыч мәктәпләре өчен укытучылар әзерләү (XIX–XX гасырлар). К., 2002; Т р а у б е н б е р г П.В. Татарская учительская школа в Казани. К., 1980; Х а к и м о в Х.Х. Роль Казанской татарской учительской школы в развитии и распространении прогрессивной педагогической мысли среди татар // Уч. зап. Казан. пед. ин-та. 1972. Вып. 105; М а х м у т о в а А.Х. Становление светского образования у татар (Борьба вокруг школьного вопроса, 1861–1917 гг.). К., 1982; Р а х и м о в С.Г. Ш.Мәрҗани и Казанская татарская учительская школа // Мәрҗани. Наследие и современность: Материалы междунар. науч. конф. К., 1998; И с х а к о в а Р.Р. Казанская татарская учительская школа и её роль в формировании и становлении национального образования. К., 2002.

Р.Р.Исхакова, Е.В.Лукаова.

КАЗАН ТАТАР ЯШЬ ТАМАШАЧЫЛАР ТЕАТРЫ, Г.Кариев исем. проф. театр; 1991 елда ТР МК карары б-н оеша.

Спектакльләре балалар өчен татар телендә куучы махсус проф. театр беренче тапкыр 1918–19 елларда Казанда булдырыла: Алафузов театры каршында балалар татар драма коллективы төзелә. 1923–24 тә Казансу арьягындагы фабрика-завод өйрәнчәкләре мәктәбе каршында балалар татар театр төркеме эшли. 1924–30 да Татар дәүләт театры (хәзер Татар акад. театры) каршында Касыйм Шамил жигәкчелегендә балалар һәм яшүсмерләр өчен спектакльләр әзерләүче актёрлар коллективы оеша. Төркемдә Г.Арсав, Г.Бикмуллин, А.Вәлиева, Гәрәева, Зарипов I, Зарипов II, Ишморатов, А.Камал, Каримова, Кыямов, Р.Корманаева, Котдусов, Латыйпов, Мәжитов, К.Мөхәммәтжанов, И.Нуриев, Р.Самусова, Х.Фәйзуллина, Э.Шамил, Ф.Юнысов һ.б. була. «Тычканга үлем — мөчегә көлке» (К.Шамил), «Ялкау Гали» (И.Казак), «Пәрәмәч», «Йорт күсесе» (Г.Бакиров), «Парикмахер» (Т.Ченәкәй), «Өтәчләр кычкырганда» (Э.Шамил), «Шүрәле», «Хәйләкәр Таз» (К.Шамил, Г.Тукай әкиятләре буенча) һ.б. спектакльләр куела. 1932 дә Узәк пионерлар клубы каршында Казан яшь тамашачылар театры (ТЮЗ) төзелә; аның составында К.Шамил жигәкчелегендә татар төркеме оеша. Төркем 1934 кә кадәр яши һәм шөһәр пр-тиеләре театры акча б-н тәмин итүдән туктау сәбәпләре таркала.

1944 тә Мәскәүдәге Дәүләт театр сәнгате ин-ты каршында Татар театр студиясе ачыла, 1949 да Казан ТЮЗы каршында аны тәмамлаучылардан торган татар төркеме оеша. Репертуарына О.И.Пыжова тарафыннан диплом эшләре буларак куелган спектакльләр керә: «Васса Железнова» (М.Горький), «Болан-Патша» («Король-Олень», К.Гоцци), «Козы-Көрпеш һәм Баянсылу» (Г.Мөсрәпов). Төркемнен баш режиссеры итеп билгеләнгән К.Тумашева «Илдус» (Д.Аппакова), «Үги кыз» (А.Әхмәт), «Маякчы кызы» (Г.Гобәй повесте буенча) спектакльләрен куя. Төркем составында Ш.Әсфәндиәрова, Р.Әхмәрова, Р.Бикчәнтәев, А.Галиева, Х.Гыймәтдинов, Д.Ильясов, П.Исанбәт, Г.Камалова, Х.Кумысников, Р.Сакаев, А.Хәйруллина, Г.Хөсәенов эшли. Финанс кытлыгы туу сәбәпле, 1950 дә төркем таркатыла, актёрларның бер өлеше Татар акад. театры труппасына кабул ителә.

1987 дә нәни һәм яшүсмер тамашачылар өчен ТАССР Халык мәгарифе министрлыгы каршында Ф.Ә.Хәбибуллин жигәкчелегендә татар театр студиясе оеша. Куелган спектакльләр: «Намус хөкөме» (Д.Вәлиев), «Мөхәббәт моңы» (А.Айдар), «Сандугачлар килгән безгә» (И.Юзеев), «Уеннан уймак» (З.Шаһиморат), «Атылган йолдыз» (Ф.Бәйрәмова). 1991 дә студия Казан татар яшь тамашачылар театры итеп үзгәртелә. Ул башта Островский урамындагы 12 йортта урнашкан була, аннан аңа Елга арьягындагы элекке Алафузов театры бинасы бирелә, театр хәзер дә шунда урнашкан. Труппа составында РФнең атказ., ТРның халык артисты Н.В.Са-



Казан татар яшь тамашачылар театры. Спектакльләрдән күренешләр: 1. «Сандугачлар килгән безгә», И. Юзеев (1989); 2. «Бер күрешү — үзе бер гомер», Ф. Яруллин (1996); 3. «Кызлар — йолдызлар», Ш. Рәкыйпов (1998); 4. «Тапкыр егет», Д. Аппакова (2003); 5. «Сак-Сок», Р. Батулла (2003).

фин, ТРның халык артисты Ф.А.Галиев, ТРның атказ. артистлары Г.Э.Габитова, Ф.Х.Кәлимуллин, И.Д.Камалиев, Х.М.Сөнгәтуллина, артистлардан М.З.Мөхмүтов, И.З.Низамиев, Г.Ф.Фазыльжанова һ.б. эшли. Баш режиссеры — Р.М.Әюпов. Театрның репертуарында: «Сак-Сок» (Р.Батулла), «Килмешәк» (Х.Ибраһим), «Диләфрүзгә дүрт кияү» (Т.Миңнуллин), «Тапкыр егет» (Д.Аппакова), «Алтынбәк һәм Су кызы» (М.Гыйләжев), «Галиябану» (М.Фәйзи), «Король Лир» (У.Шекспир) һ.б. әсәрләр.

Ю.А.Благов.

КАЗАН ТАТАРЛАРЫ, татарлар (үзатама), Идел-Урал төбәгендәге татарларның субэтник төркеме. Идел-Урал татарларының төп өлешен (2/3 тиресе) тәшкил итә. Берничә этник төркемгә бүленә: үзәктә яшәүче татарлар, нократ татарлары, Пермь татарлары, типтәр-башкорлар. Халыкның сөйләм теле — татар теленең урта диалекты. Ислам динен (мөселман-сөнниләр), зур булмаган төркем христиан динен тоталар (к. *Керәшен татарлар*). Фәнни әдәбиятта кулланыла торган «К.т.» термин ачылып житмәве б-н аерылып тора, ул Казан татарларына карата да, барлык Идел-Урал татарларына карата да кулланыла. Башта әлеге төшенчәнең мәгънәсе рус елъязмаларында Казан ханлыгы дәүләтен барлыкка китерүче этносно аңлатучы буларак теркәлә («татары казанские», «казанские татаровья»). Соңга таба, 16 йөзнен 2 нче яртысынан, татарлар Казан ханлыгының үзәк районнарыннан читкә тарала башлагач, К.т. төшенчәсә кичрәк бергәлекке аңлата (мәс., Себер татарлары Идел-Урал төбәгеннән күченеп килүчеләрен шулай атайлар, Урал аясында да шундыйрак хәл күзәтелә). К.т.ның формалашуына фәндә бердәм караш юк, аларның этник тарихы жигәтләрлек өйрәнелмәгән. Аларның болгарлардан, Алтын Урда төркиләреннән («та-

тар») һәм кыпчаклардан килеп чыгуы турындагы фаразлар бар, ике арада яшәүче карашлар да яши. Тулаем алганда, К.т.ның барлыкка килүендә болгар компонентының роле зур. Әмма әлеге компонент этник яктан бик катлаулы була — төрлечә килеп кушылган төркиләр, угорлар, финнарның кайбер төркемнәре. Идел Болгары составында, монголлар заманында феодаль халык буларак туплану процессы кичереп (төбәктән кайбер этник аерымлыклары сакланса да), төрле кабиләләрдән әлекке феодаль болгар халкы формалаша. Идел бие Болгар дәүләте терр-ясен Алтын Урдага кушу сизелерлек этносаеяси үзгәрешләр китереп чыгара. Идел Болгары халкының этник мохитенә кыпчаклашкан, соңрак кыпчак-нугай төркемнәреннән шактый зур масса үтпә керә. 14–15 йөzlәрдә болгар халкы яшәгән районнарда үзәкләре Болгар, Жүкәтау, Казан (Иске Казан) булган берничә бөкләк билгеле. Фәкать Казан ханлыгы — К.т.ның милли дәүләте чорында гына (1438–1552 еллар) 2 этник компонент — болгар һәм татарлардан, шактый ишле феодаль халык буларак, яңа этнос — К.т. төмам формалашып бетә. 16 йөзнен 2 нче яртысы — 17 йөздә барган таралу вакытындагы үзгәрешләргә бәйле рәвештә К.т.ның *мишәрләр* һәм *Касыйм татарлары* б-н үзара багланышлары арта. Идел бие татарларының төрле этник бергәлекләренә янәшә һәм полуса аша таралуы аларның этник, тел һәм мәдәни яктан берләшүенә ярдәм итә (к. *Татарлар*). Нәтижәдә К.т. 18 йөзгә субэтноска әверелү процессы кичерә, ә 19 йөзнен 2 нче яртысында — 20 йөз башында, кайбер субэтник аерымлыкларын югалтып, фактта Идел-Урал төбәге татарлары составында этник төркемгә әверелә (19 йөз ахырына халык саны — 1,7 млн. чамасы кеше).

Казан ханлыгы чорында К.т.ның игенчелеккә нигезләнгән, Идел бие Болгар дәүләте



Казан татарлары. 19 йөз фоторәсеме.

Һәм Алтын Урда чорларына барып тоташкан алга киткән мәдәнияте була (ш.и., рус һәм Көнбатыш Европа чыганаclarында билгеләп үтелгәнчә, шәһәр мәдәнияте дә). Көтүдә йөртү һәм ябып асрауга нигезләнган терлекчелек икенчел роль уйный. Авыл хужалыгы б-н беррәттән, агач эшкәртү, киез-киез итек басу, туку, тире эшкәртү, ювелирлык эше кебек промысел һәм һөнәрчелекләр мөһим урын тотта. Казан ханлыгын басып алганнан соң (1552), К.т.ның мәдәнияте ярлылануга, ш.и. демографик югалтуларга (16 йөз уртасында халык саны 1/3 өлешкә кими), татарларны шәһәрләрдән тулысынча кууга карамастан, халык яшәвен дәвам иттерә. К.т.ның үз этник терр-яләрен шактый күләмдә саклап калуы аларның традицион мәдәниятенең күп элементларын (бәйрәмнәрне, йолаларны һ.б.), ш.у. жыен системасын (к. *Жыен*) саклап калырга ярдәм итә. К.т.ның кайбер мәдәни үзенчәлекләре уникаль һәм Казан арты районнарында аеруча ачык чагыла. К.т.ның урта гасырлар шәһәр мәдәнияте нәкъ менә шунда саклана. Колониаль шартларда яшәргә күнегүнең авыр чорыннан соң, 18 йөзнен 2 нче яртысыннан К.т.ның икътисады һәм мәдәнияте тизрәк үсә башлый. Казан артында булган һөнәрчелек базасында 18–19 йөзләрдә — киез-киез итек, тире эшкәртү, туку, читек, алтын б-н тегү мануфактуралары, 19 йөздә күн, постау һ.б. заводлары эшли башлый. Күп крәстияннәр тегү, йон тегү, йон-тукума ману, балта эшләрә һ.б. б-н шөгьльләнә. Сәүдә-арадашчылык эшчәнлеге киңәя. Гәрчә әле 20 йөз башында К.т.ның төп массасы авыл жырләрендә яшәсә дә, 19 йөзнен 2 нче яртысыннан шәһәр халкының саны арта бара. Шулай да шәһәрләшү һәм 30 нчы еллардагы индустриаләштерү К.т.ның традицион мәдәнияте төп элементларының тиз югалуына китерә. К.т.ның халык сөйләм теле бүгенге татар әдәби теле барлыкка килүдә төп рольне уйный, ә аларның традицион мәдәнияте милли мәдәниятне формалаштыруда төп чыганак була (мәс., халык бәйрәме *Сабан туге*, киём-салымнар — *калфак*, *читек* һ.б., аерым ашлар — *чәкчәк*, *очточмак* һ.б.).

Әд.: З на мен с к и й П. Казанские татары. К., 1910; В о р о б ь е в Н.И. Материальная культура казанских татар. К., 1930; ш ул у к. Казанские

татары: Этнографическое исследование материальной культуры дооктябрьского периода. К., 1953; З а л я й Л. Средний диалект татарского языка: Автореф. дис. ... К., 1954; Татары Среднего Поволжья и Приуралья. М., 1967; В а л е в Ф.Х. Орнамент казанских татар. К., 1969; И с х а к о в Д.М. От средневековых татар к татарам нового времени: Этнологической взгляд на историю волго-уральских татар XV–XVII вв. К., 1998; Татары. М., 2001.

Д.М.Исхаков.

«КАЗАН» ТАУ СПОРТЫ СӘЛАМӘТ-ЛӘНДЕРҮ КОМПЛЕКСЫ. Зөя елгасының күтәрәнке уң як яры буенда урнашкан, Казаннан 35 км, Казан–Мәскәу автомобиль юлыннан 2 км ераклыкта. Комплекста 800 дән 1800 м озынлыкта төрле катлаулылыктагы 160 тан 190 м га кадәр биюлектөгә, ясалма кар ясау системасы булган 9 яктыртылган чаңгы трассасы бар. 3 утыргычлы 4 урынлы күтәргечләр эшли: балалар шәһәрчеге, транспорт ленталары, бебилитф, шугалак, чаңгы, сноуборд, сноублейд һ.б. спорт инвентарлары б-н жиһазландырылган. Комплекста кунакханә, бөтен уңайлыклы булган йортлар,



«Казан» тау спорты сәламәтләндрү комплексы. 1. Кунакханә; 2. Күтәргечләр.

кухня, ванна, сауналары б-н «альп» йортлары бар. Комплекс киңәйтелә бара — яңа чаңгы трассалары, ябык шугалаклар, теннис кортлары, бассейннар, аквапарк, мунчалар һ.б. төзелә.

КАЗАН ТЕАТР УЧИЛИЩЕСЕ, урта һөнәри уку йорты. Тарихы 1919 елдан Казан Зур драма театры каршындагы театр студиясенән башлана, 1923 тән Татар театр техникумы. Беренче педагоглары — драматург К.Тинчурин, язучы Ф.Әмирхан, реж. З.Солтанов, комп. С.Сәйдәшев, актёрлар З.М.Славянова, Е.М.Лидова, А.М.Кречетов, В.В.Белокурова, М.В.Романчычева, балетмейстер Ю.А.Муко, театр тарихчысы М.Д.Прыгунов. Иң элек техникум «Идел» («Волга») номерларында



Казан театр училищесе.

урнашкан була, соңрак аны элекке Мария исем. хатын-кызлар гимназиясе бинасына күчәрәләр. Укыту методикасы нигезе итеп рус реалистик театр сәнгате мәктәбе алына. 1924 тә мөгаллимлек һәм житәкчелек эшенә Хәзерге заман театрының конструктив тәжрибә остаханәсенә (к. *КЭМСТ*) «сул» юнәлеш театры эшлекләләре Б.Н.Симолин, Я.П.Гамза, И.Г.Ингар чакырып алына, укыту практикасына В.Э.Мейерхольд «био-механика»сы элементлары кертелә; ритмика, сәхнә хәрәкәте алымынын үзләштерүгә зур игътибар бирелә. Беренче чыгарылыш 1926 да була (чыгарылыш укучылары арасында — Г.Ф.Булатова, Р.Ф.Ишморат, Г.Н.Нигъмәтуллина, Х.И.Сәлимжанов, К.З.Тумашева). 1927 дә Татар театр техникумы Казан сәнгать-пед. техникумы б-н берләштерелә һәм Казан берләштерелгән сәнгать-театр техникумы төзелә, ул элекке сәнгать мәктәбе бинасында урнаша. 2 нче чыгарылыш (1928) шәкертләре арасында Б.Д.Гаулиуллина, Г.Г.Исмәгыйлев, Г.Таһиров була. 1930 да сәнгать-театр техникумы Шәрәкь музыка техникумы б-н берләштерелә, Татар сәнгать техникумы оештырыла (1930 еллар ахырына кадәр эшли). 1944 нең мартында Татар. театр уч-щесе ачыла (1952 гә кадәр эшли). Директоры һәм сәнгать житәкчесе С.С.Булатов була; укытучылары — Ш.М.Сарымсаков, К.З.Тумашева, Г.Р.Шамуков, К.Ш.Шамиль (чыгарылыш укучылары арасында — А.Г.Арсланов, Г.Н.Әхмәтжанов, Ш.Х.Биктимеров, Г.И.Нуруллин). 1958 дә — Казан Зур драма театры жырлегендә татар һәм рус актёрлары төркемнән торган студия, 1960 та Казан рус яшь тамашачылар театрында студия, 1962 дә кабат К.т.у. ачыла. Баштарак биредә рус һәм татар театрлары өчен актёрлар әзерләнә (уч-щенең беренче педагоглары — Е.А.Простов, А.Д.Гусев, М.Х.Сәлимжанов, Р.Ә.Бикчәнтәев, Н.В.Алексеева, А.Ф.Гацулина, Н.Ф.Смирнова һ.б.). Соңга таба курчак театры актёры, рәссам-бутафор (житәкчеләре — Т.А.Зуева, М.И.Кәримова), рәссам-гримёр, сәхнә күренешләрен яктыртучы рәссам белгечләләре булдырыла.

2011/12 уку елында К.т.у.ндә 216 укучы белем ала; белгечлекләр: актёрлык сәнгате, эстрада сәнгате, театр-бизәш сәнгате, ыктылык режиссурасы. Укытучылары арасында ТАССР һәм РФнең халык артисты В.В.Кешнер; ТАССРның халык, РФнең атказ. артист-

ты И.З.Хэйруллин, ТРның халык артисты Е.Е.Ненашева, ТРның атказ. артисты, ТРның һәм РФнең атказ. сәнгать эшлеклесе Ю.И.Карева, ТРның атказ. сәнгать эшлеклесе, РФнең атказ. мәдәният хезмәткәре Р.М.Фәткуллин, ТАССРның атказ. сәнгать эшлеклесе М.Г.Имашев, ТРның атказ. мәдәният хезмәткәрләре М.А.Данилов, Е.П.Моисеева, Мари Респ-касының атказ. сәнгать эшлеклесе Т.В.Лядова, педагоглар М.Д.Вәлиев, И.А.Григорьянц һ.б. бар. 1963тән уч-ще Александров-Чемесовның дворян хатын-кызлар өчен ачылган әлекке хәйрия йорты бинасында (хәзер Гоголь урамы) урнаша, архит-ра истаөгә (1886–95, арх. Л.К.Хрещонович). Директоры — ТРның атказ. мәдәният хезмәткәре Г.Х.Мобарәкшин.

Әд.: Илялова И. Школа лицедеев // Казань. 2002. № 10. Ю.А.Благов.

«КАЗАН ТЕКСТИЛ», жиңел сәнгать пр-тисе. Атлас, капрон, эластик, бандаж, техник тасмалар; шнурлар, аяк киеме шнурлары, полипропилен капчыклар эшлән чыгара. 80 гә якын кеше эшли (2012). 1941 елның августында, Казан тасмалар туку һәм шнурлар үрү ф-касы буларак, Казанның сәдәф, гармун ф-калары һәм Мәскәүдән, Мәскәү өлкәсенән Клин, Кунцево, Ногинск шәһәрләреннән эвакуацияләнгән берничә пр-тие нигезендә оештырыла. 1942 дә тасмалар туку һәм шнурлар үрү ф-каларына бүленә, 1962 дә алар яңадан Казан текстиль-галантерея ф-касына берләштерелә. Пр-тие үсә һәм модернизацияләнә: 345 яңа тасма туку станогы урнаштырыла, капрон һәм эластик тасмалар эшләү технологияләре үзләштерелә (1945–46); яңа житештерү корпуслары төзелә, буяу-бизәкләр һәм тегү цехлары ачыла (1952–57), Румыния һәм Швейцариянең алдынгы жиһазлары гамәлгә кертелә (1974–75), искергән шүреле тасма туку станоклары югары житештерүчән шүресе станоклар б-н алыштырыла (1980–83), бау-тасма үрү машиналары (1993), полипропилен жеп эзерләү линиясе, полипропилен тукуга эшлән чыгару буюнча 12 эре туку станогы һәм капчыклар тегү буюнча автомат (2000) сафка баса. 1992 дә пр-тие куәтләренә бер өлеше мөстәкыйль «Чулпан» ф-касына бүлөп бирелә. 1996 дә Казан текстиль-галантерея ф-касы хәзергә исемдәгә АЖ итеп үзгәртеп корыла. Төп (тегү, текстиль-галантерея эшләнмәләре, буяу-эшлән чыгару, полипропилен капчыклар житештерү буюнча цехлар) һәм ярдәмчә (ремонт-механика, эл., ремонт-төзөлеш цехлары, котельный) производстволарны үз эченә ала. Елга 19 мең т дан артык тукылган тасма һәм 243 мең т үрелгән шнур эшләнмәләре житештерә (2011). Продукциясе РФгә һәм БДБ илләренә куллануга жиһәрелә. Чималны төп гамәлгә куючылар: «Евромастер» АЖ (Түбән Кама ш.), «Уфаоргсинтез», «Химволокно» (Саратов өлкәсе Балаково ш.), «Млекта» (Мәскәү), «Химволокно» (Белоруссия, Могилёв ш.). Пр-тие житәкчеләре: В.Ф.Ясмон (1941–43), Я.И.Рохлин (1943–45), Р.С.Саттаров (1945–54), А.Ф.Калмыков (1954–60), Фи-

липов (1960–62), Н.П.Андреев (1962–76), Ф.Я.Гыймадиев (1977–87), В.С.Кузьмин (1987–95), Н.Ф.Балешев (1995–2002), Д.Н.Балешев (2000–10), Ә.К.Шәйдаров (2011 дән).

КАЗАН ТЕКСТИЛЬ-ГАЛАНТЕРЕЯ ФАБРИКАСЫ, к. «Казан текстиль».

КАЗАН ТЕХНИК УНИВЕРСИТЕТЫ, РФ Мәгариф һәм фән министрлыгының югары уку йорты. Казан ун-тының 1930 елда төзелгән аэродинамика бүлгәе жирлегендә Казан авиация ин-ты буларак 1932 дә оештырыла. 1973 тән А.Н.Туполев исемдә, 1992 дән хәзергә исемдә. 2010 да милли-тикшеренү ун-ты статусы бирелә. Беренче елларда институт очу аппаратлары конструкцияләү һәм төзү буюнча инженерлар эзерли. 1939 дан «очу аппаратлары двигательләре» белгечлеге буюнча укыту башлана. 1945 тә В.П.Глушко инициативасы б-н СССРда беренче ракета техникасы каф. ачыла. 1951 дән институт авиация приборларын төзү, 1952 дән самолётлар радиотехникасы һәм радио жиһазлары буюнча белгечләр эзерләүгә керешә. 1970 тә автомобильләр төзү ф-ты ачыла (1982 дә Кама политехник ин-тына күчерелә). 1972 дән ЭВМ һәм кибернетика буюнча инженерлар эзерләүгә нигез салына. 1970 еллар уртасыннан радио һәм приборлар төзү ф-тлары авиация сәнгатье өчен генә түгел, халык хужалыгы һәм фәннен башка тармаклары өчен дә белгечләр эзерли башлыйлар. Совет чорыннан соң дәүләт идарәчеләге һәм менеджмент (1991), электрон физ. һәм гамәли матем., икътисади теория һәм хокук (2003), психол. (2003) һ.б. белгечләр буюнча белгечләр эзерләү башлана, автомобиль транспорты буюнча белгечләр эзерләү яңартыла (1999).

Университет составында 6 уку-укыту ин-ты эшли: авиация, жир өсте транспорты һәм энергетика; автоматика һәм электрон приборлар төзөлеш; техник кибернетика һәм информатика; радиоэлектроника һәм телекоммуникацияләр; инженерлык-икътисад ин-ты (икътисадчылар, гамәли информатика буюнча белгечләр эзерли); социаль технологияләр (оешмалар менеджерлары, жәмәгәтчелек б-н элемент буюнча белгечләр эзерли); эшмәкәрлек һәм инновацион технологияләр (юристлар, психологлар, дөнья икътисады, персонал б-н идарә итү буюнча белгечләр эзерли), ш.у. физ.-матем. ф-ты эшли. Чис-



Казан техник университеты. Беренче уку бинасы.



Казан техник университеты. Жиденче уку бинасы.

тай, Әлмәт, Бөгелмә, Волжск, Алабуга, Яшел Үзән, Лениногорск, Чаллы, Түбән Кама шәһәрләрендә филиаллары бар. Белгечләр эзерләү 71 белгечлек буюнча алып барыла, көндәгә бүлектә — 10003, кичкә бүлектә — 1500, чыттан торып 3000 студент укый. Ел саен РФнең югары һәм урта һөнәри уку йортларынан килеп 2,5 меңләп укытучы квалификациясен күтәрә.

Укытучылар коллективында 1400 чамасы кеше, ш.и. 1 РФА академигы, 4 ТРФА академигы, 5 ТРФА мөхбир әгъзасы, 168 фән. д-ры һәм 800 дән артык фән. канд-ты эшли.

52 меңнән артык белгеч эзерләнә, алар арасында «Энергия-Буран» системасының баш конструкторы Б.И.Губанов, П.О.Сухой исемдәгә ОКБ ген. конструкторы М.П.Симонин, СССРның авиация сәнгатье министры, РФ МК рәисе булып эшлэгән И.С.Силаев һ.б. бар.

Университет беренче елларыннан ук эре фәнни үзәк була. Н.Г.Четаев житәкчеләгендә вузда алга таба И.Г.Малкин, Г.В.Каменков, С.Г.Нужин, Х.М.Мөштәри, П.А.Кузьмин, А.С.Галиуллин, Ю.В.Кожевников, В.М.Матросов, В.Н.Скимель-Оше, И.И.Әхмәтгалиев, А.Ш.Әминов, Н.В.Қуршев, К.П.Перидский хезмәтләрендә үсеп алган Казан хәрәкәт тотрыклыгы теориясе фәнни мәктәбе оеша. Ныклылык өлкәсендәгә тикшеренүләр Ю.Г.Одинокоев, Ю.А.Радциг, М.Б.Вахитов, В.Г.Шатаев тарафыннан алып барыла. А.В.Болгарский, С.В.Румянцев, Г.С.Жирицкий, С.Ф.Лебедев башлаган очу аппаратлары двигательләренә физ.-техник проблемаларын тирәнтен тикшерү В.Е.Алемасов, В.И.Локай, А.В.Талантов, В.К.Щукин, И.Н.Дятлов, М.К.Максимова, В.М.Янковский, Б.С.Виноградов тарафыннан довам ителә. Авиация техникасын проектлау һәм житештерүне конструктор-технол. тәэмин итү буюнча фәнни-тикшеренүләр М.И.Лысов, Г.Н.Воробьев, А.Ф.Әхмәров, Ф.С.Юнсов житәкчеләгендә алып барыла. Мәгълумати-үлчәү приборлары һәм системалары өлкәсендәгә эшләргә Р.Ш.Нияметуллин, В.И.Поповкин, Ш.М.Чабдаров, Я.С.Урецкий житәкчелек итә.

Университет составында 5 фәнни-тикшеренү ин-ты: физ.-химик процесслар, транспорт проблемалары, «Прометей» тәҗрибә эстетикасы (ТРФА б-н бергәләп), авиация техникасы һәм технологиясе, энергоактив технологияләр, ш.у. 10 фәнни-техник үзәк, 57 тармак һәм проблемалы лаб.; 360 ка якын фәнни хезмәткәр эшли.

Университет галимнәре тарафыннан фундаменталь һәм гамәли теоретик, тикшеренү эшләре һәм тәҗрибәләр алып барыла. Алар түбәндәге юнәлешләрдә бара: тотрыклылык һәм хәрәкәт б-н оптималь идарә итү теориясе (Т.К.Сиражетдинов, Г.Л.Дегтярёв, А.С.Земляков, А.И.Маликов, К.Г.Гәрәев, А.А.Балоев, Ш.И.Галиев), формасын үзгәртүчән каты жисемнәр механикасы, очу аппаратлары ныклыгы һәм матем. модельләштерү (В.Н.Паймушин, В.А.Павлов, И.Х.Сәитов, В.А.Фирсов, А.С.Кретов, А.М.Арсланов, Р.Т.Сиражетдинов), жылылык двигателдәре һәм энергетик жайланмаларның физик-техник проблемалары (А.Ф.Дрегалдин, Г.А.Глебов, В.И.Наумов, В.Г.Крюков), авиация двигателдәре һәм энергия жайланмаларында яну һәм газ динамикасы (В.А.Костерин, Б.Г.Минһажев), инерцивалаштырылган жылылык-масса алмашу (Ю.Ф.Гортышов, С.А.Тарасевич, Р.З.Алимов, В.М.Молочников, Б.Е.Байгалиев), сыеклык һәм газ механикасы (В.Г.Павлов, В.Н.Игнатъев, З.Х.Ногманов), турбомашиналарда эш процесслары (Л.В.Горюнов, А.В.Щукин), авиация техникасының юка стеналы детальләрен пластик формалаштыру (И.М.Закиров, Ю.П.Катаев, В.И.Хәлиуллин), алынма материаллы деталь өслекләрен формалаштыру (Ф.С.Юнысов, А.Х.Кәримов, А.Н.Лунёв, З.Б.Садыйков), түбән температуралы плазма физикасы һәм техникасы (Г.Ю.Даутов, Ф.М.Гайсин, Б.А.Тимеркәев), радиоэлектрон, квант жайланмалары һәм системалары (Ю.Е.Польский, Г.И.Ильин, В.И.Воронов), электрохимик эверелдергечләр кулланылган, электрон мәгълүмати-үлчәү техникасы (М.Р.Вяседев, Ю.К.Евдокимов, Ф.А.Карамов), очу куркынычсызлыгын инструментлар б-н тәэмин итү алымнары һәм чаралары, мәгълүмати-үлчәү приборлары һәм системалары (В.А.Ференц, В.М.Солдаткин), микроэлектрон аппаратура һәм аны житештерү технологиясе (Ю.П.Ермолаев, И.К.Насыров, Н.З.Сафиуллин, О.Ш.Даутов), радиотехник системалар һәм жайланмалар анализы һәм синтезы (Г.И.Шәрбаков, Г.А.Морозов, Ю.Е.Седельников, А.Ф.Надеев), югары житештерүчән исәпләү системалары, гамәли математика һәм информатика (А.П.Тунаков, В.А.Песошин, Н.Е.Роднищев, В.С.Моисеев, Р.И.Әдһәмөв, Л.М.Шарнин), электр жиһазлары, elektrik микромашиналар һәм микрокүчергечләр (В.С.Терещук, А.Ю.Афанасьев), икътисад теориясе һәм приетеләр икътисады (А.П.Тунаков, С.И.Шәрәпов, Р.К.Мәжитова, А.Ш.Хасанова, Г.Ф.Мингалиев), фәлсәфә (В.Д.Евстратов, В.В.Лузгин, Н.М.Солодухо, Р.К.Мөрәлимов), психология (Р.В.Габдриев), социология һәм политология Л.Ш.Шәрәпов, Д.К.Сабирова, Т.Г.Исламшина). 38 белгечлек буенча 375 аспирант (2011), 9 белгечлек буенча докторантлар әзерләнә, докторлык һәм кандидатлык диссертацияләрен яклау советлары эшлән килә. 1937 дән институт актив халыкара багланышларда тора.

1947–55 тән институтта 8 соц. илдән килгән студентлар укый. 1996 дан чит илләрдән кил-

гән белгечләргә әзерләү яңадан башлана, хәзерге вакытта Европаның 11 иленнән, Азия, Америкадан студентлар һәм аспирантлар укый.

Бразилия, Германия, Испания, Кытай, Ливия, АКШ, Франция һ.б. илләргә ун-тлары, фәнни оешмалары б-н фәнни һәм белем бирүдәге элемтәләр үстерелә.

Университетның 7 уку бинасы бар (әлекке Казандагы Беренче ир балалар гимназиясе, Казан католиклар чиркәүләре биналары — архит-ра истәлекләре). Фәнни-техник китапханәдә 1,5 млн. нан артык саклау берәмлеге исәпләнә. Нәшрияты бар, 1933 тән «Труды Казанского авиационного института», «Вестник Казанского государственного технического университета» (1998 дән), «Авиационная техника» (1958 дән), «Вертолёт» (1998 дән) ж-ллары, «Крылья» г-тасы, «Актуальные проблемы авиационных и аэрокосмических систем» (2001 дән), «Проблемы нелинейного анализа в инженерных системах» халыкара жыйнаклары нәшер ителә. 1982 дән КДТУ тарихы музей эшлән килә. Университет Хезмәт Кызыл Байрагы, Халыклар дуслыгы орденнары б-н бүләкләнә. К.т.у. ректорлары: Н.З.Векслин (1932), С.П.Гудзик (1932–36), И.П.Богданов (1936–38), И.С.Шохов (1938–42), П.И.Ильин (1942–44), Г.В.Каменков (1944–49), С.В.Румянцев (1949–53), Ю.К.Застела (1953–67), Р.Ш.Нигъмәтуллин (1967–77), Ю.В.Кожевников (1977–87), Г.Л.Дегтярёв (1987–2007), Ю.Ф.Гортышов (2007–11), Н.Р.Абруков (2011 дән ректор вазифаларын башкаручы).

Әд.: Казанский авиационный институт: Сб. статей. К., 1982; Казанский авиационный институт. К., 1992; К о н я х и н а В.И. Выпускники — гордость университета: Краткий биограф. справ. К., 2002. Г.Л.Дегтярёв.

КАЗАН ТЕХНОЛОГИЯ УНИВЕРСИТЕТЫ (КТУ), Р Ф М э г а р и ф һ ә м ф ә н м и н и с т р л ы г ы н ы ң ю г а р ы у к у и о р т ы. 1930 елда УБК һәм РСФСР УКС карары нигезендә Казан политехник ин-тының һәм Казан ун-тының химия ф-тлары жирләнәндә ачыла. Башта Казан химия ин-ты дип йөртелә, 1933 тән А.М.Бутлеров исем. Казан химия-технол. ин-ты (КХТИ), 1935 тән — С.М.Киров исем. КХТИ, 1992 дән хәзерге исемдә. 2010 да милли-тикшеренү ун-ты статусы бирелә.

К.т.у.на нигез салынган вакыттан оборона сәнәгәте белгечләрен әзерләүче инженерлык, химия-технол. ф-ты (2001 дән институт) эшлән килә. 1930 дан тикшеренү һәм технол. ф-тлары ачыла. 1931 дә алар нигезендә нәорганик химия, органик химия һәм химия-технол. бүлекләре оештырыла. 1933 тә алар факкультетлар итеп үзгәртелә, 1946 да технол. ф-тына берләштерелә (1992 дән химик технологияләр ф-ты; 2002 дән нефть һәм химия ин-ты составына кертелә). 1939 да механика ф-ты ачыла (2002 дән Нефть һәм химия машиналары тәү ин-ты составында). 1941–43 тә институтка эвакуацияләнган Ленинград технол. ин-ты кушыла. ТАССРда нефть табу һәм эшкәртү үсеш алу б-н байле рәвештә, 1954 тә нефть ф-ты ачыла (2002 дән

Нефть һәм химия ин-ты), 1970 тә энергетика машиналары төзелеше һәм технол. жиһазлары ф-ты, 1971 дә — полимерлар ф-ты (1999 дан — институт), 1982 дә химия-технол. процессларын автоматлаштыру һәм жиһазлау ф-ты (хәзерге идарә һәм автоматлаштыру ф-ты) эшли башлай. 1987 дә Бөтенсоюз текстиль һәм жиңел сәнәгәт белеме читтән торып уку ин-тының гыйльми-консультация пункты базасында жиңел сәнәгәт технологияләре ф-ты ачыла.

1990 елларда укыту эшчәнлегендә яңа юнәлешләр үсеш ала; химия сәнәгәте һәм ана байле тармаклар өчен кадрлар әзерләү үзегеннән ун-т икътисад, дәүләти һәм муниципаль идарә, фән һәм сәнәгәтнең төрле тармаклары өчен белгечләр әзерләп чыгаруга юнәлеш тоткан киң профилле югары уку йортына әверелә.



Казан технология университеты. «А» корпусы.

2010 га К.т.у. составында 8 институт исәпләнә: энергия сыйдырышлы материаллар һәм эшләнмәләр экологиясе ф-ты, технол. һәм мәгълүмат куркынычсызлыгы ф-тларынан торган Инженерлык химия-технол. ин-ты; нефть һәм нефть химиясе, химик технологияләр (нәорганик технологияләр буенча белгечләр әзерли), наноматериаллар һәм нанотехнологияләр ф-тлары б-н Нефть, химия һәм нанотехнологияләр ин-ты; механика ф-ты, энергетика машиналары тәү һәм технол. жиһазлау ф-тлары булган Химия һәм нефть машина төзелеше ин-ты; каучук һәм эластомерлар эшкәртү технологиясе ф-ты һәм пластмассалар, композицияләр эшкәртү технологияләре, сертификацияләү ф-тларын берләштергән Полимерлар ин-ты; жиңел сәнәгәт технологияләре, мода, дизайн һәм программалаштырылган инженерия ф-тлары кергән жиңел сәнәгәт технологияләре, мода һәм дизайн ин-ты; идарә итү һәм мәгълүматлаштыру, мәгълүмат технологияләре ф-тлары б-н Идарә, мәгълүматлаштыру һәм мәгълүмат технологияләре ин-ты; идарә, икътисад һәм хокук, социаль һәм гуманитар технологияләр ф-тлары б-н Идарә, икътисад һәм социаль технологияләр ин-ты; азык-төлек технологияләре, азык-төлек инженериясе ф-тлары б-н Азык-төлек әзерләү ин-ты; Хәрби хезмәткә өйрәтү ин-ты. 2007 дә ачылган Корпоратив ун-т КТУның бүлекчәсе булып тора (логистика буенча белгечләр әзерли).

1963 тән Түбән Кама шәһәрәндәге ф-лы 1995 елда *Түбән Кама химия-технология институты* итеп үзгәртелә (шу.у. КТУның ф-лы хокукында). 1995 тә Бөгелмә, Волжск (Мари Респ-касы) шәһәрләрендә дә ф-ллары ачыла.

79 белгечлек буенча укыту алып барыла, 31 бакалаврлык, 57 магистрлык юнәлешендә барлыгы 90 нан артык белгечлек буенча белем бирелә. 2010 елга КТУда көндөзгә бүлектә 10830, кичкә бүлектә — 1425, читтән торып уку бүлегендә 8043, ш.и. 10300 студент түләүле нигездә белем ала. Моннан тыш, Түбән Кама ин-тында — 4320, Бөгелмә ф-лында — 320, Волжск ф-лында 344 студент исәпләнә. КТУда Әзәрбайжан, Әфганстан, Бангладеш, Вьетнам, Мисыр, Замбия, Гыйрак, Иран, Йәмән, Казакъстан, Кытай, Кыргызстан, Литва, Намибия, Нигерия, Палестина, Сүрия, Судан, АКШ, Тажикстан, Төрөкмәнстан, Украина һ.б., барлыгы 26 илдән 400 ләп студент белем ала.

Университет барлыгы 80 меңнән артык белгеч әзерләп чыгара. Уку йортын тәмамлаучылар арасында 6 СССР ФАнән һәм РФАнән мөхбир әгъзасы һәм академигы, ш.и. В.В.Кафаров, С.Р.Рәфыйков, И.В.Торов, П.А.Кирпичников, сәнәгать оешмалары житәкчеләре С.Г.Богатырёв, Н.Х.Йосифов, Ленин һәм Дүүләт бүләкләре лауреатлары Р.С.Гайнетдинов, Ф.П.Маджкин, ТР ФА президенты Ә.М.Мазһаров бар. Укытучылар коллективында 1100 дән артык кеше исәпләнә, ш.и. ТР ФА академиклары С.Г.Дьяконов, Р.С.Сәйфуллин, ТР ФА мөхбир әгъзасы В.П.Барбанов, Ф.Ә.Гарифуллин, Г.С.Дьяконов, В.А.Иванов, Н.Ф.Кашапов, В.А.Максимов, И.Г.Хисамиев, И.Ш.Хөсетдинов — барлыгы 186 фән. д-ры һәм 650 фән. канд-ты.

КТУ — өстәмә белем биру үзгә дә. 1966 да квалификация күтәрү ф-ты ачыла. 1998 дә ул 58 белгечлек буенча квалификация күтәрү, 2 нче югары белем биру һәм яна һөнәр үзләштерү программаларын гамәлгә ашыручы Өстәмә һөнәри белем биру ин-ты дип үзгәртелә. Аның составында 8 югары мәктәп (икътисад, идарә, менеджмент һәм маркетинг, чит ил телләре, бизнес, социаль технологиялар, модель бизнесы, сәнәгать мәктәпләре), укытучыларның белемен күтәрү ф-ты (КТУ укытучылары очен), укытучыларның квалификациясен күтәрү үзгә (Россия югары уку йортылары укытучылары очен) һәм тагын гуманитар-психол., өстәмә белем биру (КТУ студентлары очен) ф-тлары бар. Ел саен анда 4 меңләп кеше белем ала.

1990 елда К.т.у.на әзерләү ф-ты ачыла, 2005 тә мәктәп укучыларына һөнәри юнәлеш бируне оештыручы, аларны укырга керергә әзерләүче Өзлексез белем биру үсеше ин-ты дип үзгәртелә. Аның карамагында урта һөнәри уку йорты — Казан технол. көллиятә эшли, анда 5 белгечлек буенча 500 ләп укучы белем ала.

Харби хезмәткә өйрәтү ин-ты (2008 дә ачыла) студентларны запастагы офицер белгечлегенә өйрәтүне тәмин итә, аның карамагында ун-тның спорт командалары һәм секцияләре, 2 чаңгы базасы, спорт лагере бар.

КХТИда фәнни тикшеренүләрен башлап жиборүчеләр — Казан ун-тының химия фәнни мәктәбе вәкилләре: А.Е.Арбузов, Б.А.Арбузов, А.Я.Богородский, А.М.Васильев, Г.С.Воздвиженский, А.Ф.Герасимов, Г.Х.Камай, А.И.Луньяк, А.И.Разумов һәм механика

мәктәбе вәкилләре: Г.К.Дьяконов, Х.М.Моштар, Н.М.Пауткин. Шуннан сонгы унвәлыкларда Б.Л.Кондрацкий, С.М.Кочергин, А.Г.Усманов, П.А.Кирпичников, Н.А.Холёво һ.б. эшли.

Хәзерге вакытта КТУ, фәнни үзәк буларак, фундаменталь һәм гамәли тикшеренүләрен түбәндәгә юнәлешләр буенча алып бара: нефть химиясе житештерү технологияләре (А.Г.Ликумович, И.Н.Дияров, И.Ш.Хөсетдинов), ясалма каучук технологиясе (С.И.Вольфсон, Л.А.Зенитова), электрохимик процесслар технологиясе (Б.Л.Журавлёв, Р.Г.Кайдриков), химик һәм технол. процесслар кинетикасы (Х.Ә.Харлампиди), органик һәм нәорганик полимерлар технологиясе (Р.Я.Дебердиев, В.Ф.Сопин, А.В.Косточко), конструкцион һәм композит материаллар



Казан технология университеты. «Б» корпусы.

технологиясе (Н.Ф.Кашапов), биотехнология (В.М.Емельянов, В.С.Гамаюрова), жиһазлар проеклаштыру методологиясе (И.И.Поницаров), химик технологиялар процессын математик модельләштерү (С.Г.Дьяконов, Г.С.Дьяконов, Ф.Ә.Гарифуллин), жылылык һәм авырлык алмашы (Ә.Ә.Тәржеманов, Ф.М.Гомаров), механика (В.А.Иванов, В.А.Максимов), экология (А.Ф.Махоткин, С.В.Фриданов), мәгълүмати технологияләр (А.В.Фафурин, А.П.Кирпичников), элементоорганик кушымалар химиясе (П.А.Гуревич, М.Б.Газизов), физик химия (В.П.Барбанов), теоретик химия (А.М.Кузнецов), махсус химия һәм махсус технология (В.Я.Базотов, И.Ф.Фалахов), социаль-икътисади, сәясәт һәм фәлсәфә мәсьәләләре (Р.С.Цейтлин, В.И.Курашов), югары техник белем биру педагогикасы (Л.И.Гурье, А.М.Кочнев, В.В.Кондратьев).

КТУ 7 фәнни үзәкне һәм 20 лабораторияне үз эченә ала. 1997 дән КТУ составында эшләгән «Союзхимпроект» (500 хезмәткәр) иң эре фәнни-тикшеренү һәм проеклаштыру үзәкләреннән берсе булып санала. 14 диссертация советы эшләп килә (ш.и. 7 се докторлык диссертацияләрен яклау буенча), 55 белгечлек буенча аспирантура (техник, химия, биол., тарих, сәясәт, социол., икътисад, фәлсәфә, пед., психол., фарм. фәннәре), барлыгы 580 аспирант, 9 белгечлек буенча 40 тан артык докторант бар. Университет 20 дән артык илнең югары уку йортылары һәм пр-тиеләре б-н фәнни һәм тикшеренү элемәтләре жәелдә.

Университетның уку биналары 3 шәһәрчәктә урнашкан. Башта институт шәһәр үзә-

гендәгә элеккегә Казан сәнәгать училищесе бинасын (хәзерге «Б» корпусы) били. Шунда ук 1936 да ректор корпусы төзелә («А» корпусы), ике бина да архит-ра истагелә исәпләнә. 1960–70 елларда Себер трактында яна биналар комплексы төзелә, Инженерлык химия-технол. ин-тының үз шәһәрчеге бар. Фәнни-гыйльми мәгълүмат үзгә (китапхана) 2 млн. саклау берәмлеген тәшкит итә. 1997 дә үз нәшриятә ачыла, анда «Химия и компьютерное моделирование. Бултеровские сообщения», «Вестник технологического университета» ж-ллары, «Технологический университет» г-тасы чыгып килә. 1970 тән А.Е.Арбузов, Г.Х.Камай, П.А.Кирпичников мемориалларын туплаган музей эшли.

Университетның бөтен уңайлыклары булган 7 тулай торагы, Яшь галимнәр һәм укытучылар йорты, «Яшел нарталык» («Зелёный бор») спорт-сәламәтләнәдерү лагере, профлакторие, спорт һәм студентлар клубы бар.

1980 дән ун-т Хезмәт Кызыл Байрагы ордены б-н бүләкләнә. К.т.у.ның ректорлары: Б.Н.Выропаев (1930–31), Г.Б.Баһаеетдинов (1931–37), А.М.Васильев (1937), Н.П.Воскобойников (1937–38), З.Б.Шубин (1938–39), И.В.Суриков (1939–41), И.И.Курочкин (1941–42), А.Е.Переверзев (1942–44), Г.Х.Камай (1944), Л.М.Козлов (1944–58), С.М.Кочергин (1958–59), А.Г.Усманов (1959–62), А.И.Милютин (1962–64), П.А.Кирпичников (1964–88), С.Г.Дьяконов (1988–2007), Г.С.Дьяконов (2007 дән).

Әд.: Казанский химико-технологический институт. Материалы к истории возникновения и развития КХТИ им. С.М.Кирова (1930–1955). К., 1955; Несмелов В.В. Казанский химико-технологический институт им. С.М.Кирова. 1919–1969: Ист. очерк. К., 1969; Казанский химико-технологический институт вчера, сегодня, завтра: В 2 ч. К., 1990; Лозовой А.С., Кириченко А.В., Денисенко Н.Н. Казанский химико-технологический институт в годы войны. К., 1995; Логина Л.Н. История Казанского химико-технологического института: Послевоенный период (1946–1960). К., 1995; Выпускники — гордость технологического университета. КХТИ-КГТУ (1931–2000): Краткий биограф. справ. К., 2000; Мухаметзянов Г.М. Казанский химико-технологический институт. Механический факультет. 60 лет. К., 2000; Переломное десятилетие. Казанский государственный технологический университет (1991–2000): Ист. очерк. К., 2000; Профессора, доктора наук. Политехнический институт — КХТИ-КГТУ (1919–2000): Краткий биограф. справ. К., 2000.

КАЗАН ТИМЕР ЮЛ ТРАНСПОРТЫ ТЕХНИКУМЫ, РФ Транспорт һәм юл хужалыгы министрлыгының Горький тиммер юлы урта һөнәри уку йорты. 1985 елда оештырыла. Техникум тиммер юл транспорты өлкәсендә эшләү очен тиммер юл төзелеше, юл һәм юлларны төзү, хәрәкәттәгә тиммер юл составын техник файдалану; тиммер юл транспортында йөк ташу һәм идарә итүне оештыру; тиммер юл транспортында телемеханика (ерактан торып идарә итү һәм көйләү) һәм автоматика юнәлешләре буенча белгечләр хәзерли. 2010 да 720 гә якын кеше. (ш.и. көндөзгә бүлектә — 440, читтән торып уку бүлегендә 275 студент укый); укытучылар коллективы

40 кешедән тора. 2 мәннән артык белгеч әзерләнгән. Техникумда 64 бүлмәле укыту корпусы һәм лаб., өйрәтү полигоны, стадион, спорт залы бар.

КАЗАН ТӨБӘГЭ КРЕДИТ КООПЕРАТИВЛАРЫ БЕРЛЕГЕ. 1918 елның маенда Казан губернасының үзара кредитлашу, ссуда биру-саклау ширкәтләре берлеге жирлегендә оештырыла. Максаты — Казан губернасындагы, Вятка һәм Сембер губернalaryның 7 өязендәге кооперативларны һәм аларның бөрләшмәләрен кредитлау һәм һөнәрчелек промыселларын үстерү өчен шартларлар тудыру юлы б-н ярдам итү. 1919 да *Казан төбәге кредит кооперативлары һәм хезмәт артельләре берлеге* дигән үзгәртелә.

КАЗАН ТӨГЭЛ МАШИНАЛАР ТӨЗҮ ЗАВОДЫ, оборона сәнәгатенә федераль казна пр-тисе. Эшләүчеләр саны — 890 кеше (2010). 1941 елда Казанда, июль-август айларында эвакуацияләнгән, Казан мех комб-ты корпусларында урнаштырылган М.И.Калинин исем. Ленинград машиналар төзү з-ды жирлегендә «Искож» һәм «Пишмаш» з-длары, 4 нче һөнәр уч-щесе, трамвай паркының төзелен бетмәгән биналарында, Казан химия-технол. ин-ты остаханәләрендә урнашкан Предприятие п/я 421 буларак оештырыла. 1941 нең 7 ноябрендә заводтан фронтка оборона эшләнмәләренә беренче партиясе жиберелә. Заводны оештыру-торгызу эшләре, нигездә, 1942 нең мартында төгәлләнә. 1942 нең апрелендә аның үз металлургия базасын төзү башлана. 1943 тә пр-тиенең инструменталь базасы 1941 гә карата 3 тапкыр, продукция житештерү, 1942 ел күрсәткелләре б-н чагыштырганда, 2 тапкыр арта. 1943–45 тә завод детальләренә механик эшкәртү технологиясен интенсив рәвештә камилләштерүне автомат ысулларга («АКМЭ», «КОН-123», «КОН-126» һәм «Питлеры» автоматларында) күчү юнәлешендә дөвәм итә. 1944 тә өзлексез эшләүче 22 линиягә (гомуми озыныклары 336 м) тагын 18 линия (760 м) өстәлгән; аларда эшчеләрнең 65%ы эшли, житештерү циклы 26 тапкыр кыскара. 1945 тә, 1944 ел б-н чагыштырганда, житештерү 30% ка арта; халык хужалыгында кулланылгы продукция — тракторлар, комбайннар һ.б. а.х. машиналары өчен запас частылар, беркеткеч эшләнмәләр, саву һәм кырку аппаратлары, дизель ягулыгы аппаратурасы, бакча тракторлары һ.б. эшлән чыгара. 1966 дан — Казан төгәл машиналар төзү заводы (1975–2008 дә М.И.Калинин исемдә), 1998 дән — дәүләт унитар пр-тисе, 2000 нән — федераль дәүләт унитар пр-тисе, 2008 дән — федераль казна пр-тисе.

1990 елларда завод тарафыннан эл. б-н йори торган арбалар өчен жиһазлар, яктылык кайтаргычлар, авто- һәм аэроventильләр, янгын турында хәбәр бирүче жайланмалар, көн күрештә кулланылгы «Фонтан» насослары, газ басымын көйләүче РДГ-80 жайланмасы һ.б. житештерелә. 1996 да сыуткыч машиналар, сөт салкынайтыкчылар, һава-спиральле, майсыз спиральле компрессорлар чыгарыла. Завод Хезмәт Кызыл Байрагы ордены б-н бүләкләнә (1981). Күп кенә хезмәт-

кәрдәре дәүләт бүләкләренә лаек була, ш.и. 1 кешегә — Соц. Хезмәт Герое, 5 кешегә — СССРның Дәүләт бүләге лауреаты, 12 кешегә — РСФСРның, ТАССРның атказ. машина төзүчесе, 1 кешегә — РСФСРның атказ. рационализаторы, 1 кешегә — РСФСРның атказ. икътисадчысы дигән мактаулы исемнәр бирелә; 5 кеше — Ленин ордены, 2 кеше — 2 нче дәрәжә Ватан сугышы, 5 кеше — Хезмәт Кызыл Байрагы, 24 кеше — «Почёт билгесе», 2 кеше — 3 нче дәрәжә «Хезмәт даны» орденнары, 5234 кеше медальләр б-н бүләкләнә.

Завод житегкеләре: Р.А.Стролинович (1941), Г.Н.Брук (1941–42), М.А.Лупандин (1942–43), Е.Д.Бердичевский (1943–45), В.М.Мачинский (1945–54), К.Н.Кононов (1954–57), К.А.Сергиевский (1957–73), Е.Н.Попов (1973–77), О.В.Филиппов (1977–85), Р.Б.Ибраһимов (1985–95), Я.Н.Гайнетдинов (1995–2003), Л.Ф.Самой (2003–06), А.И.Хисамиев (2006 дан).

Әд.: Степанов А.Н. Наш Точмаш. К., 1995. И.Н.Афанасьев.

КАЗАН ТӨЗЕЛЭШ КӨЛЛИЯТЭ, РФ Торақ-коммуналь хужалык һәм төзелеш буенча Федераль агентство уку йорты. 1955 елда Казан технол. техникумы буларак оештырыла, 1961 дән Казан төзелеш техникумы, 1991 дән хәзерге исемдә. Көллият йортлар һәм корыламалар төзү һәм файдалану; шәһәр төзү кадастры, металл булмаган төзелеш конструкцияләре һәм эшләнмәләре житештерү; икътисад, бухгалтерлык исәбе һәм контроль; жир-милек мәнасабәтләре; хокук белеме буенча белгечләр әзерли. 1964–70 тә Әлмәт шәһәрндә филиалы эшли (хәзер Әлмәт политехник техникумы). 2010 да 1250 кеше, ш.и. көндезге бүлектә — 990 һәм чыттан торып — 250 студент укый; укытучылар коллективы составы 61 кешедән тора, ш.и. 2 ТРның атказ. мәктәп укытучысы, 1 фән. канд.-ты. Көллият оешканнан алып 22 мән белгеч әзерли. Көллияттә 40 аудиториялә 2 уку корпусы, 7 укыту-производство остаханәсе бар.

КАЗАН ТӨЗҮЧЕ ИНЖЕНЕРЛАР ИНСТИТУТЫ, к. *Казан архитектура-төзелеш университеты.*

КАЗАН УКУ-УКЫТУ ОКРУГЫ (19 йөз — 20 йөз башы), Россиядә 6 (сонрак 10) уку-укыту округының берсе. Халык мәгарифе министрлыгы карамагында. 1803 елның 20 июнендә уку йортлары б-н идарә итү һәм дәрәсләкләр бастыруны жайга салу өчен оештырыла. Башта аның составына Идел бую һәм Урал алдының 14 губернасы, 1836 дан (Губерналар реформасыннан соң) — 9 губерна, 1845 тән (Пенза губернасын Мәскәү уку-укыту округы карамагына күчкәннән соң) — 8 губерна, 1873 тән (К.у.-у.о.ннан мөстәкыйль Оренбург уку-укыту округы аерылып чыккандан соң һәм 1918 дә К.у.-у.о. ябылганга кадәр) — 6 губерна (Казан, Әстерхан, Вятка, Самара, Саратов, Сембер) уку йортлары керә. К.у.-у.о. попечителе император тарафыннан билгеләнә, ул үзенә вәкаләтләре б-н халык мәгарифе министры иптәшенә (урынбасарына) туры килә. Аның вазифаларына округ терр-ясендәге барлык дәүләт (дини уку йортларыннан башка) уку йортла-

ры б-н житегкелек итү һәм дәүләтнеке булмаган (19 йөзнен 2 нче яртысында — 20 йөз башында земство һәм шәһәр уку йортлары) уку йортларын тикшерү керә. Попечитель карамагында чиновникларның зур аппараты була (ярдәмчелер, округ инспекторлары, канцелярия). Попечительләр университет б-н даими житегкелек итә, ел саен гимназияләргә инспекция б-н киләләр. Уку йортларын түбәнрәк дәрәжәдә агымдагы тикшерү попечительгә буйсынучы халык уч-шеләре директорларына тапшырыла. Хөкүмәт сәясәтен мәгариф өлкәсендә таратучылар буларак, попечительләр кайбер очракларда аны формалаштыруда үзләре дә актив катнашалар (М.Л.Магницкий, П.Д.Шестков). К.у.-у.о.ның попечительләре: С.Я.Румовский (1803–12), М.А.Салтыков (1812–18), М.Л.Магницкий (1819–26), М.Н.Мусин-Пушкин (1827–45), вакытлыча Н.И.Лобачевский (1845–47), В.П.Молоствов (1847–57), Ф.Ф.Веселого (1857 нең май-ноябрь), Е.А.Грубер (1857–59), кенәз П.П.Вяземский (1859–62), Ф.Ф.Стендер (1862–65), П.Д.Шестаков (1865–83), П.Н.Масленников (1883–89), В.А.Попов (1889–94), Г.А.Потапов (1895–99), М.М.Алексеев (1899–1901), С.Ф.Спешков (1901–05), А.Н.Деревницкий (1905–12), Н.К.Кульчицкий (1912–13), И.А.Базанов (1913–15), М.М.Ломиковский (1915–17).

Чыг.: Начальственные распоряжения по Казанскому учебному округу. К., 1827–64; Отчеты по Казанскому учебному округу. К., 1841–56; Циркуляры по Казанскому учебному округу. К., 1866–1916.

Әд.: В л а д и м и р о в В.В. Материалы для истории образования в Казанском учебном округе. К., 1866; Р о ж д е с т в и н А.С. Пётр Дмитриевич Шестаков: Очерк жизни и педагогической деятельности. К., 1907; П а в л о в а Г.Е. Степан Яковлевич Румовский. 1734–1812. М., 1979.

Е.В.Лукаев.

КАЗАН УКУТУЧЫЛАР ИНСТИТУТЫ, 1876 елда ачыла. *Шәһәр училищеләренә,* 1912 дән *Казан уку-укыту округы* өчен *югары башлангыч училищеләргә* укытучылар әзерләү максатында оештырыла. Пед. һәм гомуми белем дәрәжәсе тәмамланмаган югары белем алуга тиң була. Институтка шәһәр уч-шеләрен бик яхшыга тәмамлаучылар һәм, укытучылар семинариясен тәмамлап, ике ел башлангыч мәктәптә эшләп килүчеләр кабул ителә. Уку срогы 3 ел, ел саен 60–70 кеше алына һәм тәмамлый. Идел бую регионнда югары дәрәжәдәге бердәнбер махсус пед. уку йорты буларак, институт эре методик үзәккә әверелә. Укытучылар коллективында тәжрибәле белгечләр, ш.и. Казан ун-ты һәм Казан руханилар академиясе профессорлары һәм доцентлары (А.И.Дружинин, Н.К.Невзоров, М.Н.Пинегин) эшли. Укытучыларның күпчелеге — институт һәм шәһәр уч-шеләре өчен дәрәсләкләр авторлары. 1896–1902 дә К.у.и.ның директоры күренекле педагог А.И.Анастасиев була. Институтта педагогика, дидактика теориясен өйрәнүгә, пед. практикага (институт каршындагы шәһәр үрнәк уч-шесендә узалар) зур игътибар бирелә. 1917 гә кадәр институтка бары тик православие динендәгеләр гена кабул ителә, программа Илаһи Канун (Закон Божий) мөһим



Казан укытучылар институты.

урын алып тора. Институтны тәмамлаучылар математика, гуманитар, табигый фәннәр тәмамлау урта мәктәптә укытырга сәләтле кин профиле укытучылар була, гимназия укытучылары, Халык мәгарифе министрлыгы ведомствосы чиновниклары булып эшли. Институтта чуаш, мари һәм мордвалар укый, аларның күпчелеге милли хәрәкәт һәм мәгариф эшлеклеләренә әверелә, ш.и. совет чорында да (педагоглар — чуашлар О.А. Андреев, Я.З.Захаров, мордвалар Ф.Ф.Советкин, И.Ф.Прокаев, мари — И.Т.Матюков, М.И.Веткин). 1918 д. К.у.и. Казан пед. ин-ты — югары уку йорты итеп үзгәртелә, шуннан *Казан педагогика университеты* тарихы башлана.

Әд.: Троицкий С.М. Историческая записка о Казанском учительском институте за 25 лет его существования. К., 1901; Казанский государственный педагогический институт. К., 1974; Исхакова Р.Р. Педагогическое образование в Казанской губернии в середине XIX — начале XX вв. К., 2001.

КАЗАН УКУТУЧЫЛАР СЕМИНАРИЯ-СЕ, ир балалар урта уку йорты. 1872 елда Н.И.Ильминский башлангычында ачыла. 1872–84 т. Казан эжнәби укытучылар семинариясе. Идел бие халыклары вәкилләреннән педагог-миссионерлар әзерләү өчен оештырыла, ләкин шул заманның тел мохите ихтыяжларын тәмин итү өчен семинариядә укучыларның кимендә өчтән бер өлеше руслар булырга тиеш була. Казан уку-укыту округына кергән губерналардан земство һәм башка башлангыч мәктәпләренә тәмамлаучылар, Төнъяк һәм Себер халыкларының балалары кабул ителә. Уку, туклану һәм яшәү түләүсез була. Уку срогы 4 ел (әзерлек сыйныфын кертеп, анда укырга керүчеләрнең барысы да диярлек укый).

Илаһи Канун (Закон Божий), рус теле, тарих, география, арифметика һәм геометрия, чиркәү хорында жырлау укытыла. Педагогиканы укытуга зур әһәмият бирелә. Пед. практиканы үзгәртү өчен 1874 т. семинария каршында чуаш, мари, мордва, удмурт башлангыч мәктәпләре булдырыла (руслар практиканы — шәһәр башлангыч мәктәпләрендә, ә керәшен татарлар *Казан үзек керәшен татар мәктәбидә* узалар). К.у.с. *Ильминский системасын* формалаштыру һәм үстерү үзәге була. Укытуда миссионерлык характеры ачык күренә. Семинариягә бары тик православие динендәгеләр генә кабул ителә. Укучылар һәм укытучылар Библия һәм христиан әдәбиятын алар-

ның үз ана телләренә тәржемә итүдә актив катнашалар. Укытучылар, нигездә, югары квалификацияле белгечләр була: В.Н.Витевский, Н.И.Ашмарин, С.В.Смоленский, Н.В.Никольский, Никанор (Каменский) һ.б.

К.у.с. 1918 д. ябыла; аны 1500 кеше тәмамлый, ш.и. руслар — 686, керәшен татарлар — 243, чуашлар — 179, мари — 128, мордвалар — 110, удмуртлар — 70, коми һәм коми-пермяклар — 36, 100 ләп кеше — калмыклар, казаклар, якутлар, хакаслар, алтайлылар, шор, корейлылар һ.б. Семинарияне тәмамлаучылар Идел бие халыкларының формалаштырылган милли интеллигенциясе нигезен тәшкил итә. Аларның зур күпчелеге земство мәктәпләрендә эшли (ана телдә укыталар): 200 дән артык кеше дин әһеле булып китә. Семинарияне тәмамлаучылар арасында — Т.Е.Егоров, Р.П.Даулей, В.М.Горохов (керәшен татарлар), мордва мәдәнияте эшлеклеләре — А.Ф.Юртов, М.Е.Евсеев, удмуртлар — И.С.Мухеев, И.В.Яковлев, мари — Ф.Е.Егоров, С.Г.Чавайн, В.М.Васильев һ.б.

Беренче елларда семинария Казан үзек керәшен татар мәктәбе биналарында, 1874 т. Казан күле буенда арх. В.К.Бечко-Друзин проекты буенча төзелгән махсус бинада урнаша (хәзер *Казан эжнәби сәнәгать техникумы*; архит-ра исәзәлеге).

К.у.с.нең директорлары: Н.И.Ильминский (1872–91), А.В.Бобровников (1892–1906), А.А.Воскресенский (1906–14), В.В.Белые (1914–16), А.М.Неунывалов (1916–18).

Әд.: Витевский В.И. Николай Иванович Ильминский — директор Казанской учительской семинарии. К., 1892; Исхакова Р.Р. Педагогическое образование в Казанской губернии в середине XIX — начале XX вв. К., 2001.

Р.Р.Исхакова.

КАЗАН УНИВЕРСИТЕТЫ, илнең иң борынгы югары уку йортларының берсе. Император Александр I нең 1804 елның 5 ноябрендә кул куйган Устав һәм Раслау грамотасы нигезендә 1805 н. мартында ачыла. Хәзерге Россия терр-ясендә Мәскәү ун-тыннан кала икенче ун-т. 1917 г. кадәр император ун-ты, 1925 т. В.И.Ульянов-Ленин исеме бирелә. Хезмәт Кызыл Байрагы (1955), Ленин (1979) орденнары б-н бүләкләнә. РФ Президенты Б.Н.Ельцинның 1996 н. 30 июль Указы б-н Россия тарихи-мәдәни мирасының аеруча кыйммәтле объектлары дәүләт жыелмасына кертелә.

Казандагы Беренче ир балалар гимназиясе жирлегендә оештырыла, аның иң яхшы укытучылары (И.Ф.Яковкин, И.И.Запольский, И.И.Эрих) — ун-т укытучылары, ә өлкән сыйныф укучылары студентлары булып китәләр (ш.и. С.Т.Аксаков). К.у.нда Мәскәү ун-тыннан, Мед.-хирургия академиясеннән, руханилар академияләреннән, Германия һ.б. илләрдән чакырылган профессорлар эшли башлый. Баштагы 10 елда укыту планнары һәм программалары эшләнү стадиясендә була, Устав тарафыннан каралган бүлекләр оештырылмый, студентлар саны 45 тән артмый.

1814 т. ун-т рәсми төстә ачыла, составында — әхлакый һәм сәяси фәннәр, физика һәм

матем., дәвалау, тел фәннәре бүлекләре була. 1819 да студентлар саны 169 га кадәр арта. К.у. өчен 1819 да *Казан уку-укыту округы* попечителе М.Л.Магницкий тарафыннан үзгәртелгән ревизия авыр сынау була. Ул уку-укыту эшенең торышын бик түбән бәяли, ун-тны дөһрилек, сәяси фикер хәрәкәте, әхлаксызлык приюты («Анда дөһрилек һәм фетнә орлыклары чире хөкөм сөрә») дип атый һәм аны ябарга тәкъдим итә. Магницкий эшләгән елларда (1819–25) күп кенә профессорлар ун-ттан эштән жибәрелә (Г.И.Солнцев, И.Е.Срезневский, Е.В.Врангель һ.б.), укыту программасыннан рәсми идеологиягә туры килмәгән бүлекләр төшереп калдырыла, китапханәдән күп китаплар алына; эчке тәртипләреннән катгыйлануы нәтижесендә студентларның саны 110 га кадәр кими. Шул ук вакытта ун-тның бюджеты сизелерлек арта, төп бина төзелә, фәнни тикшеренүләр өчен кыйммәтле жиһазлар булдырыла. Шуңа елларда талантлы яшь галимнәр Н.И.Лобачевский, И.М.Симонов, Ф.Х.Эрдманнның эшчәнлеге башлана. 1825–35 т. 1804 елгы Устав рәсми рәвештә гамәлдә кала, ләкин император Николай I заманында идарәне бюрократлаштыру нәтижесендә ун-т, асылда, автономиясен югалта.

1835 елгы Устав буенча Халык мәгарифе министрлыгы һәм уку-укыту округлары попечительләре тарафыннан ун-тлар өстеннән күзәтчелек итү көчәя, ректорлар һәм гыйльми советларның хокуклары чикләнә, сайлау башлангычлары кыскартыла, катгый дисциплина кертелә. Шунның б-н бергә уку йортының статусы билгеләнә һәм ярдәмче базаны (китапханәләр, обсерваторияләр, лабораторияләр, кабинетлар, клиникалар, типографияләр) финанслау арта. К.у.да 3 ф-т эшли: философия (тел белеме һәм физика-матем. бүлекләре б-н), юридик, мед. 1835 т. тел белеме бүлеген составында *Шәрәкь бүлеге* (1855 т. Петербург ун-тына күчелә), 1844 т. юридик ф-тның *Камераль разряды* ачыла, ул дәүләт милке б-н идарә итү буенча белгечләр әзерли. Фәнни мәктәпләр оештырыла, ләкин ун-тның мәгариф үсешендәге роле ясалма рәвештә түбәнәйтелә. 1840–50 елларда студентлар саны артмый, 300 дән 380 гә кадәр тирбәлә. 1850 елларның 2 нче яртысында ун-т торышының либеральләштерүгә күчеш сизелә, студентлар кабул итүдә чикләнүләр бетерелә, аларның саны тиз арта башлый (1863 т. 600 дән артык кеше), төрле катлау вәкилләреннән өлеше 40% ка кадәр арта; студентларның социаль составы буенча К.у. Россиядә иң демократик уку йорты була.

1863 елгы Устав ун-тларның киң автономиясенә башлангыч бирә, советларның хокуклары киңәя, аларның составына барлык профессорлар керә, профессорлар ректор, деканнарны сайлый, фәннәрен бүленешен, аларны укыту тәртибен раслый. Яңа Уставка туры китереп, К.у. юридик, мед., физика-матем. һәм тарих-филол. ф-тларыннан тора. Кафедралар һәм укытучылар саны 2 тапкырдан да артып китә. Университетка барлык урта белемле кешеләр керә ала, дәрәжәләргә ирелә йөрү һәм имтиханнарның уңайлы гра-

фиги рөхсәт ителә. Шунуң б-н бергә студентларның үзешчән берләшмәләре һәм коллектив рәвештә каршылык күрсәтү акцияләре катгый тыела. 1860–70 елларда К.у. уңышлы үзешкә ирешә, студентлар саны 1884 елга 900 кешедән арта, фәнни тикшеренүләр активлаша.

1873 тә К.у. жирлегендә вет. ин-ты ачыла (к. *Казан ветеринария медицинасы академиясе*). 1876 дан ун-т каршында *Казан югары хатын-кызлар курслары* эшли. Ижтимагый тормышның либеральләшүе фәнни оешмалар — *Табигыйәтчиләр жәмгыяте* (1869), *Казан табигыйәт жәмгыяте* (1877), *Археология, тарих һәм этнография жәмгыятенен* (1878) эшчәнлегә үсешенә этәргеч бирә. Шунуң б-н бергә 1860 еллар ахырынан автономияне чикләү сәясәте уздырыла. Попечитель П.Д.Шестаковның ун-т тормышының барлык якларын катгый күзәтүе дә либераль профессорлар арасында ризасызлык тудыра. Конфликтлар нәтижәсендә 1868 дә А.М.Булгеров Петербург ун-тына күчә; 1871 дә П.Ф.Лесгафт эшеннән азат ителә, моңа каршы протест белдереп, профессорлар Н.А.Головкинский, А.Я.Данилевский, В.Г.Имшенецкий, В.В.Марковников, А.И.Якобий, А.Е.Голубев, П.И.Левитский отставкага китәләр; 1878 дә ун-т инспекциясе өчен конструкция, 1882 дә студентлар өчен кагыйдәләр кертелә, 1863 елгы Уставның кайбер кагыйдәләре шулар нигезендә бетерелә.

1884 елгы Устав автономияне юкка чыгара һәм яңадан идарәнә үзәкләштерелгән структурасын булдыра. Ректорлар император фәрманнары б-н, деканнар халык мәгарифе министры өмерләре б-н билгеләнә. Уку-укыту округы попечителенә йогынтысы кими, ләкин ректорның хакимләге кискен арта, профессорлар аның өмере б-н билгеләнә. Абитурientларга карата булган талаплар катгыйлана, барлык укырга керүчеләрдән гимназия курслары өчен имтиханнар тапшыру талоп ителә, руханилар семинарияләрен тәмамлаучылар өчен укырга керү чикләнә. Студентларның тәрбиеләрен күзәтү яңадан кертелә (дәресләр вакытында гына түгел, укудан тыш вакытта да). Чынлыкта ун-тта инспекторлар һәм аларның ярдәмчеләреннән полиция оештырыла. Яңа Уставка каршы протест 1887 елгы сходкада чагыла. Студентлар саны 20 йөз башына кадәр артмый диярлек (1898 дә — 938 кеше). Шунуң б-н бергә университетны финанслау арта, яңа биналар төзелә, укытуның дәрәжәсе күтәрелә. Фәнни мәктәпләр яңа үсеш ала. *Казан физика-математика жәмгыяте* (1890) һәм Невропатологлар һәм психиатрлар жәмгыяте (1891) оештырыла.

1884 елгы Уставка һәм студентларны солдатка бирүгә каршы бөтенроссия студентларының 1899 елгы забастовкасы хөкүмәтне ташламалар ясарга мәжбүр итә.

Халык мәгарифе министры күрсәтмәләре һәм Студент учреждениеләрен оештыруның вакытлы кагыйдәләре (1901) дисциплина режимын йомшарты: инспекциянең жеза биру функцияләре бетерелә, сәяси булмаган студентлар жәмгыятләрен, оешмаларын бул-

дыру рөхсәт ителә. *Россиядә 1905–07 еллар революциясе* көчәйгән вакытта кабул ителгән 1905 елгы Вакытлы кагыйдәләр ун-тка автономияне кайтара. Кабул итү кагыйдәләре жинеләү сәбәплә, студентлар саны 1903 елда 968 дән 1905 елда 1225 кә кадәр арта. Шулар ук елны ун-тка, беренче тапкыр иреккә тыңлаучылар буларак, 200 дән артык хатын-кыз кабул ителә. 1906 да тарих-филол. ф-ты жирлегендә яңадан Казан югары хатын-кызлар курслары ачыла. Рев-ция бастырылганнан соң, 1907 нең ноябрена, автономия чикләнә, хатын-кызларны кабул итү туктатыла. 1908 нең ноябрена Хакимлек итүче сенат фәрманы б-н 1884 елгы Устав яңадан торгызыла, ләкин ректорлар һәм деканнарның сайланып куелуы саклана. 1905 тән соң студентлар саны тиз артуын дәвам итә, 1910 да 3 мең кешегә жита, ләкин 1914 елга 2 меңгә кадәр кими, моңа 1909 да Саратов ун-ты ачылу сәбәп була, Түбән Идел бие урта уку йортларын тәмамлаучыларның күпчелеге шунда укырга керә. Беренче бөтендәния сугышы елларында барлык ф-т студентларын (мед. ф-тыннан тыш) хәрби хезмәттән вакытлыча азат итү туктатыла, шуңа күрә 1915 елга аларның саны 500 гә кадәр кими. Шулар ук елны ун-тка яңадан хатын-кызлар кабул ителә башлый.

1917 елга кадәр К.у. илнең ижтимагый тормышында әһәмиятле роль уйный. 1861–63 тә аның каршында «Жир һәм ирек» революцион оешмасының Казан бүлгәе эшли, 1863 тә студентлар *Казан фетисендә*, 1874 тә «халык арасына чыгуга» катнашалар. Студентлар Россиядә марксизмны тарату башында торган *Федосеев түгәрәкләренен* (1888–90), 20 йөз башларында с. д. жирле оешмаларының һәм социалист-революционерлар партиясең күпчелек өлешен тәшкил итәләр. Университетның элеккеге студенты Д.А.Каракозов 1866 да император Александр II гә беренче тапкыр һөжүм ясыя. Университетта студентларның күмәк чуалышлары 1882, 1887, 1902, 1904, 1905 елларда була. Университет профессорлары 1860 еллардан зөметво һәм шәһәр үзидар органларының актив өлешен тәшкил итәләр. Профессор Э.П.Янишевский — шәһәр башлыгы, 5 профессор — 1–4 нче Дәүләт Думалары депутатлары, Н.П.Загоскин — Дәүләт советы әгъзасы, М.Я.Капустин — 3 нче Дәүләт Думасы әйесе урынбасары, И.В.Годнев Вакытлы хөкүмәт министры була.

1917 елгы Февр. рев-циясеннән соң ун-тың автономиясе 1905 елгы Вакытлы кагыйдәләр күләмендә яңадан кайтарыла. Кабул итү шартларының либеральләшүе нәтижәсендә, 1917 дән ун-тка 1885 кеше укырга керә (шуларның яртысынан артыгы — хатын-кызлар). К.у. советы 1917 нең 9 декабрена большевикларның хакимияткә килүен гаепли; 1917–18 дә дәресләр иске программа буенча дәвам ителә, совет власте органнары ун-т тормышына катнашмыйлар. Университет советы һәм профессорларның күпчелеге 1918 нең августында Чех-словак корпусы гаскәрләре һәм КОМУЧның халык армиясең Казанны алуын хуплый һәм *Учредительлар жыены әгъзалары комитетина* күндәмлек

күрсәтә. 100 дән артык укытучы һәм студентларның шактый өлеше чигенүче акгвардиячеләр б-н шәһәрдән китә. Аларның бер өлеше 1919–20 елларда кире кайта.

1918 нең көзеннән югары мәктәпне актив рәвештә үзгәртеп кору башлана (административ үзгәртү, аеру һәм берләштерү), ул 15 ел дәвам итә. 1918 дә урман ф-ты булдырыла, 1919 ның мартында юридик ф-т кыскартыла, аның урынына юридик-сәяси, икътисад һәм тарих бүлекләре б-н ижтимагый фәннәр ф-ты оештырыла, анда марксизм идеологиясе актив өйрәнелә. Шулар ук елда ун-тка Казан югары хатын-кызлар курслары кушалар. Студентларны пролетарлаштыру башлана; эшче һәм крәстиян яшьләрен ун-тка керергә әзерләү өчен 1919 да К.у.ның *эшчеләр факультеты* оештырыла (1920 еллар башыннан 1930 еллар уртасына кадәр аны тәмамлаучылар студентларның 35% ын тәшкил итә). 1921 дә тарих-филол. ф-ты, 1922 дә ижтимагый фәннәр ф-ты ябыла, укытучылар һәм студентларның күпчелеген *Шәрәк педагогия институтына* күчәрәләр. Урман ф-ты 1922 дә Авыл хужалыгы һәм урманчылык ин-ты составына күчәрәләр (к. *Казан аграр университеты*). 1922 дә, СССР югары уку йортлары укытучыларының протест акциясендә («профессорлар забастовкасында» катнашкан өчен, математик А.А.Овчинников, тарихчы И.А.Стратонов, психиатр Т.Я.Трошин чит илгә сөрелә. 1922–23 уку елы башына барытик физика-матем., мед. ф-тлары һәм эшчеләр ф-ты гына кала. 1928 дә — Совет хокукы ф-ты, 1930 да геол.-биол. һәм икътисад ф-тлары ачыла, химия бүлгәе яңа оештырылган Казан химия-технол. ин-тына бирелә (к. *Казан технология университеты*). 1930 да мед. ф-ты Казан мед. ин-ты итеп үзгәртелә (к. *Казан медицина университеты*), 1931 дә совет хокукы һәм икътисад ф-тлары жирлегендә совет төзелеше һәм совет хокукы ин-тлары булдырыла (к. *Казан юридик институты*, *Казан финанс-икътисад институты*). Нәтижәдә ф-тлар саны яңадан кыскартыла (физика-матем., геол.-биол. һәм эшчеләр ф-тлары). Университетны таркату һәм аның жирлегендә махсус югары уку йортлары булдыру күздә тотыла. Шунуң өчен 1931 да факультетлар һәм кафедралар урынына механика-матем., астрономия-геодезия, физика, геофиз., геол.-минерал., геогр., туфрак-агрохим., зоол., ботаника, физиол., химия, агрономика бүлекләре ачыла. Соңгысы 1932 дә авиация ин-ты итеп үзгәртелә (к. *Казан техник университеты*).

СССР ҮБКнең 1932 ел 19 сентябрь карары буенча 1930–31 дәге реформалар хата санала, белгечлекләренә бүлгәләү, югары белемгә утилитар караш, ун-тларны бетерү гаепләнә. Югары белем бирүнең традицион системасына кире кайту башлана. 1932 нең көзендә кафедралар, 1933 тә факультетлар яңадан булдырыла: физика-матем., химия, биол., геол.-туфрак-геогр. 1939 да геогр. һәм тарих ф-тлары (1940 тан — тарих-филол.) ачыла. 1930 елларда илдә репрессияләр көчәйгән шартларда, К.у. профессорлары В.Н.Сленков, М.К.Корбут, Н.Н.Эльвов, Н.-Б.З.Векс-

лин, С.П.Сингалевич, Г.Х.Камай, күп кенә башка укытучылар, хезмәткәрләр, студентлар кулга алына һәм хөкем ителә.

1940 та ун-тта 2 меңнән артык студент исәпләнә. 1941 дә, Бөек Ватан сугышы башлангач, укытучыларның һәм студентларның күп өлеше фронтка китә, ләкин ун-т кадрлар әзерләвен дәвам итә. 1941/42 уку елының беренче семестрыннан тыш, чөнки ул вакытта барлык укытучы һәм студентлар саклану корылмалары төзелешендә эшлеләр, дәрестәр гадәттәгечә уздырыла. Студентлар саны 1943 кә 406 кешегә кадәр кими, ләкин сугыш ахырына 700 гә кадәр арта. К.у. жирлегендә СССР ФАнең эвакуацияләнгән фәнни бүлекчәләре эшли (к. *СССР Фәннәр Академиясе оешмаларының Казан группасы*), ун-тта күп кенә атаклы галимнәр укыта: академиклар Б.Д.Греков, Н.Е.Кочин, С.Л.Соболев, Е.В.Тарле, мөхбир әгъза Л.И.Иванов һ.б. Университетның 90 нан артык хезмәткәре һәм студенты фронтта һәлак була.

Сугыш беткәннән соң, ун-тның укыту һәм фәнни эшчәнлегенә кирәк үзгәрешләр килә. 1946 да 1089 студент исәпләнә, 1954 кә аларның саны 3111 гә кадәр арта. 1949 да геол. ф-ты оештырыла, туфрак белем кафедрасы, биол.-туфрак ф-ты дип атала башлый. Нигездә, нефть чыгару һәм эшкәртү б-н бәйлә яңа белгечлекләр кертелә. 1952 дә юридик ф-т яңадан булдырыла. Шуның б-н бергә, галимнәр буыны алмашу сәбәпле, профессорлар, фән д-рларының саны кими. Фәнни тикшеренүләренә үсешенә идеологик компанияләр каршылык күрсәтә (космополитизм б-н көрәш, «лысенковщина»). Хаксыз тәнкыйтькә һәм адм. репрессияләргә филолог А.И.Вознесенский, туфрак белгече М.А.Винокуров, биолог Н.А.Ливанов, тел белгече Р.А.Хәкимова һ.б. дучар була.

К.у.ның 1950 еллар уртасыннан 1980 еллар ахырына кадәр ныклы үсешенә фән-техника револүция шартларында фәннең роле арту сәбәпче була. 1954 елга ун-тта 50 каф., 3,1 мең студент, 300 дән артык укытучы исәпләнсә, 1980 еллар уртасына — 72 каф., 11 меңнән артык студент, 800 дән артык укытучы санала. Университетның матди базасы да шактый ныгып. 1973 тә физика корпусы файдалануга тапшырыла, 1977 дә 2 нче уку корпусы, 1978 дә китапханәнең яңа бинасы эшли башлый.

1966 да К.у. илдәге дүрт база ун-ты санына кертелә, СССР югары һәм урта махсус белем бирү министрлыгы карамагына күчерелә, 1967 дә югары уку йортлары укытучылары квалификациясен күтәрү ф-ты ачыла. 1960 та физика-матем. ф-ты физика һәм механика-матем. ф-тларына бүленә, соңгысыннан 1978 дә хисаплау математикасы һәм кибернетика ф-ты аерылып чыга. 1980 дә тарих-филол. ф-ты тарих һәм филология ф-тларына бүленә. 1989 да татар филологиясе һәм тарихы, экология ф-тлары, 1990 да журналистика ф-ты ачыла.

СССРның таркалуы, 1990 еллар башындагы икътисади һәм сәясәт кризис, бер яктан, фән һәм югары мәктәпләргә финанслауның кимүенә китерә. Икенче яктан, совет



Казан университеты. 1. Төп бина һәм студент В.И.Ульянов һәйкәле; 2. Химия факультеты бинасы; 3. Икенче уку корпусы; 4. Физика факультеты корпусы.

чорында формаль генә булган ун-т автономиясе чынлыкка аша. Структур бүлекчәләрдәге, уку-укыту процессының эчтәлегендә һәм аны оештырудагы, фәнни эшчәнлекләрдәге реформалар профессор-укытучылар коллективы һәм житәкчеләргә каршына нигезләнеп уздырыла. Белгечлекләр номенклатурасы киңәя, бюджеттан тыш финанслау шактый үсеш ала.

1990–2000 елларда уку-укыту бүлекчәләре структурасында күп төрле үзгәрешләр була. 2010 елга: Көнчыгышны өйрәнү ин-ты (Көнчыгышны өйрәнү, көнчыгыш телләре, халыкара мөнәсәбәтләр буенча белгечләр әзерли), А.М.Бутлеров исем. Химия ин-ты (2003 тә фәнни-тикшеренү ин-ты химия ф-ты б-н берләштерелә); биология-туфрак, хисаплау математикасы һәм кибернетика, география һәм экология, геол., журналистика һәм социология, тарих, психология, татар филологиясе һәм тарихы, физика, филология (рус филологиясе, роман-герман филологиясе, лингвистика), философия (философия, дин белеме, сәясәт белеме, культурология), икътисад ф-тлары эшли.

Эшләү дәверендә ун-т 90 меңнән артык белгеч әзерли. Рев-циягә кадәр чорда аның студентлары һәм ирекле тыңлаучылары: дүрләт эшлекләре А.М.Княжевич, М.И.Галкин-Враский, А.П.Ахматов, язучылар С.Т.Аксаков, П.И.Мельников (А.Печерский), Л.Н.Толстой, П.Д.Боборыкин, комп. М.А.Балакирев, мофти М.Солтанов, татар ижтимагый хәрәкәте һәм мәгарифе эшлекләре Г.Ә.Ваһапов, Ш.И.Әхмәров, С.Ш.Алкин,

Х.М.Ямашев, Ә.Г. һәм И.Ә.Әхтәмовлар, Ф.Ф.Туктаров, Россия халыклары мөғрифәтчеләре — чуаш И.Я.Яковлев, мари В.М.Васильев, мордва М.Е.Евсеев, бурят Д.Банзаров; совет чорында — партия һәм дәүләт эшлекләре Г.Б.Баһаветдинов, Ф.Ә.Табеев, В.Н.Лихачёв, К.Ш.Исхаков, Н.В.Фёдоров, мәдәният эшлекләре М.Х.Сәлимжанов, С.С.Говорухин, Р.Г.Кутуй.

2010 елга укыту 44 белгечлек буенча алып барыла. Көндәзгә бүлектә якынча 10 мең, кичкә бүлектә 600, чыттан торып уку бүлегендә 3000, ф-лларында якынча 3500 студент укый. Университет каршында әзерләү бүлеге (1966 дан), укытучыларның квалификациясен күтәрү ф-ты (1967 дән), әзерләү бүлекләре һәм студентларга өстәмә белем бирү бүлекчәләре б-н өзлексез белем бирү бүлеге эшли.

К.у. эшчәнлегенә беренче унбеллыгында башланган фәнни мәктәпләргә үсеш нәтижәсендә 19 йөз уртасына ун-т Россия фәнненең иң эре үзәкләренен берсенә әверелә.

Математика өлкәсендә ун-тта беренче проф. М.Ф.Бартельс була, Н.И.Лобачевскийның нәевклид геометриясе матем. фәннә зур үсеш бирә. 19 йөзнен 2 нче яртысы — 20 йөз башында матем. фәннең буенча тикшеренүләре В.Г.Имшенецкий, П.С.Назимов, А.В.Васильев, Н.Н.Парфентьев һ.б. алып бара. Механика белеменә үсешендә П.И.Котельников, И.С.Громека, А.П.Котельниковның хезмәтләре мөһим роль уйный. Физика фәннең Ф.К.Броннер укыта башлый. И.А.Больдани ярдәме б-н ун-т физика буенча тикшеренүләре

өчен матди база ала, бу тикшеренүләрне 19 йөзгә 2 нче яртысы — 20 йөз башында А.С.Савельев, Р.А.Колли, Н.П.Слугин, Д.А.Гольдгаммер алып бара. Астрономия буенча башлап атаклы галим И.А.Литтров шөгъльлә, аның эшчәнлеген И.М.Симонов, М.А.Ковальский, Д.И.Дубяго дәвам итәләр, астрономия буенча тикшеренүләрнең уңышы үсешенә 20 йөз башында В.П.Энгельгардт исем. Астрономия обсерваториясе ачылу булышылык итә.

1830 еллардан ун-тта *Казан химия фәнни мәктәбе* оеша, химия профессорларының (Н.Н.Зинин, К.К.Клаус, А.М.Бутлеров, В.В.Марковников, А.Н.Попов, А.М.Зайцев, Ф.М.Флавицкий) хезмәтләре дөнья химия фәннә зур өлеш кертә. М.Я.Киттары, А.М.Зайцев, И.И.Канонников химия технологиясе проблемалары өстендә эшлиләр. Геология буенча тикшеренүләрне П.И.Вагнер башлый, 19 йөзгә 2 нче яртысында *Казан геология фәнни мәктәбе* һәм *Казан геоморфология фәнни мәктәбе* булдырыла (Н.А.Головкинский, Ф.Ф.Розен, Н.А.Штугенберг, П.И.Кротов, Б.К.Поленов, А.В.Нечаев). Метеорология буенча тикшеренүләрне А.Я.Купфер башлый. И.Н.Смирнов синоптик метеорологиягә нигез салучыларның берсе була.

19 йөз уртасыннан табигый-матем. һәм мед. ф-тлары кысаларында биология фәннәре үсеш ала. Кеше һәм хайваннар физиологиясе (Н.О.Ковалевский, Н.М.Мельников, Н.А.Миславский, А.Ф.Самойлов), зоология (Н.П.Вагнер, Э.А.Эверсман, М.М.Усов, М.Д.Русский, И.П.Забусов, Н.А.Ливанов), ботаника, геоботаника һәм үсемлекләр физиологиясе (А.А.Бунге, П.Я.Корнух-Троицкий, Н.Ф.Леваковский, С.И.Коржинский, В.А.Роттер, А.Я.Гордягин, Б.А.Келлер, В.В.Лепёшкин) буенча тикшеренүләрдә эһәмәтле фәнни нәтижәләргә ирешә. К.у.да Россия биохимия фәннәре үсеш башлана (А.Я.Данилевский, А.Я.Шербаков, А.А.Панормов).

Медицина фәннәре башында И.О.Браун, К.Ф.Фукс тора, аларның эшчәнлеген А.А.Киттер, Ф.О.Елачич, А.Н.Бекетов дәвам итә. 19 йөзгә 2 нче яртысы — 20 йөз башында фәнни тикшеренүләр медицинаның төрле өлкәләрендә алып барыла: эчке авырулар буенча (Н.А.Виноградов, А.Н.Казим-Бәк, С.С.Зимницкий, М.Н.Чебоксаров), балалар авырулары (Б.А.Аргутинский-Долгоруков, В.К.Меньшиков), гистология (К.А.Арнштейн, А.С.Догель, Ф.В.Овсянников), офтальмология (Е.В.Адамюк, А.Г.Агабабов, В.В.Чирковский, В.Е.Адамюк), невропатология һәм психиатрия (В.М.Бехтерев, А.И.Фрезе, Л.О.Даркшевич, А.В.Фаворский), венерология (А.Г.Ге, В.Ф.Бургсдорф), акушерлык һәм гинекология (В.С.Груздев), хирургия (Л.Л.Лёвшин, Н.А.Геркен, Н.Ф.Высоцкий). 1900 дә Париждагы Пастеров ин-тына охшаш Бактериология ин-ты ачыла. (к. *Казан медицина фәнни мәктәпләре, Казан медицина университеты клиникалары, Казан медицина академиясе клиникалары, Казан эксперименталь микробиология фәнни-тикшеренү институты*).

К.у. эшчәнлеген беренче елларыннан ук анда юридик фәннәр укытыла. Атаклы галимнәр — хокук белгечләре Д.И.Мейер, Н.П.Иванов, Г.Ф.Шершеневич, В.В.Ивановский, А.А.Пионтковский, С.В.Пахман, С.М.Шпилевский, В.Ф.Залесский. Россия тарихын өйрәнүнең башында С.В.Ешевский, А.П.Шапов тора. 19 йөзгә 2 нче яртысы — 20 йөз башында Россия тарихы буенча тикшеренүләрне тарих-филол. ф-тында Н.А.Фирсов, Д.А.Борсаков, Н.Н.Фирсов, юридик ф-тта Н.П.Загоскин алып бара. Шулу ук вакытта гомуми тарих мәктәбе барлыкка килә (Н.А.Осокин, М.М.Хвостов, В.К.Пискорский, Н.Н.Грацианский һ.б.). Славян филологиясе буенча тикшеренүләргә В.И.Григоревич башлангыч бирә, аның эшчәнлеген М.П.Һәм Н.М.Петровскийлар дәвам итә. 1870 елларда Д.А.Бодуэн де Куртенэ *Казан лингвистика фәнни мәктәбен* оештыра (Н.В.Крушевский, В.А.Богородицкий, А.И.Александров, Е.Ф.Будде һ.б.). Шәрәк бүлгә Россиядә ин зур тикшеренү үзгәртә әверелә, аны Петербург ун-тына күчкәннән соң, коччыгыш тикшеренүләре традицияләрен И.Ф.Готвальд, Н.И.Ильминский, Н.Ф.Катанов дәвам итәләр.

Окт. рев-циясе күп фәнни традицияләрен туктата, ләкин профессорларның төп өлеше үзләренә укыту һәм фәнни эшчәнлекләрен дәвам итәләр (математик Н.Н.Парфентьев, астроном В.А.Баранов, физиклар Д.А.Гольдгаммер, В.А.Ульянин, геолог М.Э.Нонинский, зоологлар Н.А.Ливанов, А.А.Остроумов, ботаник А.Я.Гордягин, физиологлар А.Ф.Самойлов, Н.А.Миславский, Д.В.Полумурдвин, биохимик А.А.Панормов, медиклар А.Н.Миславский, А.В.Вишневский, В.С.Груздев, А.Г.Агабабов, В.В.Чирковский, С.С.Зимницкий, М.Н.Чебоксаров, В.Ф.Бургсдорф), бу фәнни мәктәпләрнең буыннан-буынга күчә баруын тәэмин итә. Казанда тел белгече В.А.Богородицкий, тарихчылар М.М.Хвостов, Н.Н.Фирсов, М.В.Бречкевич, С.Б.Сингалевич һ.б. кала, ләкин ун-тның тарих-филол. ф-ты ябылганнан соң гуманитар фәнни мәктәпләр шөһәрнен башка югары уку йортларында һәм акад. үзәкләрдә үсеш ала, К. ун-тында аларның яңадан эшли башлавы 1940 елларга туры килә.

Рев-циягә кадәр ук формалашкан алгебра (Н.Г.Чеботарёв һәм аның укучылары И.Д.Адо, Л.И.Гаврилов; Н.Н.Парфентьев һәм аның укучылары Б.М.Гагаев, Н.М.Мейман, А.В.Дороднов, Л.И.Чибрикова, А.В.Сулдин, М.С.Матвейчук, Б.Г.Габделхаков), геометрия (П.А.Широков, П.В.Яблоков, А.З.Петров, А.П.Норден, Б.Л.Лаптев, В.В.Вишневский, Б.Н.Шапуков) мәктәпләре үз эшләрен дәвам итә.

Механиканың үсеше А.П.Котельников укучысы Д.Н.Зейлигер һәм Г.И.Четаев исемнәре б-н бойле; соңгысы хәрәкәт тотрыклылыгы теориясе мәктәбен оештыра, соңрак бу теория авиация ин-тында үстерелә (хәзер Казан техник ун-ты). 1940 еллардан механика буенча яңа фәнни юнәлешләр барлыкка килә: гидроаэромеханика һәм кайтма кыйрый мäsәлälәр (Г.Г.Тумашев, М.Т.Нужин,

С.Г.Нужин, Ф.Д.Гахов, А.В.Саченков, В.В.Клоков, А.В.Кузнецов), эластиклыкның нәсызгыча теориясе (Х.М.Мөштәри, К.З.Галимов, А.И.Голованов, Ю.П.Жигалко), жир асты гидромеханикасы (Г.Г.Тумашев, С.Ф.Сайкин, М.А.Пудовкин, Һ.С.Салихов, А.Н.Чекалин). 1934 тән ун-т каршында *Математика һәм механика институты* эшли.

Е.К.Завойскийның 1947 елда *электрон парамагнит резонансы* (ЭПР) күренешен ачу физика тарихында мөһим вакыйга була, бу физика үсешендә яңа юнәлешкә башлангыч сала (Й.Ю.Сәмитов, М.А.Теплов). Электрон парамагнит резонанс ачылу *Казан радиоспектроскопия фәнни мәктәбенә* үсешенә этәргеч бирә (С.А.Альтшулер, Б.М.Козырев, М.М.Зарипов, Н.Н.Непримеров, С.Һ.Салихов һ.б.), радиофизика (И.М.Романов), оптика (И.С.Поминов), каты жисем физикасы (Ш.Ш.Башкиров), гравитация теориясе (В.Р.Кайгородов) буенча тикшеренүләр алып барыла. *Казан астрономия фәнни мәктәбе* традицияләрен В.А.Баранов, И.А.Дюков, А.Д.Дубяго, А.А.Яковкин, И.В.Белькович, Д.Я.Мартынов, Ш.Т.Хәбибуллин, К.В.Костылёв, О.И.Белькович дәвам итә.

К.у.нда формалашкан Казан химия фәнни мәктәбе совет чорында төрле югары уку йортларында һәм фәнни-тикшеренү ин-тларында үсеш ала, ләкин ун-т ин зур тикшеренүләр һәм фәнни кадрлар әзерләү үзгә булып кала (А.Е.Арбузов, А.Я.Богородицкий, А.М.Васильев, А.Ф.Герасимов, В.Ф.Торопова, А.А.Попель, Л.Г.Берг, А.Н.Пудовик һ.б.). 1929 дан ун-т составында А.М.Бутлеров исем. химия фәнни-тикшеренү ин-ты эшли.

К.у.ның геол. ф-тында Казан геол. һәм геоморфология фәнни мәктәпләре (Б.П.Кротов, Е.И.Тихвинская, Л.М.Миропольский, С.Г.Каштанов, В.И.Тропольский, М.Г.Солдухо, И.С.Муравьёв, В.И.Игнатев, В.Г.Халымбаджа, В.П.Боронин, А.П.Дедков, В.И.Мозжерин, В.М.Винокуров, Б.В.Буров һ.б.) тагы да үстерелә. Совет чорында ун-тта *Казан метеорология фәнни мәктәбе* барлыкка килә (В.А.Ульянин, П.Т.Смоляков, Н.В.Колобов һ.б.), геофизика үсеш ала физик (В.Н.Сементовский, А.В.Ступишин һ.б.) һәм икътисади (Н.-Б.З.Векслин, Н.И.Блажко) география буенча тикшеренүләр алып барыла.

Ботаника (С.И.Коржинский, А.Я.Гордягин, В.И.Баранов, В.С.Порфирьев һ.б.), үсемлекләр физиологиясе (А.М.Алексеев), зоол. (Н.А.Ливанов, М.Е.Макушок, А.Я.Недошин, М.Х.Корбангалиева, В.Л.Вагин, А.В.Лукин), микробиология (М.И.Белыева, И.Б.Лещинская, биохимия (В.Г.Винтер) фәнни мәктәпләренә үсеш дәвам итә. Генетика юнәлешенә үсеш 1937 дә проф. В.Н.Слепков кулга алынганнан соң өзәлә. 1970 тән экология проблемалары өстендә эшләү башлана (В.А.Попов).

1920 елларда университетның мед. ф-тында мед. фәнни мәктәпләре үсеш дәвам итә, 1930 дан аларның эшчәнлеген медицина ин-тында һәм табиләренә белемен күтәрү ин-тында (хәзер Казан мед. академиясе),

ә физиология буенча тикшеренүләр К.у.ның биол. ф-тында үсеш ала.

Сугыштан соңгы елларда гуманитар фәннәр мәктәпләре: филология (М.И.Абдрахманов), хокук (Д.И.Фельдман һ.б.), тарих (А.С.Шофман, В.Д.Жигунин), Россия, СССР тарихы (И.М.Ионенко, Г.Н.Вульфсон, Р.И.Нәфыйгов), археология (А.Х.Халиков); политэкономия (А.Б.Харитонов, В.Ф.Семёнов), Казанның лингвистика (Н.А.Широкова, Э.М.Ахунжанов, Л.В.Златоустова, В.М.Марков), әдәбият белеме (А.Н.Вознесенский, Н.А.Гуляев, В.Н.Коновалов, Л.С.Ачкасова һ.б.) фәнни мәктәпләре традицияләре үсеш ала.

1990–2000 елларда факультетларда һәм фәнни-тикшеренү оешмаларында традицион фәнни юнәлешләр үстерелә, яңа фәнни проблемалар өстендә эшләнә. Механика-матем. ф-тында, Хисаплау математикасы һәм кибернетика ф-тында, Н.Г.Чеботарёв исем. Математика һәм механика ин-тында профессорлар, фән д-рлары: математиклар В.В.Вишневский, И.И.Сахаев, Л.А.Аксентьев, В.И.Жегалов, М.М.Арсланов, Д.Х.Мошгәри, И.А.Бикчәнтәев, Ф.Г.Әхүдиев, В.В.Шурыгин, И.Б.Ившина, С.Р.Насыров, Ю.В.Обносов, А.Н.Шерстнёв, Н.Д.Якимов, Н.Б.Плещинский; механика белгечләре Н.Б.Ильинский, Ю.Б.Артюхин, Ю.Г.Коноплев, Н.Г.Гурьянов, А.В.Костерин, А.Г.Егоров, Э.В.Скворцов, В.А.Чугунов, А.Н.Саламатин, А.В.Потапов, М.Г.Храмченков; хисаплау һәм гамәли матем., математик статистика, кибернетика, информатика буенча белгечләр Я.И.Заботин, Н.К.Замов, М.М.Карчевский, А.В.Лапин, В.Д.Соловьёв, Р.Х.Латыйпов, Ф.М.Аблаев, А.М.Елизаров, И.Б.Бәдрев, Р.З.Даутов, И.В.Коннов, М.Ф.Павлов, Е.М.Федотов, Р.Р.Шәһидуллин, В.Р.Фазылов, М.Д.Миссаров, О.А.Задворнов, В.Д.Соловьёв эшли. Физика ф-ты кафедраларында һәм фәнни тикшеренүләр лаб-ясендә, В.П.Энгельгардт исем. астрономия обсерваториясендә физиклар Ш.Ш.Башкиров, А.И.Маклаков, Б.И.Кочелав, В.Р.Кайгородов, Л.К.Әминов, Б.З.Малкин, А.В.Аганов, В.Д.Скирда, А.И.Фишман, А.Б.Балакин, А.Х.Гыйльметдинов, Д.А.Таурский, Р.Р.Нигъмәтуллин, Ю.Н.Прошин, Л.Р.Таһиров, С.Л.Царевский, Н.Ф.Фәтхуллин, Э.Г.Савдыйков, В.М.Ларионов; оптиклар М.Х.Сәлахов, Р.Х.Гайнетдинов, В.В.Самарцев; радиофизиклар В.В.Сидоров, Г.М.Тептин, А.М.Насыров, М.В.Ерёмин, М.С.Таһиров, О.Н.Шерстюков, Э.А.Ибатуллин, М.Н.Овчинников; химик-физиклар К.М.Салихов, Р.М.Әминова, В.В.Клочков; астрономнар Н.А.Сәхибуллин, Н.Г.Ризванов, А.И.Нефедьева, А.Д.Акчурин, Р.А.Кашеев хезмәт куя.

А.М.Бутлеров исем. химия ин-тының кафедрасы һәм бүлекләрендә тикшеренүләрне нәорганик химия буенча Ю.И.Сальников, Ф.В.Деятков, С.С.Бабкина, В.В.Чевела; органик химиядән — А.И.Коновалов, Г.Н.Чмутаева, И.С.Антипин, А.Н.Ведерников, Ф.Х.Каратаева; аналитик химиядән — Г.К.Будников, Н.А.Улахович, Э.П.Медянцева, физик химиядән — А.В.Әминова, Б.Н.Соломонов,

В.В.Горбачук, А.В.Захаров, В.Д.Киселёв; югары молекуляр һәм элементорганик кушылмалар химиясе буенча И.В.Коновалова, Р.А.Черкасов, В.И.Галкин, стереохимия буенча Я.А.Верещагина алып бара.

Геология ф-тында геол. һәм минералогия проблемалары хәл ителә (В.М.Винокуров, И.Н.Пеньков, Б.В.Буров, Р.Х.Мөслимов, А.И.Шевелёв, А.И.Бахтин, В.Т.Изоотов, Н.М.Низаметдинов, Б.В.Успенский, Р.Р.Хәсәнов), геофизика (И.Н.Яковлев, З.М.Слепак, Д.К.Нургалиев, А.С.Борисов).

Биология-туфрак ф-ты һәм Биология фәнни-тикшеренү ин-тының алты кафедрасы һәм биш лаб-ясендә генетика (Б.И.Барабанчиков), биохимия (З.И.Абрамова, Д.Г.Ишмөхәммәтова), үсемлекләр физиологиясе (Л.П.Хохлова, Н.А.Чернов), кеше һәм хайваннар физиологиясе (И.Н.Плещинский), микробиология (Р.П.Наумова, Б.М.Куриченко, Т.В.Багаева, О.Н.Ильинская, С.Ю.Егоров), умырткасызлар зоологиясе (А.И.Голубев, Ә.Б.Халидов, Ф.М.Соколина), умырткалылар зоологиясе (В.А.Кузнецов), ботаника (А.Б.Ситников, Е.Л.Любарский), туфрак белеме (Г.Ф.Копосов, А.А.Шинкарёв) мәсьәләләре буенча эш алып барыла. Фәнни мәктәпләренң геогр. һәм экология ф-тларында физика (И.Н.Плотников), икътисади география (А.М.Трофимов, В.А.Рубцов), метеорология (Ю.П.Переведенцев) буенча белгечләр эшли, гамәли (В.З.Латыйпова, Н.М.Минһажева, Г.А.Евтугоин, Т.В.Рогова, А.А.Савельев, С.Ю.Селивановская, В.В.Сироткин) һәм ландшафтлы (О.П.Ермолаев) экология проблемалары өйрәнелә. Тел белеме ин-тында һәм гомуми ун-т бүлекчәләрендә шул исемдәге ф-тларда философлар — В.Н.Комаров, М.Д.Щелкунов, политологлар М.Х.Фарукшин, Г.В.Морозова, О.И.Зазнаев, Т.Т.Сидельникова, психологлар Л.М.Попов, Н.Й.Хәсәнова, Б.С.Алишев, педагоглар В.И.Андреев, Г.А.Петрова, В.Г.Каташёв, Л.А.Казанцева, Ф.Л.Ратнер эшли.

Юридик ф-т кафедраларында хокукның күп тармаклары буенча тикшеренүләр алып барыла: дөүләт хокукы (Ю.С.Решетов), жинаять (М.Л.Лысов, Ф.Р.Сундунов, И.Г.Гарханов, Б.В.Сидоров, М.В.Талан), жинаять-процессуаль (Б.Л.Железнов, Н.Г.Моратова), гражданлык (В.И.Романов, З.Д.Сафин), хезмәт (А.К.Безина), халыкара хокук (Р.М.Вәлиев, Г.И.Курдюков, Л.Х.Минһажев).

Тарих фәнни мәктәпләре традицияләрен Ватан тарихы (И.П.Ермолаев, И.Р.Таһиров, Р.К.Вәлиев, Р.В.Шәйдуллин, Р.А.Циунчук, С.Ю.Малышева) һәм гомуми тарих (Я.Я.Гришин, О.Л.Габелко), тарихи чыганаclar һәм историография (А.Л.Литвин, И.И.Шәрифжанов, Г.П.Мягков, Р.Н.Имангалиев, А.А.Сальникова), көнчыгышны өйрөнү тарихы (Р.М.Вәлиев), этнология (Г.Р.Столярова), археология (Ә.Г.Мөхәммәдиев), дин белеме (Р.Ә.Нәбиев) белгечләре давам итәләр.

Филология ф-тында Казан лингвистика фәнни мәктәбенә үсеш давам итә (Г.А.Николаев, Э.А.Балалыкина, К.Р.Галиуллин, А.Ю.Чернышёва, Э.Х.Хәбибуллина, Е.Ф.Арсентьева, О.Ф.Жолобов, Г.М.Николаева,

Л.Р.Габделхакова); милли мәктәпләрдә рус теле укыту (Н.А.Андромона, Л.К.Бәйрәмова, Ә.Ә.Әминова), әдәбият белеме (Й.Г.Нигъмәтуллина, Г.А.Фролов, О.О.Несмелова) проблемаларын өйрөнү алып барыла. Журналистика һәм социология ф-тында шәхесне социальләштерү (Э.С.Рәхмәтуллин), ТРда мәгълүмат чаралары һәм журналистика тарихының үсеше (Е.С.Дорошук, А.А.Рот, С.К.Шәйхетдинова) мәсьәләләре өйрәнелә. Икътисад проблемалары икътисад ф-тында һәм хисаплау математикасы һәм кибернетика ф-тында (С.В.Мокичев, Е.М.Разумовская, Г.А.Сульдина) тикшерелә.

К.у.да 76 белгечлек буенча аспирантура (2010 елга 615 аспирант) һәм 9 белгечлек буенча докторантура эшли. Докторлык диссертациясе яклау буенча 18 совет һәм кандидатлык диссертациясе яклау буенча 6 совет эшли.

К.у.нда татар теле укыту Шәрәкь бүлегендә үк башлана. 1812–29 да дәрәсләрне И.И.Хәлфин, 1829–46 да — А.К.Казимбәк, 1846–55 тә — И.Н.Березин алып бара, татар каллиграфиясен 1842–55 тә М.Мәхмүдев укыта (аны тамамлаучылар арасында — тел белгече С.Б.Күкләшев бар). Шәрәкь бүлгеге Петербург ун-тына күчерелгәннән соң татар телен өйрөнү туктатыла, бары тик 1862–72 дә генә төрки телләргә укыту һәм татар тел белеме буенча тикшеренүләр б-н Н.И.Ильминский шөгылләнә. 1894 тә татар телен укытучы Н.Ф.Катанов яңадан башлап жибәрә, төрки телләр, шулай ук әдәбият белеме буенча фәнни эшнә жәелдәрә, ләкин ун-т татар теле буенча белгечләр әзерләнә.

1858–1900 да К.у.нда якынча 30 татар һәм башкорт укый. 1905–07 еллардагы рев-циядән соң татар студентларының саны арта бара, ел саен 10 лап кеше укырга керә.

Совет властының беренче елларынан ук татар яшьләре арасынан студентлар күбрәк кабул ителә. 1920 елларда — 1930 ның беренче яртысында татар студентларының барысы да диярлек ун-тка эшчеләр ф-тларын тамамлаганнан соң керә, 1930 елларда татарлар студентларның 28% ын тәшкил итә, соңрак бу сан тагын да арта.

1924/25 уку елында татар телен (һәм татарлар өчен татар әдәбиятын) өйрөнү — эшчеләр ф-тында, 1930 да — барлык студентлар өчен дә мәжбүри була; 1931 елга татар теле кафедрасында 7 укытучы ш.и. М.Х.Корбангалиев, Р.С.Газизов эшли. 1933 тән татар теле факультатив курс булып кала, 1937 дә кафедра ябыла. Татар филологиясе бүлеген ачу 1941–42 уку елы башына билгеләнә, ләкин Бөек Ватан сугышы башлану сәбәпле, бүлек 1944 тә ачыла (оештыручысы — Р.А.Хәкимова). Ул акрынап татар тел белеме буенча фәнни тикшеренүләр алып баручы, кадрлар һәм югары квалификацияле милли интеллигенция әзерләүче үзәккә әверелә; 1960 та аерым татар теле һәм татар әдәбияты кафедралары булдырыла. Анда тел белгечләре М.Н.Ногман, Ү.Ш.Байчүра, М.З.Зәкиев, Д.Г.Тумашева, В.Х.Хаков; әдәбиятчылар Я.Х.Агишев, Г.С.Кашшаф, Х.Г.Госманов,

И.З.Нуруллин, М.С.Мәһдиев, Н.Г.Юзиев укыта.

Бүлекне тәмамлаучылар арасында галимнәр М.Х.Хәсәнов, Ф.Ә.Ганиев, М.И.Әхмәтжанов, Н.Ш.Хисамов, Р.Г.Юсупов; язучылар Р.Х. Әхмәтжанов, Г.А.Ахунов, Ә.Ф.Баян, Р.В.Вәлиев, М.Х.Вәлиев, Р.К.Гатауллин, С.Г.Гәрәева, Гәрәй Рәхим, Ә.Г.Гаффар, А.М.Гыйләжев, Ж.Х.Дәрзаманов, Зөлфәт, Э.С.Касыймов, Г.С.Кашапов, Р.Г.Мингалит, Р.М.Миңнуллин, Ф.М.Миңнуллин, Р.Ә.Мостафин, Р.С.Мөхәмәдиев, В.Н.Нуруллин, К.З.Тимбикова, Р.Г.Фәйзуллин, Н.С.Фәттаһ, Я.М.Халитов, М.Х.Хәсәнов, С.Ф.Шакир, Ф.М.Яруллин һ.б. бар. Тарих ф-тында татар халкы тарихы проблемаларын М.Г.Госманов, Р.И.Нәфыйгов, С.М.Михайлова өйрәнә.

1989 да татар филологиясе бүлеге татар филологиясе, тарихы һәм көнчыгыш телләр ф-ты итеп үзгәртелә, 2000 нән татар филологиясе һәм тарихы ф-ты; аның составына татар халкы тарихы, татар теле, татар әдәбияты, татар телен укыту методикасы аны чит телле аудиториядә укыту методикасы кафедралары керә. Анда тел белгечләре Ф.М.Хисамова, Г.Ф.Саттаров, Ф.С.Сафиуллина, Ф.Й.Иосыпов, Ф.Ш.Нуриева; әдәбиятчылар Х.Й.Миңнегулов, А.Г.Әхмәдуллин, Р.К.Ганиева, М.Х.Бакиров, Т.Н.Галиуллин, Д.Ф.Зайидуллина; тарихчылар М.Г.Госманов, И.А.Гыйләжев эшли.

Татар теле һәм әдәбияты, татар халкы тарихы проблемалары Ку.ның башка уку-укыту бүлекләрендә дә: тарих ф-тында (Д.М.Госманова), Шәрәк ин-тында (Г.Г.Зөйнуллин), журналистика һәм социология ф-тының татар журналистикасы кафедрасында (В.З.Гарифуллин) өйрәнелә.

Ку.ның уку-укыту базасының биналар комплексында: *университет шәһәрчеге*, геол. корпусы (әлеккеге *Казан руханилар семинариясе*) (архит-ра исләге саналалар), химия корпусы, заманча ике биок корпус керә. Казаннан читтә обсерватория, ботаника бакчасы, ике биостанция, Ак диггездә биол. тикшеренүләр базасы, *Төньяк Кавказ астрономия станциясе*, Төркиядә телескоп урнашкан.

Н.И.Лобачевский исем. фәнни китапханәдә 5 млн. саклау берәмлеге исәпләнә.

Ку.ның вакытлы матбугат басмалары — «*Казанские известия*» (1811–20, Казанда беренче журнал), «*Казанский вестник*» (1821–33), «Ученые записки Казанского университета» (1834 тән) ж-ллары, «Казанский университет» (1927 дән, 1990 га кадәр «Ленинец») г-тасы. Шулай ук «Известия высших учебных заведений. Математика» (1957 дән), «Георесурсы. Научно-технический журнал» (1999 дан), «Environmental Radioecology and Applied Ecology» (2000 нән) ж-ллары басылды, 5 электрон ж-л чыгарылды.

Университет тарихы (1979 дан), геол., археол., этнография, ботаника, зоол., Казан химия фәнни мәктәбе музейлары эшли.

1804–13 елларда Ку.ның директорлары И.Ф.Яковкин була. Ректорлары: И.О.Браун (1813–19), Г.И.Солнцев (1819–20), Г.Б.Никольский (1820–23), К.Ф.Фукс (1823–27), Н.И.Лобачевский (1827–46), И.М.Симонов

(1846–55), О.М.Ковалевский (1855–60), А.М.Бутлеров (1860–63), Е.Г.Осокин (1863–72, 1876–80), Н.А.Кремльев (1872–76, 1885–89), И.О.Ковалевский (1880–82), Н.Н.Булич (1882–85), К.В.Ворошилов (1889–99), Д.И.Дубяго (1899–1905), Н.М.Любимов (1905–06), Н.П.Загоскин (1906–09), Г.Ф.Дормидонтов (1909–17), Д.А.Гольдгаммер (1917–18), Е.А.Болотов (1918–21), А.А.Овчинников (1921–22), М.Н.Чебоксаров (1922–23), В.В.Чирковский (1923–26), А.И.Луньяк (1926–28), П.Н.Галанза (1928–29), М.И.Сегаль (1929–30), Г.Б.Баһаветдинов (1930–31), Н.-Б.З.Векслин (1931–35), Г.Х.Камай (1935–37), К.П.Ситников (1937–51), Д.Я.Мартынов (1951–54), М.Т.Нужин (1954–79), А.И.Коновалов (1979–90), Ю.Г.Коноплев (1990–2001), Н.К.Замов (2001–02), М.Х.Сәлахов (2002–10), И.Р.Гафуров (2010 ның апреленнән). РФ Хөкүмәте карары б-н 2010 елның 2 апреленнән Казан ун-ты жирлегендә *Казан (Идел буе) федераль университеты* оештырылды.

Әд.: Загоскин Н.П. История Императорского Казанского университета (1804–1904): В 4 т. К., 1902–06; Биографический словарь профессоров и преподавателей Императорского Казанского университета (1804–1904): В 2 ч. К., 1904; Корбу М.К. Казанский государственный университет имени В.И.Ульянова-Ленина за 125 лет. (1804/05–1929/30): В 2 т. К., 1930; История Казанского государственного университета им. В.И.Ульянова-Ленина. К., 1954; Верховнов В.М. История физики в Казанском университете. К., 1963; Мазитова Н.А. Изучение Ближнего и Среднего Востока в Казанском университете (первая половина XIX в.). К., 1972; Казанский университет. 1807–1979. Очерки истории. К., 1979; Марков М.В. Ботаника в Казанском университете за 175 лет. К., 1980; Ионенко И.М., Попов В.А. Казанский университет в годы Великой Отечественной войны. К., 1985; Библиографический словарь профессоров и преподавателей Казанского университета, 1905–1917. К., 1986; Вульфсон Г.Н., Нуриева Ф.Ф. Братья по духу: Питомцы Казанского университета в освободительном движении 1840–1870-х гг. К., 1989; Факультет, на котором учился Ленин. К., 1990; Михайлова С.М. Казанский университет в духовной культуре народов Востока России. К., 1991; Валеев Р.М. Казанское востоковедение: истоки и развитие (XIX в. — 20-е гг. XX в.). К., 1998; Емельянова И.А. Юридический факультет Казанского государственного университета. 1805–1917 год: Очерки. К., 1998; Факультет географии и геоэкологии Казанского университета: История становления и основные достижения. К., 1998; Механико-математический факультет Казанского университета: очерки истории. 1960–2000. К., 2000; Очерки истории Казанского университета. К., 2002; Изучение и преподавание отечественной истории в Казанском университете. К., 2003; История экономической и философской мысли в Казанском университете. К., 2003; Вишленкова Е.А. Казанский университет Александровской эпохи. К., 2004; История Казанского университета. 1804–2004. К., 2004.

КАЗАН УНИВЕРСИТЕТБІ БАСМАХАНАСЕ, 1809 елда ачыла. Үз керемнәре хисабына эшли. Житәкчесе һәм жаваплы оештыручысы (фактор) турыдан-туры ректорга һәм ун-т идарәсенә буйсына. Ялланып эшләү һәм эш күләменнән түләү карала. Басмаханә житәкчесе итеп ун-т профессорлары һәм укыту-

чылары, факторлар сыйфатында чит ил кешеләре билгеләнә (1815 елдан 10 елга якын гравёр Л.Кальмон эшли). Хезмәткәрләр саны заказларның күләменә һәм катлаулылыгына, жиһазларның житеңкелек дәрәжәсенә бәйле була. 1819 да басмаханәдә штат буенча — 16 кеше, 1829 да — 34, 1844 тә — 17, 1850 елларда — 18 дән алып 25 кә кадәр, 1883 тә — 48, 1898 дә — 96, 1901 дә 133 кеше исәпләнә.

Кадрлар басмаханәнен үзәндә эзерләнә, еш кына әтиләреннән һөнәрден уялары давам итә (мәс., хәрәф жыючы Әхмәтовлар династиясе), В.Әхтәмов, Г.Мозаффаров, Я.Муравьев, С.Аничкин һ.б. басмаханәдә берничә дистә ел эшлеләр. 1850 дән 1874 кә кадәр басмаханәне проф. И.Ф.Готвальд житәкли. 1847 дән М.Ветошкин басмаханәдә эшли башлый, 1865–93 тә ул фактор була, 1893 тә һәсәлдән күчмә мактаулы граждән исемен ала.

Заказчыларны жәлеп итү өчен, гамәлдәге шрифтарның үрнәкләре һәм преискуртантлары басыла (1834, 1843, 1884, 1891, 1896).

Дөнья күргән басмалар ун-тынң комиссиянерлары (мәс., сәүдәгәр Суханов, 1811 дән) кибетләрендә сатыла. Басмаханә ачылган вакытта 2 басу, 1 фигуралар станы, 55,5 пот шрифт, ш.и. математика һәм календарь билгеләре һәм цифрлары була. Алдагы 3 елда пуансоннар, матрица һәм хәрәф кою жайланмасы сатып алына. 1819 да тагын 2 стан киртелә, эмма шрифтар саны күпкә артмый — 58 потка гына житә.

1829 да ун-т һәм Азия басмаханәләре кушыла. 1828–29 да ректор Н.И.Лобачевский (1827–46) һәм Казан укыту округы попечителе М.Н.Мусин-Пушкин тырышлыгы б-н яңа жиһазлар алу өчен 20 мең сум акча бүленеп бирелә, жиһазларны Мәскәүдә һәм Петербуртта сатып алалар.

Ку.б.ндә башкаланың иң яхшы басмаханәләре тәҗрибәсе кулланыла. 1834 елга әлеге басмаханә Россия провинцияләре басмаханәләре арасында иң яхшы өйрәнү мәктәбе буларак таныла; эшне оештыру Н.И.Лобачевскийның даими контроле астында бара.

1840–70 елларда шрифтар — ФА һәм Лазарев чит телләр ин-ты басмаханәләреннән, Берлинның сарай басмаханәсеннән, Петербурттагы Ж.Ревильон фирмасыннан, татар шрифтары Казан хәрәф кою ширкәтчесе Фәйзовтан һ.б.дан сатып алына.

1842 елгы янгында жиһазларның 2/3 өлеше юкка чыга. 1850 дә басмаханә бурычка алынган акчага (1860 та ул 16,5 мең сум тәшкил итә, 1861 дә император указы б-н гамәлдән чыгарыла) торгызыла. 1852 дән аның үз бинасы була; 1885 тә газ б-н яктыртыла башлый. 1869 да һәм 1885 тә басмаханәнен барлык шрифтары эретеп янадан коела (1890 га 1,5 мең пот шрифт исәпләнә).

1809–18 дә китаптар рус, татар, латин, немец, француз һәм итальян телләрендә басылды. 1829 да — грек һәм гарәп хәрәфләренән матрицалары һәм пуансоннары, 1832 дә төрек һәм фарсы шрифтары сатып алына. 1834 тән читтән шрифтарны коеп асауга заказлар кабул ителә башлый. 1835 елгы Устав нигезендә ачылган гарәп һәм фарсы, төрек-татар телләре кафедралары, үз хезмәтләрен бастыру



Казан университеты басмаханәсе басмалары. 1–3. Аерым китапларның титул битләре; 4–5. «Басмаханә һәм хәрәф кою ширкәтенен язлар, бизәкләр һәм билгеләр үрнәкләре». 1884.

өчен, шрифтар б-н тәэмин ителәләр, ә 1842 дә оештырылган әрмән теле, санскрит һәм тибет теле кафедраларына хәрәфләр алдагы елда алына. Ул елларда басмаханәдә монгол телен белгән эшчеләр булмау сәбәпле, «Монгол хрестоматиясе»н («Монгольская хрестоматия» 1–2 т., 1836–37) нәшер иткәндә, проф. О.М.Ковалевскийга хәрәф жью һәм корректор эшләрен үзенә башкарырга туры килә.

1830 еллардан Н.И.Лобачевский тырышлыгы белән Шәрәк телләрендә китаплар күпләп басыла башлый. Хәрәф жью, шрифтарны эретеп коюның күп хезмәт таләп итүе һәм тиражы күп булу сәбәпле, әлеге заказларның бәяләре рус һәм башка Европа телләрендә басылган китапларга караганда 3–4 мәртәбә югарырак була (һәр форманы 2 шәр мәртәбә жью, 1,2 мең дан).

Шәхси заказлар, бигрәк тә татар наширләренекә, басмаханәгә шактый зур табыш китерә (1833 тә — 3512 сум, 1843 тә — 5510 сум, 1864 тә — 2118 сум, 1866–68 дә 25 мең сум чамасы). Әлеге керемнәр жиһазларны яңарту-га тотыла.

Басмаханә каршында аның үз басмаларынан торган китапханә эшләнә (1842 елгы янгында юкка чыга). Азия басмаханәсе басмаларын кертеп, «Император Казан университеты басмаханәсендә 1800 елдан 1896 елга кадәр басылган китаплар каталогы» («Каталог книг, отпечатанных в типографии императорского Казанского университета с 1800 по 1896 год», төзүчесе А.Т.Соловьёв, 1896) һәм «1896 елдан 1899 елга кадәр... каталогы» («Каталог... с 1896 по 1899», төзүчесе Н.Ф.Катанов, 1899) сакланган.

1896 елга басмаханәдә 1 мең пот шрифты, 7 тиз баса торган машина, 3 хәрәф кою жайланмасы исәпләнә, шул сәбәпле Казан ун-ты басмаханәсе башка провинцияләр басмаханәләрен узып китә, башкаларның иң яхшы басмаханәләре дәрәжәсенә күтәрелә. 1892 дә Н.Д.Даниловның ташбасмаханәсе сатып алына. 1897 дә ул «басмаханә, ташбасмаханә, хәрәф кою ширкәте» исемен ала. Эшнеч сыйфаты күзгә күренеп яхшыра, заказларны үтәү вакыты кыскара. 20 йөз башына жиһазларның бәясе 62 мең сумга житә. Басмаханә хисабына университет өчен кирәкле хезмәтләрен күп

итеп бушлай басылуы (1890 да 5438 сумлык, 1900 дә — 12388 сум), жиһазлар өчен чыгымнарның артуы (1892 дә 50763 сум, 1900 дә 64421 сум), идарәнең бюрократлашуы (ун-т идарәсе һәм советы рәхсәтеннән башка бернәрсә дә эшләмми), арзан баяг нәшер итүче хосусый басмаханәләр саны арту нәтижәсендә басмаханәнең чыгымнары керемнәрдән артып китә, бу исә басмаханәгә мөрәжәгать итүче заказчыларның кимүенә китерә. 1909 га ул аяныч хәлдә кала, әлеге вазгыять Окт. рев-циясе башланганда да үзгәрми.

1918 дә басмаханә национализацияләнгән һәм губерна халык мәгарифе бүлегә карамагына тапшырыла, аннары Казан губерна халык хужалыгы советының полиграфия секциясенә күчә (1919 ның гыйнвар-феврал) һәм 5 нче дөүләт басмаханәсе дип атала башлый.

1886 да Казан сәнәгый күргәзмәсендә — зур көмеш медаль, 1889 да Екатеринбург күргәзмәсендә — алтын медаль, 1890 да Казан күргәзмәсендә мактаулы бәяләмә ала. Ш.у.к. *Казан университеты нәшрияты.*

Әд.: к. «Казан университеты нәшрияты».

И.А.Новицкая.

«КАЗАН УНИВЕРСИТЕТЫ ЗООСТАНЦИЯСЕ» (Дачный урман массивы), табигать истәлеге, Югары Ослан р-ны терр-ясендә Пустые Моркваш авылыныннан көнбатыштарак урнашкан. 1989 елда билгеләнә. Мәйданы 300 га. Куйбышев сусакалагычы акваториясен һәм тугайлы болын, урман («тау имәнлекләре» дип аталучы) өлешләре сакланган утраулар һәм Идел елгасының уңьяк ярындагы далаланган участкаларны библи. Имон һәм аңа хас үсемлекләр б-н юкәлекләр, ниғездә, икенчел, элеккеге урманнар урынында барлыкка килгән; аерым наратлар очрый. Сирәк үсемлекләрдән каш яфракның төрле төрләре, Роберт өер абагысы, Браун күпрәтлеге, кара жимешле кызылча, хуш исле зубр кыягы үсә. Фаунада балыклар (43 төр, ш.и. подуст (түбәнәвиз), тупалакбашлар, амфибиялар (4), рептилиялар (4, ш.и. бакыр кәлтә, гади кара елан), кошлар (88, ш.и. кыр, болын карчыгалары, бөркет, тавышлы зур каракош, шөпшәашар, балыкчы карчыга, сапан, төн лачыны, ишел һәм өч бармаклы тукуран, урман тургае), имезүчеләр (25 төр, ш.и. тимгелле йомран, ас, таш сусары, гади шолган).

Табигать истәлеге терр-ясендә 1916 да Казан ун-ты каршындагы Табигыйтьчеләр жәмгыяте карары (А.А.Остроумов) ниғездә оешкан зоология станциясе урнаша. Ул Зоя елгасының уңьяк ярында тамагыннан 3 км читтә фаунаны тикшерү һәм фәнни өйрәнүләр үткәру максаты б-н оештырыла. 1918 дә эшен туктата. Станция 1950 еллар башында үзенең эшчәнлеген яңадан торгыза: матди-техник база булдырыла, уку лаб-яләре жиһазландырыла. Соңрак су организмнары экологиясе лаб-яләре оештырыла. 2000 дә Казан ун-тының биология-туфрак ф-ты каршындагы Биология фәнни-тикшеренү ин-ты составында зоол. станциясе студентларның кыр һәм махсуслашкан практика үтүе өчен база булып тора. Куйбышев сусакалагычы үрнәгендә үзгәртеп корылган сулык экосистемалары формалашуы, аларның аерым компонентларын (бактерио-, фито-, зоопланктон, бентос һәм балыклар) һәм төрлеләген, ш.у. яр буе биоценозлары фаунасын һәм флорасын өйрәнү буенча фәнни-тикшеренү эшләре алып барыла.

Әд.: И в а н о в И.И. Энтомологические наблюдения // Тр. Об-ва естествоиспытателей при Казан. ун-те. 1925. Т. 49, вып. 3; Ш м и д т о в А.И. Кафедра зоологии позвоночных // Уч. зап. Казан. ун-та. 1960. Т. 120, кн. 3.

В.А.Кузнецов.

КАЗАН УНИВЕРСИТЕТЫ КАРШЫНДАТЫ КАЗАН ТАБИЛӘРӘ ЖӘМГЬЯТЕ КИТАПХАНӘСЕ. 1868 елда оеша. Аның фондын жәмгыятегә үз хезмәтләре, мед. гәзеталары һәм журналлары редакцияләренән, мед. мөнәсәбәте булган учреждениеләрдән килгән һ.б. оешмалардан алмаштырып алынган әдәбият тәшкил итә. Китапханәне төрле елларда табибләр А.В.Петров (1868–74), В.П.Иванов (1874–77), В.Д.Орлов (1877–83), А.Н.Арнольдов (1883–86), А.А.Панормов (1886–89), М.В.Казанский (1889–1913), В.П.Неболюбов (1913 елдан) житәкли. 1892 гә китапханәдә 3754 берәмлек китап исәпләнә; ул Россия табибләр жәмгыяте китапханәләре арасында иң яхшыларыннан санала.

Китапханә фонды иганәчелек ярдәмдә дә баеган, мәс., 1885 һәм 1886 елларда — табиб Гросс, проф. А.У.Фрезе (544 том), 1895 тә жәмгыятегә шәрәфле әгъзасы проф. И.И.Гвоз-

дев. проф. А.Н.Бекетов (477 том) һәм С.С.Зимницкий варислары үзләренен китапларын ташпыралар.

Казан ун-тының мед. ф-ты мөстәкыйль мед. ин-ты булып аерылып чыкканнан соң китапханә шунда күчәрелә (1930), аның фондын 20 меңгә якын басма тәшкил итә (к. *Казан медицина университеты*).

Н.А.Антонова.

КАЗАН УНИВЕРСИТЕТЫ НӘШРИЯТЫ. Революциягә кадәр Россиядә иң эре нәшриятларның берсе. *Казан университеты басмаханәсе* барлыкка килгән вакыттан эшли башлый. Нәшрият сәясәтен күбесенчә Казан ун-ты каршындагы цензура ком-ты (1807–27), Халык мәгарифе министрлыгы каршындагы Баш цензура идарәсе (1828–62), Эчке эшләр министрлыгы каршындагы Матбугат эшләр буенча баш идарә (1865–1917) билгели; татар телендәге китаплар өстәмә цензура уза. Аерым басмаларны редакцияләр һәм аларның полиграфик бизәлеше «Казанские известия»нең нәшрият ком-ты (1811–20), Н.И.Лобачевский житәкчеләнгән «Кырым ханнары тарихы»н бастыру өчен оештырылган ком-т (1828–29), Казан ун-ты каршындагы Археология, тарих һәм этнография жәмгыятең редакция ком-ты тарафыннан билгеләнә.

19 йөзгә 1 нче яртысында басма продукциянең 57% ын гуманитар фәннәр буенча басылган китаплар һәм брошюралар тәшкил итә, 19 йөзгә 2 нче яртысында табигый фәннәргә һәм төгәл фәннәр буенча чыгарылган басмалар өстенлек ала. 1808–50 елларда — 591, 1851–1900 да — 1700, 1907–15 тә 126 басма дөнья күрә. Басмаханәдә иң беренчеләрдән булып нәшер ителгән басмаларның берсе — И.Хәлфиннең «Татар теле әлифбасы һәм грамматикасы» («Азбука и грамматика татарского языка», 1809). 1812 дә Ватан сугышы башлангач, Сенатның Казан шәһәрәне эвакуацияләнгән Москва департаментлары форманнары да басыла. 1813 тән латин телендә басмалар чыгарыла башлый.

Басмаханәдә ш. у. дәрәс расписаниеләре, хисаплар, юбилей нотыклары, жыентыклар, «Казанские известия» (1811–20), «Казанский вестник» (1821–33), «Учёные записки Казанского университета» (1834–1918) ж-ллари һ.б. дөнья күрә.

Казан ун-ты профессорлары А.М.Бутлеров, Н.Н.Зинин, К.К.Клаус, Н.И.Лобачевский, И.М.Симонов, Э.А.Эверсман хезмәтләре нәшер ителә. 1830–40 елларда Россия һәм жирле төбәк тарихы мәсьәләләренә багышланган 15 хезмәт басыла. Басылган китапларның күбесе — дәреслекләр. А.К.Казимбәкнең немец теленә тәржемә ителгән «Төрәк-татар теле грамматикасы» («Грамматика турецко-татарского языка», 1839; 2 нче басма, 1846) Европа ун-тлары студентлары өчен берничә дистә ел дәвамында кулланма булып хезмәт итә. Түбән һәм урта уку йортлары саны арту сәбәпле, дәреслекләр берничә тапкыр нәшер ителә. Мәсәлән, «Татар әлифбасы» 1830–80 елларда 33 тапкыр басыла. Казан Шәрәкьне өйрәнү мәктәбе И.Н.Березин, А.К.Казимбәк, О.М.Ковалев-

ский, П.Я.Петров, Х.Д.Френ, Ф.И.Эрдман һ.б. хезмәтләрендә чагылыш таба. И.Хәлфиннең татар телендә язылган, русча исемләнгән «Чыңгыз хан һәм Аксак Тимернең тормышы» («Жизнь Джингиз хана и Аксак Тимура», 1819) хезмәте уку йортлары өчен, татар-рус һәм рус-татар сүзлекләрендә бирелгән кушымта б-н басыла (1821), ул тюркологларның югары бәясен ала. Археограф граф Н.П.Румянцев тырышлыгы б-н Әбелгазый Бахадур ханның чагатай телендә язылган, И.Хәлфин тарафыннан басмага әзерләнгән, исеме латин телендә бирелгән «Шәжәрә-и төрәк» («Төркіләр шәжәрәсе», 1825) кулъязмасы һәм аның француз, немец, рус телләрендә тәржемәләре югары сыйфатлы басма буларак дөнья күрә.

1809–50 елларда гарәп шрифтында — 220, 1851–1900 елларда 1500 гә якын китап — фольклор, матур әдәбият, гарәп һәм фарсы әдәбиятлары классиклары, борынгы төрки әдәбияты ядкәрләре, сүзлекләр, дәреслекләр, календарлар, ислам кануннары гыйләмә буенча хезмәтләр, Коръән, догалыклар басыла. 19 йөзгә 2 яртысында нәшер ителгән китапларның яртысын диарлек татар китаплары тәшкил итә, бу татарларны агартуда зур роль уйный. Шәрәкь телендәге басмалар Россиянең башка өлкәләренә, Кавказга, Урта Азиягә, Якын Шәрәкь илләренә жибәрелә. 20 йөз башынан нашир-мәгърифәтче К.Насыири, язучылар Р.Әмирхан, Г.Фәезханов, Ә.Максуди тарафыннан чыгарылган татарча басмалар арасында тираж буенча дини эчтәлеккә әдәбият өстенлек ала.

Казан ун-ты нәшрияты басмалары 20 йөзгә күп дистә еллары дәвамында Казан китап басу эшенең фәһим йөзгә билгели. Идел буе, Урал, Себер халыкларын агартуда булышык итә.

СССР югары белем бирү министрлыгы В.П.Елютин тарафыннан 1957 нең 25 декабрендә чыгарылган боерык нигезендә Казан ун-тында китап нәшрияты яңадан оештырыла. Башта нәшриятның үз басмаханәсе була. 1992 гә кадәр «Союзкнига» һәм «Международная книга» нәшриятлары б-н хезмәттәшлек итә. Күп кенә басмалар, мәс., «Гамәли математика буенча тикшеренүләр» («Исследования по прикладной математике»), «Ихтималлык алымнары һәм кибернетика» («Вероятностные методы и кибернетика») жыентыклары чит телләргә тәржемә ителә. Фәһим тикшеренүләренә югары дәрәжәдә алып барылуы нәшриятның аерым урынын билгели. 1987 нең 28 сентябренән нәшрият (илнен төбәкләрдәге нәшриятлары арасында бердәнбер) СССР Югары белем бирү министрлыгына һәм СССР Дәүләт нәшрият эшләре ком-тына буйсынган хәлдә үзәк нәшрият статусын ала. РФ хөкүмәтенен 1994 ел 10 февраль карары нигезендә нәшрият дәүләт унитар пр-тисе итеп үзгәртелә. Хужалык исәбендә эшли һәм үз чыгымнарын үзә каплый. Нәшрият монографияләр, фәһим хезмәтләр жыентыклары, дәреслекләр, журналлар, фәһим-популяр һәм матур әдәбият эсәрләре чыгара. 2010 да 500 ләп басма дөнья күрә.

Әд.: П а р а м о н о в а Н.Б. Книгоиздательская деятельность Казанского университета в первой

половине XIX века: Дис. ... Л., 1977; Каримуллин А.Г. Истоков татарской книги. К., 1992; Габделгафияева Г.Г. Книгоиздательская и типографская деятельность Казанского университета второй половины XIX века: Дис. ... К., 1994.

И.А.Новицкая.

КАЗАН УНИВЕРСИТЕТЫ СТУДЕНТЛАРЫ КИТАПХАНАЛӘРӘ. 1850 елларда шәхси уку китапханәсе буларак оешалар. Беренчәсе филолог-студентлар оештыралар; 1858 дә инде алар башка ф-тларда да барлыкка килә. Аларга өстәмә итеп якташлык китапханәләре ачыла, шуларның беренчесе һәм иң оешканы — Себер якташлыгыныңы. Әдәбият иганәчелек, шәһәр кешеләре ярдәмендә туплана, анда легаль һәм легаль булмаган басмалар да була. Китапханәчә итеп ышаныч казанган студент сайлана. Китапханәдән, күпмедер акча түләп, шәһәрнең башка уку йортлары студентлары да файдалана. 1860 еллар башында аерым якташлык китапханә фондлары бергә кушыла һәм бердәм китапханә булып эшли башлый, кайберләре мөстәкыйль эшләнүләрен давам итә. Студентлар үтенечә б-н ун-т бинасында берләштерелгән китапханә өчен махсус бүлмә бирелә. Аларның берсендә эшчәнлегә ун-тка А.П.Шапов килгәч активлашкан легаль булмаган китапханә оеша (1861 дә аны хакимиятләр яба). 1862 дә «Студентлар клубы» китапханәсе оештырыла, анда легаль һәм легаль булмаган китаплар да була. Китапларны студентлар алдыра, алар ш.у. төрлә кешеләрдән, ш.и. сөргендәге кешеләрдән дә килә. Мәсәлән, «Колокол», «Искра», «Современник», «Русский вестник» һ.б. ж-ллар, В.Г.Белинский, Н.А.Добролюбов, Н.Г.Чернышевский, Д.Юм, Дж.Локк, Г.Спенсер, Дж. Милль эсәрләре, А.С.Пушкин, М.Ю.Лермонтов, А.Н.Плещеев һ.б.ларның тыйелган эсәрләре. 1863 тә хакимият бу китапханәне япканнан соң, студентлар фондларны саклап калалар. Алар күп кенә шәхси китапханәләренә нигезен тәшкил итә (доцент М.А.Хомяков, мед. д-ры А.Н.Соловьёв (1864 тән), проф. А.А.Штукенберг (1879 дан), Казан мөхкәмә палатасының антлы вәкиле Н.В.Рейнгардт (1882 ел уртасыннан) китапханәләре). Әлеге шәхесләр китапханәнең бары тик көзгәдәге хужалары гына, чынлыкта алар б-н яздырылган басмалар исемлеген билгеләүче студентлардан оешкан сайлау ком-ты идарә итә. Китапханәләрдән шәһәр кешеләре дә файдалана. 1884 тә китапханәне хакимиятләр яба. Студентлар фондны өлешләп үз фатирларына ташыйлар, һәм алар яңа китапханәләр, ш.и. марксистик түгәрәкләр каршында ачылганнарынның нигезе булып торалар. Китапларның шактый өлеше *Федосеев түгәрәге* китапханәсенә күчә. 1850–60 еллардагы якташлык китапханәләренә кайберләре 1880 елларда оешкан легаль булмаган якташлык китапханәләре нигезен тәшкил итә.

Әд.: Б и р ю к о в А.А. Университет и студенчество в 60-е годы // Уч. зап. Казан. ун-та. 1930. Кн. 5; В у л ь ф о н Г.Н., Б у ш к а н е ц Е.Г. Общественно-политическая борьба в Казанском университете в период революционной ситуации (1859–1801). К., 1952; ш у л у к. Из истории революционного движения в Поволжье и на Урале. К.,

1963; Каримуллин А.Г. Книги и люди: Исслед. К., 1985.

Г.Г.Габделгаиева.

КАЗАН УНИВЕРСИТЕТЫ ТАРИХЫ МУЗЕЕ

1979 елның 30 ноябрнда университетның 175 еллыгы уаеннан ачыла. Аның төп бинасында, элеккеге Крестовоздвиженский чиркәве бинасында урнашкан. Музей мәйданы — 247 м², коллекцияләр 20 меңнән артык саклау берәмлеген тәшкил итә. Экспозиция авторлары — С.В.Писарева (фәнни житекче), И.В.Жизневская, Н.В.Пельникович; сәнгати бизәү авторлары — А.А.Крылов, Б.М.Салосин, В.Ф.Зиновьев. Музей составына мемориаль комплекслар: элеккеге хокук ф-ты аудиториясе (реставрациядән соң, 1970), актлар залы (реставрациядән соң, 1987; проф. Г.Н.Вульфсон житекчелендә яңадан торгызыла), Н.И.Лобачевскийга багышланган зал (1992 дә ачыла) керә. Музей экспозициясе Россиядәге иң өлкән ун-тларның берсең тарихына, аның фәнни мәктәпләре уңышларына, рус һәм донья фәннәре үсешенә зур өлеш керткән күренекле галимнәренә, укытучыларына һәм ун-тны тәмамлаган шәхесләргә багышлана. Экспонатлар арасында галимнәреннән шәхси әйберләре, документлары, кулъязмалары, үзләре исән чагында басылып чыккан хезмәтләре һәм китаплары, приборлары, эш кораллары, профессор мундиры һәм ун-тның 19 йөздәге швейцарияның махсус парад киеме һ.б. бар. Экспозициянең махсус бүлекләре *студентлар жыенинарында* (1887) катнашучыларга, 1905–07 еллардагы рев-ция вакыйгаларына, ун-тның эшчеләр ф-ты (рабфак) тарихына багышлана. Аеруча кыйммәтле булган экспонатлар арасында жир шары тирәли 1 нче ун-т экспедициясендә катнашкан И.М.Симоновның астрономия приборлары; мәшһүр галим-химиклар Н.Н.Зинин, А.М.Бутлеров, В.В.Марковниковның препаратлары һәм хезмәтләре; Шәрәктәне өйрәнүчеләр О.М.Ковалевский, В.П.Васильев, Н.Ф.Катановларның, Себергә, Ерак Көнчыгыш, Монголия, Кытайга экспедицияләреннән алып кайткан коллекцияләреннән әйберләр; В.И.Разумовский, А.В.Вишневскийның хирургия кораллары; Россиядә А.Ф.Самойлов тарафыннан 1 нче электрокардиограмма язуда кулланылган кыллы гальванометр; А.Е.Арбузовның пыяладан өрәп ясау б-н шөгьльләнү өстәле; 1944 тә, электрон парамагнит резонансын ачканда, Е.К.Завойский кулланган магнит; геол. һәм геогр. профессоры П.И.Кротовның мундиры; ботаника профессоры В.И.Барановның рәсемнәре; матем. профессоры Н.Н.Парфентьевның цитрасы (кыллы музыка уен коралы); этнография белгече, профессоры Е.П.Бусыгинның скрипкасы; тәүге рабфакчыларның берсе А.Шамовның кыек якалы ирләр күлмәге, үрәп ясалган кәрзине; физик Р.Б.Таһировның фронт шинеле; ректор М.Т.Нужинның кыр сумкасы һәм хәрби бүләкләре; фехтование буенча 1986 елгы донья чемпионы — ун-т студенты О.Б.Вощакинаның спорт кирәк-яраклары һәм бүләкләре бар. Музейның 2 ф-лы: Е.К.Завойский музей-лаб-ясе һәм Казан химия мәктәбе тарихы музейе бар.



Казан университеты тарихы музейе. 1. Экспозициянең гомуми күренеше; 2. Актлар залы; 3. Н.И.Лобачевский залы; 4. Юридик факультетның 7 нче аудиториясе.

2001 дән музей Россия Музейлар берлеге аъзасы булып тора.

Әд.: По музейам университета: Буклет. [У.к.], [Е.к.]; Все музеи Казани: Справ.-путеводитель. К., 2004.

КАЗАН УНИВЕРСИТЕТЫНЫҢ ГЕОЛОГИЯ-МИНЕРАЛОГИЯ МУЗЕЕ, к. Геология музейе.

КАЗАН УНИВЕРСИТЕТЫНЫҢ ИНФОРМАЦИОН ТЕХНОЛОГИЯЛӘР ҮЗӘГЕ (ЦИТ)

1957 елда университет ректоры М.Т.Нужин һәм проф. В.В.Морозов тырышлыгы б-н матем. анализ һәм жир асты гидромеханикасы проблемалы лаб-ясе базасында Хисаплау үзәге (ВЦ) буларак төзелә; 1985 тән Казан ун-тның информатика һәм хисаплау техникасы үзәге (ЦИВТ), 2001 дән хәзерге исемдә. Үзәк ун-т информатика инфраструктурасының үсешен һәм эшләнвн, төбәк һәм бөтендонья информатикацион пространстволары б-н элементәне тәмин итә; уку-укыту процессын, фәнни-тикшеренү эшләрн, идарә итүне мәгълүматлаштыруның программ-техник чараларын эшли һәм гамәлгә кертә, яңа информатика технологияләр өлкәсендә фәнни-тикшеренү һәм тәжрибә-көнструкторлык эшләрен алып бара. 1958 дә ВЦда илнең иң беренче электрон-исәпләү машиналарының (ЭВМ) берсе — УРАЛ-1 (баш конструкторы Б.И.Рәмиев) урнаштырыла, һәм анда СССР ФА Казан ф-лының, вузлар, фәнни-тикшеренү институтлары, заводларның махсус КБлары һәм шөһәрнең башка оешмалары заказлары буенча исәпләү эшләре башкарыла. 1950 еллар ахырына ВЦ секундка 20 мең операция егәрлекле өч адреслы М-20 машинасы (Казан матем. машиналар з-дында эшләнә) б-н жиһазландырыла, һәм ул УРАЛ-1 дән 200 тапкыр куәтләрәк була. 1965 тә ВЦ Алгол-60 алгоритмик программалаштыру теленнән трансля-

торларны үзләштерә: ТА-1 (житәкчесе С.С.Лавров, СССР ФАнең Төгәл механика һәм хисаплау техникасы ин-ты) һәм ТА-2 (житәкчесе М.Р.Шура-Бура, СССР ФАнең Гамәли математика ин-ты). 1969 да ВЦ өчен бина төзелә, шул вакыт өчен бик зур тизлеккә, оператив һәм тышкы хәтергә, периферия жайланмаларына, техник һәм программа чараларына ия булган икенче буын ЭВМнар (М-220, М220М, М-222) куела. Бу уңышлар ЭВМ ресурслары б-н дистанцион бүленгән эшләренә оештыру өчен илдә беренчеләрдән вакыт бүлү системасын (житәкчесе А.В.Сульдин) булдырып гамәлгә кертү мөмкинлеге бирә. Республикада беренче тапкыр ЭВМ исәпләү максатларында гына түгел, идарә итүдә дә кулланыла башлый. 1960 еллар ахырында ВЦда ун-т б-н автоматлаштырылган идарә итү системасын (АСУ) эшләү өчен төркөм төзелә (житәкчесе — И.И.Мальцева). Беренче АСУ «Абитуриент» системасы була; 1971 дә ун-т хезмәткәрләренә хезмәт хакын һәм студентларга стипендия исәпләүнең автоматлаштырылган системасы гамәлгә кертелә. 1980 елларда ВЦга ЕС сериясе машиналары (ЕС-1033, ЕС-1045, ЕС-1046) һәм берничә мини-ЭВМ (СМ һәм МИР) алына, алар 12 терминал классының эшләнвн тәмин итә. ЭВМнар чөлтәрән төзүгә караган проектлар эшләнә һәм аларның ресурсларын берләштерү буенча беренче тәжрибәләр үткәрелә.

1990 елларда Казан ун-ты локаль исәпләү чөлтәрәнә берләштерелгән һәм глобаль чөлтәрләргә чыга торган персонал компьютерлар б-н жиһазландырыла. 1993 тә ун-тның компьютерлар паркы SUN Microsystems компаниясенә югары житештерүчән техникасы (RISC процессорлар базасында) б-н тулыландырыла; 1994 тә ун-тның Интернет б-н эшли ала торган информатика-хисаплау чөлтәре булдырыла. Аның нигезендә төрлө оеш-

маларны берләштергән коммерциячел булмаган шөһәр чөлтәре эшли башлый. Бу чөлтәрен әбүнәчеләре булып вузлар, академик ин-тлар, дәүләт идарәсе органнары, әйдәп баручы китапханәләр, медицина учреждениеләре, мәктәпләр һ.б. тора (1995 кә аңа 200 тирәсе оешма керә). Казан ун-ты чөлтәре төзелү б-н ЦИВТда чөлтәренә мәгълүмат базасын һәм белемнәр базасын эшләүгә керешелә, ТРның беренче мәгълүмат системасы оештырыла, анда респ-каныч тарихы, мәгариф системасы, сәнгәте буенча рус, татар һәм англиз телләрендә белешмәләр урнаштырыла. Бердәм информатсион системаның компонентлары: информатсион-аналитик идарә системасы, Web-сайт, китапханә системалары, электрон укыту ресурслары эшләнә һәм гамәлгә кертелә.

1991–2000 елларда «Компьютер лингвографиясе» проекты кысаларында ЦИВТ (житәкчесе — Н.А.Обносова) һәм филол. ф-ты (житәкчесе — К.Р.Галиуллин) хезмәткәрләре коллективлары ИВМ РС өчен «RussianExpert» автоматлаштырылган мәгълүмат системасын эшлиләр, система АКШ һәм Канаданың күп кенә ун-тларында танылу ала.

Казан ун-тының компьютер чөлтәренә 2 меңнән артык компьютер станциясе керә; югары тизлекле чөлтәр ун-тының барлык корпусларын һәм тулай торакаларын, Яшел Үзән шәһәрендәге ф-лы берләштерә; видео- һәм аудиотрансляцияләр, конференцияләр даими үткәрелә. 2007 елда илнең сайтлар конкурсында ун-тының www.ksu.ru порталы Идел буе төбәгендә беренче урынны алуы. ЦИВТ базасында ТРның мәктәпәра методик үзәкләр системасының Төбәк координация советы булдырыла. ТР Мәгариф һәм фән министрлыгының белем бирү порталы проекты эшләнә, ЦИВТ РФнең милли бүлгән ала (2006). Казан ун-ты гомумроссия операторларына, шу.у. ТРның барлык коммерциячел элемент операторларына (Таттелеком, Телесет, Татинтелком, Интелсет, ТРК ТВТ һ.б.) үзен аялгы ала.

ВЦ—ЦИТның төрле еллардагы житәкчеләре: В.В.Морозов (1957), В.Я.Булыгин (1958–61), Я.И.Заботин (1961–67), А.Н.Чекалин (1967–80), А.В.Лапин (1980–84), А.В.Таркаев (1984–92), В.А.Шевченко (1992–2000); В.А.Чугунов (2000–11). 2011 елда ЦИТ Казан (Идел буе) федераль ун-тының Мәгълүматлаштыру һәм элемент департаменты итеп үзгәртелә.

Әд.: Вычислительные методы и математическое обеспечение ЭВМ. К., 1980; Формирование и использование сетевых информационных ресурсов в Казанском государственном университете // Новые информационные технологии в университетском образовании: Междунар. науч.-метод. конф. Новосибир., 1998.

В.А.Шевченко.

КАЗАН УНИВЕРСИТЕТЫНЫҢ НӨФИС СӘНГӘТ ҺӘМ БОРЫНГЫ ИСТӘЛЕКЛӘР МУЗЕЕ. Кафедралар каршында ярдәмче уку учреждениеләре, ш.и. сәнгәте теориясе һәм тарихы кафедрасы каршында Борынгы истәлекләр һәм сәнгәте (борынгы һәм яңа сәнгәте әсәрләренә күчәрмәләре) музейн оештыру кирәккә ун-тының 1864 ел-

гы Уставында әйтелә. Музей эшен алып бару өчен ел саен махсус акча бүлеп бирелә. 1880 еллар уртасына кадәр тарих-филол. ф-тында составында элеккеге рәсем классындагы сынлы сәнгәте, графика әсәрләре, скульптуралар коллекциясе сакланган этнография, борынгы истәлекләр һәм нәфис сәнгәте музейе эшләнә килә. 1887 дө өч мөстәкыйль музейга — ватанны өйрәнү гыйлемә, нумизматика һәм үзәндә 4726 сум 57 тиенлек 174 төрлө әйбер булган нәфис сәнгәте һәм борынгы истәлекләр музейна бүленә. Музей б-н төрлө елларда ф-т деканы Д.Ф.Беляев (1894–97), Д.В.Айналов (1897–1903), проф. А.М.Миронов (1903–20) житәкчеләк итә. Музей, сатып алудан тыш, ректор Н.П.Загоскиннан, профессорлар Д.Е.Образцов, Д.А.Корсаков, Д.Ф.Беляев, Д.И.Дубяго, Зоя Успенне монастыре архимандриты Афанасий атакайдан бүлек сыйфатында әйберләр ала. Д.В.Айналов музейны беренче тапкыр үзгәртеп кору эшләрен үткәрә (3 бүлек оеша: антик скульптураларның күчәрмәләре, борынгы истәлекләр, китапханә); «Казан Император университеты каршындагы Сәнгәте һәм борынгы истәлекләр Музее китаплары каталогы»н («Каталог книг Музее искусств и древностей при Императорском Казанском университете», 1990) бастыра; чит илләрдә командировкаларда сатып алган 800 гә якын төрлө архит-ра һәм сәнгәте истәлекләре фоторәсемнәрән бүлек итеп тапшыра. Музейны оештыруның беренче башлангыч этабында төп игътибар китапханәне сәнгәте тарихына караган уку әсбаплары б-н тәэмин итүгә бирелә. 1920 ел башында китапханәдә Шәрәк, борынгы Греция һәм Рим, христиан һәм Византия сәнгәте һәм археологиясе, урта гасырлар, Яңарыш чоры, рус борынгы истәлекләре һәм сәнгәте, мәданиятнең, дин һәм конкурешнең гомуми тарихы, география, картография һәм юлкурәткәчләр, эстетика, сәнгәтнең гомуми тарихына кагылышы күрсәтмә әсбаплар саклана, яңа сәнгәте бүлекләрендә 2 меңнән артык басма хезмәт исәпләнә, журналлар туплана. Китапханәдә рус һәм чит ил классикаларының б-н дан хәзәрә сәнгәте тикшеренүчеләренәң (Б.А.Тураев, Н.П.Кондаков, В.В.Стасов, О.Г.Филимонов, А.Л.Погодин, Н.В.Покровский, Н.П.Лихачёв, А.Н.Бенуа, Винкельман, Гиро, Масперо, Куиньи, Лессинг, Байе, Верман, Дж.Рёскин һ.б.) хезмәтләре була. В.К.Мясоедов, Б.П.Денике, Д.В.Айналов, А.А.Сидоров, П.М.Дульский, А.М.Миронов һ.б.дан автографлары б-н бүлгәкә бик күп китаплар кабул ителә. Китаплардан тыш Микеланджело, Рафаэль, Рембрандт, Веласкес, Мурильо, Леонардо да Винчи, Брейгелль һ.б. әсәрләренәң фоторәсемнәрә, зур форматлы гелиографюралары — репродукцияләре сатып алына. Вагьтлы басмалардан «Старые годы», «Пропилен», «Аполлон», «Столица и усадьба», «Русский библиофил», «Художественные сокровища России», «Искусство и художественная промышленность» ж-длары игътибарга лаек. Әдәбият китаплары Берлин, Париж, Лейпциг, Дорнах, Рига, С.-Петербург шәһәрләреннән яздырып китерелә һәм Казан китап сатучы-

лары Дубровин һәм Башмаковтан сатып алына. 20 йөз башында музей китапханәсе Казан сәнгәткә караган махсус басмалар тупланган бердәнбер урын була. Музей коллекцияләрендә археология, гамәли-бизалеш сәнгәте әйберләре, иконалар, нәкыш, уемлау һәм ташбасма ысулы б-н төшерелгән рәсемнәр (ел саен 20 дән 50 гә кадәр экспонат сатып алына) бар. Төрлө чорларга, шул чорларның мәданиятенә һәм стилиенә нисбәтле булган археол. һәм гамәли бизалеш сәнгәте әйберләре күптөрлө: сасанилар көмеше, фарсылар һәм кыргызларның фирзә һәм ахаклы зәркән үрнәкләре, борынгы Рим чоры предметлары, Кытай фарфоры, Кыргыз казу эшләре вагьтында табылган борынгы Греция ядкәрләре, 1812 елгы Ватан сугышы темасы буенча Ф.П.Толстойның медальоннар күчәрмәләре, Мисырның борынгы истәлекләре (саркофаг һәм 9 сын) — Мисыр хәлифәсенәң император Александр III гә биргән бүлгәненәң бер өлеше; Микены шәһәре халкының борынгы ядкәрләренәң (алар Г.Шлиман тарафыннан табылган) гальваноопластикада эшләнгән коллекцияләре күчәрмәләре; А.С.Пушкинның үлгәннән соңгы битлегә һ.б. Коллекцияләр арасында күпчелекне иконалар һәм гыйбадәтханә жиһазлары: бакырдан коеп ясалган әйберләр, жыелма иконалар, ефәк б-н чигелгән рәсемле иконалар, чахлар, панаяяләр, патша ишеге һ.б. тәшкил итә. Христос, Мәрьям-Ана һәм изгеләр, христиан дини бәйрәмнәрә сурәтләнгән әсәрләр күлләп тәкдим ителә. Сынлы сәнгәте коллекцияләре рус һәм чит ил рәссамнарының рәсем, графика һәм скульптура әсәрләрен үз эченә ала. Сәнгәте академиясеннән антик сынлы әсәрләренәң гипстан әвәләп ясалган күчәрмәләре керә; ун-т идарәсе музейга элек ун-тының төрлө биналарында сакланган Гомер, Питтак, Гораций, Демосфен, Овидий, Кант, Барклай де Толли, Кузузов бюстларын тапшыра. Сынлы сәнгәте бүлгәндә 17–19 йөзләрдә немец, француз, фламанд, итальян (шул чор билгеләре буенча), шу.у. рус осталарының аерым әсәрләре күрсәтелә. П.А.Радилов үзәнен картиналары, ш.и. Казанда «Хәзәрә заман рус сәнгәте» (1909) күргәзмәсендә күрсәтелгән «Казанда бәйрәм көнендә саскан базары» картинасын бүлгәкә бирә. А.М.Миронов сәнгәте әсәрләренәң даими игәнәчесе була; 1919 да ул музейга таныш булмаган рус рәссамнарының киндергә төшерелгән «Боек Пётрның портреты», «Хатын-кыз портреты», «Патшаның үтерелгән улы Дмитрийның анасы Мария Фёдоровна портреты» исемле картиналарын тапшыра. Шул ук елда музей Л.О.Сиклердан картиналар һәм аларның күчәрмәләрен бүлгәкә итеп ала. Музей тупланмаларында графика әсәрләре арасында акварель б-н ясалган портретлар (Россия патриархлары Йов, Гермоген, Филарет, Иосиф, Иосиф портретлары), Мәскәу һәм Казан күрешләренәң ташбасма ысулы б-н төшерелгән рәсемнәрә, 18–19 йөзләрдәге рус һәм чит ил осталарының уемлау ысулы б-н эшләнгән картиналарының күчәрмәләре һәм оригиналь әсәрләре бар. 1920 дә, тарих-филол. ф-ты бетерелүгә бәйлә рөвештә сәнгәте теориясе һәм

тарихы каф. һәм музей эшлүдән туктый. Хәзер аның коллекцияләренә аерым әйберләр ТР Милли музейенда, ТР Дәүләт сынлы сәнгать музейенда, Казан ун-тының Фәнни китапханәсендә саклана.

Әд.: С ы ч е н к о в а Л.А. История Музея изящных искусств и складывание нового стиля культурной жизни в Казани // Казанский посад в прошлом и настоящем. К., 2002; Н а з и п о в а Г.Р. Университет и музей: исторический опыт губернской Казани. К., 2005.

Е.П.Ключевская.

КАЗАН УНИВЕРСИТЕТЫНЫҢ ФӘННИ КИТАПХАҢӘСӘ, Н. И. Лобачевский исемендә, РФдә иң борынгы фәнни китапханәләренчә берсе. Фондның зурлыгы буенча университет китапханәләре арасында өченчә (Мәскәү һәм С.-Петербург ун-тларынан кала). 1969 елдан — Югары Идел буе зонасындагы, ә 1983 тән ТР, БР, Удмурт Респ-касы югары һәм махсус урта уку йортлары китапханәләре өчен методик үзәк. Китапханә Казан ун-ты Уставы нигезендә оеша (1804 нең 5 ноябрендә император Александр I Уставка кү куя). Иң әлек аның вазифаларын Казан гимназиясе (ун-т шунуң базасында оештырыла) китапханәсе башкара. Университетның мөстәкыйль бүлекчәсе буларак, китапханә 1806 ның 8 ноябреннән, Казан ун-тының беренчә китапханәсә итеп грек теле һәм әдәбияты профессоры М.Л.Сторль билгеләнгәч, эшли башлый. Ярдәмчәсе П.С.Кондырев б-н ул гимназия китапханәсеннән ун-т өчен кирәкле булган 4022 томлык 1737 китапны сайлап ала. Г.А.Потёмкин һәм В.И.Полянскийның әлек гимназияне саналган китаплар жыйнагы китапханәнең иң беренчә фондының нигезен тәшкил итә (к. *Потёмкин Г.А. шахси китапханәсе, Полянский В.И. шахси китапханәсе*).

1825–35 елларда Н.И.Лобачевский Казан ун-ты китапханәсә була, ул китапханә үсешенә үзенең зур өлеш керте. Аның житекчеләгендә махсус бина төзәлде, китап фондын туплауның нәтижәле системасы булдырыла. Китапханәдән шәһәр кешеләре дә файдалана (берничә эл дәвамында ул Казандагы бердәһбәр жәмәгать китапханәсе булып тора). Китапханәчә буларак, Лобачевский эшен дәвам итүчеләр: К.К.Фойгт (1835–50) һәм И.Ф.Готвальд (1850–97). Китапханәчә ярдәмчеләре: Н.И.Второв (1838–43), А.И.Артемьев (1842–50), И.А.Буссе (1897–1909) һ.б. 1916 ның 1 гыйнварына китапханә фондында 323449 берәмлек исәпләнә. 1932 дән ун-т китапханәсе (фонды 700 мең берәмлек) Казанның икенчә эре китапханәсе — фонды (1 млн. берәмлектән артык) Окт. рев-циясеннән соң национализацияләнгән, 1920 еллардагы үзгәртпез кору нәтижәсендә үзләренчә әлеккеге хужаларын югалткан дистәләрдә китап жыйнактарыннан торган Татарстан Республика фәнни китапханәсе б-н берләштерелә. Әлегә жыйнактарның иң эресе — Казан руханилар академиясе китапханәсе. 1934 тә берләштерелгән китапханә республика китапханәсе статусын ала һәм Казан ун-ты каршындагы Татарстан Республика фәнни китапханәсе дип атала башлый. Китапханәнең яңа статусы 1940 еллар уртасына

кадәр саклана, шул вакыттан ул Казан ун-тының фәнни китапханәсе исемен ала. 1953 тә аңа Н.И.Лобачевский исеме бирелә. 1931–46 елларда ул башка югары уку йортлары студентларына да, Бөек Ватан сугышы вакытында СССР ФА оешмаларынан Казанга эвакуацияләнгән хезмәткәрләргә дә хезмәт күрсәтә. 1922 дән китапханә РСФСРда чыгучы китап һәм журналларның бушлай дәүләт данәсен ала башлый, 1928 дән — СССР, 1932 дән — РСФСР, 1941 нең август аеннан 1959 ның сентябрь аена кадәр — СССР, соңрак ун-т профиле буенча мәжбүри түгелә даң. 1990 еллар башынан, аска б-н тәэмин итү житекчеләре булмау сәбәпле, китапханә фондын үзбездә чыккан китаплар б-н тулыландыру эше өзәлде. Китапханәдә дөньяның күп телләрендә басылган 15–21 йөзләренчә фәнни, ижтимагый-сәяси һәм әдәби әсәрләреннән зур тупланма барлыкка килә. 2011 нең 1 гыйнварына аның фондында — 4936737 берәмлек, алмаштыру-резерв фондында 187704 берәмлек исәпләнә. Рус телендәге басма китаплар арасында 19–20 йөзләр басмалары күбрәк тупланган, 18 йөз китаплары һәм журналлары да күп жыйланган, иске басмалар да бар (1564 тә Иван Фёдоров һәм Пётр Мстиславец тарафыннан басылган «Апостол» дигән — датасы күрсәтелгән иң беренчә китаптан башлан). Китапханәдәгә тупланмаларның күп өлешен 19–21 йөзләр Казан басмалары, татар телендә чыккан китапларның илдәге иң эре жыйнактары, газета һәм журналлар алып тора. Күп сандагы Көнбатыш Европа басмаларынан — инкунабулалар, палеотиплар һәм атаклы басмаханәләр, фәнни үзәк басмалары. Атаклы галимнәр, язучылар, жәмәгәт эшлекчеләренчә үзләре исән чакта басылган басмалары; легаль булмаган һәм тыелган китаплар, ш.и. махсус фондта булган совет чоры басмалары һ.б. сакланган. Китапханә фондына тарихчылар Н.С.Арцыбашев, Н.А.Осокин, А.С.Шофман, әдәбият белгече Н.Н.Булич, Шәрәккәне өйрәнүчә белгечләр И.Ф.Готвальд, А.Б.Халидов, педагог А.И.Анастасиев, театр эшлекчеләре П.М.Медведев, сәнгать белгече П.М.Дульский, галим-табибләр И.П.Франк, Н.А.Толмачёв, А.Г.Ге, коллекционер Г.И.Мешков һ.б.ның китап тупланмалары кергән. Кулъязмалар һәм сирәк китаплар бүлегенә рус, төрки, гарәп, фарсы һ.б. телләрдә 9–21 йөзләр кулъязмалары һәм кулъязма китаплар бирелгән. Эчтәлегә б-н кулъязмалар бүлегә күпкырлы. Анда 16–18 йөзләр Россия эш башкару документлары, Казан ун-ты каршындагы Археология, тарих һәм этнография жәмгыяте архивынан башка документлар, Н.И.Лобачевский, И.М.Симонов, А.М.Бутлеров, төбәкне өйрәнүчә Н.А.Агафонов архивлары; Казан ун-ты студентларының 1917–25 еллардагы шахси эшләре һ.б. саклана. Бүлекчән Шәрәк секторында — гарәп графикасындагы татарча кулъязмалар, И.Ф.Готвальдның Шәрәк телләрендәгә кулъязмалар коллекциясе, Ш.Мәржани, К.Насыри, Г.Баруди, С.Вахиди, Х.Габәши, Г.Буби, М.Түнтәри, М.Фәйзи һ.б. татар галимнәре, язучылары, педагогларының ар-

хивлары һәм тупланмалары. 1963 тән китапханәгә Шәрәк телләрендәгә китаплар керү чыгынагы — Казан ун-тының сектор хезмәткәрләре катнашкан археогр. экспедицияләр. Китапханәдә ун-т челтәренә һәм Интернетка тоташкан локаль компьютер челтәре булдырылган. Мәгълүматлар базасы: китапханәдәгә китаплар каталогы (1992 дән), гуманитар фәннәр буенча мәкаләләр (1994 тән), ун-т галимнәре хезмәтләре (1999 дан), ун-тта якланган диссертация авторрефератлары, мәгълүматларының, фәнни-тикшерү эшләре турындагы хисапларның тулы базасы һ.б. Китапханә «Ачык жәмгыять». Булышлык итү фонды» ин-тының финанс ярдәмендә 2002 дән оешкан Казанның корпоратив китапханәләр челтәре б-н житекчеләк итә. Китапханә ун-тның барлык кешеләренә, ш.у. Казанның башка югары уку йортлары һәм оешмаларының фәнни хезмәткәрләренә дә хезмәт күрсәтә. Анда барысы 11 уку залы (аның берсе татар һәм Шәрәккә әдәбияты бүлегә каршында), 2 компьютер классы бар. Китапханәнең барлык бүлекчеләрендә 1100 дән артык утыру урыны исәпләнә.

Фәнни эшнен иң борынгы юнәлеше — китапханәнең китаплар һәм кулъязмалар фондын, аның тарихын өйрәнү. А.И.Артемьев китапханәгә 19 йөзнен 1 яртысында кабул ителгән рус һәм Көнбатыш Европа телләрендәгә кулъязмаларның тасвирламасын әзерли. 20 йөзнен 2 яртысында рус һәм Шәрәккә кулъязмалары тасвирламасының — 19, ш.и. татар телендә 9 чыгарылышы, китапханәдә саклана торган китап истәлекләренчә каталогы (инкунабулалар, кириллицада басылган китаплар, 18 йөзнен 1 чирегендәгә рус китаплары), кулъязмалар һәм сирәк китаплар бүлегенен рус секторындагы кулъязмалар фонды буенча юл күрсәткечләр (1999) басыла. Казан ун-тының ректоры һәм китапханәчәсе буларак, Н.И.Лобачевский эшчәнлегенә турындагы документлар аның «Фәнни-педагогик мирас» («Научно-педагогическое наследие», М., 1976) китабында, 1820 дән Антрактиданы ачкан, Жир шары тирәли рус экспедициясендә катнашкан И.М.Симоновның язмалары нәшер ителә. Китапханә хезмәткәрләре Казан ун-тының 175 һәм 200 еллык тарихына багышланган китапларны, «Казан университеты, 1804–2004» («Казанский университет, 1804–2004». Т. 1–3, 2002–04) библиографик сүзлеген, ш.у. 18 йөз һәм 1918–26 еллар рус китапларының жыйнама каталогын әзерләүдә дә катнашалар («1918–26 еллар рус китабы халыкара жыйнама каталогы» — «Международный сводный каталог русской книги 1918–26 гг.», Т. 1–2, СПб., 2002–03). Татарстан тарихы, татар әдәбият белеме, хезмәт хокукы, халыкара хокук буенча хезмәтләр, геология өйрәнүчеләр, үсемлекчеләр дөньясы, республика туфрагы турындагы әдәбият күрсәткечләре, Казан ун-тының «Гыйльми язмалары», башка вакытлы басмалар эчтәлегә күрсәткечләре һ.б. басыла. 1998 дән китапханә Россия китапханәләр ассоциациясе әгъзасы, 2002 дән — Өлкә китапханә консорциумнар ассоциациясе әгъзасы. Китапханә директорлары арасында — Н.С.Ва-

силъев (1909–32), Н.Н.Парфентьев (1933–36), М.К.Андреев (1942–50), А.С.Гурьянов (1955–84), Ж.В.Шельванова (1984–2000), Г.А.Әхәдиева (2000–07), Ж.С.Миңнуллин (2007–11), Е.Н.Струков (2011 дән). Китапханәдә С.П.Шестаков, М.А.Васильев, Г.А.Скопин, С.Б.Радзиевская, Ә.Г.Кәримуллин, Д.Г.Абдуллина, А.С.Фәтхиев, В.В.Аристов һ.б.

Китапханәнең төп бинасы (1834–38, арх. М.П.Коринфский, янкорма — 1891–94, арх. В.Бернгардт) — 19 йөз архит-ра истәлеге, ун-т шәһәрчегенең бер өлеше. Китапханәнең яңа бинасы (1978 дә төзелә, арх. О.А.Кашицева) — ун-тның 2 нче уку корпусы элементы. Беренче уку залы төп бинада урнашкан, дүртенче һәм бишенчесе — ун-тның уку корпусларында һәм тулай торакаларында.

Әд.: Аристов В.В., Еролаева Н.В. История Научной библиотеки им. Н.И.Лобачевского (1804–1850). К., 1985; Библиотека Казанского университета: фонды, раритеты, история...: Сб. статей. К., 1989; Аухадиева Г.А. Путь длиною в два столетия // Научный Татарстан. 2002. № 3/4; Университетские библиотеки в глобальном информационном и культурном пространстве: Материалы Всероссий. науч.-практ. конф. К., 2004.

Г.А.Әхәдиева.

КАЗАН УНИВЕРСИТЕТЫНЫҢ ХИ-САПЛАУ ҮЗӘГЕ, к. *Казан университетының информацион технологиялар үзәге.*

КАЗАН УНИВЕРСИТЕТЫНЫҢ ЭТНОГРАФИЯ МУЗЕЕ, 1815 елда университетның *Шәрәкь бүлгеге* каршында сирәк очраучы әйберләр кабинеты буларак оештырыла. 19 йөзнең 1 нче яртысы дэвамьнда кабинет ун-т галимнәренең Тын океан утраулары, Монголия, Тибет, Кытай сәфәрләреннән алып кайткан көнкүреш әйберләре б-н тулыландырыла. 19 йөз уртасыннан Шәрәкь бүлгеге Петербург ун-тына күчерелү сәбәплә, этнография коллекцияләре рус тарихы кафедрасына ташшырыла һәм шуның нигезендә Ватанны өйрәнү музейе булдырыла. Ул Россиянең төрле, бигрәк тә Себер һәм күп милләтле Идел бие халыкларының мәдәниятен һәм көнкүрешен чагылдырган этнография әйберләре өстәлеп тулылануын дэвам итә. 1878 дән Казан ун-ты каршында төзелгән Археология, тарих һәм этнография жәмгыятендә этнография коллекцияләре булдырыла. 1888 дә ун-тта геогр. һәм этнография каф. ачыла, ул Австралия, Океания, Африка, Төньяк һәм Көнъяк Америка халыкларының көнкүрешен өйрәнү эсбаллары сыйфатындагы коллекцияләргә Гамбургта (Германия) Умляуф музейеннан сатып ала. 19 йөз ахыры — 20 йөз башында каф. каршындагы этнография кабинеты Казанда 1890 һәм 1912 дә Бөтенроссия сәнәгатә күргәзмәсен оештыру һәм үткәру вакытында Идел бие терр-ясендә жыелган әйберләр б-н тулыландырыла. 1913 тә эшлән килгән музейлар проф. Б.Ф.Адлер житекчелегендә музейга берләштерелә. Анын өчен күмәкләшеп махсус бина жиһазландырыла, анда барлык периметр буенча экспозиция шкафлары эшләнә. Б.Ф.Адлер ун-ттан киткәннән соң, 1922 дә туулау эше туктатыла, бары тик коллекцияләргә саклау дэвам итә. 1946 дан Н.И.Воробьев житекчелегендәге К.у.э.м. эшчәнлегә яңадан торгызыла. 1960

ның урталарынан этнография музейе этнография һәм археол. каф. лаборантлары карамагында була. Музей Казан ун-тының төп бинасының көнбатыш ягындагы икенче катта урнашкан. Хәзерге экспозиция майданы — 280 м², фондында 5 меңнән артык саклау берәмлеге бар. Экспозициянең фәнни концепциясе авторы — О.А.Масалова, рәссамы — В.А.Ткаченко.

Музей директорлары: И.Т.Щербакова (1999–2000), О.А.Масалова (2000 дән).

КАЗАН УНИВЕРСИТЕТЫНЫҢ ЭШЧЕЛӘР ФАКУЛЬТЕТЫ, 1919 елның 1 ноябрендә ачыла. Гомуми һәм милли (татар, мари, чуаш, удмурт) бүлекләрдән тора. Беренче елларда уку срогы — индивидуаль, 1931 дән — 3 ел, милли бүлекләрдә 4 ел итеп билгеләнә. 1920 елларда укыту гомуми программа буенча алып барыла, бу факультетны төмамлаучылар төрле югары уку йортларына укырга керә ала. 1930 дан укучыларны максатлы юнәлештә Казан ун-тының аерым ф-тларына һәм аерым белгечлекләр буенча укырга керергә әзерлиләр. 1928 дә татар бүлегеннән тыш милли бүлекләр, шул республикаларда эшчеләр ф-тлары ачылу сәбәплә, ябылалар. 1931 дә көндәзге бүлек Чистайга күчерелә, Казанда кичке бүлек кала. 1936 да К.у.э.ф.на кабул итү туктатыла, 1938 дә Казан бүлгеге, 1939 да Чистай бүлгеге ябыла. Эшлүү елларында югары уку йортларына якынча 1800 кеше, ш.и. якынча 40% эшчеләрдән, 50% крәстияннәрдән, 26% татарлар арасынан әзерләнә. 1925–36 елларда ун-т студентларының 30 дан 40% ка кадәр эшчеләр ф-тын төмамлаучылар тәшкит итә. Алар арасында галим-геолог Б.М.Йосипов, селекция белгече Х.Х.Байчурова, язучы А.Ш.Шапов бар.

Әд.: Морозова С.В. Роль рабочих факультетов в подготовке кадров национальной интеллигенции (на материалах рабфака Казанского университета) // Уч. зап. Казан. гос. пед. ин-та. 1973. Вып. 118; Из истории рабфака Казанского университета. К., 1976.

КАЗАН УНИВЕРСИТЕТЫНЫҢ ЯҢА КЛИНИКАЛАРЫ (архит-ра комплексы). 1896–1901 елларда арх. К.М.Быковский проекты буенча арх. И.Н.Колмаков катнашында төзелә. Хәзерге Толстой, Бутлеров, Госпиталь урамына, Исемсез тыкрык б-н чикләнгән, дөрес булмаган дүртпочмаклы участка урнашкан. Хирургия, тире-венерология, акушерлык-гинекология, офтальмология һәм балалар авыруларын дэвалау биналарын; адм. һәм лаб. корпусларын, изге Варсонофий Казанлы чиркәвен (акушерлык-гинекология клиникасына кушып салына) үз эченә ала. К.М.Быковский проектлаган терапия һәм неврология клиникалары биналары, хезмәткәрләр өчен торақ йорт төзелми кала, чиркәу К.М.Быковский проекты урынына И.Н.Колмаков проекты буенча, тагын да масштаблырак итеп, сәүдәгәр И.И.Алафузов акчасына төзелә. Клиника биналары яшел зона итеп файдаланылган эчке ишегалды периметры буенча урнашкан. Проектлау вакытында корылмаларны ирекле урнаштыру принцибы кулланыла, бу исә ансамбльгә үзенчәлекле, кабатланмас язь бирә. Биналар симметрия-

сез, төзелешнең кызыл сызыгынан беркадәр эчкерәк керттеп урнаштырыла.

Һәр бинаны планлаштырганда анда нинди клиника урнаштырылачагы алдан билгеләнә. Төгәл функциональ зоналарга бүлү ш.у. фасадларның симметриясез композицияләрендә дә сизелә: үзәктәге ял итү һәм вестибюль зоналары махсус блоклар б-н аерыла (тире-венерология клиникасы) яки участокның бер ягына куела (хирургия клиникасы). Һәр бинаның кабатланмас фәзаи күләмле композициясе бар, аларны төзү өчен архитекторлар берничә төрле күләмдәге, биеклегә һәм формасы буенча төрле, зур булмаган блокларны берләштергәннәр. Барлык биналар тышкы яктан штукатурасыз, кызыл кирпичтан төзелгән, бердәй стильле, архит-ра-бизәкләү элементлары еш кабатлана: стильләшкән пилластралар аркалы һәм киль рөвешендәге төрле куышлар, баскычсыман элементлар б-н бизәлгән; беренче катлары рустланган, баскыч рөвешендә төгәлләнгән; уксыман тәрәзә уемнары уксыман тоташтырмалар һәм тәрәзә асларындагы Т-рөвешле баскычсыман элементлар б-н баеытылган; кат арасындагы борыслар — «тешләр», кәрнизләр стильләшкән консольләр һәм сталактитлар б-н бизәлгән; икенче каттагы үзәк вестибюль аркалы уемнар б-н аерылып тора, ике кыякты түбә б-н төгәлләнгән (хирургия һәм тире-венерология клиникалары). Һәр бина бизәлешендә үзенчәлекле, башка корылмаларда кабатланмаган элементлар бар, мәс., акушерлык-гинекология клиникасы бинасындагы эркер һәм ярдәмче баскычлары булган манаралар. Комплекстың төп биналары электиканың кирпеч стилиндә, 19 йөз уртасында Боебританиядә төзелгән «кызыл кирпечле» ун-т комплекслары йогынтысында проектлаштырылганнар. Клиника чиркәве рус-византия стилиндә, туры сызыклы композиция буенча төзелгән һәм бер катлы ашханәдән, почмаклары киселгән һәм зур булмаган апсидалы төп залдан тора. Төп залны беренче катта ике турыпочмакты тәрзә, икенче катта киль рөвешендәге аркалы тәрәзә яктырта. Бина зур булмаган сугансыман гөмбәз б-н төгәлләнгән. Ашханә диварларына киль рөвешендәге куышлар һәм хачсыман элементлар б-н бизәлгән киң, вертикаль чыгынтылар урнаштырылган. Алар арасына аркалы тәрәзәләр уелган, кильсыман архивольнт шуларга таяна. Тәрәзәләр ике яктан колонналар б-н бизәлгән. Биналар Казан мед. ун-ты клиникалары буларак файдаланыла, элекке хирургия клиникасында нефрология кафедрасы урнашкан. Клиника чиркәве 2010 елда яңадан эшли башлый.

Е.В.Лукаков, Л.М.Мортазина.

КАЗАН УТАРЛАРЫ (Казан дачалары), 1) Казан воеводасы карары б-н дәүләт хезмәтендәге кешеләргә бүлеп бирелгән жир-утарлар; 2) Казан сарай идарәханәсе тарафыннан йомышлы кешегә утар биләргә рөхсәт биру грамотасы; 3) утарга бирелгән чөчүлек жирләре, печәнлек һ.б. файдалы жирләр тасвирланган теркәү кенәгесе.

Әд.: Каштанов С.М. Земельно-иммунитетная политика Русского правительства в Казанском крае в 50-х годах XVI века (по актовому материалу).



«Казан утлары» мәкаләсенә. Журналлар: 1–2. «Безнең юл»; 3. «Атака»; 4. «Яңалиф»; 5–6. «Совет әдәбияты»; 7–8. «Казан утлары».

лу) // Уч. зап. Казан. гос. пед. ин-та. 1970. Вып. 80; Писцовая книга Казанского уезда 1602–1603 годов. К., 1978.

Д.Г.Мостафина.

«КАЗАН УТЛАРЫ», айлык әдәби-нәфис, ижтимагый-сәяси журнал. Оештыручысы — «Татмедиа» ААҖ, 1922 елның маеннан татар телендә Казанда нәшер ителә. 1930 га кадәр «Безнең юл» исеме б-н басыла; 1930 да журнал бүленә (1930–32 дә 2 журнал чыга: «Атака» — Татар пролетар язучылары ассоциациясе органы; «Яңалиф» — ТАССР Мәгариф халык комис-ты һәм Татар совет язучылары жәмгыяте органы); 1933 тән «Совет әдәбияты» исемен ала, 1965 тән — «Казан утлары». ТАССР УБК һәм ХКС органы буларак чыга башлый, 1923 нең мартыннан ТАССР Мәгариф халык комис-ты органы була, 1925 тән ул — РКБ(б)ның Татарстан өлкә ком-ты агитация һәм пропаганда бүлеге, 1928 дән — Татар мәдәният йорты, 1934 тән — ТАССР Язучылар берлеге органы. Язучылар берлеге оешканга кадәр (1934) журнал татар әдипләрен, журналистларын һәм галимнәрен берләштерүче үзәк булып тора. Журнал чыга башлаган еллардан алып, анда әдәби эсәрләр өстенлек итә. Гарәп графикасын-

да басылган «Безнең юл» ж-лы укучыларны К.Әмири, Г.Газиз, М.Гафури, Ш.Камал, Ф.Сәйфи-Казанлы, Г.Толымбай һ.б. танылган язучыларның эсәрләре б-н таныштыра. Редакция ш.у. М.Әмир, Ә.Фәхри, М.Жәлил, Г.Кутуй, М.Максуд, К.Нәжми, Һ.Такташ, Х.Туфан, Ш.Усманов, Д.Фәтхи кебек яшь авторларның прозасы һәм поэзиясенә дә урын бира. Журнал битләрендә үзләренчә мәкаләләре б-н Ф.Бурнаш, Г.Гали, Г.Ибраһимов, Г.Нигъмәти, Г.Рәхим, Г.Сәгъди, Г.Толымбай һ.б. күренекле әдипләр, әдәби тәнкыйтьчеләр һәм сәнгать белгечләре чыгыш ясыи. Театр, рәсем һәм музыка сәнгате үсешенә һәм татар мәдәният тарихын өйрәнүгә кагылышлы мәсәләләр, башлыча, шушы журналда яктыртыла. Язучылар берлеге оештыру бунча ком-т төзелгәннән соң, 1933 тә «Атака» һәм «Яңалиф» урынына, Берлек органы буларак, «Совет әдәбияты» ж-лы чыга башлый. Редакция аны әдәбият, сәнгать, тәнкыйт һәм публицистика журналы сыйфатында тәкъдим итә, 1948 дән ул әдәби һәм ижтимагый-сәяси басмага әверелә. 1939 га кадәр латин графикасында басыла. Беренче көннәрендә үк журнал социалистик реализм методы үсешенә зур игътибар юнәлтә, ТАССР

Язучылар берлегенә 1 нче съезды материалларын бастыра. Бу чорда Г.Гали, Г.Кашшаф, Г.Нигъмәти, К.Тинчурин, Х.Хәйри актив языша. Г.Бәширов, А.Әхмәт, Г.Галиев һ.б.ның күпсанлы мәкаләләре татар авылы тормышына багышлана. Бөек Ватан сугышы елларында журнал укучыларны фронтовик язучылар һәм журналистларның язмалары б-н таныштырып бара. Сугыш тәмамлангач та, аңа багышланган күләмле эсәрләргә бастыруны дәвам итә: Г.Әпсәләмовның «Алтын йолдыз», «Газинур» романнары, «Ак төннәр» повесте, М.Жәлилнең «Моабит дәфтәрләре»ннән шигырьләр, Н.Дәүлинең «Яшәү белән үлем арасында» повесте, Ш.Маннурның «Муса» романы, С.Хәким, З.Нури поэмалары һ.б. дөнья күрә. Журналда басылган эсәрләрдән Г.Бәшировның «Намус», К.Нәжминен «Язгы жилләр», И.Газинын «Онтылмас еллар», Г.Гобәйин «Без үскәндә», М.Әмирнен «Ялантау кешеләре», «Саф күңел», Ә.Еникинең «Йөрәк сере», Г.Әпсәләмовның «Мәңгелек ут», Ф.Хөснинен «Жәяүле кеше сукмагы», Г.Ахуновның «Хәзинә», А.Расихның «Ике буйдак» эсәрләре һәм Х.Вахит пьесалары, Х.Туфан, С.Хәким, Н.Арсланов һ.б.ның поэмалары, шигырьләре сугыштан соң илне

төзекләндрү, гади эшчеләрнең хезмәт энтузиазмы, татар халкы тарихының фажиғалә һәм якты сәхиғәләренә багышлана. «К.у.» һәрвакыт күренекле һәм яшь татар әдипләренә әсәрләрен, ТРның танылган тәнкийтьчеләренә һәм журналистларның актуаль аналитик, публицистик мәкаләләрен бастыручы, әйдәп баручы журнал.

Журнал кыен шартларда да татар мәнфәгәтләрен яклау, халыкның милли аңын үстерү юлын эзли. Р.Сабировның «Татарстан жәмһүриятенә икътисади хәлә һәм ачылык» (1922), Г.Алпарның «Латин түгел, гарәп» (1926) мәкаләләре, ВКП(б) Үзәк ком-тын 1944 елда махсус карар чыгарырга этәргән «Идегәй» дастаны (Н.Исәнбәт жыйнамаһы, 1940), Н.Фәттахның «Әтил суы ака торур» тарихи романы (1970) шушы басмада чыга. 1990 нчы елларда журналда Татарстанның мөстәкыйльлеген яклап күп кенә әсәрләр һәм саллы мәкаләләр басыла. 2006 елның февралендә, Россия әдәби журналлары арасында беренче булып, «Казан утлары»ның 1000 нче саны дөнья күрә. Шул уңайдан редакция «Сүнмәс утлар балкышы. Мең санлы хәзинәдән» дигән уникаль антология нәшер итә. Төрле елларда баш мөхәррирләр булып татар әдәбиятының күренекле эшлеклеләре — Г.Мансуров, М.Борындыков, Ф.Сәйфи-Казанлы, Г.Нигъмәти, Г.Гали, К.Нәжми, Г.Бәширов, Г.Иделле, Г.Кашшаф, А.Гомаров, Г.Мохәмәтшин, Р.Мостафин, Г.Ахунов, З.Нури, Р.Харис, Р.Фәйзуллин (1989 дан) эшли.

Әд.: Саф и н а Р. Журналибызны кемнәр жиктәкләгән? // Казан утлары. 1992. № 5; М ә р д н е в а М. Рухи тормыш көзгесе // Тонус. 1996. № 1; Ф ә й з у л л и н Р. Бу гасырда да балкыр! // Казан утлары. 2002. № 5.

Р.А.Айнәтдинов.

КАЗАН ҮЗӘК КЕРӘШЕН ТАТАР МӘКТӘБЕ, миссионер һәм педагогик уку йорты. 1863 елда *Казан руханилар академиясенең* татар теле практиканты В.Т.Тимофеев керәшен татарларның балаларын укыта башлай. Рәсми рәвештә мәктәп 1864 нең 3 сентябрәндә Н.И.Ильминскийның тырышлыгы б-н, шәхси уку йорты буларак, 1864 елгы башлангыч халык уч-щеләре турындагы Нигезләмәгә туры китереп ачыла. 1878 — дән Халык мәгарифе министрлыгының ике класслы уч-щеләре, 1899 дан *ике класслы мәктәпләр* программасы буенча эшли. Мәктәп дәүләтнеке булмый, ләкин укытучыларга 1881 дән, бу министрлыкның хезмәткәре буларак, пенсия һәм дәрежәсе (чыны) буенча эшләгән хезмәт еллары өчен түләү карала. 1867 дән мәктәпне *Изге Гурий борадәрлеге* финанслай. Мәктәпнең попечителе сәүдәгәр П.В.Щетинкин зур ярдәм күрсәтә (1871—1917). Беренче елларда укый-яза белмәүче балалар кабул ителә, 1871 дән Казан, Вятка, Уфа, Оренбург губерналарынан миссионерлык башлангыч мәктәпләрен яхшы тәмамлаучылар алына. Укучылар арасында керәшен татарлардан кала татар телен белүче удмурт, мари, чуашлар була. Ир балалар мәктәбә итеп раслана, ләкин анда башыннан ук кыз балалар да укый. 1874 тә кыз балалар бүлеге ачыла, дәресләр, нигездә, бергә уздырыла. Казан губернасынан булган укучы-

лар түләусез, калганнары земство һәм *Православие миссионерлык жәмгыяте* стипендиясенә укый.

Уку срогы 3—5 ел, укучының әзерлек дәрежәсенә карап билгеләнә. Мәктәптә үзәнә бер төрлө «фәннәргә бүленмәгән» укыту системасы барлыкка килә. Төп дәресләр укытучы жиктәчеләгендә, рус китапларын жентекләп уку һәм тикшерү формасында бара, әсәрләр татар теленә тәржемә ителә. Илаһи Канун (Закон Божий), рус һәм татар телләре, әдәбияты укытыла, тарих һәм география буенча башлангыч мәгълүмат бирелә. Арифметика буенча аерым дәресләр үткәрелә. 19 йөз ахырында гадәти класслар-фәннәр системасы кертелә. Мәктәпнең директорлары: В.Т.Тимофеев (1863—95), Т.Е.Егоров (1895—1917). Укытучылар коллективының нигезен иң яхшы авыл укытучылары арасынан сайлап алынып, шушы мәктәпне тәмамлаучылар тәшкил итә. Казан руханилар академиясен тәмамлаучылар өлкән сыйныфларда дин белемен һәм изге тарихны укыталар. Татар һәм славян телләрендә чиркәүдә жырлауға һәм музыкага зур урын бирелә. Мәктәп *Ильминский системасының* беренче уку йорты һәм «сынау кыры» була.

1867 дән мәктәпне тәмамлаучылар, укытучы итеп, борадәрлек һәм миссионерлык мәктәпләренә жибереләләр.

1870 еллар уртасынан яшүсмерләр *Казан укытучылар семинариясенең* 3 нче сыйныфына укырга керәләр, кыз балалар укытучылыкка әкстерн рәвештә имтиханга әзерләнәләр. Мәктәпне тәмамлаучыларның күпчелеге мед., техн., жир үлчәү һ.б. махсус уку йортларына керә.

1913 елга мәктәпне 2 меңнән артык кеше тәмамлай, 896 сы — укытучы, 242 се — берничә ел пед. эшчәнлектән соң дин әһеле, ш.и. 80 нән артыгы рухани булып китә; 4 се Казан руханилар академиясен тәмамлай.

Мәктәпне тәмамлаучылар арасында дин эшлеклесе Иннокентий (Никифоров), шагыйрьләр Я.Е.Емельянов, Д.С.Аппакова, медицина галиме В.А.Кибяков, икътисадчы А.П.Харитонов, педагоглар В.М.Горохов, И.С.Михеев, Н.С.Соловьёв, мордва мәгърифәтчесе А.Ф.Юртов, хакимият-хужалык эшлеклеләре Н.В.Петров, И.М.Шпаков, Бөек Ватан сугышы геройлары П.М.Гаврилов, А.Г.Новиков, А.Е.Яковлев һ.б. бар.

1866—71 дә П.В.Щетинкин һәм башка сәүдәгәрләр иганәсенә 11 бинадан торган шәһәрчәк төзелә. Төп уку бинаһы сакланган (хәзер Ершов урамы).

1918 дә мәктәп Керәшен пед. курслары итеп үзгәртелә, 1921 дә мәктәп жирлегендә Керәшен пед. техникумы оештырыла.

Әд.: Казанская центральная крещёно-татарская школа: Материалы для истории христианского просвещения крещёных татар. К., 1887; В о с к р е с е н с к и й А.А. Николай Иванович Ильминский о системе просвещения инородцев в Казанской центральной крещёно-татарской школе. К., 1913; Г л у х о в - Н о г а й б е к М.С. Судьба гвардейцев Сююмбеки. К., 1993; И с х а к о в а Р.Р. Педагогическое образование в Казанской губернии в середине XIX — начале XX веков. К., 2001.

Р.Р.Исхакова.

КАЗАН ҮЗӘК ТЕЛЕГРАФЫ, к. *Телеграф*.

КАЗАН ФАРМАЦЕВТИКА УЧИЛИЩЕ-СЕ, к. *Казан медицина-фармацевтика училищесе*.

КАЗАН ФӘННИ МӘКТӘПЛӘРЭ, фәндә төп карашларның берлеге, принцип һәм алымнарның уртаклыгы яки буыннан-буынга күчеше б-н бәйлә булган юнәлешләр.

19 йөздә Казан ун-тында формалаша башлай. Беренчеләрдән булып, Н.И.Лобачевский хезмәтләрен нигез итеп алган Казан фәнни геометрия мәктәбе булдырыла. Иң билгеле фәнни мәктәпләр: *Казан астрономия фәнни мәктәбе*, *Казан ветеринария фәнни мәктәбе*, *Казан геология фәнни мәктәбе*, *Казан геометрия фәнни мәктәбе*, *Казан геоморфология фәнни мәктәбе*, *Казан зоология фәнни мәктәбе* (к. Зоология), *Казан лингвистика фәнни мәктәбе*, *Казан медицина фәнни мәктәбе*, *Казан метеорология фәнни мәктәбе*, Казан үсемлекләрен су режимы фәнни мәктәбе (к. *Үсемлекләрен су режимы*), *Казан радиоспектроскопия фәнни мәктәбе*, Казан физиология фәнни мәктәбе (к. *Кеше һәм хайваннар физиологиясе*), *Казан химия фәнни мәктәбе*.

КАЗАН ФӘННИ-ЖИТЕШТЕРҮ ПРЕДПРИЯТИЕСЕ, В.И. Ленин исемендә, к. *Казан дары заводы*.

КАЗАН (ИДЭЛ БУЭ) ФЕДЕРАЛЬ УНИВЕРСИТЕТЫ (КФУ). РФ хөкүмәтенен 2010 елның 2 апрелендәге карары б-н *Казан университетының*, *Татар гуманитар-педагогика университетының*, *Казан финанһ-икътисад институтының*, *Алабуга педагогика университетының*, 2012 дән *Кама инженерлар-икътисади академиясенең* профессорлар-укытучылар коллективын, студентларын, магди базаларын берләштерү юлы б-н Казан ун-ты жирлегендә оештырыла.

2012 ел башына КФУ составында: Экология һәм география ин-ты, Геология һәм нефть-газ технологияләре ин-ты, Тарих ин-ты, Н.И.Лобачевский исем. математика һәм механика ин-ты, Физика ин-ты, А.М.Бутлеров исем. химия ин-ты, Хисаплау математикаһы һәм мәгълүмат технологияләре ин-ты, Филология һәм сәнгәт ин-ты (татар, рус, роман-герман филологияһы, чит телләр укытучылары, музыка һәм сыңлы сәнгәт буенча белгечләр эзерли), Идарә итү һәм территориаль үсеш ин-ты (Казан ун-тының әлеккеге икътисад ф-ты жирлегендә булдырыла), Икътисад һәм финанһ ин-ты (әлекке Казан финанһ-икътисад ин-ты), Кончыгышны өйрәнү һәм халыкара мөнәсәбәтләр ин-ты, Педагогика һәм психология ин-ты (мәктәпкәчә үчреждениеләр өчен психологлар, педагоглар, дефектологлар, башлангыч мәктәпләр өчен укытучылар эзерли); юридик, биология-туфрак, журналистика һәм социология, филология ф-тлары эшли; ун-т ф-лары Алабуга, Яшел Үзән, Чаллы шәһәрләрендә бар. КФУ составына ш.у. *Чеботарёв Н.Г. исемендәге математика һәм механика институты* керә.

2011 ел ахырына ун-тның барлык бүлекчеләрендә 30 меңнән артык студент, ш.и. ф-лларда 7,8 мең. студент, 1200 аспирант укый. Укытучылар коллективында 2662 кеше эшли. Ректоры — И.Р.Гафуров (2010 нан).

КАЗАН ФЕТНӘСЭ, 1863 елның язында Идел буенда крәстияннәрнен баш күтәрүен оештыру омтылышы. 1863 нең гыйнварында поляк азатлык хәрәкәте эгъзасы И.Ф.Кеневич Вильно баш күтәрү ком-тына Идел буенда чыгышлар оештыру тәкъдиме б-н мәрәжәтгә итә. Максаты — Россиянен хәрби көчләрен поляк халкы күтәрелешеннән читкә жәлеп итү була. Кеневич планы Вильно ком-ты эгъзаларының бер өлеше, Польшадагы рус офицерлары ком-ты, «Жир һәм ирек» («Земля и воля») революцион оешмасының Мәскәү ком-ты тарафыннан хулла, ләкин «Жир һәм ирек» УК аны кире кага. 1863 нең мартында Кеневич кушуы буенча Казанга М.А.Черняк килә. Ул К.ф.нә Казан губернасында хәрби хезмәттә булган поляк офицерлары Н.К.Иваницкий, Р.И.Станкевич, А.Е.Мрочекны жәлеп итә. «Жир һәм ирек»нең Казан ком-ты вәкилләре И.М.Краснопёров, В.М.Полиновский һ.б. б-н элемтә урнаштырыла. Алар б-н сөйләшүләр вакытында күтәрелеш планнары тикшерелә. Баштарак Казанны кулга төшерү һәм крәстияннәрне коралландыру күздә тотыла. Ләкин студент И.Глассон тарафыннан фетнә турында искәртелгән хакимиятләр шәһәрне саклауны көчәйтәләр. Мрочек тәкъдим иткән башка план буенча Казан губернасы авылларында баш күтәрү, Ижевск з-дындагы коралларны басып алу күздә тотыла. Крәстияннәрне күтәрелешкә жәлеп итү өчен ялган патша манифесты эзерләнә, анда Россиянең барлык подданныйларына ирек, крәстияннәргә ичинди түләүсез жир бирелүе белдерелә. К.ф.ндә катнашучылар арасында бердәмлек булмый. «Жир һәм ирек»нең Казан ком-ты вәкилләре ялган манифестны таратудан баш тарталар, агитация алып бару өчен «Туганнар, сезне бик озак изделәр» («Долго давили вас, братцы») прокламациясен файдаланырга тәкъдим итәләр. Анда К.ф.ндә катнашучыларның башкалары алга сөргән идеяләр (кичекмәстән баш күтәрү, патша исемне куллану) урынына «патша сүзенә» ышанмаса, «барысы да изге эш, азатлык хакына күтәрелгә эзер булгач» оешкан төстә күтәрелеп чыгу турында өндәмәләр яңгырый. 1863 нең апрель ахыры — май башында К.ф.ндә катнашучылар кулга алына. 40 кеше тикшерүгә тартыла. Фетнәдә төп катнашучылар — И.Ф.Кеневич, М.А.Черняк, Н.К.Иваницкий, А.Е.Мрочек, Р.И.Станкевич Казанда жәзалап үтерелә. Башкалар (И.М.Краснопёров, В.М.Полиновский, С.Я.Жеманов, К.В.Лаврский, М.К.Элтидин һ.б.) төрле срокларга каторгага хөкәм ителә.

Әд.: Козьмин Б.П. Казанский заговор 1863г. М., 1929; Вульфсон Г.Н. Разночинно-демократическое движение в Поволжье и на Урале в годы первой революционной ситуации К., 1974; Вульфсон Г.Н., Нуреева Ф.Ф. Братья по духу: Питошцы Казанского университета в освободительном движении 1840–1870-х гг. К., 1989.

КАЗАН ФИЗИКА-МАТЕМАТИКА ЖӘМГҮЯТЭ, 1890 елда Казан ун-ты каршындагы Табигатьне өйрәнүчеләр жәмгыятең физика-матем. секциясе базасында төзелә. Жәмгыятең уставы Россиянең көнчыгыш өлешендә физика-матем. гыйлемен тара-

туны, фәнни хезмәтләрне цензура тикшерүенә кадр үк бастырып чыгаруны («Известия физико-математического общества» ж-лы.), бүләкләр, премияләр билгеләү хокукын күздә тотта. К.ф.-м.ж. эгъзалары арасында Россиянең күп кенә башка шәһәрләрненнән дә галимнәр була. Аның беренче рәисе — проф. А.В.Васильев, ул эшлгән чорда жәмгыяте, үз хезмәтләре һәм басмаларына алмашып, физика-матем. фәннәре буенча периодик әдәбият ала, Европа, Азия, Америка һәм Австралиянең фәнни үзәкләреннән түләүсез 90 лап периодик басма алдыра.

Жәмгыяте Россиядә һәм чит илләрдә Н.И.Лобачевский идеяләрен тарату буенча чараларда катнаша. 1893 нең 22–24 октябрдә Казан ун-ты һәм К.ф.-м.ж. тантаналы төстә галимнең 100 еллыгын үткәрә. Казан шәһәр думасының соравы буенча, ун-т урнашкан урамга һәм аның алдындагы скверга галимнең исеме бирелә. 1896 ның 1 сентябрдә ун-тның актлар залында Н.И.Лобачевскийның бюсты (скульпторы М.Л.Диллон) урнаштырыла. Лобачевский Н.И. исемдәге халыкара бүләк өчен 3 елга бер тапкыр халыкара конкурслар үткәрү турында карар кабул ителә.

Окт. рев-циясеннән соң жәмгыятең рәисе Н.Н.Парфентьев һәм эгъзалары А.П.Котельников, Д.Н.Зейлигер, П.А.Широков, Н.Г.Чеботарев, В.А.Яблоков тырышлыгы б-н 7 нче (1927) һәм 8 нче (1937) халыкара конкурслар үткәрелә. 1943 тә Казан ун-ты СССР ФАнең Математика бүлегә б-н берлектә, Н.И.Лобачевскийның тууына 150 ел тулуга багышлап, юбилей конференциясен оештыра. Юбилейны уздыруда Н.Г.Чеботарев, П.А.Широков, Б.Л.Лаптев актив катнаша. Бөек Ватан сугышынан соң К.ф.-м.ж. үз эшен довам иттерә. Казан һәм илнең башка фәнни үзәкләре лимнәреннән докладлары тыңлана. Б.Л.Лаптев Н.И.Лобачевский истәлегенә багышланган укулар оештыра, укучылар өчен матем. олимпиадалар үткәрелә (башлап йөрүче В.В.Морозов), 1946–51 дә жәмгыяте эгъзаларының актив тырышлыгы б-н Н.И.Лобачевский хезмәтләреннән тулы жыентыгы (5 томда) нәшер ителә. 1949 да «Известия физико-математического общества» ж-лының соңгы томы чыгарыла һәм ул бер үк вакытта «Учёные записки Казанского университета» басмасының 109 нчы томының 4 нче китабы була. Журнал фәннең төрле бүләкләре буенча тематик жыентыклар б-н алыштырыла. 1950 дән жәмгыяте б-н А.П.Норден житәкчелек итә. 1951 дә Казан ун-ты һәм К.ф.-м.ж. Н.И.Лобачевский тарафыннан неевклид геометрия ачылуының 125 еллыгын билгеләп үтә. 1970 елларда жәмгыятең эшчәнлегә туктала, аның жирлегендә Казан физика (1989) һәм Казан математика (1992) жәмгыяте оеша.

Әд.: Собрание протоколов секции физико-математических наук Общества естествоиспытателей Казанского университета. К., 1890. Т. 8; Празднование 125-летия открытия неевклидовой геометрии. К., 1952; История отечественной математики. Киев, 1967. Т. 2; Изотов Г.Е. Казанское физико-математическое общество. К., 2003.

Г.Е.Изотов.

КАЗАН ФИЗИКА-ТЕХНИКА ИНСТИТУТЫ (КФТИ), Е. К. Завойский и и с е м е н д а, 1945 елның августында СССР ФАнең Казан ф-лы составында оештырыла (1963 тән СССР ФА, 1973 тән СССР ФА Казан ф-лы, 1990 елдан СССР ФА КГУ, 1991 дән РФА КГУ составында), 1984 елдан Е.К.Завойский исемдә. Институтның беренче директоры итеп СССР ФАнең мөхбир эгъзасы Н.Г.Чеботарев билгеләнә.

Башта ин-т СССР ФА Казан ф-лы бинасында (Лобачевский урамы) урнаша, 1971 дән ин-тның төп өлеше аерым бинага (Себер тракты урамы) урнаштырыла.



РФА КГУ Казан физика-техника институты.

Институт составында 4 сектор — матем. (сектор мөдире Н.Г.Чеботарев), астрономия һәм геофизика (А.Д.Дубяго), физика (Е.К.Завойский), механика (Х.М.Мөштәри) секторлары оештырыла. 1951 дә астрономия һәм геофизика секторы ябыла.

КФТИдагы физика тикшеренүләреннән уңышлы үсешенә Казан ун-тында Е.К.Завойский тарафыннан *электрон парамагнит резонансы* (ЭПР) күренешенә ачылуы (1944) зур этәргеч бирә. Галим 1947 нең көзгә кадәр КФТИның физика секторы б-н житәкчелек итә, эшчәнлекнең төп юнәлеше сыйфатында күе тирлекләрне радиоспектроскопия алымнары б-н өйрәнүне билгели.

Радиоспектроскопия өлкәсендә КФТИ галимнәре тарафыннан ирекле радикалларда ЭПР күренеше ачыла (Б.М.Козырев, С.Г.Салихов, 1947), ЭПР спектрларында үтә нечкә тәэсир итешүләр барлыгы ачыклана (С.А.Альтшулер, Б.М.Козырев, С.Г.Салихов, 1948), ⁵⁷Fe изотобы төшенеп спины билгеләнә (Б.М.Козырев, Н.С.Гарифьянов, М.М.Зарипов, 1957).

1960 елар башында, ин-т хезмәткәрләре У.Х.Копвиллем һәм В.Р.Нагибаров *яктылык кайтавазы* күренешен фаразлаганнан соң, КФТИда оптик когерент күренешләр һәм квант акустикасы өлкәсендә тикшеренүләр уңышлы жәелдерелә. 1970 тә А.Р.Кесель һәм И.А.Сафин *поляришкан кайтаваз* күренешен ачалар. Башка казынышлар арасында — купканаллы *фотон кайтавазы* сигналларын алу һәм антиферромагнетикларда гаять көчле магнитик акустика эффектын ачу һәм теоретик тасвирлау.

Фәнни-тикшеренү ин-тының мөһим юнәлеше булып ярымүткәргечләрнең ионлы һәм лазерлы модификацияләренә таянып, мик-

роэлектрониканың физик нигезләрен эшләтә. И.Б.Хәйбуллин, Е.И.Штырков, М.М.Зарипов, М.Ф.Галәветдинов һәм Р.М.Баязитов тарафыннан тәртібе үзгәргән ярымүткәргечләрнең импульслы рекристаллашуы күренеше ачыла (1973), бу күренеш *лазер нурында чыныктыру* буларак танылу ала. Ярымүткәргечләр өслегендә яңа фазаларның субмикронлы элпәләрен ион нурланьшылы синтезлау алымнары үстерелә, ярымүткәргечләрдә электик актив катнашмалар иң югары концентрациядә булган катламнар ясауның яңа ион импульслы алымнары, ш.у. адгезияне ионлы-индукцияле күтәрүнең һәм оптик материаллар модификацияләүнең яңа юллары эшләнә.

1950 еллардан башлап күзәнәкле тирәлектә сыеклыкларны филтёрлау теориясе матем. секторының фәнни юнәлешенә әверелә. Басым куучы һәм нефть чыгаручы скважиналар эшләгән вакытта нефть бирүчән контурны билгеләүнең аналитик һәм санлы алымнары эшләнә.

Механика өлкәсендә сүрүләрнең нәсызыкча теориясе буенча фәнни юнәлеш билгеләнә (Х.М.Мөштәри). Эластик һәм эластик-пластик сүрүләр деформациясен тикшерүнең югары нәтижәле санлы һәм вариатив алымнары эшләнә, мондый сүрүләрнең тотрыклылыгы буенча күп кенә мәсьәләләр хәл ителә. 1970 елларда аэрогидроэластиклык буенча фәнни юнәлеш формалаша (М.А.Илһамов). Конструкцияләрдәге юка стеналы элементларның сыеклык, газ, эластик тутыргыч б-н үзара тәэсиренең нәсызыкча теориясе үстерелә. Тикшеренү нәтижәләре нефть чыгару сәнәгатендә, авиация, ракета һәм суднолар төзелешендә, химия сәнәгате машиналары төзүдә, каты ягулыклы двигателләр, торба үткәргеч һәм парашют системаларын проектлаштыруда кулланыла. Эшләү дәверендә ин-тның структурасы шактый үзгәренүләрнең төп юнәлешләреннән берсе булып кала. КФТИда магнит резонансының заманча алымнарын кулланып табылган иң эһәмиятле ачышлар арасында — дөньяда беренче булып магнитлы сыек кристаллар синтезлау һәм тикшерү, үтә үткәргечләрдә электрон спин резонансын һәм үткәрүчәнлек электроннарында спин кайтавазын күзәтү. Гадәти һәм югары температуралы үтә үткәрүчәнлек өлкәсендәге казанышлар, ш.и. $YBa_2Cu_3O_7$, нигезендә югары температуралы үтә үткәргечләрнең гетерогенлыгын ачыклау, критик халәтне тикшерү өчен хәрәкәтчән спин зонды алымын кулланылышка кертү, критик темп-ра б-н халәтләр тыгызлыгының универсаль бөйләнешен билгеләү, күп катламлы үтә үткәргеч-ферромагнетик гетероструктураларын тикшерү дөньякүләм танылу ала. 1998 дән башлап ин-тта химик һәм фотохимик процессларда магнит һәм спин эффектларын теоретик яктан тикшерүләр үсеш ала. К.М.Салихов реакцион фотосинтетик үзәк ЭПРның вакытка бәйле спектрларының аномаль үзгәләрне теоретик яктан фаразлай (квантлар тибеше, «псевдокайтаваз», спин кайтавазы сигналлары фазасының аномальгә).

КФТИда 3 бүлек: молекуляр фотохимия, физика һәм өслекләр химиясе лаб-яләрә кәргән химик физика бүлгә; материалларга радиацион тәэсирләр бүлгә — ана радиацион физика, интенсив радиацион тәэсирләр, радиацион химия һәм радиобиология лаб-яләрә керә; мед. физикасы бүлгә — ана мед. физикасы алымнары, биофизика лаб-яләрә керә. Лабораторияләр: магнетик акустика, диэлектрикләр радиоспектроскопиясе, молекуляр радиоспектроскопия, нәсызыкча оптика, перспектив материаллар физикасы, физик-механик процессларны һәм системаларны модельләштерү.

1946 да — китапханә, 1955 тә — матем. секторы каршында хисаплау бюросы, 1960 та — газ сыеклагычларын карап тоту төркеме, 1962 дә эксперименталь остаханә, 1970 тә — монокристаллар үстерү төркеме, 1997 дә телекоммуникацион технологияләр бүлгәе оештырыла.



1. КФТИ тарафыннан эшләнган ТМР-0,06-КФТИ магнит резонанслы медицина томографы; 2. Молекуляр фотохимия лабораториясендә.

Матдөнәң куерган халәтен өйрәнү өчен радиоспектроскопия алымнарын кулланып тикшеренүләрнең төп юнәлешләреннән берсе булып кала. КФТИда магнит резонансының заманча алымнарын кулланып табылган иң эһәмиятле ачышлар арасында — дөньяда беренче булып магнитлы сыек кристаллар синтезлау һәм тикшерү, үтә үткәргечләрдә электрон спин резонансын һәм үткәрүчәнлек электроннарында спин кайтавазын күзәтү. Гадәти һәм югары температуралы үтә үткәрүчәнлек өлкәсендәге казанышлар, ш.и. $YBa_2Cu_3O_7$, нигезендә югары температуралы үтә үткәргечләрнең гетерогенлыгын ачыклау, критик халәтне тикшерү өчен хәрәкәтчән спин зонды алымын кулланылышка кертү, критик темп-ра б-н халәтләр тыгызлыгының универсаль бөйләнешен билгеләү, күп катламлы үтә үткәргеч-ферромагнетик гетероструктураларын тикшерү дөньякүләм танылу ала. 1998 дән башлап ин-тта химик һәм фотохимик процессларда магнит һәм спин эффектларын теоретик яктан тикшерүләр үсеш ала. К.М.Салихов реакцион фотосинтетик үзәк ЭПРның вакытка бәйле спектрларының аномаль үзгәләрне теоретик яктан фаразлай (квантлар тибеше, «псевдокайтаваз», спин кайтавазы сигналлары фазасының аномальгә).

КФТИда тикшеренүләрнең яңа юнәлешләре уңышлы үсеш алган: ЭПРны оптик детекторлау, югары ешлыклы ЭПР-спектроскопия, тиз узучан процессларны тикшерергә мөмкинлек бирә торган вакытка бәйле ЭПР алымнар, ТМР- һәм ЭПР-томография, тиз узучан процессларны өйрәнү өчен фемтосекундлы лазер спектроскопиясе; каты жисемнәрнең өслекләрен тикшерү өчен сканирлаучы (төшереп алу) туннельле, атом-көч һәм магнит спектроскопиясе; конструкцияләрдәге көч куелу системаларын ныклыкка сынауны һәм нефть катламнарын филтёрлау динамикасын компьютерда модельләштерү алымнары, яңа физик принципларга нигезләнган яңа буын мед. приборларын эшләү. Магнит резонансы методлары буенча югары квалификацияле белгечләр әзерләү өчен, КФТИ каршында ин-тның лаб-яләрә базасында Радиоспектроскопия үзгә оештырылган (1992).

Институтта эшләнган гамәли эшләр арасында магнит резонанслы ТМР-0,02-КФТИ һәм ТМР-0,06-КФТИ томографлары бар; алар ТРның үзәк район хастаханәләрен һәм эре диагностик үзәкләрне чагыштырмача арзанлы диагностика аппаратлары б-н тәмин итә ала.

Ин-т РФАнең фәнни оешмалары, Казан, Мәскәү, Новосибирск ун-тлары, тармак ин-тлары, ГФР, Италия, Польша, Швейцария һ.б. илләрнең фәнни оешмалары б-н тыгыз фәнни бөйләнештә тора. 1994 тә Казанда ЭПР ачылуның 50 еллыгына багышланган халыкара 27 нче «Апреге» конгрессы үткәрелә — Казан галимнәренең магнит резонансы өлкәсендәге казанышларының киң танылуына ачык дәлил. Конгресс эшендә БДБ һәм ерак чит илләрнең 500 ләп галиме катнаша. 1969–90 да КФТИ «Сүрүләр теориясе һәм тоташ тирәлекләр механикасы буенча семинар эшләр» («Труды семинара по истории оболочек и механике сплошных сред») басмасын чыгарып килә.

1990 да «Springer Wien New York» нәшрияты б-н берлектә ин-т, магнит резонансының физикада, химия, биология, медицинада һ.б. кулланылышына багышлап, халыкара фәнни «Applied magnetic resonance» ж-лын нәшер итә.

2001 дән башлап, ин-т «Казанский физико-технический институт имени Е.К.Завойского» дигән еллык басмасын чыгара.

КФТИ тәкъдиме б-н *Завойский Е.К. исемендәге халыкара бүлгә* булдырылган, ул, 1991 дән башлап, ел саен магнит резонансы өлкәсендәге тикшеренүләр өчен әйдәп баручы чит ил һәм Россия галимнәренә тапшырыла.

Ин-тта төрле елларда эшлән, КФТИда физик тикшеренүләрне үстерүгә зур өлеш керткән атаклы галимнәр: С.А.Альшулер, Р.З.Бариев, Б.М.Козырев, Н.С.Гарифьянов, У.Х.Копвиллем, В.Р.Нагибаров, А.И.Ривкинд, И.А.Сафин, Э.Х.Харахашьян.

Ин-тның директорлары: Н.Г.Чеботарев (1945–46), Х.М.Мөштәри (1946–72), М.М.Зарипов (1972–88), К.М.Салихов (1988 дән).

В.Ф.Тарасов.

КАЗАН ФИЗИОЛОГИЯ ФӘННИ МӘК-ТӘБЕ, к. Физиология.

КАЗАН ФИНАНС-ИКТИСАД ИНСТИТУТЫ, РФ Мәгариф һәм фән министрлыгының югары уку йорты, РСФСР Үзәк башкарма ком-тының 1931 ел 13 август карарына туры китерелеп, Казан ун-тының 1929 дан эшлән килгән икътисад бүлеге жирлегендә оештырыла. 1936–91 елларда В.В.Куйбышев исемен йортә. Финанс һәм кредит ф-тлары, рабфак (1939 га кадәр) эшлән килә. Бөек Ватан сугышы елларында вакытлыча эвакуацияләнгән Ленинград финанс-икътисад ин-тының пед. ф-ты б-н берләштерелә; СССР ФАнең 1 академияһы һәм 14 мөхбир әгъзасы (И.А.Трахтенберг, А.М.Ляндә һ.б.) укыта. 1946 да ин-тны Финанс министрлыгынан РСФСРның Югары һәм урта махсус белем биру министрлыгына тапшыру кадрлар әзерләү юнәлешләрән киңәйтәргә булышлык итә. 1946 да халык хужалыгының төрле тармаклары өчен икътисадчылар әзерли торган хисап-икътисад ф-ты (хәзерге гомум икътисади ф-т) ачыла; әлек эшлән килгән ф-тлар финанс-кредит ф-тына берләштерелә. 1955 тә — читтән торып уку ф-ты, 1966 да сәнәгатне планлаштыру ф-ты (хәзерге пр-тиеләр икътисады ф-ты) ачыла. 1990 еллар уртасынан менеджерлар әзерләү башлана, 2003 тә менеджмент ф-ты ачыла. Институт составында дистанцион укыту, югары белемле кадрларны яңадан әзерләү ф-тлары, финанс-кредит даирәсе эшчеләренә, дәүләт һәм идарә хезмәткәрләренә квалификациясен күтәрү, икътисади белем биру, аудиторлар, кризиска каршы идарә һәм банкротлык буенча белгечләр әзерләү үзәкләре, хисапчыларны аттестацияләү буенча укыту-методик үзәк эшли. 2011 дә укыту финанс һәм кредит, хезмәт икътисады, бухгалтерлык исәбе, кризиска каршы идарә, оешма менеджменты, маркетинг, персонал б-н идарә итү белгечлекләре буенча алып барыла; көндөзгә бүлектә — 3290 га яқын, кичкедә 2300 студент укый.

2010 да ин-тта 21 кафедра, 300 гә яқын укытучы, ш.и. 26 фән. д-ры, алар арасында ТР ФАнең мөхбир әгъзасы В.В.Иванов, фән д-рлары, профессорлар: С.Н.Абдуллина, К.И.Азизов, С.И.Андреев, Й.И.Әжимов, А.И.Банников, Ш.М.Валитов, К.М.Гарифуллин, Ф.С.Зыятдинов, В.Б.Ивашкевич, В.А.Мальгин, И.Ш.Рахманкулов, Н.М.Сабитова, М.Р.Сафиуллин, Э.Р.Таһирев, Н.М.Якупова; ш.у. 178 фән. канд-ты эшли. Кафедра-ларда һәм лаб-яләрдә икътисади фәннең төрле юнәлешләре, ш.у. социология, философия, тарих буенча фәнни эш алып барыла.

7 белгечлек буенча — аспирантура, 3 белгечлектә докторантура (барысы 90 га яқын аспирант), докторлык һәм кандидатлык диссертацияләрен яклау буенча 2 совет эшли. 39 меңнән артык белгеч әзерләнә. Чыгарылыш студентлары арасында — атаклы галим-икътисадчылар Л.П.Блинов, И.А.Бахтин, М.Ф.Лучинский, Ф.Г.Хәмидуллин, дәүләт эшлекләре М.Ж.Азизов, С.Г.Батыев, икътисад учреждениеләре житәкчеләре В.П.Бухина, Е.Б.Богачёв һ.б. бар.

Институтның төп корпусы 1937–41 елларда арх. Ю.Ю.Савицкий проекты буенча төзелгән, архит-ра истәлеге булып тора. 1970–80 елларда 2 уку корпусы, 2 тулай торак, ял базасы корыла. Институт «Почёт билгесе» ордены б-н бүләкләнә. 2011 дән Казан (Идел буе) федераль ун-ты составында.



Казан финанс-икътисад институты.

Институтның директорлары һәм ректорлары: Ш.Х.Сакаев (1931), Г.Х.Әбделмәнов (1932–33), Л.А.Вашеров (1933–35), В.М.Стам (1935–38), А.Д.Арнаутов (1938–41), И.Д.Тихомиров (1941–47), П.Ф.Бунин (1947–57), В.Ф.Павленко (1957), П.В.Абрамов (1957–62), С.А.Люшин (1962–72), Н.З.Жәләлетдинов (1972–80), Ф.Г.Хәмидуллин (1980–90), Н.Г.Хәйруллин (1990–2007), Ш.М.Валитов (2007–11).

Әд.: Казанский финансово-экономический институт имени В.В.Куйбышева. 1931–1981: Очерки истории. К., 1981.

Ф.С.Зыятдинов.

КАЗАН ФОТОГРАФЛАР ЖӘМГҮЯТЭ, 1895 елда Казанда һәвәскәр фотограф П.Д.Викторов башлангычында оеша. Жәмгүятең максаты — фотографиягә кагылышлы сәнгатин һәм техник белемнәренә таратуга булышты, фотографларга тарихи истәлекләренә, атаклы архит-ра корылмаларын, матур урыннарны һ.б.ны фотога төшерүдә ярдам итү. Жәмгүятең беренче рәисе — Казан ун-ты ботаника профессоры Н.В.Сорокин, аннары — Н.М.Любимов, Н.А.Пикеринг. Жәмгүятең төрле вакыттагы хакыйкый әгъзалары — Казан ун-ты профессоры М.Н.Капустин, һәвәскәр фотографлар В.В.Аганчиков, И.Н.Аристов, П.В.Баранов, М.С.Мастрюков, Казан сәүдәгәрләре һәм эшмәкәрләре М.Әжимов, И.Айтуганов, С.Усманов, фототоварлар б-н сәүдә итүчеләр В.М.Ключников һәм Г.А.Герингслаке, юристлар С.В.Манассеин һәм И.А.Котелов, суд палатасы әгъзалары Р.К.Краус һ.б. Шәрәфле әгъзалары: Казан губернаторы П.А.Полторацкий, шәһәр башлыгы С.В.Дьяченко һ.б. Иң яхшы әсәрләргә бүләкләр бирелгән фотография күргәзмәләре, фәнни әңгәмәләр, хәйрия кичә-

ләре үткәрелә, техник тәҗрибә уртаклашулар оештырыла. Жәмгүятең әгъзалык взносларына, үзе оештырган жыелышларга, күргәзмәләр, концертлар, кичәләр, спектакльләр, төрле укуларга халык түләп кергән акчага, хезмәтләренә бастырудан килгән табышка, иганәчелек акчасына яши. К.ф.ж. хәйрия чараларына да шактый күләмдә чыгымнар сарыф итә. Аның әгъзаларының мәкаләләре чит илләр һәм Россия фотография журналларында да басыла. «Казан фотографлар жәмгыяте хезмәтләре» («Труды Казанского фотографического общества») нәшер ителә. К.ф.ж. Казан губернасының фәнни-техник һәм сәнәгать тормышына зур өлеш кертә. 1900 елларда яшәүдән туктый.

Әд.: Гольдшмидт И.П. Корифен Казанской фотографии // Казань. 1997. № 8/9.

Г.Р.Заманова.

КАЗАН ФОТОМАТЕРИАЛЛАР ИНСТИТУТЫ, 1956 елда Бөтенсоюз кинофото фәнни-тикшерену ин-тының (Мәскәү) Казан ф-лы буларак оештырыла. 1967 елдан — Химия-фотография сәнәгате фәнни-тикшерену һәм проектлаштыру ин-тының Казан ф-лы, 1969 дан — СССР Химия сәнәгате министрлыгының Казан химия-фотография сәнәгате фәнни-тикшерену технол. һәм проект ин-ты; 1992 дән хәзерге исемендә; шул ук елдан — АЖ. Институт составында 4 фәнни-тикшерену лаб-ясе һәм тәҗрибә-сәнәгати производствосы бар (2003). Эшчәнлегенә төп юнәлешләре: галогенкөмеш фотоматериалларга яктылыкның һәм ионлаштыргыч нурланышларның фотохимия тәэсирен тикшерү; көмеш галогениды микрокристалларын идарә итүле синтезлау, аларны химик һәм иң зур сизгерлек һәм мәгълүматлылык б-н тәэмин итүле спектраль сенсбилизация ысулларын өйрәнү; галогенкөмеш фотоматериалларның сенситометрик характеристикаларын яхшырту өчен яңа химикатлар, ш.у. аларны химик-фотография эшкәртү процессларын эзләү һәм өйрәнү; чимал һәм продукция сыйфатын тикшерү ысулларын, сәнәгатә зонасының экол. мониторингы мәсьәләләрен камилләштерү. Тикшеренүләр нигезендә медицина, полиграфия, дефектоскопия һ.б. өчен аклы-каралы һәм төсле фотоматериаллар житештерү технологияләре, яңа фотохимикатлар, дару субстанцияләре житештерү технологияләре эшләнә. Тәҗрибә-сәнәгатә производствосында технологияләрен эшкәртү, технол. параметрларны оптималләштерү, химия-фотография һәм фарм. сәнәгатә ихтыяжлары өчен фотохимикатлар һәм дару субстанцияләренә модульлә жайланмаларын төзү һәм тәҗрибә-сәнәгати партияләрен чыгару гамәлгә ашырыла. 1950–60 елларда төсле һәм аклы-каралы кинофототасмалар, кинофотоматериаллар, желатинны камилләштерү өчен органик кушылмалар һәм полимерлар синтезы технологияләре, яктыга сизгер тасмалар житештерү, ш.у. сыйфатын тикшерү приборлары һәм аппаратлары бүлекләре оештырыла. Институт кинематография, телевидение һәм фотографиялар өчен төсле тасмалар, полиграфия, репрография, фототелеграф, астр. өчен фототехник

тасмалар, сәнәгый радиография һәм мед. диагностика өчен рентген тасмалары, көмешсез материаллар, фотографиялар өчен нечкә органик синтез химикатлары һәм полимер материаллар эшләр; технол. процессларны аппаратура б-н тәэмин итү һәм үтә сизгер материаллар житештерү өчен махсус технол. жиһазлар булдыру б-н шөгылләнә. 1960 еллар ахырында механика цехы, полиэтилентерепталы нигезләре житештерү, фотографиялар өчен нечкә органик синтез продуктлары һәм полимер продуктлар цехлары булган тәжрибә-з-ды төзелә. Фәнни эшләнмәләре житештерүгә кертүдә төп оешма — «Тасма-Холдинг» АЖ, Медицина һәм техника өчен рентгенографик тасмалар комплекты, үтә сизгер рентгеномед. тасма, магистраль нефть- һәм газ-түткәргечләрнең эретеб ябыштырылган жөйләрен тикшерү өчен рентгенографик тасма, полиграфия һәм газета битләрен тиз тапшыру өчен фототехник тасмалар комплекты технологияләре эшләнә һәм житештерүгә кертелә. Телевидение, һавәскәр һәм проф. фотография өчен төсле һәм кабат кулланылулы фотоматериаллар, микрофильмнар төшерү һәм астр. тикшеренүләр өчен уникаль тасма комплекты булдырыла, спектраль һәм химик сенсублизаторлар синтезлана, фототасмаларны стабилизацияштерү һәм саклау шартлары билгеләнә. Фотография желатинның өйрәнү буенча хезмәтләр доньяга таныла. Фәнни һәм гамәли тикшеренүләр үсешенә өлеш кертүчеләр: А.В.Борин, В.М.Гороховский, Л.Г.Гросс, Е.А.Зимкин, В.О.Иванов, Г.А.Кутырев, В.А.Кухтин, П.В.Мейкляр, И.А.Новиков, А.Н.Пудовик һ.б.

Институт директорлары: Н.Н.Сомов (1956–74), В.О.Иванов (1974–87), Б.А.Воробьев (1987–2001), Г.А.Кутырев (2001–05), Э.З.Әхтәмов (2005 тән).

В.А.Абзалова.

КАЗАН ХАЛЫК УКУТУЧЫЛАРЫН УКУТУ ЗЕМСТВО МӘКТӘБЕ. Россиядә беренче земство пед. уку йортларыннан. 1871 елның 7 ноябрендә аны Казан губернасының земство идарәсе ача. Башлангыч земство мәктәпләрен 5 легә тәмамлаган һәм өз земство идарәсе юламасы һәм имтиханнар нәтижәсе буенча, нигездә, крәстиян кыз балалары кабул ителгән. Уку, яшәү урыны һәм туклану өз земстволары тарафыннан түләнгән, шуңа күрә мәктәпне тәмамлаучылар 6 ел үзләрен өз мәктәпләрендә эшләргә тиеш булалар. Казан земство ятимнәр йортында тәрбияләнүчеләр дә губерна земствосы хисабына укыйлар. Мәктәпнең программасы даими рәвештә камилләшә, мәктәптә белем бирү дәрәжәсе тулысынча *кыз балалар гимназияләре* дәрәжәсенә туры килә, ләкин чит телләр өйрәнелми; алар урынына а.х. нигезләре һәм чуаш яисә чирмеш (мари) телләре (сайлау буенча) укытыла. Соңгы уку елында практика уздырыла, аның өчен 1874 тә үрнәк башлангыч мәктәп ачыла. Әмма, сыйфатлы белем алуға карамастан, мәктәпне тәмамлаучыларның укуны дөвам итәргә мөмкинлекләре булмый. 1876 дан мәктәп махсус төзелгән бинада урнаша. 1901 дә уку срогы 4 елдан 5 елга кадәр арттырыла, программага педаго-

гика, психология, дидактика кертелә. Мәктәп халык мәгарифе үсешендә әһәмиятле роль уйный. 1874–1917 дә аны 850 кыз бала тәмамлый, 20 йөз башында алар Казан губернасының башлангыч мәктәпләрдәге укытучыларның чирегеннән артыгын тәшкит итәләр, совет чорында да авыл мәктәпләрендә эшләүләрен дөвам итәләр. 1918 ел башында земстволарны бетерү һәм финанслау туктатылу сәбәплә ябыла. 1919 да аның жирлегендә рус пед. техникумы ачыла (к. *Казан педагогия коллияте*).

Әд.: Е р ш о в А.Ф. Двадцатипятилетие Казанской земской школы для образования народных учительниц. 1871–1896. К., 1896; И с х а к о в а Р.Р. Педагогическое образование в Казанской губернии в середине XIX–XX веков. К., 2001.

Р.Р.Исхакова.

КАЗАН ХАЛЫКАРА КҮРГӘЗМӘСЭ, 1909 елда Казанда кулланучыларны Россия һәм чит илләрдә житештерелгән сәнәгат, а.-х. продукцияләренә иң яхшы үрнәкләр б-н таныштыру максатында үткәрелә. Бөтенроссия Түбән Новгород күргәзмәсеннән соң (1896) Идел буендагы беренче эре күргәзмә. Аны оештыру өчен Казан губернаторы М.В.Стрижевский житақчелегендә күргәзмә ком-ты төзелә. Күргәзмәдә Россиянең 30 дан артык губернасыннан 2316 кеше катнаша, шуларның 1308 е кече сәнәгат вәкилләре була. Казан губернасы пр-тиеләреннән И.Арслановның сәнәгат ширкәте, Үтәмешев һәм К^оның Казан мануфактуралары, А.Н.Лоскутов з-ды, Алафузов ф-калары һәм з-дларының сәүдә-сәнәгат жәмгыятьләре, П.В.Щетинкинның сәүдә йорты һ.б. бик күпләр үзләренә товарларын тәкъдим итәләр. Россиянең күргәзмәләре үткәрү әшендә беренче тапкыр һөнәри белем бирү бүлегә оештырыла. Күргәзмәдә Сәүдә һәм сәнәгат министрлыгы һәм Халык мәгарифе министрлыгының барлык һөнәри уку йортлары диярлек катнаша. Германия, Швеция, Япония кебек 40 лап чит ил фирмасының продукцияләре кулланучылар хозурына тәкъдим ителә.



Казан халыкара күргәзмәсе. 1909.
1. Гомуми күренеше; 2. О.Э.Петцольдның сыра кайнату заводы павильоны.



Казан халыкара күргәзмәсе. 1909.
1. Төп капка; 2. «И.В.Александров варислары» сәүдә йорты павильоны.

Һөнәри белем бирү бүлегеннән тыш, кече сәнәгаткә, авыл хужалыгы сәнәгатен, эре сәнәгат товарларын, утка чыдам төзелеш материалларын, янгынга каршы тору эшләрен эченә алган экспозицияләр оештырыла. К.х.к. «Рус Швейцариясе» паркында һәм шуңа тоташып торган терр-дә урнаша. Күргәзмә комплексының баш архитекторы — П.В.Ладьгин, ярдәмчәсе арх. Г.Башмаков була. Комплекстың төп павильоннары урнашкан көнчыгыш һәм көнбатыш өлешләргә бүлгән трамвай юлы аның күчәрен тәшкит итә. Комплекса барлығы 63 корылма керә. Киртә б-н тотып алынган терр-ягә керү юлы күп яруслы, озынча өчпочмак формасындагы агач манара аша үтә. Павильонның вестибюле рус тарихына багышланган темага рәссам Е.П.Фирсов тарафыннан бизәл. Базиликаль композицияле эре сәнәгат павильоны аңа заманына хас индустриаль төсмер биреп торган. Пермь земствосы павильоны стильләштергән Төньяк Русе формаларында эшләнә. Мөселман архит-расы темасы М.Рам фирмасы һәм И.В.Александров варислары павильоннарында чагылыш таба. Алафузов ф-калары һәм з-дларының сәүдә-сәнәгат жәмгыятьләре павильоннары күләмнәрен күмүлләштерелү б-н аерылып тора (мөселман архит-расының традицион формала-

рын стильләштерү хисабына). Павильон фасадларында һәм гөмбәзләрендә металл конструкцияләр актив кулланыла. Конструктивлык идеяләре В.Ю. фон Денфферн павильоннарының архитектур чишелешләрендә чагылыш таба. К.х.к.нең күп кенә корылмаларында реклама идеяләре ачык чагыла: О.Э.Петцольдның шешә формасындагы сыра кайнату 3-дү павильоны, И.Арслановның тоташ төрле төсле сабыннан эшләнган Казан сабын кайнату ширкәте павильоны шундыйлардан. Күргәзмә терр-ясендә ш.у. кафешантан, тиз төшерүче фотография, бильярд һәм кегельбан, эстрада, цирк, кинематограф эшли. Күргәзмәне 247 меңгә якин кеше карый.

Әд.: Дубин А., Кузнецова О. К 90-летию Международной выставки в Казани // Гасырлар авазы — Эхо веков. 1999. № 3/4.

Г.Н.Айдарова.

КАЗАН ХАНЛЫГЫ. Урта Идел һәм Чулман буйларында 1438 (кайбер чыганаclar буенча 1445) — 1552 елларда яшәгән феодаь дәүләт. Идел бие Болгар дәүләте терр-ясендә (Болгар бәкләге, Жүкәтау бәкләге, Казан бәкләге) Алтын Урда таркалган чорда барлыкка килә. Нигезләүчесе — Олуг Мохәмәд хан. Ул Казанда тәхеткә жирле аксөякләр ярдәмендә утыра. Олуг Мохәмәд һәм аның якын нәселдәшләре идарә иткәндә ханлык биләмәләре Чулман бие һәм Көнъяк Урал яны жирләрен күшу исәбенә киңәя. Иң куәтле чорында — 15 йөзнен 2 нче яртысында К.х. көнбатышта — Сура, көнчыгышта — Идел елгалары бассейнына, көнъякта — Самара Дугасына, төньякта Чулман бие һәм Вятка жирләренә кадәрәге терр-яне үз эченә ала.

Адм. төзелеше урта гасырлар төрки-татар дәүләтләренә хас рәвештә була, К.х. үзенә бәйле өлкәләрен берләштерүче эре вилайтьлар — даругалардан тора. Башта дүрт: Алат (Төнъяк Казан арты), Арча (Төнъяк-көнчыгыш Казан арты), Гәреч (Төнъяк-көнбатыш Казан арты һәм, ихтимал, Тау ягы — Тауиле), Жөри (Үзәк Чулман алды) даругалары була. Соңрак, нугайларны «туендыру» өчен, Нугай даругасы (Көнъяк Казан алды һәм Казан ягы, өлешчә Тау ягы) оештырыла. Даругалар б-н, гадәттә, карачыбәкләр яки танылган әмирләр, бәкләр идарә итә. Даругалар берничә торак пунктларны берләштергән олысларга (йөзлекләргә) бүленә. Кагыйдә буларак, алар терр. жәмәгәтләргә — жыеннарга туры килә (мәс., Ашыт, Байтирәк, Кирам, Кушкәйкә, Муқшы, Тукташ, Чабыр). К.х. биләмәсендә 700 дән артык торак пункт була. Олыслар башында олыс, йөзлек әмирләре (хакимнар), морзалар, старшиналар һ.б. тора, алар салымнар жыю, мөхкәмә эшләрен башкару, хәрби ополчениеләр туплау һәм алар б-н житәкчелек итү б-н шөгыльләнә. Ханлык башкаласы — Казан. К.х.ның башка шәһәрләре: Алат, Арча, Кашан, Болгар, Иске Казан, Ләеш, Тәтеш, Чаллы — даругаларның, халык тормышының, икътисади, дини һәм мәдәни үзәкләре була. Аларның башында әмирләр тора.

К.х. жирләрендә төрки телле (татарлар, нугайлар, чуашлар һәм башкортлар) һәм фин-угор (марилар, удмуртлар, мордвалар) халыклары яшәгән. Аксөякләр үзләрен та-

тар дип, ә күпчелек халык эш-рак дин билгесе буенча — мөселманнар дип атаган. К.х.нда иң киң таралган тел (сөйләм һәм рәсми) төрки тел (Идел бие төрки теле формасында) була, шул телдә барлык эшләр башкарыла, дипломатик язышу алып барыла. Халыкның төп шөгыле — игенчелек (өч басулы система һәм өлешчә дала жирләрен эшкәртү), терлекчелек, чолыкчылык, балыкчылык була. Шәһәрләрдә, биргәк тә зурларында, тимерчелек, корал ясау, чүлмәкчелек, зәргәрчелек, тире, агач эшкәртү һ.б. һөнәрчелек үсә. Жирле сәүдә — Югары Чулман һәм Көнъяк Урал буенда, халыкара сәүдә — Русь, Урта Азия һәм Кавказ илләре б-н багланышлар — хужалык итү-нең мөһим тармагын хасил итә. Читкә чыгарыла торган кыйммәтле товарлар — мех, күн әйберләр, бал, икмәк; кертелә торганнары — бизәнү әйберләре, кыйммәтле кораллар, тукумалар, тәмләткечләр, терлек һ.б. Танылган ярминкәләр — Ташаяк, Сәүдә атавында, Арча кырында үткәрелә.

К.х.нда югары хакимият Жүчи нәселенән чыккан ханнар кулында була: 1518 гә кадәр ханнар булып Олуг Мохәмәд, соңрак Кече Мохәмәд, 1518–52 дә (бүленеп) — Гәрәй, 1521–51 дә (бүленеп) — Шибан, 1552 дә — Әхмәд нәселләре вәкилләре тора. Фәкәт ислам динен тотучы чыңгызылларгына хан була ала. Формаль яктан ханнар хакимиятне бер кулда тоталар, аларның исеме мәчеттә дога укыганда әйтелә (мәс., хәт-бәдә), алар барлык кануннарга үз мөһерләрен сугалар, дәүләтнең бүтән вазифаларын башкаралар. Чынлыкка исә К.х.нда хакимият диван кулында була. Ул югары татар аксөякләре вәкилләренән тора; анда халиткеч рольне Шиурин, Аргын, Барын һәм Кытчак идарәче ыруларынан чыккан карачыбәкләр уиный. Югары адм. һәм хәрби хакимият олуг карачыбәк кулында була, ул күбрәк Шиурин ыруы вәкилләренән (мәс., Булат Шиурин, аның улы Нурали) билгеләнә.

К.х.нда аксөякләрнең социаль бүленеше жир биләүгә (яки билгеле бер күләмдә салым жыюга) хокук б-н бәйле иерархик система тәшкит итә, жирбиләүче жир өчен үзенә хужасына хезмәт итәргә тиеш була. Жир биләү ике төргә: шартлы — суйургал һәм шартлы булмаган яки өлешчә шартлы булмаган — тархан (барлык яки өлешчә салым һәм жыемнардан азат ителү) төрләренә бүленә. Аксөякләрнең иң югары катлавын Жүчи нәселе вәкилләре — углианнар, солтаннар, бәкләр, ши. карачыбәкләр һәм әмирләр, аннары морзалар, чуралар — баһадурлар (батырлар) һәм казаклар тәшкит итә. Дәүләттә иң мөһим эшләр (ханни тәхеткә утырту, аны төшерү, сугыш игълан итү, солык төзү һ.б.) аксөякләр жыенында — корылтайда тикшерелә.



Халыкның төп массасын ханга һәм феодаьга салым түләүче кара халык тәшкит итә. Төп салым ясак (ясак-калан) була. Аннан тыш жир һәм керем салымнары, жыемнар (салыг муссама, тамга-тырнан, хараж һ.б.) булган, төрле йөкләмәләр — гаскәрләргә, хакимиятләргә азык-төлек бирү (амбар малы, олыф — шүсүн һ.б.), ямчылык (илче-кунак) һ.б. бурычлар гамәлдә яши. Шулай ук мөселманнар руханилар файдасына салымнар (гошер, зәкят), мөселман булмаган бәйле халык та ясак һәм салым түли. Салымнар һәм йөкләмәләр саны 16 га житә; аларны жыюны 10 нан артык төрдәге чиновниклар оештыра. К.х.на бәйле өлкәләрдә яшәүчеләр дә хан һәм аерым феодаллар файдасына салымнар һәм ясак түли, төрле бурычлар башкара (к. Сәхибгәрәй хан ярлыгы).

К.х.ның гаскәрен төрле даруга һәм шәһәрләрдән жыелган халык, хан һәм аксөякләрнең шәхси отрядлары, ш.у. аркадаш өлкәләр, илләр сугышчылары (30–50 мең кеше) тәшкит итә. Армиянең төп төрәге аксөякләр була, гаскәр башлыклары һәм проф. сугышчылар, нигездә, авыр кораллы атлылардан (5–10 мең кеше) тора. Сугышта жәяүлеләр ярдәмче рольне үти. Кырдагы сугышларда һәм ныгытмаларны саклаганда углы корал кулланыла. Елгаларда сугышканда хәрби һәм транспорт-сәүдә флотынан файдаланалар. Оператив һәм тактик хәрби сәнгать шактый үсеш ала, маневрлар һәм дошманни чолган алулар, актив саклану, сугыш кырында дошман сафларына үтеп керү һәм аны камап алу өчен укчыларның һәм авыр кораллы жайдакларның һөжүмен чиратлаштыру кулланыла. Казан ханнары күрше, ши. рус жирләренә зур яулар оештыралар (1445, 1448, 1505, 1521, 1523, 1536).

К.х.нда дәүләт дине ислам була. Дин әһелләре зур жир биләмәләре — вакифлар били. К.х.ның дин башлыгы булып сәед санала. Иң танылган сәедләр: Бараш (1491–1507),

Шәех Хөсәен (1512–16), *Боерган Сәет* (1546), *Мансур* (1546) һәм *Колшәриф* (1552). Аларның барысы да зур шөһрәт һәм хөрмәт казана, дәүләт б-н идарә итүдә һәм Казан ханнарының дипломатик сөйләшүләрендә катнаша.

Шәех, казый, мулла, имам, хафизлар һәм башка руханилар гыйбәдәт кылуны оештыралар, ш.у. илдә гражданлык эшләрен карауда катнашалар. Ханлыкта суфичлык (*Нәкыш-бәндийә* борадәрләге) таралу турындагы мәгълүматлар да бар.

Мәктәп һәм мәдрәсәләр дин әһелләре карамагында була. Казанның Жамигь мәчете каршында 1552 дә Колшәриф житәкләгән зур мәдрәсә һәм китапхана булуы турында мәгълүматлар сакланган.

Күп кенә мәдрәсәләрдә кулъязма китаплар туплана һәм китапханәләр оештырыла, аларда күчәрәп язучы хаттаптар эшли. Халыкның укый-яза белүен, мәдәни дәрәжәсен сакалып калган көнкүреш әйбәлләрендәге, кабер ташларындагы һ.б. язучу раслий. Татар әдәбияты үсеш ала: *Мөхәммәдьярның «Төхфәи мәрдан»* (1539–40) һәм «Нуры содур» (1542) поэмалары, Шәриф Хажитарханиның (Колшәриф) «Зафарнамәи вилайәте Казан» («Казан төбәгендәге жинүләр китабы») (1550) әсәре, Колшәриф, *Мөхәммәд-амин*, Гарифбәк һ.б.ларның аерым шигырьләре билгеле. Аерым шәжәрәләр рәвешендә һәм фольклор традицияләрендә сакланган үзенчәлекле тарихи язмалар булган («Ельязмалар жыентыгы», «Дәфтәре Чыңгызнамә»). Төзелеш эшләре һәм архитектура (ш.и. ак таштан), үсемлек бизәкләре уеп кабер ташлары ясаучыларның остальыгы югары дәрәжәгә житкән. (к. *Эпиграфика ядкәрләре*).

Ул чорның архит-ра ядкәрләре сакланмаган, әмма кайбер монументаль биналар — *Даир (Ташир) мунчасы*, *Колшәриф мәчете*, *Отыч мәчете*, *Нургалли мәчете* һ.б. турында безгә язма чыганақлардан (рус ельязмалары, А.М.Курбскийның «Мәскәүнең бөек кенәзе турында тарих» — «История о великом князе Московском», 1573) һәм соңгы елларда Казан Кремлендә үткәрелгән археол. казу материаллары буенча билгеле. Казанда һ.б. торак пунктларда археол. казу эшләре вакытында биналарның декоратив бизәлешләре (бизәкләп ясалган алебастр плитәләр, архит-ра бизәкләре кисәкләре), керамика әйбәлләре (*хумнар*, *кувшиннар*, *ялтыравык йөгертелгән язучы кәсәләр*, *тәлинкәләр*), күн аяк киёмнәре калдыклары табыла (к. *Казан ханлыгы сәнгате*).

К.х. актив тышкы сәясәт алып бара. Эчкә хәлләренә ныгыткач, Олуг Мөхәммәд хан Мәскәү кенәзлегенә язучу б-н бара (1439, 1444). 1445 тә аның уллары *Мәхмүд* б-н Якуб Суздал янында Мәскәүнең бөек кенәзе Василий II гаскәрен тар-мар итәләр, үзен әсирлеккә төшерәләр. Ул килешүгә барырга, зур йолым һәм ел саен ясак түләргә мәжбүр була (к. *Суздал янындагы сугыш*). Якынча шул вакыттан соң Олуг Мөхәммәднен исеме чыганақларда иске алынмый. 1445 тә аның улы Мәхмүд үз туганнары Якуб б-н *Касыймны* Казаннан куа, төхәткә утыра һәм 1467 тә ка-

дәр идарә итә. Ул идарә иткән чорда Рус дәүләте б-н тынчы мөнәсәбәтләр урнаша һәм К.х.да адм.-сәяс. структура барлыкка килә. Мәхмүд үлгәч (1467), аның улы *Хәлил* төхәткә утыра, шул ук елда төхәтне *Ибраһим* ала, әмма аңа каршы аксөякләр тарафыннан яшерен фетнә оештырыла, һәм төхәткә Мишәр жиреннән удел кенәзе Касыйм чакырыла. Мәскәүнең бөек кенәзе Иван III яклавына таянып, Касыйм Казанга яу б-н бара, әмма жиңелә (1467). Мәскәү-Казан сугышы (1467–69) солых төзү б-н тәмамлана, яклар арасында әсирләр алмашу була. 1470 елларда К.х.ның эчкә хәле ныгый, ул Югары Чулманда һәм Ноқрат төбәгендә үз биләмәләрен киңәйтә башлый (1478 дә Хлынов шәһәрәне яу оештырыла). Рус гаскәрләренән һәм *ушкыйшкларның* жавап һөжүмнәре кире кагыла (1478). Ибраһим үлгәч (1479), К.х.да үзәра көрәш башлана, анда Илһам жиңә (1479–87), төхәткә дөгъва кылучы солтан Мөхәммәдәминне куа. Соңгысы Мәскәү ярдәмендә Илһамга каршы сугыш башлый (1482 елгы яу). Якынча 1484–85 тә Мөхәммәдәмин Казанны ала, ләкин озакламый бәрәп төшерәләр. Илһам хакимиятенә көчәюенә жавап йөзеннән, рус гаскәрләре Казанга яу оештыралар (1487), озак камап торганнан соң, аны алалар һәм ханны төхәттән төшерәләр. Мөхәммәдәмин хан идарә иткән чорда (1487–95) К.х., нигездә, *Мәскәү протектораты* басымы астында була һәм Мәскәү б-н бер тышкы сәясәт алып бара, аерым алганда, Зур Урдага каршы сугыша (1493). Мөхәммәдәмин диван хакимиятен чикли, бу исә 1495 тә аксөякләрнең ризасызлыгын соңгы чиккә житкәрә. Ул төхәттән куыла. Карачыбәкләр *Колмөхәммәд*, Урак, Садыр һәм Агиш төхәткә Шибан һөселәннән Себер ханы улы Мамыкны утырталар. Әмма карачыбәкләргә ул да каногатлындерми, 1496 да хан төхәтенә Мөхәммәдәминнән кече туганы — Русьта яшәгән Габделлатыйф утыртыла. Ул да аксөякләрнең сәяс. йогынтысын чикләргә тырыша (1499 да карачыбәк Урак житәкләгән фетнәне кастыра), бу исә аксөякләр б-н фаршылык китереп чыгарыла. 1502 дә олуг карачыбәк Колмөхәммәд Габделлатыйфны бәрәп төшерә һәм рус илчеләре ярдәмендә Казанга Мөхәммәдәминне кайтаруга ирешә (1502). Ул эре аксөякләрен сәяс. (1502 дә Колмөхәммәдне жазалау) һәм икътисади (жирбиләүчелек системасындагы үзгәрешләр) йогынтысын киметә һәм югары хакимиятне ныгыта. 1505–07 елларда Мөхәммәдәмин Казан янында Мәскәү гаскәрләрен ике тапкыр тар-мар итә, Мәскәү б-н берничә солых төзи (1507, 1508, 1512, 1516), К.х. б-н Рус дәүләте арасында тигез хокукылык һәм яхшы күршелек мөнәсәбәтләре урнаштыра. Мөхәммәдәмин үлгәч (1518 нән декабре), олуг карачыбәк Булат Ширин житәкчеләндегә диван Казан төхәтенә аксөякләрнең өстенлеген сакларга вагъдә иткән Касыйм ханы *Шаһгалине* утырта. Әмма ханлыкта рус киңәшчеләренә йогынтысы арту һәм карачыбәкләр хакимиятен чикләргә тырышу аксөякләрнең яңа фетнәсен тудыруга һәм ханны кууга китерә. 1521 дә Казан төхәтенә үги

анасы — ханбикә *Нурсолтан* — ярдәмендә Кырым солтаны *Сәхибгәрәй* утыртыла. Яңа хан, Кырым б-н дуслыкка таянып, Рус дәүләтенә каршы актив хәрби хәрәкәтләр башлый: Мәскәүгә жинү б-н тәмамланган яу б-н бара (1521) һәм аны К.х.на ясак түләргә мәжбүр итә. 1523 тә Сәхибгәрәй яңадан Мәскәү һәм Әстерхан б-н сугыш башлый, ләкин, Кырым ханы үлгәч, 1524 тә К.х. төхәтенә үзенә туганы *Сафагәрәйне* утыртып, кинәт кенә Кырымга кайтырга мәжбүр була. Аксөякләр (Булат Ширин, эмир Отыч, аталык Талыш һ.б.) ярдәмендә 1524 тә ул яу б-н килгән рус армиясен куып жиберә, 1526–28 дә Мәскәү б-н солых төзи. 1530 да Мәскәү хөкүмәте солых килешүен өзә һәм Казанга яу б-н килә. Әмма казанлылар нугай һәм әстерханлылар гаскәре ярдәмендә рус полкларын жиңә. Хан хакимиятен яңадан көчәюе Мәскәү аксөякләрнең фетнәсен тудырып, 1531 дә Сафагәрәй куыла, аның тарафдарлары үтерелә. Башында Мәскәү тарафлары ханбикә *Гәүһәршат*, Булат Ширин һәм Кече Гали морза торган диван 1531 дә Казан төхәтенә Касыйм ханы *Жангалине* чакыра. Ул Мәскәү хөкүмәте ризалыгы б-н нугай морзасы Йосыф кызы *Сөембикәгә* өйләнә. Мәскәүнең бөек кенәзе Василий III үлгәч (1533), Мәскәүнең К.х.на йогынтысы нык кими, бу исә аксөякләрнең ханга һәм аның тарафдарларына каршы фетнәсен китереп чыгарып, Булат Ширин б-н Гәүһәршат 1535 тә Жангалине бәрәп төшерәләр, төхәткә яңадан Сафагәрәй утыртыла, Жангали үлгәч, ул Сөембикәгә өйләнә. Мәскәүдәгә үзәра көрәш-талаштан файдаланып, Сафагәрәй Руська уңышлы яу оештыра (1536–37). Аның хакимияте ныгыган саен, аксөякләрнең ризасызлыгы арта, алар ханны алыштыру турында Мәскәү б-н сойләшүләр алып баралар (1541 һәм 1545). Моңа жавап итеп, Сафагәрәй аксөяк казанлыларның бәрәп өлешен үтәртә, шуның б-н Казан аксөякләрен үзә каршы куа; яңа фетнә нәтижәсендә (башында *Нарыйк улы Чура бәк*, Боерган Сәет һәм Кадыш бәк тора) хан бәрәп төшерәләр. Фетнәчеләр төхәткә яңадан Шаһгали ханы чакыралар (к. *Казанда төхәт чуалышы*, 1545–46). Сафагәрәй нугай бәгә Йосыф янына кача, аннан гаскәр алып, Казанга өйләнәп кайта һәм Шаһгали ханны төхәттән төшерә. Сафагәрәйнең идарә итүе (1546–49) дошманнары Нарык улы Чура бәкне, Кадышны һ.б.ларны үтәртүдән һәм хакимияткә Кырым һәм нугай бәкләре килүдән башлана. Сафагәрәй үлгәч (1549 нын марты), хакимият аның Сөембикәдән туган яшь улы *Үтәмешгәрәйгә* күчә. Хакимият Сөембикә кулында була һәм ул *Кошач* улган житәкләгән Кырым гвардиясенә таяна. Казан аксөякләре арасындагы низаглардан һәм хан хакимиятенә көчсезләнүеннән файдаланып, 1545–52 елларда *Казанга Рус дәүләте язучылары* оештырыла. Иван IV-нән Казанга турыдан-туры язучылары уңышсыз төгәлләнгәч, 1551 дә Зоя елгасы тамагында, шәһәргә якын урында, Зоя калга-ныгытмасы төзелә. Бу исә кырымлылар жәберенә ризасызлык белдергән Тау ягы жирле халыкларының патша ягына күчүенә китерә. Сөембикә хөкүмәте яклаучысыз кала. Кош-

чак углан һәм аның кешеләре үтерелә, Сөембикә б-н Утәмешгәрәй Мәскәүгә озатыла. 1551 дә Казан аксөякләре: *Ходайкол* углан, карачыбәк Нурали, Колшәриф, әмир Бәйбарс (Раст бәк улы) һ.б. ярдәмдә тәхеткә янадан Шаһғали утыра. Ханның Тау ягын Рус дәүләтенә бирү турындагы карары аксөякләрнең ризасызлыгын тудыра. Зур корылтай (1551 нен 14(24) сентябре) ханнан ул жирләренә кире кайтаруны таләп итә. Рус гарнизоны яклавына таянып, Шаһғали бу таләпне үтәүдән баш тарта, аксөякләргә каршы жәза чаралары үткәрә башлай (Раст бәк улары һәм тагын 70 бәк үтерелә). 1552 дә Шаһғалине төшергәннән соң, казанлыр Иван IV кә ант кабул итү өчен илчелек сайлайлар. Бу эш аксөякләрнең бер өлешендә һәм халыкта нык ризасызлык тудыра. Шуннан файдаланып, бәкләр *Ислам бәй*, *Кибәк* һәм *Галикәй* (Нарыйк улы) русларга каршы баш күтәрәләр. Казанлыр гарнизоны юк ителәр һәм, тәхеткә Әстерхан солтаны *Ядегар Мөхәммәд*не чакырып (1552), Мәскәү дәүләте б-н сугыш башлайлар. 1552 дә рус гаскәрләре Казанга зур яу оештыра. 49 кән камалып торганнан соң, шәһәр штурм б-н алына (1552 елның 2(13) октябре), Казан ханы әсир төшерелә һәм Мәскәүгә озатыла (к. *Казанның яулап алынуы*). Әмма К.х. халкы үз дәүләтчелеген югалту б-н килешә алмый һәм басып алучыларга нык каршылык күрсәтә (к. *Казан жирләрендә азатлык сугышлары*, 1552–56). 1557 елга каршылык күрсәтүен соңгы учаклары бастырыла. К.х. төәмән яшәүдән туктый, ә аның терр-ясе Рус дәүләте составына керә һәм Казан сарай идарәханәсе карамагына тапшырыла. Ләкин төп халыкларның азатлыкка омтылышын төәмән бастыру мөмкин булмый, һәм алар берничә тапкыр (1572–73, 1581–84 тә) үз дәүләтләрнен торгызыруга омтылып карыйлар (к. *Казан халыгы яулап алынганнан соңгы фетна-чуалышлар*). К.х. чоры татар халкы тарихында һәм мәдәниятендә мөһим баскыч булып тора. Ханлык халкы бүтенте Идел буе һәм Урал яны татар халкы формалашу өчен этник нигез хасил итә; мәдәният казанлылары (тел, дини традицияләр, фольклор һәм язма әдәбият әсәрләре) татар халкының мәдәни-тарихи мирасының төп өлеше булып кереп калалар (к. *Татарлар*).

Ханнар: Олуг Мөхәммәд (1438–45), Мөхәммүд (1445–62), Хәлил (1463–67), Илһам (1479–84, 1485–87), Мөхәммәдәмин (1484, 1487–95, 1502–18), Мамык (1495–96), Габделлаһыйф (1496–1502), Шаһғали (1519–21, 1546, 1551–52), Сәхибгәрәй (1521–24), Сафәгәрәй (1524–31, 1535–45, 1546–49), Жангал (1531–35), Утәмешгәрәй (1549–51), Ядегар Мөхәммәд (1552).

Чыг.: История о Казанском ханстве. СПб., 1791; Полное собрание русских летописей. СПб., 1859. Т. 8; 1901. Т. 12, 13; 1910. Т. 23; М.–Л., 1949. Т. 25; М., 1962. Т. 27; 1963. Т. 28; Л., 1982. Т. 37; Рахимов А. Татарские эпиграфические памятники XVI в. К., 1930; История Татарии в документах и материалах. Л., 1937; Казанская история. М.–Л., 1954; Сказание о царстве Казанском. М., 1959; Усманов М.А. Татарские исторические источники XVII–XVIII вв. К., 1972; шул ук. Жалованные акты Джучиева Улуса XIV–XVI вв. К., 1979;

Герберштейн С. Записки о Московии. М., 1988; Посольские книги по связям России с Ногайской Ордой. 1489–1549 гг. Махачкала, 1995.

Әд.: Атласов Н. Казан ханлыгы. К., 1913; Гобәйдуллин Г.С. Татар тарихы. К., 1922; Татар әдәбияты тарихы. К., 1984; Баженов И. Казанская история. К., 1848; Вельяминов-Зернов В.В. Исследование о касимовских царях и царевичах: В 2 ч. СПб., 1863–64; Перетяткович Г.И. Поволжье в XV–XVI вв. М., 1877; Загоскин Н.П. Спутник по Казани. К., 1895; Рычков Н.И. Опыт Казанской истории древних и средних времён. СПб., 1907; шул ук. История татар. М., 1994; Худяков М. Очерки по истории Казанского ханства. К., 1923; Калинин Н.Ф. Казань. К., 1955; Мухамедьяров Ш.Ф. Земельные правоотношения в Казанском ханстве. К., 1958; Юсупов Г.В. Введение в булгаро-татарскую эпиграфику. М.–Л., 1960; Валеев Ф.Х. К истории архитектуры казанских татар XV – первой половины XVI вв. // Вопр. истории, филологии и педагогики. К., 1967. Вып. 2; Чернышёв Е.И. Селения Казанского ханства (по писцовым книгам) // Археология и этнография Татарии. К., 1971. Т. 1; Фахрутдинов Р.Г. Археологические памятники Волжско-Камской Булгарии и её территория. К., 1975; Мухамедьяров А.Г. Булгаро-татарская монетная система XII–XV вв. М., 1983; Халиков А.Х. Татарский народ и его предки. К., 1984; Исхаков Д.М. Сеиды в позднесоветоордынских татарских государствах. К., 1997; шул ук. От средневековых татар к татарам нового времени. К., 1998; Халитов Н.Х. Архитектура ханской Казани. К., 2000; Валеева-Сулейманова Г.Ф. Искусство Казанского ханства: раритеты и методика их изучения // Казанское ханство: актуальные проблемы исследования. К., 2002; Измайлов И.Л. Заование Казанского ханства: причины и последствия // Татарский народ после 1552 года: потери и приобретения. К., 2003; Кеена Е. Moscow and Kazan. 1445–1552: A Study in steppe politics. Ph. D. diss., Harvard University, 1965; Pelenkij J. Russian and Kazan: Conquest and Imperial Ideology (1438–1560). P., 1974.

И.Л.Измайлов.

КАЗАН ХАНЛЫГЫ СӘНГАТЭ, Идел буе Болгар дәүләте (к. *Болгар бизәлеш сәнгате*) һәм Алтын Урда (к. *Алтын Урда сәнгате*) сәнгатьләре нигезендә барлыкка килә. Шәрәк, яки мөселман бароккосы стили, ислам эстетик кануннары йогынтысында, Госманлылар Төркиясе, Кырым, Иран, Әзәрбайжан мәдәнияте тәэсирендә үсеш ала. Казан Кремле һәм Иске Казан шәһәрлегендә археол. табылдыклары: биналарның декоратив бизәк фрагментлары, ш.и. гарәп стилиндеге бизәк төшерелгән алебастр плитәләр, рәсемле чынаяк кирпечләр һәм төрле таш кисү үрнәкләре, шу. уеп ясалган орнаментлар һәм ялтыравык йөгертелгән, нәкышьле керәч айберләр (зур хумнар (чүлмәкләр), кувшиннар, табаклар, кара савытлары һ.б.), зооморф мотивлар – этәч, тәкә, ат башлары, бизәкле комганнар (к. *Керәч сәнгате*), басма бизәкле һәм ефәк б-н чигеп бизәлгән күн аяк киеме калдыклары – барысы да К.х.с. шагитлары. Мәскәү Кремленең Кораллар палатасы, С.-Петербургтагы Россия халыклары дәүләт этнография музейе, ТР Милли музейе тупланмаларында торевтиканьск тиндөшсез үрнәкләр: чүкеп ясалган, гарәп стили б-н язылган шигъри юллар һәм сабына «Әмин-хан бакырчысы – Насыр» (Мөхәммәдәмин хан 1484, 1487–95, 1502–18 елларда төхөттә була)

дип уеп язылган жиз шәрәб кувшины, атаклы «Казан тажы», Казан аксөякләре өс киёмнәренәң алтын жепкырлы бил капгырмалары һәм бизәкле төймәләре, Коръән тартмачыклары, укалап чигелгән япмалар һ.б., декоратив сәнгатьнең югары зәвыкы башка әсәрләре саклана. Рус сөльямаларында һәм башка документаль чыганаclarда Казан яуланганнан соң «дәүләт казнасына» алып кителгән (1552) ханлык билгеләре, кыйммәтле бизәнү айберләре һәм йорт кирәк-яраclarы, алтынланган тукумадан тегелгән өс киёмнәре һәм кораллар турында мәгълүматлар бар: «Бихисап алтын һәм көмеш, һәм әнже, һәм кыйммәтле асылташлар, һәм күз явын алырлык укалы киём-салым, һәм кыйммәтле ефәк тукума, һәм көмеш һәм алтын савыт-саба, һәм һөнәрчелек айберләре алынды, ганимәт малының исәбе-хисабы юк иде» («Казан патшалыгы турында риваять» — «Сказание о царстве Казанском»). Борынгы татар зиратларындагы кабер ташларында ташка уеп бизәк төшерү сәнгате традицияләре чагыла. Аларның аерым үрнәкләре (2,5 м га кадәр биәкләктә) уеп бизәкләү техникасының камиллеге, рельефының калкулыгы, орнаменталь бизәкләргә һәм «Шәрәк бароккосы» сыйфатларына бай булуы б-н аерылып тора. К.х.с. нә кабер ташының арткы ягына еш кына гөл чүлмәгендә утырган купшы чәчәк бәйләме рәвешендә бөтен буена уеп ясалган бизәкләр; кабер ташларының башларына ярымтүгәрәк чәчәк-розеткалар — үсмерлек орнаменты нәкышь композицияләры әшләнә; гарәп стилиндеге бизәкләр һәм гарәп шрифтындагы («сөлес» имлясы) матур язүлар еш очрый. К.х.с. архит-ра, тукума, зәргәр бизәкләрендә, шу. татар орнаменты төшерелгән рус комганы кебек көнкүрештә куллану айберләрендә чагылыш таба (лотос, лалә, чәчәк букетлары һ.б.), бу исә К.х.с.нен рус осталары ижатына да билгеле бер күләмдә йогынты ясауы турында сөйлә. Татар йогынтысы 16–17 йөз рус боярларының өс-башы, аяк киеме атамаларында (кәзәки, япанча-чапан; тафья, башлык; читек, башмак һ.б.) аеруча нык чагыла.

К.х.с. урта гасырлар аягының проф. формада үсешенә йомгак ясау булып тора. Казан яулап алынганнан соң, ул дәүләтчелеген югалтуга бәйлә сыйфат үзгәрешләре кичерә. Сәнгатьнең монументаль архит-ра һәм аңа бәйлә бизәлеш сәнгате (ташка һәм гипска уеп бизәк төшерү, мозаика, майолика), керәч сәнгате, металлны кайнар ысул б-н эшкәртү кебек югары сыйфатлы затлы төрләре юкка чыга. К.х.с. традицияләре Казан татарларының халык ижатында, соңгы гасырларның *бизәлеш сәнгатендә* һәм *гамәли-бизәлеш сәнгатендә* дәвам итә.

Әд.: Костомаров Н.И. Очерк домашней жизни и нравов великорусского народа в XVI–XVII столетиях. СПб., 1860; Калинин Н.Ф. Раскопки в Казанском Кремле в 1953 г. // Изв. КФАН СССР. Сер. гуманитарных наук. 1955. Вып. 1; Валеев Ф.Х. К истории архитектуры казанских татар XV – первой половины XVI вв. // Вопр. истории, филологии и педагогики. К., 1967. Вып. 2; Халиков А.Х. Происхождение татар Поволжья и Приуралья. К., 1987; Валеев Ф.Х., Валеева-Сулейманова Г.Ф. Древнее искусство

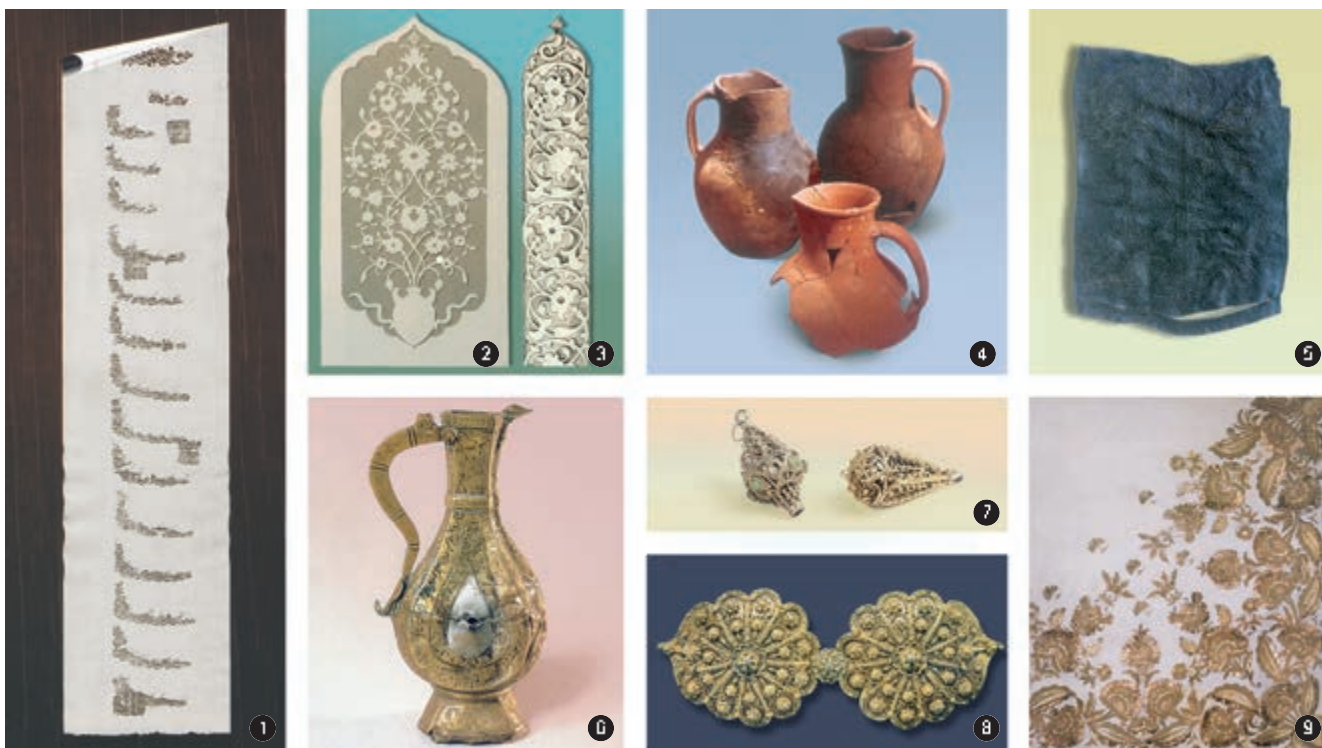

Казан ханлыгы сәнгате мәкаләсенә. 1. Олуг Мөхәммәд ханның төрек солтаны Морад II гә язган хаты. 1428. ТР Милли архивы; 2. Кабер ташының арткы ягына уеп төшерелгән бизәк. 16 йөзнен 1 нче яртысы. Саба р-нының Пановка авылы; 3. Кабер ташындагы уеп төшерелгән кайма бизәк. 16 йөзнен 1 нче яртысы. Биектау р-нының Кече Солобаш авылы (Ф.Х. Вәлиевнең 2 нче һәм 3 нче реконструкциясе); 4. Балчыктан ясалган кувшиннар. 15 йөз – 16 йөзнен 1 нче яртысы. «Казан Кремле» Дәүләт тарих-архитектура һәм сәнгать музей-тыюлыгы; 5. Итек фрагменты. Күн, ефәк. Чигү. 15 йөз – 16 йөзнен 1 нче яртысы. ТР Милли музей; 6. Шәраб кувшины. Жиз. Чүкәп бизәк төшерү, уеплау, кою. 16 йөзнен 1 нче яртысы. ТР Милли музей; 7. Декоратив тәймәләр. Комеш, алтын йөгертү, асылташлар. Жепкыр, бөртекләү. 16 йөзнен 1 нче яртысы. ТР Милли музей; 8. Бил каптырмасы. Алтын жепкыр, бөртекләү. 16 йөзнен 1 нче яртысы. Мәскәү Кремленең Кораллар палатасы; 9. Япма. Тукыма, алтын жеп. Чигү. 16–17 йөзләр. ТР Милли музей.

Татарии. К., 1987; В а л е в а - С у л е й м а н о в а Г.Ф. Искусство Казанского ханства: раритеты и методика их изучения // Казанское ханство: актуальные проблемы исследования. К., 2002.

Г.Ф.Вәлиева-Сөләйманова.

КАЗАН ХАНЛЫГЫ ЯУЛАНГАННАН СОҢГЫ ФЕТНӘ-ЧУАЛЫШЛАР, Идел бие һәм Урал алды халыкларының патша хакимияте алып барган социаль-икътисади, милли һәм дини изүгә каршы кораллы чыгышлары.

1572–73 еллардагы кузгалышка салым изүенең көчәюе, 1558–83 тәге Ливон сугышына халыкны күпләп мобилизацияләү сәбәпче була. Ул 1572 нең жәендә Болын ягында башлана. Көзгә Казанга кадәр тулысынча Болын ягын, сәүдәгәр Строгановлар жирләренә кадр Арча ягын колачлый, Чабаксар шәһәре тирәсендә Тау ягына да күчә. Рус хөкүмәте тарафыннан баш күтәрүчеләргә каршы жибәрелгән гаскәр 1572 нең ахырында тар-мар ителә. 1573 нең көзендә Муром шәһәрәндә яңа зур гаскәр туплана, ләкин ул яуга кузгалмый, чөнки баш күтәрүчеләр үз гапләрен танып хакимияткә мөрәжәгать итәләр. Кузгалыш житәкчеләренә исемнәре һәм аның нечкәлекләре тикшеренүчеләргә мәгълүм түгел. Баш күтәрүчеләргә каршы көрәштә бирелүчеләренә һәм хөкүмәт ягына чыгучыларны кичерү турында вәгдә бирүләр кин

кулланыла. Кузгалышның тукталуына Кырым татарлары явының 1572 нең 26 июлендә Молоди янында (хәзер Мәскәү өлкәсенә Чехов р-ны) жиңелүе сәбәпче булуы ихтимал. Яңа кузгалышларны булдырмау өчен Болын ягында Кокшайск шәһәре нигезләнә (1574).

1581–84 тәге кузгалыш «чирмеш сугышы» буларак мәгълүм. Анда татарлар да актив катнаша. Хакимиятләренә салымнар жыйгандагы рәхимсезлеге һәм көчләп христианлаштыру сәбәпче була. 1581 нең көзендә башлана. Болын ягының зур өлешен колачлый, шу. Тау ягына да күчә. 1582–84 тә рус хөкүмәте баш күтәрүчеләргә каршы Ф.М.Лобанов-Ростовский, И.М.Воротынский, И.С.Туренин, Ф.В.Шереметев, Д.П.Елецкий, Г.П.Засекин, И.А.Ноготков житәкчелегендә 7 армия жиңбәрә. Үзәктән килгән гаскәрләрдән тыш, кузгалышны бастыруда Түбән Новгород, Арзамас, Казан, Зоя воеводаларының отрядлары катнаша. Ике якның да гамәлләре аеруча аяусыз була, сугыш хәрәкәтләре зур колач ала. Баш күтәрүчеләргә каршы көрәш барышында Царёвосанчурск (хәзер Санчурск), Царёвококшайск (хәзер Йошкар-Ола), Малмыж, Уржум шәһәр-кальгалары нигезләнә. Ихтимал, кузгалышның 1584 нең ахырында басылуы жирле халыкның патша Фёдор Иоанновичның амнистия игълан итүенә өмет баглавы б-н байле булгандыр.

1606–10 дагы кузгалыш тәхеткә «законлы патша» Дмитрий Ивановичны кайтару лозунгы астында «*Болгавыр заман*» чорында була. Аны рус аксөякләре һәм дворянлары, казаклар вәкилләре житәкли; кузгалышта йомышлылар һәм крәстияннәр — татарлар, чуашлар, чирмешләр, мордвалар актив катнаша. Күтәрелешкә 1606 ның июнендә Зоя шәһәре янында И.И.Болотниковның аркадашы «патша улы Петр» гаскәрләре тору этәргеч бирә. Болотников хәрәкәте башлангач, кузгалыш үзәге Арзамас шәһәрәндә күчә. 1606 ның көзендә жирле дворяннар И.Б. һәм М.Б.Доможировлар, яңа чукиндырылган йомышлы А.Б.Казаков, мордва старшиналары Москов һәм Варгадин житәкчелегендә баш күтәрүчеләр Курмыш, Алатырь, Цивильск шәһәрләрен алалар, Түбән Новгород шәһәрән камыйлар. 1606 ның декабрәндә — 1607 нең гыйнварында алар Г.Г.Пушкин һәм С.Г.Ододуров армиясе тарафыннан тар-мар ителәләр. 1608 нең көзендә Ялган Дмитрий II нең Тушинодагы хөкүмәте ярдәме б-н янә активлашалар. Арзамас шәһәре янадан кузгалыш үзәгенә әверелә. Күтәрелешләр Түбән Новгород, Алатырь, Ядрин, Козьмодемьянск, Чабаксар, Зоя, Яранск, Царёвосанчурск, Царёвококшайск өязләрен колачлый. Василий Шуйскийга тугры воеводалар контролендә Уржум, Малмыж, Арча, Алат шәһәрләре б-н Казан өязе

һәм 1608 нең ноябрәндә баш күтәрүчеләр штурм б-н алырга омытлган Түбән Новгород шәһәре генә кала. 1609 ның гыйнварында Әстерханнан килгән Ф.И.Шереметев гаскәре Казан отрядлары б-н бергә баш күтәрүчеләргә Зоя янында тар-мар итә. Февральдә баш күтәрүчеләр Царёвококшайск, Яранск һәм Царёвосанчурск шәһәрләренән куыла. 1609 ның мартында О.Зюзин һәм А.Хохлов житәкчелегендә Казаннан килгән отрядлар аларны Борындык авылы тиресендә (Зоя өязе) зур жинелүгә дучар итә. 1609 ның жәе ахырында һәм көзендә сугыш хәрәкәтләре яңадан башлана. Тау ягында баш күтәрүчеләр Чабаксар, Ядрин, Курмыш, Алатырь һәм Козьмодемьянск шәһәрләрен билеләр, Зоя шәһәрен камыйлар. Болын ягында алар Кокшайск һәм Яранск шәһәрләрен алалар. 1610 ның ахырында баш күтәрүчеләр йомышлы татар кенәз К.Смиленев житәкчелегендә Казанны штурмларга омытталар, ләкин жиңеләләр. Ялган Дмитрий Пнендеменнән соң көрәш тәмамлана. Ш.у. к. *Жаңгали хәрәкәте*.

Әд.: Ермолаев И.П. Среднее Поволжье во второй половине XVI—XVII вв. К., 1982; Дмитриев В.Д. Чувашия в эпоху феодализма. Чебоксары, 1986; Бахтин А.Г. XV—XVI века в истории Марийского края. Йошкар-Ола, 1998.

Е.В.Лунаков.

КАЗАН ХӘРБИ ГОСПИТАЛЕ, хәрби хезмәткәрләргә стационар дөвалу, хәрби медицина экспертизалары һәм фәнни тикшеренүләргә үткәрү өчен иң әүвәлге медицина учреждениеләренән берсе. Госпиталь күп тапкырлар үзгәртеп төзелә, хәзерге вакытта 19 йөз рус архит-расы истәлеге булып саналган биналарда урнаша. Бу комплекста бер катлы ике турыпочмаклы корпус (1809, арх. Я.М.Шелковников), классицизм стилендәге ике катлы турыпочмаклы корпус (1822, арх. П.Г.Пятницкий), икенче катлар буйлап соңгы классицизм стилендәге ябык галерея б-н тоташкан икешәр катлы ике турыпочмаклы корпус (1842, арх. П.Г.Пятницкий; 1872, арх. Л.К.Хрщонович) керә.

Казанда хәрби госпиталь 1809 елда ачыла һәм ул Польшадан китерелгән пехота полкы лазаретын (240 урын) алыштыра. Тулысынча Казан коменданты карамагына бирелә һәм Арча кыры тиресендә урнаштырыла. 100 елдан артык ул Россиянең көнчыгыш өлешендә иң зур хәрби-дөвалу учреждениесе булып санала. 1820 дә элекке Богырыслан өязенә Сергиев минераль суларында Казан госпиталенә авыру солдат һәм офицерларын күкертле водород ванналары б-н дөвалу бүлеге ачыла, 1870 тә ул хәрби-санитар станция итеп үзгәртелә; 1871 дә Барабаш Алаһында (Самара шәһәрәннән 15 чакрым ераклыкта) К.х.г.нең кымыз б-н дөвалу станциясе ачыла. Идел буенда ваба эпидемиясе (1830 еллар) чорында К.х.г. бу авырудан интегүчеләргә кабул итә.

1838 дә К.х.г. каршында 75 кешегә исәпләнгән очьеллык фельдшерлар мәктәбе оештырыла; дәресләргә госпитальнең табибләр — Казан ун-тын һәм Петербург хәрби-дингез академиясен тәмамлаган П.Я.Сергеев, М.А.Нечаев, И.И.Зедерштедт һ.б. алып баралар. Госпитальдә профессорлар А.И.Белов,

В.С.Бронников, Л.Х.Вагнер, А.А.Генрици, Ф.О.Ерлачич, И.И.Зедерштедт, А.А.Китер, Н.Я.Теплов, К.П.Турино, Э.А.Шарбе эшли. 1864 тән К.х.г. үз өченә Казан, Сембер, Саратов, Әстерхан, Урал, Тургай губерналарын, ш.у. Бүки Урдасын алган Казан хәрби округының округ дөвалу учреждениесе функцияләрен үти. 1869 да Казан округы хәрби-медицина идарәсе каршында — хәрби-медицина жәмгыяте (аны П.И.Савостьянов житәкли), 1871 дә К.х.г. каршында монастырь тыңлаучылары өчен шәфкать туташлары бүлекчәсе ачыла. Госпиталь Казан ун-тының мед. ф-ты студентлары өчен уку базасы булып тора.

К.х.г. эшчәнлегенә П.С.Новицкий зур өлеш кертә, аның хезмәтләре «Врач» ж-лында (1890) һ.б. мед. басмаларында нәшер ителә.

Рус-төрөк кампаниясе (1877–78) вакытында К.х.г. табибе М.Я.Капустин кыр шартларында дезинсекция һәм дезинфекция үткәрү өчен пар б-н эшли торган мичка-камера уйлап таба (соңрак аны «Капустин мичкәсе» дип атадылар).

1892–93 тә В.С.Бронников житәкчелегендә мед. хезмәткәрләргә төркемә Казан хәрби округында ваба эпидемиясен бетерүдә катнаша. 1903 тә К.х.г. штатында 7 табиб, 13 фельдшер эшли, госпиталь 423 урынга исәпләнә. 1914 тә анда 1160 койка була, соңрак койкалар саны 2 меңгә житә.

Фронтта мед. хезмәткәрләргә күлләп югалту аркасында фельдшерлар мәктәбендә уку-ту сроклары кыскартыла. К.х.г. 1915 тә — 150, 1916 да 281 фельдшер уқыгып чыгара. Гражданныр сугышы елларында К.х.г. илнен көнчыгышында иң зур госпиталь була.

Окт. рев-циясеннән соң госпитальдә 1740 урын исәпләнә. 1918 дә туберкулёз бүлеге эшли башлай, корсак тифы эпидемиясенә бәйлә рәвештә 5 йогышлы авырулар бүлеге ачыла. 1910–20 дә госпитальдә А.В.Вишневский, Л.П.Левшин, С.С.Зимницкий, Г.А.Клячкин, И.И.Колгин, С.Н.Рукавишников, Н.С.Охотин һ.б. эшлиләр.

1919 да дөвалу корпуслары төзекләндерелә, медициналар, азык-төлек б-н тәэмин итү яхшыртыла. 1936–39 да капитал реконструкция үткәрелә. 1941 нең жәенә К.х.г.ндә 1000 урын була.

Бөек Ватан сугышы елларында К.х.г. «361 нче эвакогоспиталь» дип йөртелә. Анда хирургия, оториноларингология, нейрохирургия, дөвалу, травматология, күз авырулары, рентген бүлекләре, лаб-яләр эшли, урыннар саны 2320 гә житкелә. К.х.г. базасында мед. хезмәткәрләргән кабаттан эзерләү курслары ачыла, аларны 300 табиб-травматолог, 13 нейрохирург, 1039 шәфкать туташы тәмамлай.

1944 тә Казанда Идел буе хәрби округы госпитальләре табибләргән фәнни конференциясе үткәрелә, анда гамәли һәм фәнни-тикшеренү эшләре тәжрибәсенә йомгак ясала. Сугыш чорында госпиталь табибләргән күмәк хезмәтә нәтижәсе булган 40 фәнни эш басылып чыга (200 дән артык фәнни-тикшеренү эше Ленинград һәм Мәскәүдән эвакуацияләнган фәнни-тикшеренү ин-тлары табибләргә б-н берлектә эвакогоспитальләр

базасында үткәрелә). Сугыштан соң К.х.г.нен штаты кыскартыла, урыннар саны 1200 дән 400 гә (1959) кадәр кими. Госпитальдә дөвалу, физиодөвалу, кардиология, гастроэнтөрология, пульмонология, хирургия, эренле хирургия, урология, неврология, психиатрия, анестезиология һәм реанимация, күзләргә дөвалу, оториноларингология, травматология, тире-венерология авырулары бүлекләре эшли. Баш табиб — Л.Э.Ахмедьянов (2008 дән).

Әд.: Очерки истории Казанского военного госпиталя. К., 1991; Большая медицинская энциклопедия. М., 1977. Т. 6.

Л.Э.Ахмедьянов, Д.Р.Нуретдинова.

КАЗАН ХӘРБИ ОКРУГ МӘХКӘМӘСЭ, хәрби коры жир көчләргән округ идарә системасындагы хәрби юстиция органы. Император Александр II тарафыннан расланган, 1871 елның 15 сентябрәндә кабул ителгән «Казан хәрби округы гаскәрләргән хәрби-мәхкәмә уставын гамәлгә кертү турында нигезләмә» буенча оештырыла. Хәрбиләр, запастагы хәрбиләр, ш.у. округның хәрби хәлдә дип белдерелгән терр-ясендә яшәүче гражданныр тарафыннан кылынган жинаяләрне тикшерә. Даими (мәхкәмә рәисе һәм хәрби судьялар) һәм вакытлы (хәрби округ гаскәрләргә командалушы тарафыннан 4 айга билгеләнгән 4 штаб һәм обер-офицерлар) әгъзалардан тора. К.х.о.м. аппаратына өлкән тикшерүче һәм аеруча мөһим эшләр буенча тикшерүче керә. Өязләр һәм округ тикшерү участкалары хәрби тикшерүчеләргә мәхкәмәгә турыдан-туры буйсыналар. Эш башкару мәхкәмәнен канцеляриясе тарафыннан алып барыла. Прокурор күзөтчеләргә хәрби округ прокуроры һәм аның ярдәмчеләренә ышанып тапшырыла. Округның ерак р-нарындагы эшләрне хал итү өчен К.х.о.м. кул астындагы вакытлы хәрби мәхкәмәләр чакырыла (елга 2 мәртәбәдән дө ким булмый). 1898 елда Казан хәрби округы терр-ясе 7 хәрби тикшерү участкасына (Казан, Самара, Саратов, Пермь, Уфа, Оренбург һәм Әстерхан) бүленгән була. К.х.о.м. Казан хәрби округы гаскәрләргә командалушына һәм Россиянең Баш хәрби мәхкәмә идарәсенә буйсына. ХКСның 1917 елның 22 ноябрәндә кабул ителгән «Суд турында»гы 1 нче Декреты һәм Эшче, солдат һәм крәстиян депутатларның Казан советы кабул иткән 1917 ел 30 ноябрь карары нигезендә 1918 нең мартында Россия армиясен үзгәртеп коруга бәйлә рәвештә юкка чыгарыла.

Чыг.: Полное собрание законов Российской империи. Собр. 2. СПб., 1874. Т. 46. № 49905.

Әд.: Государственность России: Государственные и церковные учреждения, словесные органы и органы местного самоуправления, единицы административно-территориального, церковного и ведомственного деления (конец XV века — февраль 1917 года): Словарь-справ. М., 1996. Кн. 1.

Е.Б.Долгов.

КАЗАН ХӘРБИ ОКРУГЫ, хәрби-адм. төзелеш һәм гаскәрләр б-н идарә итү органы. 1864 елның 6 августында «Хәрби округ идарәләргә турындагы нигезләмәләр»гә туры китереп оештырыла. Россия империясендәге иң зур округларның берсе. Хәрби хезмәткәрләргән гомуми саны кайчак 800 мең кешедән артып китә. Башта ана Казан (округ үзәге),

Сембер, Пенза, Самара, Саратов, Эстерхан, Вятка һәм Пермь губерналары терр-яләре керә. 1881 дә Оренбург хәрби округы бетерелгәч, К.х.о. составына Уфа һәм Оренбург губерналары, Урал һәм Тургай өлкәләре кушыла. Гомуми майданы — 2 млн. км² диярлек, халкы 25 млн. чамасы кеше тәшкил итә. 1917 нең 1 гыйнварына К.х.о. гаскәрләре 98 торак пунктта урнаша. Зур гарнизоннар Казан, Самара, Екатеринбург, Царицин шәһәрләрендә була. Идел буенда 60 гарнизон исәпләнә, алар составына 53 запастагы пехота, 4 артиллерия, 2 пулемёт полкы, 1 казаклар гаскәре, 8 аерым казаклар йөзләге, 3 запас кавалерия полкы, 9 ополчение дружинысы, шу. дистәләрчә башка хәрби учреждение керә; алар составында 500 меңнән артык солдат һәм офицер (округтагы шәхис составның 70% ы чамасы) була. Уралда 38 гарнизон: 26 запас пехота полкы, Себер укчы полкы, 2 казаклар гаскәре, 8 ополчение дружинысы, 180 башка хәрби подразделениеләре керә; хәрби хезмәткәрләрнең гомуми саны 250 меңнән артык кеше тәшкил итә. Округ терр-ясендә 30 дан артык хәрби завод, 20 дән артык госпиталь һәм лазарет була. К.х.о.ның төп вазифалары: матди һәм кеше ресурслары эзәрләү, стратегик коммуникацияләргә тиешле хәлдә тоту, илдәге революцион хәрәкәтне бастыруда катнашу. Соңгысын гамәлгә ашыру өчен округта 16 тыл часте тотыла. Округ б-н идарә итү структурасы 1860–74 еллардагы хәрби форма нигезендә корыла. Округ башында командующий тора (беренче командующий генерал-лейтенант Кнорринг була). Округ б-н Округ советы һәм Округ штабы идарә итә. Соңгысы түбәндәге идарә һәм бүлекләрдән тора: 1) ген.-квартирмейстер идарәсе (бүлекләре — строевой, мобилизацияләү, язусызу эшләрен башкару, хәрби-дежур комиссия), 2) округның дежур генералы идарәсе (бүлекләре — инспекторлык итү, хужалык, казаклар гаскәрләре, эвакуация, уку йортлары б-н идарә итү, хәрби-юл, канцелярия), 3) интендант идарәсе (эйбер складлары, остаханалар, заводлар), 4) артиллерия, 5) инженерлык, 6) квартир б-н тээмин итү, 7) мәхкәмә, 8) хәрби прокурор күзәтчелеге, 9) хәрби-ветеринария, 10) хәрби госпитальләре һәм лазаретлар, 11) хәрби уку йортлары. Шул рәвешле К.х.о. идарәсе 25 генералдан, 105 өлкән офицердан, 100 дән артык гамәли һәм яшерен советниктан тора. К.х.о. төрле төрдәге барлык фронтларны ресурслар, барыннан да бигрәк кеше ресурслары б-н тээмин итүче гомумроссия базасы була. 1 нче Бөтендөнья сугышының беренче 3 елында хәрәкәттәге армиягә 7950 маршрутты рота (2,4 млн. чамасы солдат һәм офицер) озатыла. К.х.о.нда оештырылган 24 нче армия корпусы ген. А.А.Брусиловның 8 нче армиясе дан казана. 1917 елгы Февр. рев-циясеннән соң армиядә таркалу башлана. Дистәләрчә мең солдат үз частеннән кача. 1917 нең марты башында солдатларның революцион чыгыш дулкыны жәлеп китә, аның барышында командованияның 100 вәкиле, шу. округ командующие ген. А.Г.Сандецкий кулга алына һәм вазифасыннан читләштерелә. Солдат һәм офицерлар советлары һәм ком-тлары барлыкка

килә. 1917 нең июленә 59 гарнизонда — эшче һәм солдат депутатларның берләштерелгән советлары, 14 ендә — солдат депутатлар советлары һәм гарнизон ком-тлары, 7 сәндә башка типтагы оешмалар (аларның составына 37 меңнән артык солдат һәм офицер керә) эшли. Болардан тыш, 50 дән артык полк һәм бригада, 800 дән артык рота ком-ты барлыкка килә. Кайбер гарнизоннарда милли ком-тлар оеша (барлыгы 15 мең чамасы солдат һәм офицер). К.х.о.нда илдә беренче *Казан хәрби округы комитеты* оештырыла, ул хәрби частьләр б-н коллектив идарә итүгә дөгъва белдерә. Округ солдатларының революцион чыгышлары тыл частьләре өчен типик формада була: фронтка жибәүгә масакуләм протест белдерү, а.х. эшләре вакытында ялга жибәүне таләп итү, 40 яшьтән узган хәрбиләрне хезмәттән азат итү, коралларны контрольдә тоту, милли частьләр оештыру, команда составының хакимиятен чикләү. Дизертирлык гадәти күренешкә әверелә. Армиянең таркалуына солдатларның шактый өлеше крәстианнарнең аграр чыгышларына каршы көрәшкә жәлеп ителүе дә этәрә, бу эштә 50 меңнән артык кеше катнаша. К.х.о. житәкчелегенә солдатларның революцион чыгышларын туктатырга сәләтсезлеге командующийларны еш алыштыруга китерә (1917 дә 5 кеше алышына). Солдатларның революцион чыгышларын киметергә тырышып, округ командованиясе 1917 нең 1 маеннан 1 августына кадәр 220 меңнән артык солдат һәм офицерны фронтка жиберә. Округ солдатлары ген. Л.Г.Корнилов фетнәсенә каршы сугышалар, тыл полкларын күпләп фронтка жибәүне өзәләр, 1917 нең сентябрдә Казан советы солдатлар секциясенә командующий б-н каршылыкка килдүен оештыралар. Окт. рев-циясе көннәрендә К.х.о. солдатлары күпчелек гарнизоннарда Совет хакимиятен урнаштыруда хәлиткеч роль уйныйлар, меңнәрчә солдат кызылларийачеләр отрядларына кушыла, атаман А.И.Дутов һәм ген. А.М.Каледин гаскәрләренә каршы сугышларда катнаша. Округ командующие итеп прапорщик Н.Е.Ершов билгеләнә, сонрак идарә итү комиссарлар составына күчә. 1917 нең декабрдә К.х.о. составында 200 мең чамасы хәрби хезмәткәр кала. 1918 нең язында иске армия таркатылу һәм Кызыл Армия оештырылу сәбәпле К.х.о. бетерелә. К.х.о.ның төрле еллардагы командующийлары: генераллар — Кнорринг, К.Р.Семякин, Б.Г.Глинка-Маврин, А.О.Бруннер, Г.В.Мещеринов, А.Г.Сандецкий, Ф.Н.Добрышин, А.З.Мышлавский; полковниклар В.А.Коровиченко, Н.А.Караулов, М.Н.Архипов; прапорщик Н.Е.Ершов.

Әд.: Общй состав управлений местных войск Казанского военного округа. К., 1868; Е ж о в Н. Военная Казань в 1917 году. К., 1927; И о н е н к о И.М., Т а г и р о в И.Р. Октябрь в Казани. К., 1967; И о н е н к о И.М. Солдаты тыловых гарнизонов в борьбе за власть Советов. К., 1976; ш у л у к. Солдатские массы в Октябрьской революции: По материалам Поволжья и Приуралья. К., 1982; Ц е й т л и н Р.С. В борьбе за солдатские массы. К., 1987.

Р.С.Цейтлин.

КАЗАН ХӘРБИ ОКРУГЫ БАШКАРМА КОМИТЕТЫ. *Казан хәрби округы комите-*

тының дөвамчысы (1917 елның ноябре — 1918 нең февралы). Казан хәрби округы солдат советларының 2 нче округ съезды карары б-н оештырыла. Аның составына моңарчы Казан хәрби округы ком-ты составында булган большевиклар, сул эсерлар, шу. мөселман оешмалары вәкилләре, барлыгы 68 кеше керә. Рәисе — А.К.Евлампиев, әгъзалары — Н.Е.Ершов һ.б. Ком-т составында хужалык, хәрби, медицина, ветеринария, контроль-техник, төзелеш, элемтә, гамәлдән чыгару, бюджет-финанс, редакция, агитация комиссариатлары оештырыла. Иске армияне үзгәртеп кору, кызылгвардиячеләр отрядлары оештыру, хәрби-округ элемтәсен юлга салу, солдат депутатлар советлары составын яңарту һ.б. б-н шөгьльәнә. Ком-т атаман А.И.Дутов һәм ген. А.М.Каледин фетнәсен бастыруда булыша, Кызыл Армиянең беренче подразделениеләренә нигез сала.

Әд.: Е ж о в Н. Военная Казань в 1917 году. К., 1927.

КАЗАН ХӘРБИ ОКРУГЫ КОМАНДУЮЩИЕ ЙОРТЫ (Сандецкий йорты), архитектура истәлегә. Казанның югарыгы өлешендә Карл Маркс һәм Мөштәри урамнары киешкән почмакта урнашкан. Бина 1906 елда, фаразлар буенча, архитекторлар К.Л.Мюфке һәм Ф.Р.Амлонг проекты буенча Казан хәрби округы командующие резиденциясе буларак төзелә. 1907–17 дә анда генерал А.Г.Сандецкий яши. Йорт янәшәсендә флигель, төрле хезмәт корылымалары, бакча урнаша.

Г-рәвешле ике катлы кирпеч бина романтик юнәлештәге модерн стилдә төзелгән, сарайларга хас катлаулы, зур күләмле композициягә ия. Урам ягындагы зал бүлмәләре анфилада системасы буенча урнашкан, тәрәзәләре урам ягына карый; торак бүлмәләрен алардан коридор аерып тора. Төп ишек йортың көнчыгыш тарафында урнашкан (хәзерге Мөштәри ур.). Ордеры катлаулы, портигы пар колонналы, өстенә импостлар куелган, уксыман фронтон тимпанына герб урнаштырылган. Ишек өсте сәнгатьле итеп чүкелгән түбә б-н бизәлгән. Төньяк фәсәл сәнгатьчә эшләнгән дүрт колонна һәм түгәрәк тәрәзә б-н бизәлгән. Түбәнге катның диварлары тирән рустлау ысулы б-н эшкәртелгән. Аркалы тәрәзәләр архивольтлар б-н каймаланган, алар арасындагы дивар аралыгына пиләстралар урнаштырылган. Тәрәзәләре туры почмаклар эшләнгән, югары кат диварлары шгукатурланган. Ярымротонда формасындагы залларның берсе бакча ягына чыга. 2 нче каттагы ярымротонда нәфис баганаларга беркетелгән култыклары балкон б-н уратып алынган. Түбә кыяклары чөлтәрле металл рәшәткә б-н бизәлгән. Түбә кәрнизә бизәкле кронштейннарга терәлеп тора. Түбә почмакларына вазалар куелган. Йортың тышкы бизәлеше — тулысынча, интерьеры өлешчә сакланган. Сандриклар б-н әйләндереп алынган, ишекләре, чөлтәрләр эшләнгән үзәк баскыч, урам кыяны катлаулы һәм матур тышкы күренеше, чүкәп эшләнгән рәшәткәләре б-н аерылып торган таш баскычы, агач кронштейннары хәтерләткән түшәмә, кирпечтән чы-



Казан хәрби округы командующие йорты. Казан. Архитекторлар К.Л. Мюфке, Ф.Р. Амлонг. 1906. 1. 20 йөз башы фоторәсемә; 2. Хәзерге күренеше.

гарылган төрле зурлыктагы мичләре һәм каминнары б-н бина игътибарны жәлеп итә.

Утарның төньяк-көнбатышында урнашкан ярдәмче блок төп бина б-н бер үк вакытта төзелгән. Ул Г-рәвешле ике өлештән тора. Йорт биләмәсенә көньяк чигендә арбалар кую сарае, ат абзары, кар базы, төньягында төп фасады Грузин урамына (хәзер К.Маркс ур.) караган торак флигель урнашкан. Аның фасадлары эклектиканың классик юнәлешендә төзелгән. Кәрниз икеле кронштейннары б-н бүлгәләнгән. Фасадны чүпек эшләнгән рәшәткәләр төгәлли. Утарның коймасы башка корылмалар б-н бер үк вакытта төзелә. Койманың кирпеч баганалары штуркатурланган. Чабакса осталары эшләнгән чүен рәшәткәгә үсемлек бизәкләр төшерелгән. Утарның төньякта һәм көнчыгышта капкалары бар.

1920 еллар башыннан бинада — Беренче Советлар Йорты, Казан шәһәр советы башкарма ком-ты президиумы, 1924 тән туберкулёз диспансеры урнаша. 1967 дән биредә *ТР Дәүләт сынлы сәнгать музейе* эшли.

Әд.: Остроумов В.П. Казань: Очерки по истории города и его архитектуры. К., 1978; Республика Татарстан: Памятники истории и культуры. К., 1993.

Л.М.Мортазина, Г.И.Середа.

КАЗАН ХӘРБИ ОКРУГЫ КОМИТЕТЫ

Казан хәрби округы гаскәрләре командующие карамагындагы аерым кинәшмә органы. Казан хәрби округы составында беренче хәрби округ ком-ты Саратов шәһәрәндә 1 нче хәрби округ конференциясе (1917 елның марты) карары буенча Саратов гарнизоны хәрби ком-ты һәм солдат депутатларының Самара советы инициативасы нигезендә оештырыла. Казанда хәрби округ 10 апрельдә оештырыла, аның составына Казан хәрби округының 98 гарнизоны вәкиле керә. К.х.о.к. б-н житәкчелек итү өчен башкарма ком-т һәм башкарма бюро сайлана. Житәкчеләр: А.Орлов, С.Всесвятский, В.М.Михайловский, Г.Ф.Никитин, А.К.Евлампиев. 1917 нең 12 апрелдә К.х.о.к.ның хокуклары һәм вазифалары турында нигезләмә («Казан хәрби округы комитеты конституциясе») кабул ителә һәм ул раслау өчен хәрби округ командующие А.З.Мышлаевскийга жиберелә. Командующий үзенчә хакимиятне чикләүгә һәм округта ике хакимиятлекне раслау каршы була. К.х.о.к. эшчә һәм солдат депутатларының Казан советы башкарма ком-ты тарафыннан да яклау тапмый. К.х.о.к. Россия армиясе-

нең тыл частьларен демократияләштерүдә, командирлар составын чистартуда һ.б.да катнаша. К.х.о.к. башлангычында 2 нче хәрби округ конференциясе чакырыла (Казан, 1917 нең 28 мае). Комитет житәкчелегә баштарак күпчелекне тәшкил иткән эсер-меньшевиклар карашларын яклый һәм Вакытлы хөкүмәткә теләктәшлек белдерә. Илдә кризисның тирәнәюе һәм ком-т составында сул эсерлар позициясенен ныгуы 1917 елның жөндә аның карарларын кискенләштерүгә китерә: ком-т эгъзалары фронтта үлем жәзасы кертугә каршы чыгалар, ген. Л.Г.Корнилов фетнәсен якламыйлар (1917 нең августы). Окт. рев-циясе вакытында хакимиятнең Советларга күчүенә каршы булалар. 2 нче хәрби округ съезды карары нигезендә 1917 нең ноябрәндә К.х.о.к. таркатыла һәм Казан хәрби округы башкарма ком-ты оештырыла. Ул «Известия Казанского военно-окружного комитета» г-тасын чыгара башлый.

Әд.: Ионенко И.М., Цейтлин Р.С. Казанский военно-окружной комитет (апрель-октябрь 1917 г.) // Общественно-политическое движение и классовая борьба на Средней Волге (конец XIX — начало XX века). К., 1972.

Р.С.Цейтлин.

КАЗАН ХӘРБИ ОКРУГЫ ШТАБЫ БАСМАХАНӘСЭ

1864 елның сентябрәндә, Казан хәрби округы барлыкка килгәч үк оеша. 1880 еллар уртасында басмаханәдә — 16 кеше, 1890 еллар ахырында 30 га якын кеше эшли. 1890 еллар башында тиз баса торган өч машина, 3 — ташбасмаханә һәм 2 ташбасма станогы б-н жиһазландырыла, 412 поттан артык шрифты була. Басма продукция хәрби частьлар һәм хәрби уку йортлары өчен әзерләнә, һәр елны 2 меңнән алып 5 мең сумга кадәргә шәхси заказлар да кабул ителә. 1901—17 еллар арасында 397 басма дөнья күрә, алар арасында рәсми-ведомство материаллары, уку-укыту, хәрби хезмәт буенча белешмәлекләр һәм гамәли кулланмалар була. 1918 дән ул Идел буе хәрби округы басмаханәсе дип йортелә башлый. 1919 да аның базасында 11 нче дөүләт басмаханәсе оеша.

Әд.: Каримуллин А.Г. Становление и развитие татарской советской книги. К., 1989; Габделъгафия Г.Г. Полиграфия и печать в Казанской губернии. 1800—1917 гг. К., 2005.

Г.Г.Габделгафияева.

КАЗАН ХӘРБИ УЧИЛИЩЕСЕ, хәрби уку йорты. 1866 елның 1 сентябрәндә Казан пехота юнкерлар уч-шесе буларак ачыла, штатта 200 юнкер була (1870—300, 1876—400), Ка-

зан хәрби округы дивизияләре өчен офицерлар әзерли. Беренче башлап уку вакыты 2 ел итеп билгеләнә, 1901—07 дә — 3 ел (2 махсус сыйныф, 1 гомуми). Училищегә яшүсмерләргә тулы урта белем б-н имтихансыз кабул ителәр. 1903 нең 27 гыйнварыннан Хәрби министр фәрманы б-н уч-ше байрак б-н бүлкләнә. 1909 да К.х.у. итеп үзгәртелә. Белем бирү дәрәжәсе буенча Россия хәрби уку йортларының 2 төркеменә керә (Петербург, Мәскәү һәм Киев уч-шеләре б-н беррәттән). Яхшы китапханә, манеж була; тәжрибәле укытучылар эшли. Төмамлаучыларның күбесе Россиянең югары хәрби бүлгәе — Изге Георгий ордене б-н бүлкләнә (капитан К.А.Моисеев, подполковник А.С.Полянский, полковник Н.И.Тихомиров, поручик К.В.Тхоржевский һ.б.).

А.В.Гарзавина.

«КАЗАН ХИМИЯ ЗАВОДЫ У ш к о в П. К. һәм К^о», 1893 елда «П.К.Ушков һәм К^о химия заводлары ширкәте» тарафыннан төзелә, 1883 тә тулланган пай нигезендә барлыкка килә. Идарәсе Мәскәүдә була, аның б-н И.П., А.И. һәм К.К.Ушковлар идарә итә. Житештергән төп әйберләре — күкташ мае, сульфат, күкерт һәм тоз кислоталары (кулланучысы — Казан дары з-ды). Эшлүчеләр саны 1910 дә — 150 кеше, 1913 тә — 180, 1916 да — 369, 1917 дә янгына кадәр — 250, янгыннан соң — 165, 1920 дә — 220 кеше. Елга уртача 344245 пот күкташ мае, 122958 пот сульфат житештерелә. 1917 елгы янгын нәтижәсендә завод корылмаларының шактый өлеше жимерелә. Шулу ук елда Мәскәүдә «П.К.Ушков һәм К^о ширкәте предприятиеләренә үзәк эшчә контроле» оештырыла. 1918 елның апрелдә булып узган П.К.Ушков ширкәте химия заводлары, пр-тиеләре эшчеләре һәм хезмәткәрләре делегатлары съездыннан соң, май аенда завод — дәүләт карамагына, 1919 да «Төп химия сәнәгатенә дәүләт заводлары берләшмәсе»нә күчә, завод «Казанның элеккеге Ушков химия заводы» исемен ала (директоры — И.В.Шпади). Хәрби сәнәгатә ихтыяжлары нәтижәсендә 1919 ел ахырына ул тулаем диарлек торгызыла, 1920 дә планны үтү йомгалары буенча Россия химия пр-тиеләре арасында 2 нче урынны ала. 1921 дә икътисади кризис аркасында ябыла.

Әд.: Белялов У.Б. Руководство хозяйственным строительством в Татарии в годы гражданской войны (1918—1920). К., 1963; Петрова А.А., Лишиц И.М., Цитрина Л.Н. Большая химия Татарии. К., 1967; Назипова К.А. Национализация промышленности в Татарии (1917—1921). М., 1976.

К.А.Назипова.

КАЗАН ХИМИЯ ИНСТИТУТЫ, фәнни-тикшеренү учреждениесе, 1964 елда 405 нче дөүләт фәнни-тикшеренү ин-ты (Ленинград) базасында оештырыла. 1966 дан Казан химия фәнни-тикшеренү ин-ты (1999 дан дөүләт унитар пр-тиесе, 2005 тән АЖ). Институт составында (2012) — 17 фәнни-тикшеренү лаб-ясе һәм бүлгәе, 4 цехы булган тәжрибә-сәнәгатә производствосы. Фәнни-тикшеренү эшчәнлегә кешенең тире катламын массакүләм юк итү кораллары

тәэсиреннән, сәнәгаттә файдаланыла торган күп кенә агулы һәм зарарлы матдәләрдән саклау чаралары булдыруга юнәлдерелгән. 1980 еллар уртасына кадәр тикшеренүләрнең тагын бер юнәлеше — төрле тирәлекләрдә агулы һәм зарарлы матдәләргә табу (индикацияләү) ысулларын эшләү гамәлдә була. 1968 дән Казан химия ин-ты — РФ хәрби-сәнәгий комплексның төп ин-ты, илнең фәнни, конструкторлык һәм сәнәгий оешмалары б-н оештыру һәм фәнни-технологик житекчелеккә тәэмин итә. Кешене айләнә-тирә мохитнең тискәре факторларыннан саклауның нәтижәле чараларын эшләү өчен төрле ситуацияларда «кеше — саклау чаралары — айләнә-тирә мохит» системасында нигезле тикшеренүләр үткәрелә. Күп катлаулы күзәнәкчел полимер системалар б-н нурланыш энергиясенен көчле импульслы агымнары тәэсир итешүе процессларын өйрәнү, тәэсир итүче яктылык ташкыннарын көчсезләндерү факторларын ачу РФ Кораллы көчләренең шәхси составына, авария-коткару бүлекләренә, янгын сүндерүчеләргә, атом-төш коралы шартлаганда көчле яктылык нурланышынан шәхси саклану чаралары булдыруга ярдәм итәләр. Квазидинамик режим шартларында күп катлаулы күзәнәкле системалар аша сыек һәм газсыман агулы матдәләр үтү процессларын тикшерү нигезендә яхшы эргономик сыйфатка һәм югары саклау үзлекләренә ия булган саклагыч киёмнәр булдырыла. Саклагыч киём кигән кешенең эшләү сәләтенә йогынты ясаучы факторлар ачыклана һәм алар б-н идарә итү ысуллары эшләнә, шуның нәтижесендә сыек һавалы һәм күчмә һава тапшыру — чистарту системалары төзәргә мөмкин була, алар айләнә-тирә мохиттән тулысынча аерылган авария (һәлакәт) шартларында озак эшләүне тәэмин итәләр. Көчле агулы матдәләргә, инсектицидларны, төрле тирәлектә (һава, су, туфрақ, азык-төлек) авыр металл тозларын һәм пестицидларны билгеләү өчен югары сизгерлеккә һәм үзәнчәлеккә ысуллар эшләнә. 1980 еллар башында жирлек мониторингы, су б-н тәэмин итү һәм вет. хезмәтләргә өчен стационар һәм күчмә лаб-яләр оештырыла. 2006 га кадәр 40 лап төрдәге саклагыч материаллар, аеруча агулы матдәләргә индикацияләү яки саклау чараларының ышанычлылыгын һәм сыйфатын баяләү бунча 26 методика эшләнә; РФ Кораллы көчләренә 41 гомумгаскәри һәм махсус саклау чаралары комплекты һәм индикацияләү тапшырыла. Сәнәгий саклау чараларын эшләүгә шактый эһәмият бирелә. Хлордан, аммиактан, көчле агулы аминнар һәм аларның кушылмаларынан, куертылган к-та һ.б. агулы һәм агрессив химик продуклардан саклану өчен махсус комплектлар булдырыла. 40 лап төрдәге саклагыч эшләнмә сәнәгаттә житештерүенә тапшырыла. Химик коралны юк итү заводларында хезмәт итүчеләр өчен саклау чаралары эшләнә һәм житештерелә. Тикшеренүләрнең яңа юнәлешләре — ионлаштыргыч һәм электромагнит нурланышлардан, вибрацияләрдән саклану чараларын эшләү; азык-төлек, жиңел сәнәгаттә продукциясен, табигый һәм сәнәгаттә материалла-

рын, халык куллану товарларын радиологик сынау һәм контрольдә тоту һ.б. Институт РФА КГҮнең Органик һәм физик химия ин-ты, Технол. фәнни-тикшеренү ин-ты (Электросталь ш.), Химия фәнни-тикшеренү ин-ты (Тамбов ш.), РФ Оборона министрлыгының Радиация, химик һәм биол. саклану хәрби үн-ты (Мәскәү) һ.б. фәнни оешмалар б-н элемтәдә тора. 6 кешегә ТР Дәүләт бүлгә, 8 кешегә РСФСР, ТАССР, ТРның атказ. фән һәм техника эшлеклесе исеме бирелә; 50 хезмәткәр СССР һәм РФ орденнары һәм медальләре б-н бүләкләнә. Институт хезмәтләре ВДНХның, Бөтенроссия күргәзмә үзәгенә алтын, көмеш, бронза медальләре, дипломнары б-н билгеләнә. Фәнни тикшеренүләргә В.С.Абрамов, П.В.Дубилей, Г.П.Шарнин, Г.Г.Жилиев, И.Н.Зарипов һ.б. зур өлеш кертә. Институт директорлары — А.Ш.Вәлиуллин (1964–82), Г.П.Шарнин (1982–97), Р.Х.Фәтхетдинов (1998 дән).

В.Г.Абзалова.

КАЗАН ХИМИЯ КОМБИНАТЫ, к. «Нәфис Косметикс».

КАЗАН ХИМИЯ МӘКТӘБЕ МУЗЕЕ, Казан университеты каршындагы Бутлеров А.М. исемендәге Химия институты карамагында, 1837 елда арх. М.П.Коринфский проекты б-н ун-тның махсус физ.-химия лаб-ясе өчен төзелгән бинадә урнашкан. Музей коллекцияләре 19 йөз уртасынан Казан химия фәнни мәктәбе үсеше тарихын чагылдыра. Музей



Казан химия мәктәбе музейе.
19 йөз экспонатларын саклау залы.

мәйданы — 310 м², фондлар 6 меңнән артык саклау берәмлеген үз эченә ала. Лаб-ядә эшләүче һәм рутенийны — платинадан төркемдәгә 6 нчы элементны һәм платинасыман металлларның кайбер кушылмаларын беренче булып ачкан галим К.К.Клаус музей коллекцияләрен төзү-оештыру эшен башлап жиберә. Музейда саклаучы хезмәткәрләр булып күп кенә танылган галимнәр (А.Н.Попов, С.Н.Реформатский, И.И.Канонников, И.В.Сорокин һ.б.) эшли. Музейда 19 йөздә караган интерьерлар, мебель һәм лаб. жиһазлары; уку аудиториясе, А.М.Бутлеровның кабинеты һәм фәнни китапханәсе, лаб. китапханәсе сакланган. Экспонатлар арасында — беренче тапкыр Казан галимнәре тарафыннан алынган синтетик *анилин* (Н.Н.Зинин), беренче өченчел спирт классынан триметилкарбинол (А.М.Бутлеров), Казан химия фәнни мәктәбенен танылган вәкилләре (В.В.Марковников, М.М.Зайцев, Е.Е.Вагнер, Ф.М.Фла-

вицкий, С.Н.Реформатский, А.Е. һәм Б.А.Арбузовлар һ.б.) тарафыннан синтез юлы б-н китереп чыгарылган һ.б. препаратлар бар. Музей тулпанмасында Казан химикларының шәхси автографлары язылган китаплары, аларның бюстлары һәм портретлары, 1837 дән 1900 гә кадәр булган лаб. документлары, тәжрибәләр өчен А.Е.Арбузов тарафыннан үз кулы б-н эшләнгән пыяла химия савыт-сабалары саклана. 1929 да 5 нче Менделеев сьезды карары б-н галимнең 100 еллык юбилее үнәеннән ачылган, Бутлеров А.М. исем. Химия институтын оештыру һәм ин-т эшчәнлегә тарихына багышланган даими экспозиция киңәйтелә. Органик химия тарихына багышланган экскурсияләр үткәрелә. Музей химия һәм фармацевтика тарихы бунча Европа музейлары юл күрсәткече исемлегенә кертелгән. Аның биасында Казан химия фәнни мәктәбе галимнәре хөрмәтенә 9 мемориаль такта урнаштырылган. 20 йөз уртасынан музей мөдире вазифаларын Бутлеров А.М. исем. Химия ин-ты хезмәткәрләре В.М.Зорострова (1950–80), В.С.Виноградова (1980–92), А.В.Фуженкова (1992–98) башкаралар; 1999 дан мөдир — Т.Д.Сорокина.

Әд.: По музеям университета: Буклет. (У.к.), (Е.к.). Т.Д.Сорокина.

КАЗАН ХИМИЯ ФӘННИ МӘКТӘБЕ, Казан ун-тында 19 йөздә К.К.Клаус, Н.Н.Зинин һәм А.М.Бутлеровларның гыйльми эшләре жирлегендә барлыкка килә. Мәсьәләләргә теоретик яктан тирән якын килү, житештерү б-н бәйләнеш, мәгариф һәм фәнни-агарту эшчәнлегә, буыннар эзлеклелеге б-н характерлана. К.х.ф.м. 1830 еллар уртасында барлыкка килгән дип фаразлылар, бу Казан ун-тында химия лаб-ясенен махсус корпусы (хәзер Бутлеров А.М. исемдәге Химия институты) төзелеше тәмамлану, ш.у. Н.Н.Зинин һәм К.К.Клаусның укыту эшчәнлегә башлану б-н аңлатыла. Шулу заман өчен аппаратлар һәм приборлар б-н яхшы жиһазландырылган, житештерелә күләмдә платина һәм пыяла савытлар б-н тәэмин ителгән бу лаб-ядә Н.Н.Зинин ароматик нитрокушылмаларның аминокушылмаларга кайтарылу реакциясен ача (*Зинин реакциясе*) һәм синтетик *анилин* алу ысулын таба (1842), бензидин кушылмаларын барлыкка китереп, яңадан төркемләүне гамәлгә ашыра; К.К.Клаус Урал чыганагының платина рудалары калдыкларында рутений элементын ача (1844) (Россиядә ачылган бердәнбер табигый элемент, аның исеме б-н атала). Аларның шәкерте А.М.Бутлеров органик кушылмаларның *химик төзелеш теориясен* тәкъдим итә, шуның б-н матдәләргә физик һәм химик үзлекләре атомнар табигатенә һәм органик кушылмаларның молекулалары төзелешенә бәйлә булуын дәлилди. Теория изомерия күренешенә логик аңлатма бирә, шуның нәтижесендә таутомерия турындагы төгълимагга нигез салына; химиклар органик молекулаларны конструкцияләү һәм лаб-ядә синтезләү мөмкинлегә ала. Теоретик нигезләрен дөрәсләгә А.М.Бутлеров тарафыннан эксперименталь яктан дәлиләнә: химик төзелеш теориясе нигезендә өчле спиртларның билгесез

классы вакиле — өчле бутыл спирты (1864), изобутан (1866), изобутилен (1867) һ.б. алына, полимерлашу гамалга ашырыла. А.М.Бутлеровның шөкертләр — В.В.Марковников, А.Н.Попов, А.М.Зайцев — аның теоретик һәм эксперименталь эшләрен дәвам итәләр. В.В.Марковников химик төзелеш теориясен химик кушылмаларда атомнарның үзара тәэсирләшү тәгълиматы б-н тулыландыра, бу тәгълиман реакцияләренң соңгы продукт төзелешен аңлата, химик реакцияләр барышының төгәл фәнни фаразлау юлларын ача (1869, *Марковников кагыйдәсе*); аның тарафыннан циклоалканнар рәтендә изомер әверелешләр өйрәнелә, органик кушылмаларның яна классы — нафтеннар ачыла (1883), фән буларак *нефть химиясенә* нигез салына. А.Н.Попов структур органик химия үсешенә өлеш аңлата, кетоннарның оксидлашу кагыйдәсен тәгъбирли (1869, *Попов кагыйдәсе*). А.М.Зайцев органик кушылмаларның төрле классларын — икеле һәм өчле спиртлар (1875), оксикислоталар, күп атомлы спиртлар һ.б. синтезлау ысулларын эшли (ш.у. к. *Зайцев кагыйдәсе*, *Зайцев–Вагнер реакциясе*). Ул К.х.ф.м.н таныткан шөкертләр йолдызлыгын тәрбияли (исемлек 72 исемнән тора), алар арасында: Е.Е.Вагнер — кабатлы бәйләнеше булган органик кушылмаларның оксидлашу реакциясен ача (1887, *Вагнер реакциясе*), беренче төр камфенлы яңадан төркемләү ысулын (1899, *Вагнер–Меервейнның яңадан төркемләү ысулы*), төрле терпеннарның төзелешен билгели; С.Н.Реформатский — β-оксикислоталарның синтезлау ысулын ача (1887, *Реформатский реакциясе*), өчле спиртларның кайтарылуын өйрәнә, кубатомлы спиртлар ала; И.И.Канонников — органик кушылмаларның оптик активлыгын өйрәнә, органик химиядә тикшеренүләрнең физик ысуллар башлангычына нигез сала; Ф.М.Флавицкий — терпеннар, амиленнар, төрле тоз гидратларын өйрәнүгә, эремәләренң химик теориясе үсешенә өлеш кертә.

Органик химия. Органик химиянең алга таба үсеше 20 йөз дәвамында К.х.ф.м. б-н идарә иткән аталы-уллы А.Е. һәм Б.А.Арбузовлар исемнәре б-н бәйлә. А.Е.Арбузов (А.М.Зайцев шөкертә) *фосфорорганик кушылмалар* химиясенә нигез салучы, фосфорит к-тасы төзелешен ачыклай, аның эфирларын таба, фосфорит к-тасы урта эфирларының алкилфосфин к-талары эфирларына каталитик изомерлашуын ача (1905, *Арбузов реакциясе*) — бу фосфорлы кушылмалар синтезының универсаль ысулы булып тора. Химия өлкәсендә фосфорорганик кушылмалар буенча әгисенен тикшеренүләрнең Б.А.Арбузов дәвам итә. Ул терпеннар һәм диеннар химиясенә зур өлеш кертә, полимерлар химиясе башлангычына нигез сала. Аның фәнни эшчәнлеге нәтижәсендә Казан органик һәм элементорганик кушылмаларның чөчкә төзелешен өйрәнү үзәгенә әверелә. Б.А.Арбузов һәм аның шөкертләре кислород, күкерт, фосфор, мышьяк һ.б. элементларның циклик кушылмалар стереохимиясен өйрәнүдә зур уңышларга ирешәләр. В.С.Абрамов тарафыннан альдегид һәм кетоннарның карбониль

группаларына өчвалентлы фосфор к-таларының тулы булмаган эфирларын кушу реакциясе ачыла (1950, *Абрамов реакциясе*), бу фосфорорганик кушылмаларның синтетик химиясе үсешендә мөһим роль уйный. А.Е.Арбузов шөкертә Г.Х.Камай — *мышьяк-органик кушылмалар* химиясенә нигез салучы. Фосфор- һәм мышьякорганик кушылмаларны (к. *Камай реакциясе*), ш.и. төрле координацион саннарда мышьякның кислородлы кушылмаларын синтезлау ысулларын, ш.у. катнаш фосфор-мышьякорганик кушылмалар классын ача, төрле фосфорорганик кушылмаларның реакциягә керү сәләтен өйрәнә (Б.Д.Чернокальский, В.А.Кухтин һ.б. б-н бергәләп). Б.А.Арбузов шөкертә А.Н.Пудовик тарафыннан фосфор к-таларының тулы булмаган эфирларын чикләнгән бәйләнешле кушылмаларга кушу реакциясе (1947, *Пудовик реакциясе*) — фосфонат к-талары эфирлары синтезының гомуми һәм гади ысулы ачыла. Әлеге реакция нигезендә молекулада фосфор атомы б-н бергә башка элементлар: азот, күкерт, кремний, германий, селен булган сызыкча һәм циклик кушылмаларның яна класслары алына. А.И.Коновалов житкәчлегендә цикликушу реакциясе закончалыклары, эремәләрдә органик кушылмалар һәм органик реакцияләр сольватлашуның термодинамикасы өйрәнелә. Полимерлар химиясе өлкәсендә билгеләнгән үзлекләре буенча полимерларын, ш.у. полисульфид һәм уретан эластомерларын синтезлау, модификацияләү һәм эшкәртү буенча (А.В.Воскресенский, Е.В.Кузнецов, Б.Е.Иванов һ.б.) тикшеренүләр үсеш ала. Мономерлар һәм полимерларның стабилләштерүен фәнни нигезләре эшләнә (П.А.Кирпичников). Озонны сәнагат технологиясендә һәм нечкә органик синтезда куллану буенча, югары молекуляр кушылмалар һәм катнаш динамик термоэластопластлар реологиясе, нәорганик полимерлар буенча фәнни юнәлешләр формалаша (В.В.Берестнев, С.И.Вольфсон, О.С.Сироткин).

Нәорганик химия. Казанда *нәорганик химиянең* үсешенә Ф.М.Флавицкийның эвтектиклар составы закончалыкларын, каты халәттәге реакцияләрен өйрәнү буенча хезмәтләре китерә. Аның мәктәбе традицияләре А.Я.Богородский (эретелгән тозларның физика-химиясе), А.М.Васильев (нәорганик кушылмаларның төзелеше һәм әвтекиясе), А.Ф.Герасимов (коллоид системалар химиясе) хезмәтләрендә дәвам ителә. Л.Г.Берг тозлы һәм ярымүткәргечле системаларны өйрәнә, дифференциаль-термик анализ ысулын эшли. Комплекслар ясалу реакцияләрен һәм эремәләрдә химик алмашуны өйрәнүдә А.А.Попель төш магнит-релаксация ысулын үстәрә, катлаулы тигез көчле системаларны матем. модельләштерә. А.Е.Арбузов һәм А.А.Гринберг хезмәттәшлеге затлы металлларның фосфорорганик лигандлар б-н комплексы кушылмаларын тикшерүгә нигез сала, бу эшнә А.Д.Троицкая житкәкли. Затлы металл комплексларын лигандлар сыйфатындагы фосфор, мышьяк һәм сөрмә булган

кушылмалар б-н фундаменталь тикшерүләр үткәрелә.

Аналитик химия. Платина рудаларын яңадан эшләү һәм анализлауның К.К.Клаус тәкъдим иткән методик алымнары *аналитик химия* үсешенә башлангыч бирә. Ф.М.Флавицкий төсле реакцияләр ярдәмендә каты халәттә металл тозларын тану ысулын (Флавицкийның кесә лаб-ясе) эшли, А.М.Васильев бергә утырымга төшү күренешенә нигезләнә, эзле матдәләр миксдарын куерту ысулын өйрәнә, А.А.Попель нәорганик кушылмаларның анализлауның магнит-релаксация ысулын уйлап таба. Эремәләрдә металл комплекслары полярографиясе, амперометрия, кулонометрия өлкәсендәге тикшеренүләр *электроаналитик химия* үсешенә китерә, органик реагентлар, экстракцияләп куерту, химик сенсорлар, ш.и. *биосенсорлар* (А.М.Васильев, В.Ф.Торопова, Г.К.Будников һ.б.), газ һәм сыеклык хроматографиясе буенча тикшеренүләр үсеш ала.

Электрохимия. А.М.Бутлеровның үз тикшеренүләрендә Кольбе углеводородларын электрохимик синтезлау ысулын, А.Е.Арбузовның гидразоннар һ.б. азометиннар таутомериясен өйрәнү өчен полярография ысул куллануын *электрохимия* буенча эшләр башлану дип санарга була. Коллоидлар электрохимиясе (А.Ф.Герасимов), утлы-сыек халәттәге нәорганик кушылмалар электрохимиясе буенча (А.Я.Богородский) эшләр башкарыла. Түбәндәге фәнни юнәлешләр формалаша: кристаллоэлектрохимия (Г.С.Воздвиженский), композицион нәорганик һәм полимер электрохимик капламнар булдыру (Р.С.Сэйфуллин); полимер электролитларның сулы һәм сусыз эремәләре электрохимиясе (В.П.Барabanov), электроорганик синтез (Ю.М.Каргин). Металлар һәм комплексы кушылмалар электрохимиясе, электр ярдәмендә кайтарылган металллар текстурасы, электрокатализ, корылган өслекләрнең адсорбцион һәм кинетик процесслар буенча тикшеренүләр үткәрелә, металлларның электрохимик капламнары технологиясе буенча тикшеренүләр үсеш ала (А.Ф.Богоявленский, Н.В.Гудин, С.М.Кочергин, Г.А.Добрыньков һ.б.).

Техник химия. 1930 елларда Казан химия-технол. ин-тында махсус техник химия буенча эшләр башлана (И.Е.Мойсак, Л.И.Захаров, Б.Л.Кондрацкий), соңрак сизгерлек (Н.А.Холово), энергия б-н туендырылган системалар кристаллографиясе (В.М.Бочков) буенча тикшеренүләр алга китә. Энергия б-н туендырылган компонентлар һәм материаллар синтезы (А.Д.Николаева, Г.П.Шарнин), физика-химиясе өлкәсендә (А.В.Косточко, А.И.Петров), пиротехник составларны эшкәртү теориясе һәм технологиясе (М.М.Ари, Ф.П.Мадьякин); энергия б-н туендырылган материалларны табу, аларның яну һәм шартлау физикасы буенча фәнни юнәлешләр формалаша. Фейервейкларда кулланыла торган периодик нурланышлы пиротехник составлар («жемелдәүче йолдызлар»); теләсә нинди киселештәге озын эшләнмәләр өчен тыгызландыру ысулы б-н эшкәртелә торган төрле

максатларда кулланылуучу термопластик составлар; целлюлоза нитратлары һәм утильләштерелгән дары нигезендә шартлаучан составлар эшләнә.

Нефть химиясе. 1950 елларда нефть чыгаруның артуы нефть химиясе үсешенә китерә. Түбәндәге тикшеренү юнәлешләре формалаша: топ органик һәм нефть химиясе синтезы (А.Г. *Ликумович*, Б.Р. *Серебряков*, А.Ш. *Зыятдинов*, Х.Э. *Харлампиди*); углеводород чималын күкертле кушылмалардан чистарту, нефть һәм табигый битумнарны эшкәртүнең теоретик нигезләрен һәм технологияләрен эшләү (Ә.М. *Мазһаров*, И.Н. *Дияров*, Г.В. *Романов*); нефть сәнәгәте өчен эффектив химик реагентлар синтезлау (И.М. *Шермергорн*, С.В. *Крутин*, А.Ш. *Газизов*); нефть чыгаруның экспресс-технологияләрен булдыру (И.Ф. *Садыйков*).

Химия һәм медицина өлкәсендәге уртак тикшеренүләр нәтижәсендә эффектлы дарулар булдырыла. Алар арасында пиррофос, армин, нибуфин, *димедролфон*, лепрозга каршы һәм иммун тәэсирле препарат диуцифон, пешүгә каршы *ксимедон*, югары эффектлы гипотензив дарулар, периферик миорелаксантларның яна классы (А.Е. *Арбузов*, Б.А. *Арбузов*, А.И. *Разумов*, А.Н. *Пудовик*, А.О. *Визель*, В.С. *Резник* һ.б.) бар. Бирелгән тәэсир итү механизмы дару препаратларын максатчан эзлүү методологиясе эшләнә. Химиклар һәм биологларның уртак тикшеренүләре нәтижәсендә үсемлекләр һәм хайваннарны химик саклау чаралары булдырыла.

Казан ун-тының «иске» химия лаб-ясе рус органик химиясенең бишеге булып санала. А.М. *Бутлеров*тан К.х.ф.м.нең — Петербург, В.В. *Марковников*тан — Мәскәү, А.А. *Альбицкийдан* — Харьков, С.Н. *Реформатскийдан* — Киев, Е.Е. *Вагнердан* Варшава тармаклары башлана. 20–21 йөз чикләрендә К.х.ф.м. вәкилләре: химик-тикшеренүчеләр һәм химик-инженерлар коллективлары, фәнни-тикшеренү эшләре институтлары чөлтәре (Казан ун-тының *Бутлеров* А.М. исем. Химия ин-ты, РФА КГҮнең Органик һәм физик химия ин-ты, Химия продуктлары фәнни-тикшеренү ин-ты, Бөтенроссия углеводород чималы фәнни-тикшеренү ин-ты, Казан химия фәнни-тикшеренү ин-ты һ.б.), химия өлкәсендә белгечләр әзерләүче югары уку йортлары (Казан технол. ун-ты, Казан ун-тының *Бутлеров* А.М. исем. Химия ин-ты), химия пр-тиеләре һәм лаб-яләре («Түбәнкаманефтехим», «Татнефть», «Органик синтез» АЖЛәре, «Киров исем. ясалма каучук заводы», Ленин В.И. исем. Казан фәнни-житештерү берләшмәсе; «Татхимфармпрепаратлар» химия-фармацевтика житештерү берләшмәсе һ.б.). К.х.ф.м. галимнәренең фәнни ачышлары Россия һәм бөтендөнья химия сәнәгәтен үстерүгә ярдәм итә. Зинни реакциясе анилин буяу, фармакология сәнәгәте, хуш исле матдәләр, *шартлаткыч матдәләр* сәнәгәте башлангычларына нигез сала. К.К. *Клаус* аффинаж сәнәгәте өчен саф платиналы металл алу ысулын тәкъдим итә. А.М. *Бутлеров*ның изобутиленның полимерлашу сәләтен ачуы төрле югары молекуляр кушылмаларны, ш.и. безнең ил

галимнәре алган ясалма *каучукны* синтезлауга ачыкч булып тора. Аның тарафыннан синтезланган уротропин медицинада, а.х.нда, химия, азык-төлек сәнәгәтендә, шартлаучан матдәләр технологиясендә файдаланыла. М.Я. *Киттары* топ химик житештерү технологияләренә фәнни нигез сала, шөкертләр — химик-технологлар тәрбияли. В.В. *Марковников*ның нафтен кушылмалы Кавказ нефте һәм химиясе составын өйрәнүгә караган хезмәтләре нефть эшкәртү сәнәгәте үсешенә ярдәм итә. М.Я. *Киттары* һәм А.М. *Зайцев* бертуган Крестовниковлар з-дында шәм һәм сабынны бер үк вакытта эшләү технологиясен камилләштерәләр. Ф.М. *Флавицкий*, А.Е. һәм Б.А. *Арбузов*ларның ылыслы агачлардан сагыз алу буенча тәжрибәләре Россияда сагыз-сумала табуны алга жиберә, скипидар һәм канифоль житештерүне хәл итәләр. К.х.ф.м. галимнәре синтетик каучук химиясен өйрәнүгә һәм аны житештерүне камилләштерүгә, нефть химиясен өйрәнүгә зур өлеш кертәләр (Б.А. *Арбузов*, А.Н. *Пудовик*, П.А. *Кирпичников*, А.Г. *Ликумович*). Яңа технологияләр үстерүгә Р.С. *Сәйфуллин*, В.П. *Барабанов*, Ф.А. *Гарифуллин*, Б.Е. *Иванов*, Ф.П. *Мадякин*, Г.Н. *Марченко* шактый зур өлеш кертәләр. Химик технологияләрен теоретик нигезләрен булдыру, жылылык һәм масса алмашу кинетикасын һәм катализын, процессларын өйрәнү, физик һәм матем. модельләрдән файдаланып жиһазларны оптималь проектлау методологиясен куллану химия, нефть химиясе, нефть эшкәртү өчен югары эффектив машиналар һәм аппаратлар эшләүдә нигез булып тора (А.М. *Николаев*, А.Г. *Усманов*, С.Г. *Дьяконов* һ.б.). Казан технол. ун-ты галимнәре синтетик каучук өчен мономерлар житештерүнең интенсив яңа ысулын; ташландык газларны азот, күкерт оксиды, серкә к-тасы, формалин, фтал ангидриды, нитросилол, тузан, азот һәм күкерт к-талары томаннарыннан чистартуны дулкынлы, үзәктән куулы-өөрмәле, каталитик технологияләрен эшлиләр (А.Ф. *Махоткин*).

К.х.ф.м. галимнәре традицион тикшеренү юнәлешләрен үстәрә баралар; чиксез кушылмалар химиясе өлкәсендә — циклкушу реакцияләре механизмы, яңа органик һәм элементорганик кушылмалар һәм алар нигезендәге реакция продуктларын синтезлау, чиксез табигый кушылмаларның төзелешен һәм реакциягә керү сәләтен өйрәнү; фосфорның органик химия өлкәсендә — гамәли яктан файдалы үзгәчлекле матдәләр булдыруның яңа ысулларын эшләү (пестицидлар, үстерү көйлөгечләре, полимер материал компонентлары, экстрагентлар, аналитик реагентлар); яңа кушылмаларның реакция механизмнарын, төзелеше, реакциягә керү мөмкинлекләре һ.б. үзлекләре арасындагы үзара бәйләнешне бәйләүнең микьдарлы ысулларын өйрәнү; органик һәм элементорганик химия теориясе үсеше (Казан ун-ты, РФА КГҮнең Органик һәм физик химия ин-ты, Казан технол. ун-ты һ.б.).

Б.А. *Арбузов*, А.Н. *Верецагин*, Ю.Ю. *Семитов*, В.А. *Наумов* (шөкертләре б-н бергәләп) хезмәтләре төрле класс һәм типтагы кушыл-

маларның конформацион эффектларын өйрәнүнең эксперименталь һәм теоретик базасын булдыралар, бу исә органик һәм элементорганик кушылмаларның стереохимиясе өлкәсендә тикшеренүләренә үстерүгә нигез сала. Казанда беренче тапкыр органик ирекле радикалларны, ш.и. фосфорлыларны да ЭПР ысулы б-н өйрәнүләр башлана (Н.С. *Гарифьянов*, А.В. *Ильясов*). К.х.ф.м.дә төрле агрегат халәттә һәм эремәләрдә матдә (фаза) һәм электрон төзелешен өйрәнүнең заманча физик ысулларының бай фәнни базасы: масс-спектрометрия, газлы электронография, структур рентген анализы, ТМР, ЭПР, төш квадруполь резонансы, инфракызыл, комбинацион яктылык таралу, ультрашәмәхә, фотоэлектрон спектроскопия; диполь моментлар, электр һәм магнит кырларында икеләтә нур сыну һ.б. ысуллары бар. Казанда структур рентген анализы ысулларын файдалануучы Региональ үзәк төзелә. Квант химиясе ысуллары б-н органик һәм нәорганик кушылмаларның төзелеше һәм реакциягә керү мөмкинлеге (Р.М. *Әминова*, М.С. *Шатник* һ.б.) өйрәнелә. Стереоселектив синтез, аерым конформацияләренчә бериш булмаган конформацион кушылмалар б-н гомуми реакциягә керү мөмкинлеген билгеләү буенча эшләр алып барыла. Химиянең заманча өлкәләрендә — бионәорганик, супрамолекуляр химия, металлкомплекслы катализ; югары молекуляр кушылмалар химиясе (полимер һәм композицион материалларны синтезлау һәм эшкәртү); биополимерлар һәм түбән молекуляр *табигый кушылмалар* химиясе; нефть һәм битумнар химиясе, геохимиясе һәм эшкәртүнең фәнни нигезләре; фүллереннар химиясе; яңартылучан үсемлек чималы химиясе; катлаулы молекуляр системаларның *физик химиясе*; энергия сыешлы кушылмалар химиясе; комплекслы кушылмалар һәм металл химиясе һәм электрохимиясе, модификацияләнгән электродлар нигезендә химик сенсорлар; мышьякорганик кушылмалар химиясе; дару препаратлары, үсемлек һәм хайваннарны саклау чараларын эшләү; әйләнә-тирә мохитне саклау, экологик-химик контроль, ташландыксыз, энергия саклаулы технология системалары булдыру буенча тикшеренүләр алып барыла. Фәнни тикшеренүләренә оештыруда РФА КГҮнең һәм ТР ФАнең Химия һәм химик технология бүлегенең роле зур.

К.х.ф.м. галимнәренең фәнни кадрлар әзерләүдәге максатчан эшчәнлегенә фәннә талантлы яшьләр килүгә ярдәм итә. Казан химия-технол. ин-тында (1948), Казан ун-тында (1950 еллар уртасы) яшь химиклар клубы эшли, 1969 елдан яшь химикларның чыттан торучу олимпиадалары үткәрелә, чыттан торып укулы химия мәктәпләре эшли. 1970 елда П.А. *Кирпичников* һәм П.А. *Гуревич* тарафыннан олимпиадаларда жиңүчеләр өчен «Орбиталь» жәйге балалар химия мәктәбе оештырыла. 1975 тә Казан ун-тында бөтенроссия һәм халыкка олимпиадаларда призлар яулаган мөктәп укучылары б-н индивидуаль эшләү буенча беренче төркөм формалаша. 1994 тән РФ Мәгариф һәм фән ми-

нистрлыгы Бөтенроссия методик комиссиясе б-н берлектә Казан ун-тының химия ф-ты һәм Казан технол. ун-ты базасында мәктәп укучыларының химия буенча халыкара олимпиадалары өчен РФ жыйырма командасы кандидатлары б-н кышкы уку-өйрәнү дәресләре үткәрә.

Традицияләренчә давамчанлыгы барлык буын Казан химикларының галимнәр истәлегенә сакчыл мөнәсәбәтә б-н ялганьп бара. Бутлеров А.М.исем. Химия ин-ты диварларында 8 мемориаль такта — биредә эшләгән Н.Н.Зинин, К.К.Клаус, А.М.Бутлеров, В.В.Марковников, А.М.Зайцев, Ф.М.Флавицкий, А.Е.Арбузов, Б.А.Арбузов истәлеген һәм берсе аларның күренекле шәкертләре исемнәрен мәңгеләштерә. 1978 елда Казанның үзгәндә А.М.Бутлеровка һайкәл куела. Химиклар музейлары: Бутлеров А.М.исем. Химия ин-тында (*Казан химия мәктәбе музейе*), Казан технол. ун-тында (А.Е.Арбузов музейе, П.А.Кирпичников кабинет музейе), *Арбузовлар А.Е. һәм Б.А. музей-йорты* оештырыла. Бутлеров, Арбузов, Верещагин, Кирпичников укулары, конференцияләр, семинарлар, кинешмәләр уздырыла. А.Е.Арбузовның 120 еллык юбилее (1997) А.И.Коновалов башлангычында А.Е. һәм Б.А.Арбузовларның исемнәрен мәңгеләштерү максатыннан ТР Президенты М.Ш.Шаймиев Указы б-н фосфорорганик химия өлкәсендә күренекле ачышлар, фәнни хезмәтләр һәм уйлап табулар өчен *Халыкара Арбузов бүләге* булдырыла. Казанда ике халыкара форум: гомуми һәм гамәли химия буенча 5 нче һәм 17 нче Менделеев съездлары үткәрелә (1928, 2003) К.х.ф.м.нең казанышларын, Татарстан башкаласының эре фән, сәнәгать һәм мәдәният үзгә булуын таңу факты булып тора. 5 нче Менделеев съезды карары буенча, А.М.Бутлеровның тууына 100 ел тулду уңаеннан Казан ун-ты каршында А.М.Бутлеров исем. Химия ин-ты ачылып, аның исеме мәңгеләштерелә (1929). 17 нче Менделеев съездын үткәрү химия тарихындагы истәлекле даталар: А.М.Бутлеровның тууына 175 ел, Б.А.Арбузовның тууына 100 ел, биохимик М.С.Цвет тарафыннан хроматография ачылуы 100 ел, Россия химия жәмгыятең 135 еллык юбилее б-н бәйле; съезд эшендә бөтен илдән кү-



КПО ВС.
1. ЭВМ М-20 (лампагы) идарә пульты;
2. ЭВМ М-222 (ярымүткәргечле) идарә пульты.

ренекле галимнәр һәм белгечләр катнаша. Химия фәне тарихын өйрәнүдә А.Е.Арбузов, А.С.Ключевич, Н.П.Гречкин һ.б.ның өлешләре зур.

Әд.: Арбузов А.Е. Казанская школа химиков. К., 1971; шул ук. Избранные работы по истории химии. М., 1975; Химия в Татарстане: наука, промышленность, образование // Рос. хим. журн. 1999. Т. 43, № 3/4; Переломное десятилетие. Казанский государственный технологический университет (1991–2000). К., 2000.

Т.Д.Сорокина, В.Г.Абзалова.

КАЗАН ХИМИЯ-ТЕХНОЛОГИЯ ИНСТИТУТЫ, к. *Казан технология университеты*.

КАЗАН ХИМИЯ-ТЕХНОЛОГИЯ ТЕХНИКУМЫ, 1939 елда СССР Оборона халык ком-ты боерыгы б-н 40 нчы завод каршында (элеккеге Казан дары заводы, хәзер Казанның В.И.Ленин исем. фәнни-тикшеренү пр-тиесе) оештырыла. Баштарак шартлаучан магдәләр житештерә, 1960 тан шу. полимерлар, кинофотоматериаллар житештерү һәм нефть эшкәргү сәнәгатә өчен кадрлар әзерли. 6 меңгә яқын белгеч әзерләнә. 1998 елда Казан технология көллияте — *Казан технология университеты* бүлекчәсе итеп үзгәртелә.

КАЗАН ХИСАПЛАУ СИСТЕМАЛАРЫ ЖИТЕШТЕРҮ БЕРЛӘШМӘСЭ (КПО ВС), электрон сәнәгать пр-тиесе. ЭВМ машиналарын эшләрү, житештерү б-н шөгылләнә, аларны программалар б-н тәэмин итә. 1954 елда Матем. машиналар 3-дү буларак нигезләнә. 1957–58 дә 2 житештерү корпусы

файдалануга тапшырыла. Эшләүчеләр саны 280 кеше тәшкил итә. 1958 дә беренче продукция — инфратүбән ешлык приборлары чыгарыла (приборларның төрле модификациясе 1968 гә кадәр житештерелә). Бер үк вакытта яңа житештерү куәтләрен төзү бара. Өч сәнәгый майданда барлыгы 100 мең м² тан артык күләмдә заманча техника һәм технол. жиһазлар (ши.и. 2 меңнән артык станок) б-н корландырылган топ һәм ярдәмче производство цехлары (топ майданда — 13 корпус, 2 нчесендә — 22 корылма, 3 нчесендә — 1 корпус), махсус КБ, пар казаннары бинасы, гараж, складлар төзелә. 1960 та 3-дү беренче буын зур универсаль (лампагы) М-20 электрон машинасын эшләүне үзләштерүгә керешә. 1963 тә Казан электрон — хисаплау машиналары 3-дү итеп үзгәртелә. 1964–65 тә аның тарафыннан ВУ-700 хисаплау машиналары өчен тиз эшләүче тышкы жайланмаларны һәм беренче алфавитлы-санлы басу жайланмасын (АЦПУ-128) житештерү үзләштерелә. Килчәктә завод алфавитлы-санлы басу машиналарын эшләүче топ пр-тиегә әверелә. 1964–74 тә ул икенче буын ярымүткәргечле М-220 (модификацияләр б-н), «Сетунь», «Наири», «Гранит», «Урал-11» машиналарын чыгара. Бишьеллык планы уңышлы үтәвә һәм яңа техниканы житештерүне оештыруы өчен 1971 дә 3-дү Октябрь Революциясе ордены б-н бүләкләнә. 1970 еллар башында өченче буын машиналарын (интеграл схемаларда) — ЕС-1030 (1972–46), ЕС-1033 (иң күп таралган ЭВМ; 1974–76 да 3-дү эшләнә; баш конструктор В.Ф.Гусев; 1976–80 дә серияләп чыгарыла), ЕС-1045 (1979 дан), ЕС-1046 (1984 тән) ЭВМ нарын серияләп чыгара башлыйлар. 1960–90 елларда КПО ВС житештерелгән ЭВМнар галәмне үзләштерү буенча эре программаларны гамәлгә ашыру, илнең оборона сәләтен ныгыту б-н бәйле катлаулы исәпләүләр башкару өчен файдаланыла. ЕС-1030, ЕС-1033, ЕС-1045, ЕС-1046 электрон-хисаплау машиналары жирлегендә ике һәм күп машиналы ВК-1010, УК-1010, ВК-1033, ВК-2М45, ВК-2П45, ВК-2М46, ВК-3М46 комплекслары төзелә. Эшләүчеләр саны 14 мең кеше тәшкил итә (1985). 1986 да терминаль ЕС-1007 машинасын житештерү жайга салына (баш конструктор А.У.Ярмөхәммәтов). Барлыгы 7425 ЭВМ чыгарыла. ЕС машиналары техник чаралар б-н комплектлана. Завод тарафыннан ЕС-7032 (1973), ЕС-7036 (1982) алфавитлы-санлы басу жайланмаларын, ЕС-8375 магьлүматларны теләшкәр-



КПО ВС. 1. ЕС-1033 «1-рәт» универсаль электрон цифрлы хисаплау машинасы процессоры стойкасы;
2. ЕС-1045 «2-рәт» универсаль электрон цифрлы хисаплау машинасы.

тү процессорын (1986) серияләп житештерү үзләштерелә. 1970–80 еллар уртасында заводның ышлык житештерү күләмнәре 1 млрд. сумнан арта. 1988 дә Казан ЭВМ 3-дә (төп пр-тие) һәм Казан хисаплау системалары фәнни-тикшеренү ин-ты (НИИ ВС, шул ук елда 3-дның махсус КБсы жирлегендә оештырыла) КПО ВС га берләштерелә, 1991 дә аның составында Британиянең «International Computers Limited» компаниясе б-н берлектә *АЙ-СИ-ЭЛ-КПО ВС* (ICL КПО ВС) пр-тиесе төзелә. Пр-тие, башлыча, РФнең Оборона һәм Эчке эшләр министрлыклары заказларын үти. Продукция зур күләмдә (319 ЭВМ) Чехословакияга, Һиндстанга, Венгрияга, Болгарияга, Монголияга, Кореяга һ.б. илләргә жиберелә. Пр-тие шу. халык куллану товарларын да чыгара. Завод шәһәрнең инфраструктурасы үсешенә өлеш кертә. 28 торак йорт, 9 балалар комб-ты, поликлиника, конференц-зал, пионерлар, хезмәт лагерлары, 2 ял базасы, аучылык хужалыгы, шәһәр хужалыгы объектлары төзелә. Пр-тиенең күп кенә хезмәткәрләре дәүләт бүләкләренә лаек була, ш.и. 1 кешегә — Сов. Союзы Герое, 1 кешегә — Соц. Хезмәт Герое, 6 кешегә — РФ, ТРның атказ. машина төзүчесе исеменә, 4 кешегә — СССР Дәүләт бүләге, 2 кешегә — Әрмәнстан ССР Дәүләт бүләге, 8 кешегә Ленин комсомолы бүләге бирелә; 400 дән артык кеше орденнар һәм медальләр, ш.и. 5 кеше — Ленин ордены, 7 кеше Октябрь Революциясе ордены б-н бүләкләнә. 1994 тә КПО ВС Казан «Терминал» хисаплау техникасы чаралары ЖБ составына керә.

Пр-тие житешкелчеләре: К.Е.Минеев (1954–66), В.Н.Иванов (1966–79), И.З.Гыйзәтуллин (1979–94).

Әд.: Казанский завод ЭВМ (КЗММ, КЗЭВМ, КПО ВС). К., 2004.

М.Ш.Бәдретдинова, Г.Я.Мәүлетова.

КАЗАН ХИСАПЛАУ ТЭХНИКАСЫ ИНСТИТУТЫ, фәнни-тикшеренү һәм технология ин-ты (КНИТИ-ВТ). 1973 елда Үзәк технол. фәнни-тикшеренү ин-тының Казан ф-лы (1971 дә нигез салына) жирлегендә төзелә, 2002 дән ДУП Эшчәнлегенә төп төрләре — хисаплау техникасы житештерү эшләнмәләрен һәм аларның технологияләрен эшләү. Ин-тның төп эш юнәлешләре — басма платалар (печатные платы) эшләү технологияләрен булдыру; ЭВМ панельләрен үткәргечле монтажлау өчен монтаж эшләрен автоматлаштыру; радиоэлектрон узеллар житештерүдә контрольне һәм монтажны автоматлаштыру; магнит дисклар житештерү һәм тикшерү өчен тикшерү-үлчәү аппаратлары эшләү; ЭВМнарның магнитлы туплагычларының жыю, койләп урнаштыру һәм тикшерү технологиясен эшләү; порошоклы металлургия алымын кулланып, аеруча катлаулы детальләр житештерү өчен технологик процесслар булдыру; зур һәм үтә зур сыешлы оптик хәтер жайланмаларын эшләү; технологик процессларны автоматлаштыру. Институт структурасындагы фәнни-техник бүлекләр: технологик процесс б-н идарә итүдә автоматлаштырылган системалары һәм тикшерү-үлчәү аппаратурасы, стенд аппаратурасы; югары химик технология, прогрессив

форма ясау, адм.-идарә бүлекчәләре һәм ярдәмчә бүлекләр (фәнни-техник мәгълүмат, метрология, баш механик һәм энергетик бүлекчәләре, адм.-хужалык, матди тәэминат).

Фәнни-техник тикшеренүләренә юнәлешләр: монтажи югары тыгызлыкта булган басма платалар эзерләүдә төп технологиясен һәм тикшерү-үлчәү аппаратурасын эшләү; хисаплау техникасы чараларының элементларын житештерүдә мәгълүмати технологияләрен булдыру; икенчел ресурслардан товар продукциясе житештерүгә нигезләнган химик технологияләр; алдан яки кредитка түләүле электр куллануның автоматлаштырылган шахси исәп һәм контроль системасы; электр казаннары горелкасында ялкын фронтының булу-булмавын автомат тикшерү системасы; даими магнитлар өчен югары энергияле магнит материалы алу технологиясе; су чыгымын һәм сыйфатын автомат тикшерү системасы.

Авыл хужалыгын химияләштерү, икътисадның төрле тармаклары өчен автоматлаштырылган идарә итү системаларына приборлар уйлап табу, мед. жиһазларын эшләү, гамәлгә кергү һәм аларга хезмәт күрсәтү эшләре алып барыла. Уйлап табуга 210 нан артык авторлык таныклыгы һәм патент алынган. Институт хезмәткәрләре дәүләт бүләкләренә лаек була; СССР ВДНХсы медале б-н билгеләнган хезмәтләр бар.

Ин-тның директорлары: В.М.Юдин (1973–75), Д.Б.Хосәенов (1976–95), А.Г.Субботин (1996 дан).

А.Г.Субботин, Р.Г.Усманов.

КАЗАН ХИСАПЛАУ ТЭХНИКАСЫ МУЗЕЕ, Казанда, 1982 елның ноябрендә Казан электрон хисаплау машиналары заводының (1988 дән *Казан хисаплау системалары житештерү берләшмәсе*) структур бүлекчәсе буларак ачыла. 2003 нең сентябрендә *АЙ-СИ-ЭЛ-КПО ВС*ның структур бүлекчәсе сыйфатында яңадан торгызыла һәм яңартыла. Экспозиция майданы 50 м², саклау фонды 45 м². 5,5 меңнән артык экспонат исәпләнә. Төп экспозициядә 690 экспонат урын



Казан хисаплау техникасы музейе.
Экспозиция фрагментлары.

алган, алар: хисаплау техникасы чаралары, алфавитлы-санлы язу жайланмалары, блоклар, узеллар, макетлар; хисаплау системаларының Казан ЖБдә чыгарылган М-20, М-20, М-220, М-220А, М-222, Сетунь, Нанри, ЕС-1030, ЕС-1045, ЕС-2700, ЕС-1046, ЕС-1007 ЭВМнарның 4 буыны үрнәкләре

күрсәтелә, ЭВМга нигезләнган хисаплау комплекслары буенча мәгълүмат бирелә. Шулай ук Бөек Ватан сугышында жинүннән 40 еллыгы һәм ТАССР төзелүдән 50 еллыгы уаеннан пр-тиегә соц. ярышта жинүчә буларак тапшырылган исталекле байраклар, СССР Дәүләт, Әрмәнстан ССР, Ленин комсомолы бүлекчәләре лауреатларының, Бөек Ватан сугышы һәм Соц. Хезмәт Геройларының, Ленин ордены кавалерларының һ.б. югары Дәүләт бүләкләре ияләренән, пр-тие житешкелчеләренә портретлары куелган. Махсус стенд «ICL-КПО ВС» АЖ эшчәнлегенә багышлана. Татарстан студентлары һәм мәктәп укучыларының ел саен үткәрелә торган программистлар турнирлары программасында музей б-н танышу каралган. Ел саен Жинү бәйрәме (9 май), Халыкара музейлар көне (18 май), Татарстан Республикасы (30 авг.), өлкәннәр көннәре (1 окт.) билгеләп үткәрелә.

Директорлары: В.Н.Ерохин (1979–86), Н.В.Романова (1986–95), М.Ш.Бәдретдинова (1998 дән).

КАЗАН ХИСАПЛАУ ТЭХНИКАСЫ ҺӘМ ИНФОРМАТИКА ФӘННИ-ЖИТЕШТЕРҮ БЕРЛӘШМӘСӘ (КНПО ВТИ).

1987 елда Казан фәнни-укугы үзәген (төп пр-тие; 1976 да «Модуль» махсус фәнни һәм укугы-житештерү берләшмәсенә Казан өйрөнү үзәге буларак төзелә (1977 дән «Алгоритм» махсус фәнни-житештерү берләшмәсенә Казан фәнни-укугы үзәге). Хисаплау техникасына хезмәт күрсәтү һәм аны ремонтлау 3-дын, Казан программа чаралары житештерү комб-тын бергә кушу юлы б-н оештырыла (1991 дә завод һәм комбинат берләшмә составынан чыгарала). Эшләнүчеләр саны — 150 ләп кеше (2005). Пр-тие тарафыннан хисаплау техникасы һәм информатика өлкәсендә кадрлар эзерләү һәм яңадан эзерләү башкарыла; компьютерлы офис технологияләре, локаль һәм корпоратив челтәрләр б-н эшләргә эзерләү өчен укугы-методик тәэминат системасы (осбаплар, материаллар, өйрәтү программалары) эшләнә; дистанцион укугыну оештыру һәм алып бару буенча инструменталь программа чаралары эшләнә һәм гамәлгә кертелә; ТРның дәүләт хакимияте һәм идарә органнарының мәгълүматлар тапшыру корпоратив челтәрен, сәүдә һәм транспорт пр-тиеләрендәгә мәгълүматлар һәм гамәли программалар б-н тәэмин итү базаларын, финанс-бухгалтерлык компьютер системаларын үстерү һәм аларга хезмәт күрсәтү буенча эшләр алып барыла; яңынан саклау һәм сак сигнализациясе системаларын проектлау һәм монтажлау, хисаплау техникасына, автоматлаштыру чараларына һәм оргтехникага техник (сервис) хезмәт күрсәтү һәм аларны ремонтлау башкарыла (контроль-касса машиналарына һәм үлчәү чараларына хезмәт күрсәтү үзәге эшли); полиграфия һәм кунакханә хезмәте күрсәтелә. 2005 елга кадр берләшмәдә 60 меңнән артык инженер-электроник, программист, мәгълүмати технологияләр б-н фәйдаланучылар укугып чыгара. 1995 тә ТРның барлык районнарында «Сайлаулар» системасы өчен

жиһазлар, модем элементәсе гамәлгә кертелә һәм персонал әзерләнә. 1996 да республиканың күп кенә уку йортларында чукрак һәм начар ишетүче, терәк-хәрәкәт системасы бозылган балалар өчен махсус укыту һәм һөнәри әзерләү программа-методик комплекслары эшләнеп файдалануга кертелә һ.б. КНПО ВТИ — системалы интеграция, мәгълүмат һәм идарә системалары өлкәсендә эшләүче әре пр-тиеләрне берләштергән бөтенроссия «Сириус» ассоциациясен оештыручы. Автоматлаштырылган укыту системаларын (1984) һәм халык хужалыгында хисаплау техникасы чараларын кулланычы белгечләр әзерләүнең тармакара системасын (1986) булдырган һәм гамәлгә керткән өчен пр-тиенең 5 хезмәткәре СССР МС бүләгенә лаек була.

Пр-тие житәкчеләре: Н.В.Кузнецов (1976–82), К.Ш.Исхаков (1982–88), Н.Ф.Домашов (1988–2010), Г.Ш.Исхаков (2010 нан).

Әд.: В о р о н и н А. Алгоритм выживания: Традиции и перспективы КНПО ВТИ // Казань. 1999. № 1/2. Н.Ф.Домашов.

КАЗАН ХОРЕОГРАФИЯ УЧЫЛИЩЕ-СЕ, ТР Мәдәният министрлыгының һөнәри урта уку йорты. 1993 елның гыйнварында Казан музыка уч-сенең хореография бүлгеге жирлегендә ачыла. К.х.у. «балет артисты», «халык биоләре ансамбле артисты» квалификацияләре буенча белгечләр әзерли. 2010 да 60 кеше укый. Алар арасында халыкара конкурслар лауреаты А.Белов, халыкара конкурслар дипломантлары Е.Бортиякова, Е.Софронова, А.Давыдов бар. Укытучылар коллективы 40 кешедән тора; шулар арасында ТРның атказ. сәнгать эшлеклесе С.С.Юнысова, РФ һәм ТРның халык артисты И.Ш.Хәкимова, ТРның халык артистлары В.Н.Бортияков һәм С.Х.Хантимирова, Е.Н.Щеглова. Училищенең сәнгать житәкчеләре РФ һәм ТРның атказ. артисты В.А.Яковлев (1993–98), РФ һәм ТРның халык артисты Н.Д.Юлтыева (1998 дән). 6 балет һәм 5 уку залы, костюмерлар, театр спектакльләре кую бүлмәләре бар.

КАЗАН ҺӘМ ӘСТЕРХАН ГУБЕРНАЛАРЫНЫҢ ИСӘП АЛУ ЭШЛӘРЭ КАНЦЕЛЯРИЯСЕ (Казан һәм Әстерхан губерналарында кешеләрне таныклау һәм полклар урнашу канцеляриясе, Казан һәм Әстерхан губерналарының сан алу канцеляриясе, И.А.Фамендин карамагындагы ир затларны таныклау канцеляриясе), 1719–21 елларда уздырылган халык саны алу нәтижәләрен тикшерү учреждениесе. 1722 нең 5 февралендә император Пётр I тарафыннан расланган «Генералитетка һәм штаб-офицерларга күрсәтмәләр, яки Боерык» нигезендә оештырыла. 1722 нең жәендә ачыла. Казанда эшли, Әстерхан, Саратов шәһәрләрендә һ.б. тора пунктларда бүлекчәләре була. 1719–21 дә халык санын алганнан соң жан башыннан салым түләргә сәләтле кешеләр һәм аларга күпме күләмдә пехота һәм кавалерия «туры килүе» турындагы мәгълүматларны тикшерү һәм аныклау б-н шөгыльләнә. «Кешеләрне барлау»ның таралыш алуы чынлыкта яңадан халык санын алу чарасына әверелә. Аны уздыру барышында канцелярия халыкның

исәбен ала, жан башына тиешле салым күләмен ачыккелый яки аны сыза, салым түләүчеләрне билгеләй бер яшуу урынына терки һәм «качакларны асрауда», аларны үзләрендә «яшәүгә беркетүдә һәм яшерүдә» гаеплеләргә жәза бирү чаралары турында карар чыгара; жирле чиновникларның адм. закон бозуларына карата белдерелгән шикаятләрен тикшерә, уныш булмау нәтижәләренә каршы чаралар күрә һ.б. Казан губернасы терр-ясендә барлығы 684 меңләп кешегә салым күләмнәрен билгели һәм полкларны урнаштыру планын төзи. К.һ.Ә.г.и.а.э.к. ген. ревизор житәкли, кабулханәне (рәис, 5 штаб һәм жиб-офицер), канцелярия һәм аннан тыш эшләүче хезмәткәрләрен үз эченә ала. Составына секретарь, канцелярия хезмәткәрләре һәм аларның ярдәмчеләре (подканцеляристар), күчөрмә алучылар (барлығы 36 кеше; 1727) керә. Канцеляриянең хәрби командасында 25 унтер-офицер, драгун һәм солдат исәпләнә. Сенатка буйсына. Император Екатерина I нең 1727 ел 9 февраль Фәрманы б-н бетерелә, 1728 нең апрелендә яшәүдән туктый.

Ген. ревизоры — И.А. фон Менгден (Фамендин).

Чыг.: Полное собрание законов Российской империи. Собр. 1. СПб., 1830. Т. 6. № 3720; Т. 7. № 4977, 5010.

Әд.: Государственность России: Государственные и церковные учреждения, сословные органы и органы местного самоуправления, единицы административно-территориального, церковного и ведомственного деления (конец XV века — февраль 1917 года): Словарь-справ. М., 2001. Кн. 3; Б а б и ч М.В. Государственные учреждения XVIII века: Комиссии петровского времени. М., 2003.

Е.Б.Долгов.

КАЗАН ҺӘМ БИСТӘЛӘРЭ ҺӨНӘРЧЕЛӘРЭ ҺӘМ КӘСЭПЧЕЛӘРЭ КОМИТЕТЫ, к. Казан вак һөнәрчеләр һәм кәсепчеләр жәмгыяте.

КАЗАН ҺӨНӘРҖИ-ПЕДАГОГИЯ КӨЛЛИЯТЭ, РФ Мәгариф һәм фән министрлыгының урта махсус уку йорты. 1947 елда индустриаль-педагогика техникумы буларак ачыла. 1998 дә үзгәртелә һәм хәзерге исемдә атала башлый. Һөнәри уку йортларында производствога өйрәтү осталары һәм урта мәктәпгә технология укытучылары әзерләр өчен оештырыла. Белгечләр: һөнәри укыту (тегү эшләнмәләре технологиясе, төзелеш, бина һәм корылмаларны файдалануга тапшыру), технология (хезмәт күрсәтү, техник хезмәт), икътисад һәм бухгалтерлык исәбе, тегү эйберләрен модельләштерү, биналарны һәм корылмаларны төзү һәм файлану, социаль эш. 2010 да 800 гә якин студент укый; пед. коллективта 76 кеше эшли, ш.и. РФнең атказ. мәктәп укытучысы — 1, ТРның атказ. мәктәп укытучысы — 10, ТРның атказ. төзүчесе — 1, ТРның атказ. мәдәният хезмәткәре — 1 кеше.

КАЗАН ҺӨНӘРЧЕЛӘР ИДАРӘСЭ, 1785–1917 елларда Казанда цехларга берләшкән һөнәрчеләрнең катлау уздарәсе. Сайланып куелган һөнәрчеләр башлыгынан (ел саен Казан һөнәрчеләре жәмгыяте жыелышында сайлана), цех старшиналарын-

нан һәм антлы һөнәрче маклердан тора. Казан шәһәр магистратына буйсына. Идарәнең вазифалары: һөнәрчеләрнең осталыгын бәяли; осталарга өйрәнчекләр билгели һәм ала; дисциплинар хакимияткә ия булган хәлдә, цехларга терки һәм алардан чыгара; Казан һөнәрчеләр жәмгыятендә акча жыюга һәм жәмгыять эгъзаларының үз йөкләмәләрен үтәүләренә күзәтчелек итә; һөнәрчеләрнең ятим балаларына һәм тол хатыннарына ярдәм күрсәтә; өйрәнчекләргә һәм оста ярдәмчеләренә күзәтчелек итә һәм аларның хужалар б-н үзара мөнәсәбәтләрен жайга сала. Идарә карамагында шу. Казан һөнәрчелек цехларының гайлә исемлеген төзү дә була: 1873 тә анда 1733 гайлә теркәлә. Казанда К.һ.и.нә барлығы 7 цех: икмәк пешерү (1887 дә аның составына 133 оста, 430 эшче, 124 өйрәнчек керә; еллык товар әйләнеше 683 мең сум тәшкил итә); көмешчелек (85 оста, 230 эшче, 142 өйрәнчек; 212 мең сум); аяк чолгавы тегү (183 оста, 754 эшче, 413 өйрәнчек; 409 мең сум); итек тегү (100 оста, 480 эшче, 183 өйрәнчек; 210 мең сум); балта эшләре (110 оста, 589 эшче, 231 өйрәнчек; 280 мең сум); ти-мерчелек (80 оста, 286 эшче, 153 өйрәнчек; 134 мең сум); мич чыгару (31 оста, 132 эшче, 80 өйрәнчек; 44 мең сум) цехлары була. 1887 елда 7 цехта барлығы 722 оста (1893 тә — 989), 2921 эшче (3088), 1326 өйрәнчек (1223) эшли. Гомуми товар әйләнеше 1973 мең сум (1893 тә — 1576 мең сум) була.

Л.М.Айнетдинова.

КАЗАН ЦИРКЫ, сәнгатьнең билгеле бер төренә караган тамашалар оештыру өчен билгеләнгән пр-тие. Ярминкә тамашаларыннан (Казанда 18 йөздән Николай мейданында, Гостиный двор чиркәве тирәсендә оештырыла торган була), шәһәр бакаларындагы жәйге цирклардан һ.б.дан башлангыч ала. 1883–84 елларда цирк тамашалары Италия антрепренёры Максимилиан Труцци тарафыннан махсус оештырыла, вақытлыча кулланылыштагы агач йортта уздырыла. 1890 да бергутан *Никитинлар* Мунча күле урынында агачтан даими цирк бинасы төзиләр (ачылу тантанасы 1890 ның 20 маенда була), 1928 дә ул үзгәртеп төзелә һәм аңа «ТАССРның 8 еллыгы исемендәге Казан циркы» исеме бирелә; анда тамашалар 1961 гә кадәр уздырыла. 1967 дә заманча бина булдырыла.

1924 кә кадәр К.ц. үзенең эшчәнлеген хосусый антреприза хокукында тормышка ашыра, 1924 тән — Дәүләт муз., эстрада һәм цирк пр-тиеләре берләшмәсе системасында (1936 дан — Цирклар баш идарәсе, 1957 дән — Союзгосцирк, 1992 дән — Росгосцирк), 1993 тән — ТР Мәдәният министрлыгы карамагындагы мостәкыйль пр-тие.

К.ц. аренасында цирк сәнгатьнең күп кенә мәшһүр вәкилләре, ш.и. В.Труцци, аталы-уллы Лазаренколар, Н.Г.Жеребцов, И.М.Поддубный, цирк жайдаклары Кантемировлар, кыргый хайваннарны өйрәтүче Запашныйлар, Дуровлар, Филатовлар, М.Золло, И.Н.Бугримова, М.П.Назарова, иллюзионистлар Алли-Вад, Кю, Клео Доротти, клоуннар Карандаш, О.Попов, Ю.В.Никулин



1. Казанда бертуган Никитиннар циркы; 2. Казан циркының хәзерге бинасы. Архитектор Г.М. Пичуев. Инженерлар О.И. Берим, Е.Ю. Брудный, В.Д. Панова. 1967; 3. Татар цирк коллективы. 1970; 4. Цирк аренасында — Д.Х. Гыйбадуллин житәкчелегендәге жонглёрлар төркеме.

һ.б. эшли. 1956 да Казанда беренче татар цирк коллективы оеша (директоры — М.Гыйсмәтуллин, сәнгать житәкчесе һәм реж. — А.Хәбибуллин; труппаның составында — муз. эксцентриклар һәм акробатлар Гали Жәмлиханов һәм Хәмит Бакиров, акробатлар Тәскирә һәм Абдулла Хәбибуллиннар, көч жонглёрсы Йосыф Рәфыйков, гимнаст Мансур Хәбибуллин, куплетлар башкаручы Фатих Колбарисов, иллюзионист Габделхәй Мушинский, акробатлар Хәмит Сәйфетдинов, Заһит Вафин, Сания Гыйниятулина, клоун Ярулла Әхмәдуллин). Коллектив Казанның мәдәният сарайлары сәхнәләрендә чыгышлар ясып.

1969 да К.д. каршында икенче татар цирк коллективы булдыру өчен Үзәк цирк сәнгать студиясе ф-лы ачыла (студиянең житәкчесе — цирк директоры Н.К.Панов, педагоглар — Н.А.Лазарев, К.Б.Кох, И.В. һәм В.М.Файертакилар, Э.Б.Аберт, И.А.Кантемиров, А.Д.Маншилина). 1970 нең 23 июнендә әлеге коллективның дебюты була. Төрле елларда анда эшләүчеләр: акробат, ТАССРның атказ. артисты З.Васильева; каш гимнасты, ТАССРның атказ. артисты Н.Казыльский; тимер чыбыкта биоче, ТАССРның атказ. артисты Р.Хөсәенова; клоуннар — ТАССРның атказ. артистлары Рамазан Әбдикиев һәм Заһит Мостафин, мәчеләр өйрәтүче, ТАССРның атказ. артисты В.Анисимов, көч жонглёрлары Н.Бәдретдинов, В.Берчанский, Ш.Хәйретдинов, акробат-эксцентриклар Р.Асанов һәм В.Котников, рәссам-монументалист И.Зарипов, мичкәләрдә сикерүче акробатлар А. һәм И.Рәхмәтуллиннар, РФнең атказ. артисты, ТАССРның

халык артисты Д.Гыйбадуллин житәкчелегендәге жонглёрлар төркеме, аю өйрәтүчеләр, РФнең халык артистлары Р. һәм Г.Ибраһимовлар, ТАССРның атказ. артисты А.Шайкин житәкчелегендәге һава гимнастлары, дрессировщик, Мари АССРның халык артисты Г.Гыйбадуллин, акробат С.Мәжитова, иллюзионист Л.Сиражетдинова һ.б. Коллективны оештыруга һәм аның алга таба эшчәнлегенә Б.М.Гыйззәтуллин зур өлеш кертә. Коллектив 19 ел эшли. 1996 да К.д. каршында Республика балалар цирк мәктәбе ачыла, анда цирк сәнгәтенә эйдәп баручы осталары белем бирә. Цирк каршында музей төзелә. Уникаль конструкцияле К.д. бинасы (арх. Г.М.Пичуев, инженерлар О.И.Берим, Е.Ю.Брудный, В.Д.Панова) 2 корпустан тора: төп (тамашачы) һәм производство (артистлар өчен) корпуслары. Төп корпус ясы түбәле вестибюль һәм фойены, тамаша залының алардан биегрәк урнашкан, гөмбөз б-н капланган 2,4 мең урынлы амфитеатрын үз эченә ала. Производство корпусы — йомык эчке утар хасил иткән 2 блоктан торган турыпочмаклы корылма. Блокларның берсендә — адм. һәм артистлар булмалары, өйрәнү аренасы, икенчсендә хайваннар өчен бина урнашкан. Циркның төп бинасы 62 м диаметрлы тәлинкәсыман ике монолит тимер-бетон тышчалы конструкциядән гыйбарәт. Аскы тышча эйләндереп куелган кисек конус формасында, аның эчке өслегенә тамашачылар өчен урыннар урнаштырылган. Өске тышча 5 см калынлыктагы сферасыман тимер-бетон гөмбөз рәвешендә эшләнган. СССР МС бүлгәненә лаек була (1972).

К.д. директорлары — Н.К.Панов (1967–73), Б.М.Гыйззәтуллин (1973–76), М.Ф.Боголюбов (1976–93), Д.М.Шәфигуллин (1993 тән).

Әд.: Шнейер А.Я., Славский Р.Е. Цирк. М., 1973; Кудрявцева Е. Смотри на «нижнего»! Из летописи казанского манежа // Казань. 2005. № 11; Цирковое искусство России: Энцикл. М., 2000.

В.Н.Анисимов, Х.Г.Надырова.

КАЗАН ЦИФЬРЬ МӘКТӘБЕ, Казанда беренче уку йорты. Пётр I нең 1714 елгы Фәрманы нигезендә 1716 да ачыла. Бу Фәрман буенча Россиянең барлык зур шәһәрләренә 2 шәр гардемарин жибереләп, аларга «төрле чиндагы балаларны» жыярга һәм аларны «цифьрыга, шу. геометриянең кайбер өлешләрен — циркуль б-н эшләү, ясылыктагы тригонометрия, тангенслар алымнарын өйрәтсәргә» кушыла. Якынча 2 ел уку срогы булган иң гади башлангыч мәктәп. Указ буенча цифрь мәктәпләре өчен биналар архитекторларыннан биләп, ә укучылар руханилар, подъячий һәм солдат балаларынан жыела. Беренче укытучылар — гардемарин Семён Куницын һәм Иван Дунаев була. 1718 дән мәктәп Казан адмиралтействосы карамагында була. 1726 да мәктәптә 60 приказлылар һәм солдат баласы, 47 рухани баласы укый. 1740 та К.д.м. нигезендә солдат һәм матрос балалары өчен гарнизон мәктәбе оештырыла.

Әд.: Зnamenский П.В. Духовные школы в России до реформы 1808 года. К., 1881; Липавков Е.В. Очерки истории казанских духовных школ // Семинарский вестн. 2003. № 4.

Е.В.Лукаев.

КАЗАН ЧИРКӘУ ТАРИХ-АРХЕОЛОГИЯ ЖӘМГҮЯТЭ (Казан епархиясенен чиркәу тарих-археол. жәмгыятә). 1906 елда архиепископ Димитрий (Самбинкин) башлангычы б-н оештырыла. Жәмгыятә эгъзалары — Н.Ф.Катанов, В.А.Нарбеков, Н.В.Никольский, И.М.Покровский, К.В.Харлампович, А.П.Яблоков һ.б. Максаты — «чиркәу-дин тормышын өйрәнү, ... жирле борынгы чиркәүләр һәм тарихи истәлекләренә, кулъязма һәм басма китапларны, тарихи документларны өйрәнү һәм туплау». Айлык жыйлышларда «Известия по Казанской епархии» һәм «Православный собеседник» ж-лларында, аерым китапларда басылган материаллар тикшерелә. Жәмгыятә Казан һәм Зөя архит-ра истәлекләренә, чиркәу тарихына, Казан өязе тарихи чыганақларына багышланган жьентьклар бастыра. Епархиядәге барлык чиркәүләр һәм приходлар тасвирланган һәм алар турында язылган тарихи очерклар басмага әзерләнә (Казанга, Казан һәм Мамадыш өязләренә багышланган 3 том дөнья күрү; башка өязләр турындагы 10 томның кулъязмалары югала). Башлыча, жәмгыятә тырышлыгы аркасында Казан руханилар консисториясе архивы сакланып кала, чиркәу һәм волость архивларында сакланып калган чыганақлар фәнни эйләнәшкә кертелә. Жәмгыятә үз архивын булдыра, тарихи һәм сәнгать кыйммәткә ия борынгы чиркәу әйберләрен тултып, музей ачарга әзерләнә. Окт. рев-циясеннән соң яшәүдән туктый. 1918 дә архив талана; китаплар һәм кулъяз-

маларның бер өлеше Казан ун-тының Фәнни китапханәсе фондларында саклана.

Е.В.Лунаков.

КАЗАН ЧИРКӘУ-УКЫТУЧЫЛАР МӘКТӘБЕ, ир балалар педагогик уку йорты, чиркәү-приход мәктәпләре өчен укытучылар әзерли. Синодның Чиркәү-укуту ведомствосы карамагында була. 1907 елда ачыла. Махсус төзелгән үз бинасында урнаша. Укуту процессы 1902 елдагы Чиркәү-укутучылар мәктәбе уставы б-н килешенеп оештырыла. Бирегә икенче баскыч мәктәпләренә яисә аларга тиңдәшле земство ике класслы мәктәпләрен тамамлаган крәстиян балалары кабул ителә. Уку вакыты 3 ел була. Илаһи Канунга (Закон Божий), чиркәү хорына, дидактикага зур игътибар бирелә. К.ч.-у.м. каршында пед. практика өчен база булып торган үрнәк чиркәү-приход мәктәбе эшли. 1918 ел башында ябыла.

Әд.: С а н а ч и н С.П. Красный дом на Декабристов // Казан. телеграф. 1997. № 103; И с х а к о в а Р.Р. Педагогическое образование в Казанской губернии в середине XIX — начале XX веков. К., 2001.

Е.В.Лунаков.

КАЗАН ЧУКРАК-ТЕЛСЕЗЛӘР ИНСТИТУТЫ, Е. Г. Ласточкина исемдә, уку-укуту йорты һәм фәнни-методик үзәк. 1881 елдан эшләп килгән Казан чукрак-телсезләр уч-шесе жирлегендә 1922 дә Е.Г.Ласточкина оештыра. Ласточкина исеме 1926 да бирелә. Ул эксперименталь интернат-мәктәпне, педагог-дефектологларның квалификациясен күтәрү һәм белем арттыру курслары системасын, укуту программалары һәм әсбаплар эшләнелә торган методика кабинетын үз эченә ала. Ласточкина житектелгән дә 1920 дә чукрак-телсезләре татар телендә укуту оештырыла, акылы зәгыйфь чукрак-телсезләре укуту методикасы булдырыла һәм сынала, 300 дән артык белгечләр хөзерләп чыгарыла. 1943 тә чукрак-телсезләр өчен интернат-мәктәп итеп үзгәртелә. Чукрак-телсезләр уч-шесе өчен 1905 тә төзелгән бинада урнашкан була (арх. И.Н.Колмаков, архит-ра истәлеге), хәзер анда 1 нче номерлы балалар музыка мәктәбе.

Е.В.Лунаков.

КАЗАН ШӘҺӘР АСТРОНОМИЯ ОБСЕРВАТОРИЯСЕ, Казан ун-тының фәнни-укуту учреждениесе, Казан ун-ты терр-ясендә урнашкан. Физика ф-тының астрономия кафедрасын, астрофотометрия, йолдызлар атмосферасы, күзәтүләр астрономиясе лаб-яләрән үз эченә ала. 1814 елда И.А.Литтров тарафыннан Казан астрономия обсерваториясе буларак төзелә, 1901 дән хәзергә исемдә.

Обсерватория өчен телескоп 1835 тә Фраунгофер остаханәсендә төзелә башлый, 1837 нең августында И.М.Симонов аны С.-Петербургта кабул итеп ала һәм Казанга кайтара. 1838 нең августында телескоп агач материалга беркетеп урнаштырыла. 1850 дә аны чуен б-н беркетәләр. Рефракторының көпшәсе агач булып, аңа микрометр һәм 1000 тапкыр зурайта ала торган окулярлар куела. Соңыннан телескоп берничә тапкыр үзгәртелә. 1930 елларда инструмент астрофизик күзәтү-

ләргә яраклаштырып көйләнә һәм 1990 елларга кадәр шуңа хезмәт итә.

Төгәл вакытны саклау өчен И.М.Симонов 1823 тә Парижның Брегет фирмасыннан беренче маятниклы сагатыне, 1838 дә С.-Петербургта Гаут остадан икенчесен сатып ала. Аларга обсерватория тәрәзесендә 1885 нең 23 февралендә циферблат көйләп куела һәм сагатыләр 50 елдан артык эшләп торалар, казанлылар шуннан карап төгәл вакытны билгели.

И.М.Симонов тарафыннан алынган (1847) соңгы зур инструмент — Репсольд (Гамбург ш.) эшләнган меридиан түгәрәге, ул яктырткычларның күк сферасындагы торышын һәм координатларын югары төгәллек б-н билгеләргә мөмкинлек бира. 1902 дә Репсольд фирмасы башкарган яңартулардан соң, меридиан түгәрәге шәһәр читендәге астрономия обсерваториясенә тапшырыла.

К.ш.а.о.н инструментлар б-н тәэмин итү 1855–84 елларда обсерваторияне житектелә-



Казан шәһәр астрономия обсерваториясе бинасы.

гән М.А.Ковальский чорында төгәлләнә. (Ана кадәр директор булып Орион томанлыгын тасвирлаган М.В.Ляпунов эшләп ала, 1850–55). М.А.Ковальский 1861 дә — компенсацион маятниклы Tiede №268 йолдызлар сагатын, ә 1874 тә Репсольд тарафыннан эшләнгән геоиметрич алдыра, соңгысы планеталар, Ай, Кояшның почмакча үлчәмнәрен һәм алар дискындагы детальләрен үлчәмнәрен төгәл билгеләргә мөмкинлек бира.

Казанда яшәвенә беренче унъеллыгында М.А.Ковальский күбрәк теоретик мәсьәләләр б-н шөгылләнә, аерым алганда, Кояш системасының фәзадагы хәрәкәтен билгеләү алымын эшли һәм Галактиканың әйләнүе турында фараз әйтә (1859), Нептун планетасы хәрәкәтен теориясен эшли (1852). 1860 еллар башында ул йолдызларның меридиан түгәрәгендәге торышын даими күзәтүгә керешә. 1869 да К.ш.а.о. 9,5 йолдызча зурлыктан яктырак булган барлык йолдызларның координатларын билгеләү бунча халыкара программага кертелә (Бонн күзәтчеләге); обсерваториядә төнхяк авышлыкның 75–80 нче градуслары зонасында күзәтүләр алып барыла. Гомеренә соңгы елларын М.А.Ковальский алынган нәтижеләренә эшкәртүгә багышлый. 1884 тә обсерваториянең директоры, астрономия һәм геодезия кафедралары профессоры итеп Д.И.Дубяго билгеләнә. Ул эшләгәндә обсерваториянең штаты арттырыла, К.ш.а.о.нең фәнни хезмәтләрен даими

нәшер итү (1893 гән) башлана. Обсерватория китапханәсе өчен китаплар алуга акча булмаганлыктан (1884 тә анда төрле-төрле 875 том исәлләнә), Д.И.Дубяго бөтен дөнья обсерваторияләренә басма хезмәтләре б-н алмашырга тәкъдим итә. Бу тәкъдимнән аларның берсе дә баш тартмый, һәм 1917 елга обсерваториядә 9 мең том хезмәт була. Хезмәтләр алмашу хәзергә вакытта да дәвам итә.

Д.И.Дубягоның теоретик хезмәтләре, ш.и. Диана астероиды хәрәкәте теориясе, аңа Дрезден шәһәрәндә (Германия) шәхси обсерватория төзегән В.П.Энгельгардт б-н хат алышу (соңыннан дуслашу) мөмкинлеге бира. Соңрак В.П.Энгельгардт үзенең инструментларын Казан ун-тына бүләк итә, һәм шул сәбәплә Д.И.Дубяго шәһәр читендә астроном обсерватория төзүгә, 1901 дә аны ачуга ирешә. 1903 тән — Энгельгардт обсерваториясе; 1931 дән В.П.Энгельгардт исем. Астрономия обсерваториясе (АОЭ) дип атыллар.

К.ш.а.о.нең күп кеңә инструментлары АОЭга тапшырыла. Шәһәр обсерваториясе шуннан соң АОЭ б-н тыгыз һәм үзара файдалы хезмәттәшлектә үсә.

Обсерватория инструментларын кулланьп, Д.И.Дубягоның шәкертләре дөньякүләм әһәмиятле тикшеренүләр үткәрә. Астроном М.А.Грачев 1893–1901 дә халыкара программа бунча киңлекнең үзгәрүчәнлеген күзәтә һәм шуның өчен ике медаль, премия б-н бүләкләнә. 1890 елларда В.А.Краснов Ай либрациясен өйрәнә башлый, бу эшне 1910–16 да АОЭда Т.А.Банахевич, соңрак А.А.Яковкин дәвам итә. Күзәтүләрнең эшкартмалары Яковкинга Айның төньяк һәм көньяк ярымшарлары асимметриясен ачарга мөмкинлек бира. В.А.Баранов (1918–41 дә К.ш.а.о. директоры) 1900 елларда Идел бие һәм Кама алды буйлап күпсанлы экспедицияләрдә гравиметрик тикшеренүләр үткәрә.

Инструментларның күп өлеше АОЭга бирелүгә карамастан, 1920 елларда да К.ш.а.о.да актив күзәтү эшләре алып барыла. А.Д.Дубяго 6 дюймлы (162 мм) Мерц комета эзләгече ярдәмдә 2 комета ача (1921 һәм 1923 тә). Бу ачышлар Казанда кометаларны тикшерү эшенә нигез сала, соңыннан ул теоретик характер ала (комета орбиталарын исәпләү). А.Д.Дубяго югалган дип исәпләнгән күп кеңә кометаларның орбиталарын исәпләп таба, алар хәрәкәтенә гравитацион булмаган тәэсирләрне исәпләү методикасын эшли. 1920 елларда А.Д.Дубяго һәм Д.Я.Мартинов — астероидлар һәм кометаларны, 1920 еллар уртасыннан тотылучан-куш йолдызларны актив күзәтүләр. Бу тикшеренүләрнең үсеше Д.Я.Мартиновка әлеге йолдызларны өйрәнү бунча дөньякүләм дәрәжәдәге фәнни юнәлеш тудырырга мөмкинлек бира; соңыннан бу юнәлеш аның шәкертләре тарафыннан Казанда һәм Мәскәүдә тагын да үстерелә.

1930 елларда шәһәр күнгөн ачкыртылды аркасында обсерваториядә актив күзәтүләр ясап булмый башлый. К.ш.а.о. ногәздә студентларны укуту үзегән һәм АИЭнең күзәтү эшләре б-н тыгыз бәйләнештә алып барыла торган күпсанлы теоретик тикшеренүләр үткәрү урынына әверелә.

Бөек Ватан сугышы елларында Казанга Мәскәүнең академик учреждениеләре эвакуацияләнгән; шәһәр обсерваториясе бинасында күп кенә танылган галимнәр, ш.и. акад. О.Ю.Шмидт яши. Ул үзенә Кояш системасы барлыкка килү турындагы фаразын Казан ун-ты галимнәренең семинарында баян итә.

1957 дә К.ш.а.о. директоры итеп Ш.Т.Хәбибуллин билгеләнә (1987 гә кадәр), ул АОЭда йолдызлар астрономиясе эшләренә нигез сала, АОЭның горизонталь Ай телескобында Айның либрациясен өйрәнә һәм 1957 дә Айның физик либрациясе теориясен төзи. Аның шәкертләре планеталар, аларның иярченнәре һәм астероидларның резонанс хәрәкәтләрен өйрәнү өстендә эшлиләр. Алар тарафыннан Юпитер төркеме астероидлары — «тройлылар»ның (1987), Венера планетасының (1994) резонанс хәрәкәте теорияләре, Айның физик либрациясенә хәзерге ярыманалитик теориясе (1995) эшләнә. Р.А.Кашцев Айның, Марс һ.б. планеталарның гравитация кырларын өйрәнү алымнарын эшли һәм үстерә.

Космик эраның башыннан К.ш.а.о.нда Жирнең ясалма юлдашларын күзәтү буенча СССР Астросоветы станциясе оештырыла (1957). Станциянең мөдире итеп кометалар хәрәкәтен (аерым алганда Джакобини-Циннер кометасының) һәм аларның метеор тупланмалары б-н бәйләнешен тикшерүләре буенча танылган галим Ю.В.Евдокимов билгеләнә. Иярченнәрен оптик тикшерү эшчәнлегә станциядә 10 елдан артык дөвәм итә.

1950–60 елларда обсерваториядә астрофизик тикшеренүләр башлана. Д.Я.Мартиновның шәкерт М.И.Лавров тотылучан-куш йолдызлар жемелдәвә кәкреләрен компьютерда модельләү алымнарын эшли, һәм бу АОЭда күзәтелгән бик күп йолдызларның үлчәмнәрен һәм массаларын табарга, төрле спектраль класстагы йолдыз дискларының кырдыга таба карагыланыуын өйрәнәргә мөмкинлек бирә.

Ш.Т.Хәбибуллин шәкерт Н.А.Сәхибуллин (1987 дән К.ш.а.о. директоры) йолдыз атмосфераларын анализлауның заманча алымнарын эшли (1972). Кайнар йолдызлар атмосферасындагы һәм алар өслегенән купкан жыллардәге физик шартларны тикшерә, бу йолдызлар спектрындагы икеләтә йонлашкан углерод сызыгының эмиссиясен аңлатып бирә. Н.А.Сәхибуллин шәкертләренә бу алымнарын үстерү нәтижәсендә аларны тыгыз куш йолдызларны һәм компактлы релятивистик объектлар (1992 дән), йолдызларның химик составы буенча мөһим тикшеренүләр үткәрүдә, Галактиканың химик һәм физик эволюциясенә монотон түгеллеге турында нәтижеләр чыгаруда (2000) куллану мөмкин була.

Казан зонасында күзәтүләр өчен астроклиматик шартларның начараюы аркасында АОЭда астрономик күзәтүләр кыенлаша. 1970 еллардан К.ш.а.о. һәм АОЭ биек тауларда заманча күзәтү базалары төзи. 1975 тә *Тоньяк Кавказ астрономия станциясе* сафка баса, аңа диаметры 40 см булган Цейсс астрографы куела. 1998 дә Анталья (Төркия) шә-

һәрә тирәсендәге Бакерлетөп тавында (дингез өстеннән 2,5 мең м) куелган һәм көзгесе 1,5 м диаметры Казан телескобы эшли башлый.

К.ш.а.о., оешкан көннен башлап, төгәл вақытны саклау һәм гарату үзәге була. 1930 еллардан обсерваториядә актив төстә астрономоедезия тикшеренүләре үсеш ала, хезмәткәрләр Идел бие һәм Урал алды терр-ясендә купсанлы астропунктлар координатларын төгәл билгелиләр. К.ш.а.о. Татарстан һәм күрше төбәкләр икътисадын үстерүдә зур әһәмияткә ия булган спутниклы навигация системаларын (GPS) өйрәнү һәм куллану буенча региональ үзәк ролен үти.

К.ш.а.о.нең директорлары булып, традиция буенча, Казан ун-тының астрономия каф.



Казан шәһәр астрономия обсерваториясе. Лекцияләү залы.

мөдирләре эшли. Студентлар ике белгечлек — «астрономия» һәм «астрономоедезия», аспирантлар — «астрофизика һәм радиоастрономия», «астрономия һәм күк механикасы» белгечлекләре буенча әзерләнә.

К.ш.а.о.нең хәзерге бинасы — классицизм архит-расы истәлегә, арх. М.П.Коринский проекты буенча ун-тның төп корпусына бик якын итеп төзелә. Бинага 1833 нең 5 октябрдә нигез салына, 1838 дә ул төзелеп бетә. Аның структурасы астрономик күзәтүләр өчен яраклаштырып эшләнә. Батынкы төп фасады көньяк-көнбатышка каратылган һәм террасалар б-н әйләндереп алынган. Бинаның көнчыгыш һәм көнбатыш өлешләренән яктырткычлар меридианда һәм беренче вертикальдә күзәтелә. Ярымтүгәрәкнең уртасында 9 дюймлы (объективның диаметры 23 см) телескоп-рефрактор (обсерваториянең төп инструменты) өчен манара урнаштырылган; бинаның ике читендә астрономия инструментлары өчен манаралар эшләнгән. 1842 елгы янгыш вақытында бина шактый зыян күрә, соңыннан әүвәлгә рәвешендә яңадан төзелә. 2000 еллар башында капитал ремонт һәм реставрация ясала.

Әд.: Б а р а н о в В.А. Энгельгардтовская обсерватория, её возникновение и развитие (1901–1935 гг.) // Изв. Астрон. Энгельгардтовской обсерватории Казан. ун-та. 1937. Т. 1, вып. 1; М а р т ы н о в Д.Я. Астрономия в Казанском университете в 20-е годы // Ист.-астрон. исслед. 1983. Вып. 16.

В.Ф.Сөләйманов.

КАЗАН ШӘҺӘР ДҮМАСЫ, Казан шәһәр үзидарәсенә башкарма органы (1870 елның 21 декабре – 1918 нең 28 гыйнвары). Шәһәрне төзекләндерү, сәламәтлек саклау, мәга-

риф, иганәчлек һ.б. мәсьәләләр б-н шөгылләнә. Шәһәр башлыгы житәкчелек итә. Башкарма органы: алты гласныйлы Дума (1785 тән), Казан шәһәр идарәсе (1870 тән). 1870 елгы реформа нигезендә К.ш.д.нда гласныйлар саны — 72 кешедән, 1892 елгы реформа нигезендә 80 кешедән артмый; алардан тыш, утырышларга тавыш бирү хокукы б-н Казан өязе земство идарәсе рәисен һәм рухани ведомство депутатын чакырлар. К.ш.д.нда сәүдәгәрләр һәм дворяннар вәкилләре гласныйларның гомуми санының 65% ыннан да күбрәген тәшкил итә. Дума утырышларында барлык мәсьәләләр күпчелек тавыш б-н хәл ителә, тавышлар тигез булганда рәис тавышы өстенлек бирә. Дума утырышлары айга 1–2 мәртәбә үткәрелә. Алар шәһәр башлыгы карары, губернатор таләбе яисә гласныйларның кимендә 20% ның теләге б-н чакырыла. Дума карарларын губернатор расларга тиеш була. 1892 елдан соң шәһәр идарәсе гласныйлардан бәйсезрәк була, шәһәр башлыгының хокуклары шактый киңәйтелә. Хезмәт хакын бары тик идарә канцеляриясе әгъзаларына һәм анда эшләүчеләргә, шу. шәһәр башлыгына (төрле елларда 4,2 меңнән 7 мең сумга кадәр) гына түләнә. Дума үткәргән чаралар шәһәрне төзекләндерүгә, аның абруен күтәрүгә, шәһәрдә яшәүчеләрнең тормыш эшчәнлеген үчәтүгә шартлар булдыруга юнәлдерелә. 1870 елларда салым салу системасы һәм идарә итү механизмнары тәртипкә китерелә; 1880 елларда — халык мәгарифен һәм иганәчлек учреждениеләрен яхшырту, 1890 елларда Казанның гомумроссия тиер юллары б-н тоташтыру мәсьәләләре карала; 1900 еллар башында гласныйларның иттибары шәһәрне медицина-санитария хәлен яхшырту мәсьәләләренә юнәлтелә. Шәһәрнең санитария хәлен яхшырту өчен дума китерелә торган азык-төлеккә санитария тикшеруен оештыра, аз керемлеләр өчен шәһәр дөвалау учреждениеләре чөлтәрен булдыра, чөчәк авыруына каршы гомумкүләм прививка ясау программасын гамәлгә ашыра, аның инициативасы б-н ел саен эпидемиология чаралары үткәрелә. Дума гласныйлары тырышлыгы нәтижәсендә Казанда суүткәргеч, шәһәр мал сую урыны, альбумин — эчәк з-ды, газ һәм эл. б-н яктырту, трамвайлар, шәһәр музей барлыкка килә, уку йортлары чөлтәре киңәй. Шәһәр өчен фәнни-сәнәгать күргәзмәсе (1890–91) зур әһәмияткә ия була. К.ш.д.ның шәһәрне икътисади үстерү планында Шәһәр жәмәгать банкы, шәһәр ломбарды һәм шәһәр хезмәт сөю йорты оештырыла. Шәһәрне төзекләндерү өчен Лядской, Мокринский, Черек күл, Юныс, Николай, Театр, Фукс, Андреев исемле бакчалар һәм скверлар, Александр II һәм Н.И.Лобачевский һайкалләре янында чөчәк түгәлләре булдырыла. Халык мәгарифен яхшырту өчен дә күп нәрсәләр эшләнә. Шәһәр думасы фәнни һәм урта уку йортлары турында кайгырттырга, югары уку йортларына мөмкин кадәр ярдәм итәргә тиеш була. Дума гласныйлары уку йортлары ихтияжлары өчен шәһәр жиренең иң яхшы кишәрлекләрен бирергә тырышалар. Шәһәр бюджетыннан шохси, земство һәм дәүләт уку

йортларына пособиеләр түләп, халык китапханәсе, фәни-сәнәгать музейе, түлүсез уку залы кебек гомуми файда китерүче йортларга акча бүлп бирелә, ш.у. шәхси китапханә һәм уку залларына ярдәм күрсәтелә. Беренче бөтендөнья сугышы елларында дума жыены тылны оештыру чаралары күрә: шәһәрдәге финанс һәм товар әйләнешен тотрыктыландыру мәсьәләләре хәл ителә, икмәк, утын, керосин һәм иң кирәкле башка товарлар сатып алына. Дума Хәрби-сәнәгать ком-ты оештыра, фронттан яралыларны кабул итү өчен госпитальләр булдыра. 1914 елдан К.ш.д. Гомушәһәр берлегенә керә. Шәһәр үзидарә органнарының актив хужалык эшчәнлегенә нәтижәсендә 20 нче еллар башына төзеклек ягыннан Казанның тышкы кыяфәте шактый үзгәрә. Кайбер казанлылар өчен (С.Ш.Алиев, И.В.Годнев, Г.Ф.Шершеневич һ.б.) думада эшләү ижтимагый-сәяси карьера ясау өчен чыныгы урыны була.

Казан шәһәр башлыклары: И.Ф.Дряблов (1767–69), В.Т.Поляков (1770–72), П.Г.Камнев (1773–75), А.Б.Аникиев (1776–81), И.И.Кобелев (1782–84), П.И.Богдановский (1785–87), А.И.Квасников (1788–90), П.И.Комаров (1791–93), П.Д.Смирнов (1794–96), О.С.Петров (1797–99), А.И.Квасников (1800–02), И.С.Жарков, И.Д.Хамов (1803–05), И.А.Варнавин (1806–08), Л.Ф.Крупенников (1809–11), Ф.И.Хворов (1812–14), П.С.Суханов (1815–17), Ф.Ф.Золотарев (1818–20), Ф.И.Хворов (1821–23), К.И.Котелов, В.Я.Заусайлов (1824–26), В.С.Потехин (1827–29), Н.О.Чижов (1830–32), Г.С.Мельников (1833–35), М.С.Верин (1836–38), В.С.Матвеев, И.С.Осов, А.Л.Крупенников (1839–41), С.Е.Александров (1842–44), А.С.Унженин (1854–56), А.К.Месетников, А.К.Подурев, И.Я.Тихонов (1857–59), Я.Д.Соколов (1860–62), П.А.Прибытков (1863–65), И.Я.Тихонов (1866–68), Д.И.Вараксин (1869–70), К.И.Романов (1871), Э.П.Янишевский (1872–82), А.А.Лебедев (1883–88), С.В.Дьяченко (1888–99), А.А.Лебедев (1899–1903), Р.Ф.Николаев (1903–05), А.П.Попрядухин (1905–08), С.А.Бекетов (1909–12), В.Д.Боронин (1913 – 8.11.1917), С.М.Ефимов (8.11.1917 – гыйнвар 1918).

1835 тән Дума Иван мәйданында (хәзер 1 Май мәйданы) арх. Ф.И.Петонди проекты буенча сәүдәгәр Евреинның соңгы классицизм стилидә үзгәртеп корылган өч катлы торак йортында урнаша. Күләме буенча симметрик, төп фасадында почмаклары түгәрәкләнгән бина 1842 елгы янгыр вакытында зыян күрә. 1846 да арх. Х.Крамп бина интерьерларын үзгәртеп кара, төп фасадның ишеге өстенә металл кронштейннар куеп балкон эшли. 19 йөз ахырында төп ишек дүрт баганалы аркалы портик б-н бизәлә. 2000–01 дә бинада конференц-зал булдырыла, ишегалды фасады үзгәртеп корыла. Хәзерге вакытта биредә халык депутатларының Казан шәһәр советы һәм Казан муниципаль берәмлегенә башлыгы урнашкан. Бина – архитектур истәүле.

Чыг.: Алфавитный указатель постановлений Казанской Городской Думы. [Б. м.], 1883; Сборник обязательных для жителей г.Казани постановле-

ний Казанской Городской Думы. 1872–1913 гг. К., 1914; Достойныя памяти потомков (Городские годовы Казани 1767–1917 гг.): Сб. док. и материалов. К., 2002.

Әд.: Краткий очерк деятельности Казанского городского самоуправления за 25-летие (1871–1895). К., 1896; Казань в памятниках истории и культуры. К., 1982; Гончаренко Л.Н. Города Среднего и Нижнего Поволжья во второй половине XIX века: Соц.-экон. исслед. Чебоксары, 1994; Салихов Р.Р. Представительство татар-мусульман в выборных органах местного самоуправления в Казани на рубеже XIX–XX вв. // Ислам в татарском мире. История и современность: Материалы междунар. симп. К., 1997; Зорин А.Н. Города и подсады дореволюционного Поволжья. К., 2001.

Г.Р.Заманова, Х.Г.Надырова.

КАЗАН ШӘҺӘР ЖӘМӨГӘТ БАНКЫ, 1848 елның 2 гыйнварында Казанда ярлы, өлкән яшьтәге һәм гарип граждандар өчен Ятимнәр йорты ачылу уңаеннан Шәһәр думасы башлангычында оештырыла. Мақсаты – шәһәр жәмөгәт хужалыгына һәм аерым кешеләргә күчмәс милек һәм кыйммәтле кагазьләр исәбенә бурычка акча (кредит) биреп торуга, фонд базарында финан операцияләре үткәру һ.б. Алынган табыш Ятимнәр йортын тотуга бирелә. Банк вексельләренә исәпкә ала; дөүләт процент кагазьләре, акцияләре һәм облигацияләре, күчмәс милек һәм кыйммәтле әйберләренә амәнәткә салу исәбенә акча бира; банк капиталы исәбенә процентлы кагазьләр сатып ала. Аның ағымдагы хисабы була. Кертемнәр кыска сроклы, сроқсыз һәм даими сроқлы саклаулы була. Илле елда (1848–98) аларның гомуми суммасы 45102 мең сум тәшкил итә; шул ук чорда кертемнәр буенча 4053 мең сумлык процент түләп. К.ш.ж.б. әйләнешендә түбәндәге капиталлар була: төп (1897 дә – 858 мең сумнан күбрәк, 1911 дә – 1279 мең сум, 1914 тә 1343 мең сум тәшкил итә), резерв, запас (1897 дә – 294 мең сум, 1911 дә – 426 мең сум, 1914 тә – 447 мең сум), Ятимнәр йорты капиталы (287 мең сум) һәм Коммерция уч-шесә капиталы. Илле елда К.ш.ж.б. операцияләре буенча әйләнештә булган барлык капиталның гомуми суммасы – 133099 мең сум, 1911 дә капитал әйләнеше 31034 мең сум тәшкил итә. Банк б-н гомуми идарә итүне Шәһәр думасы, Банк идарәсе, Күзәтчелек советы, директор гамәлгә ашыра. Төрле елларда директорлар: А.К.Месетников (1848–51; 1957–58), С.Е.Александров (1851–54), А.С.Унженин (1854–57), А.К.Подурев (1958–59), И.Я.Тиханов (1859–60), Я.Д.Соколов (1860–63), И.П.Карпов (1863–71), В.Н.Никитин (1871нән 15 мартыннан до 22 ноябрәнә кадәр), В.Е.Соломин (1871–73), А.П.Алексеев (1873–84), И.В.Галкин (1884–92), А.Н.Чарушин (1892–1900). 1917 елның декабрәндә Совет хөкүмәте карары б-н национализацияләп.

Әд.: Отчёт о деятельности Казанского городского общественного банка за пятьдесят лет (с 1848 по 1898 год). К., 1898.

Л.М.Айнетдинова.

КАЗАН ШӘҺӘР КОММУНАСЫ, Казанда 1905 елның 19–21 октябрәндәге революцион үзидарә органы. 1905 нең 17 октябрәндә жирле хакимиятләр митингга жыйлан ты-

ныч халыкны бастыралар. С.-д. һәм эсерлар массаларны губерна хакимиятенә каршы чыгарга һәм идарә итүне үз кулларына алырга чакыралар. 19 октябрәдә халык вакилләре катнашында шәһәр думасының ашыгыч утырышы була. Канлы вакыйгаларны тикшерү, аның төп гаеплеләрен хөкәм итүгә ташыру, казакларны шәһәрдән куу, полиция булдырудан баш тарту, аның урынына шәһәр милициясе оештыру һ.б. өчен дума гласныйлары һәм округ мэхкәмәсе прокуроры составында комиссия төзү турында карар кабул ителә. Әлеге таләпләренә тормышка ашырырга митинглар, манифестацияләр ярдәм итәргә тиеш була. 19 октябрәдән 20 сөнә каршы төндә К.ш.к. төзелә. Ул с.-д. һәм буржуаз партияләр, крәстияннар берлеге һәм башка оешмалар вакилләренән тора. Аның әгъзалары арасында большевиклар – И.А.Саммер, С.А.Лозовский, И.И.Дамперов, Н.Н.Накоряков; меньшевиклар – И.С.Алуф, А.А.Мизовский; эсерлар – Т.Л.Драверт, М.Якобсон; кадетлар – А.Г.Бать, Т.Г.Тельберг була. К.ш.к. 17 октябрәдә һалак булганнарны жирләүне оештыра; халык милициясе б-н житәкчелек итә һәм шәһәрдәге тәртипне күзәтә, ләкин барлык революцион көчләрен берләштерү чаралары күрелми, алда торган эшләренң төгәл планы булмый. Бу чорда революционерларның төп таянычы булып фәкатә укучы яшьләр һәм радикаль фикерле интеллигенция генә кала. Нәтижәдә 21 октябрәдә К.ш.к. жирле хакимиятләр ярдәмендә карагүҗчыллар тарафыннан тар-мар ителә. 130 милиционер, ш.и. И.А.Саммер, И.И.Дамперов, С.А.Лазовский, Г.Ю.Колэхмәтов, Ф.Ф.Туктаров, Ш.З.Мөхәмәдьяров кулга алына.

Әд.: С а й ф и - К а з а н л ы Ф. Беренче революциядә Казанда һәм губернасында эшче-крәстиян хәрәкәте. К., 1931; А р о с е в А. Казанские очерки о революции 1905 г. К., 1925; Л и в ш и ц С. Казань в годы первой революции. К., 1930; Х а с а н о в Х.Х. Революция 1905–1907 гг. в Татарии. М., 1965; ш у л у к. Казань в годы первого штурма царизма. К., 1985.

Р.Г.Әмирханов.

КАЗАН ШӘҺӘР ПОЧТАСЫ. Хатларны, визит карточкаларын, вакытлы матбуғатны шәһәрдә тарату, ш.у. Россиянең башка шәһәрләренә жиберү мақсатында 1866 елда Губерна почта конторасы каршында оештырыла. Казанда 13 почта тартмасы куела, 3 хат ташучы эшли, 6 хезмәткәр чит шәһәрләрдән килгән хатларны тарату б-н шөгьльләп. Шәһәр почтасына хезмәт күрсәтү өчен атлы транспорт (почта экипажлары, кареталар, дилижанслар) файдаланыла. Жәйге вакытта почта көненә – 4, шәһәр читенә 3 ташкыр илтә. 1920 елга Казанда почта тартмалары саны 70 кә жітә, 25 почта участкасы була. Почта конторасында сортларга аеру өчен урыннар оештырыла, көненә 20 мең данәгә кадәр почта корреспонденциясе эшкәртелә. 1930 елларда хезмәт күрсәтү төрләре арта: элемтәнең почта бүлекчәләре аша заказлы корреспонденцияләр алына һәм бирелә, газета-журналларга язлы кабул ителә, пенсия һәм пособиеләр түләп һ.б. 1950 елларда почтаны шкафларга (терәк пунктларга) машиналарда илтә башлыйлар, торак йортларда кор-

респондентлар өчен абонент почта тартмалары куела. 1964 тә Казан почтамтында элемтә хезмәтләре өчен клиентлар б-н исәп-хисап ясауны үзәкләштерелгән рәвештә исәпләү һәм эшкәртү өчен машина — исәп-хисап бюросы оештырыла. 1970 тән вакытлы матбугат иртән китерелә башлый. 1970—80 елларда матди база ныгытыла, төп почта операцияләре механикалаштырыла. Письма, хат, бандероль, газета-журналларны эшкәртү өчен алты билгеле индексация нигезендә хатларны аеру, төргәкләрне бөйләү, аягына штемпель сугу машиналары, корреспонденцияләр тугырылган капчыкларны, газета төргәкләрне, посылкаларны контейнерларны производство эчендә йөртү һәм эшкәртү урыннарына аерып тарту өчен тасмалы һәм чылбырлы конвейерлар кулланыла башлый, открытка, конверт, газета-журналлар сатучы ярымавтоматлар барлыкка килә. 1980 елларда Казанда, Россиядә беренчеләрдән буларак, вакытлы басмаларны кабул итү һәм заказлар эшләү ЕС-1030 хисаплау машинасында башкарыла. 2001 дә почта аша акча күчәрүләрен бердәм системасы (ЕСПП) гамәлгә кертелә, шунинчә нәтижәсендә электрон почта акча күчәрү һәм түләү арасындагы вакыт 72 сәгатькә кадәр кыскара.

2003 тә «Почта салоны» ачыла. Операторларның эш урыннары персонал компьютерлар, контроль-касса аппаратлары б-н жиһазландырыла. 13 элемент почта бүлекчәсендә, «Россия электроникасы» федераль максатчан программаны тормышка ашыру кысаларында, Интернетка коллектив керү пункты ачыла. Шәһәр эчендә почта күчәрмәләрен алмашу буенча 15 маршрут булдырыла (жыю һәм илтпә тапшыру атнасына 6 тапкыр башкарыла). 2005 тә Казанда 81 почта бүлекчәсе эшли; 111 номерлы почта бүлекчәсендә Татарстанда беренче юридик затлар б-н эшләү бүлекчәсе ачыла.

1998 дән 2005 ел июленә кадәр К.ш.п. «Татарстан почтасы» почта элемтәсе идарәсе» дәүләт унитар пр-тисе составында була. 2006 дан К.ш.п. «Казан почтамты» дигән аерым структур подразделение булып бүленеп чыга. 2005 тә 15 нче почта элемтәсе бүлекчәсе каршында Почта элемтәсе музейе ачыла. Ш.у.к. *Почта, Телеграф, Электр*.

Әд.: Орлова А.Ф. Время и связь. К., 1988; Веками вместе с вами: 115 лет Казанской ГТС. К., 2003; Людей связующая нить. К., 2003.

Г.Я.Мәүлетова, Т.С.Янькова.

КАЗАН ШӘҺӘР ПСИХОНЕВРОЛОГИЯ ХАСТАХАНӘСЭ, акад. В.М. Бехтерев и семендә, клиник дәвалау-профилактика учреждениесе. 1885 елда Казан округының «Барлык хәсрәт чигүчеләр юанычы Мөрнәм Ана» рухына аталган хастаханә (хәзерге Республика психиатрия хастаханәсе) каршында акылга зәгыйфь авыруларны дәвалау клиникасы оештырыла (модире — проф. В.М.Бехтерев). Клиникада Россиядә беренче психоневрологик лаб. ачыла; хәзерге чорда да берәз үзгәртелгән рәвештә медицинада кулланылышта булган гипноз ярдәмендә эчкечелек авыруын күмәк психик дәвалау эше башлана. Акылга зәгыйфь авыруларны дәвалау клиникасы өчен яңа бина 1912 дә төзә-

лә башлый. В.М.Бехтерев һәм В.П.Осипов проектлау, финанс һәм төзелеш мәсьәләләрен хәл итүдә катнашалар. Махсус дәвалау учреждениесе буларак, клиника бинасы проекты (арх. И.И.Брюно) Берлин психиатрлар конгрессында (1911) алтын медальгә лаек була; клиника 1914 нең июль аенда ачыла. Беренче бөтендөнья сугышы башында клиникада госпиталь оештырыла; сугыштан соң — акылга зәгыйфь авырулар өчен клиника, ш.у. Казан ун-ты мед. ф-тының психиатрия кафедрасы базасы була. Казанда фәнни һәм гамәли психиатрия үсешендә яңа этап Т.И.Юдин (1904 тән Округ психиатрия хастаханә директоры) эшчәнлеге б-н бөйлә: психиатрик ярдәм эше үзгәртелә (тәрбияләү эше дәвалауга алмаштырыла), авыруларны тирәнтен өйрөнү һәм шул чор өчен алдыңгы дәвалау ысуллары кулланылган дәвалау-диагноз кую бүлекләре оештырыла. Хастаханә гамәлендә элек кулланылган ирексезләү чаралары, дуамал авыруларны ябып кую бетерелә. Мед. хезмәткәрләр өчен яңа таләпләр (сан. белгечлеге минимумын, хезмәт иминлеге кагыйдәләрен белү) куела. ТАССР Сәламәтлек саклау министрлыгының Республика психиатрия хастаханәсе һәм акылга зәгыйфьлар өчен клиник хастаханә (психик авыруларның киеренке формалары һәм эчкечелек мәсьәләләренә аеруча игътибар бирелгән психоневрологик санаторий буларак) арасында эшчәнлекләре буенча төгәл бүленеш булдырыла. Авыруларны амбулатор кабул итү оештырыла, шөһәрнең балалар поликлиникаларында балалар стационарлары, психотерапия бүлекләре һәм кабинетлары ачыла. 1950—60 елларда К.ш.п.х., психоневрология бүлегә буларак, ТАССР Сәламәтлек саклау министрлыгының Республика клиник хастаханәсе составына керә. 1960 елда зур үзгәрешләр үткәрелә, яңадан амбулатор психиатрия хезмәте булдырыла. 1984 тән хастаханә акылга зәгыйфьлар өчен клиника буларак эшли; психиатриягә карамаган бүлекләр аерып чыгарыла; диспансер 250 урынлы итеп зурайтыла. Хастаханә хөзереге исем б-н атала башлый (350 хезмәткәр). Хастаханә карамагында 100 урынлы көндәзге һәм төнге стационарлар, 100 урынлы дәвалау-хезмәт остаханәләре, сәнәгать предприятияләрендә психик авырулар һәм инвалидлар өчен махсус цехлар ачыла. 1990 елларда К.ш.п.х. төп бинасына үзгәртпән кору һәм капитал төзекләндерү үткәрелә. 2004 тә хастаханә үз эченә диспансер-поликлиника бүлеген, 455 урынлы көндәзге стационар, шәһәр поликлиникаларында кабинетлар чөлтәре булган Шәһәр психотерапия үзәген, суицидологик ярдәм кабинетын ала. Казан мед. ун-тының психиатрия каф. базасы булып тора. Табиблар һәм урта мед. хезмәткәрләр коллективы 500 кеше тәшкил итә. Клиниканың төрле еллардагы баш табибләре: В.М.Бехтерев, В.П.Осипов, Т.И.Юдин, Н.А.Авдонина, В.И.Казаков, В.А.Евлов (2002 дән). 2007 дән К.ш.п.х. Республика психиатрия хастаханәсе составына кертелә.

Әд.: Осипов В.П. Клиника душевных заболеваний Казанского Императорского университета. К., 1914; Болотовский И.С. Развитие научной

психиатрии и состояние психиатрической помощи в г.Казани, бывшей Казанской губернии и Татарской АССР. К., 1966.

В.А.Евлов.

КАЗАН ШӘҺӘР ТЕЛЕФОН ЧӨЛТӘРЭ (Казан ГТСы), элемтә пр-тисе. Казанда беренче телефон линиясе 1881 елда барлыкка килә. Ул Кремльдә урнашкан Казан пехота юнкерлар уч-щесен Воскресенская урамындагы офицерлар жыны бинасы (хәзер Кремль ур., 6 йорт) б-н бөйлә һәм бары тик хәрби ихтияжлар өчен генә хезмәт итә. 1888 нең 27(15) ноябрәндә Казан ГТСы рәсми рәвештә ачыла. Телефон чөлтәрендә беренче башлыгы — А.А.Бабановский. Үзәк телефон станциясенә 70 ләп абонент тоташтырыла. Россиядә беренче булып, Казан ГТСында Швециянең «Эриксон» фирмасының МБ (жирле батарея) системасындагы шнурлы бер үткәргечле коммутаторы урнаштырыла. 1897 елга ГТС 337 абонентка хезмәт күрсәтә. Шәхси телефоннар өчен елына 60—70 сум (2 чакрымга кадәр ара булганда) һәм, шуна өстәп, һәр чакрым өчен 15 әр сум түләнә. 1902 дә Үзәк телефон станциясендә реконструкция уздырыла — ЦБ (үзәк батарея) системасындагы шнурлы ике үткәргечле коммутаторлар куела. 1908 дә телефон чөлтәренен сыешлыгы 1 мең абоненттан артып китә. 1900 еллар башыннан белешмәләр бюросы (соңга таба белешмә-мәгълүмат хезмәте) эшләп килә. 1920 елларның 2 нче яртысында телефон чөлтәрендә киңәйтү, реконструкция, төзелешләр башлана. Нава чөлтәрен кабельне жир асты чөлтәренә алыштыру эшләре алып барыла. 1936 да ГТСның монтажланган сыешлыгы 4350 номер тәшкил итә. 1935—36 да Казанда телефон-автоматлар (таксофоннар) куела башлый. 1942 дә — сыешлыгы 2 мең номер булган, машина системалы беренче автомат телефон станциясе (АТС), 1951 дә — декадалы-адималы системалы АТС (4,2 мең), 1954 тә — Ленин р-ны АТСы (дүртүрынлы нумерация б-н 1 мең номер), 1963 тә Совет р-ны АТСы (3,2 мең) жиһазландырыла. Шуңа ук елда чөлтәрен бердәм бишүрынлы нумерациягә күчүрү эшләре башлана. 1978 дә координата системалы чыгарылма подстанция (ПСК-1000) монтажлана. 1983 тә ГТС та этаплап алтыурынлы нумерациягә күчү башлана, шуңа ук елда «Горки» торак массивында сыешлыгы 9,2 мең номер булган координаталы станция (АТСКУ) монтажлана һәм файдалануга тапшырыла. 1988 дә АТС-35 б-н АМТС (шәһәрара автомат телефон станциясе) арасында гомуми озынлыгы 6775 м булган

«Эриксон» телефон аппараты. 1896.





Декадалы-адымлы система станциясы.

беренче оптик-жепселле линия сафка баса. 1990 да — МТ тибындагы беренче электрон АТС-42 (ЭАТС), 1993 тә — ЭАТС-43, 1994 тә цифрлы станциялар АТС-62/63, АТС-64 файдалануга тапшырыла. 1997 нең ахырынан синхрон цифрлы STM-4 иерархиясенен беренче транспорт челтәре (SDH) «SIN-FONET» эшли башлый. 1999 дан шәһәрнең декадалы-адымлы системалы үзәк АТСы электрон — DX-200 тибындагы ЭАТС-92/93 б-н алыштырыла. Элемтә чараларына ихтыяж арта бару сәбәпле, ел саен шәһәр һәм посёлокларда гамәлдәге АТСлар киңәйтелә. 2002 дә STM-16 дәрәжәсендәге синхрон цифрлы иерархиянең оптик-жепселле яңа транспорт челтәре гамәлгә кертелә (уздыру сәләте 2,5 Gbit/c ка кадәр), һәм ул челтәр трафигындагы барлык төрләрнең үсә баручы ихтыяжларын тәмин итә. 2006 ның 1 гыйнварына Казан ГТСы гомуми сыешлыгы 257 мең номер булган 23 станцияне һәм подстанцияне бергә берләштерә. Казан ГТСы шәһәр тер-расендә 33 бинаны били. Шәһәр челтәрендә номерлар сыешлыгын арттыру б-н бергә телефон аппаратурасын сыйфат ягыннан яхшырту — заманча электрон жиһазлар һәм хисаплау техникасы чараларын куллану бара. Телефон станцияләрен программалаштыру 2001 дә жирле сөйләшүләргә вакытка бәйле тариф кертүгә һәм берничә өстәмә



АТСК-56 автоматлар залы.

хезмәт күрсәтү оештырырга мөмкинлек тудыра. 2005 тә Казан Россиядә заманча цифрлы телекоммуникация челтәренә күчкән миллион кешелек беренче шәһәр була. 100% цифрлаштыру яңа төр инфокоммуникация хезмәтләрен гамәлгә кертү мөмкинлеге бирә. 2005 нең сентябрендә Казан ГТСы телефоннарның жидеурынлы нумерациясенә күчә, нәтижәдә яңа абонентлар кертү мөмкинлеге һәм яңа ресурслар барлыкка килә. 2002 дә элемтәнең сыйфат системасы ГОСТ Р ИСО 9001–2001 (ИСО 9001–2000) таләпләренә туры килә дигән сертификат алына.

1994 нең июлендә Казан ГТСы АЖ итеп үзгәртелә (аңа кадәр «Связинформ» элемтә һәм мәгълүмат пр-тиесенә структур подразделениесе). 2000 дә автомат телефоннарга хезмәт күрсәтү өчен «Таксофон» ААЖ оештырыла, һәм 2003 тә «09» белешмә-мәгълүмат хезмәте дә аңа күчә. 2006 да «Казан шәһәр челтәре» АЖ «Таттелеком» АЖ-гә кушыла. Житәкчеләр арасында: З.Ф.Курмашев (1960–68), Л.Х.Рәхмәтуллин (1968–71), М.М.Мусин (1971–77), В.Ф.Четверик (1977–86), Р.Т.Жәләлов (1986–93), Д.Н.Салихов (1993–99), А.М.Фәхриев (1999–2006).

Ш.у. к. *Земство телефон элемтәсе, Шәһәрара телефон элемтәсе, Элемтә, Телефон челтәре.*

Әд.: Орлова А.Ф. Время и связь. К., 1988; 100 лет Казанской городской телефонной сети. К., 1988; Веками вместе с вами: 115 лет Казанской ГТС. К., 2003; Людей связующая нить. К., 2003.

В.Н.Боданов, С.Г.Белов, Г.Я.Мәүлетова.

КАЗАН ШӘҖӘРӘ БАЛАЛАР ИЖАТ САРАЕ (КШБИС), А. А. Алиш исемендә, Казан шәһәре мэгариф идарәсе карамагында, ТРдагы иң эре кушпрофильле өстәмә белем бирү учреждениесе. 1934 елда шәһәр Пионерлар йорты буларак ачыла; 1961 дән А.Алиш исем. Пионерлар сарае, 1991 дән Балалар ижат үзәге; 2001 дән хәзерге исемдә. Мәктәптән тыш белем бирү, спорт-техника, милли мәдәният һәм төбәкне өйрөнү, музыка-театр, сангәт-эстетика бүлекләрендә, ш.у. хореография студиясендә белем бирүнең 95 программасы гамәлгә ашырыла. 2004 тә 384 төркемдә 6 мең бала шөгьльләнә, «Йолдызчык» балаларны сәләмәтләндрү лагерендә КШБИС тан 900 гә якын укучы ял итә. Күп кенә ижат коллективлары — хезмәт этләре асраучылык клубы, «Алишевец» хореография ансамбле, «Ак калфак» татар фольклор студиясе, Татар театр мәктәбе һ.б. — Россия һәм халыкара конкурсларда, ярышларда жиңу яулы һәм бүләкләнә. КШБИС бүлекләре һәм студияләре шәһәр һәм республика массакүләм чаралары оештыра: конкурслар, фестивальләр, конференцияләр, чемпионатлар. Аларда ел саен 50 мең тирәсе кеше катнаша. КШБИС методик эш һәм өстәмә белем бирү, музыка мәктәпләре, мәктәпкәчә яшәтәге балалар өчен белем һәм тәрбия бирү йортларында хезмәт күрсәтүче педагогларның квалификацияләрен күтәрү үзәге булып тора. Методик һәм башка бүлекләрдә 26 методик берләшмә һәм 7 семинар эшли; уку ярдәмлекләре, репертуар жыентыклары һ.б. әдәбият басыла. КШБИС пед. коллективын-

да 152 кеше, ш.и. 1 фән д-ры һәм 7 фән канд., 1 ТРның халык артисты һәм 1 ТРның атказ. артисты, 3 ТРның атказ. сангәт эшлеклесе һәм 11 ТРның атказ. мәдәният хезмәткәре; 1 ТРның атказ. укытучысы һәм 1 ТРның атказ. табибе, РФнең республика категориялә 3 судьясы (2004) эшли.

КАЗАН ШӘҖӘРӘ ЙОГЫШЛЫ АВЫРУЛАР КЛИНИК ХАСТАХАНАСӘ, А. Ф. Агафонов исемендә (1947), йогышлы авыруларны дөвалау һәм кисәтү буенча куп профильле клиник учреждение (берләшмә). 1899 елда Ярлы һәм авыру балаларны кайгырту жәмгыяте тарафыннан 40 урынлы хастаханә буларак ачыла, 1901 дә аның каршында амбулатория оештырыла. Ел саен 300–400 бала стационар дөвалау үтә, 2 меңнән артык авыру амбулаториядә кабул ителә. 1916 да агач бина төзелеп бетә (кабул итү бүлеге), хастаханә б-н рәттән аның хезмәткәрләре өчен торак биналар урнаша. Хастаханәнең ярдәмче хужалыгы була.

1918 дә ул бюджеттан тәмин ителә башлый һәм Совет балалар хастаханәсе дигән исем ала, 1920 дән — 1 нче балалар хастаханәсе. 1923 тә аның жирлегендә Казан ун-тының проф. Б.А.Вольтер житәкчелегендә йогышлы авырулар каф. оештырыла, 1924 тә хастаханәнең йогышлы авырулар каф. (мөдире — С.С.Зимницкий) ачыла. Кафедралар һәм хастаханә хезмәткәрләре тимгелле тиф, корсак тифы һәм кайтма тиф, бизгәк, скарлатина, дифтерия б-н көрәштә актив катнашалар. 1931 дә баш табиб Е.М.Идельсон житәкчелегендә 235 урынлы хастаханә өчен яраклаштырылган агач бина төзелеп бетә. Бөек Ватан сугышы елларында кафедралар һәм хастаханә табибләре эвакуация госпитальләрендә һәм хәрби әсирләр лагерларында консультацияләр, табибләр өчен йогышлы авыруларны булдырмый калу һәм дөвалау буенча семинарлар үткәрәләр; 1960–70 елларда ТАССР һәм Идел бие р-нларында грипп, авыр клиник характердагы менингокок инфекциясенен, бөер синдромлы геморрагик бизгәкнең зур эпидемик таралышларын бетерүдә катнашалар.

1979 да хастаханәдә реанимация бүлеге булдырыла һәм анестезиолог-реаниматолог табиб вазифасы кертелә, штатта табибләр саны арттырыла (7 бүлек мөдире, 18 табиб-инфекционист, 6 табиб-ординатор, 98 урта мед. персонал). Халыкка мед. ярдәм күрсәтүне яхшырту максатыннан респ-каның барлык р-нлары хастаханә һәм кафедралар табибләренә аерып беркетелә, ш.у. эпидемия ачыкланган төбәкләрдә консультациялар оештырыла.

2006 да К.ш.й.а.к.х. составына 1 нче, 2 нче йогышлы авырулар хастаханәләре, балалар йогышлы авырулары хастаханәсе кертелә, 2010 га хастаханәдә 220 балалар, 85 олылар һәм 6 реанимация койка-урыны, дисбактериозларга диагноз кую һәм дөвалау үзәге, жиһазландырылган лаб-яләр (клиник, бактериологик, биохимик), рентгенокопия, УЗИ, эндоскопия кабинетлары исәпләнә. Йогышлы авырулар клиникасы Казан мед. ун-тының йогышлы авырулар (1930 дан), балалар инфекцияләре (1933 тән), Казан мед. академия-

сенен йогышлы авырулар (1925 тән) кафедраларының укыту базасы булып тора. 2011 дән — Республика йогышлы авырулар клиник хастаханәсе.

Ел саен берләшмәдә 10 меңнән артык авыру дөвалуа курсы үтә. 10 меңнән артык кешегә кичектергесез ярдәм күрсәтелә. Хастаханәдә 500 дән артык мед. хезмәткәре эшли.

Әд.: Саматов В.А., Шигабутдинов Ф.М., Зухфарова А.В. Городской инфекционной больнице № 1 им. А.Ф.Агафонова 100 лет // Актуальные проблемы инфекционной патологии. К., 2000.

В.Х.Фазылов.

КАЗАН ШӘҺӘРЭ КЛИМАТЫ. Шәһәрдә метеорологик күзәтүләр 1733 елдан өзеклек б-н, 1828 дән даими рәвештә алып барыла. К.ш.к. «жылылык учаклары» (шәһәр үзәгендә) һәм «суыклык учаклары» (Казансу үзәнендә, Иделнең беренче тугай өсте террасасында һәм Кабан күлләре тирәсендә) булу б-н үзенчәлекле. Тыныч аяз һава торышы булганда иртәнге сәгатләрдә алар арасында темп-ра сикерешләр 5 °С ка җитәргә мөмкин. Һаваның уртача еллык темп-расы 3,1 °С (абс. макс. 38 °С, абс. миним. -47 °С); уртача айлык макс. темп-ра 19,1 °С (июль), миним. темп-ра -13,5 °С (гыйн.). 1887–1992 еллар эчендә глобаль жылыну процесслары һәм шәһәр терр-ясенен кинәюе йогынтысында уртача еллык темп-ра 1,27 °С ка үсте. Уртача еллык темп-раның өлгесе үсешендә «шәһәр» өлешенә -0,74 °С (58%), табигый һәм глобаль антропоген факторларга 0,53 °С (42%) туры килә. Жылы көннәр 209, салкыннары 156 көн дөвам итә. Уртача еллык явым-тошем 508 мм (миним. 305 мм 1920 елда, макс. 829 мм 1978 дә), жылы вакытта 373 мм. Кар якынча 27 октябрдә ята, 13 апрельдә китә. Корм көннәр 23 (һаваның чагыштырмача дымлылыгы 30%), дымлы көннәр 116 (дымлылык 80% тан артыграк). Яз башында, аяз көннәр булганда, «жылылык учакларында» һаваның чагыштырмача дымлылыгы «суыклык учакларына» караганда 25–30% ка түбәнрәк булырга мөмкин. Жилнең уртача еллык тизлеге 3,9 м/с (көчәйгәндә 40 м/с ка җитә). Жир өстенен уртача еллык темп-расы 4 °С, уртача айлык макс. темп-ра 23 °С (абс. макс. 60 °С, 1972), миним. темп-ра -14 °С (абс. миним. -46 °С, 1979); тунның уртача тирәнлеге 11 см (38–154 см).

Әд.: Климат Казани. Л., 1990.

М.А.Верецагин, Ә.П.Наумов.

КАЗАН ШӘҺӘРЭ КӨНКҮРЕШ ӘЙБЕРЛӘРЭ КӘСЭПЧЕЛЕГЭ БЕРЛЕГЭ («Казгорбытпромсоюз»), РСФСР ХКС каршындагы Һөнәрчелек кооперациясе идарәсенен 1944 елгы 1 апр. һәм ТАССР ХКСның 22 апр. боерыклары нигезендә Казан шәһәре ремонт-көнкүреш Һөнәрчелегә берлеге буларак оештырыла. 1951 нең 8 гыйнварыннан — хәзерге исемдә. *Татарстан кәсепчелек кооперативлары советы* карамагында була. Төп максаты — җитештерүне оештыру һәм тармактагы кооператив артельләренен финансы эшчәнлеге б-н идарә итү. 13 артельне берләштерә. Производство-техника, финансы-хисап, план, тәэминат һәм сәүдә, оештыру-масса һ.б. бүлекләрдән тора. 1954 нең декабрен-

дә бетерелә, аңа караган артельләр *Татарстан конкурент кәсепчелегә берлеге* составына тапшырыла.

КАЗАН ШӘҺӘРЭ МӨСЕЛМАННАРЫ ХӘЙРИЯ ЖӘМГЫЯТЭ, ярдәм күрсәтүче оешма. 1898 елда татар сәүдәгәрләре һәм эшмәкәрләре, жәмәгать һәм дин эшлеклеләре тәкъдиме б-н оештырыла. Жәмгыятьне оештыручылар һәм аның Уставын эшләүчеләр — Казан сәүдәгәрләре М.И.Галиев, А.Я.Сәйдәшев, юрист С.Ш.Алкин. Жәмгыять, массакуләм жәмәгать оешмасы буларак, милли, профессиональ, катлауларга бәйле һәм башка чикләүләрдән азат була. Шәрәфле, гомерлек һәм хакыйкый әгъзалардан тора. Беренчеләренә өлгесе исем оешманың барлыкка килүе һәм үсешенә аеруча зур кертегән һәм эшчәнлекләре өчен гомуми жылыныш карары нигезендә бирелә. 60 сум һәм аннан күбрәк суммада ярдәм күрсәтүчеләр гомерлек әгъза булып исәпләнә, ел буена 5 сум күләмендә кертем күртүчеләр исә хакыйкый әгъзаларга санала. 1904 елның 28 мартындагы гомуми жылыныш карары нигезендә һәм Уставының 7 нче параграфына яраклы рәвештә Казанның барлык указлы муллалары шу. Жәмгыять әгъзалары дип санала. 1900 дә Жәмгыятьтә 9 шәрәфле, 46 гомерлек, 49 хакыйкый әгъза була, 1911 дә шул тәртиптә, — 15, 48, 233. Губернатор П.А.Полторацкий, шәһәр башлыгы С.В.Дьяченко, меценатлар О.С.Александрова-Гейнс һәм Д.В.Вараксин; меδικлар С.С.Надель-Пружанская, А.И.Захарьевский; татар жәмәгәт эшлеклеләре Г.Баруди, Г.А.Ишморатов, С.М.Аитов, С.Ш.Иманкулов, И.В.Терегулов, З.М.Шамил, А.Я. һәм М.А. Сәйдәшевләре Жәмгыятьнен әгъзалары булып торалар. Идарә итүче органнары — гомуми жылыныш һәм 6–12 кешедән торган идарә. Идарә ай саен, ә гомуми жылыныш елга 2–3 мәртәбә жыела. Беренче идарә рәисе итеп М.Ш.Шамил, урынбасары — Ш.И.Әхмәров, секретаре — С.Ш.Алкин, казначие — И.И.Айтуганов сайланалар. Идарә составына шу. З.М.Шамил, С.С.Гобайдуллин, И.Г.Үтәшев, К.Г.Гыймадетдинов, А.М.Әжемәтов, С.Д.Усманов керә. Идарә рәисләре: Ш.И.Әхмәров (1898–99), И.И.Айтуганов (1899–1902), Г.Г.Апанаев (1902–07), Г.М.Казак (1907–08), А.Г.Мөселманов (1908–10), М.Г.Апанаев (1910–17) була. Оешманың түбәнге структурасына 15 участок попечительлеге карый, аларның вазифасына үз участкаларында яшәүче фәкыйрьләренен матди хәле турында мөгълүматлар җыю һәм аларга ярдәм күрсәтү керә. Попечительлек башлыкларын идарә сайлай. Жәмгыятьнең оешу вакытына аның карамагында гомуми күләме 39902 сумлык процент кәгазьләре, күчмәсез милек һәм акча исәпләнә (аның 24 мең сумы мөселман картлар һәм гариплар йорты ачу өчен бүлеп кетелә, 10 %ы Жәмгыятьненең запас капиталы итеп күчерелә), 1914 тә капитал 80589 сум тәшкил итә. Жәмгыять үз хисабына мәдрәсәләр, мәктәпләр, мәчетләр, мөселман зиратлары тога, шәкерتلәргә, Казанда яшәүче һәм чыттан килгән ярлы мөселманнарга матди ярдәм күрсәтә, урта һәм югары уку йортларындагы талантлы укучыларның укуы өчен

түләү кертә. Жәмгыять каршында ятимханәләр эшләп килә — ике мәктәпке балалар ятимханәсе (1905 тән) һәм бала тудыру йорты (1914 тән), ирләр һәм хатын-кызлар рус-татар уч-шәләре (1909 дан), амбулатория (1902 дән), мөселман хатын-кызларга бала тудыруда ярдәм итү, дөвалуа йорты (1912 дән). Жәмгыять татар, рус сәүдәгәрләре һәм эшмәкәрләре иганәсе, зәкят, әгъзалык кертегәнә, Казан шәһәр думасы субсидияләре, төрле күнел ачу чараларын үткәрүдән кәргән акчалар хисабына яши. Ярдәм җыйнау өчен шу. һәвәскәрләр спектакльләре һәм сәнгәт кичәләре дә уздырыла. 1911 гә оешма активларының зур өлеше (58300) күчмәсез милектән гыйбарәт була. Жәмгыятькә Евангелистлар урамындагы (хәзер Татарстан ур.) табыш йорты карый, ул ел саен 1500 сум табыш китерә. Россиядәге шуңа охшаш 87 мөселман хәйрия жәмгыятьләре арасында капиталының күләме ятыгыннан жәмгыять 1 нче урында тора. 1917 нең октябренә кадәр яши.

Әд.: С а л и х о в Р.Р. Татарская буржуазия Казани и национальные реформы второй половины XIX — начала XX в. К., 2000.

Л.М. Айнетдинова.

КАЗАН ШӘҺӘРЭ ТАТАР БИСТӘЛӘРЭ РАТУШАСЫ. 1781–1855 елларда Казанда татар бистәләренен үзидарә органы. Ратуша составына ныклы тормышлы сәүдәгәрләр һәм эшмәкәрләрдән 30 яшьтән ким булмаган, «намуслы һәм тәртипле» кешеләр сайлап куела. Ратуша әгъзаларының вәкаләт срыгы 3 ел була. Бер үк вакытта ратуша каршында ятимнәр һәм гапләшү мөхкәмәләре оештырылган. Ратушага беренче сайлаулар 1784 нең 10 декабрендә үткәрелә. Сайланалар: шәһәр башлыгы — Я.Солтангалиев, бургомистрлар — М.Хәлиф, М.Әсәнов, ратманнар — М.Килмәтов, И.Апанаев, А.Саинов, М.Рахманкулов. Ратуша утырышлары, ял һәм бәйрәм көннәреннән тыш, һәр көнне 8 дән 14 сәгаткә кадәр була. Канцелярия эшләре рус телендә алып барыла. Ратушада тикшерелгән мәсьәләләр беркетмәләр рәвешендә теркәлә. Россия законнары буенча, татар ратушасының үз инициативасы б-н жинаять һәм гражданлык эшләрен тикшерү хокукы булмый. Шәхси кешеләрнең шикаятләре һәм дөгъвалары, шу. жирле адм. учреждениеләре (губерна идарәсе, казна палатасы, гражданлык мөхкәмәсе палатасы һ.б.) боерыклары буенча эшләр карала. Ратуша сәүдәгәрләр һәм меценатлар катлауларына язуны формалаштыру, сәүдә итәргә бару өчен паспортлар бирү, бурычларны эзләп алу, банкротлык эшләре, салымнар җыю, варислар арасында милек бүлү, корабльләр төзү өчен агач эзерләүгә җибәрү, рекрутлар җыю б-н шөгъльәнә. 1788 дә Уфа Мөхәммәд дине кануннары Жыены оештырылгач, ратушага аңа әгъзалар сайлау йөкләнә. Ратуша аның карамагындагы гаиләләр акчасына тотыла. Дәүләт Советының 1854 ел 27 октябрь фарманы нигезендә таратыла. Рекрутлар җыю сәбәпле, ратушага ул эш тәмамланганчы эшләргә рөхсәт ителә. Ратушаның сонгы утырышы 1855 нең 16 мартында була. Ратуша шәһәрнен татар жәмәгәтчелеген тушлауда, татар сәүдәгәрләре һәм сәүдә капиталлары булдыруда мөһим роль уйный.

Әд.: М ә р ж а н и Ш. Мөстәфәдел-әхбар-фи әхвали Казан вә Болгар. К., 1989; История Казани. К., 1988. Кн. 1.

И.А.Гыйләжәев.

КАЗАН ШӘҖӨРӘ ТEGY, КҮН ЭШКӘР-ТҮ, КИЕЗ БАСҮ ҺӨНӘРЧЕЛЕКЛӘРӘ БЕРЛЕГЕ (Казгоршвейкожвалпромсоюз), 1945 елда оештырыла, *Татарстан кәсепчелек кооперативлары советы* карамагында була. Төп максаты — тегү, галантерея, күн аяк киеме, трикотаж, киез аяк киеме, мех әйберләр, уенчыклар житештерү һ.б. пр-тиеләрне оештыру һәм житештерү-хужалык эшчәнлеген б-н идәрә итү. 14 артельне, 2 кибетне, тээминат һәм сату конторасын берләштерә. Адм.-хужалык, производство, финан-хисап, план-икътисад, сәүдә, әзерлүүләр һәм тээминатны оештыру, кадрлар, мәдәнияг-мәсса-лар б-н эшләрү һ.б. бүлекләре була. 1951 нең 2 мартында бетерелә.

«КАЗАН ШӘҖӨРӘ УРТА МӘКТӘПЛӘРӘ УКУЧЫЛАРЫНЫҢ БЕРЛӘШКӘН ТӨРКЕМЕ», укучы яшьләрнен сәяси-ижтимагый оешмасы (1904—07). Революцион хәрәкәтнең күтәрелеше чорында төзелә һәм шунда ук революцион оешмалар б-н бәйләнешкә керә. Аның түгәрәкләре сәнәгать, жир эшләрә, реаль уч-шеләрдә, теш табибләре, фельдшерлар, татар укытучылар мактәпләрендә, укытучылар ин-тында, гимназия, мәдрәсәләрдә һ.б. эшли. Әгъзалары: В.А.Тихомирнов, И.С. һәм М.С.Кадомцевлар, А.Я.Аро-сов, М.М.Вахитов, М.М.Золина-Вилонова, М.К.Бубнова һ.б. 1905 елдың 15—16 гыйнварындагы сөйләшүләр нәтижәсендә төркем РСДРПның Казан ком-тының идея житекчелеген таный; яшьләр б-н даими бәйләнешләр урнаштыру өчен төркемдә ком-тның вәкиле эшли. Төркемнең эшчәнлегенә самодержавиегә каршы, демократик характерда була. С.-Петербург, Варшава, Түбән Новгород, Саратов, Уфа һ.б. шәһәрләрнен мәктәп берләшмәләре б-н элемтәдә тора. «Искорки» һәм «Ученик» дигән кулъязма ж-ллар чыгара, гектографта хөкүмәткә каршы брошюралар һәм өндәмәләр бастыра. Өндәмәләрнен берсе шундый шигарь б-н тәмамлана: «Пролетариат белән берләшегез! Самодержавиенен тузган ныгытмаларын яуларга барыгыз!». 1907 елның 2 нче яртысында эшчәнлегенә туктый.

Р.Г.Әмирханов.

КАЗАН ШӘҖӨРӘ 1 нче КЛИНИК ХАС-ТАХАНӘСӘ, Ә.Б.Терегулов исеме н дә (Шамов хастаханәсе), күп профильле дөвалау-клиник учреждениесе. 1 нче гильдия сәүдәгәр Я.Ф.Шамов акчасына төзелә. 1908 елда Казан шәһәр думасы хастаханәнең 75 урынга исәпләнгән яңа бинасын төзү өчен Осокин урманында урын билгели. Модерн стилдә өч катлы III хәрәфе сыман бина проектлана (арх. К.С.Олешкевич). Думага хастаханә проектын ун-т профессоры Н.А.Горлен тәкъдим итә. Я.Ф.Шамовның вәфатыннан соң (1908) төзелешне аның хатыны А.Х.Шамова дөвам иттерә.

Хастаханә тантаналы төстә 1910 ның 25 апрелдә ачыла. Хирургия, дөвалау, гинекология, күз бүлекләре шунда ук эшли башлый, лаб-ясе, рентген кабинеты, даруханә, амбула-

тор кабул итү өчен кабинетлары була. Хастаханәдә 10 табиб; 7 фельдшер, шәфкатьчү ташлары эшли. Хастаханә б-н аның мед. буенча попечителе В.В.Владимиров житекчелек итә. Дөвалау өчен Казан һәм Казан өязе кешеләре кабул ителә, амбулатория хезмәте бушлай, хастаханәдә дөвалану түләүле була. 1918 дән ул Беренче шәһәр хастаханәсе дип йөртелә башлый. Гражданнар сугышы елларында биредә тимгелле тифтан дөвалау госпитале жәелдерелә. Эшли башлавының беренче елларыннан ук хастаханәнең штатына галимнәр: проф. В.Л.Боголюбов, А.Н.Вишневский һ.б. кертелә. 1919 да аның жирлегендә Казан ун-ты мед. ф-тының дөвалау-госпиталь клиникасы (каф. мөдире — С.С.Зимницкий) оештырыла. 1919 да клиникага Ә.Б.Терегулов исеме бирелә. 1921 дән хастаханә Казан ун-ты мед. ф-тының клиник базасына әверелә. Биредә М.Н.Чебоксаров, Н.К.Горяев, Ә.Б.Терегулов, Н.В.Соколов, А.И.Бренинг, К.А.Доягин, Р.Г.Васелев һ.б. эшлиләр.

1950 елларда клиник хастаханә жирлегендә 1 нче дөвалау-профилактика берләшмәсе төзелә, аның стационары 250 урынга исәпләнә, хирургия, дөвалау, туберкулёзны дөвалау бүлекләре була.

1971 дә дөвалау бүлегенә жирлегендә мед. ин-тының госпиталь хирургиясе каф. б-н берлектә консультацияләр өчен гастроэнтерология кабинеты (мөдире — И.Г.Салихов) ачыла, соңрак ул гастроэнтерология үзегенә әверелә. Биредә республикада беренче тапкыр фиброгастроскопия алымы (Т.Ф.Сафин, 1971) гамәлгә кертелә. 1987 дә поликлиника бүлегенә 2 нче шәһәр поликлиникасы итеп үзгәртелә (баш табибе — Ф.Я.Халитов).

Хастаханәдә планлы һәм кичектергесез хирургия, гастроэнтерология, ревматология, токсикология (агулану очракларын ашыгыч дөвалау өчен), интенсив терапия һәм реанимация, физиотерапия бүлекләре була. Токсикология бүлегенә базасында республика һәм шәһәр токсикология үзәкләре, ревматология бүлегенә базасында — шәһәр ревматология үзәге эшли, аларның эшчәнлегендә традицион алымнар б-н бергә дөвалауның эфферент ысуллары — плазмофорез, гемодиализ, гемосорбция, ультрафиолет нурлар, канны магнит ярдәмендә эшкәртү һ.б. кулланыла. Ел саен биредә 9 мең пациент дөвалана, 10 меңнән артык пациентка ашыгыч ярдәм күрсәтелә. Хастаханәдә 300 дән артык мед. хезмәткәре эшли.

2009 дан хастаханә капитал ремонтта.

Әд.: Х а л и т о в Ф.Я. История городской клинической больницы №1 // Актуальные вопросы внутренних болезней. К., 2000.

И.Г.Салихов, Ф.Я.Халитов.

КАЗАН ШӘҖӨРӘ 7 нче КЛИНИК ХАС-ТАХАНӘСӘ, күп профильле клиник дөвалау-диагност кую дәүләт учреждениесе. Хастаханә «Оргсинтез» ЖБнең мед.-сан. часте буларак төзелә. 1964 елда поликлиника сафка кертелә, 1986 да хастаханә комплексы төзелешне төгәлләнә (беренче баш табибе — И.С.Абдуллин, 1991 — дән Г.М.Сафин, 2008 дән — М.Н.Садыйков). Хастаханә Казан мед. ун-тының һәм Казан мед. академиясенен кли-

ник базасы булып тора; аның составында кабул итү, хирургия, кичектергесез хирургия, терапия, неврология, аллергология, анестезиология һәм реанимация, оториноларингология, эндокринология, диагностика һәм параклиника бүлекләре, неврологик авырулар өчен көндәге стационар эшли.

Диагностика бүлегенә (1993 тә булдырыла) заманча жиһазландырылган; 1999 да РФА КГҮ Физика-техника ин-ты тарафыннан эшләнган магнит-резонанслы томограф файдалануга кертелә; гипербарик оксигенация бүлегендә барокамера урнаштырыла (1994). 1992 дә — үт чыгару системасы һәм ашказаны асты бизендә авыртулары булган хирургик авыруларга диагноз кую һәм дөвалау өчен аллергология үзәге булдырыла.

Хастаханә ел саен 27 меңнән артык авыруга хезмәт күрсәтә, поликлиникада шәһәрнең һәм республиканың 190 меңнән артык кешесе дөвалану уза. Хастаханәдә 1200 дән артык мед. хезмәткәре эшли.

Г.М.Сафин.

КАЗАН ШӘҖӨРӘ 12 нче КЛИНИК ХАС-ТАХАНӘСӘ, күп профильле клиник дөвалау-профилактика учреждениесе. 1936 елда төзелә. 1949 да — хирургия корпусы, 1973 тә терапия корпусы сафка кертелә. 1992 дән поликлиника эшләп килә. Әлегә клиник хастаханә Казан мед. ун-тының һәм Казан мед. академиясенен клиник базасы булып тора, алты махсус корпуста урнашкан, аның составына хастаханә, поликлиника, травмпункт, хатын-кызлар консультациясе, районара диагностика, биохимия, бактериология һәм патологик анатомия лаб-яләре, кан алу бүлегенә керә. Хастаханәнең бүлекләре: интенсив дөвалау палатасы булган кардиология; эндоскопия, ультратавыш, тепловизион диагностика, криолазеротерапия, биохимия кабинетлары булган гастроэнтерология; торакаль хирургия, спонтан пневмоторакс һәм бронхология кабинетлары б-н пульмонология; кан юллары бозылган авырулар өчен неврология (интенсив дөвалау палаталары б-н); колак, борын, тамак авырулары өчен планлы һәм кичектергесез хирургия, аудиология кабинеты булган ике бүлек, Тернәкләндерү травматологиясе һәм ортопедия ин-ты б-н бергә эшләуче травматология һәм ортопедия; функциональ диагностика кабинеты һәм махсус лаб-ясе булган профпатология. Биредә ашказаны жәрәхәтенә, гениталийлар патологиясенә органнарны саклап калулы оригиналь операцияләр, үт юлларында таш булганда барлык төр операцияләр (ш.и. эндоскопик), ашказанындагы, эчаклектөгә һ.б. шешләргә радикаль операцияләр, ш.у. сидек юлындагы ташларга, боерлар, сидек юллары, боер өсте бизе һ.б. эшчәнлегенә бозылганда планлы һәм кичектергесез операцияләр үткәрелә.

Хастаханәдә ш.у. рентгенология, криолазеротерапия, физиотерапия, дөвалау физкультурасы, массаж, бальнеологик дөвалау бүлекләре; су астында дөвалау, психотерапия, энәләр б-н дөвалау кабинетлары бар. 250 дән артык мед. хезмәткәре исәпләнә. Ел саен 15 меңнән артык кеше дөвалану уза (планлы һәм кичектергесез), 300 меңнән артыгына

хастаханә белгечләре консультация үткәрә, 25 меңнән артык авыруның өйлөрөнә барып хезмәт күрсәтәләр. Баш табиб — Т.Ф.Сафин (1989 дан).

Т.Ф.Сафин, Р.Г.Исхакова.

КАЗАН ШӘҖӘРӘ 18 нче КЛИНИК ХАСТАХАНАСӘ, күп профильле клиник дәвалау-диагностика учреждениесе. Хастаханә комплексы «Радиоприбор» з-дының 1943 елда ачылган мед.-сан. часте жирлегендә төзелә. 1970 тә — поликлиника (Тукай урамындагы бинада), 1988 дә хастаханә комплексының яңа бинасы (Мәүлетов урамындагы амбулатория) сафка баса. 1990 да стационар эшли башлый (1994 тән баш табиб Р.С.Бакиров). Комплекс «Радиоприбор» ЖБ хисабыннан төзелә һәм жиһазландырыла. К.ш.к.х. Казан мед. ун-тының һәм Казан мед. академиясенә клиник базасы булып тора; бүлекләре: терапия б-н бергә кардиология, неврология, психоневрология, хирургия, оториноларингология, интенсив дәвалау палатасы булган анестезиология һәм реанимация, өч бүлектән торган балалар стационары (пульмонология, психоневрология, педиатрия). Поликлиника хезмәтенә нурлар ярдәмендә диагноз кую бүлекләре (ультраауыш, рентген б-н тикшерүләр, компьютерлы томография), функциональ диагноз кую, физиотерапия, дәвалау физкультурасы, массаж кабинетлары, клиник диагностика лаб-ясе керә.

1992 дә оториноларингология бүлеге нигезендә югары сулыш куйларын тернәкләндерү хирургиясе үзгә ачыла. Хирургия бүлеге жирлегендә 1993 тән эндхирургия үзгә эшли. 1996 дан район клиника-диагностика үзгә эшли башлый. Ел саен 9 меңнән артык авыруга стационар ярдәм күрсәтәләр. Хастаханәдә 500 дән артык кеше эшли. Баш табиб — Р.С.Бакиров (1994 тән).

Р.С.Бакиров.

«КАЗАН ШӘҖӘРЕНЕН КЫСКАЧА ТАРИХЫ», К.Ф.Фукс асәре. Казан тарихы буенча иң беренче хезмәтләрнең берсе. 100 дән артык чыганака нигезләнеп (елъязмалар, татар тарихы әсәрләре, риваятьләр, нумизматик мәгълүмат) язылган.

Беренче кисәге 1811 елда «Казанские известия» г-тасында басыла (№ 67, 68, 80). Аерым китап булып 1822 дә Казан ун-ты басмаханәсендә нәшер ителә (титул битендә 1817 ел — цензура рөхсәте алынган ел күрсәтелгән). Китап сатуга чыгарылмый, автор аларны дуслары һәм танышларына тарата. 20 йөз башына аның проф. Н.П.Загоскина, тарихчы, библиофил Н.П.Лихачёвта (2 данә), коллекционер Ф.Т.Васильевта (К.Ф.Фукс авторграфы б-н) булган барлыгы 4 нөсхәсе сакланган калган.

Баян итү борынгы заманда бу төбәктә яшәгән кабиләләргә хикәяләрдән башлана. Автор Казанга нигез салынган вакытны — 14 йөз ахыры, дип билгеләп үтә, ханнарның исемнәрен санап күрсәтә (ш.и. гарәп транскрипциясендә дә) Казанны Явыз Иван гаскәре алуды сурәтлән, өлкә б-н идарә итүне оештыру хакында, жирле халыкның баш күтөрүләре, Казан губернасы оешу турында яза. Соңыннан 1821 дә 1552 елда Казанны алганда һәлак

булган рус сугышчылары истәлегенә һәйкәлгә нигез салыну турында әйтәләр. Күшымтада К.Ф.Фуксның үзендә булган татар тарихи кулъязмаларынан өзәмтәләр бирелә: *Гостинный двор* терр-ясеннан табылган кабер ташларындагы гарәп язлары, Мәскәүнең Архангел соборында һәм Симонов монастырендә жирләнгән Казан ханнары каберләре өстенә куелган ташлардагы язлар, синодиктан өзәмтә, Пётр I нең Казан сүздәгәре И.Михляевка язган хаты күчереләп бирелгән.

Китап зур кызыксыну уята, аны шәхси китапханәләр өчен дә күчереп алалар. Аның бер күчермәсен Г.З.Кунцевич Мәскәүнең Жәмәгать китапханәсеннән табып ала. 1899 елда Н.Ф.Катанов Петербург антиквары В.И.Клочковтан алынган кулъязма нөсхә буенча «Кыскача тарих»ны («Краткая история...») яңадан бастыра. Өченче басмасы 1905 елда Ф.Т.Васильевта сакланган нөсхәсе буенча Казан ун-ты каршындагы Археология, тарих һәм этнография жәмгыяте тарафыннан басыла. 1914 елда кабат басылган басмасы да бар.

К.Ф.Фуксның китабын М.С.Рыбушкин һәм Н.К.Баженов үз хезмәтләрен язганда кулланалар.

Әд.: Л и х а ч ё в Н. Краткая история города Казани, сочинённая профессором Фуксом. СПб., 1903.

КАЗАН ЭЛЭКТР-ЭЛЕМТӘ ТЭХНИКУМЫ, РФ Мәгълүматлаштыру һәм элемтә министрлыгының урта һөнәри уку йорты. 1932 елның августында Казан элемтә техникумы буларак оештырыла, 1940 тан хәзерге исемдә. К.э.-э.т.: элемтә чөлтәрә һәм коммутация системасы; купканаллы телекоммуникация системалары; радиоэлемент, радиоташпырулар һәм телевидение; радиоэлектрон техникага техник хезмәт күрсәтү һәм ремонт; почта элемтәсе; икътисад һәм бухгалтерлык исәбе; элемтә чараларын эксплуатацияләү буенча белгечләр әзерләп чыгара. 2010 елда 1570 студент исәпләнә (көндезгедә — 1150, читтән торып уку бүлегендә — 420 укучы); укытучылар составы 86 кешедән тора, ш.и. 4 ТРның атказ. укытучысы. Техникум оешканнан бирле 26 меңнән артык белгеч әзерләнә.

КАЗАН ЭЛЭКТРОН ХИСАПЛАУ МАШИНАЛАРЫ ЗАВОДЫ, к. *Казан хисаплау системалары житештерү берләшмәсе.*

КАЗАН ЭНЕРГЕТИКА ИНСТИТУТЫ, к. *Казан энергетика университеты.*

КАЗАН ЭНЕРГЕТИКА ТЭХНИКУМЫ, РФ Энергетика министрлыгының урта һөнәри уку йорты. 1956 елда оештырыла. К.э.т. оешканнан алып, икътисад ихтыяжларына бәйлә рәвештә, анда белгечләр еш алмашына. 1990 га кадәр укуны төмамлаучыларның күп өлеше — машиналар төзелеш пр-тиеләрәнә, хәзерге вакытта, башлыча, электр энергетикасы системасына жиберелә. Электр станцияләре, чөлтәрәлә һәм системалары, жылылык электр станцияләре, релелы саклау һәм автоматика, энергетикада икътисад һәм бухгалтерлык исәбе буенча белгечләр әзерләп чыгара. 2010 елда көндезгедә — 800, читтән торып уку бүлегендә 100 студент укый. Укытучылар коллективы 81 кешедән тора, ш.и. 1 пед. фән. канд., ТРның атказ. укытучысы,

ТРның атказ. энергетигы эшли. 11 меңнән артык белгеч әзерләнгән.

КАЗАН ЭНЕРГЕТИКА УНИВЕРСИТЕТЫ, РФ Мәгариф һәм фән министрлыгы карамагында. 1968 елда Мәскәү энергетика ин-тының Казан ф-лы буларак ачыла. 1999 дан Казан энергетика ин-ты, 2000 нән хәзерге исемендә. Беренче елларда инженер-энергетиклар гына әзерли, 1990 еллар уртасыннан укыту 10 белгечлек буенча алып барыла, 1996 дан икътисад һәм менеджмент буенча белгечләр әзерлү башлана, 2000 нең беренче яртысыннан — күп-профильле югары уку йорты. 2010 га ун-т составында — жылылык энергетикасы ин-ты;



Казан энергетика университеты.

электр энергетикасы, икътисад һәм социаль технологиялар (икътисадчылар, менеджерлар, социологлар, политологлар, архивистлар әзерли), ф-тлар: энергомашина төзелеш; кичкә (жылылык энергетикасы, электр энергетикасы), читтән торып уку, укытучыларның квалификацияләрен күтәрү. 13 меңнән артык белгеч әзерләнгән.

2010 елга укыту 45 белгечлек буенча алып барыла, 6300 студент укый. Көндезгә бүлектә — 3300, кичкә бүлектә — 1260, читтән торып уку бүлегендә 3300; ш.и. түләүле формада 5346 студент. Укытучылар коллективында — 576 кеше, ш.и. 1 РФА мөхбир әгъзасы, 1 ТР ФА мөхбир әгъзасы, 73 фән. д-ры һәм 327 фән. канд-ты, 232 аспирант. Фәнни эш 37 кафедрада, Энергетика проблемалары фәнни-тикшеренү ин-тында, 19 проблемалы лаб-ядә 9 төп юнәлеш буенча алып барыла. Жылылык-масса алмашы һәм жылылык энергетикасы буенча Ю.Г.Нәжмиев житекчелегендә, ш.у. электроника һәм электротехника өчен перспектив каты материаллар һәм приборлар буенча В.А.Голенищев-Курузов житекчелегендә тикшеренү эшләре халыкара танылу ала. Ун-тта профессорлар, техник фән. д-рлары, энергетиканың төрле юнәлешләре (ТР ФА мөхбир әгъзасы Г.Н.Марченко, В.Н.Подъёмов, А.И.Гурьянов, В.Г.Олимпиев, А.Б.Шушпанов, Р.Г.Идиятуллин, М.А.Таймаров, А.И.Федотов, К.Х.Гыйльфанов), И.М.Вәлиев, Ф.Г.Халитов, Ю.Г.Володин, Р.Г.Миңнуллин, Р.С.Габрахманов, Ю.И.Солузянов, В.А.Уланов, А.В.Карпов, А.А.Наутов, А.М.Маклецов, Т.Ш.Ильяхин, И.Х.Саутов, С.А.Лантев, И.А.Копяхина, Е.К.Вачагина, И.К.Фәйзуллина, А.Я.Мутрисков, Н.Х.Зиннатуллин, Ә.И.Абдуллажа-

нов), төрле техник фәннәр (В.Н.Шәрифиллин, О.С.Сироткин, А.Г.Лаптев, Ю.В.Ваньков, Ф.И.Гарифжаңов, Р.Ш.Гыймадиев, А.Я.Чилан), физика-матем. (С.А.Григорян, Б.П.Смоляков, И.М.Сөләйманов, В.А.Белавин, Н.И.Москаленко, А.Р.Мөхетдинов, Ф.М.Гомаров, Н.Д.Якимов, В.Л.Матухин, Ю.Г.Кубарев, Ю.Я.Петрушенко, В.К.Козлов, В.Ю.Белашов, А.В.Голенищев-Кутузов), химия (А.А.Чичиров, Н.Д.Чичирова), экология (Р.Х.Тукшаитов), гуманитар фәннәр (Э.Э.Тайсина, Г.У.Матушанский, Н.М.Мохаррамов, М.А.Нугаев, Ю.Р.Хайруллина) бунча белгечләр эшли.

1995 тән аспирантура һәм 2002 дән докторантура (230 аспирант), 3 диссертация яклау советы эшли. Университет китапханәсендә 300 меңнән артык саклау берәмлеге бар. Нәшрият эшли, «Известия вузов. Проблемы энергетика» дигән айлык журнал чыгарыла (1999 дан). Музей (2003 тән), Спорт комплексы, «Шеланга» спорт-сәламәтләндерү лагере бар. Директорлары һәм ректорлары: Ф.З.Тинчурин (1976–94), Ю.Г.Нәжмиев (1994–2005), Ю.Я.Петрушенко (2005–2011), Э.Ю.Абдуллажанов (2011 дән).
Әд.: Казанский государственный энергетический университет. К 40-летию вуза. К., 2008. Т. 1–2.

КАЗАН ЭПИДЕМИОЛОГИЯСЫ ҺӘМ МИКРОБИОЛОГИЯ ИНСТИТУТЫ, РФ Сәламәтлек саклау министрлыгының фәнни-тикшеренү институты (КНИИЭМ), Россиядә беренчеләрдән булып йогышлы авыруларга каршы көрәш өчен махсуслаштырып төзелгән гамәли учреждение. 1900 елда Казан ун-тының мед. ф-ты каршында Бактериология ин-ты буларак, Парижда Л.Пастерның бөтен дөньяда мәгълүм ин-ты үрнәгендә оештырыла. 1925 тән Төбәк микробиол. ин-ты. Алга таба институтның исеме һәм ул буйсынган ведомстволар үзгәрә: 1935 тән Казан эпидемиология һәм микробиол. ин-ты, 1942 дән Казан эпидемиология һәм микробиол. фәнни-тикшеренү ин-ты, 1952 дән Казан вакцина һәм сыркындылар фәнни-тикшеренү ин-ты, 1956 дан Казан эпидемиология һәм гигиена фәнни-тикшеренү ин-ты, 1966 дан хәзерге исемдә. 1965 тән институтта хужалык исәбендәге берәмлек оештырыла — махсус иммуноглобулиннар, кан препаратлары, бактерияль алергеннар һ.б. препаратлар житештерүче Казан бактерияль препаратлар житештерү пр-тиесе (директоры Р.Г.Мөхетдинова), 1996 дан мөстәкыйль пр-тие. 1975 тән КНИИЭМ каршында ТР һәм Идел бие халыклары өчен йогышлы алергик авыруларга диагноз кую һәм дөвалау махсус поликлиникасы ачыла. Институт составындагы лаб-яләр: алергеннар эшләү; микробиология, иммунология һәм биохимия; йогышлы авыруларның табигый чыганакалары; шу. консультатив диагноз кую поликлиникасы, фәнни китапханә бар.

19 йөз ахырында Россиядәге авыр эпидемиологик хәл йогышлы авырулар б-н көрәш өчен фәнни үзәкләр булдыру зарурлыгын тудыра. Ел саен Идел бие, Урал, Себер терр-ясендә үлем б-н тәмамланган 40 меңгә

кадәр авыру теркәлә; чәчәк, дифтерия, ваба һ.б. эчәк инфекцияләре, паразит тифлар, бизгәк, полиомиелит тарала. 1896 елның маенда Казан ун-ты каршында Н.Ф.Высоцкий (ин-тынң беренче директоры) житәкчелегендәге махсус комиссия тәкъдиме б-н Идел-Кама төбәгендә 14 губернасы земство вәкилләре һәм табибләр администрациясе съездында институт төзү проекты раслана. 1898 дән өч катлы корпусы төзелә (арх. Л.К.Хрщонович); институт 1900 нең 10 февралендә ачыла, өч бүлектән тора: фәнни, пастерлау һәм сыркындылар; штатта 13 кезмәткәр була. Институт бактериологиянең гамәли микробиологиягә караган мәсьәләләрен хәл итә, дөвалау-профилактика препаратлары (бактерияль антигосиннар, вакциналар, агуларга каршы сыркындылар) эшләп чыгара. 1905 елга институт фәнни-житештерү юнәлеше ала. И.Г.Савченко житәкчелегендә Россиядә беренче тапкыр бактериолог-иммунологларның фәнни юнәлештәге эше башлана. Казан галимнәре тарафыннан бактериологик тикшеренүләренң иң яңа ысуллары үзләштерелә, кайбер тикшеренүләр Пастер ин-тында башкарыла (И.Г.Савченко, Ф.Я.Чистович, М.Я.Капустин, Н.М.Любинов, А.В.Вишневикий), Пастерның оригиналь ысулы б-н антирабик вакцина эзерләнә. И.Г.Савченконың иммунология өлкәсендәге эш нәтижәләре һәм идеяләре (фагоцитозның ике фазалы булуын ачу һәм аның махсус антитәнчек-иммунизиннар тирәлегендә көчәюе), И.И.Мечников тарафыннан фагоцитар теорияне нигезләүдә (1902) файдаланыла. И.Г.Савченко скарлатинага каршы дөва сыркындысын — гемолитик стрептококкның махсус скарлатина агуын таба, аларны житештерү ысулын һәм технологиясен эшли; Д.К.Заболотный б-н берлектә вабага каршы вакцина таба һәм аны үзләрендә сынап карый. 1904 тән Ф.Я.Чистович иммунологиядә, мәхкәмә медицинасында, биологиядә һ.б. файдаланыла торган күп кенә преципитацияләренң (сыеклыктагы матдәнең төпкә утыруы) диагностика реакцияләре өчен фәнни нигез булган күренеш — чит аксымның төпкә утыруы феномены (Чистович-Уленгут феномены) ача.

Институтның беренче буын вәкилләрен бактериолог-иммунолог В.А.Барькин, иммунолог П.Ф.Здродовский, офтальмолог В.В.Чирковский; 1922 елда бөер эшчәнлегенә тикшеренүләр үткөрү ысулын эшләгән С.С.Зимницкий (*Зимницкий пробасы*), фундаменталь тикшеренүләре тимгелле һәм кайтма тифлар, сифилис, туберкулёз, йогышлы алергия мәсьәләләренә, бактерияль препаратларны камилләштерүгә багышланган В.М.Аристовский тәшкил итә.

Институт революциянең беренче елларында да, Гражданнар сугышы һәм сугыштан сонгы төзекләндерү чорында да Идел буенда көчле таралган йогышлы авыруларны бетерү өчен эшли. Дифтериягә һәм скарлатинага каршы сыркындылар, вабага һәм күсе тифына каршы антирабик (1917), скарлатиноз (Габричевский ысулы, 1922), стафилококк һәм стрептококк (1924) авыруларына каршы

вакциналар эшләп чыгарыла һәм кулланышка тапшырыла. Казан галимнәренң тикшеренүләре гамәли эпидемиологик аспектта кулланыш таба: төбәктәге чәчәк эпидемиологиясе, дифтерия, скарлатина, бактерияль дизентерия, корсак тифы проблемалары хәл ителә. 1930 елларда Татарстанда чәчәк авыруы бетерелә.

Бөек Ватан сугышы елларында институт эшчәнлегә эпидемиолог булдырмауга юнәлдерелә. Фәнни эшләр сугыш чорының эпидемиологик торышын исәпкә алып үткәрелә һәм йогышлы авыруларны дөвалау зарурлыгына, аларны булдырмау чараларына бәйле була. Тимгелле тиф һәм дифтериягә каршы төбәктә эпидемиологик чаралар үткәрелә (А.Э.Озол). 1941 дән институтта Н.Ф.Гамалея исем. Үзәк эпидемиология һәм микробиология ин-ты белгечләре (Мәскәү, житәкчесе В.Л.Троицкий) һәм Казанга эвакуацияләнгән Ленинград галимнәре эшли. Бердәм коллективта тимгелле тифка каршы вакцина (Т.М.Кокущина, П.Н.Кашкин), гангренага каршы сыркынды эшләнелә (И.Е.Алатырцева) һәм аларны житештерү үзләштерелә, дизентериягә каршы тире астына жибәрелә торган вакцина, дивакцина, пентавакцина эшләнелә (В.Л.Троицкий, А.М.Полтинникова, Г.Г.Әхмәдуллина, К.С.Зобина), чәчәктән детрит эзерләүнең интенсив ысулы гамалә кертелә (Л.А.Сергеева), грамицидин һәм мицетин житештерү (П.Н.Кашкин) үзләштерелә. Дөвалау сыркындысының анафилактик үзгәчлекләрен өйрәнү алга таба иммунитет һәм аллергия механизмына буйланган өйрәнүгә, аллергик халәттә нерв системасының ролен ачыклауга (А.Д.Адо) китерә. 1943 тә йогышлы авыруларны кисүтү һәм дөвалау өчен 6,5 млн. кешелек дозада бактерияль препаратлар житештерелә (17 исемдә); 1945 тә бу препаратларны житештерү сугышка кадәрге күләмнән 20 тапкырга арта.

1950–80 дә көчле һәм озакка сузылган дизентерияне булдырмау һәм дөвалау өчен жирле штамнарға ыраклаштырылган дизентерия бактериофагын житештерү үзләштерелә, югары сыйфатлы дифтерия анатоксини житештерелә, дифтериягә, столбнякка, ютәлгә каршы иммунитет булдыру өчен даруларны бoryннга салу ысулы эшләнелә.

А.Д.Адо һәм И.Е.Алатырцева тарафыннан (1964) яңа фәнни юнәлеш — йогышлы аллергияне өйрәнү башлана. Илдә беренче булып, диагноз кую өчен бактерияль алергеннар фәнни лаб-ясе ачыла, сонрак ул шартлы патоген микрофлорага нисбәтле сиземләүгә диагноз кую өчен аллерген препаратлар эшләү, аларның клиникасын өйрәнү һәм житештерү бунча фәнни-житештерү комплексы итеп үзгәртеп корыла, махсус поликлиника ачыла (1975). 1977 дә бактерияль аллергияне өйрәнү бунча иммунология һәм биохимия лаб-ясе төзелә (модире А.Н.Маянский). Тукландыру тирәлекләре бүлегендә нейссерияләренң тәңгәлгелен ачыклау өчен тирәлекләр эшләнелә. Дифтерия агуы һәм аны табигатте (митотик агу) өйрәнелә, үз чиратында, бу дифтерия патогенезын аңлату мөмкинлеген тудыра, авыруны дөвалау өчен яңа

эзләнүләрә юл ача. 1950–70 төгә грипп пандемиясе чорында диагноз кую ыркындылары һәм грипп диагностикалары чыгарыла. Талпан энцефалитының Идел буенда табиғый чыганаclarы ачылган һәм өйрәнелә, Татарстан, Удмурт, Чуаш, Мари Респ-ларында, Ульянов һәм Пенза өлкәләрендә бөер синдромлы геморрагик бизгәкнең табиғый чыганаclarы булуы раслана, бу йогышлы авыруның һава-тузан б-н күчеп йөрүе исбатлана (Т.А.Башкирәв, В.А.Бойко). Бу хезмәтләр «Урта Идел буенда бөер синдромлы геморрагик бизгәк» («Геморрагическая лихорадка с почечным синдромом в Среднем Поволжье», 1989) исемле монографиядә тупланып бирелә. 1980–90 да элгә авыруны булдырмау һәм дөваләу өчен иммуноглобулин (В.С.Потапов), гөмбә аллергеннары табу технологиясе эшләнә, күтәрәк гөмбәләрдән беренче чират аллергеннар житештерелә, 20 исемдәге аллергенга документ төзелә (житәкчесе В.М.Лукашков); нейтрофилларда фибронектинга рецепторлар булуы ачыклана һәм аның нейтрофил фагоцитоз реакцияләрендәге роле күрсәтелә; каннан дару препаратлары — фибронектин һәм аның нигезендә «Күз тамчылары-фибронектин» альбумин (житәкчесе О.Д.Зинкевич); шартлы патоген микрофлора антигеннарына карата антигенчәкләрнең санын билгеләү өчен иммунофермент тест-система эшләнә, ул организмның реакциясен бәяләү һәм иммун статусының аерым күрсәткечләрен билгеләү өчен файдаланыла, бу исә авыруның ничек тәмамлануын фаразларга һәм оптималь дөва ысуллары сайлап алырга мөмкинлек бирә. Фагоцитоз реакцияләре өчен стандарт вакциналар, гамәли киң кулланыш тапкан НСТ-тестлар житештерү жайга салына. Институтта традицион темалар буенча тикшеренүләр уздырыла: диагностика үткәрү һәм дөваләу препаратлары (бактерияләр һәм гөмбәләрдән аллергеннар, иммуноглобулиннар), антигеннар һәм антигенчәкләр билгеләү өчен иммунофермент системалар эшләнә, йогышлы авыруларга диагноз кую ысулларын камилләштерү, йогышлы эчәк авырулары һәм табиғый чыганаclarы йогышлы авыруларның эпидемиологиясен һәм микробиологиясен өйрәнү, бу авыруларны киметү чараларын эшләнә; ТР һәм Идел буге төбәгендәге халыкка консультация-диагноз кую, дөваләу ярдәме күрсәтелә. 2010 да институт штатында 100 дән артык кеше исәпләнә, ш.и. 10 фән д-ры, 30 фән канд-ты. Институтта эшләнә танылган галимнар арасында: Н.М.Любимов, М.Я.Капустин, Ф.Я.Чистович, Б.А.Барыкин, П.Ф.Здродовский, Н.П.Кашкин, А.Д.Адо һ.б. бар. Төрле еллардагы институт житәкчеләре: Н.Ф.Высоцкий (1900–04), И.Г.Савченко (1904–18), В.М.Аристовский (1918–32), С.В.Немшилов (1932–37), П.А.Вершилова (1941–43), А.Р.Коновина (1943–45), А.М.Борзунина (1945–54), Н.А.Немшилова (1954–61), И.Е.Алатырцева (1961–70), Т.А.Башкирәв (1970–83), В.И.Курочкин (1983–85), И.З.Мөхетдинов (1986–90), В.З.Камалов (1990–96), В.М.Лукашков (1996–2000); Р.С.Фәссахов (2002 дән).

Әд.: Казанский научно-исследовательский институт эпидемиологии и микробиологии (1900–1975). К., 1975; Казанский научно-исследовательский институт эпидемиологии и микробиологии: Юбилейная конф. КНИИЭМ (1900–2000). К., 2000.

С.Х.Исхакова, Р.Г.Исхакова, Р.С.Фәссахов.

КАЗАН ЭШЧЕЛӨРЕНЕҢ ҮЗӘК КООПЕРАТИВЫ, 1918 елның 25 октябрендә Казанда сәнәгать һәм а.х. товарларын бүлеп бирүче оешма буларак оештырыла. 1920 нең сентябренә кадәр Профсоюзларның Казан үзәк эшчеләр кооперативы дип атала. 1919 ның декабреннән *Казан кулланучылар жәмгыяте* составында. Казан халкын азык-төлек һәм чимал развөрсткасы барышында, ш.у. сәнәгать пр-тиеләре һәм крәстиян хужалыклары арасында турыдан-туры продуктлар алмашу процессында алынган азык-төлек һәм иң кирәкле әйберләр б-н тәэмин итә (башлыча, карточка системасы буенча). 1923 нең 3 апрелендә бетерелә, мөлкәте һәм матди базасы Татарстан эшчеләр секциясенә бирелә. 1925 нең 2 апрелендә яңадан торгызыла. Максаты — азык-төлек һәм иң кирәкле әйберләр эзәрләү һәм алар б-н Казан халкын тәэмин итү, жәмәгать туклануын оештыру, торақ, дөваләу һәм клуб учреждениеләре төзү, мәдәни-агарту эшләре алып бару. 1932 нең гыйнварында — Казан шөһәр эшчеләр кооперативы, 1934 нең августында Казан шөһәр кулланучылар берлеге дип үзгәртелә (1936 ның 16 гыйнварында эшчәнлеге туктатыла).

КАЗАН ЮГАРЫ АРТИЛЛЕРИЯ КОМАНДИРЛАРЫ УЧЫ ЛИЩЕСЕ, М.Н.Чистяков исемендә, РФ Оборона министрлыгының югары уку йорты. 1941 елның 23 февралендә Авиамеханикларның Чиләбе хәрби авиация мөктәбе буларак ачыла, 1944 тән Кызыл Армия Хәрби Һава Көчләренә Чиләбе хәрби-авиация техник уч-щесе. 1947 дән Казанда (Ерак арага очучы авиациянең Хәрби авиация техник уч-щесе), 1959 дән Казан артиллерия техник уч-щесе, 1963 тән Казан югары хәрби инженер-командирлар уч-щесе, 1980 нән артиллерия маршалы М.Н.Чистяков исем. Казан югары хәрби инженерлар уч-щесе, 1983 тән ракета гаскәрләренә Казан югары хәрби инженер-командирлар уч-щесе, 1994 тән Югары артиллерия инженер-командирлар уч-щесе, 1998 дән Хәрби артиллерия ун-ты (филиал), 2002 дән Михайлов хәрби артиллерия ун-тының Казан ф-лы, 2004 тән Казан артиллерия уч-щесе (филиал). 2008 дән *Казан югары хәрби командирлар училищесе* бүлекчәсе, 2011 дә ябыла.

Эшләнү елларында 26 меңнән артык белгеч эзәрләнә. Тәмамлаучылар арасында — 24 генерал, 1 ике тапкыр Сов. Союзы Герое (генерал-майор А.К.Недбайло) һәм 4 Сов. Союзы Герое.

Әд.: Долгов Е.В. История и тенденции Казанского высшего артиллерийского командно-инженерного училища (1941–1996). К., 1996; 60 лет на службе Отечеству: История и тенденции Казанского филиала Высшего артиллерийского университета (1991–2001). К., 2001.

КАЗАН ЮГАРЫ ПАРТИЯ МӨКТӨБЕ, югары уку йорты. 1946 елда ВКП(б) УКның «Партия һәм совет житәкче кадрларын эзәр-

ләү һәм өстәмә белем бирү турында»гы карары буенча ВКП(б)ның Татарстан өлкә ком-ты каршында Партия мөктәбе буларак ачыла, башта икееллык, 1953 тән өчеллык тулы булмаган югары уку йорты. 1956 да югары уку йорты, КПСС УКның Казан дүртъяллык югары партия мөктәбе итеп үзгәртелә, Татарстан, Чуаш, Мари АССРлардан тыңлаучылар өчен билгеләнә. 1958 дән К.ю.п.м. программаларына фәлсәфә, икътисад, хокук, пед. фәннәре кертелә. Тыңлаучылар партия органнары тарафыннан, партия һәм совет органнары эшендә үзләрен уңай яктан күрсәткән КПСС эгъзаларынан жыела (1956 дан тулы урта белем талап ителә). Мөктәпнең эшләнү елларында көндәзге бүлектә 1400 дән артык кеше белем ала. Мөктәпне тәмамлаучылар эшкә район ком-тларына, район башкарма ком-тларына, зур предприя-тиеләргә партоешма секретарьлары итеп жи-бөреләләр. К.ю.п.м. каршында югары белем-леләр өчен читтән торып уку бүлгәе һәм кыска сроклы квалификация күтәрү курслары булдырыла. КПСС УКның 1960 елның 10 май карары буенча партия һәм дәүләт аппаратын кыскарту кампаниясе һәм партия эшенә юга-ры белемле кадрларны тарту күрсәтмәсе ни-гезендә 1961 нең августында ябыла.

Әд.: У л а н о в В.И. Подготовка руководящих партийных и советских кадров в Татарской АССР за годы Советской власти // Сб. статей преподавателей и научных сотрудников (Института истории партии при Татар. обкоме КПСС). К., 1958.

КАЗАН ЮГАРЫ СӘНГӘТЬ-ТӘХНИКА ОСТАХАНӘЛӘРӘ, к. *Казан сыңлы сәнгәть училищесе*.

КАЗАН ЮГАРЫ ХАТЫН-КЫЗЛАР КҮРСЛАРЫ, 1) урта белем бирү жиргелә-рәдә 2 еллык ижтимагый уку йорты (Петер-бург һәм Мәскәүдән соң өченче). 1876 ел-ның 3 октябрендә Казан ун-ты каршындагы табигыятчеләр жәмгыяте инициативасы б-н 1873 тән уздырылган лекцияләр нигезендә ачыла. Халык мәгарифе министр тарафын-нан 1876 ның 8 маенда расланган Нигезләмә, һәм 1879 ның 12 июлендә кабул ителгән яңа Кагыйдәләр нигезендә эшли, оештыручы-сы — Казан ун-тының ботаника профессоры Н.В.Сорокин исемен йөртә. Укытучылары, нигездә, ун-т профессорлары, ш.и. В.А.Бого-родицкий, Н.Н.Булич, А.В.Васильев, Н.П.За-госкин була. Пед. һәм уку-укыту эшчәнлеге б-н пед. совет житәкчелек итә, аның рәисләр-е: Н.А.Фирсов (1876–77), Н.А.Осокин (1877–80), С.М.Шпилевский (1880–83), Н.В.Сорокин (1883–87). Курсларга гимна-зия, епархия уч-щеләре, Затлы нәсел кыз ба-лалар ин-тын тәмамлаучылар, башлыча, Ка-зан уку-укыту округы губернаторынан кил-гән кыз балалар кабул ителә. Курсларның төп вазифасы кыз балалар гимназияләре өчен укытучылар эзәрләү була (диплом бирми-чә). Уку срогы 2 ел, программалар гомуми бе-лем бирү өчен төзелә. Күптөрле фәннәр укы-тыла: Россия тарихы һәм гомуми тарих, не-мец, инглиз, латин телләре, рус, немец, фран-цуз әдәбияты, алгебра, геометрия, табигыят белеме, физика, химия; математика, физика, фәлсәфә буенча махсус курслар алып бары-

ла. Баштарак тыңлаучылар бергә укытыла, 1880/81 дән тарих-филология һәм физика-математика бүлекләренә аерылалар. Укыту процессының оештырылуы бик гади була: китапханә һәм лаб-яләр булмый, дәресләр көннең икенче яртысында ун-тың 2–3 аудиториясендә (алар түләсез бирелгән) уздырыла. Уку түләүле була, курсларда тыңлаучыларның якынча өчтән бере ярлылык сәбәпләре уку өчен түләүдән азат ителә. Беренче елларда ел саен 40–50 кеше кабул ителә, 1879 да бу сан кинәт кыскара, чөнки Кагыйдәләр буенча курсларга Казанда яшәүче гайләләрден яисә даими эше булган кыз балаларны гына



Казан югары хатын-кызлар курслары.
1913 елгы фоторәсем.

кабул итәргә рөхсәт бирелә. 1880 еллар урта-сына тыңлаучыларның саны яңадан арта башлый. 1886 ның июнендә халык мәгарифе министры боерыгы б-н Россиянең барлык югары хатын-кызлар курсларына кабул итү тыела, һәм 1887 нең язында Казан курслары үзенең эшчәнлеген туктата. 11 ел эшләү дәверендә биредә 300 ләп хатын-кыз белем ала, аларның шактые кыз балалар гимназияләрендә, урта һәм башлангыч мәктәпләрдә укытучы булып эшли. 2) Ижтимагый югары уку йорты, Казан ун-тының бер төркем профессорлары (К.А. Арнштейн, А.В. Васильев, Н.В. Сорокин, М.М. Хвостов, Г.Ф. Шершеневич) инициативасы б-н оештырыла, шәһәр думасы һәм губерна земство идарәсе химясендә тора. Халык мәгарифе министрлыгының 1906 ел 26 июль карарына нигезләнеп, курслар шул ук елның 26 октябрендә ачыла. Казан уку-укыту округы попечителе тарафыннан расланган Нигезләмә буенча эшли. Урта белемле кыз балалар кабул ителә; укыту ун-тларның тарих-филология ф-тлары программалары нигезендә «тарих» һәм «рус теле» белгечлекләре буенча алып барыла. Курсларны тәмамлаучылар — кыз балалар, 1911 дән ир балаларда урта уку йортларында укыту хокукына ия булалар. Уку-укыту процессын оештыру б-н барлык укытучылар кергән совет житәкчелек итә. Ул директорларны һ.б. вазифаи затларны сайлап куя, уку-укыту планнарын һәм программаларын раслый. Курсларның директорлары: Е.Ф. Буд-де (1906–11) һәм С.П. Шестаков (1911–19).

Бердәнбер финанслау чыганагы — уку өчен түләү. Укычулар санының күплегә аркасында, курсларның матди хәле яхшы була; тыңлаучыларның чиреге түләүдән азат ителә, күп өлеше шәһәр һәм земство идарәсе стипендиясенә укый. Аз күләмдәге иганә акчасы тыңлаучыларга матди ярдам итүгә генә тотыла.

Укыту эшчәнлегә югары дәрәжәдә алып барыла, укытучыларның күчлегенә — ун-т профессорлары, ш.и. А.И. Александров, А.Н. Боголюбов, В.А. Богородицкий, Н.А. Васильев, Д.И. Нагуевский, Н.М. Петровский, С.П. Сингалевич, А.В. Смирнов, М.М. Хвостов, башка укытучылар да тоташ диярлек гыйльми дәрәжәгә ия була; кайбер фәннәрне Руханилар академиясе профессорлары (В.А. Керенский, Н.В. Петров) укыта. Фундаменталь китапханә эшли, 1917 елда анда якынча 14 мең том исәпләнә. Курслар баштан ук зур уку йорты булып санала, беренче елны 242 кеше кабул ителә, 1916 га 504 кә кадәр арта. 1910–19 елларда 3 меңнән артык кеше тәмамлый. 1911–17 дә курсларда 19 татар кызы укып чыга, ш.и. М.С. Гобәйдуллина, А.Ф. Мөхетдинова, З. һәм Р. Габитовалар, Г. Әхмәтовның һәм А.М. Казаковның кызлары. Курс тәмамлаганнар урта уку йортларында эшли, ләкин аларның күп өлеше үз белгечлекләре буенча эш таба алмый, чөнки Казан уку-укыту округының кыз балалар уку йортларында тарих һәм рус теле укытучыларына якынча 300 урын гына бирелә. 1906 дән дәресләр — өченче кыз балалар гимназиясе бинасында, 1909 дән кич б-н Казан биржасы бинасында уздырыла. 1910–13 тә курсларның директор ярдәмчесе И.А. Стратонов житәкчелегендә арх. В.А. Трифонов проекты буенча үз биналары төзелә (хәзер Казан (Идел буе) федераль ун-тының К.Маркс урамындагы уку бинасы). 1919 да курслар ябыла, тыңлаучылары Казан пед. ин-тының тарих-филол. ф-тына күчерелә, бинасы да анда бирелә.

Чыг.: Отчёты о состоянии Казанских высших женских курсов за 1906–1916 гг. К., 1907–16.

Әд.: Ис х а к о в а Р.Р. Педагогическое образование в пореформенной России: Казанская губерния. К., 1999; А ф о н и н а Е.В. Казань — первый в провинции центр высшего женского образования // Казанский посад в прошлом и настоящем. К., 2002. Е.В.Афонина.

КАЗАН ЮГАРЫ ХӘРБИ КОМАНДИРЛАР УЧИЛИЩЕСЕ, РФ Оборона министрлыгының югары уку йорты. Беренче мөселман пехота командирлар курсларынан башлангыч ала, 1919 елның февралендә *Казан хәрби училищесе* жирлегендә булдырыла. 1919 ның июнь аеннан — Икенче мөселман командирлар курслары. 1920 нең июнь аенда Петроградка күчерелә, Бишенче Петроград пехота курслары составында. 1920 нең октябреннән Уналтынчы мөселман пехота командирлары курслары, 1923 нең гыйнварыннан (9 нчы кавалерия курслары б-н берләштерелгәннән соң) Берләштерелгән Казан мөселман командирлар курслары, 1924 тән Алтынчы берләштерелгән татар-башкорт хәрби командирлар мөктәбе, 1935 нең декабреннән ТАССР УБК исем. Татар-башкорт хәрби пехота мөктәбе, 1937 дән ТАССР УБК исем. Казан пехота уч-щесе, 1941 нең мартыннан ТАССР ЮС Президиумы исем. Казан танк уч-щесе. 1947 дә, хәрби көчләр кыскартылу сәбәпләре, уч-ще таратыла. 1963 тә Казан танк уч-щесе буларак яңадан торгызыла, 1966 дән ТАССР ЮС Президиумы исем. Казан Кызыл байраклы югары танк командирлары уч-щесе, 1998 дән Чиләбе танк ин-тының Ка-

зан ф-лы, 2005 тән К.ю.х.к.у. 2010 нан Коры жир гаскәрләренә «РФ Кораллы көчләренә гомумгаскәри академиясе» хәрби укыту-фәнни үзәге (Казан ф-лы). Командирлар һәм инженерлар составы өчен белгечләр әзерли.

Тәмамлаучылар арасында — 50 дән артык генерал, 39 Сов. Союзы Герое, 8 РФ Герое. Кызыл Байрак ордены б-н бүләкләнә (1944).

КАЗАН ЮНКЕРЛАР УЧИЛИЩЕСЕ, к. *Казан хәрби училищесе*.

КАЗАН ЮРИДИК ИНСТИТУТЫ, РСФСР Юстиция министрлыгы карамагындагы югары уку йорты. 1931 елның 6 маенда Казан ун-тының совет төзелеше һәм хокукы ф-ты жирлегендә Казан совет хокукы ин-ты буларак ачыла. 1935 тән Казан хокук ин-ты, 1936 дән, Казан совет төзелеше ин-ты б-н кушылганнан соң, К.ю.и. 1952 дә Казан ун-тының юридик ф-ты дип үзгәртелә. Институтта 10 каф., аспирантура, 2 белгечлек (студентларны юстиция, прокуратура, адвокатура органнарында эшләү, ш.у. барлык Идел буе республикалары һәм өлкәләрендәге совет учреждениеләрендә эшләү өчен әзерләү) була. Институтны ел саен 300–350 кеше тәмамлый. Шәкертләре арасында Р.С. Әжимов, Б.С. Волков, Н.С. Захаров, Ф.Н. Фәткуллин һ.б. кебек хокук белгечләре бар.

КАЗАН ЯГЫ, элекке *Казан ханлыгы* биләмәләренә бер өлеше — 1550–60 елларда Иделнең сулыяк яры буенда урнашкан жирләр. Элек Казан ханлыгы биләмәләрен Идел агымы буйлап 2 якка (Казан һәм Зоя) рәсми рәвештә бүлү нәтижесендә барлыкка килә. К.я. атамасы элекке «Арча ягы», «Болын ягы», «Яр буе ягы» атамаларын алыштыра. *Казан өязе* биләмәсенә керә.

Әд.: Ер м о л а е в И.П. Среднее Поволжье во второй половине XVI–XVII вв. (Управление Казанским краем). К., 1982.

Д.Г. Мостафина.

КАЗАН ЯЗҮ МАШИНАЛАРЫ ЗАВОДЫ, к. «Терминаль».

КАЗАН ЯНЫ КУЛЬТҮРАСЫ (археол.), бронза дәверендә (якынча б.э.к. 16–9 йөзләр) Идел-Чулман буйларында яшәүчеләргә нисбәтле археол. культура. К.я.к. ядкәрләре 19 йөзгә 2 нче яртысынан өйрәнелә (А.А. Штукенберг, Н.Ф. Высоккий, Н.Ф. Калинин, А.Х. Халиков һ.б.). 1950 елларда мөстәкыйль археол. культура сыйфатында А.Х. Халиков тарафыннан нигезләнә. 1960 елларда ул К.я.к. үсешен хронологик этапларга бүлә — Займище (б.э.к. 16–15 йөзләр), Балым-Карташыха (б.э.к. 14–13 йөзләр), Атабай (б.э.к. 12–11 йөзләр), Маклашевка (б.э.к. 10–9 йөзләр) чорларын аерып күрсәтә. Кайбер галимнәр Балым-Карташыха этабының күп кенә ядкәрләре *Чиркәскүл культурасы* б-н бәйлә, соңгы этап ядкәрләре К.я.к.ның Атабай этабы этник төркемнәннән үзгә, читтән килгән халык тарафыннан калдырылган мөстәкыйль *Маклашевка культурасына* карый дип исәпләләр. Атамасы бу культураның яхшырак өйрәнелгән ядкәрләре тупланган урынын Идел буеның Казан төбәге исеменнән алынган. К.я.к. составына А.Х. Халиков 500 ләп археол. ядкәрне кергә. Тук-

таулыктар, шәһәрлекләр калдыклары, чокырлы һәм курганлы каберлекләр табылган. Иделнең Чулман буе төбәгендәге ядкәрләр — элеккеге Займище авылы (*Займище комплексы*), Олы Утар авылы (*Балым комплексы*), Атабай авылы (*Атабай торулыгы*) янындагы туктаулыктар, Олы Утар авылы, элеккеге Яңа Мордово авылы, Луговой посёлогы янындагы каберлекләр яхшырак тикшерелгән. К.я.к. кабиләләре терлекчелек, сунарчылык, балыкчылык, игенчелек б-н көн күргәннәр, бронзадан әйберләр ясыи белгәннәр (бронзадан эшләнган хезмәт, сугыш кораллары һ.б. табылган). А.Х.Халиков фикеренчә, терлекчелек хужалыкта асрау-көтүчелек рәвешендә булган, кышкы чорда терлекләр аранда тотылган. Күбесенчә мөгезле эре терлек һәм атлар, шу. мөгезле вак терлек һәм дунгызлар үрчәткәннәр. Урман зонасындагы туктаулыктарның культура катламнарында табылган сөякләрнең 30–70% — кыргый хайваннарныкы. Торак йортлар яртылаш жиргә казылып салынган, алар бер-берсенә канаулар б-н тоташтырылган. К.я.к.на балчыктан ясалган ясыи яки йомры төпле, калын кырлы чүлмәксыман савытлар хас. Мөетләр буйга сузылган яки бөгәрләнган хәлдә жирләнган, кайбер очракларда каберләр өстенә кечерәк курганнар өелгән. Каберләрдә үзенчәлекле жирләү әйберләре (балчык савыт-саба, таштан һәм сөяктән эшләнган хезмәт кораллары, бронза бизәмәләр, киём предметлары һәм йорт кирәк-ярактары, пычак-хәнжәрләр һ.б.) очрый. Кайбер торулыктарда (Займище III, Балым торулыктарында һ.б.да) уяк эзләре һәм корбан биру әйберләре сакланган йола урыннары өйрәнелгән.

Әд.: Х а л и к о в А.Х. Приказанская культура и её роль в формировании ананьинской культуры // Уч.зап. Перм. гос. ун-та. 1967. № 148; ш у л у к. Древняя история Среднего Поволжья. М., 1969; ш у л у к. Приказанская культура // Археология СССР: Эпоха бронзы лесной полосы СССР. М., 1987. *Е.П.Казаков.*

«КАЗАН ЯРМИНКӘСӘ», күргәзмә-мәгълүмат сәүдә-коммерция пр-тисе. 1991 елда ТАССР ВДНХсы жирлегендә күргәзмә-мәгълүмат коммерция берләшмәсе (ВИКО) буларак оештырыла. 1997 дән хәзерге исемдә. 1998 дән АЖ. 1993 тән Россия күргәзмәләре һәм ярминкәләре берлеге әгъзасы, РФнең әйдәүче күргәзмә операторлары бишлегенә керә. 1997 дән Бөтендөнья күргәзмәләре индустриясе ассоциациясе (UFI) әгъзасы, 2 күргәзмәсе аның билгесенә лаек була. Төп бұрычлары: халыкара һәм региональ күргәзмә-

ләр һәм ярминкәләр, презентацияләр, семинарлар, симпозиумнар, конференцияләр оештыру һәм уздыру; Россиядә һәм чит илләрдә милли экспозицияләр оештыру; реклама-нашрият һәм коммерция-арадашчылык эшчәнлеге; ТРның социаль-икътисади инфраструктурасын үстерүдә катнашу. Төрле тематикалы һәм юнәлешле күргәзмәләр эшендә Германия, Греция, Испания, Франция, Төркия, Украина, Казакъстан, Белоруссия һ.б. ның компанияләре, фирмалары һәм пр-тиеләре катнаша. 2007 дә Халыкара сыйфат стандартларына яраклылык билгесе (ISO 9001:2008) бирелә. Даими эшләүче күргәзмә үзгә (КУ) буларак, «К.я.» ТР товар житештерүчеләре продукциясен Лейпциг, Салоники, Измир, Будапешт шәһәрләрендә узучы халыкара күргәзмә-ярминкәләрдә тәкъдим итә. Уздырылучы күргәзмәләрен тематикасы ТРда бара торган икътисади үзгәртеп корулар б-н тыгыз бәйләнгән. «К.я.»ндә ТР пр-тиеләре катнашында Казанның коммуналь хезмәтләре кулланучыларының, Татарстан товар житештерүчеләренә даими күргәзмәләре һәм «Шәһәр заказы» күргәзмәсе эшли. Күргәзмәләр Татарстанның министрлыктары һәм ведомстволары, әйдәп баручы пр-тиеләре һәм фирмалары тарафыннан оештырыла. КУ гомуми мәйданы 6,5 мең м² булган 3 павильонны һәм 5 мең м² лык ачык экспозиция мәйданын, конференц-залы һәм офислары булган бизнес-үзәкне, 20 мең м² лык мәйданлы ял паркын били. «К.я.»нең күргәзмәләр (күргәзмәләр һәм ярминкәләр оештыру), тышкы икътисади элементләр (эшлекле бәйләнешләр һәм багланышлар, чит ил фирмаларын һәм жирле товар житештерүчеләренә жәлеп итү), коммерция бүлекләре, шу. хезмәт күрсәтү төркеме, маркетинг һәм реклама хезмәте (семинарлар, презентацияләр, пресс-конференцияләр оештыру, мәгълүмат һәм реклама эзерләү) бар. К.У. ел саен 70 тән артык төрле күргәзмә-конгресс чаралары уздыра, 40 ка якын проектны гамәлгә кертә. Күргәзмәләргә йөрүчеләр саны 200 мең кешедән арта.

В.А.Наумов.

КАЗАН ЯРУСЫ, рус цехштейны, Пермь системасы (чоры) бүлегенә аскы өлешендәге тау токимнары катламнары. 1915 елда А.В.Нечаев тарафыннан билгеләнә, исеме Казан губернасы атамасыннан алына. Көнчыгыш һәм Төньяк-Көнчыгыш Европа платформасында киң таралган. К.я. аналоглары Тунгус свитасы (Көнчыгыш Себер) күмерле

ятмалары составына керә, шу. Көнбатыш Европаның (цехштейн) Пермь ятмалары арасында бар.

ТРда, К.я. көньяк һәм үзәк өлештән тыш, барлык терр-яне алып тора, Уфа (Көнбатышта) һәм Сакмар яруссында, татар катламы б-н, ә ерак Көнъяк-Көнбатышта юра утыртмалары б-н ябылган. 2 асыяруска бүленә. Түбән-гесе соры известьташтан тора һәм анда мергель, балчык һәм комлык катламнары була.



Югары Казан асыяруссы комлыклары. Алабуга районы Покровский авылы янында.

Көнбатышта аны доломитлар алыштыра, Көнчыгышта кызыл төстөгә (кайбер жирдә битумлы) токимнар күбрәк. Калынлыгы 85 м га житә. Югары асыярус — доломитлы (кайчак битумлы) катлау известьташ, балчык, комлы катламнардан, гипс яки ангидрит линзаларынан; Көнчыгышта күбрәк кызыл төстөгә комлы-балчыклы ятмалардан тора (к. *Бәләбәй свитасы*). Калынлыгы урыны б-н 100 м га житә, К.я.ның гомуми тирәнлеге 200 м га житә. Килеп чыгышы б-н К.я. токимнары яр буе — континенталь һәм сай дингез утырымнары. К.я. эре елгалардан Идел, Кама, Нократ һәм аларның кушылдыклары Чишмә, Зөй, Минзәлә, Казансу һ.б. ярлары буенда өскә чыга. Иделнең уң ярында Югары Ослан р-ны Печище авылы янында югары Казан асыяруссы стратотибы күренә (к. *Печище геологик киселеше*). К.я. ятмаларына ташлы төзү материаллары, гипс, битум, мәрмәрле оникс һ.б. керә, 19 йөз уртасына кадәр алардан бакыр алына. ТРның кайбер районнарында карст чоңгыллары К.я. б-н бәйле (к. *Карст*).

Әд.: Геология твёрдых полезных ископаемых Республики Татарстан. К., 1999.

Ю.В.Сементовский.

КАЗАН ЯСАЛМА КАУЧУК ЗАВОДЫ, химия сәнәгате пр-тисе. Дөньяда беренчеләрдән булып 1928 елда акад. С.В.Лебедев тарафыннан эшләнган ысул буенча ясалма каучук житештерә башлаган заводларның берсе. 1700 дән артык кеше эшли (2009). Завод 1931 нең ноябрендә төзелә башлый. 1936 ның октябрендә беренче каучук алына. Завод 1936 дан — С.М.Киров исем. 741 нче з-д, 1952 дән — п/я 974 оешмасы; 1966 дан — С.М.Киров исем. К.я.к.з.; 1988 дән — ФЖБ

«Казан ярминкәсе». 1. Үзәк капка; 2. Төп павильон.



(з-дны һәм С.В.Лебедев исем. Бөтенсоюз ясалма каучук фәнни-тикшерену ин-тының Казан ф-лын берләштерү юлы б-н төзелә), 2000 елдан АЖ. Завод махсус максатларга билгеләнгән каучуклар һәм алар нигезендә натрий-бутадиен каучугы, полисульфид олигомерлар һәм герметика, силикон каучуклар һәм алар нигезендә төрле резина катнашмалары, герметиклар һәм силикон компаундлар, полиэфирлар, полиуретан каучуклар, үзлегеннән ябышучан силикон материаллар, автотерметика, төзелеш максатларындагы продукция чыгара. Бөек Ватан сугышы елларында Казанда Воронеж һәм Ефремов ясалма каучук з-длары, Ленинградтан Бөтенсоюз ясалма каучук фәнни-тикшерену ин-ты эвакуацияләннгәннән соң, Казан з-ды илдә ясалма каучук житештерүче бердәнбер пр-тиегә әверелә. Фригит (1941), мипорсепараторлар, «Эджрайт» антиоксиданты, винилиденхлорид латексы (1942), ДА тиоколы (1946) житештерү үзләштерелә. 1950 еллар ахырынан завод интенсив үсештә. Яңа полимер материаллар: полисульфид каучуклар (1959), кызуга чыдам силикон каучуклар (1962), полиэфирлар (1964), уретан каучуклар (1966), кызуга чыдам резина катнашмалары (1967), радиацион вулканизация ысулы б-н житештерелүче үзлегеннән ябышучан электр изоляцияләү материаллары (1970), силикон герметиклар һәм компаундлар (1972), өзлексез технологияләр нигезендә уретан каучуклар (1982), ике яклы резина катнашмалары (1986), төзелеш мастикалары һәм ябу материаллары (1994), азотлы ашламалар һәм вилель резина катнашмалары (1995), олифа



Казан ясалма каучук заводы.
Резина катнашмалар цехы.

һәм алкидлы лак (1996), торак түбәләрен ябу материалларының яңа төре — «Тэлкров» һәм сополимер күкерт (2000), каглаулы ТЭФД полиэфирлы, ДВХБ-III шин латексы, ачыклайдырылган төстәге тиокол (2004), тиокол нигезендә төзелеш мастикалары (2005), Р-5 резина катнашмалары, Maxsil герметиклары (2006), уретан мастика һәм пластификатор (2008), тиокол нигезендә төзелеш герметигы (2009), санитар герметик (2010) производстволары булдырыла, силикон, ышкылу һәм май-бензин тәсиренә чыдам резина катнашмаларының асортименты киңәйтелә. К.я.к.з. — Россиядә СКБ маркалы бутадиен каучук, үзлегеннән ябышучан, кызуга чы-

дам «ЛЭТСАР» эл. изоляцияләү тукумасы житештерүче бердәнбер пр-тие. Полисульфид каучуклар (алар дөньяда 3 илдә, ш.и. АКШта, Япониядә житештерелә) эшләр чыгару буенча Россиядә һәм БДБ илләрендә заводка тиңнәр юк. Житештерелүче продукция (150 исемнән артык күләмдә) сәнәгатнең төрте тармакларында файдаланыла, РФндәге 5 меңнән артык кулланучыга һәм дөньядагы 20 ләп илгә, ш.и. Германиягә, Италиягә, Польшага, Бөекбританиягә, Кытайга, Латвиягә, Төркиягә, Һиндстанга, Украинага, Молдавиягә, Белорусиягә, Казакъстанга, Үзбәкстанга, Кыргызстанга жибәрелә. К.я.к.з.ның читкә чыгарылуы төп продукциясе — полисульфид олигомерлар (барлык экспортның 90% тан артык өлеше).



Казан ясалма каучук заводы. Төргәкләү цехы.

2001 дә Франкфурт-Майн шәһәрндә (Германия) узган 29 нчы халыкара конкурста пр-тие продукциясе сыйфат призына лаек була. 2002 дә «Шиннар, резина-техник эшләнмәләр, каучуклар» конкурсында (Мәскәү) «Иң яхшы каучуклар, резина-техник материаллар һәм алардан житештерелгән эшләнмәләр» номинациясендә силикон каучуклар, резина катнашмалары һәм шулар нигезендә эшләнгән герметиклар өчен завод алтын медаль б-н бүләкләнә, шул ук конкурста 2003 тә аңа НВБ-2 тиоколы өчен — алтын медаль, автогерметик прокладка өчен бронза медаль, 2005 тә электротехника сәнәгатендә кулланылучы «Силикон» резина катнашмалары өчен — алтын медаль, 32 маркалы сыек полисульфид полимерлары өчен көмеш медаль, 2006 да КФ-05 маркалы «ЛЭТСАР» тасмасы өчен — алтын медаль, РССО-6П резина катнашмасы өчен көмеш медаль бирелә.

К.я.к.з. Хезмәт Кызыл Байрагы ордены б-н бүләкләнә (1985). Күп кенә хезмәткәрләре дөләт бүләкләренә лаек була, ш.и. Соц. Хезмәт Герое исеме — 1 кеше, Ленин ордены — 10, Октябрь Революциясе ордены — 2, Хезмәт Кызыл Байрагы ордены — 170, Халыклар дуслыгы ордены — 5, «Почёт билгесе» ордены — 43, 3 нче дәрәжә «Хезмәт даны» ордены 24 кешегә бирелә; медальләр б-н 3143 кеше бүләкләнә.

Пр-тие житештерелә: Ф.В.Егоров (1931–37), П.С.Назаров (1937–40), И.П.Карташов (1940–44), М.М.Бондаренко (1944–46), М.С.Поздняков (1946–65), З.З.Сафин (1965–94), М.М.Хаснуллин (1994–2000), Р.Т.Бикмуллин (2000–02), Ф.М.Палютин (2002–07), А.В.Контуров (2007 дән).

Әд.: Зрелость: страницы истории Казанского завода синтетического каучука им. С.М.Кирова. К., 1986; Золотые страницы купечества, промышленников и предпринимателей Татарстана. К., 2001; На стыке тысячелетий: Энцикл. социально-деловой элиты. Наб. Челны, 2001. Т. 1.

И.Н.Афанасьев.

КАЗАН ЯСАЛМА КҮН ЗАВОДЫ, («Искож»)жиңел сәнәгат пр-тиесе. Аяк киёмнәре тегүдә кулланыла торган һәм техник картоннар, синтетик плёнка материаллары, аяк киёмнәре пластикатлары чыгара. Эшләрүчеләр саны — 500 ләп кеше (2010). 1933 елда «Кожсуррогат» ф-касы буларак нигезләнә. Дөньяда әлегә профильдәгә дүртенче пр-тие була. 1938 нең маенда «Искож» з-ды итеп үзгәртеләп файдалануга тапшырыла һәм СССРда беренче булып күпләп натураль күн алмаштыргыч — С-1 картон олтырагы житештерә башлый. Алдагы елларда илдә аяк киёмнәренә 50% тан артыгы завод продукциясен файдаланып чыгарыла. 1938–69 да завод 1 млрд. 638 млн. пар аяк киёме тегүгә тотылган 131 мең т төрле күн алмаштыргыч эшләр чыгара. 1965–70 елларда пр-тие техник картон һәм аннан автотрактор прокладкалары эшләрүче Италия жиһазларын кулланышка керту юлы б-н үзгәртәп корыла һәм киңәйтелә. 1972 дә Япония технологик линияләрен урнаштыру нәтижесендә синтетик плёнка материалларын житештерү жайга салына, киңләктә ул зур үсеш кичерә. 1991 дә завод жирлегендә — Казан «Искож» коллектив аренда пр-тиесе, 1995 тә «Казан ясалма күн заводы» АЖ оештырыла. Аның составында аяк киёмнәре тегү өчен кулланыла торган һәм техник күн картоннары (продукциянең гомуми күләменә 55%), кайнар ысул б-н поливинилхлоридпластикаттан эшләнмәләр (45%) житештерү производстволары, 7 ярдәмче цех эшли. Заводның төп продукциясе: картоннар, аяк киёмнәре житештерү өчен коелган пластикат, төрле плёнкалар, тарттырма түшәмнәр, линолеум, электрдан изоляцияләү айбәрләре, каплар һ.б. Гомумроссия күләмендә күн алмаштыргычлар житештерүнең 80%ы АЖ өлешенә туры килә, эшләнмәләр РФ һәм БДБ илләренә төрле профильдәгә 150 дән артык пр-тиесенә жибәрелә. ТРда продукцияне төп кулланучылар (барлык эшләнмәләрнең 55%ы): «Спартак», «Сафьян», «Кварт», «Тылсым» АЖләре, ТРның «Полиграфия-нәшрият комбинаты» дөләт унитар предприятиесе һ.б., «КАМАЗ», «Казан вертолёт заводы», «Казан моторлар төзү ЖБ» АЖләре б-н хезмәттәшлек жәелдерелә. К.я.к.з. — югары технологияле пр-тие, үзә эшләнмәләренә проектлий, прогрессив чит ил жиһазларын гамәлгә кертә. Аның күп кенә хезмәткәрләре дөләт бүләкләренә лаек була, ш.и. 24 кешегә — РФнең, ТРның атказ. текстиль һәм жиңел сәнәгат хезмәткәре, 3 кешегә — ТРның атказ. икътисадчысы, 1 кешегә ТРның атказ. энергетигы дигән мактаулы исемнәр бирелә; 1 кеше — Ленин ордены, 8 кеше — Хезмәт Кызыл Байрагы, 13 кеше — «Почёт билгесе», 12 кеше 3 нче дәрәжә «Хезмәт даны» ордены б-н бүләкләнә. Пр-тие житештерелә: Л.З.Каган (1934–38), М.А.Мироньшев

(1938–39), А.А.Медведев (1939–43), И.А.Врублевский (1943–51), Я.А.Матанцев (1951–54), А.Е.Хохлов (1954–56), Л.Л.Ласкин (1956–85), В.П.Дмитриев (1985–2006), Ф.Г.Нигъмәтуллин (2006–08), Г.В.Схиртладзе (2009 дан).

КАЗАН ЯШЬ ТАМАШАЧЫЛАР ТЕАТРЫ (ТЮЗ), проф. театр, рус дәүләт драма театры. ТАССР Мәгариф халык комисс-ты, ВКП(б)ның Казан шәһәр һәм ВЛКСМның өлкә ком-тларының уртак карары нигезендә 1932 елда Үзәк пионерлар клубы каршында оеша. «Яшьтәшләр» («Ровесники») дип аталган беренче спектакль 1932 ең 30 ноябрендә куела. 1935 тән РСФСР ХКС карары нигезендә дәүләт театры; 1935–91 елларда Ленин комсомолы исемендә, 1991–2000 елларда афишаларда «Казан яшләр театры» дип күрсәтелә. 1932–34 тә Профсоюз урамындагы 15 нче йортны били; 1935 тән — Островский урамындагы 10 нчы йортта, элекке Сәүдәгәрләр жыены бинасында урнаша.

Балалар өчен спектакльләр («утренники») 19 йөз уртасыннан Казан шәһәр театрында куела башлый. Рус классик әдәбиятының танылган әсәрләреннән («Акыллылык бәласе» — «Горе от ума», А.С.Грибоедов; «Ревизор», Н.В.Гоголь) тыш, яшь тамашачыга этнографик характердагы спектакльләр («XVI йөз ахырындагы рус туе» — «Русская свадьба на исходе XVI столетия», П.П.Сухонин), чит ил язучыларының балалар өчен язылган, сәхнәләштерелгән әсәрләре («Робинзон Крузо», Д.Дефо; «Капитан Грант балалары» — «Дети капитана Гранта», Ж.Верн һ.б.), әкиятләр төхмәт ителә. Спектакльләрен сәхнәгә куючы танылган режиссёрлар: П.М.Медведев, Н.И.Собольщиков-Самарин, В.В.Образцов, А.И.Канин. Казан Зур драма театры каршында оешкан студиянең житәкчесе З.М.Славянова 1919 да анда укучы яшләр тарафыннан балалар өчен спектакльләр әзерләүне уку-укыту планына кергә, үзе дә пьесалар яза («Явыз король» — «Злой король», 1922 һ.б.), студиядә укучы яшьләренә дә пьесалар һәм сценарийлар язу эшенә жәлеп итә («Итекле мәче» — «Кот в сапогах», Н.М.Север, 1923 һ.б.). Спектакльләрен зур уңыш б-н баруы балалар өчен махсус театр булдыру идеясе тууга этәргеч була. 1932 дә, Бөтенсоюз пионер оешмасының 10 еллыгын билгеләп үтү уңаеннан, ТАССР Мәгариф халык комисс-ты коллегиясе татар һәм рус төркемнәре булган ТЮЗ оештыру турында карар кабул итә. Рус төркеме Казан Зур драма театры студиясен тәмамлаучылардан һәм һәвәскәрләрдән туплана. Режиссёрлары — Е.Иванов, Н.Кроль. Театр шәһәр пр-тиеләре акчасына эшли. 1934 тә акча б-н тәэмин итү туктатыла, театр таркала, әмма 1935 тә РСФСР ХКС карары нигезендә кабат дәүләт театры буларак оеша. Режиссёрлары — А.Ю.Вилинский-Боголюбов, Н.А.Гаголкин, Б.Ф.Логин, директор — Ф.Н.Зэйни. 1941/42 еллар сезоннда театр эшлеме: Бөек Ватан сугышы башлану сәбәплә, составның барлык ир-ат актёрлары диарлек үз теләкләре б-н фронтка китә. 1942 дә башында сәнгать житәкчесе С.П.Силаев торган Сталинград ТЮЗының



Казан яшь тамашачылар театры бинасы (1995–2001 елларда яңартып төзелгәннән соң).

актёрлар төркеме Казанга күчәрелә. Төркемнең составында актёрлардан С.М.Болтунов, В.И.Володин, Ф.А.Дембицкая, Д.А.Дросси, П.А.Мулярчик, Б.З.Роскин, А.И.Терентьев, А.П. һәм М.П.Неменко-Бабковский, А.М.Пешкова, А.В.Попова, Л.А.Тюринна, рәссам А.А.Поздняков, комп. Д.А.Говорухин була. Үсеп килүче буынга әхлакый, рухи, патриотик тәрбия бирүне күздә тотып, Казан ТЮЗы эшли башлаган елларында ук заманча драматургиянең турыдан-туры балалар һәм яшүсмерләргә кагылышлы мәсьәләләрен күтәрәп чыгу б-н генә чикләнә калмый, ә тамашачыны киң иҗтимагый яңгыраш алган проблемаларны да чагылдыручы әһәмиятле әсәрләр б-н дә таныштыра торган репертуар булдыра. А.А.Кронный «492116 номерлы винтовка» («Винтовка № 492116», 1932, реж. Е.Иванов), А.Бондинның «Уйлап табучылар» («Изобретатели», 1933, реж. Е.Иванов, Н.Кроль), А.Я.Бруштейнның «Дэваммы бар» («Продолжение следует», 1935, реж. А.Ю.Вилинский), В.А.Любимованың «Сережа Стрельцов», Н.А.Островский романы буенча «Корыч ничек чыныкты» («Как закалялась сталь», 1937, реж. А.В.Цвиленёв), К.А.Тренёвның «Любовь Яровая» (1938, реж.

А.В.Цвиленёв), А.Н.Арбузовның «Шәһәрдә таң ата» («Город на заре», 1961, реж. Н.И.Басин), А.В.Вампиловның «Июньдә хушлашу» («Прощание в июне», 1973, реж. Ф.Г.Григорьян), А.П.Гайдар әсәрләре буенча «Бумбараш» (1975, реж. Л.И.Верзуб), А.М.Володинның «Сөйгәннәрегез белән аерылышмагыз» («С любимыми не расставайтесь», 1980, реж. Л.И.Верзуб), Е.Л.Шварцның «Аждаһа» («Дракон», 1988, сәхнәгә куючы Б.И.Цейтлин), Б.Л.Васильев повесте буенча «Жимерү» («Погром», 1990, РФ Дәүләт бүләге; сәхнәгә куючы Б.И.Цейтлин) һ.б. спектакльләр зур иҗтимагый яңгырашка ия була. Бөек Ватан сугышы һәм аннан соңгы елларда репертуарда халыкчы сугыштагы рухи һәм әхлакый батырлыгын, югары патриотизм хисен данлаган, яшь кешенә әхлакый, рухи үсеш кире күрсәткән «Финист Ясный Сокол» (Н.Я.Шестаков; 1942, реж. С.П.Силаев), «Полк улы» («Сын полка», В.П.Катаев; 1946, реж. Д.А.Дросси; 1961, реж. С.Бурман; 1972, реж. Л.И.Верзуб), «Дөрөслек турында әкият» («Сказка о правде», М.И.Алигер; 1946, реж. Д.А.Дросси; төп рольдә — М.П.Неменко-Бабковская), «Ике капитан» («Два капитана», В.А.Каверин; 1947, реж. С.П.Силаев), «Кызчык әтисен эзли» («Девочка ищет отца», Е.С.Рыс; 1948, реж. Е.А.Простов), «Минем өйгә кайтасым килә» («Я хочу домой», С.В.Михалков; 1949, реж. Л.А.Брошкевич), «Воробьев таулары» («Воробьевы горы», А.Д.Симуков; 1949, реж. В.В.Тан), «Хәерле иртә» («В добрый час», В.С.Розов; 1955, реж. В.А.Стояновская), «Чын кеше» («Настоящий человек», Б.Н.Полевой повесте буенча; 1956, реж. Л.Г.Щеглов), «Анюта күзләре» («Анютины глазки», Т.Г.Ян; 1956, реж. Л.Г.Щеглов), «Безнең шәһәр егете» («Парень из нашего города», К.М.Симонов; 1963, сәхнәгә куючы М.Х.Салимжанов), спектакльләре һ.б. яшь Казан ТЮЗы сәхнәсендә ышан-

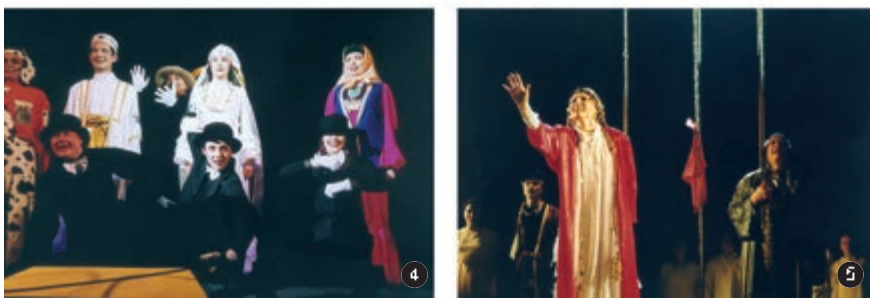

Казан яшь тамашачылар театры. Спектакльләрдән күренешләр: 1. «Корыч ничек чыныкты», Н.А.Островский романы буенча. 1937; 2. «Анюта күзләре», Т.Г.Ян. 1956; 3. «Пеппи Озынок», А.Линдгрен. 1973; 4. «Принц һәм теләкче», М.Твен повесте буенча. 1977; 5. «Сид», П.Корнель. 1986.

дырырлык гәүдәләнеш таба. «Замана балалары» («Современные ребята», М.Ф.Шагров; 1963, реж. М.Х.Сәлимжанов), Л.И.Верзуб куйган «Ә Воробьев тәрәзә ватмады» («А Воробьев стекла не выбивал», Ю.Я.Яковлев, 1971), «Пепши Озынок» («Пепши Длинный-чулок», А.Линдгрен, 1973), «Малаховны тук-татыгыз!» («Остановите Малахова!», В.А.Аграновский, 1977), «Гуманоид күктә оча» («Гуманоид в небе мчится», А.Г.Хмелик; 1982, реж. Е.М.Долгина), «Бойкот» (В.К.Железников; 1984, реж. Ю.А.Благов) һ.б. спектакльләрдә яшүсмерлек чорына хас проблемалар ачык чагылшы таба.

Рус һәм дөнья драматургиясенә классик әсәрләренә мөрәжәгать итеп, театр аларда күтәрелгән проблемаларның тирәнлеген, эһәмиятен тамашачы игътибарына житкерергә омтыла. У.Шекспирның «Ялгышлар комедиясе» («Комедия ошибок», 1956, реж. Л.Г.Щеглов), «Жәйге төндә күргән төш» («Сон в летнюю ночь», 1982, реж. Л.И.Верзуб) һәм «Давыл» («Бурия», 1993, реж. Б.И.Цейтлин, РФнең «Алтын битлек» Милли бүләге), В.Гого романы буенча «Хокуксызлар» («Отверженные», 1951, реж. В.В.Тан), Ф.Шиллерның «Юлбасарлар» («Разбойники», 1935, реж. А.Ю.Вилинский; 1954, реж. М.И.Каширин) һәм «Мәкер вә мәхәббәт» («Коварство и любовь», 1957, реж. Л.Г.Щеглов), Н.В.Гогольның «Ревизор» (1936, реж. А.Ю.Вилинский; 1958, реж. Л.Г.Щеглов) һәм «Өйләнү» («Женитьба», 1970, реж. В.Бейлис), И.С.Тургенев романы буенча «Бер көн элек» («Накануне», 1949, реж. В.В.Тан), А.Н.Островскийның «Яшенле яңгыр» («Гроза», 1971, реж. Ф.Г.Григорьян) һәм «Бирнәсез кыз» («Бесприданница», 1964, реж. М.Х.Сәлимжанов), А.П.Чеховның «Чия бакчасы» («Вишнёвый сад», 1947, реж. С.П.Силаев), «Өч сенең» («Три сестры», 1960, реж. Д.М.Каплан-Александрова) һәм «Ваня абзый» («Дядя Ваня», 2003, реж. Г.З.Цхвирава), М.Горькийның «Мещаннар» («Мещане», 1953, реж. М.И.Каширин) һ.б. спектакльләре режиссёр һәм актёрларның зур осталык күрсәтүләре б-н аерылшы торалар. 1983 тә Казан ТЮЗында Кече сәхнә ачыла.

Соңгы елларда куелган аеруча игътибар үзәгендә булган спектакльләр: А.Казанцевның «Ашыгычы юлаучылар» («Бегущие странники», 2006), М.Макдонахның «Минем сөекле баш сөям» («Череп мой любимый», 2006), М.Ладоның «Бик гади вакыйга» («Очень простая история», 2007), Э.-Э.Шмидтның «Оскар һәм Алсу Әни» («Оскар и Розовая Мама», 2007), Н.В.Гогольның «Уенчылар» («Игроки», 2008), Ш.Дилениның «Бал тәме» («Вкус мёда», 2008), А.Поярковның «Кечкенә татар кешесе» («Татарин маленький», 2008), У.Шекспирның «Отелло» (2011) әсәрләре; барысын да сәхнәгә куючы — В.Б.Чигишев.

Казан ТЮЗы сәхнәсендә В.Е.Горюнов, М.П.Неменко-Бабковская, В.А.Чернецкий, П.А.Мулярчик, С.М.Болтунов, Б.З.Роскин, А.М.Пешкова, В.В.Блинова, Ю.А.Максимов, В.А.Глушков, Н.И.Калаганова, А.В.Ка-

лаганов, А.В.Кокурин, З.А.Петрова, Е.С.Царьков, Н.М.Кочнева, А.И.Қушцов, В.А.Фейгин, Р.В.Хәйруллина тирән ачталекле, мәгънәле, тәэсирле образлар ижат итәләр. Төрле еллардагы режиссёрлар арасында: Е.Иванов (1932–34), С.П.Силаев (1942–48), В.В.Тан (1948–52), Л.Г.Щеглов (1955–59), Н.И.Басин (1959–62), М.Х.Сәлимжанов (1963–66), Ф.Г.Григорьян (1968–73), Л.И.Верзуб (1974–87), Б.И.Цейтлин (1987–95), Г.З.Цхвирава (2002–04), В.Б.Чигишев (2005 тән) исемиңә киң таныла.

Театрның гастрольләре Мәскәү (1959, 1961), Ленинград (1958), Ярославль, Калуга, Иваново, Запорожье, Новгород, Караганда һәм илнең башка күп кенә шәһәрләрендә уза; театр күп тапкырлар Бөтенсоюз һәм Бөтенроссия балалар театрлары, милли драматургия фестивалләрендә катнаша һәм лауреат була; спектакльләре еш кына Үзәк телевиденидөн күрсәтелә.

Труппаның составында (2010) ТРның халык артистлары Р.В.Ерыгин, Е.Е.Ненашева, Г.Ю.Юрченко, Н.М.Кочнева, А.И.Қушцов, М.А.Меркушин, С.В.Мосейко һ.б. бар; баш реж. — РФнең атказ. сангагы эшлеклесе В.Б.Чигишев, директоры — ТР һәм РФ нең атказ. мәдәният хезмәткәре Ф.Ш.Шәмсиев. Әд. к. в о в Ю.А. Казанский театр юного зрителя. К., 1986.

Ю.А.Благов.

«КАЗАН 1», болын клеверы сорты. 1936 елда Казан селекция станциясендә З.Х.Шәрәф, Л.А.Леденцова һәм Н.А.Кашеева тарафыннан жирле клевердан күп тапкырлар һәм күпләп сайлап, семья төртинбәдә аерып алу ысулы б-н чыгарыла. Бер тапкыр чабып алына торган төргә карый. Популяциядә көзгә типтагылары өстенлек алган, язгы күпъеллыклары аз. Язгы үсә башлаудан беренче чабып алу кадәр 70 — 100 көн, тулысынча өлгерүгә — 135–150 көн. Тармаклануы аз. Сабаклары юан, куыш эчле, биекlege 65–90 см. Өске өлештә ботакланган. Буын арасының саны 9. Яфраклары озынча, очланып килгән. Яфраклануы югары. Башы уртача зурлыкта, чәчәкләре ачык-алсу төстә. Тармаклануы яхшы. Яз көне һәм чабып алганнан соң акрын үсә. Соң өлгерешле, чәчәк атуы тишелеп чыкканнан соң беренче елда 104–113 көннән башлана. Икенче елда июльнең 1 яртысында чәчәк ата. 1000 орлыкның авырлыгы 1,5–1,8 г. Кышка чыдамлылыгы уртача, корылыкка бирешүчән. Тутьак авырулары б-н нык, антракноз б-н уртача зарарлана. Коры матдәсенә иң югары уңышы 1 га дан 145 ц, орлыгы — 7 ц, пәнчән уңышы — 70,5 ц, 1938 дә Татарстан һәм Чуаш АССРларда районлаштырыла, Урта Идел буе төбәкләрендә игелә.

Әд. к. «Казанец».

«КАЗАН 2», тары сорты. 1956 елда Казан селекция станциясендә М.Н.Шумкова һәм Г.И.Попов тарафыннан «Казан 176» сорты табигый гибридинең иң яхшы токомынын сайлап алу ысулы б-н чыгарыла. Бу сорт субкокцинеум астеренә карый. Себеркәче эре, жәнке формада, антоциан төстә. Бөртеге ачык-кызыл төстә, озынча-түгөрәк формада. 1000 бөртекнең авырлыгы 6,5–7 г, элләделеге югары — 20–25%, ярма чыгышы — 70–75%,

тишелеше — 65–75%, беренчел протеин — 12–14%. Иртә өлгерешле, вегетация чоры 80–90 көн. Сөрлөгүгә чыдам, бөртек коелуы уртача. Брянск һәм Орёл өлкәләрендә районлаштырыла (1962).

Әд. к. «Казанская местная».

«КАЗАН 6/4», сабан арпасы сорты. 1940 елда Казан селекция станциясендә Ш.В.Вәлиев һәм П.С.Зубков тарафыннан чыгарыла. Уртача өлгерешле, вегетация чоры якынча 80 көн. Яхшы уңыш бирә, корылыкка чыдам. 1942 елда РСФСРның 9 өлкәсендә һәм автономияле республикаларында районлаштырыла. Якынча 30 ел чәчелә.

Әд.: Татарскому научно-исследовательскому институту сельского хозяйства — 50 лет. К., 1971.

«КАЗАН 36», люцерна сорты. 1938 елда Казан селекция станциясендә З.Х.Шәрәф тарафыннан «Грим» сорты б-н жирле сары люцерна сортын ирекле серкәләндерүдән булган гибридлардан күпләп сайлап алу ысулы б-н чыгарыла. Уртача өлгерешле, акрын үсә. Кышка чыдамлылыгы югары, яфраклануы 60% тәшкил итә. Авырулар б-н зарарлануы уртача. Сынау елларында пәнчән уңышы 1 га дан 45–55 ц була; 2–3 тапкыр чабып алырга мөмкин. ТАССРда районлаштырыла (1938).

Әд. к. «Казанская местная».

«КАЗАН 38», борчак сорты. 1963 елда Татарстан респ-ка а.х. тәжрибә станциясендә В.З.Шәкүров тарафыннан «Казан 104» һәм «Казан 4999» гибридларынан күп тапкырлар индивидуаль сайлап алу ысулы б-н чыгарыла. Вульгатум астеренә карый. Шытымнары ачык-яшел. Сабагы 60–90 см биеклектә һәм биегрәк. Буын арасының гомуми саны 20–25, беренче чәчәк атуга кадәр буын арасы — 10–14. Төпчек яфраклары йөрәк формасында, эре. Яфраклары 2–3 парлы йомыркасыман ачык-яшел төслә тоташ яфракчыклардан тора, очлары өчләтә мыекчалар б-н. Чәчәкләре ак, чәчәк сабагында 2–3 чәчәге бар. Кузаклары туры, тупа башлы, киңлегә 1,5, озынлыгы 7 см. Кузагында уртача 4–5 орлык була (1 дән 8 кадәр). Орлыгы ачык-алсу төстә, түгөрәк, шомба, уртача эрелектә, тәмле һәм тиз пешә, аксым микъдары 22–27% тәшкил итә. 1000 орлыкның авырлыгы 239–244 г. Бу сорт уртача иртә өлгерешле, вегетация чоры 75–84 көн, стандарт «Торсдаг» сортыннан 2–3 көнгә иртәрәк өлгәрә. Аскохитоз авыруынан стандарт сорт б-н тигез дәрәжәдә зыян күрә, жимешашар һәм гөблөләр зарарлавына бирешми. Югары уңышлы, сынау елларында Татарстан сорт участкаларында орлык уңышы 1 га дан 16,3–23,7 ц тәшкил итә, бу стандарт «Торсдаг» сортыннан 1,3–3,5 ц га югарырак. Актаныш р-ны хужалыкларында («Октябрьнең 12 еллыгы») 1 га дан 30 ц һәм аннан да артырак уңыш алына. 1966 да Татарстанда һәм РСФСРның күп өлкә һәм республикаларында районлаштырыла.

Әд. к. «Казанская местная».

«КАЗАН 61», тары сорты. 1961 елда Татарстан респ-ка а.х. тәжрибә станциясендә М.Н.Шумкова тарафыннан «Казан 176» һәм «Долинское 86» сортларын серкәләндерүдән

булган гибридарның иң яхшы токымнарын популяцияга берләштерү юлы б-н чыгарыла. Бу сорт Викториа астеренә карый. Себеркәче кысынкы-бөгелгән формада, озын асылынып торган куге-сары төстөгә сабаклы. Бөртеге түгәрәк, ачык-сары төстә, кызыл кырыллы, эре. 1000 орлыкның авырлыгы 7–7,5 г, элпәлелеге — 17–21%, тишелеше — 65–75%, ярма чыгышы — 75–80%, беренчел протеин — 13–14% тәшкил итә. Югары уңыш бирә, сөрелгүгә чыдам, бөртеге яхшы технологик сыйфатка ия. Уңыш бирүе 1 га дан 40–45 ц (стандарттан 3–4,8 ц га югары). Иргә өлгерешле; вегетация чоры 80–85, кайбер очракта 90 көн. 1961 дә дүлөт сорт сыनावына тәкъдим ителә, 1966 да Курган һәм Чиләбе өлкәләрендә районлаштырыла.

«КАЗАН 64/95», люцерна сорты. 1938 елда Казан селекция станциясендә З.Х.Шәрәф, М.С.Новослова тарафыннан люцернаның сары Себер сорты б-н Азия һәм Европа сортларының ирекле серкәләнүеннән алынган гибридар популяциядән күпләп сайлап алу ысулы б-н чыгарыла. Бу сорт чуар-гибридар сорт тибына карый. Тармаклануы уртача, ярым егылган һәм таралып тора. Сабаклары 45–54 см биеклектә, уртача юанлыкта, яхшы ботакланган. Яфрактары озынча-эллиптик, ланцетсыман, аскы яктан кыска төкле. Яфрактануы 43,6–48,8%. Чәчәк оешмасы — цилиндрик формадагы (сирәгрәк башча) чуар, уртача озынлыкта һәм тыгызлыкта. Чәчәкләрнең күпчелеге шәмәхә-чуар төстә, ачык-зәңгәр һәм ачык-сары төслеләре дә очрый. Кузаклары 0,5–3 бөтеркәле, эре. 1–2 тапкыр чабып алырга мөмкин, кышка чыдам, корылыкка бирешми. Сынау елларында Курган өлкәсенә Белозёрск сорт участогында яшел массасының уртача уңышы 1 га дан 119 ц, печәнә — 43,7 ц чыга; 1942 дә Татарстан һәм Бурят АССРларда районлаштырыла, Курган һәм Пермь өлкәләрендә коры үзәнлекле болыннарда печәнлек һәм көтүлекләр өчен файдаланыла.

Әд.: к. «Казанская местная».

«КАЗАН 84», ужым бодае сорты. 1990 елда «Татарстан кыры» ФЖБдә Э.Ф.Ионов, У.Х.Вәлиуллин, Л.А.Семахина, Т.А.Гусева тарафыннан рекомбинация һәм мутация үзгәрешләре туры килү нәтижәсендә һәм экстремаль начар шартлар фондында үсемлекләрнең кышкы вегетация чорында элиталы төрне сайлап алу ысулы б-н чыгарыла.

Уртача өлгерешле, вегетация чоры 320–335 көн, корылыкка бирешми, кышка чыдамлылыгы югары. Язгы үсеше интенсив булганда корылыклы елларда да югары уңыш бирә: Уртача уңышы 1 га дан 35 ц, 1000 бөртектә авырлыгы 36–38 г, элпәлелеге 70%, беренчел протеин 13,79%, гомуми икмәк пешерү бәяләмәсе 4,2 балл. Яфракта була торган көрән гөмбә һәм оңчыл чык авырлары б-н заралануы уртача. 1992 дә Урта Идел буе регионы буенча дүлөт селекция казанлышлары реестрына кертелә.

Әд.: к. «Казанец».

«КАЗАН 176», тары сорты. 1941 елда Казан селекция станциясендә Г.И.Попов тарафыннан жирле үрнәктән ике тапкыр сайлап алу

ысулы б-н чыгарыла. Бу сорт субкокцинеум астеренә карый, яфрактары, сабаклары, башагының таңкәләре антоциан төстә, жәнке формада. Бөртеге кызыл, уртача эрелектә. 1000 бөртектә авырлыгы 6–6,8 г, ярма чыгышы 75–77%. Тиз өлгерешле (вегетация чоры 70–80 көн), вегетация чорының башында тиз үсеше б-н аерылып тора. Салкынга чыдам, начар һава шартларына бирешми. Уңышы 1 га дан 28–30 ц (стандарт «Новоуренское 241» сортынан 2 ц га артык). 1945–47 дә Татарстан, Чуаш, Мари АССРларда һәм Горький өлкәсендә районлаштырыла. 20 елдан артык игелә.

Әд.: к. «Казанская местная».

«КАЗАН 285», көзге бодай сорты. 1996 елда «Татарстан кыры» ФЖБдә Э.Ф.Ионов, Н.П.Капитонова, У.Х.Вәлиуллин, П.П.Демкин, И.Л.Максимов тарафыннан Hadmeslebner 15080 (Германия) сортын «Мишә 2» сорты б-н ирекле рәвештә жил ярдәмдә серкәләнүдән булган гибридар аерым семьялыкларны сайлап алу ысулы б-н чыгарыла. Уртача өлгерешле, вегетация чоры 314–330 көн. Кышка һәм корылыкка чыдамлылыгы югары булуы б-н аерылып тора, азотлы ашламалар кертелгәндә яхшы уңыш бирә. 1999 дан ТР буенча житештерүдә куллануга тәкъдим ителә.

«КАЗАН 430», тары сорты. 1946 елда Казан селекция станциясендә Г.И.Попов тарафыннан Мари АССРның жирле популяциясеннән сайлап алу ысулы б-н чыгарыла. Бу сорт субфлявум астеренә карый. Себеркәче жәнке, асылынып тора, антоциан төстә. Бөртеге караңгы төсмерле ачык сары төстә, формасы — озынча түгәрәк. 1000 бөртектә авырлыгы 6,5–7 г, элпәлелеге 20–25%, ярма чыгышы 70–78%, тишелеше 60–70%, беренчел протеин 12–13% тәшкил итә. Бу сорт түбән темп-рага, сөрелгүгә, бөртектә коелуга чыдам. Тиз өлгерешлеге б-н аерылып тора; вегетация чоры 65–70 көн. Уңышы 1 га дан 20–25 ц, 1948 дә Пермь, Рязань өлкәләрендә, Мари һәм Башкортстан АССРларда районлаштырыла.

Әд.: Шумкова М.Н. Селекция, семеноводство и агротехника проса // Тр. Татар. реп. с. х. опытной станции. К., 1969. Вып. 2.

«КАЗАН 506», тары сорты. 1934 елда Югары Идел буе селекция үзгендә И.И.Штучер, Е.И.Ивенина тарафыннан жирле үрнәктән аерым сайлап алу ысулы б-н чыгарыла. Бу сорт флявум астеренә карый, себеркәче эре жәнке, антоциан төстә түгел. Бөртеге сары, уртача эрелектә. 1000 бөртектә авырлыгы 6,5 г, элпәлелеге 18–24%, ярма чыгышы 76–77%, тишелеше 60–70%, беренчел протеин 12–12% тәшкил итә. Вегетация чоры 70–82 көн. Сыгымалылыгы б-н аерылып тора. Бөртегенә сыйфаты буенча кыйммәтле сортлардан санала. Салкынга чыдам, тиз өлгерешле. Уңышы 1 га дан 28–30 ц. Сорт сынавы Татарстан дүлөт сорт участокларында 1934 тә башлана, рәсми рәвештә Дүлөт комиссиясенә 1937 дә тапшырыла. 1938 дә Красноярск һәм Алтай крайларында, Иркутск,

Кемерово, Томск, Төмән һәм Новосибирск өлкәләрендә районлаштырыла.

Әд.: к. «Казанская местная».

КАЗАН-ВЯТКА ЕПАРХИЯСЕ, Рус православие иске дин тарафдарлары чиркәвенен башында епископ торган чиркәү-административ бүленеш берәмлеге. 1856 елда, Белокриница иерархиясендә Мәскәү иске дин тарафдарлары архиепискобы Антоний (Шутов) фатихасы б-н, беренче Казан-Вятка епискобы Пафнутийны (Шикин) изге дәрәжәгә күтәрү йоласы үткәрелгәч оештырыла. 19 йөзнен 2 нче яртысында — 20 йөз башында Казан-Вятка терр-яләрән үз эченә ала. 1905 елның 17 октябрь Манифесты игълан ителгән гә кадәр епископлар рәсмиләштерелмәгән хәлдә яшиләр. Аларның төп жыелу урыны Саратов губернасының Хвалынский шәһәре янындагы Черемшан монастыре була: Казанда аларның резиденцияләре булып иске дин тарафдарлары чиркәве урнашкан Карповлар йорты (Бауман урамы, 64) хезмәт итә. 1905 елның апреленнән Епархия идарәсе рәсми рәвештә эшли башлай, 1909 дан *Покров чиркәве* кафедраль собор итеп билгеләнә. Епархиядә уннарча, ш.и. Казан губернасы терр-ясендә 20 дән артык иске дин тарафдарлары приходлары оеша. Епархия б-н епископлар: Пафнутий (1856–90), *Иоасаф* (Зеленкин) (1890–1912), Филарет (Удалов) (1912–31) идарә итә. 1930 еллар башында динне эзәрлекләү нәтижәсендә иске дин тарафдарлары иерархиясе структурасы яшүдән туктый, 1997 дә кабаттан торгызыла. 2001–04 тә аны Казан һәм Вятка епископы Андриан (Четвергов), 2005 тән епископ Корнилий (Титов), 2011 дән епископ Евфимий (Дубинов) житәкли. Хәзер епархиягә Татарстан, Мордва, Мари, Чуаш һәм Удмурт Респ-калары терр-ясе; Киров һәм Ульянов өлкәләре, Пермь өлкәсенә Чайковский шәһәре керә.

Е.В.Лукаев.

КАЗАН-КАВКАЗ МӨСЕЛМАН АРТИСТЛАРЫ ШИРКӘТЭ, хосусый антреприза. 1908 елның апрелендә Тифлис (хәзер Тбилиси) шәһәрәндә Г.Кариив житәкчелегендә татар һәм Г.Араблинский житәкчелегендә эзәрбайжан труппалары актёрларының үзара килешүе буенча театр сәнгатенә максат һәм бурьчыларына карата булган уртака карашлар нигезендә оеша. Төрөк язучысы Н.Кәмалның «Кызганыч бала» пьесасы буенча бергә куйган беренче спектакле Шәфыйка ролен башкарган С.Гыйззәтуллина-Волжскаяның бенефисы буларак уза; Г.Араблинский Гата ролен башкара. Икенче спектакль эзәрбайжан драматургы Н.Вэзировның «Мөсыйбәте Фәхретдин» трагедиясе буенча куела, анда С.Гыйззәтуллина-Волжская Сәгәдәт ролендә уйный. Ионьдә ширктә Әстерхан шәһәрәнә күчә, анда Н.Наримановның «Надир шаһ» эсәре, С.Ганизадәнен «Дурсунали вә баллы бады» водевиле буенча куелган һәм алдан эзәрләнгән спектакльләр күрсәтелә. Июльдә ширкәтнең гастрольләре Казанда узарга тиеш була, эмма шәһәр хакимиятләре тарафыннан каршылыкка очрау сәбапле, бер генә спектакль күрсәтелә. Түбән Новгород

ярминкәсендә Н. Наримановның «Надир шаһ», А. Ахвердовның «Милләт достлары», Г. Исхакийның «Алдым-бирдем», Г. Камалның «Беренче театр», «Бәхетсез егет» пьесалары буенча спектакльләр куела (Г. Араблинский — Закир, Г. Кариев — Кәрим бай, С. Гыйззәтуллина-Волжская — Гайни рольләрендә). 1908 нең августында, гастрольләре тәмамланганнан соң, ширкәт аерыла: Г. Кариев труппасы Казанга кайта, Г. Араблинский труппасы Бакуга китә. Бергә эшләү тәҗрибәсе татар һәм эзәрбайжан театрларының алга таба үсешенә уңай йогынты ясай (репертуар һәм сәнгатьчә чараларга багытла). Тормышчан көнкүреш драма һәм комедияләр б-н беррәтән татар театры репертуарында героик-романтик характердагы спектакльләр дә барлыкка килә. Шуңа ук вакытта Г. Кариев мөктәбенең тормышчанлыгы һәм ышандыру көчә эзәрбайжан актёрлары сәнгәтен дә бапта.

Әд.: И л я л о в а И. Межнациональные связи татарского театра. К., 1985.

И. И. Илялова.

КАЗАН-КИРОВ БӨГЕЛӘШЕ, Казан бөгелеше, Казан-Кажим күмелгән бөгелеш-авлакогены, Казан-Киров авлакоген-иңкүлеге, девон чорындагы меридиональ урнашкан, күмелгән тектоник катлам, Идел-Кама антеклизасының бер өлеше. Борынгы (венд) ятма, күпсанлы тирән жимерелүләр б-н катлауланган. Казаннан Кажим посёлогына (Коми Респ-касы) кадәр сузыла (800 км дан артык). Кристал фундаменттагы токымнар өслеге коньктан (–1850 м) төньякка (–2800 м) түбәя, бөгелеш амплитудасы 150 м дан 900 м га кадәр. К.-К.б.енең үзәк өлешен тар тектоник структура — Казан-Кажим авлакогены алып тора; тирәндәге өлеше, 211 м га кадәр тирәнлектәге комлы-балчыклы урта девон чоры утырмаларынан тора, аларның сыртында бөгелеш ясыы рөвеш ала, өелмәләр (Зоя, Казаклар һ.б.) һәм локаль калкулыктардан тора. Девонның югары горизонтында бөгелеш күрәнми, әмма кече өлешләрдә бөгелешләр еш кабатлана һәм яңа тектоник структуралар хасил була: *Кама-Кинель бөгелешләр системасы*, *Вятка өелмәсе (валы)* һ.б.

К.-К.б. чикләрендә, югары девон катламында нефть (Киров өлкәсе) бар, ТР территориясендә Пермь һәм антропоген чор катламнары — күпсанлы төзелеш материаллары казылмалары, минераль пигментлар, туфракны известь б-н баеп өчен карбонат токымнар, жир асты минераль сулары һ.б. бар. Әд.: В о й т о в и ч Е. Д., Г а т и я т у л л и н Н. С. Тектоника Татарстана. К., 1998; Методическое руководство по поискам, оценке и разведке месторождений твёрдых нерудных полезных ископаемых Республики Татарстан. К., 1999. Ч. 1.

КАЗАНБАЕВ Шәрифжан Габдрахман улы (1916, хәзер Пермь крае, Барда р-ны Сараш а. — 1944 нең апреле), Сов. Союзы Герое (13.9.1944, үлгәннән соң), гв. старшинасы (1944). Колхозда эшл. 1938 елдан Кызыл Армия сафларында. 1941 дән Бөек Ватан сугышы фронтларында, 14 нче гв. һава десанты полкының комендант взводы отделеһесе командиры (4 нче гв. армияһенең 6 нчы гв. һава десанты дивизияһе). Воронеж һәм 2 нче



Ш. Г. Казанбаев.

Украина фронтлары гаскәрләре составында Белгород-Харьков һөҗүм операцияһендә (1943), Днепр елгасы өчен сугышта (1943), Украина һәм Молдавияне азат итүдә катнаша. 1944 елның 1 апрелендә Чокольтяны авылы (Молдавия ССР Оргеев р-ны) янындагы сугышта батырлык күрсәтә: полк дошманның көчле контратакасын кире кайтарганда совет гаскәрләре кыен хәлгә тарганда, штаб башлыгы К. отделеһисенә часте байрагың сақлап калырга боера. К. берүзе кала, приказны үтөгәндә каты яралана һәм яралардан үлә. Ленин ордены һәм медаль б-н бүләкләнә.

Әд.: К о р е н е в А. А. Пароль — подвиг. Киш., 1968; Золотые звезды Прикамья. Пермь, 1974.

В. А. Шагалов.

КАЗАНБАШ авылы, Арча р-нында, Арча шәһәреннән 8 км төньяк-көнчыгыштарак, Казансу елгасы буенда. 2010 елда 541 кеше (татарлар) яши. Халкының төп шөгьле — кырчылык, мөгезле эре терлек асрау. Урта мәктәп, мәдәният йорты, китапхана. 1617 дән мөгьлүм. Рев-циягә кадәрге чыганақларда Кармыш-Казанбаш исеме б-н дә билгеле. 18 йөздә — 19 йөзгә 1 нче яртыһында халкы дәүләт крәстияннәре катлавына керә, игенчелек, терлекчелек, умартачылык, күн эшкәртү һәм балта эше б-н шөгьльләнә. 1866 елгы мөгьлүматларга караганда, К.та мәчет була; 20 йөз башында волость идарәсе урнаша, 2 мәчет, кредит биру ширкәте, тегермән, ти-мерчелек, 6 вак-төякләр кибете эшли. Бу чорда авыл жәмәгатенең имана жире 1869,8 дис. тәшкил итә. 1920 гә кадәр Казан губерһасының Казан өязе Кармыш волосте үзәге. 1920 дән ТАССРның Арча кантонында. 1930 ның 10 августынан Арча р-нында. Халык саны: 1782 дә — 161 ир-ат; 1859 да — 877, 1897 дә — 1074, 1908 дә — 1178, 1920 дә — 1256, 1926 да — 1183, 1938 дә — 948, 1949 да — 793, 1958 дә — 697, 1970 тә — 695, 1979 да — 628, 1989 да — 596, 2002 дә — 549 кеше.

«КАЗАНВТОРЦВЕТМЕТ», икенчел металлургия пр-тиесе. Эшләүчеләр саны — 300 ләп кеше (2010). 1936 елда «Цветметлом» (1938 дән — «Вторцветмет») трестының Казан бүлекчәсе буларак нигезләнә. 1942 дән «Главвторцветмет» идарәһенең Казан республикаара житештерү-хәзерләү конторасы, 1958 дән «Рославвтормет»ның Татарстан житештерү-хәзерләү идарәсе, 1965 тән Казан «Вторцветмет» республикаара аренда пр-тиесе оештырыла, ул 1994 тә «К.» ЖЧЖ итеп үзгәртелә. 1997 дән — АЖ. Аның составында — ТРның р-нарнындагы һәм шәһәрләрендәге 30 ф-л (чимал эзәрләр б-н шөгьльләнәләр) һәм Казандагы төп житештерү цехлары (жиз, бакыр һәм алюминий ватыклары сортларга аералар һәм эшкәртәләр). Пр-тиенең химия лаб-яһендә чималның һәм эшләнә торган продукциянең химик составы анализлана. 2000 нән эретү производствосы

актив үсеш кичерә, алюминийны кисү станоклары, бакыр һәм алюминий ватыкларының эретү мичләре гамәлгә кертелә, 2001 дән маркалы жиз һәм алюминий коелмаларын чыгаручы куәтләр эшкә жигелә. Пр-тиедә житештерү күләме 35% ка арта; гамәлдәге куәтләр елга 100 мең т га кадәр төсле метал калдыкларын эшкәртү мөмкинлеген бирә.

«К.»ны чимал б-н тәәмин итүче эре пр-тиеләр — Казан моторлар төзү берләһисе, Казан авиация ЖБ, «Казанкомпрессормаш», «КамАЗ» АЖләре. РФнең 2 меңнән артык пр-тиесе, ш.и. «Вторцветмет»ның Мценск, Каменск-Уральский, Подольск шәһәрләрендәге металлургия з-длары, «Сухоложский «Вторцветмет» заводы АЖ, «ВМС» з-ды (Мценск), «Латуни» фәнни-техник үзәге (Мәскәү) «К.» продукцияһен кулланалар. Татарстандагы төп кулланучылар — «Сантехприбор», «Электрон», «Теплоконтроль», «Электронприбор» з-длары, нефть-газ сәнәгәте пр-тиеләре һ.б. 1990 еллар уртасынан продукциянең 50%ы чамасы Япониягә, Бөекбританиягә, Латвиягә һ.б. илләргә жиберелә. Пр-тиенең эше икътисади кризис шартларында житештерүне уңышлы үстерү өчен Халыкара бизнес академияһенең «Бирмингем факелы» призына (1995), икенчел ресурстарны жью һәм эшкәртү өлкәһендәге пр-тиеләр һәм оешмаларның 1 нче Бөтенроссия конкурсының 1 нче дәрәжә дипломына (2003) лаек була. Пр-тие житешкеләре арасында — В.М.Гаделиһин (1951–85), В.Г.Никитенко (1985–94), И.В.Пивнюк (1994–2003), А.И.Пивнюк (2003 тән).

КАЗАНГА РУС ДӘҮЛӘТӘ ЯУЛАРЫ, 1545–51 елларда Рус дәүләтенең Казан ханлығына каршы алып барган яулап алу сугышлары. 1545 елның азында Глинскийлар хөкүмәте Казанга 3 зур отряд: иң зурыһын — Идел буйлап Түбән Новгород шәһәреннән, кечерәкләрен — Вятка жиреннән Нократ елгасы һәм Пермьнән Чулман елгасы буйлап жиберә. Беренче 2 отряд Казан тирәһендә очраша һәм «күпләгән казанлыларны үтерә». Төп көчләр киткәннән соң Казан янына килеп житегән Пермь отряды тар-мар ителә. Бу яу Казанда тәхет чуалышына (1545–46) сәбәпче була, аның нәтижәһендә Мәскәү ялчыһы Шаһғали Казан тәхетенең угыртыла. 1546 да Шаһғали казанлылар тарафынан бәрән төшерелгәч, Глинскийлар Казанга кенәз А.Б.Горбатый-Шуйский житешкеләгендәге гаскәрне жиберәләр. Идел буйлап хәрәкәт итеп, ул Зоя тамагына кадәрге жирләренә таллап йөри, күп әсирләр ала. 1547 дә башка хөкүмәт — «Сайлама рада» («Избранная рада»), Боярлар жыены) Казанга яңа һөҗүм оештыра. Кенәз Д.Ф.Бельский житешкеләгендәге гаскәр Түбән Новгородтан чыга, ләкин Иделдә боз эру аркаһында зур югалтуларга дучар була. Цивиль елгасы тамагында ул Шаһғали отрядлары б-н кушыла. Гаскәрләр Казанга килеп житегәләр һәм аның тирә-яғын талыйлар. 1548 нең мартында Бельский гаскәре Түбән Новгородка әйләнәп кайта. Чираттагы яу Сафагәрей ханның үлеми һәм тәхет өчен барган көрәшкә байле рәвештә оештырыла. Аңа эзерлек 1549 ның ноябрь башынан

да башлана. Яуга Шаһгали һәм Бельский берләнгән Иван IV житәкчелек итә. Бик зур гаскәр кышын Муром, Суздаль, Кострома, Ярославль шәһәрләрендә жыела. 1550 нең 14 февралендә гаскәрләр Казан янына килеп житәләр һәм шәһәргә һөжүм башлайлар. Әмә көннәр жылыну, азык-төлек һәм сугыш кирәк-яраклары житмәү аркасында 2 атнадан соң Иван IV чигенергә һәм Мәскәүгә кайтып китергә өмәжбүр була. 1551 нең язында чираттагы яу оештырыла. Шаһгали һ.б. житәкчелегендә гаскәр Зоя елгасы тамагына терәк калыга төзү өчен жибәрелә (к. *Зоя*). Гаскәрләр берничә яктан — Мешәрадан (кенәз Д.И.Хилков), Түбән Новгородтан (кенәз П.С.Серебряный), Ноқрат буйлап (Б.Зюзин) хәрәкәт итә. Зояга беренче булып килеп житкән П.С.Серебряный 18 майда Казан тирәсенә һөжүм оештыра. 24 майда башка гаскәрләр дә килеп житә. Яуның төп нәтижәсе Тау ягы чуаш һәм чирмешләренән Мәскәү хакимиятенә ыңыңдырылуы, Казанда *Соембикә ханбика* һөкүмәтенә беренчә төшерелүе һәм аны кече яшьтәге улы *Утәмешгәрәй хан* б-н бергә Иван IV кулына тапшыру, Казан тәхетенә Шаһгалинең кабат кайтуы була. Ш.у. к. *Казанның яулап алынуы*.

Әд.: Х у д я к о в М. Очерки по истории Казанского ханства. К., 1923; Д и м и т р и е в В.Д. Чувашия в эпоху феодализма. Чебоксары, 1986; А л и ш е в С.Х. Казань и Москва: межгосударственные отношения в XV—XVI вв. К., 1995; С а б и р з я н о в Г.С. Народы Среднего Поволжья и Южного Урала в панораме веков. К., 1995; Б а х т и н А.Г. XV—XVI века в истории Марийского края. Йошкар-Ола, 1998.

Е.В.Литаков.

«КАЗАНДА БЕЛЬГИЯНЕЦ АТЛЫ ТИМЕР ЮЛДАР АНОНИМ ЖӘМГЫЯТЭ», акционерлык жәмгыяте. 1892 елда оештырыла (Россия Министрлар Кабинетының 1894 ел 18 гыйнвар нигезләмәсе б-н раслана). 1892 нең 25 февралендә Казан шәһәр думасы б-н атлы тимер юл («конка») төзү турында килешү төзи. 1890 еллар ахырына шәһәрдә 5 атлы тимер юл линиясе эшли: Идел — Толчоктан Идел буенадагы пароход пристаньнарына кадәр; Проломный — Зур Проломный урамынан Постаучылар бистәсенә кадәр; Черек күл — Черек күлдән Грузинский урамы аша Арча кырына кадәр; Үзек — Югары Фёдоровский урамынан Балык рәтләре мәйданына кадәр; Екатеринбург — Мәскәү урамы буйлап бертуган Крестовниковлар заводна кадәр. Линияләр бер рәтле була, ике ат вагонны сәгатенә 2 чакрым тизлек б-н тарта. Түбән Кабан күле янында эл. трамвайлары үзек станциясе төзелгәч (1898), трамвайлар эл. ярдәмдә хәрәкәткә китерелә башлай, хәрәкәт 1899 ның 18 ноябрәндә ачыла. 1913 кә гомуми озынлыгы 26 км булган 6 трамвай линиясе эшли, аларда елына 250 меңдән артык пассажир йөртелә. БУБК һәм Россия ХКСның 1918 ел 26 июнь декреты б-н национализацияланә.

Әд.: История Казани. К., 1988. Кн. 1.

КАЗАНДА МОНА́РХИЯ ЯКЛЫ РУС ЯШЬЛӘРЭ ЖӘМГЫЯТЭ, ижтимагый оешма. 1908 елда «Монархия яклы рус яшьләре түгәрәге» (1907 нең декабрәндә оешты-

рыла) базасында булдырыла. Уставы 1912 дә раслана. Төп максатлары: Казандагы һәм Казан губернасындагы монархия яклы яшьләргә берләштерү, яшьләргә милләт үзәнен үстерү, рус тарихи башлангычларын саклау («православие, самодержавие һәм халыкчанлык»), фетнәгә каршы тыныч чаралар белән көрәшү. Жәмгыяткә эгъза итеп университет, вет. ин-ты, руханилар академиясе студентлары, Казан югары хатын-кызлар курслары тыңлаучылары һәм балиг булган 30 яшьтән артмаган кешеләр алына. Жәмгыят б-н составына рәис, 2 иптәш (рәис урынбасары), секретарь, казначей һәм сайланып куелган берничә эгъза кергән совет житәкчелек итә. Төрле елларда рәисләре: П.Я.Полетика, Н.И.Мамонтов, Н.В.Сергиевич, Н.А.Александров. Пропаганда эшчәнлегеннән тыш, жәмгыят фәнни-тикшеренү һәм спорт-патриотик эшләр б-н дә шөгылләнә. 1908 дә аның каршында гимнастика һәм спорт сөючеләр түгәрәге — «Беркут» ачыла (1913 тән «Сокол» гимнастика жәмгыяте), массакуләм спорт ярышлары һәм кичәләр үткәрелә (күбесенчә Казан пехота юнкерлар уч-щесе манежи терр-ясендә), ш.у. оешма гомумроссия ярышларында һәм танталарында актив катнаша. 1910 да түгәрәк каршында спортчы И.Г.Корибут-Кубитович житәкчелегендә хатын-кызлар бүлекчәсе ачыла. 1917 дә үз ихтияры б-н тарала.

Әд. к. *«Казанда православие динендәге рус хатын-кызлары жәмгыяте»*.

И.Е.Алексеев.

КАЗАНДА́ ОПЕРА СЕЗОННАРБЫ, опера труппасының 1874–1929 елларда даими формалашкан, тулы театр сезоны яисә ярты сезон дәвамында уйналган спектакльләре. 1874 кә кадәр Казанда опера спектакльләре гастрольдә йөрүче итальян труппалары яисә аерым солистларны чакырып эпизодик төстә һәм өлешләр (хор күренешләрен төшереп калдырып) драма труппалары көч б-н куела. 1874 тә антрепренёр П.М.Медведев үз хисабына беренче тапкыр солистлар, хор һәм оркестр б-н опера труппасының тулы составын оештыра. 1874 нең 26 августында М.И.Глинканың «Патша хакына корбан китү» («Жизнь за царя») операсының беренче тулы составтагы спектакле куела. Опера партияләрен Ф.К.Львов (Сусанин), З.А.Рунич-Давыдова (Антонида), К.А.Алелеков (Собинин) башкаралар; Ф.Вальнер дирижёрлык итә. Сезон дәвамында А.Н.Верстовскийның «Аскольд кабере» («Аскольдова могила»), А.С.Даргомыжскийның «Су кызы» («Русалка»), Ш.Гуноның «Фауст»ы, Д.Вердиның «Трубадур» опералары куела. 1917 гә кадәр Казан шәһәре театры сәхнәләрендә опера труппасы көч б-н рус һәм чит ил композиторларының 130 дан артык операсы куела. Иң яхшы солистлар буларак танылган жырчылар З.И.Эйбоженко, Э.Ф.Боброва-Пфейфер, А.П.Ухтомская-Баронелли, Е.П.Кадмина, А.Фострем, А.Верни, А.П.Бонавич, Ю.Ф.Закржевский, И.В.Тартаков, С.К.Ильяшевич, А.М.Давыдов, М.К.Макасов, А.И.Мозжухин, Д.Х.Южин, Д.А.Усатов, Л.Г.Яковлев, Н.Н.Фигнер, Ф.И.Шалапин

чыгышы ясыллар. Спектакльләрдә У.И.Аврамек, В.И.Сук, И.О.Палицын, А.П.Асланов, Л.П.Штейнберг, М.М.Голикин, А.А.Эйхенвальд, А.А.Орлов-Соколовский, Я.А.Поэзен дирижёрлык итә; Н.В.Унковский, Я.М.Любин, Н.Н.Фигнер, А.М.Давыдов антрепризага иганә ярдәме күрсәтәләр; режиссёрлык эше б-н Н.Н.Боголюбов, Н.А.Шухмин, Я.В.Гельрот шөгылләнә. Күп кенә спектакльләргә махсус программалар чыгарыла, ш.и. татар телендә дә; аларда операның эчтәлегенә түгел, аның куелу тарихы, композиторлар турында кыскача мәгълүматлар бирелә. 1901 нең жәндә Мәскәүдә Казан опера труппасының гастрольләре зур уңыш б-н уза. 1917 дән опера спектакльләре тулы театр сезонында үткәрелә башлай, 1919–22 дә опера театры «үрнәк театрлар» исәбенә кәбә. 1923–29 да матди мөмкинлек булмау сәбәпле, Казанда опера сезоны очраклы рәвештә генә үткәрелә.

Әд.: К а н т о р Г.М. Музыкальный театр в Казани XIX — начала XX в. К., 1997; Б л а г о в Ю.А. «... подучил прозвище Казанский». К., 2001; ш у л у к. Казанская антреприза Соболевичева-Самарина. К., 2004.

Ю.А.Благов.

КАЗАНДА́ ПРАВОСЛА́ВИЕ ДИ́НЕНДЭГЭ РУС ХАТЫ́Н-КЫЗЛАРЫ ЖӘМГЫЯТЭ, 20 нче еллар башында Казанда ижтимагый хәйрия жәмгыяте, карагүһчыларның «Рус жыены» («Русское собрание») оешмасының Казан бүлекчәсе тырышлыгы б-н «Рус хатын-кызлары берлеге» («Союз русских женщин», С.-Петербург) дигән уң монархик сәяси берләшмә үрнәгендә оештырыла. Жәмгыятнең эгъза-оештыручылары — В.С.Булыгина, Е.В.Семёнова, Л.Л.Соловьёва, М.П.Перова, К.В.Черепанова һ.б. Устав (1908) нигезендә оешманың максаты Казандагы православие рус хатын-кызларын жәмгыяттә православие карашларында тарбияләү, патриотизмны үстерү һәм рус халкының әхлакый нигезләрен ныгыту өчен берләштерү була. Оешма мәктәпләр, ашханә, ятимханә, уку өйләре ачу, әхлакый-патриотик эчтәлектәге китап һәм брошюралар тарату, укулар, оңгәмәләр һәм кичәләр оештыру, мохтажларга ярдәм итү хокукларына ия була. Эгъза булып бары тик православие рус хатын-кызлары гына керә, ә ир-атлар ярышучы эгъзалар гына (тавыш биру хокукынан башка) булып саналалар. Жәмгыят б-н башында рәис торган ком-т житәкчелек итә (төрле елларда рәисләр — М.М.Соколова, В.С.Булыгина, О.Н.Терновская). Оешма акчасына Казанда караучысыз калган балалар өчен ятимханә ачыла, аларны ос һәм аяк киеме тегү, ювелирлык һөнәрләренә өйрәтү өчен остаханәләргә урнаштыралар. Жәмгыяткә А.Н.Боратынский, Н.А.Ильяшенко, И.С.Перов, И.И.Восторгов һ.б. матди ярдәм күрсәтәләр. Жәмгыят эгъзалары спектакльләр һ.б. агарту-хәйрия эшләре оештыралар; 1912 дә болгар һәм серб армияләренә күп кенә әйберләр жибәрәләр. Беренче бөтендөнья сугышы елларында жәмгыят Россия солдатлары өчен акча жыюда актив катнаша. 1917 дә үз ихтияры б-н тарала.

Әд.: Алексеев И.Е. Черная сотня в Казанской губернии. К., 2001.

И.Е.Алексеев.

КАЗАНДА СӘНӘГАТЬ КҮРГӘЗМӘЛӘРЭ, 19 йөзгә 2 нче яртысында таралыш ала-лар. Тәүгеләренә берсе — 1886 елдагы һөнәр-челек һәм а.х. күргәзмәсе, анда экспозиция бү-лекләре өязләргә багышлана. 1890 да Казан фәнни-сәнәгать күргәзмәсе була, аның бү-лекләре төбәкләр (Себер-Урал, Азия, Әстер-хан, Казан һ.б.), продукция житештерү рө-веше (фабрика-заводлар, сәнәгать-вак һө-нәрчелек, сәнәгать, а.х., фотография) буенча оештырыла. Күргәзмә комплексы Николай майданында (хәзерге Ленин бакчасы) төзелә (арх. М.Н.Литвинов). Ул эклектика стилин-дә халык төзү сәнәгате һәм Ренессанс архитек-турасы мотивлары катнашында корылган берничә бер катлы агач павильоннан гыйбар-рәт була. 1909 ның жәендә *Казан халыкара күргәзмәсе* уздырыла.

Әд.: Казанская ремесленная и сельскохозяйственная выставка 1886 г. К., 1886; Каталог Казанской научно-промышленной выставки. К., 1890; Заключительный отчет Казанской губернской земской управы по устройству Казанской Международной выставки 1909 года. К., 1915.

Г.Н.Айдарова.

КАЗАНДА ТАТАР БИСТӘСЭ, к. *Иске Та-тар бистәсе.*

КАЗАНДА ТӘХЕТ ЧУАЛЫШЫ (1545–46), Казан аксөякләре вәкилләренә *Сафагәрәй ханны* тәхеттән бәрән төшерүгә һәм күлләгән Казан кешеләренә Мәскәүгә, Ну-гай Урдасына качып китүгә. Аксөякләрнең баш күтәргән вәкилләре һәм шөһәр халкы 1546 елда Сафагәрәйне яңадан бәрән төшерә-ләр, ана якын Кырым тарафдарларының шак-тый өлеше юк ителә. Вақытлы хөкүмәтне кү-тәрелешне оештыручылар — өлешчә Мәскәү яклы бәкләр *Чура бәк*, Кадыш, Баубәк житек-лиләр. Алар тәхеткә Мәскәү тарафдары Шаһ-галине утыргалар һәм аның хакимиятен чи-кәләчә кайбер таләпләр куялар. Мәсәлән, ру-сларның Казандагы даими илчеләре Кремль эчендә түгел, ә посадта яшәргә тиеш була-лар. 13 июньдә Шаһгали Казанга килә, ләкин бер айдан соң качарга мәжбүр була, Сафагәр-әй яңадан тәхеткә утыра. Күтәрелеш жи-тәкчеләрен жәзалый, Казандагы 75 аксө-як, ш.и. Колыш, Терегол, Борнаш бәкләр Иван IV кә хезмәткә күчәләр. Күтәрелеш нә-тижәсендә Казан ханлыгында хакимият йом-шый һәм Мәскәү — Казан каршылыклары кискенләшә.

Әд.: Худяков М. Очерки по истории Казанского ханства. К., 1923; Алишев С.Х. Казань и Москва: межгосударственные отношения в XV–XVI вв. К., 1995.

Е.В.Липаков.

КАЗАНДА ТЕАТР БЕЛЕМЭ. 20 йөз ба-шына кадәр проф. театр актёрлары тарафын-нан оештырылган хосусый дәресләр, курс-лар, мәктәпләр сыйфатында яши. Дәресләр һәр укучы б-н аерым уздырыла, аларда сән-гәт эсәрләрен халык алдында башкару кү-некмәләренә өйрәтү һәм төшендерү күздә то-тыла; драма сәнәгате танылган педагоглар-ы арасында — М.Н.Белина-Белинович, во-каль сәнәгәтгә — Л.Н.Люценко, Н.А.Преоб-

раженский, Ю.Ф.Закржевский, Е.Г.Ковель-кова; балет сәнәгате — Ф.Ф.Виттиг. 1906 елда Император Рус музыка жәмгыятеңең Казан бүлгә тарафыннан оештырылган му-зыка уч-шесе каршында драма классы ачыла, аның б-н Император театрының элекке акт-рисасы Н.В.Пальчикова житекчелек итә. Сөй-ләм техникасы (Н.С.Кривоносов), театр та-рихы (Б.В.Варнеке), драма сәнәгате укыты-ла. Уку 3 еллык була, һәр уку елы сәнәгәтле уку һәм актёрлык осталыгы буенча халык алдында имтихан тоту б-н тәмамлана; А.Н.Островский («Бәхетле көн» — «Счастли-вый день»), «Гел май да бал түгел» — «Не всё коту масленица», «Хезмәт икән» — «Тру-довой хлеб», «Читтән кергән байлык файда китерми» — «Чужое добро впрок не идёт», «Гаепсездән гаеплеләр» — «Без вины виноватые»), Ж.Б.Мольер («Жорж Данден»), Э.Зо-ля («Жак д'Амур») һ.б.ның пьесалары буен-ча спектакльләр күрсәтелә. Чыгарылыш уку-чылары арасында А.И.Баева, К.Н.Яхонтов (соңрак Казан Зур драма театрында эшчиләр) бар. Н.В.Пальчикова вафат булганнан соң, музыка уч-шесе каршындагы драма классы ябыла. 1918 дә — Грузинская урамындагы (хәзер Карл Маркс) ирекле сәнәгәтләр студи-ясе каршында, 1919 да Кызылармеец сарае һәм Совет Зур театры (хәзер Казан Зур дра-ма театры) каршында драма курслары булды-рыла. Алдагы елларда К.т.б. күбесенчә сту-дияләрдә (к. *Театр студияләре*) тормышка ашырыла, аларда уку һәм ижат эшчәнлекләр үзгәчлекләр рәвештә бергә үрелеп бара. Татар театры актёрлары әзерлү өчен 1922 ел-да Татар театр техникумы төзелә (хәзер Ка-зан театр уч-шесе), монда уку төгәл уйла-нылган система буенча проф. дәрәжәдә алып барыла, һәм тар белгечлеккә караган фән-нәрне гамәли үзләштерү дә, шу. тарихи-мә-дәни юнәлештәге күптөрле предметларны өйрәнү дә каралган була. К.т.б.н *Казан мәдә-нияте һәм сәнәгәт университеты* каршында-гы Театр ин-тында да алырга мөмкин.

КАЗАНДА ФӘННИ МЕДИЦИНА ЖӘМГҮЯТЛӘРЭ, ТРда медицина һәм сә-ламәтлек саклау өлкәсендә эшләүче галимнәр, укытучылар, табибларне берләштереләр. Жәмгыятләрнең максатлары: мед. теориясе һәм гамәли мәсьәләләрен карау, фәнни бе-лемнәрне тарату һәм аны мед. гамәленә кер-тү, халыкка мед. хезмәтә күрсәтү сыйфатын күтәрү һәм профилактик чараларда ярдәм итү, Бөтенроссия һәм Халыкара фәнни мед. жәмгыятләре б-н бәйләнешне көйләү. 1960–70 елларда К.ф.м.ж. Бөтенсоюз мед. жәмгыятләре, 1990 нан Бөтенроссия жәм-гыятләре ф-ллары итеп үзгәргәләр. Казан та-библар жәмгыяте 1868 дә төзелә, 1877–1930 да Казан ун-гы каршында эшләгән *Та-библар жәмгыяте* 1931 дә Мед. ин-ты кар-шындагы Татарстан төбәк фәнни-мед. ассо-циациясе итеп үзгәргәләр.

1892 дә Казанда В.М.Бехтерев төзөгән Нев-ропатологлар һәм психиатрлар жәмгыяте Россиядә иң әүвәлге оештырылган жәмгы-ятләрнең берсе була, ул нерв системасын өйрәнүчә белгечләрне берләштерә. Анда ана-томия-физиол. мәсьәләләре карала, авыру-

ларны дөвалауның һәм аларга диагноз кую-ның теоретик һәм гамәли мәсьәләләре чи-шелеш таба, көнкүреш афәте буларак аеруча зур игътибар эчкеллеккә каршы көрәшкә бирелә. Жәмгыят нәшрият, сан. мәгърифә-те эшчәнлегә һәм оештыру-методик эш алып бара, «Неврологический вестник» ж-лын нә-шер итә (1893–1918, мөхәррире В.М.Бехте-рев). Төрле еллардагы жәмгыят житекчел-ләре: Н.М.Попов (1893–1903), Н.А.Мислав-ский (1903–05), Л.О.Даркиевич (1905–17), А.В.Фаворский (1917–29), Т.И.Юдин (1929–32), М.П.Андреев (1932–34), И.И.Ру-сецкий (1934–41, 1945–64), Л.И.Омориков (1941–45), В.М.Андреев (1964–67), В.С.Чуд-новский (1967–73), И.Н.Дьяконова (1973–83), Д.Г.Еникиев (1983–90). 1990 елда жәмгыят ТР невропатологлары фәнни-методик жәм-гыятенә (рәисе М.Ф.Исмәгыйлев) һәм ТР психиатрлар фәнни методик жәмгыятенә (рә-исләрә — 1990–96 да Д.Г.Еникиев, 1996–2000 Д.М.Менделевич, 2000 нән К.К.Яхин) бүл-нә. Казанда 7 нче Пирогов съезды (1899), 3 нче Бөтенроссия табиблар жәмгыяте съезды (1974), Бөтенсоюз табиблар жәмгыя-те идарәсе пленумы (1979), 8 нче Бөтенрос-сия неврологлары съезды (2004) үткәрелә, 4 тапкыр «Россиянен яшь психиатрлары мак-тәбе» (1997, 2000, 2002, 2004) жыела, В.М.Бехтеревка 150 яшь тулуга багышланган Бөтенроссия конгрессы (2004) уздырыла. 2004 тә ТР Невропатологлары жәмгыятенән ТР Табиб-нейрохирурглар ассоциациясе бү-ленеп чыга һәм теркалә (70 тән артык белгеч, рәисе В.И.Данилов).

Казанда хирург табиблар жәмгыяте 1886 да төзелә, житекчеләр Н.Ф.Висоцкий һәм А.Н.Бекетов. 1890–1900 да программаның төп мәсьәләләре — бөөрдә ташлар жыелу авы-руын (Л.Л.Лёвшин, Н.А.Геркен, Н.И.Сту-денский), эндемик зоб (Н.Ф.Висоцкий, М.Ф.Кондаратский, М.В.Казанский, В.И.Ра-зумовский, П.И.Тихов һ.б.), актинomioз (И.А.Праксин, В.И.Разумовский, П.И.Тихов һ.б.) авыруларын дөвалау була. Антисептика һәм асептика, хлороформлы һәм эфирлы нар-коз (Ф.О.Елачич, А.А.Киттер, А.Н.Бекетов) үсеше буенча фәнни эшләрә, аерым урын анестезиясе (Н.А.Геркен, А.Н.Опохин), ш.и. аны корсак куышлыгы органнарында кулла-нуга (А.В.Вишневский, М.П.Жаков, Л.Б.Блительштейн, П.А.Глушков һ.б.), «ОХ» Рентген нурларына, хирургиядә аларны кул-лануга (А.Д.Гольдгаммер, П.И.Тихов, М.А.Чалусов) зур игътибар бирелә. Хирургик тикшеренүләргә төп темалары: утлы корал зыяныннан килгән яраларны дөвалау, нейро-хирургия, травматология һәм ортопедия мәсьәләләре (1918–24), аерым урын анесте-зиясе (1927, А.В.Вишневский), кичектергесез хирургия ярдәмә күрсәтү (1932 дән, В.А.Гу-сыннин, Г.М.Новиков, Б.Г.Герцберг, И.В.Дом-рачев, Н.В.Соколов, В.М.Осиповский, П.В.Кравченко, Х.З.Ахунжанов һ.б.). 1923 тә 1 нче Идел буе табибларне съезды булды. 1926 дан табиб хирургларның аерым секция-се эшли башлый (житәкчесе В.Л.Боголюбов, 1926–32). Жәмгыятне 1932–34 тә проф.

А.В.Вишневский, 1935–63 тә Н.В.Соколов, 1963–65 тә И.Ф.Харитонов һ.б. житәклиләр.

Табиб-офтальмологлар жәмгыятә 1907 дән Казан ун-ты каршындагы Табибләр жәмгыятенә күз авырулары түгәрәге буларак эшли, 1924 тән Татарстан табиб-офтальмологлары жәмгыятә секциясе, 1955 тән мөстәкыйль жәмгыятә. Төрле елларда жәмгыятә житәкчеләре: А.Г.Агабабов (1907–18), В.Е.Адамюк (1918–22), В.В.Чирковский (1922–33), А.Н.Мурзин (1933–54), А.П.Нестеров (1964–73), М.Б.Вургафт (1973–86), Н.Х.Хасанова (1987–90) һ.б.

Акушер-гинеколог табибләр жәмгыятә 1908 дән Казан табибләр жәмгыятендәге түгәрәк буларак эшли башлый, 1923 тән жәмгыятенә секциясе, 1935 тән Татарстан акушер-гинекологларының мөстәкыйль жәмгыятә. Төрле елларда житәкчеләре: В.С.Груздев (1923–35), И.Ф.Козлов (1935–48), В.П.Маненков (1948–75), Л.А.Козлов (1975–77), Б.Г.Садыков (1977–2000); 2002 дән И.Ф.Фәткуллин.

Гигиена һәм сан. табибләр жәмгыятә 1926 да төзелә. Илдә беренче башлап сан. һәм чәчәк авыруына каршы прививка ясау учреждениеләре, микробиол. лаб-яләре төзүне тәкъдим итә һәм соңрак ача (А.Н.Серебряков, 1873; Э.Ю.Витте, Н.И.Студенский, 1872; Н.В.Сорокин, 1883). Төрле елларда житәкчеләре: В.В.Милославский (1926–61), В.П.Камчатнов (1963–88), М.М.Гыймадиев (1988–90); 1990 нан Н.Х.Әмиров.

Табиб-фтизиатрлар жәмгыятә 1931 дән оеша. 1937 дән аның эшчәнлеге нәтижәсендә республикада туберкулёзга каршы вакцинация кертелә, шифаханәләр, диспансерлар ачыла, амбулаториядәге авыруларны антибактериаль препаратлар б-н бушлай тәэмин итү оештырыла, шу. туберкулёзны бетерү буенча 6 программа эшләнә һәм тормышка ашырыла. Төрле елларда житәкчеләре: М.И.Мастбаум (1931–39), Б.П.Левенштейн (1940–49), В.Я.Садогурский (1950–55), Б.Л.Мазур (1955–60), Г.А.Смирнов (1966–92), Е.М.Галков (1993–95); 1995 тән А.А.Визель.

Татарстан балалар табибләр жәмгыятә Казан табибләр жәмгыятенә педиатрлар секциясе нигезендә 1935 тә оештырыла, 1937 дән СССР балалар табибләр жәмгыятенә Татарстан бүлгәге буларак эшли, 1994 тән Россия педиатрлар берлегенә республика бүлгәге. Жәмгыятә житәкчеләре: В.К.Меньшиков (1935–45), Е.М.Лепский (1945–55), Ю.В.Макаров (1955–70), К.А.Святкина (1970–80); 1980 нан С.В.Мальцев.

Патологоанатомнар жәмгыятә 1963 тә төзелә, 2004 тән Бөтенроссия патологоанатомнар жәмгыятенә Республика бүлгәге. Жәмгыятенә төрле еллардагы житәкчеләре: Г.Г.Непрыхин (1963–69), В.А.Добрынин (1969–89), Н.Ш.Шәмсетдинов (1989–2003); 2003 тән С.В.Петров.

1950–80 елларда анатомнар, гистологлар, эмбриологлар (1953), онкологлар (1955), ортопедлар, травматологлар, мөхкәмә табибләр (1957), мед. тарихчылары, (патологоанатомнар, 1963), урологлар (1967), клиника лаборантлары (1969), эндокринологлар, анесте-

зиологлар, реаниматологлар (1970), кардиологлар (1972), ревматологлар (1984), иммунологлар, аллергологлар (1986) оешмалары барлыкка килә. 1960 та Татарстанда 77 фәнни мед. жәмгыятә эшли. 1968 дән — 26, 1972 дән — 33, 2007 дән — 40 тан артык. ТРның К.Ф.м.ж. 2 меңнән артык галим, укытучылар, гамәли табибләрне берләштерә.

Әд.: Основные положения проекта Устава «Всероссийского общества врачей в память Н.И.Пирогова» // Казан. мед. журн. 1908. Т. 8; Груздев В.С. 60-летие Общества врачей при Казанском университете // Казан. мед. журн. 1928. Т. 1.

А.С.Созинов, Р.Г.Исхакова.

КАЗАНДА ФӘННИ-СӘНӘГӘТ КҮРГӘЗМӘСЕ, 1890 елда уздырылган өлкә күргәзмәсе. *Табигыйтьчеләр жәмгыятә* башлангычында оештырыла. 1888 дән ком-т төзелә, аның составына Жәмгыятәнән, земстводан һәм Казан шәһәр думасыннан вәкилләр керә; рәисе итеп — шәһәр башлыгы С.В.Дьяченко, аның иптәше (урынбасары) итеп — Табигыйтьчеләр жәмгыятә рәисе проф. А.А.Штукенберг, шәрәфле секретаре итеп проф. Н.Ф.Высоцкий сайлана. Күргәзмәнен химиячәсә тәхет варисы Николай Александрович



Профессор А.А. Штукенбергның Казан фәнни-сәнгать күргәзмәсенән алтын медале белән бүләкләнүе турындагы таныклык. 1890. ТР Милли музейе.

була. Төп бурьчы — Идел-Кама төбәген төрле яклап таныту: «аның туфрагын, үсемлекләр һәм хайваннар доньясын, халкының төрдән-төрле составын», авыл хужалыгын, фабрика-заводларын, һөнәрчелекне, кустарчылык һәм сәнгать үсешен, жәмгәтәгә үзидәрәләре эшчәнлеге нәтижеләрен, шу. Себер, Ташкент, Бохара, Хива һәм Кавказның икътисади үсеш манзарасын күрсәтү. Оештыручылар ниятләгәнчә, күргәзмә, таныш-белү шартлары тудыру б-н генә чикләнмич, төбәкнең барлык халкы өчен файда китерергә тиеш була, чөнки халкының иң «сыйфатлы товарлар» б-н танышуы, житешерүчеләрнең исә үз производстволарын яхшыртуы һәм сату базарларын жәелдерү мөмкинлегенә ирешүе күздә тотыла. 1890 ның 15 маеннан 15 сентябренә кадәр уза. Күргәзмә павильоннары Николай мәйданы, «Рус Швейцариясе», Театр мәйданы (хәзер Ирек мәйданы), Черек күл терр-яләрендә урнаша. Күргәзмәнен фасады һәм планы шәһәр архитекторы М.Н.Литвинов тарафыннан эшләнә. К.ф.-с.к.идә 2,5 меңнән артык экспонат катнаша, алар арасында төрле учреждениеләр, фирмалар вәкилләре, Әстерхан, Вятка, Ека-

теринбург, Мәскәү, Самара, Сембер, Саратов, Оренбург, Пермь губерналарынын һәм Россиянең башка төбәкләреннән килгән аерым затлар, чит илләрдәге 7 шәһәрдән вәкилләр була. Күргәзмәгә 125 меңнән артык кеше килә. 12 бүлек — фән, мәктәп, мед-санитария, фабрика-заводлар, кустарлык-кәсепчелек, а.х., сәнгать, Себер, Урта Азия, Кавказ һәм читтән кертелгән әйберләр бүлекләре эшли. Фән бүлегендә археология, геология, туфрак белем, зоология, тарих һәм этнография буенча экспонатлар куела. Казан ун-ты жәмгыятләре һәм учреждениеләре, Урал табигыйть фәннәрен сөючеләр жәмгыятә, Петр исем. Әстерхан төбәген өйрәнүчеләр жәмгыятә һ.б. бу бүлекнең экспонатлары булалар. Музейлар, фәнни жәмгыятләр, статистика һәм земство учреждениеләре үз коллекцияләрен урнаштыралар. Мәктәп бүлгәге экспозицияләрендә Казан, Пермь, Вятка, Түбән Новгород губерналарынын һ.б. төбәкләрдән китерелгән уку ярдәмлекләре һәм укучыларның эшләре куела. Балалар һәм мед.-сан. бүлекләрендә мәктәпкәчә тәрбия һәм медицинаның гамәли үсеше турында мөгълүмат бирелә. Фабрика-заводлар бүлегендә азык-төлек житештерү, химия һәм жеңел сәнгать экспонатлары өстенлек итә. 1522 бүлек, ш.и. күргәзмә химиячәсенә 4 алтын медале (алар б-н С.В.Дьяченко, А.А.Штукенберг, И.И.Алафузов, бертуган Крестовниковларның сәүдә йорты бүләкләнә), ком-тның 30 зур алтын, 80 зур көмеш медалләре, Император табигыйть фәннәрен сөючеләр жәмгыятенән 7 медале, Казан Император икътисадчылар жәмгыятенән — 15, Техниклар жәмгыятенән — 7, Дәүләт ат заводлары идарәсенән — 9, Рус сәнгәтәне һәм сәүдәсенә булышлык итү жәмгыятенән — 15, Рус Император бакчачылык жәмгыятенән — 3, Игенчелек һәм авыл сәнгәте департаментының 28 медале тапшырыла. Күргәзмәдән кәргән гомуи табыш 86 мең сум тәшкит итә, нәтижәдә аны оештыруга тотылган чыгымнар кайлана. Күп кенә экспонатлар Казан шәһәр музейна тапшырыла. Шу.у.к. *Сәнгәт һәм авыл хужалыгы күргәзмәләре*. Чыг.: Общественное значение предстоящей Казанской научно-промышленной выставки 1890 года. К., 1889; Положение и программа Казанской научно-промышленной выставки 1890 г. К., 1890; История Казани в документах и материалах. XIX век: Промышленность, торговая, финансы. К., 2005.

Л.М.Айнетинова.

КАЗАНДА ЧИТ ИЛ КОММУНИСТЛАРЫ ШӨГЪБӘСЕ, 1918–20 елларда РКП(б)ның Казан губерна ком-ты составындагы чит ил коммунистлары төркемнәре берләшмәсе. Югослав, венгр, немец, поляк һәм төрек коммунистларынын (элеккеге хәрби эсирләрдән) тора. Төркем б-н Арнольд Гофман, Шандор Апати, Георг Гандшу һ.б. житәкчелек итә. Чит ил хәрби эсирләре арасында

..хакимиятен яklarга өндәп, агитация эшләре алып бара, ике интернациональ рота оештыра, Республиканың запас армиясендәге чит ил солдатлары һәм коммунистлары арасында саяси эш жәелдерә. Интернационалистлар Интернациональ батальон, 1 нче, 2 нче Казан совет полклары, Гинцбург исем. берләштерелгән Казан полкы һ.б. составын-

да сугышалар. РКП(б)ның Казан губерна ком-ты каршында венгр, немец, поляк һәм югослав секцияләре эшли. 500 коммунисты булган венгр секциясе иң активлардан санала. Германия һәм Австро-Венгриядәге 1918 нең ноябрәндәге рев-циядән соң шөгъбә Казанда эшче һәм солдат депутатларының Австро-Венгрия советын оештыру өчен махсус комиссия този. Шөгъбә әгъзалары Коминтерн конгрессы эшендә катнашалар. Чит ил секцияләре тырышлыгы б-н Казанда К.Либкнехт исем. интернациональ клуб ачыла; венгр телендә «Уй әлор» («Кабат алга»), немец һәм венгр телләрендә «Коммунист» г-талары нәшер ителә. Шөгъбә 1920 дә таратыла.

Әд.: С у б а е в Н.А. Иностранние секции Казанского губкома РКП(б) в 1920-м году // Вопросы истории Татарии. К., 1962; шул ук. Иностранние интернационалисты в Татарии (1918–1920 гг.) // Интернационалисты в боях за власть Советов. М., 1965.

КАЗАНДА 1917 ЕЛГЫ ОКТЯБРЬ КОРАЛ-ЛЫ БАШ КҮТӘРЕЛӘШЕ, эшчеләр һәм солдатларның массакүләм кузгалышы. Беренче бөтендөнья сугышы вакытында һәм 1917 елгы Февр. рев-циясе барышында социаль-икътисади, саяси һәм милли каршылыкларның кискенләшүе нәтижәсендә барлыкка килә. Аерым сул радикаль офицерлар һәм Казан хәрби округы командованиясе арасындагы конфликттан башлана. Коткы таратучыларның берсе Саранскида 1917 нең 28 июнендә 101 нче пехота запас полкының полк ком-ты тарафыннан кулга алынган һәм Казанга хөкем ителергә озатылган подпоручик Гроздов була. Ул сак астыннан кача һәм Арча кырында урнашкан артиллерия казармаларында яшеренеп яши. Үзен солдатларга сугышны дөвам итүнең катгый дошманы дип белдерә. 12 октябрьдә аның башлангычында гарнизонда күп кешелек митинг жыела, анда Вакытлы хөкүмәткә буйсынмаса һәм кичекмәстән Россия һәм Германия арасында солык төзәргә чакырган өндәмәләр янгырый. Казан хәрби округы командованиясе Гроздовны кулга алырга әмер бирә. 2 нче артиллерия бригадасы солдатлары моны гамәлгә ашыруга комачаулыйлар; 21 октябрьдә алар бригада командиры Седлецкийны сак астына алалар. Казан хәрби округы командующие полковник М.Н.Архипов йорты янына П.Поплавский житәкчелегендәге Финляндия артиллерия бригадасының 6 нчы батареясы һәм берничә юнкерлар бригадасы китерелә. Округ командующие әмере б-н шул көнне кичен 2 нче артиллерия бригадасын коралсызландыру омгылышы уңышсыз төгәлләнә. Нәтижәдә, 20–21 октябрьдә юнкерлар һәм солдатлар арасында киеренке мөнәсәбәтләр урнаша. 22 октябрьдә хөкем сөргән вазгыятьне тикшерү өчен Казан хәрби округының Революцион штабы (к. *Социалистик оешмалар берлеге*) башлангычында Вакытлы хөкүмәт комиссары капитан Е.П.Калинин житәкчелегендә гарнизон жыены чакырыла (хәрби табиб Израилевич роислек итә). Жыенда чыгыш ясаган Н.Е.Ершов, К.Я.Грасис, барлык бәләләрдә дә хәрби округ командующиен, округ хәрби комиссарын һәм гарнизон башлыгын гаепләп, аларны аңлатма

бирү өчен чакырырга тәкъдим итәләр. Ләкин гаепләнүчеләрнең берсе дә жыенга килми. Жыен хакимиятне һәм коралларны Эшчеләр һәм солдат депутатлары Советына тапшыру, юнкерлар б-н килгән броневикларның фронтка жибәрү таләбе куелган резолюция кабул итә. «Буржуазия хакимиятенә һәм революцион штабка ышаныч күрсәтмәскә» дигән сүзләр аерым пункт буларак асызыклана. 23 октябрь кичендә Советның гомуми жыелышы була, анда 1899 да хәрби хезмәткә чакырылган солдатларны тарату төп мәсьәлә буларак карала. Хәрби министрлык б-н киңәшкәннен соң Казан хәрби командованиясенә солдатларны таратуның катгый тыелуы турындагы күрсәтмә килә. Карар Советка житкерелә. Жыелышта Ершов хакимиятне Вакытлы хөкүмәт түгел, Советлар гәүдәләндерә, зарурият туган очракта алар башка елларда чакырылган солдатларны да таратачаклар диг белдерә. Яклап бирелгән 230 табыш б-н резолюция кабул ителә (социалист-революционерлар һәм меньшевиклар партияләре вәкилләре протест йөзәннән жыелыштан чыгып китәләр). 24 октябрьгә каршы төндә хәрби округ командующие һәм хәрби округ комиссары катнашындагы Революцион штаб Грасисны һәм Ершовны кулга алу турында карар кабул итә. Грасисның кулга алынуы турында белгәч, Ершов Каргополь казармаларында 2 нче дивизион тупчылары арасында яшеренә һәм барлык батареяларны митингга жыя. П.Поплавскийга митингта катнашучыларны куып таратырга һәм Ершовны кулга алырга әмер бирелә. Моңа жавап йөзәннән Поплавскийның үзен һәм 6 нчы батареяның барлык офицерларын кулга алу турында карар кабул ителә. Шулкаыт Поплавский чакырткан броневик килеп житә һәм һавага ата. Солдатлар таралалар. Тиздән бәрелеш урынына юнкерлар взводы һәм 6 нчы батарея тупчылары килә. Нәтижәдә, 2 нче дивизион тулысынча коралсызландырыла. Ершов, солдат киёмнәрен киеп, 2 нче артбригаданың Арча кырында урнашкан 1 нче дивизионына китә. Анда ул митингга жыелучыларга 2 нче дивизиондагы вакыйгалар турында сөйлә (соңгы хәбәрләргә башка хәрби частьләргә да житкеру турында карар чыгарыла). Хәрби округ командующие М.Н.Архипов һәм Вакытлы хөкүмәтнең хәрби округ комиссары Калинин Ершовны тотып бирүне таләп итәләр. Солдатлар баш тарталар. Атышлар башлана, алар 25 октябрьгә каршы төндә тына. Юнкерлар кичендә мәжбүр булалар. 25 октябрь төнендә шәһәрдә атышлар сирәгәя, иртән баш күтәргән частьләр шәһәрне тупка тотта башлыйлар. Казан заводлары эшчеләре солдатларга теләктәшлек белдерәләр; 25 октябрьдә алар тупчыларны коралсызландыруга протест йөзәннән гомуми забастовка игълан итәләр. Хакимиятләр 24 октябрь иртәсендә үк шәһәр һәм аның бистәләрен камалыш хәлендә дип белдергән булалар. 25 октябрьдә Калинин Петроградка: «Казанда икенче көн буе хөкүмәткә тугры гаскәрләр һәм фетнәчел частьләр арасында урам сугышы бара», — дип хәбәр жибәрә. Шулкаыт Совет тарафдарларының хәрби округ

командованиясе б-н сөйләшүләре булып уза. Баш күтәрүчеләр вәкилләре барысына да коралсызлануырга, коралларны Советка тапшырырга тәкъдим итәләр. Командующий баш тарта. Шулкаыт Вакытлы хөкүмәтнең 240 нчы запас полк каршында оештырылган революцион штаб үзенең эшчәнлеген башлый. 25 октябрьдә эшче отрядлары ярдәмендә солдатлар Казан хәрби округы командующие йортын басып алалар; Казан Кремлендәге Вакытлы хөкүмәткә тугры гаскәрләргә һәм юнкерларны камыйлар. 26 октябрьдә, Петроградтан Вакытлы хөкүмәтнең бәрелеш төшерелүе турында телеграмма алынганч, Казандагы хөкүмәт гаскәрләр корал ташлый.

Вакыйгаларның дөвам итүенә бәйлә рәвештә гаеплеләргә эзләү башлана. 26 октябрьдә иртәнгә сөгәт 2 дә башка хәрби частьләргә вәкилләргә катнашында 240 нчы пехота запас полкының полк һәм роталар ком-тларының берләштерелгән жыелышы була; анда соңгы көннәрдәге вакыйгаларны тикшеру комиссиясе оештыру турында карар кабул ителә. 30 октябрьдә А.И.Карпов рәислегендә большевикларның Казан ком-ты утырышы булып уза. А.И.Карпов: «...соңгы көннәрдәге вакыйгалар түнтәрелеш (Петроградта) турындагы хәбәрләр алынганчы комитет житәкчелегендә түгел, аның аерым әгъзалары житәкчелегендә, саяси жирлектә түгел, бәлки хәрби жирлектә булып узды», — дип билгеләп үтә. Ком-т әгъзаларының күпчелеге бу фикер б-н килешәләр, Г.Ш.Олькеницкий һәм Грасис каршы чыгалар. 29 октябрьдә Ершов: «Көрәш буржуазиянең провокаторлык коткысы белән башланды. Беренче булып солдат каны акты, сугышка без түгел, безне тартып керттеләр, һәм без аны кабул иттек», — дип язып чыга. Алга таба Поплавскийны мәхкәмә утырышында тикшерәләр, аны 24–25 октябрьдә вакыйгаларында гаепле дип табалар. 26 октябрь кичендә полклар, роталар һәм фабрика-заводлар ком-тлары вәкилләре катнашында Эшчеләр, солдат һәм крәстиян депутатлары Советының таңтананы утырышы ачыла. Ершов кораллы баш күтәрелеш турында доклад б-н чыгыш ясыя. Аның тәкъдими б-н Грасис житәкчелегендә *Казан революцион штабын* төзү турында карар кабул ителә. Штаб составына ш.у. Ершов, Масальский, Фролов, Олькеницкий, Конюшкин, Милх, Кортов, Казакевич, Веницианов, Бадаев, Карпов, Жестяников, Пономарёв, Гинсбург (арадан 9 кеше — хәрбиләр), хәрби частьләрдән тагын 4 кеше һәм дары з-дыннан 1 кеше кертелә. Гарнизонның хәрби ахуны Г.Баһаветдинов революцион ком-т составына милли оешмалар вәкилләрен кертергә тәкъдим итә (Хәрби Шурадан, Мөселман социалистлар ком-тынан Я.Ж.Чанышев, К.Л.Якубов, М.М.Вахитов һ.б. керә). Штаб округ гаскәрләре командующие сараенда эшли. Революцион штаб граждандарга Петроградта һәм Казанда кораллы баш күтәрелешнең жиңүе һәм сов. хакимияте урнашуы турындагы өндәмә б-н мөрәжәгать итә. Тынычлык саклау һәм яңа хакимияткә теләктәшлек күрсәтү тәкъдими алга сөрелә. Шулкаыт округ съезды чакырылганчы хәр-

би округның вакытлы командующие — Ершов, аның ярдәмчесе — подполковник Руанет, милиция башлыгы Бульш Бухов сайлануы турында хәбәр житкерелә. Шул ук вакытта башта ук революцион штабта үзләренен шәхси хакимиятләрен урнаштырырга омытылган Ершов б-н Грасис тарафдарлары, ш.у. штабның башка әгъзалары арасында көрәш бара; Грасис һәм Вахитов арасында аеруча кискен бәрелешләр була. *Казан хәрби округы комитеты* һәм губерна крәстияннәр Советы хакимиятне үзләштерүгә каршы чыгалар. 4 ноябрьда Советның *Дворяннар жыены бинасында* булып узган бәрләштерелгән утырышында Революцион штаб хакимиятне Эшче һәм солдат депутатлары Советына тапшыра. Тиздән узган округ сөздында Ершов хакимияттен читләштерелә. Казанда хакимият өчен эчке көрәш бару сәбәплә, Ершовка каршы булган губерна крәстияннәр Советы Казандагы вакыйгалар турында өязләргә һәм волостларга хәбәр жиберергә ашыкмый. 4 ноябрьда, хакимият Эшче һәм солдат депутатлары Советы кулына тәмам күчкәч кенә, Крәстияннәр Советы өязләрдә һәм волостларда яңа хакимият органнарын оештыру эшчәнлеген жәелдерә. 6 ноябрьда, ягъни Казандагы кораллы баш күтәрелештән соң 8 көн узгач, өязләргә Казанда хакимият алмашу турындагы хәбәр житкерелә.

Чыг.: Татария в борьбе за победу пролетарской революции: Сб. док. и материалов. К., 1957; Документы по истории Октября в Татарии (март 1917 — март 1918 гг.). К., 1973.

Әд.: И о н е н к о И.М., Та г и р о в И.Р. Октябрь в Казани. К., 1967; В а л е е в Р.К. Революционная борьба в Среднем Поволжье (июль—октябрь 1917 года). К., 1972; И о н е н к о И.М. Солдаты тыловых гарнизонов в борьбе за власть Советов (по материалам Поволжья и Урала). К., 1976; Та г и р о в И.Р. Очерки истории Татарстана и татарского народа (XX век). К., 1999.

И.Р.Татаров.

КАЗАНДАГЫ БЕРЕНЧЕ ДӨҮЛӘТ СӘНГАТЬ ҺӘМ ФӘН КҮРГӨЗМӘСЭ, 1920 елның 28 маенда Казан дөүләт сәнгать остаханәләре бинасында ачыла. Запастагы армиянен сәяси бүлеге, Казан губернасы халык мәгарифе бүлеге, Үзәк сынлы сәнгать бүлеге һәм Бөтенроссия музейлар эшләре коллегиясе ярдәмендә Бөтенроссия музейлар эшләре, сәнгать истәлекләре һәм борынгы әйберләр коллегиясенә Казан бүлекчәсе тарафыннан оештырыла. Күргөзмә Казанның мәдәни тормышында күренекле вакыйгага әйләнә, ТАССР Үзәк музейнең (хәзерге ТР Милли музей) сәнгать тупланмасын оештыру зур әһәмияткә ия була. Анда 2 меңгә якын эшләнмә, ш.и. Е.Д.Мясниковның Казанга һәм Чистайга бүлек итеп биргән тупланмасыннан (нәкыш, гамәли-бизалеш сәнгате, этнография әйберләре һ.б.) сәнгать әсәрләре куела. РСФСР Дөүләт музей фонды үзенен 25 еллыгын билгеләп үтүче ТАССР Үзәк музейнең 100 дән артык әсәр жиберә. Күргөзмә ком-ты мөрәжәгатендә: «Казанда кызылармиячеләр һәм эшчеләр өчен ачылучы күргөзмә иң реалистик әсәрләрдән алып, яшь рәссамнарның өр-яңа тәжрибәләренә кадәр төрле юнәлештәге сынлы сәнгать әсәрләрен хезмәт ияләренә күрсәтүне максат итеп куй-

ды. Күргөзмә материалларының байлыгы һәм төрлелеге буенча Казан төбәгендә беренче урынны алып тора һәм, һичшиксез, халык өчен киң агарту һәм тәрбияви мәгънәгә ия», — диелә. Төбәк сәнгате б-н бергә 19 йөз ахыры — 20 йөз башы Мәскәү һәм Петроград рәссамнарының әсәрләре, ш.и. «Сәнгать дөньясы» сәнгать бәрләшмәсе осталарының (Л.С.Бакст, А.Н.Бенуа, К.Ф.Богаевский һ.б.), Рус рәссамнары берлеге әгъзалары (К.А.Коровин, С.Т.Конёнков, С.В.Малютин һ.б.) һәм нәкышнәң авангард агымнары әгъзалары (Н.С.Гончарова, П.П.Кончаловский, А.В.Лентулов, М.Ф.Ларионов, О.В.Розанова, А.М.Родченко һ.б.) картиналары тәкъдим ителә. Классик рус һәм Көнбатыш Европа сәнгатен Казан губернасының музейлар эшләре, сәнгать истәлекләре һәм борынгы әйберләренә саклау бүлекчәсе музей фонды тупланмалары: 17 йөзнен голланд, фламанд, итальян нәкыш мәктәбе, шәхси тупланмалардагы 19 йөз нәкыше жыйелмасы (А.М.Миронова, А.Н.Тришевский, А.Д.Иенидунья, Б.Залкинд) һәм Казан дөүләт сәнгать остаханәләре музей әсәрләрен тәкъдим итә. Күргөзмәгә Саксония, Севр, Вена, Берлин з-длары фарфоры һәм ш.у. Император з-дында, Гарднер, Попов, Софонов, Тереховлар һәм Киселёв, Фомин, Храпунов-Новый ф-каларында житештерелгән рус фарфоры үрнәкләре куела. Экспозицияне борынгы гобеленнар, бронза, декоратив тукымалар, келәмнәр бизи. Анда Казан ун-ты каршындагы Археология, тарих һәм этнография жәмгыяте, география һәм этнография кабинетлары тупланмалары, ш.и. нефрит, фил сөгәннен эшләнмәләр, кызыл лак б-н капланган 18 йөз Кытай әйберләре, Идел буе халыклары тукымалары, чигүләре, басма бизәкләренә зур жыйелмасы куела. Күргөзмәдә катнашкан Казан рәссамнары арасында П.П.Беньков, В.С.Богатырёв, В.Э.Вильковская, Г.А.Козлов, А.М.Кокорев, Г.А.Медведев, А.Г.Платунова, А.Е.Радимов, В.К.Тимофеев, Н.И.Фешин кебек зур осталар була. Күргөзмә эшләнгән вакытта сәнгатнен әһәмиятле мөһимләренә багышланган диспутлар, жирле шагыйрьләр катнашында шигърият кичәләре үткәрелә. В.Т.Дитякин, П.М.Дульский, А.М.Миронов, А.Тришевский, Б.Ф.Адлерның сәнгать белеме турындагы мөһимләре кәргән күргөзмә каталогы басылып чыга.

Әд.: Д е н и к е Б.П. Художественная выставка 1920 года в Казани // Казан. музейный вестн. 1920. № 5–6; Первая Государственная выставка искусств и науки в Казани. К., 1920.

Е.П.Ключевская.

КАЗАНДАГЫ БЕРЕНЧЕ ИР БАЛАЛАР ГИМНАЗИЯСЕ, 1788 елга кадәр Казан гимназиясе, 1835 кә кадәр Император Казан гимназиясе. Сенатның 1758 ел 21 июль фәрманы нигезендә ачыла, Россияда Мәскәү һәм С.-Петербург гимназияләреннән соң өченче гимназия була. 1774 тә гимназистлар һәм укытучылар Казанда Е.И.Пугачёв гаскәренә каршы урам сугышларында катнашалар, 6 гимназист һәм 2 укытучы һәлак була. К.Б.и.б.г. 1785 нең 27 августына кадәр Мәскәү ун-ты карамагында. 1788 дә *Казан әсасый халык училищесе* ачылу һәм финанслау туктатылу



Казандагы Беренче ир балалар гимназиясе бинасы. 1820 еллар. В.С.Турин офортгы.

сәбәплә ябыла. Император Павел I нең 1797 ел 31 октябрь Фәрманы б-н кабаттан ачыла; 1798 дә махсус аның өчен устав раслана; укучулар 1799 да башлана. 1804 тә гимназия жирлегендә *Казан университеты* ачыла (1835 кә кадәр гимназия аның структур бүлекчәсен тәшкил итә). 1835/36 уку елыннан 1828 дә чыккан гадәти гимназияләр Уставына күчәрелә. 1769 да Казан гимназиясендә, Россия уку йортларында беренче булып, татар телен укыту кертелә. 1824 кә кадәр аны Сәгыйть, Ибраһим, Исхак *Халфиннәр*, соңрак М.Мәхмүтов укыта. 19 йөзнен 1 нче яртысында башка көнчыгыш телләре дә укытыла: гарәп, фарсы, монгол, әрмән; күп кенә укучулар Казан ун-тының *Шәрәкь бүлегенә* укырга керәләр. Шәрәкь бүлеген Петербург ун-тына күчерү сәбәплә, 1857 дә көнчыгыш телләрен укыту туктатыла.

Гимназияне 5 меңнән артык кеше тәмамлый. Алар арасында — күп кенә атаклы галимнәр һәм мәдәният эшлекчеләре: Г.Р.Державин (беренче чыгарылышта), С.Т.Аксаков, Н.И.Лобачевский, Д.Шәрапов, А.М.Бутлеров, А.В.Попов, В.И.Тимьянский, К.К.Фойгт, А.Е.Арбузов, Ә.Ә.Ваһапов, С.Ш.Алкин һ.б.

Башта гимназия — Кольцов йортында (урыны билгеле түгел), 1762 дән Грузинский урамында (хәзерге К.Маркс урамы) урнаша. 1774 тә, Е.И.Пугачёвның Казанны алуы вакытында, биналары янғын юкка чыгара. Зур булмаган таш филигелә сакланып калган, ул арх. В.И.Кафтырев проекты буенча төзелгән дип күздә тотыла (хәзер *Ботетатар ижтимагый үзәге* бинасы, архит-ра истәлегә). 1775 тән 1788 дә ябылганга кадәр Покровский урамындагы үз бинасында була. 1798 дә кенәз Тенишевтан сатып алынган йортны



Казандагы Беренче ир балалар гимназиясе бинасы. 20 йөз башы фоторәсемә.

били. Шунда ук 1804 тән университет та урнаша, ә гимназия 1807 дә Покровский урамьндагы Х.Л.Молоствовтан сатып алынган йортка күчерелә, 1918 дә ябылганга кадәр шунда була. Казан гимназиясенен бинасы 1788 дә арх. М.Е.Емельянов проекты буенча төзелә, 1811 дә архитекторлар В.А.Смирнов һәм Я.М.Шелковников проекты буенча реконструкцияләнә. Алты колонналы коринф стилиндәге портик, терәк балкон өстәп төзелә, йортның урта өлеше зал урнаштыру өчен тагын бер катка күтәртелә һәм гөмбәз б-н каплана. 1932 дән биредә *Казан техник университетының* 1 нче бинасы эшләп килә. 1939 да архитекторлар Ә.Б.Бикчәнтәев һәм В.А.Дубравин проекты буенча балконлы портиксыз һәм гөмбәзсез генә итеп реконструкцияләнә. Реконструкция нәтижәсендә урта өлештә — парадный баскыч һәм актлар залы, ә ян-яктагы канатларында — коридорның ике ягында уку аудиторияләре урнаштыру хисабына, бина симметрияләре рәвештә киңәйә. Төп фасад алты колонналы үзәк портик һәм Коринфский ордерның б өччирекле колонналары булган ян ризалитлары б-н бүлгәләнән. Фасадны бизәүдә классицизм архит-расы элементлары (пиластралар, медальоннар һ.б.) кулланыла. Архит-ра истәлегә.

Әд.: Владимирова В.В. Историческая записка о Первой Казанской гимназии: В 3 ч. К., 1867–68; Артемьев А. Казанская гимназия в XVIII столетии. СПб., 1874; Нагуевский Д.И. Казанская гимназия накануне основания Казанского университета (1804–1805). К., 1900; Горталов Н.К. Из прошлого Казанской Первой гимназии. К., 1910; Казань в памятниках истории и культуры. К., 1982.

Е.В.Лунаков, Х.Г.Надырова.

КАЗАНДАГЫ БЕРЕНЧЕ ПЕДАГОГИЯ УЧИЛИЩЕСЕ, к. *Казан педагогика коллияте.*

КАЗАНДАГЫ БЕРЕНЧЕ РЕАЛЬ УЧИЛИЩЕ, табиғият-техник юнәлешле гомуми урта уку йорты (к. *Реаль училищеләр*). Өч сыйныфлы уку йорты буларак, 1875 елда ачыла. Беренче чыгарылышы 1879 да була. Халык мәгарифе министрлыгы карамагында була, әмма Казан шәһәре бюджетиннан финанслана. Башлангыч белемле малайлар кабул ителә, уку срогы 6–7 ел була. Алты классны тәмамлаучылар техник һәм махсус югары уку йортларына, ә жиденчедән соң ун-тның физика-матем. һәм мед. ф-тларына керергә хокуклы булалар. 1881 дә хәзерлек классы ачыла. Училищене 2 меңнән артык студент тәмамлый. Ул 1879 дан реаль уч-ще укытучысы Х.Г.Пашковский проекты буенча төзелгән үз бинасында урнаша (хәзерге вакытта — Казан (Идел буе) федераль ун-тының уку бинасы). Беренче директоры И.А.Износков була (1875–1909). Тәмамлаучылар арасында М.В.Вахитов, В.М.Молотов, В.А.Тихомирнов бар.

КАЗАНДАГЫ ИКЕНЧЕ ИР БАЛАЛАР ГИМНАЗИЯСЕ, 1835 елның 17 маенда *Казан әсасый халык училищесе* жирлегендә ачыла. Укучылар арасында вак чиновниклар, дин эшлеклеләре, шәһәрнен төрле катлау балалары өстенлек итә. Укыту процессы шактый югары дәрәжәдә була, Казан ун-ты про-



Казандагы Икенче ир балалар гимназиясе. 1870 еллар башы фоторәсем.

фессорлары укыта. 1850–70 елларда укыту пед. юнәлештә алып барыла, гимназияне тәмамлаучыларның күбесе өзә уч-щеләрендә укыта. 1918 дә гимназия урта мәктәп итеп үзгәртелә. Гимназияне тәмамлаучылар арасында — филолог Н.Н.Булич, зоологлар Н.П.Вазнер, Н.П.Мельников, химик А.М.Зайцев, медиклар А.Н.Казимбәк, И.В.Домрачев, тарихчылар Н.П.Лихачев, медик һәм Казан шәһәр башлыгы Э.П.Янишевский, тарихчы һәм жәмәгәт эшлеклесе Н.Я.Агафонов, төбәкне өйрәнчү һәм халык мәгарифе эшлеклесе И.А.Износков, хокук белгече һәм сәясәт эшлеклесе Г.Ф.Шершеневич, татар мәгарифе эшлеклесе Ш.Әхмәров, революционер-большевиклар В.В.Адоратский, Н.Э.Бауман. Гимназияне барлығы 4 меңнән артык кеше тәмамлай.

Беренче вакытта әлекке халык уч-щесе бинасында урнашкан була. 1838–40 та Болак яры буенда арх. И.П.Бессонов проекты буенча соңгы классицизм стилиндә яңа бина төзелә. Хәзерге вакытта ул ике катлы, почмаклары түгәрәкләнән турыпочмаклы бина, класслары яктыртылган озын зал буенча бер яклап урнашкан, бу зал 3 ишегалды чыгыштысын һәм өстәмә ишекләрне баскычлар б-н тоташтыра. Бинаның уртасында, киң фронтонлы төп фасадта ризалит б-н аерымланган урында өч өлешле баскычлы төп керү урыны һәм вестибюле урнашкан. Фасадтагы башка баскычлар таррак ризалитлы, аларның бизәлешендә пиластралар һәм өзгелән фронтон кулланыла.

Үзәк ризалит пиластралар, яссы аркатура һәм тәрәзә асты филёнкалары б-н бизәлгән. Ризалитлар арасындагы беренче кат стеналары рустлар б-н бизәлгән. 1874 тә бинаның сулъяк ягына арх. В.К.Бечко-Друзин проекты буенча ике катлы чиркәүле бина өстәп төзелә. Беренче каттагы бүлмәләр һәм икенче катта урнашкан чиркәү гимназиянең төп бинасы класслары б-н коридорлар аша тоташкан. Болак ягына караган турыпочмаклы апсида өстендә зур булмаган ярым түгәрәк гөмбәз урнаштырылган, ул гөмбәзе барабанга утыртылган дүрткырлы чатыр б-н ябылган. Аpsиданың фасады икеләтелгән ярымколонналар, аркатура, өч катламлы фронтон, почмакларда аттик тумбалар б-н бизәлгән. Арка тәрәзәләре ярымколонналарда почмаклы архивольтлар б-н каймаланган.

Чиркәүнең фасады тулысынча псевдорус юнәлешендәге эклектика стилиндә классицистик архит-ра элементларын кулланып

эшләнән. Совет хакимияте чорында бу бинада 2 нче мәктәп урнаша (хәзер — Казан шәһәрнен А.Алиш исемендәге балалар ижаты сарае).

Әд.: Гвоздев П.П. Историческая записка о Второй Казанской гимназии. К., 1876; Львов Д.М. Историческая записка о Казанской второй гимназии с 1876 по 1885 год. К., 1885.

Е.В.Лунаков, Х.Г.Надырова.

КАЗАНДАГЫ ИКЕНЧЕ ПЕДАГОГИЯ УЧИЛИЩЕСЕ, к. *Татар гуманитар институты.*

КАЗАНДАГЫ КСЕНИЯ (ИКЕНЧЕ) КЫЗ БАЛАЛАР ГИМНАЗИЯСЕ, кыз балалар гимназиясе. 1880 елда ачыла, император Александр III нең кызы бөек княгиня Ксения исеме б-н атала. Уку вакыты 7 ел булган кыз балалар гимназияләре уставлары нигезендә эшли. 1886 да гимназия каршында өстәмә 8 нче пед. сыйныф, 1890 да эзерлек сыйныфы ачыла; 2 шәр параллель сыйныф эшли. Ел саен якынча 80 кеше тәмамлый. Укытучылары Казан ун-ты һәм Казан руханилар академиясе профессорлары була. Гимназияне тәмамлаучылар (алар арасында М.В.Нечкина) шәһәр һәм земство башлангыч мәктәпләрендә укыталар, Казан хатын-кызлар югары



Казандагы Ксения (икенче) кыз балалар гимназиясе. 20 йөз башы фоторәсем.

курсларында укуларын дөвам итәләр. Сәүдәгәр И.И.Аппаковтан сатып алынган бинада урнаша (архит-ра истәлегә; хәзер РФА КФУ бинасы).

Е.В.Лунаков.

КАЗАНДАГЫ МАРИЯ (БЕРЕНЧЕ) КЫЗ БАЛАЛАР ГИМНАЗИЯСЕ, кыз балалар өчен гомуми белем бирүче урта уку йорты. 1859 елда Казан шәһәр думасыннан килгән һәм халыктан жьелган ачкага, Казан губернаторы П.Ф.Козлянинов һәм халык уч-щеләре директоры О.А.Имшеник башлангычында, 1 нче разрядлы кыз балалар уч-щесе буларак ачыла. 1869 дан Мария гимназиясе. 1870 тә *Кыз балалар гимназияләре* турындагы кагыйдәгә туры китереп үзгәртелә. 1870 тә 7 нче сыйныф, 1871 дә — 8 нче пед. сыйныф ачыла. Казанда иң эре урта уку йорты санала, 1879 да укучылар саны якынча 900 кеше, 20 йөз башында мең кешедән арта. Халык укытучыларын эзерләүдә әһәмиятле роль уйный. 20 йөз башында Казан шәһәр башлангыч мәктәпләрен һәм земство мәктәпләренен укытучыларының күпчелеге бу гимназияне тәмамлаучылар була. 1918 дә урта мәктәп итеп үзгәртелә. Беренче елларында Воскресенский урамында (хәзерге Кремль урамы) Крупеников йортында вакытлыча алынган бинада, 1873 тән — үз



Казандагы Мария (беренче) кыз балалар гимназиясе.

бинасында Петропавел соборы каршында (арх. Л.К.Хрщонович; архит-ра истәлеге) урнаша.

Әд.: Смирнов П. Исторический очерк Казанской Маринской женской гимназии за 25 лет её существования (1859–1884). К., 1884; Траубенберг П.В. Казанская Маринская женская гимназия: её современное состояние и деятельность. К., 1900.

КАЗАНДАГЫ ТИМЁР ЮЛ ВОКЗАЛЫ, пассажирлар өчен бина, архит-ра истәлеге. 1895–96 елларда арх. Г.Б.Руш проекты буенча, эклектика формаларында традицион рус кирпеч бизәге төшерү ысулы кулланьп төзелә. Вокзалның төп бинасы тимер юлның бер ягында урнашкан, вестибюль, көтү заллары, ресторан һәм хезмәт күрсәтү бүлмәләре бар. Бинаның үзәк композициясе чагыр түбә б-н капланган, тар һәм тәбәнәк түшәмле аралыклар б-н тоташкан күб рәвешендә 3 өлештан тора. Үзәк өлеш 4 кырлы ике гөмбәз б-н төгәлләнгән. 1992 елгы янгыннан соң бинаның барлык фасадлары һәм интерьерлары әүвәлге рәвешендә торгызыла (1997): әвәләп ясау сәнгате урнәкләре һәм Мәскәү-Казан тимер



Казандагы тимер юл вокзалы. Фоторәсемнәр: 1. 20 йөз башы; 2. 1997.

юлы үткән Россия губернаторлары герблары б-н бизәлгән.

Әд.: Казань в памятниках истории и культуры. К., 1982.

КАЗАНДАГЫ ЯНГЫННАР. Шактый еш һәм корылмаларның (башлыча, агач) тыгыз урнашканлыгы аркасында һәлакәтле булалар. 16 йөзнен 2 нче яртысыннан алып 20 йөзгә кадәр Казанда шәһәргә аеруча зур зыян китергән 12 көчле янгын теркәлгән. 1579 елның 23 июнендәге янгын Никола-Тула чиркәве приходында стрелец Онучин йортында башлана, Кремльдәге Патша сарае һәм Спас-Преображение монастыре, тәнъяк һәм тәнъяк-көнбатышта урнашкан бистәләр янып бета. Берничә көннен янгын башланган йорт урынында *Казан Мәръям Ана иконасы* табыла. 1672 дә һәм 1684 тә Кремль янындагы — Проломный б-н Болак арасындагы һәм икенче яктан Кремль калкылыгынан Казансу елгагына кадәр урнашкан йортлар яна. 1742 нең 3 нче апреленә каршы төндә янгын шу. Кремль янында, руханий семинариясе бинасы тирәсендә башлана, шәһәрнең үзәк өлешендәге йортлар, Кремльдә протоиерей йорты һәм кафедраль Благовещение соборы янып бета. 1749 да Татар бистәсендә башланган (к. *Иске Татар бистәсе*) янгын шәһәрнең үзәгенә күчә, губернатор һәм комендант йортлары, Кремльдәге губернатор канцеляриясе янып юкка чыга, Казансудан Болакка сузылган урамдагы корылмаларны ялкын урап ала; Болактагы бөтен күперләр, суднолар һәм агач складлар күмер хәленә килә. 1757 елгы янгын вакытында шәһәрнең Кремль һәм Гостиный двор тирәсендәге өлеше яна. 1774 нең 12 июлендә бөтен яклап ут чолгаган шәһәр көлгә әйләнә, Постаучылар һәм Татар бистәләрендәге корылмалар гына өлешчә сакланып кала. 1815 нең 3 сентябрендәге янгын Ямчылар бистәсендә Варлаам чиркәве тирәсендә чыга, 3 айга сузылган корылык утның бик тиз жәелүенә китерә. Казанны 8 чакрымлык божралы янгын чорнап ала; 1,5 мең йорт янып бета. 1842 дәге янгын 24 августта Проломный урамында сәүдәгәр Щербаков йортында чыга. Өөрмәле жилдә ут зур майданга тарала. 2 көн эчендә шәһәрнең үзәк өлеше, Радионов затлы кыз балалар ин-тына кадәрге утарлар, (Дворяннар жыены һәм хәрби губернатор йортларыннан кала), шу. Болак арыгындагы йортлар юкка чыга. 1309 бина янып бета, килгән зыян миллион сумнар б-н исәпләнә. Шулай ук 1847 дә, 1848 дә һәм 1859 да шәһәрдә көчле янгыннар булып уза. 1917 нең 14 августында Казан дары з-дындагы янгын аркасында шәһәрнең шактый өлешенә шартлау һәм һәлакәт яный. Заводның башлыгы генерал-лейтенант В.В.Лукницкий, үз гомерен кызганмыйча, янгынны туктатуга ирешә.

Күпсанлы янгыннар халык арасында уттан зыян күрүчеләргә карата теләктәшлек тудыра, аларга ярдәм күрсәтелә. 1815 тәге янгыннан соң туғаннарны, йорт-жирләрен һәм мал-мөлкәтләрен югалткан Казан халкына ярдәм йөзәннән бөтенроссия подпискасы ачыла. С.-Петербургтан Казанга афәтнең сәбәпләрен һәм күләмен ачыклау өчен сенатор

С.С.Кушников килә. 1842 дәге янгыннан соң шәһәр идарәсе жәмәгать ашханәләре оештыра; сакланган биналарда йортсыз-жирсез калганнар урнаштырыла. Император Николай I Казанга 1 млн. сум ссуда бирә һәм шәхсэн 50 мең сум иганә кыла. Янгыннан зыян күрүчеләргә аерым кешеләр акчалата, мал-мөлкәт һәм яшәргә урын бирү б-н дәрәжә итәләр. Шәһәрдә таш биналар арта һәм янгыннан саклану эшләре камилләшә бару аркасында янгыннар локаль күренешкә әйләнә, ләкин шулай да сизелерлек зыян салуны дөвам итә. 1919 да Театр майданында Казанның элеккеге театры янып бета, 1987 дәге зур янгын ТАССР Дәүләт музей биналарына шактый зыян китерә, 1996 да ТЮЗ бинасы яна. Янгыннарны булдырмауга юнәлтелгән чараларны ТР Эчке эшләр министрлыгының Янгыннан саклау идарәсенә караган оешмалар гәмәлгә ашыра. Янгыннар турындагы хәбәрләр бердәм диспетчерлык пунктына килә, ул сигналлар бирү һәм янгыннарны сүндүрүне идарә итү сәмәсы б-н жиһазландырыла.

Әд.: Загоскин Н.П. Спутник по Казани. К., 1895; Систематический сборник постановлений Казанской городской думы за 22 года (с 1871 по 1892 гг.). К., 1898; Брокгауз Ф.А., Ефрон И.А. Энциклопедический словарь. СПб., 1898. Т. 2.

И.А.Новицкая.

«КАЗАНЕЦ», борчак сорты. 1987 елда Татарстан а.х. фәнни-тикшеренү ин-тында Т.Г.Евдокимова, А.Н.Фадеева, И.Н.Федотова, Н.В.Афиногенова, И.П.Ершова тарафыннан «Орл 86/3» сорты үрнәгендә аерым сайлап алу ысулы б-н чыгарыла. Уртача өлгерешле. Вегетация чоры 72–84 көн, сөрләгү һәм коелуга бирешми. Орлыклары саргылт-алсу, почмаклы-түгәрәк. Яхшы тигезләнеш булганда (83%), 1000 орлыкның авырлыгы 233 г. Борчакның кабыксыз өлеше 87,3%. Протеин 22–24%, пещергәндә таралуды уртача, пещерү вакыты 135 мин (коэф. 2,6). Тәмә 3,5 балл. Азык-төлек һәм бөртекле терлек азыгы буларак кулланыла. Интенсив типта үстерелә. Чөчүнен иң оптималь нормасы 1,2–1,4 млн. орлык. Бер фазалы уңыш жыю мөмкинлеге бар. Уңыш стандартлардан уртача 2,8 ц га югары, 1 га дан 50 ц (1994 тә Түбән Новгород өлкәсе сорт участокларында). ТРда иң югары уңыш 1 га дан 39,1 ц була (1997).

Әд.: Научно-производственное объединение «Наука Татарстана». К., 1997.

КАЗАНКА авылы, Арча шәһәрәннән 23 км төньяк-көнчыгыштарак, Казансу елгасы буенда. 2010 елда 159 кеше (татарлар) яши. Халкының төп шөгыле — кырчылык. 1930 елларда нигез салына. Оештырылган көннән — Арча, 1944 нең 19 февраленнән — Чүриле, 1956 ның 14 маеннан Арча р-нында. Халык саны: 1938 дә — 81, 1949 да — 109, 1958 дә — 102, 1970 тә — 131, 1979 да — 107, 1989 да — 117, 2002 дә — 172 кеше.

КАЗАНКА авылы, Чирмешән р-нында, Чирмешән авылынан 11 км көнбатыштарак, Олы Чирмешән елгасы буенда. 2010 елда 192 кеше (2002 елгы халык исәбе буенча, руслар — 73%) яши. Халкының төп шөгыле — кырчылык, мөгезле эре терлек асрау. Башлан-

гыч мәктәп, клуб, китапханә. 18 йөздә нигез салына. Рев-циягә кадәр рус чыганакларында Черемшанский Косогор, Хорватка исемнәре б-н дә билгелә. 18 йөздә — 19 йөз-нең 1 нче яртысында халкы дәүләт крәстиян-нәре катлавына керә, игенчелек, терлекче-лек б-н шөгылләнә. 20 йөз башында авыл жәмәгатенең имана жире 1549 дис. тәшкил итә. 1920 гә кадәр Самара губернасының Бөгелмә өязе Югары Кармалы волостенда. 1920 дән ТАССРның Чистай кантонында. 1930 ның 10 августынан — Беренче Май, 1963 нең 1 февраленнан — Лениногорск, 1965 нең 12 гыйнварыннан Чирмешән р-нында. Халык саны: 1886 да — 580, 1889 да — 712, 1910 да — 837, 1920 дә — 750, 1926 да — 661, 1949 да — 411, 1958 дә — 454, 1970 тә — 494, 1979 да — 181, 1989 да — 181, 2002 дә — 208 кеше.

«КАЗАНКА», карабодай сорты. 1985 елда Татарстан а.х. фәнни-тикшеренү ин-тында И.Н.Петелина, Ф.З.Кадыйрова, В.М.Галактионова тарафыннан морфологик һәм хужалык очен кыйммәтле сыйфатлары буенча эре бөртекле диплоидлы карабодай селекция материалыннан кабаттан индивидуаль-семья тәртибдә сайлап алу ысулы б-н чыгарыла.

Уртача өлгерешле сорт, вегетация чоры 75–84 көн, эре бөртекле. Яхшы тигезләнеш булганда (95–98%) 1000 бөртектән авырлыгы 32–34 г. Ярма чыгышы (74%) һәм аксым микъдары (18–27%) буенча стандарт «Майская» һәм «Казанская крупноплодная» сортлары дәрәжәсендә. Алыштыргысыз һәм үзенчәлекле аминокислоталар күп булуы б-н аерылып тора, шуңа бәйлә рәвештә карабодай ярмасының тулкылыклыгы һәм диетик бәясә күтәрелә. «К.» — интенсив типтагы сорт, начар климат шартларына чыдам, уңай шартларда яхшы үсә, минераль ашламаларны күп нормада керткәндә сөрлекле, бер вакытта чәчәк ата һәм өлгәре. Югары дәрәжәдә орлыклык материал бирә. Сынау елларында «К.»ның уңышы стандарт «Казанская крупнозерная» сортыннан 1,2 ц га, «Майская» сортыннан 3,2 ц га арта. Иң югары уңыш — 1 га дан 34,5 ц — 1986 да Белгород өлкәсенәң Ракитянск сорт участогында була. «К.» 1989–90 да Саратов, Тамбов өлкәләрендә һәм Молдавиядә районлаштырыла, Рязань, Волгоград өлкәләрендә һәм Башкортстан Респ-касында өстенлекле дип таныла.

Әд.: Крупяное поле Татари. К., 1979; Кружно-плодные диплоидные сорта гречихи. К., 1991.

КАЗАНКА БОТАНИКА ТЫЮЛЫҖЫ («Юрочка чокыры»). Бөгелмә р-нының Иске Казанка авылы янында. 1991 елда язгы адонисның популяциясен саклау максатында оештырыла. Мәйданы 5 га. Бөгелмә Зәе елгасы үзәннең уңьяк битендәге сызаны били, үзән төбе буенча зур булмаган инеш ага. Үсемлекләрнең 150 дән артык төре үсә. Карбонат токымнарыннан торучы сыза сөзәкләрендә ТРның Кызыл китабына кертелгән дала төрләре очрый. Цингер мәче борчагы, Гмелин тәңкәфрагы, матур кылчан, рус күкешы, садә оносма һ.б. Язгы адонисның уртача урнашу тыгызлыгы — 1 м² га 1,6 дан. Да-



Казанка ботаника тыюлыгы.

ру үсемлекләре резерваты буларак, тыюлык фәнни-гамәли әһәмияткә ия.

КАЗАНКИН Александр Фёдорович (15.4.1900, Буа ш. — 20.3.1955, Мәскәү), генерал-лейтенант (1950). М.В.Фрунзе исем. Хәрби академияне тәмамлый (1934). 1918 елдан Кызыл Армиядә. Гражданның сугышы елларында Урта Азиядә советларга каршы оештырылган хәрби көчләр б-н сугышта катнаша. 1934 тән Белоруссия хәрби округында. 1936 дан һава десанты гаскәрләрендә. Совет-фин сугышында 214 нче һава десанты бригадасы составында сугыша. Бөек Ватан сугышында корпус (дивизия) б-н житәкчелек итә. Сугыштан соң һава десанты гаскәрләре командующие урынбасары, союздаш СССР Оборона министрлыгы аппаратында эшли. Ике Ленин ордены, биш Кызыл Байрак, 2 нче дәрәжә Суворов, 1 нче дәрәжә Кутузов, 1 нче дәрәжә Богдан Хмельницкий орденнары һәм медаллар б-н бүләкләнә.

Әд.: Булатов Н.Х. Йолдызлы йолдызлар. К., 2000.

«КАЗАНКОМПРЕССОРМАШ», к. Казан компрессор машиналар төзү заводы.

КАЗАННЫ АЗАТ ИТҮ ОПЕРАЦИЯСЕ, 1918 елның 5–10 сентябрдә Көнчыгыш фронтның 5 нче армиясе һәм 2 нче армиясенең Арча төркеме составындагы Кызыл Армия сугышчыларының Идел бие хәрби флотилиясе б-н берлектә алып барган сугышлары. Максаты — КОМУЧ халык армиясе, Чех-словак корпусының Идел бие армиясе Казан төркемнәрен тар-мар итеп, Казанны кулга төшерү. Һөжүм өч юнәлештә жәелдерелә. Төп һөжүмне көнбатышта Зоя шәһәрнен Иделнең уңьяк һәм сульяк ярлары буйлап, Идел бие хәрби флотилиясенә (командующие Ф.Ф.Раскольников) 17 корабле булышылыгында 5 нче армия (командующие П.А.Славин) өстәмә һөжүмне төньяк-көнбатыштан Биектау станциясеннән Арча төркеме (командующие В.М.Азин) ясып. Һөжүм алдыннан Казанда эшчеләр баш күтәрә, ләкин күтәрелеш бастырыла. 7 сентябрьгә 5 нче армиянең Уңьяк яр төркеме (3,5 мең кеше), Югары һәм Түбән Ослан авыларын алып — Иделгә, Ә Сульяк яр төркеме (4 мең кеше) Казану елгасына чыга. Арча төркеме (3,5 мең кеше) Киндерле һәм Кече Клык авыларын басып ала. 10 сентябрь иртәсендә Яна Татар бистәсе тирәсендә Идел бие флотилиясе (комиссары һәм командующий ярдәмчесе Н.Г.Маркин) десант төшерә. Бер үк вакытта Сульяк яр һәм Арча төркемнәре су-

гышчылары һөжүмгә күчәләр, шәһәрне ярым-божрага алалар. Казанны штурмлауда Югары Ослан авылы билекленнән 15 нче туп батареясы уты, хәрби корабльләр, бронепоездлар һәм авиация катнаша. Бергәләп штурмлау нәтижәсендә Кызыл Армия сугышчылары Казанны алалар. Дошман Лаш — Чистай — Сембер шәһәрләре юнәлешендә чигенә. Трофейлар, ш.и. 12 туп батареясы, 2 бронепоезд кулга төшерелә. Операция Көнбатыш фронтга стратегик инициативаның Кызыл Армиягә күчүен тәэмин итә.

Әд.: История Казани. К., 1991. Кн. 2.

КАЗАННЫҢ ЯУЛАП АЛЫНУЫ (22.8 (29.) — 2 (13).10.1552), *Казан Рус дәүләте яуларының* соңгы этабы. К.я.а. алдыннан «Мәскәү — Өченче Рим» доктринасы тирәсендә тупланган күп кенә нигезләмәләренә («чын рус жирләре», «Казан — рус кенәзләре вотчинасы» һ.б.) үз әченә алган идеологик эзерлек алып барыла. К.я.а.ның алшартлары — Зоя калгасы төзелү, Сөембик хөкүмәтен бәреп төшерү һәм тәхеткә *Шаһалин ханы* утырту (1551). Ләкин Шаһалинең аксоякларне кыру һәм ханлыкны Рус дәүләтенә кушу сәясәте жирле аксоякларнең аңа каршы күтәрелүенә һәм аны тәхеттан төшерүгә китерә (1552). Баш күтәрүчеләр *Чаткын бәк*, *Отыч улы*, *Ислам*, *Кибәк* бәкләр, сәет *Колшариф* житәкчелегендә рус гаскәрләренә каршы сугыш хәрәкәтләре башлайлар һәм 1552 елның язында тәхеткә Әстерхан ханзадәсе Ядегәр Мөхәммәдне утырталар. Бу исә рус гаскәрләренә яңа явы башлануға сәбәп була. Кырым ханлыгы һәм Төркиянең аны өзәргә омтылышы 1552 нең 23 июнендә Тула янында рус армиясе тарафыннан туктатыла. Русларның төп гаскәрләре ике колонна булып 1 июльдә Коломнадан Казанга яуга кузгалалар, алар, Сура елгасы буенда кушылып, 13 августта Зоя янына килеп житәләр. Ял иткәннән соң гаскәрләр Иделне кичә башлылар һәм, каршылыкка очрамыйча, 20 августта лагерь булып Казан диварлары буенда урнашалар. Рус гаскәрләре б-н патша Иван IV, воеводалар — кенәзләр *А.М.Курбский*, *А.Б.Горбатов-Шуйский*, *И.М.Воротынский*, дьякон *И.Г.Выродков* һ.б. житәкчелек итәләр. Рус гаскәрләре (50–60 мең чамасы, кайбер мәгълүматлар буенча, 150 меңләп кеше) составына биләмәләрдән тупланган атлы гаскәр, жәяүле сугышчылар отрядлары, стрелец полклары (5 мең), артиллерия, Шаһалинең татар атлы гаскәре (3 меңгә кадәр кеше), хан гаскәре составына *Ядегәр Мөхәммәд* ханның нугайлар атлы гаскәре (3 мең), халык ополчениесе (10 меңгә кадәр) керә (кайбер мәгълүматлар буенча, барлыгы 33 мең чамасы сугышчы). Арча кыры агынан рус гаскәрләре тылында Япанча морзаның атлы гаскәре (3–5 меңләп кеше) хәрәкәт итә. 22 августта рус гаскәрләре шәһәрне камый башлайлар һәм шуңа ук Казанны саклаучылар һөжүмнә дучар булалар. Бу һөжүмне кире кайтарганнан соң, рус полклары шәһәрне чолгап алалар һәм 23 августта шәһәрне планлы рәвештә камалышта тоталар башлайлар. Алгы һәм Олы полклар — Арча кырында, уң кул полкы жинелчә коралланган атлылар б-н — Ка-

зансуның уңьяк ярында, сакчы полк — Болак елгасы тамагы янында; сул кул полкы — Болак елгасы буйлап бистә диварлары тирәли, Шаһгали отрядлары — Зур полк янында, резерв (Патша) полкы сул кул полкы артында хан болынында урнаша. Рус армиясенә алгы отрядлары башлаган камау эшләре күп тапкырлар казанлылар һөжүмнәре б-н туктагыла. 29 августта урлар өелә һәм алар өстенә туплар урнаштырыла. Урлар өстендәге 150 ләп туптан, биек агач корылмаларга куелган 10 лап туптан һәм 50 төфәңнән шәһәрне утка тоту аның диварларына һәм саклаучыларга зур зыян китерә. Моңа җавап итеп, казанлылар күп тапкырлар шәһәрдән чыгып һөжүмнәр оештыралар, аларга Япанчаның атлы гаскәре ярдәм итә. Аның һөжүмнәренән саклану өчен русларның Горбатый-Шуйский житәкчелегендәге 30 мең кешелек гаскәре 30 августта татар атлыларына каршы яу башлый. Татарларның атлы гаскәре жиңелә, Япанча Арчага таба чигенә, эма көчләр туплап яңадан рус лагерена һөжүм ясыи. Шуннан соң рус гаскәрләре Арча тарафына юнәләр, 6–8 сентябрьдә татар атлы гаскәрен тар-мар итәләр, шәһәрчекне штурм б-н алалар (шул вакытта Япанча һәлак була). Шәһәрчеләрне һәм авылларны талап, аларның халкын кырып, рус отрядлары Арча даругасы аша узалар. Тылдан янаган куркынычны бетереп, рус гаскәрләре Казанны тулысынча божрага алалар, камау эшләрен һәм даими штурмлауны дөвам иттерәләр. Алар Казансуны шәһәр диварлары яныннан боралар, 4 сентябрьдә шәһәрнең төп коесын шартлаталар һәм шул рәвешле камалыштагыларның су б-н тәмин ителүе катлаулана. Бу вакытта урлар һәм туплар диварларга тагын да якыная, диварлар астына дарылы шартлаткычлар куела. Камалыштагылар ярысып контрһөжүмгә ташланалар, еш кына урларны кулга төшерәләр, тупларны юк итәләр һәм камау корылмаларын яндыралар

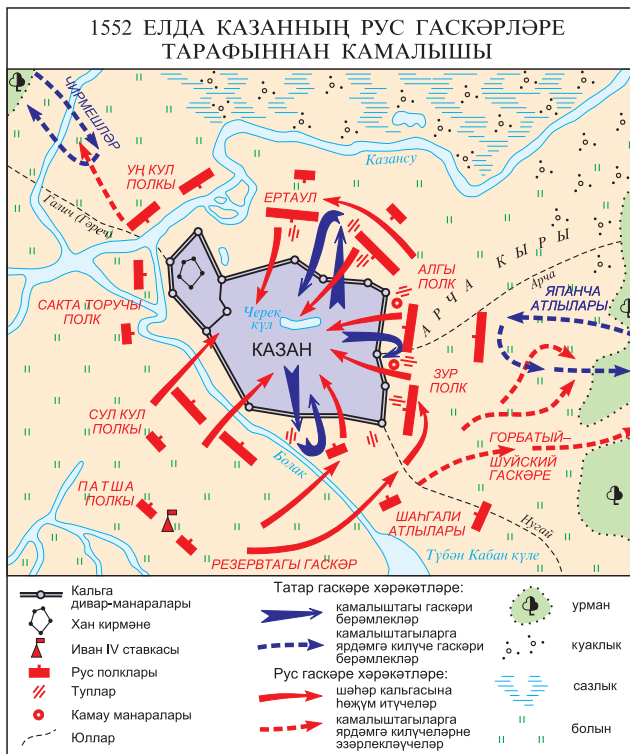

(Зәйнаш морзаның 26 сентябрьдәге һөжүме). 30 сентябрьдә Арча һәм Хан капкалары янында диварларны шартлатканнан соң Казанга каршы һәлиткеч һөжүм башлана. Диварларның бер өлеше шартлатылу нәтижәсендә Олы һәм Алгы полкларның сугышчылары шәһәргә бөрөп керә. Казанлылар гайрәтләнеп каршы торалар, контрһөжүмгә күтәреләләр һәм русларны шәһәрдән кысыкклап чыгаралар. Рус полклары чигенәләр һәм чи-

сәет Колшәриф һәм ул житәкләгән мәдрәсә шәкертләре һәлак булалар. Каршылык күрсәтүнең өметсезлеген күрөп, Ядөгәр Мөхәмәд Зәйнаш морза б-н асирлеккә биреләләр. Шәһәрне саклаучыларның калган төркеме, Алабуга капкасы аша үтеп чыгып, урманга китә. Казан халкының күпчелеге кырып-үтерелеп бетерелә, өлешчә әсир ителә, шәһәр яндырыла һәм талана. Казанны саклау 40 көннән артык бара, ул сан ягыннан өстен һәм яхшы коралланган рус армиясенә каршы көрәшкән татарларның югары дәрәжәдәге хәрби-инженерлык сәнгатенә ия булуларын күрсәтә. К.я.а. нәтижәсендә татар халкының каршылык күрсәтүе тукталмый, ләкин бу көрәш инде бердәм үзәктән алып барылудан һәм хәрби-техник чаралардан (дары, туплар һ.б.) мәхрүм ителә. К.я.а. Рус дәүләтенә Көнчыгышта яңа терр-яләр басып алуы, империя төзү, самодержавиенә һәм дәүләт эчендәге зольмның (опричинаның) көчәюе юнәлешендә ясалган мөһим адым була. Ул Иван IV нәң реформалар сәясәте төгәлләнүне һәм самодержавиеле идарәгә күчүне күрсәтә.

Әд.: Богдановский М. Инженерно-исторический очерк осады Казани (1552). П., 1897; Худяков М. Очерки по истории Казанского ханства. К., 1923; Бахрушин С.В. Взятие Казани // За родную землю. М., 1949; История Казани. К., 1988. Кн. 1. И.Л.Измайлов.

«КАЗАНСКАЯ ВЕЧЕРНЯЯ ПОЧТА» («Казан кичке почтасы»), көндәлек ижтимагый-сәяси һәм әдәби газета. 1909 елның 5 маеннан 1910 ның 17 маена кадәр Казанда рус телендә нәшер ителә, барысы 283 саны чыга («Вечерняя почта» саннарын исәпкә алып). Нашире һәм мөхәррире — М.А.Малашенко.



К.Б.Вениг. «Казанны буйсындыру». Эскиз. 19 йөзгә 2 нче яртысы. Дәүләт Рус музейе.

«К.в.п.» битләрендә Петербург телеграф агентлыгының ижтимагый-сәясәти һәм икътисади эчтәлек өстенлек алган телеграммалары, башкалада чыгуы һәм жирле газеталардан мөкаләләр күчереп басыла. Газетада төп урынны «Казан тормышы» бүлеге били, аның «Казан губернаторынан», «Дума темалары», «Театр һәм музыка», «Казан халыкара күргәзмәсе кайтавазы», «Төрлесеннән», «Кечкенә фельетон» дигән даими рубрикалары була.

Г.Р.Заманова.

«КАЗАНСКАЯ ГАЗЕТА» («Казан газетасы»), атналык ижтимагый-сәясәти газета. Казан губерна земствосы идарәсе органы. 1902 елның 10 ноябреннән 1914 ең 25 декабрә кадәр рус телендә Казанда нәшер ителә, барысы 632 саны чыга. Төрле елларда мөхәррирләр — В.В.Марковников, П.И.Геркен, Н.А.Мельников. Башлыча, Казан губерна һәм өз земстволары идарәләре рәисләре, әгъзалары һәм хезмәткәрләре язмалары басыла. Газета Казан губерна земствосы хисабына чыгарыла, аны волюте идарәләре һәм авыл китапханәләре, земство хезмәткәрләре (укытучылар, табилләр, ветеринарлар), газетада язмалары басылган авыл руханилары һәм крәстияннәр бушлай алдыра. Басмада Россия телеграф агентлыктары телеграммалары, авыл хужалыгына кагылышлы хөкүмәт указлары, карарлары һәм боерыклары басыла;



кабул ителгән законнар һәм Дәүләт Думасының закон чыгару тәкъдимнәренә аңлатмалар урнаштырыла. Столыпин аграр реформасын әзерләү һәм уздыруга зур игътибар бирелә, хутор хужалыкларының өстенлекләре пропагандалана. «К.г.» редакциясе аеруча зур кызыксыну б-н жәмәгать үзидарә органны ашан яктырта; укучыларын Казан губерна земствосы карарлары, комиссияләр һәм өз идарәләре докладлары б-н таныштыра; Казан шәһәр думасы утырышларының отчетлары, жәмәгать эшләре, Казан губернасында башлангыч белем бирү торышы, хәйрия жәмгыятьләре, дөвалу һәм белем бирү оешмаларының хәле, кооперативлар, артельләр, ширкәтләр оештыру турында язмалар бастыра. Газета авыл хужалыгын алып баруның алдынгы алымнарны пропагандалый; мед., ветеринария, умартачылык буенча файдалы мәгълүматлар, крәстияннәр тормышын

һәм хезмәтен яхшыртуны оештыру турында киңәшләр бирә. «К.г.» ны укучылар губернаның барлык өязләре буенча а.х. статистикасы мәгълүматлары алалар. Ш.у.к. «Земская неделя».

Әд.: Старостин В.А. «Казанская газета» как печатный орган губернского земства // Казанский посад в прошлом и настоящем. М., 2002.

Г.Р.Заманова.

«КАЗАНСКАЯ ГАЗЕТА - КОПЕЙКА» («Казан газетасы — бер тиен») (колонтигулда: «Казанская копейка»), көндәлек ижтимагый-сәясәти һәм әдәби газета. 1912 елның 3 маеннан 1914 ең 2 февраленә кадәр Казанда рус телендә нәшер ителә, барысы 583 саны чыга. Төрле елларда наширләр һәм мөхәррирләр — Д.З.Горностаев, К.Н.Тимофеев. Редакция газетаны бернинди дә сәясәти төркемгә байле булмаган, прогрессив юнәлтә белән басма дип тәгаенли. Ул «кыска күләмдәге язмада да күп мәгълүмат бирүне, яшәү урынында, дәүләт эчендә һәм чит илләрдә барган вакыйгаларны мөкин кадәр тулырак чагылдыруны» төп бурыч итеп куя. Газета битләрендә шәһәр үзидарә органны утырышларының хисаплары басыла, Казан шәһәр думасының хужалык-икътисади, ш.и. Идел аркылы тимер юл күперә төзүгә кагылышлы мәсьәләләр жентекләп яктыртыла. Соңгы битендә шәһәрнең дөвалу учреждениеләре адреслары урнаштырыла. Петербург телеграф агентлыгы телеграммалары, Балкан сугышы, Россиянең Атланта илләре б-н мөнәсәбәтләре турындагы үз хәбәрчеләре хәбәрләре, Россия һәм чит ил басмаларының күчәрләгән язмалар бастырыла. Арзан бәясә, аңлаешлы гади телдә нәшер ителүе аркасында газета халык арасында абруй казана.

Г.Р.Заманова.

«КАЗАНСКАЯ ЖИЗНЬ» («Казан тормышы»), рәсемле кичке ижтимагый-сәясәти һәм әдәби көндәлек газета. 1914 елның 19–21 октябрәндә (3 сан) һәм 28 октябрәненнән 9 декабрәндә кадәр (36 сан) Казанда рус телендә нәшер ителә. Нашир-мөхәррир — Н.А.Скворцов. Язмаларның күбесе шул елда башланган Беренче бөтендөнья сугышына багышлана. Хәрби хәбәрләр, Югары Башкомандующий штабы мәгълүматлары, Петроград телеграф агентлыгы һәм шәхси телеграф бюролары телеграммалары, хәрби-патриотик темага караган мөкаләләр басыла. «Сугыш театры», «Сугыш көндәлеге», «Дуслар һәм союздашлар», «Казан һәм сугыш», «Казан лазаретлары буйлап», «Сугыш һәм жәмәгать үзидарәсе» кебек даими рубрикаларда сугыш хәрәкәтләре барышы, фронтлардагы хәлләр, Россия армиясенәң тәэмин ителешен оештыру, земстволарның һәм шәһәрләрнең бөтенроссия берлекләрен төзү турындагы мәгълүматлар бирелә. Сугыш шартларында Казанның хужалык-ижтимагый халәтен, сугыш заказларын үтәче жирле сәнагать, ш.и. Казан завод-фабрикалары торышын анализлауга зур игътибар юнәлтелә; Казан хәрби госпиталендә дөваланучы яральлар турында мәгълүматлар басыла. Газета битләрендә Казанны азык-төлек һәм көндәлек товарлар б-н тәэмин итү, бөяләр үсешен тоткарлау, спе-

куляциягә каршы көрәш алып бару буенча шәһәр һәм земство үзидарәләренә эшчәнлегә яктыртыла. Авыру һәм яралы сугышчыларга ярдәм итү шәһәр ком-ты утырышлары турында даими рәвештә хәбәрләр басыла. 1914 елның 17 октябрәндә (газета оештырылганчы) һәм 22–25 октябрәндә газетага иртәнге кушымта рәвешендә «Телеграммы вечерней газеты» Казанская жизнь» чыгарыла. Кушымта — «Жизнь» ж-лы.

Г.Р.Заманова.

«КАЗАНСКАЯ КООПЕРАТИВНАЯ ЖИЗНЬ И ИЗВЕСТИЯ ГУБЕРНСКОГО ПРОДОВОЛЬСТВЕННОГО КОМИТЕТА» («Казан кооператив тормышы һәм губерна азык-төлек комитеты хәбәрләре»), журнал. Казан кооператив ком-ты органы. 1917 елның маеннан августына кадәр Казанда рус телендә нәшер ителә, 5 саны чыга. «Өмид» басмаханәсендә басыла. Баштагы 3 саны «Казанская кооперативная жизнь» исеме б-н чыга. Мөхәррир — И.Шадрин. Даими авторлары арасында — А.Хабачев («Журнал Казанского общества пчеловодства» — «Казан умартачылык жәмгыяте журналы» мөхәррире), Г.Беляков, К.Соловьёв, С.Строителев, В.Полканов. Төп бүлекләре: «Хөкүмәт гамәлләре һәм боерыклары», «Россия буйлап», «Губерна буйлап», «Ижтимагый тормыш», «Кооператив хәрәкәте», «Азык-төлек хроникасы». Басылган язмаларның төп темасы — Казан губерна кооператив берләшмәләренә эшчәнлеген камилләштерү. Журнал Учредительләр жыенын чакыру идеясен пропагандалый, халыкны «Ирек заёмы»на («Заём свободы») язылырга өнди. Редакция большевиклар эшчәнлеген тәнкыйтли.

Т.М.Насыров.

«КАЗАНСКАЯ КООПЕРАЦИЯ» («Казан кооперациясе»), айлык журнал. Кулланучылар жәмгыятьләренә Казан берлеге органы. 1919 ның гыйнварынан 1920 ең декабрәндә кадәр рус телендә Казанда барлығы 36 саны нәшер ителә. 1919 да Казан губерна кооператив съездлары советы органы буларак айга 2 мәртәбә басыла (24 сан). «Рабочее дело» басмаханәсендә нәшер ителә. Мөхәррир — К.В.Харлампович. Журналда жирле һәм Мәскәү кооператорлары, галимнәр, журналистлар катнаша. Үзәк һәм жирле идарә органнының кооперация буенча эшчәнлекләре яктыртыла; ижтимагый-сәясәти тормыш, кооперация һәм аның аерым тармакларының гомуми мәсьәләләре буенча материаллар басыла. Шулай ук «К.к.» кооперациянең Россиядә һәм чит илдәге эшчәнлеген яктырта, кулланучылар жәмгыятенә агымдагы эшчәнлегә, кредит мәсьәләләре, хезмәт артельләре турында журнал укучыларының сорауларына җавап бирә. Икътисад, медицина, библиография бүлекләре эшләп килә. Әдәби бүлектә фельетоннар, поэзия (ш.и. рәссам һәм шагыйрь П.А.Радимовның 10 нан артык шигыре) басыла. Редакция «Икътисади тормыш» (Мәскәү), «Кооператив сузе» (Смоленск), «Казан игенчесе» һ.б. үзәк һәм жирле матбугат органны материалларын күчереп бастыра.

Т.М.Насыров.

«КАЗАНСКАЯ КРУШНОЗЁРНАЯ», карабадай сорты. 1981 елда Татарстан а.х. фәнни-тикшеренү ин-тында Н.Н.Петелина, Ф.З.Кадыйрова, В.М.Галактионова һәм Л.С.Нижегородцева тарафыннан эре бөртекле тиз өлгерешле диплоидлы «Троянда» карабадай сортыннан кыска сабаклы һәм сөрлегүгә чыдам булган сортны ике тапкыр сайлап алу ысулы б-н чыгарыла. Бу сорт уртача өлгерешле, вегетация чоры 76–82 көн, бер вакытта чәчәк ата һәм өлгәре. Уртача биелектә, нык калың сабаклы, яфрактары яхшы үскән. 1000 бөртекнең авырлыгы 30–33 г, элпәлегә — 23%, тишелешә 97–100%, эре ярма бөртекларенең чыгышының күп булуы б-н аерылып тора (87%, стандарт «Богатырь» сортының — 44%). Бу сорт интенсив тешка карый, аеруча кыйммәтле санала, үрчү коэффициенты югары, сөрлегүгә һәм коелуга чыдам, уңышы 1 га дан 12–20 ц. Сынау вакытында 1 га дан уңышы стандарт «Майская» сортыннан 1,2 ц га, «Богатырь» сортыннан 2,6 ц га югары була. Татарстанда, Түбән Новгород һәм Курган өлкәләрендә районлаштырыла. Самара өлкәсе һәм Башкортстан Респ-касының күп майданарында игелә. СССР ВДНХ-сының алтын медале бирелә (1983).

Әд.: Крупиное поле Татарии. К., 1979; Крупноплодные диплоидные сорта гречихи. К., 1991.

«КАЗАНСКАЯ МЕСТНАЯ», карабадай сорты. 1938 елда Казан селекция станциясендә А.Ф.Шубина һәм Т.В.Тихонова тарафыннан крәстиян чәчүлекләрендә булган борынгы карабадай сортыннан чыгарыла. (Юдино р-нының «Авангард» к-зы). Иртә өлгерешле, корылыкка чыдам, бөртеге югары технол. сыйфатларга ия. Бу сортынның кимчелекләре: иртә була торган кырауларга бирешүчән, вак бөртекле (1000 бөртекнең авырлыгы 21–23 г), сөрлегүгә бирешә. Конкурс сынаулары күрсәткеләре буенча «К.м.» сортының уңышы ул елларда кин таралган «Богатырь» сортыннан уртача 18% ка (1 га дан 1,2 ц) югары була. Ярославль, Иваново, Новгород, Кострома, Владимир, Киров өлкәләрендә, Красноярск краенда, Татарстан, Мари, Удмурт АССРларда районлаштырыла. Бу сорт 1970 еллар башына кадәр, якынча 30 ел чәчелә.

Әд.: Районированные и перспективные сорта сельскохозяйственных культур селекции Татарского НИИ сельского хозяйства. К., 1990.

«КАЗАНСКАЯ РАБОЧАЯ ГАЗЕТА И ИЗВЕСТИЯ СОВЕТА СОЛДАТСКИХ И РАБОЧИХ ДЕПУТАТОВ» («Казан эшчеләре газетасы һәм солдат һәм эшче депутатлары советы хәбәрләре»), көндәлек ижтимагый-сәясәт газета. Казан РСДРП бюросының берләштерелгән органы. 1917 елның 2 апреленнән 7 октябренә кадәр рус телендә Казанда 151 саны нәшер ителә. «Өмид» басмаханәсендә басыла. Мөхәррирләр — Ю.П.Денике, Б.Н.Нелидов, П.С.Розовский, П.С.Голанов, С.М.Ефимов. Газета «Барлык илләрнен пролетарийлары, берләшегез!» дигән лозунг астында чыга. Россиядә һәм чит илләрдә барган сәясәт хәлләренә, халыкара эшчеләр хәрәкәте тарихын яктырта. Нигездә, сугышның дөвәм ителүен хуплаган Вахытлы хөкүмәт

мәңфәгатьләрен, аның эчке сәясәттәге күпчелек гамәлләрен яклый. «Заём Свободы» г-тасын чыгарырга ярдәм итә. Редакция большевикларның 1917 елгы Петроград вакыйгаларындагы гамәлләрен тәнкыйтьли, Учредительләр жыенын чакыру һәм бөтен хакимиятне ана тапшыру, күшпартиялек нигезендәге власть органы оештыруны яклый. Казан шөһәр думасына сайлаулар алдынан (1917 нең 8 октябрендә үткәрелә) эсер, меньшевик, лагыш һәм поляк социаль-демократлары, Бунд һәм Берләшкән яһүд соц. эшчеләр партиясе тарафыннан төзелгән. Аның дөвәмчәсы булып «Рабочее дело» г-тасы кала.

Т.М.Насыров.

«КАЗАНСКАЯ РЕЧЬ» («Казан сүзе»), көндәлек ижтимагый-сәясәт газета. Партиясез, демократик орган. Казанда рус телендә 1918 елның 11 гыйнварыннан 16 гыйнварына кадәр бары 3 саны гына нәшер ителә. «Казанская речь» нәшрияты тарафыннан «Труд» басмаханәсендә басыла. Газетаның барлык саннары да басмага редколлегия тарафыннан имзаланып тапшырыла һәм 1918 елның гыйнвар башында большевикларның Учредительләр жыенын куып таратуын тәнкыйтьлүгә багышлана («Учредительләр жыены эгъзаларын кулга алу», «Большевиклар властыга» һ.б. мәкаләләр). «К.р.» битләрендә совет хакимиятенәң жирле органнары тарафыннан демократик басмаларның репрессияләнгән дә кискен тәнкыйть ителә («Студенческая речь», «Народное дело» г-талары абылу). Илдәге сәясәт хәлләрен шәрехләп, газета болай дип яза: «Большевиклар илне эндәшмәскә мәжбүр итмәкче. Тик сүз иреге һәм үй беркайчан да көчлүгә бирешми». «К.р.» басмаханәдәге кәгазь запаслары хакимиятләр тарафыннан тартып алынган чыгудан туктый.

Т.М.Насыров.

«КАЗАНСКАЯ СЕЛЬСКОХОЗЯЙСТВЕННАЯ ГАЗЕТА» («Казан авыл хужалыгы газетасы»), «Волжский вестник» г-тасына кушылган буларак чыга. Казанда рус телендә 1897 елның 25 мартыннан 1903 нең 23 мартына кадәр елына 1 тапкыр барлыгы 7 саны нәшер ителә. Мөхәррире — Н.В.Рейнгардт. Газета авыл хужалыгы эшмәкәрләре өчен чыгарыла, шуңа күрә язмаларның авторлары күпчелек а. х. белгечләре була: М.П.Давыдов, О.И.Ивашкевич, Н.В.Морозов, И.П.Окулич һ.б. Төп игътибар Казан губернасында а.х. буенча белем бирүне кин жәелдерүгә бирелә, вак һөнәрчелек, а.х. кредиты мәсьәләләре күтәрелә, төрле елларда аз уңыш алуның сәбәпләре тикшерелә. Губерна һәм өяз земстволарының аграр белемне жәелдерү буенча эшчәнлеге яктыртыла. Бакча-чылык, жимеш ачачлары үстерү, яшелчәчелек, умартачылык, урман үстерү һәм үлән чөчү хакында мәгълүматлар бирелә. «Авыл хужалыгы матбугатыннан» рубрикасында а.х. техникасына кагылышлы вахытлы матбугат язмаларына күзәтү ясала.

Г.Р.Заманова.

«КАЗАНСКАЯ СЦЕНА» («Казан сәхнәсе»), әдәби-нәфис һәм театр газетасы. Рус телендә Казанда 1913 елның 1 октябреннән 5 октябренә кадәр 2 саны нәшер ителә. Наши-

ре һәм мөхәррире — М.Л.Премиров. Басманың төп максаты «укучыда театр һәм музыка б-н кызыксыну уяту» була. Газетада театраль күзәтүләр, либретто һәм спектакльләргә рецензияләр, Казан театрларының программалары басыла. Фельетон һәм язмаларда «замана сәхнәсе мәсьәләләре» яктыртыла.

«КАЗАНСКИЕ ВЕДОМОСТИ» («Казан хәбәрләре»), көндәлек шөһәр газетасы. Оештыручысы: «Татмедиа» ААЖ, 1991 елның 15 мартыннан рус телендә нәшер ителә. Баш мөхәррире — Л.В.Азеева, В.А.Якупова (1995 тән). Казанның ижтимагый-сәясәт, икътисади һәм мәдәни тормышын яктырта, таныш-белүгә караган һәм төрле күнел күтәргеч язмалар басыла.

«КАЗАНСКИЕ ВЕДОМОСТИ. ИЗВЕСТИЯ УПРАВЛЕНИЯ ОСОБОУПолНОМОЧЕННОГО КОМИТЕТОМ ЧЛЕНОВ ВСЕРОССИЙСКОГО УЧРЕДИТЕЛЬНОГО СОБРАНИЯ ПО КАЗАНСКОЙ ГУБЕРНИИ» («Бөтенроссия учредительләр жыенының Казан губернасы буенча аерым вәкаләтле эгъзалары комитетының Казан хәбәрләре»), ижтимагый-сәясәт газета. Учредительләр жыены эгъзалары комитеты (КОМУЧ) органы. Казанда рус телендә 1918 елның 24 августыннан 5 сентябренә кадәр 5 саны нәшер ителә. Газетаның беренче санында «барлык дөүләт органнары һәм учреждениеләргә кичекмәстән үзләренчә барлык боерик, күрсәтмәләр, рәсми белдерүләр бастыру өчен басмага хәбәр итәргә» дигән әмер басылып чыга. Казан акгвардиячеләр кулында булганда газета 130 дан артык рәсми документ бастырып чыгара. Алар буенча ижтимагый-сәясәт, мәдәни-агарту, хужалык эшләр, дини һәм милли мөнәсәбәтләрне, жирле власть һәм идарә органнарының ниятләрен һәм эшчәнлеген эзлекле рәвештә күзәтеп барырга мөмкин. Газетада ш.у. Ак армиянең Казан янындагы сугыш хәрәкәтләре яктыртыла.

Т.М.Насыров.

«КАЗАНСКИЕ ВЕСТИ» («Казан хәбәрләре»), көндәлек ижтимагый-сәясәт, әдәби һәм сәүдә газетасы. 1890 елның 11 декабреннән 1892 нең 31 декабренә кадәр рус телендә Казанда барысы 622 саны нәшер ителә. Нашире һәм мөхәррире — Н.А.Ильяшенко. Газетада күренекле Казан галимнәре, жәмәгәт эшлекеләре һәм әдәбиятчылар: Н.А.Агафонов, А.Н.Бараков, А.И.Богданович (псевд. Зри-



«Казанские вести» газетасы.

тель), Н.Ф.Высоцкий, А.А.Дробыш-Дробышевский (псевд. Уманский), А.М.Дожман, Н.П.Загоский, Н.А.Осокин, А.А.Павлов (псевд. Ишилов), М.Н.Пинегин, А.С.Рождествин, И.Н.Смирнов, Н.Н.Траубенберг, Е.Н.Чириков, Г.Ф.Шершеневич һ.б. языша. Төп бүлекләре: «Хөкүмәт әмерләре һәм гамәлләре», «Телеграммалар», «Чиркәү хәбәрләре», «Казан хроникасы», «Өлкә бүлеге», «Библиография», «Биржа», «Белешмәләр». Басмада хөкүмәтнең күрсәтмәләре һәм гамәлләре турында хәбәрләр, Россия телеграф агентлыклары телеграммалары, Казан һ.б. Идел буе епархияләре буенча «чиркәү хәбәрләре» басыла. Казан губернасы һәм өзәк земство жылышылары, Казан шәһәр думасы, галимнәр, хәйрия жәмгыятьләре утырышлары отчетлары урын ала. «К.в.» ш.у. суд утырышларында тыңланган эшләренә шәрехли, алар буенча резолюциялар бастырып чыгара. Сәүдә-сәнәгать хәбәрләренә, биржа сводкаларына да жигәрлек урын бирелә. 1891 дө «К.в.» г-тасында, Казанда ваба таралу сәбәплә, аның масштаблары турындагы хәбәрләр «Эпидемиология бите» дигән рубрикада алып барыла. «Зыян күрүчеләр файдасына» рубрикасы укучыларны Казан губернасы халкын ачыктыкан саклап калу чаралары б-н таныштыра. Газетаның кайбер саннарына кушымта булып чит ил авторларының повесть һәм хикәяләре басыла.

Әд.: С а м о т у ч и н а А.Р. Общественно-культурная жизнь татар на страницах газеты «Казанские вести» (1890–1893) // Сб. материалов итоговых конференций молодых учёных и аспирантов за 1999–2000 гг. К., 2001.

Р.Г.Заманова.

«КАЗАНСКИЕ ГУБЕРНСКИЕ ВЕДОМОСТИ» («Казан губернасы хәбәрләре»), ижтимагый-сәясәти һәм әдәби газета. 1838 елның гыйнварынан 1917 нөң мартына кадәр Казанда рус телендә нәшер ителә; 1838 дө атнага 1 тапкыр, 1867 дән — 2, 1884 тән — 3, 1908 дән — 2 тапкыр чыга. Губерна идарәсе органы, ижтимагый-сәясәти, икътисади, мәдәний тормыш мәсьәләләре буенча хөкүмәт карашларын чагылдыра. Дәфтәр формасында чыга, 1865 елда күләме икеләтә зурай, 1873 тән киңәйтелгән форматлы тулы биттә басыла башлый. 1843 тә рәсми һәм рәсми бул-

маган бүлекләре чыга. Рәсми бүлегеңә мөхәррире, гадәттә, вице-губернатор була, газета басмага губернатор имзасы б-н бирелә. Информацион характерда була. Аның программасы берничә дистә ел дәвамында үзгәрешсез кала. Боерыклар, циркулярлар, хөкүмәт, жирле администрация фәрманнары һәм сәүдә, сату итү, подрядлар һ.б. турында белдерүләр урнаштырыла. Рәсми булмаган бүлегеңә мөхәррирләре губернатор билгеләгән затлар була: И.А.Соколов, Н.И.Второв, А.И.Артемов, И.Н.Березин, С.С.Немиров, А.Ф.Михайлов, Н.Н.Вечеслав, С.М.Шпилевский, Н.Ф.Юшков, А.П.Гесс, А.Н.Розенштейн, А.П.Молоствов, А.М.Никитин, И.К.Мосцицкий, А.Петров, Ф.Иванов. «К.г.в.» формалашуда газета б-н актив хезмәттәшлек итүче Казан ун-ты укучылары, профессорлары мөһим роль уйный. Шулай ук газетига Казан губернасының танылган публицистлары, хәбәрчеләре, фән, мәдәният, мәгариф хезмәткәрләре, руханилар, жирле жәмәгать үзидарәсе органы хезмәткәрләре, гласныйлар йза. 1871 дөгә хөкүмәт карары буенча «К.г.в.» сәясәти, юридик һ.б. материалларның бары тик рәсми чыганақлардан алынганнарын гына бастырып чыгарырга хокуклы була. Мәкаләләренә тематикасы илдәге ижтимагый-сәясәти тормышның үзгәрүе, цензура режимының көчәюе яки кимүе, жирле администрация тарафыннан «күзәтү»нең ни дәрәжәдә булуынан һ.б. факторлардан тора.

Даним рубрикалар, ш.и. «Жирле бүлек», «Эчке хәбәрләр», «Статистика» «Өзәк хәбәрләре», «Юридик бүлек» (1871 дән), «Белдерүләр», «Библиография» чыгып килә. 1860 елларның 2нче яртысынан газетаның «Кушымта»сы чыга. Ул земство һәм шәһәр бюджеты турында мәгълүматлар, жирле үзидарә органы күрсәтмәләре, сайлаулар буенча кагыйдәләр, Казан губернасының торак пунктлары исемлеге, крәстиян эшләре буенча алып барылган журналлар һ.б. турында мәгълүматлар бастыра. «К.г.в.»да губернаның хужалык тормышы хәбәрләре, төбөк тарихы һәм этнографиясе турында мәкаләләр мөһим урын алып тора. Этнографик һәм тарихи язмалардан өзекләр, фельетоннар, мәкаләләр, К.Ф.Фуксның «Казан татарлары

статистик һәм этнографик нисбәттә» («Казанские татары в статистическом и этнографическом отношениях») китабынан өзекләр, ш.у. аның Казан губернасының удмурт, мордва, чуаш авылларында йөрүен тасвирлаган язмалар басыла. А.С.Пушкинның А.Фукска адресланган хаты да газетادا урын ала. 1838–42 елларда эчтәлегә базар бәяләренә күзәтү, библиографик белешмәләр һәм шәхси белдерүләр б-н чикләнгән «Прибавления к Казанским губернским ведомостям» чыга. Ш.у.к. «Известия Казанского губернского комиссариата».

Әд.: В а с и л ь е в П.П. Казанское книжное дело: Материалы по местной книжно-литературной деятельности. К., 1866. Вып. 1; А г а ф о н о в Н.Я. Казань и казанцы. К., 1907. Ч. 2; А й л а т о в Г.Н. «Губернские ведомости» как исторический источник: По материалам неофициальной части «Казанских губернских ведомостей» // Герценовские чтения: Межвуз. конференция Ист. науки. Л., 1968; Д е й ч Г.М. «Губернские ведомости» как исторический источник // Вспомогательные исторические дисциплины. Л., 1978. Т. 9; Б у р м и с т р о в а Л.П. Провинциальная газета в эпоху русских просветителей. К., 1985; Указатель статей по археологии, истории и этнографии, помещённых в неофициальной части «Казанских губернских ведомостей» (1878–1891) // Изв. Об-ва археологии, истории и этнографии при Казан. ун-те. 1892. Т. 10, вып. 1.

Л.П.Бурмистрова, Г.Р.Заманова.

«КАЗАНСКИЕ ИЗВЕСТИЯ» («Казан хәбәрләре»), ижтимагый-сәясәти, фәнни-әдәби газета; Казан губернасында беренче вакытлы матбугат басмасы. 1811 елның 19 апреленән 1820 нөң 29 декабренә кадәр Казанда рус телендә — атна саен, 1815 тән соң — атнага 2 тапкыр нәшер ителә. И.И.Занольский тырышлыгы б-н басыла башлый. Нашире — Д.Н.Зиновев, аннан соң Казан ун-ты (19 нчы саннан башлап). Мөхәррирләре — Г.Н.Городчанinov, В.М.Перевощиков. Газетادا В.Я.Баженов, Н.М.Ибраhимов, М.В.Полиновский, М.С.Рыбушкин, П.А.Словцов, К.Ф.Фукс һәм Казан әдәбият сөючеләр жәмгыятеңә башка әгъзалары язмалары бастырыла. «Сохифәләремдә гамәлләренә бәян итәм, укучыларымны ялган б-н аздырмыйм» дигән эпиграф б-н чыга. Басманың максаты 1812 елга газетига язгылырга чакырган белдерүдә болай



«Казанские губернские ведомости» мәкаләсенә.

дип билгеләнә: «Жирле Казан губернасы һәм аның 6-н чиктәш һәм элемәтдә торган башка губерналар һәм илләр халкы файдасына». Газета үзенең укучыларына Россиядәге мөһим ижтимагый-сәясәи яңалыклар турында хәбәр итә, тарих, статистика һәм этнография турында мәкаләләр бастыра. «К.и.»нең беренче саннарының әчтәлеген шәхси һәм рәсми белдерүләр, Идел-Кама төбәге буенча статистик мәгълүматлар, мазәкләр, төрлө хәбәрләр, ш.и. крепостной кешеләрне сату-алу яки яллау хакындагы язмалар алып тора. «К.и.»



«Казанские известия» газетасы.

халык мәгарифе министры тарафыннан берничә мәртәбә тәнкыйтьләнә, ул «кайбер мәкаләләренең әчтәлегә әдәсез» дип белдерә, аңарда «типографик хаталар гына түгел, ә телгә һәм стильгә каршы килү дә бар» дип саный. Тиздән Казан ун-ты «К.и.»не нәшер итү өчен махсус ком-т оештыра, аның составына Ф.К.Броннер, П.С.Кондырев, Г.Б.Никольский, К.Ф.Фукс, Ф.Х.Эрдман керә. Газетаның программасы киңәйтелә, әмма шул ук министр боерыгы буенча хөкүк белеме, фәлсәфә, мед. хәбәрләр турындагы бүлекләр ябыла. Сәнгәт үсешә, сәүдә, Идел-Кама төбәгенә мәдәни тормышы, тарих, этнография, икътисад турында күзәтүләр, Россия империясенә эчкә һәм тышкы сәясәте турындагы төрлө мәкаләләр басыла башлый. 1812 елгы Ватан сугышы вакыйгаларына, гаскәр башлыкларының уңышларына, халык патриотизмына, ополчение төзүгә зур урын бирелә. «К.и.»дә рус тарихының героик сәхифәләрен яктырткан мәкаләләр, Г.Н.Городчиновның мәдхияләре һәм кантаталары, Н.М.Ибраһимов шигъриятләре басыла. Безразвакыттан соң газета абруй казана, шулай да Казан уку-укугы округы попечителе итеп сайланган М.Л.Магницкий аны яптыруга ирешә. Ш.у.к. «Казанский вестник».

Әд.: С м ы ш л я е в Д.Д. Указатель статей о Пермской губернии, помещённых в «Казанских известиях» (1811–1820) // Пермский сборник. Современное издание. М., 1860. Кн. 2; П о н о м а р ь в П.А. Полный систематический указатель статей местно-областного содержания, напечатанных в «Казанских известиях», издававшихся при Казанском университете с 1811 по 1821 г. К., 1880; К у р а н о в К.Н. Особенности формирования жанров публицистики в казанской прессе первой

трети XIX века // Жанры журналистики. К., 1972; М и х а й л о в а С.М. Казанский университет в духовной культуре народов Востока России (XIX век). К., 1991.

Г.Р.Заманова.

«КАЗАНСКИЕ НОВОСТИ» («Казан яңалыклары»), ижтимагый-сәясәи һәм әдәби газета. «Городской листок» г-тасының дөвәмчысы. 1885 елның 10 июненнән 1886 ның 29 декабренә кадәр Казанда рус телендә атнага 4 тапкыр нәшер ителә, барлығы 226 саны чыга. Наширләре — С.А.Гиссин, В.М.Ключников, мөхәррире — М.В.Ключников. Хөкүмәт карарлары турында телеграммалар, яңалыклар, төрлө жәмгыятьләрнең (мөхкәмә, фәнни һәм хәйрия) утырышлары турында хисаплар басыла. Казан шәһәр хужаһлыгы торышына, халыкның тормыш хәленә, шәһәрдәге яшәү шартларына зур игътибар бирелә, жирле үзидарә органнарының бу юнәлештәге эшләре кискен тәнкыйтьләнә. Газетаның «Казан сөзязмасы», «Театраль күзәтүләр», «Белешмәләр сәхифәсе», «Белдерүләр» һ.б. даими рубрикалары була. Дөньявий хроникага аерым урын бирелә. Мөхәррире авырып китү сәбәплә, газета басылудан туктый.

Г.Р.Заманова.

КАЗАНСКИЙ (Ибраһимов) Гыйләжәтдин Ибраһим улы (1891, Казан губ. Казан өязе, хәзерге Арча р-ны Өчиле а. — 1938, Минзәлә ш.), драма актёры, режиссёр. Татар проф. театрына нигез салучыларның берсе. Сәхнә эшчәнлеген 1908 елда Уфа шәһәрәндә башлый, 1912 дән «Нур» труппасында эшли. Гражданның сугышы елларында Кызыл Армия фронт театры бригадаларында катнаша. 1920 дән Уфа күрсәтмә татар-башкорт труппасын оештыручыларның берсе (1922 дән — Татар-башкорт драма театры). 1930–34 тә Татар акад. театрында, 1934 тән Минзәлә колхоз-совхоз театрында. Киң диапазонлы артист: сәхнәдә яшь герой образларын югары романтик рухта гәүдәләндерә, гадәти тормыш-көнкүреш хәлләрен ышандырырлык итеп күрсәтә белә; жырлау сәләтенә ия булганга, муз. спектакльләрдә баш рольләре башкара. Уйнаган рольләре — Закир («Бәхетсез егет», Г.Камал), Хәлил («Галиябану», М.Фәйзи), Таһир («Таһир-Зөһрә», Ф.Бурнаш), Гали («Яшь гомер», Г.Коләхмәтов), Сөләйман («Яшә, Зөбәйдә, яшим мин», С.Рәмиев), Мулла («Кем гаепле?», Ф.Нурмави), Фәхретдин («Мөсыйбәте Фәхретдин», Н.Вәзирова), Борис («Яшенле янгыр», А.Н.Островский), Фердинанд («Мәкер вә мәхәббәт», Ф.Шиллер), Жан Рено («Хөкөм хатасы», А.Деннери).

И.И.Илялова.

«КАЗАНСКИЙ БИБЛИОФИЛ» («Казан китап сөючесе»), тәнкыйди-библиографик, иллюстрацияле журнал. Библиографларның Казандагы «Китап дуслары» түгәрәге, ә 1922 елдан — Татгосиздат органы. 1921–23 тә рус телендә Казанда нәшер ителә, барысы 4 саны чыга. Редколлегия төркеменә сәнгәт белгече галиме П.М.Дульский, Татгосиздатның Казан бүлеге житәкчесе И.П.Кочергин, Казан ун-ты укытучылары — физик Б.И.Смирницкий, тарихчы М.К.Корбут, әдәбият белгече Г.Ф.Линдсер керә. Журналда Казан, Мәс-

кәү, Петроград, Самара, Сембер библиографлары, әдәбиятчы һәм тарихчыларыннан В.Я.Адарюков, Н.П.Андреев, Н.Ф.Бельчиков, Б.С.Боднарский, Л.К.Ильинский, А.И.Малеин, М.В.Нечкина, А.С.Поляков, Г.И.Поршнев, Н.Н.Столлов, Е.И.Шамурин һ.б. хезмәттәшлек итә. Басманың беренче санында библиография бүлеге каршында оешкан түгәрәк уставы һәм журналның тәфсилле программасы басылып чыга. Редакция фикеренчә, бу басма Татарстанда китап эшә барлыкка килү һәм аны өйрәнү мөһимләрен хәл итү өчен кирәк була. «К.б.»ның 1 нче санына Мәскәүнең «Печать и революция» (1922, № 1), «Народное просвещение» (1921, № 84) ж-лларында, Петроградның «Книга и революция» ж-лында (1921, № 12) чыккан рецензияләре күчереп бастыралар. «К.б.»ның төп бүлекләре: «Гомуми бүлек», «Библиография», «Хроника» һәм «Рәсми бүлек». «Гомуми бүлек»тә кайчакта очраклы гына сайлап алынган тарихи-әдәби һәм фәнни мәкаләләр басыла. Күләме 6-н журналның яргысын алып торган «Библиография» бүлегендә фәлсәфә, дин, тел һәм әдәбият, сәнгәт, тарих, география, табиғат фәннәре, китап белеме, китап тарихы буенча баяләмәләр, рецензия, рефератлар, китап, брошюра, журнал мәкаләләренә аннотацияләр урнаштырыла. Матбугат эше турында мәкаләләр басыла (В.Я.Адарюков, И.П.Кочергин, Г.Ф.Линдсер, И.Д.Рожественский һ.б.). «Гомуми бүлек» рубрикасында библиографик матбугатка, әдәбият күрсәткечләренә, белешмә басмалар һәм календарларга рецензияләр һәм библиографик күзәтүләр урын ала. «Сәнгәт» бүлегендә В.Я.Адарюков, Б.П.Денике, А.А.Захаров, П.Е.Корнилов үзләренә мәкаләләре 6-н чыгыш ясылар; Б.М.Кустодиев, З.Е.Серебрякова, В.Д.Фалилеев, А.Г.Платунова һ.б. ижатына күзәтүләр яса. Журналда уенлап бизәүчеләр, илл. осталары һәм китап бизәү сәнгәте турында материаллар чыга (авторлары — П.М.Дульский, Н.Н.Столлов, П.Е.Корнилов). Казан ханлыгы чоры кулъязмалары, Казан тарихы турында мәкаләләр басыла (авторлары — М.А.Васильев, Б.П.Денике, П.Е.Корнилов, Е.И.Нелидов, А.И.Никифоров, Н.М.Петровский һ.б.).



«Казанский библиофил» журналы.

Әд.: Очерки истории русской советской журналистики (1917–1932). М., 1966; Берков П.Н. История советского библиофильства (1917–1967). М., 1971; Аристов В.В., Ермолаева Н.В. Всё началось с путеводаителя... К., 1975; Бугорова О.Л. «Казанский библиофил» // Советская библиография. 1985. № 2; Книга: Энцикл. М., 1999. Р.А.Айметдинов.

«КАЗАНСКИЙ БИРЖЕВОЙ ЛИСТОК» («Казан биржа сәхифәсе»), ижтимагый-сәясси, әдәби һәм сәүдә эшләре газетасы. Казан сәүдәгәрләре биржасы органы. 1868 елның 1 декабренән 1892 гә кадәр чыга (1882 гә кадәр — атнага 2, 1886 елга кадәр — атнага 3 тапкыр, 1886 дан көн саен нәшер ителә). Төрле еллардагы мөхәррирләре — А.К.Чугунов, А.И.Миропольский, М.В.Ключников, Н.Я.Агафонов, Д.А.Соколовский, Н.А.Ильяшенко, С.А.Гисси һ.б. Газета сәнәгать, сәүдә



«Казанский биржевой листок» газетасы.

һәм финанс даирәләре мәнфәгатьләрен чагылдыра. Хөкүмәт күрсәтмәләре, биржа хәбәрләре, банк, сәүдә корреспондентияләре, Россия һәм чит илләрнең төрле шәһәрләренән хәбәрләр, статистика мәгълүматлары, фельетоннар, Казан губернасы тарихи буенча мәкаләләр һәм отыш тиражлары басыла. Башкала газеталарынан күчереп басылган язмаларга зур урын бирелә.

Г.Р.Заманова.

«КАЗАНСКИЙ ВЕСТНИК» («Казан хәбәрчәсе»), айлык журнал. «Казанские известия» г-тасының дәвамчысы. Казан ун-ты басмаханәсе тарафыннан 1821 елның гыйнварыннан 1833 нең декабренә кадәр рус телендә нәшер ителә. 39 кисәктән торган 84 китапта чыга. Журнал б-н составы үзгәрә торган «Нәшрият комитеты» идарә итә. Аның актив эгъзалары арасында Казан ун-ты укытучылары В.Я.Баженов, В.Я.Булыгин, Г.Н.Городчинов, И.И.Дунаев, И.Ф.Краузе, Н.И.Лобачевский, В.М.Перевощиков, В.И.Тимьянский, М.А.Пальмин, М.С.Рыбушкин була. Танылган язучылар һәм галимнәр: Н.С.Арцыбашев, В.Я.Булыгин, А.К.Казимбәк, О.М.Ковалевский, А.Я.Купфер, И.М.Симонов, К.Ф.Фукс, Э.А.Эверсман, Ф.И.Эрдман һ.б. язмаларын бастыра. «К.в.»ны башлап чыгаручы Казан фәнни округы попечителе

М.Л.Магницкий була. Аның мәгариф өлкәсендә үткәргән реформаларын исәпкә алып, ком-т журналынң программасын эшли. «Житәкчелек күрсәтмәләре» бүлегендә Казан фәнни округы буенча Халык мәгарифе министрлыгы указлары, күрсәтмә һәм боерыклары басыла. «Әсәрләр һәм тәржемәләр» бүлгеге үгет-нәсыйхәт һәм фатиха биру характерындагы мәкаләләргә, ком-т эгъзаларының язмаларын, Казан ун-ты студентларының «чиркәү әдилләре һәм грек, латин классикларынан» тәржемәләрен үз эченә ала. Цензура эшен М.Л.Магницкий үзе башкара. «Халык тәрбиясе рухы һәм дини тәрбиянең мөһимлеген» турында мәкаләләр урнаштырыла. Библиядән алынган сюжетларга, беренче христиан эшлекләргә тормышы турындагы язмаларга, тәкъва тормыш рәвешен пропагандалауга зур урын бирелә. М.Л.Магницкий Казан фәнни округы попечителе вазифасыннан азат ителгәч (1826 ел, май), «К.в.»ның дини юнәлештән читкә тайпылуы күзәтелә. Шигърият, география, төбәкне өйрәнү һәм этнография турындагы язмалар, юльязмалар, фәнни, фәнни-популяр, әдәби-тәнкыйть мәкаләләре басыла башлый. Н.И.Лобачевскийның берничә хезмәте, ш.и. «Геометрия башлангычлары турында» («О началах геометрии»), «Иң мөһим тәрбия чаралары турында» («О важнейших предметах воспитания») әсәрләре басыла. Журналда ун-т профессорларының еллык хисаплары, нотыклары, иганәчелек турында хәбәрләргә урын бирелә. 1832 дә басманың 2 бүлгеге ирекле рәвештә чыгып килә, 1833 тә бары тик «Житәкчелек күрсәтмәләре» генә дөнья күрә. «К.в.» казанлыларның ижтимагый-сәясси характердагы хәбәрләргә ихтияжын канәгатьләндерми. Журнал язлуучылар арасында абруен югалта, аның тиражы даими рәвештә азая бара һәм 1833 тә бары тик 200 дана генә тәшкил итә (1821 дә 500 данә). «К.в.»ка кушымта буларак, «Прибавление к «Казанскому вестнику» исемле атналык г-та чыга башлый. 1833 ел ахырында Казан фәнни округы попечителе М.Н.Мусин-Пушкин Казан ун-ты каршында әдәби журнал чыгаруны кирәксез дип таба һәм журнал ябыла. Ш.у.к. «Учёные записки Казанского университета».



«Казанский вестник» журналы.

Әд.: Лихачёв Н.П. «Казанский вестник» // Книговедение. 1894. № 2–12; Попов Н. Общество любителей отечественной словесности и периодической литературы в Казани // Рус. вестн. 1859. Сент; Курапов К.Н. Публицистика в «Казанском вестнике» (1821–1833) // Сб. аспирантских работ. Гуманитарные науки. Литературоведение. Языкознание. Журналистика. К., 1971; шу.л.у.к. Особенности формирования жанров публицистики в казанской прессе первой трети XIX века // Жанры журналистики. К., 1972; «Казанский вестник», 1821–1833 гг.: Указ. содерж. К., 2003.

Г.Р.Заманова.

«КАЗАНСКИЙ ВЕСТНИК», газета; к. «Казан мәхбире».

«КАЗАНСКИЙ ВЕЧЕР» («Казан киче»), ижтимагый-сәясси һәм әдәби көндәлек газета. Кадетлар партиясенә органы. Казанда 1906 елның 29 июленән 1907 нең 30 ноябренә кадәр рус телендә нәшер ителә. Нашире һәм мөхәррире — Н.А.Скворцов, анардан соң Н.П.Гусев. Газетаны чыгаруда кадетлар партиясенә күренекле өкәлләре И.И.Бабушкин, А.В.Васильев, П.Д.Долгорукий, И.А.Котелов, И.В.Мандельштам, А.А.Симонин, М.М.Хвостов, Г.Ф.Шершеневич, А.И.Шингарев һ.б. катнаша. Редакция газетаны чыгаруға матди ярдәм итүче кадетлар партиясенә карашлы пропагандалий. *Выборг ондәмәсеннән* соң һәм хөкүмәт кадетлар партиясенә рәсмиләштерүдән баш тарткач, газетага әлекке юнәлешен саклау куркыныч була башлый, г-та үзен «партиясез-прогрессив» дип билгели. «К.в.» сәхифәләрендә сайлауларга әзерлек, 2 нче чакырылыш Дәүләт Думасының эшчәнлегенә киң яктыртыла. Кадетлар һәм программалары б-н аларга якын торган партияләр эшчәнлегенә аеруча игътибарга алына. Басма жирле үзидарә ин-тының киң жәелдүе өчен көрәшә, аның сәхифәләрендә жирле һәм шәһәр ижтимагый идарә органнарының эшчәнлегенә анализлана, Казан халкының яшәү шартлары уңайлылыгы һәм шәһәр хужалыгы мәсәләләргә күтәрелә. Шәһәр читендәгеләргә хезмәт һәм конкуреш мәсәләләргә газетаның игътибар үзгәндә була. Ш.у.к. «Волжско-Камская речь».

Г.Р.Заманова.

«КАЗАНСКИЙ ЗЕМЛЕДЕЛЕЦ» («Казан игенчәсе»), журнал; к. *Вестник Казанской областной с.-х. опытной станции*.

«КАЗАНСКИЙ ЛЕТОПИСЕЦ» («Казан ельязмачысы»), 16 йөзнен 2 нче яртысында язылган тарихи-публицистик әсәр. Төп нөсхәсе сакланмаган. Хәзерге вакытта башлыча 16 йөз ахыры — 17 йөзнен 1нче утызъеллыгына караган 300 дән артык күчәрмәсе мәгълүм. Казан ун-тының Фәнни китапханәсендә 16–19 йөзләргә нисбәтле 7 күчәрмәсе саклана.

«К.л.»ның язлу вакыты — 1554–55 (Г.Н.Моисеева) яки 1564–66 еллар (Г.З.Кунцевич). Авторны Казанда әсирлектә яшәү, мөселманлыкка күчү, Казан ханлыгы тормышының соңгы 20 елындагы (1532–52) вакыйгаларның турыдан-туры шаһиты һәм укымышлы кеше булуы, рухани һәм дөньяви әдәбиятны белүе текстта чагылдырыла. Тарихчы В.Н.Татищев «К.л.»ның авторы рухани Иоанн Глазатый булган, дип фаразлый.

Кыйссаның нигезен Казан һәм Казан ханлыгының барлыкка килү чорларынан башлап, аларның 1552 елда рус гаскәрләре тарафыннан яулап алынуына кадәрге тарихы тәшкил итә. «К.л.»ка Казан татарларының көн-күреште турындагы мәгълүматлар, риваятьләр һәм легендалар (Казанның нигезләнүе турында һ.б.) кергән. «К.л.»ның төп идеяләренә берсе — Казанның яулануын аклау. Бу максат б-н автор хикәялүгә үйдирма эпизодлар керте, тарихи вакыйгаларны тенденциоз рәвештә тасвирлый, Казан ханлыгы һәм казанлылар турында тискәре фикерләр әйтә. Аның тарафыннан Казанның буйсындырылуы Ходай хәзасы һәм гамәле тормышка ашу буларак күрсәтелә.

«К.л.»ның чыганаclarы — Никон елъязмасы, 1479 елгы Мәскәү бөек кенәз елъязмалары тулланмасы (Мәскәү елъязмачылыгы), шу. Новгород елъязмалары, Воскресение елъязмасы, 1517 елгы редакциядоге Рус Хронографы, «Патша һәм бөек кенәз Иван Васильевич патшалык итә башлаган чор елъязмачысы» («Летописец начала царства царя и великого князя Ивана Васильевича»), разряд китаплары, илчелек хатлары, жирле эшләр турындагы документлар, шәжәрә китаплары, «Дәрәжәләр китабы» («Степенная книга»), Иван IV нең 1551 елгы Стоглав соборындагы нотыгы, Иван IV нең Курбскийга хаты, сугышчылар хикәяләре, аерым затларның тормышы турындагы язмалар, Нестор-Искандәрнең «Царьград турындагы хикәят» («Повесть о Царьграде»), «Рус жириенә һәлакәте хакында сүз» («Слово о погибели Русской земли»), «Мамай явы турында хикәят» («Сказание о Мамаевом побоище»). «К.л.» авторы шу. үзенә шәхси күзәтүләренә һәм татарлар сөйләгәннәргә дә таянган.

«К.л.» күчәрмәләреннән 18–19 йөзләрдә тарихчылар А.И.Лызлов, В.Н.Татищев, М.М.Щербатов, Н.М.Карамзин, Н.С.Арцыбашев файдаланганнар. Акад. Г.Ф.Миллер Себергә экспедиция б-н барганда (1733–43) Казанда «К.л.»ның иң тулы нөсхәләрен берсен күчереп ала һәм үз күчәрмәсен «Борынгы һәм урта заманнар Казан тарихы тәжрибәсе» («Опыт Казанской истории древних и средних времен», СПб., 1767) китабын язучу П.И.Рычковка бирә.

Ядкәр беренче тапкыр 18 йөздә басылып чыга («Ике борынгы күчәрмә буенча XVI йөздә яшәгән билгесез язучының Казан патшалыгы турындагы тарихы» — «История о Казанском царстве неизвестного сочинителя XVI столетия по двум старинным спискам», СПб., 1791). Казан ун-ты каршындагы Археология, тарих һәм этнография жәмгыяте ағзасы Ф.Т.Васильев кулындагы күчәрмә аның акчасына Казанда факсимиль басма «Казан патшалыгы барлыкка килү турында хикәят» («Сказание о зачатии царства Казанского», 1902, проф. Н.Ф.Катанов кереш сүзе) буларак нәшер ителә. «К.л.» текстның беренче фәнни басмасы (152 күчәрмә файдаланыла) С.-Петербург ун-ты магистры Г.З.Кунцевич тарафыннан эзерләнә һәм «Рус елъязмалары жыйнагы» («Полное собрание русских летописей», СПб., 1903, т.19)

составында дөнья күрә. «К.л.» хәзерге рус теленә күчәрелгән («Казан патшалыгы турында хикәят» — «Сказание о царстве Казанском», М., 1959). «К.л.»ның күчәрмәләре филологлар һәм тарихчылар Г.Н.Моисеева, Т.Ф.Волкова, Л.А.Дубровина һ.б. тикшеренүчеләр тарафыннан өйрәнелә. Соңгы тапкыр 2000 дә Мәскәүдә басылып чыга.

Чыг.: Казанская история. М.—Л., 1954; Казанская история // Памятники литературы Древней Руси. Сер. XVI в. М., 1985. Вып. 7; История о Казанском царстве (Казанский летописец). М., 2000.

Әд.: Кунцевич Г.З. История о Казанском царстве, или Казанский летописец: Опыт ист.-лит. исслед. СПб., 1905; Моисеева Г.Н. Автор «Казанской истории» // Тр. Отд-ния древнерус. лит. М.—Л., 1953. Т.9; Кокорина С.И. К вопросу о составе и плане «Казанской истории» // Тр. Отд-ния древнерус. лит. М.—Л., 1953. Т.12; Волкова Т.Ф. Казанская история // Словарь книжников и книжности Древней Руси. Л., 1988. Вып. 2, ч. 1; Дубровина Л.А. История о Казанском царстве (Казанские летописи): Списки и классификация текстов. Киев, 1989.

И.Л.Измайлов, И.А.Новицкая.

«КАЗАНСКИЙ ЛИСТОК ДЛЯ СПРАВОК И ИЗВЕСТИЙ» («Казанның белешмә һәм хәбәрләр сәхифәсе»), к. «Городской листок».

«КАЗАНСКИЙ МЕДИЦИНСКИЙ ЖУРНАЛ» («Казан медицина журналы»), табибләр өчен фәнни-гамәли журнал. «Дневник Казанского общества врачей при Императорском Казанском университете» ж-лының дәвамчысы. Казанда рус телендә 1901 елдан нәшер ителә (1925 елда — айга бер, 1957 дән 2 айга бер тапкыр чыга). 1917 нән гыйнварыннан 1921 гә һәм 1941 нән июненнән 1957 нән июленә кадәр чыгудан тукталып тора. Оештыручылары: «Татмедиа» ААЖ, Казан медицина ун-ты. Төрле елларда мөхәррирләр — Л.О.Даркшевич, А.Н.Казимбэк, Н.А.Геркен, Ф.Я.Чистович, Н.А.Миславский, В.С.Груздев, Т.И.Юдин, И.С.Алуф, В.Л.Боголюбов, М.И.Мастбаум, Е.М.Лепский, А.Б.Терегулов, Н.Н.Лозанов, А.П.Нестеров, Д.М.Зоберов, А.С.Созинов (2011 дән).

Журналның авторлык активын галимнәр генә түгел, ә сәламәтлек саклауны оештыручылар һәм табиб-практиклар да тәшкил итә. Журналда төрле елларда А.Г.Агабабов,

Е.В.Адамюк, В.М.Бехтерев, В.Л.Боголюбов, Н.Д.Бушмекин, К.М.Быков, Н.А.Виноградов, Н.О.Ковалевский, Н.И.Котовицкий, Н.М.Любимов, В.А.Обух, И.П.Павлов, В.Н.Парин, В.Н.Первушин, А.В.Петрова, И.П.Разенков, В.И.Разумовский, Н.А.Семашко, З.П.Соловьёв, А.В.Фаворский, В.П.Филатов һ.б. язмалары бастырыла. Редакция мед. өлкәсендәге фундаменталь һәм гамәли белемнәренә таратуны, укучыларны мед. фәннәдә яңа уңышлар б-н таныштырып баруны басманың төп бурычы итеп санып. «К.м.ж.» медицинаның иң мөһим тармаклары: терапия, хирургия, акушерлык, гинекология, гигиена, социаль медицина, дерматовенерология һәм сәламәтлек саклауны оештыру буенча язмалар бастыра. Фәнни-тикшеренү үзәге ролен үтәп, журнал теоретик һәм гамәли медицинаның төрле өлкәләрендә үткәрелгән эксперименталь, клиник тикшеренүләргә багышланган язмаларга зур урын бирә, чит илләрдә һәм үзбезнең илдә чыгып килүче журналларда басылган мәкаләләргә рефератлар, фәнни мед. жәмгыятьләре эшчәнлеген яктырткан мәкаләләр урнаштыра, Россиядә һәм чит илләрдә узган медицина съездлары һәм конференцияләре турында мәгълүмат бирә, яңа чыккан китапларга рецензияләр, докторлык диссертацияләре яклау турында хәбәрләр бастыра. «К.м.ж.» Россия сәламәтлек саклау системасында үткәрелгән чараларны яктырта, яңа дарулар турында белешмә бирә, дөвалау үчреждениеләре эшчәнлеген хисапларын, вакцинацияләр турында белдерүләр, табибләр конкурслары, хастаханалар ачылу турында хәбәрләр, укучы хатлары һ.б. бастырып бара.

Әд.: Окулов А.М. Статьи об учёных Казани в «Казанском медицинском журнале» за 40 лет (1921–1960) // Казан. мед. журн. 1960. № 2; Харионов И.Ф. Отражение деятельности хирургов в «Казанском медицинском журнале» // Казан. мед. журн. 1976. № 1; Альбицкий В.Ю., Шарфутдинова Р.М. История медицины на страницах «Казанского медицинского журнала» // Казан. мед. журн. 1976. № 2; Зубаиров Д.М., Закирова А.Ш. Сто лет на службе научной медицины // Науч. Татарстан. 2000. № 4; Яхонтов К.М. Указатель статей, помещённых в «Казанском медицинском журнале» за 1896–1913 гг. К., 1914.

Г.Р.Заманова.

«КАЗАНСКИЙ МУЗЕЙНЫЙ ВЕСТНИК» («Казан музей хәбәрчесе»), фәнни-нафис журнал; Россиядә музейлар өчен беренче махсус матбугат басмасы. ТАССР Мәгариф халык комис-ты каршындагы музейлар, сәнгать истәлекләрен һәм борынгы ядкәрләрен саклау эшләре Бөтенроссия коллегиясенә Казан бүлекчәсе, сонрак Казан губернасы халык мәгарифе бүлегенә мөхтәпән тыш бүлекчәсе, аннан соң ТАССР Мәгариф халык комис-ты органы. 1920–24 елларда Казанда рус телендә 17 саны нәшер ителә. Мөхәррире — П.М.Дульский, редколлегия төркеменә Б.Ф.Адлер, Г.С.Гобәйдуллин, М.И.Лопаткин, К.В.Харламович керә. Журналда музей хезмәткәрләре, музей эше буенча житекчә белгечләр Казан, Мәскәү, Ленинград, Ярославль, Себер шәһәрләре галимнәре: Д.Н.Анучин, Ю.Бахрушин, Н.Ф.Высоц-



«Казанский медицинский журнал».



кий, И.Э.Грабарь, Э.Ф.Голлербах, В.В.Егоров, Н.Ф.Катанов, П.Е.Корнилов, С.Ф.Ольденбург, Н.Н.Фирсов, М.Г.Худяков и др. язмаларын бастыралар. Басманың төп эшчәнлеген музей эшчәнлеген тарихы, теориясе буенча язмалар, музейларның мәдәни һәм тәрбияви роле турында мәкаләләр били. Журналның игътибар үзгәндә яңа жәмгыять шартларында музейлар үсешенә теоретик һәм гамәли проблемалары тора. «К.м.в.» шу. берничә бәхәслә теоретик мәкалә бастырып чыгара: Б.Ф.Адлерның «Милли музей» («Национальный музей», 1921, № 1–2), Э.Ф.Голлербахның «Музей апологиясе» («Апология музея» — Н.Ф.Фёдоров тәғлиматы буенча музейлар төзүнең роле) һ.б. Басмада музей эшчәнлеген оештыруның төрле аспектлары, музейның мәгърифәтчелек эшчәнлегенә (экскурсия эше, мәктәп музейлары һ.б.) анализлана. Мәскәү, Ленинград, Новгород, Пермь, Сембер, Ярославль шәһәрләрендәге, Себер һәм Кавказдагы музей эшчәнлегенә турында язмалар басыла. Татарстандагы археол., тарихи, этнографик тикшеренүләренә нәтижәләренә зур урын бирелә. Кызыклы коллекцияләренә тасвирлауга һәм экспедицияләргә багышланган мәкаләләр сериясе басыла. Урта гасырлар Болгар шәһәре территориясендә табылган истәлекләр жыелмасына багышланган язмаларга; Татарстан территориясендә борынгы рус сәнгатен табу буенча И.Э.Грабарь житектелендә Мәскәү галимнәре экспедициясе язмаларына; Казан рәссамнарына, сынлы сәнгать галереясына, аерым картиналарны тасвирлауга зур урын бирелә. Журнал РКП(б) ҮКның «Ведомство басмаларын кыскарту турында»гы карары нигезендә чыгудан туктый (1924).

Әд.: С и н и ц ы н а К.Р. «Казанский музейный вестник» (1920–1924 гг.). К., 1963.

Р.А.Айнетдинов.

«КАЗАНСКИЙ ПЕДАГОГИЧЕСКИЙ ЖУРНАЛ» («Казан педагогический журнал»), фәнни-гамәли басма. 1995 елның октябреннән Казанда рус телендә нәшер ителә. Оештыручылары — РМАНең Проф. белем биру педагогикасы һәм психологиясе ин-ты, Социаль белем биру академиясе. Исемә өстәмә рәвештә «Методология, теория, практика» аныктамасы б-н тулыландырыла. 2003 кә кадәр «Профессиональное образование» дигән

исем б-н чыга. Төрле еллардагы мөхәррирләр — П.Н.Осилов, Г.В.Мохаммәтжанова. Журналда өзлексез проф. белем биру системасының барлык бүлекләрен дә үстерү, гомуми һәм проф. белем биру бергәлегенә, гомумдәния стандартларына туры килгән заманча белгечләр тәрбияләү мәсьәләләрен яктырткан мәкаләләр басыла. Төп бүлекләр: «Теория һәм методология», «Профессиональ белем биру», «Югары белем», «Социаль тәрбия», «Педагогика һәм психология», «Чит илләр тәҗрибәсе», «Мәгариф тарихы» һ.б.

«КАЗАНСКИЙ ТЕЛЕГРАФ» («Казан телеграфы»), көндәлек ижтимагый-сәясәи, әдәби һәм сәүдә газетасы; 19–20 йөзләргә чигендә Идел-Кама өлкәсендәге иң эре провинция басмаларының берсе булып санала. 1893 елның 11 апреленнән 1917 нең 11 мартына кадәр Казанда рус телендә нәшер ителә, барысы 7103 саны чыга. Нашире һәм мөхәррир — А.Г. һәм Н.А.Ильяшенколар. 1903 тә Н.А.Ильяшенко Матбугат эшләренә баш идарәсенә газетаның татарча тәрҗемәсен чыгаруны сорاپ мөрәҗәгать итә, ләкин аның үтенече кире кагыла. Төрле елларда газетада күренекле ижтимагый-сәясәи һәм дин эшлекләре, педагоглар һәм Казан дәүләт ун-ты галимнәреннән Н.Я.Агафонов, епископ Андрей, А.С.Архангельский, Н.Ф.Высоцкий, Е.Ю.Геркен, Н.П.Загоскин, Н.Ф.Катанов,



«Казанский телеграф» газетасы.

П.А.Пономарёв, А.С.Рождествен, И.Н.Смирнов, И.И.Степанов, П.П.Траубенберг, Н.Н.Фирсов, Н.Ф.Юшков һ.б. хезмәттәшлек итәләр. «К.т.»ның беренче санында ук газетаның бәйсез характерда булуы күрсәтелә, ә максаты «Идел-Кама төбәгенә һәм Казан халкының ихтыяжларын гадел, дөрес чагылдыру» дип белдерелә. Газета материаллары тема һәм жанр төрлеләге б-н аерылып тора. Хөкүмәт карарлары, рәсми циркулярлар, Россия телеграф агентлыгы телеграммалары басыла. Төрле партияләренә, аеруча октябристларның һәм Дәүләт Думасының эшчәнлегенә һәм сайлау алды кампанияләренә зур игътибар бирелә. Дини-эхлакий, сентименталь-мешан һәм дини характердагы проблематикага караган язмалар, хикәя, повесть, романнар басыла. Күп өлешен сәүдәгә кагылышлы белдерүләр алып тора. 1900 еллар башында редакция үзенең партиясезлек принципларынан тайпыла; «бердәм һәм бүленмәс Россия» лозунгын яклап чыга башлай, монархик, антисемит карашларда тора.

Әд.: Х а й р у т д и н о в а Л.Ф. «Казанский телеграф»: Литературно-критическое наследие (1893–1917 гг.). К., 2000.

Г.Р.Заманова.

«КАЗАНСКОЕ КОРМОВОЕ», тары сорты. 1987 елда «Татарстан кыры» ФЖБдә Л.Г.Сәгъдиева, М.М.Маликов, И.А.Шурина, Н.С.Мохаммәтова, Ф.М.Никитина тарафыннан «Кормовое 1» һәм «Казан 506» гибриды популяциясеннән индивидуаль сайлап алу ысулы б-н чыгарыла. Соң өлгерешле; вегетация чоры тишелүдән яшел массаның уңышын жыюга кадәр 50–60 көн, орлыгының тулысынча өлгерүенә кадәр 85–100 көн. Үсемлекнең биеклеге 130–145 см. Саламы нечкә, яфраклануы тигез. Яфраклары эре, озынлыгы 35–50 см, киңлеге 1,5–2 см. Себеркәчә жәнкә, эре, көпшәк, озынлыгы 30–42 см; төсә ачык яшел. Бөртеге вак, озынча-түгәрәк формада, ачык төстә. 1000 бөртекнең авырлыгы 6–6,2 г. Азык массасында беренчел протеин 10–14% тәшкил итә. Бу сорттан печән һәм ярма-бөртек алына, яшел массасы (1 га дан 350 ц га кадәр) һәм ярмасы (1 га дан 45 ц га кадәр) буенча югары уңышлы.

Яшел массасының шикәр-протеин чагыштырмасы — 1,62. 1 га дан шикәр жыелмасы 463 кг, протеинныкы 286 кг. Стандарт «Кама» сорты б-н чагыштырганда тузанлы кисәү гөмбәсе һәм некротик меланоз авыруына чыдам. Терлек азыгы чөчүлекләрендә яшел азык, печән, үлән оны, сенаж һәм силос буларак файдалану өчен үстөрергә тәкъдим ителә. 1991 дә РФнең 9 төбәгенә буенча Дәүләт реестрына кертелә.

Әд. к. «Казанская местная».

«КАЗАНСКОЕ ПОДВОРЬЕ» (Щетинкин номерлары, «Казан кунакханәсе»), Казанда архит-ра ядкәре. Кунакханә комплексына «Казанское подворье», Щетинкин номерлары һәм Мыльников йорты керә. 1843–48 елларда арх. Ф.И.Петонди тарафыннан әүвәлге корылмаларны реконструкцияләү нәтижәсендә соңгы амбир стилендә бердәм фасад б-н берләштерелә. Пландагы Г-рәвешле бинаның беренче катында кибетләр, икенче һәм өченче катларында коридор системалы номерлар урнаша. Чуеннан коелган колонналы матур чыгынтылы төп ишек арх. М.П.Коринфский проекты буенча эшләнган ордерның дүрт пиластралы портиклары б-н бизәлгән бинада үзәк өлешне алып тора. Гөмбәз б-н төгәлләнгән ярымтүгәрәк йортның дүрт катлы почмак өлешендәге икенче катында



«Казанское подворье». Арх. Ф.И.Петонди. 1843–48. 20 йөз башы фоторәсем.

ресторан эшли. Ул 1902 елда арх. Л.К.Хрщонович тарафыннан эклектик формаларда реконструкцияләнгән. 1965–66 елларда ресторан һәм кунакханәнең интерьерлары арх. А.А.Спориус һәм М.С.Артамонов проекты буенча яңартылган. 2002 дән «К.п.» га капитал реконструкция ясалган. Совет чорында кунакханәдә А.В.Луначарский, В.В.Маяковский, А.М.Горький һ.б. тукталган.

Әд.: Казань в памятниках истории и культуры. К., 1982. *Х.Г.Надырова.*

«КАЗАНСКОЕ СЛОВО» («Казан сүзе»), ижтимагый-сәясәт көндәлек газета. «Город Казань» г-тасының дөвәмчысы. 1917 елның 16 апреленнән 1918 ең июненә кадәр Казанда рус телендә нәшер ителә, барысы 317 саны чыккан. Наширлары Ю.А.Еленев, Н.А.Макаров һәм журнал коллективы була; мөхәррирләр — Ю.А.Еленев, В.С.Андреев, Г.П.Денике. Газетада көн саен «Петроград телеграф агентлыгы телеграммалары» басыла. Редакция газетаны «партиясез-демократик» дип атай. «К.с.» Вақытлы хөкүмәт эшчәнлеген һәм сугыш хәрәкәтләрен яктыртып бара, Казан хәрби округы штабының эшчәнлеген турында белешмәләр бирә. Казандагы ижтимагый тормышның төрле аспектына кагылышлы мәкалә һәм белешмәләр басыла; шәһәр думасы, идарә һәм аның оештыру комиссияләре утырышлары турында хәбәрләр урын ала. Казан шәһәр үзидарә органнарының эшлексезлеген һәм шәһәр хужалыгының канәгатьләнмәслек торышы тәнкыйтләнә. Гаугалы хәбәрләргә һәм булып үткән хәлләр турындагы белешмәләргә зур урын бирелә.

Г.Р.Заманова.

«КАЗАНСКОЕ УТРО» («Казан irtәсе»), атналык ижтимагый-сәясәт һәм әдәби газета. Казанда рус телендә кыска 1915 елның 7–19 октябрьләрендә 7 саны нәшер ителә. Нашире — Ю.А.Еленев, мөхәррире — Л.К.Медведев. Газета материалларының күпчелеген Беренче бөтендөнья сугышы фронтларында барган хәрби хәрәкәтләр турында мәгълүмат бирүче һәм Петроград хәрби округы житәкчелеген эшчәнлеген яктыртучы үзек матбугаттан күчереп алынган язмалар били. Редакциянең игътибар үзгәргән Дәүләт Думасы эшчәнлегенә тора. Эшчеләр сыйныфы мәсьәләләре буенча материалларга аерым урын бирелә. «Казан эшчеләре арасында» рубрикасы Алафузовлар ф-касы һәм э-длары эшчеләренә авыр хезмәт һәм тормыш шартлары турында мәгълүмат бирә. 15 сентябрьдә чыккан 2 нче санында И.М.Гаспринский истәлегенә багышланган мәкаләләр басыла.

Г.Р.Заманова.

КАЗАНСҮ елгасы, Көнбатыш Кама алдында, Идел елгасының сул кушылыгы. Озынлыгы 140 км, бассейнының майданы 2600 км². Елга башы Арча р-ны Бимәр авылыннан тәнъяктарак, Биектау р-ны терр-ясеннән ага; түбәнге агымы һәм тамагы Казан эчендә. Елга башының абс. биеклеге 160 м, тамагыныкы — 53 м. Куйбышев сусаклагычы 53 м билгесенә кадәр тулганнан соң, К.ның түбәнге агымнары Олы Дербышкидан башлап су басудан саклану зонасына керә һәм Казан



Казансу елгасы. 1. Биектау районы Коркачык авылы янында; 2. Троицкий урманы ағыннан күренеш.

эчендә елга участогы суднолар йөрерлек кинчүлүккә әверелә.

Сусаклагыч һәм инженерлык дамбалары төзелгәнә кадәр, К.ның иң түбәнге агымында елга юлы башка юнәлештә була: ул көнчыгыш, тәнъяк һәм көнбатыштан Елантау тавын урап узган һәм Игумный посёлогы б-н Бишбалта бистәсе арасында Иделгә койган. 1950 еллар уртасына кадәр К. тамагында пароход пристаньнары урнашкан була. 1955–57 дә шәһәр үзгәргән Елга арыягына Киров исем. транспорт дамбасы төзелә, һәм аның астынан К.ның яңа юлы салына. Иске юлның елга б-н гидрологик элемтәсе юкка чыга һәм агымсызга әйләнә.

Елганың су жыелу майданы күпсанлы кушылдыкларның (күбесенчә уңъяк) үзгәргән б-н бүлгәләнгән жиңелчә дулкынсыман асиметрик тигезлектән гыйбарат. К. бассейнының гомуми авышлыгы көнъяк-көнбатышка таба. Су жыелу майданының уртача кинчелеге бөтен озынлыгында диярлек 17–18 км. К. бассейнының тәнъяк һәм тәнъяк-көнчыгыш өлешендә рельефта Вятка Увалының абс. биеклекләре 150–210 м га житкән көнъяк тау тармаклары бар. Су жыелу майданы ерымлы-сызгалы көчле эрозиягә дучар ителгән; кайбер урыннарда ярыклы, упкынлы, бүрәнкәле карст үсеш алган (Арча р-ны Төбәк-Чокырча авылыннан көнчыгыштарак тирәнлеген 3 тән алып 7 м га кадәр булган 20 га якын шундый түбәнәюләр бар); *Зәңгәр күлләр*, Биектау р-нының Семиозёрка авылы, Якты Күл посёлогы һ.б. тирәсендә күлләр барлыкка килү ш.у. карст күренеше б-н бәйле. Су

жыелу майданының урманлылыгы 15%, сөрүлекләр 75%, күлүекләр 5%.

К. үзәнге трапеция формасында, кинчелеге 0,2–1,2 км, шактый өлеше асимметрияле: югары агымында Щербаково авылына кадәр урыннарда күбесенчә уң ягы текә, Олы Дербышки авылыннан түбәндәрәк — сул ягы текә. Тугае тоташ, ике яклы, кинчелеге 1 км га кадәр; өслеге тигез, урыны б-н сазлыклы. Казан эчендә тугае Куйбышев сусаклагычы сулары астында, рельефта тугай өсте террасасы күренә. Елга юлы бөтен озынлыгына диярлек бормалы, югары агымында кинчелеге 1,8–2,5 м, түбәнге агымында — 30–40 м га кадәр. 2–3 км га кадәр озынлыктагы борылмалары бар. Урта агымында ярлары, ниңездә, текә; урыны б-н биеклегенә 2–5 м га кадәр житкән киртләч, түбәнге агымында ярлар сөзгәрәк. Елга агымының уртача тизлегенә жөйге саегу вақытында 0,1–0,3 м/с, ташу чорында — 0,7–0,8 м/с. Төбә тигез, күбесенчә ләмле, югары агымында — урыны б-н ташлы.

К.ның 41 кушылыгы бар, иң зурлары: Ия (21,9 км), Бирзә (19,2 км), Аты (20,1 км), Кызылсу (25,7 км), Шәмәк (27,6 км), Сола (27,3 км), Солонка (25,8 км), Кори Елга (20 км) — уң; Кесмәс (35 км), Киндерле (26 км), Нокса (42 км) — сул. Елга чөлтәренен тыгызлыгы 0,41 км/км². Уң кушылдыкларның шактые (Кызылсу, Шәмәк, Сола, Солонка) күбесенчә меридианнар юнәлешендә. Туенуы катнаш, жөйге чөлләдә жир асты сулары исәбенә тотрыклы. Жир асты сулары б-н туену модуле 0,5–5, түбәнге агымында — 10 л/с/км² га кадәр. Елга режимын күзәту



Казансу елгасы. Казан Кремле тирәсендәге яр бөе күренеше.

1–5 тән алып 27 елга кадәр периодлар б-н 11 постта өйрәнелгән. Хәзерге вакытта күзәтү-тикшерү эшләре Арча шәһәре янындагы суулчөгеч постта алып барыла (1934 тән). Гидрологик режимы су биеклеге интенсив рәвештә арта барган югары су муллыгы һәм аның чагыштырмача тиз кимүе, саегу вакытының озакка сузылуы б-н характерлана. Су биеклегенен уртача еллык тирбәнәшләре Арча шәһәре янында 4,8 м (макс. 5,5 м), Олы Дербышки авылы тирәсендә 5,4 м (макс. 7,2 м). Язгы ташу, гадәттә, апрель башында башлана һәм 30 көн тирәсе дәвам итә. Аерым елларда ташу башлану вакыты уртачадан 15–20 көн аерма б-н булырга мөмкин. Шуңа күрә еллык су агымының 70–80% ы уза. Суның иң күп чыгымнары: Арча шәһәре янында 266 м³/с, Олы Дербышки авылы тирәсендә 310 м³/с. Жәйге саегу вакыты дәвамлы һәм тотрыклы. Яңгырдан ташулар күп түгел, ел саен күзәтелә, аларның уртача дәвاملылыгы 1–3 көн. Елга тамагында суының иң аз вакытындагы уртача күпсәллек чыгымы 4,8 м³/с. Минимум чыгымнар август–сентябрь айларында күзәтелә. К. елгасында кышкы саегу, гадәттә, ноябрьнең беренче яртысына туры килә һәм 140–150 көн дәвам итә. Суының уртача күпсәллек чыгымы Арча шәһәре янында 3,7 м³/с, Олы Дербышки авылы тирәсендә — 12,9 м³/с. Елгада боз кату, гадәттә, ноябрьнең беренче ункөнлеген ахырында башлана. Боз капламы елганың күпчелек өлешендә тотрыклы, тоташ. Бозның калыңлыгы кыш азагына 56 см (Олы Дербышки авылы) — 78 см га (Арча шәһәре) житә; макс. калыңлыгы — 165 см. Елганың кайбер урыннарында боз капламы тотрыксыз, кыш жылы булганда боз кату күзәтелми. Бу жир асты суларының елга юлына күпләп чыгуы (Зәңгәр күлләр, Олы Дербышки авылы тирәсендә) һәм сай урыннарда агымның көчле булуы б-н бәйле. Елга суының күп өлеше сульфат-гидрокарбонат-кальцийлы; Арча шәһәре тирәсендә, Кызылсу һәм Сола елгалары тамаклары арасында — гидрокарбонат-сульфат-кальцийлы. Гомуми минеральлешүе Арча шәһәре янында ташу вакытында 100–300 мг/л, жәйге саегу вакытында — 600 мг/л; Олы Дербышки авылы янында саегу вакытында ул 1500–1750, кайвакыт 2200 мг/л га житә. Суы язын чагыштырмача каты (3–6 мг-экв/л), кышын һәм жәен бик каты (Арча шәһәре янында 9 мг-экв/л дан алып Олы Дербышки авылы янында

23 мг-экв/л га кадәр). К. бассейнында суның гомуми күләме 16,4 млн. м³ булган 26 буа төзелгән. Су ресурслары сугару (ельна 12 млн. м³), торак пунктларын су б-н тәмин итү (ельна 5 млн. м³), балык үрчетү (балык үрчетү буаларының күләме 5 млн. м³ тирәсе) өчен файдаланыла.

Елга ТРның табиғат истәлеген буларак билгеләнә (1978). К. бассейнында *Иске Казан тарих-мәдәнияте һәм табиғат музей-саклаулыгы*, *Зәңгәр күлләр табиғат тыюлыгы*, шу. «*Казансу башы*», *Курса соры челән колониясе*, *Эстачи (Остачи) сөзәклеген*, *Семіозёрка урманы*, *Карьер чокыры*, «*Терлек таулары*» («Швейцария») табиғат истәлекләре урнашкан.

О.Н.Урбанова.

«КАЗАНСҮ БАШЫ», табиғат истәлеген. Арча р-ны терр-ясендә, Казансу елгасының сулъяк ярында, аның югары агымында урнашкан. 1972 елда билгеләнә. Майданы 678 га. Арча урман хужалыгының Сорнар урманчылыгындагы урман массивының көнбатыш чиген били. Себер чыршысы, Себер ак чыршысы һәм сабакчалы имән ареаллары чиге тирәсендә көньяк тайга урманнары типларын берләштергән уникаль табиғат комплексы. Көньяк юнәшкә абс. биеклекләрен күтәрелүе б-н бергә урманның составы да үзгәрә: караңгы ылыслы чыршылы-ак чыршылыдан — юкә һәм өрәңге катнаш караңгы ылыслы киң яфраклыгы — имән катнаш киң яфраклы урманнарга күчә. Биредә Россиянең Европа өлешендәге урман зонасы формациясенә киң зональлеген кабатлаучы «вертикаль зональлек» күзәтелә. Төньяктагы иң күпчелек участокның рельефы тирән булмаган чокырлар б-н бүлгәләнгән, алар буенча Казансу елгасын туендыручы таш төпле инешләр ага. Уйсулык сөзәклекләре һәм алар арасындагы кәсле-көлсу туфраклары ясси сыртларны чыршы һәм ак чыршы катнаш караңгы ылыслы урманнар били. 150 яшьлек чыршыларның биеклеге 30–35 м га, көзсә диаметры 60 см га житә, урманнарның 1 нче ярусын тәшкил итә. Урман буйларында Себер ак чыршысынан торучы урман участоклары бар. Бу урманнарның үлән составында кымызлык, ике яфраклы май чәчөгә, Европа талаклары, эре чәчәклә сыңар чәчәк, яшел чәчәклә, уртача һәм түгәрәк кашея яфраклар, башка тайга төрләре; абаганың сирәк төре — Линней өер абагасы өстенлек итә. Яшел мүк-ләрнең тоташ капламы барлыкка килә. Территориянең күп өлешен чыршы һәм ак чыр-



В.В. Казанцев.

шы б-н беррәттән юкә, өрәңге, элмә, карама катнаш урманнар били. Агачлар астында урман зелпесе, милләш, сөялле кабар агачы, балан үсә. Үлән составында киң үләнле неморал төрләр өстенлек итә: сәрдә, күпсәллек зыбык уты, кыр наратбашы, чәчсыман күрән, ланцетсыман йолдызак. Мүк капламы үсеш алмаган яки бөтенләй юк. Пермь утырмаларындагы кәсле-карбонатлы туфраклары көньяк калкулыклы участокларны имәнлекләр били. 1 нче яруста 25 м биеклектәге имәннәр, сирәк кенә чыршы; 2 нче яруста очлы яфраклы өрәңге, элмә, карама. Куаклыкларда чикләвек куагы өстенлек итә. Үләннәрнең күлгәгә чыдам төрләре: исле сырмалык, Европа тайтоягы, күпсәллек зыбык уты; эфемероидлар — казаяксыман жылдәк, фикария һ.б. үсә.

Табиғат истәлегенә терр-ясендә ак куян, тиен, төлке, бурсык, селәүсен, поши һ.б. хайваннар, кошлардан — кызылтүш, яшел нарат чыпчыгы, чытырдавык нарат чыпчыгы, зур песнәк, урман тургае, сары чәпәрчек, гади солы чыпчыгы яши. Типик тайга төрләре булган суер, божыр (чуар көртлек), өч бармаклы тукран һәм чурак күкә б-н беррәттән киң яфраклы урманда яшәүче кошлар — урман күгәрчене, күкшә, шүлеләгән очрый; Татарстанда беренче тапкыр су тургае теркәлә (оялау чорында).

Әд.: Памятники природы Татарии. К., 1977; П о р ф и р ь е в В.С. Южно-таёжные памятники природы: Сурнарское лесничество // Охрана природы и биогеоценология. К., 1979. Вып. 2.

Ф.Г.Борханова.

КАЗАНЦЕВ Валерий Васильевич (4.2.1945, Орёл өлкәсенен Верховье р-ны Верховье а.), гобойчы, ТССРның халык артисты (1991). 1970 елда Казан консерваториясен гобой буючы (М.Г.Зуевич классы) тамамлы. ТР Дәүләт симф. оркестры артисты (1966 дан), 1973 тән гобойчылар төркеме концертмейстеры, бер үк вакытта 1973 тән Казан музыка уч-щесе, 1998 дән Казан консерваториясе



«Казансу башы». 1. Казансу елгасы башы; 2–3. Ак чыршы һәм чыршы урманнары.



Г.А. Казанцева.

укугычысы. К., ансамбль башкаручысы буларак, тәэсирле, матур тембрлы техникасы, югары проф. дәрәжәдәге башкару остальгы б-н аерылып тора.

КАЗАНЦЕВА Галина Александровна (3.2.1953, Тукай р-ны Керәшен Мажыны а.), жырычы (лирик-колоратуралы сопрано), ТР-ның халык артисты (2000). 1978 елда Казан консерваториясен (З.Г.Хисмәтуллина класы) тәмамлый. 1978–98 дә Татар опера һәм балет театры солисты. Төп партияләре: Микаэла («Кармен», Ж.Бизе), Мюзетта («Богема», Дж.Пуччини), Алтынчәч (шул исем опера, Н.Жиһанов), Галима («Кара йөзләр», Б.Мөлеков), Сәрвәр («Башмагым», Ж.Фәйзи) һ.б. Киң, тулы диапазонлы, көчле һәм матур тембрлы тавышы, ачык чагылышлы ижади индивидуальлеге, табигый сәхнә мөлаемлылыгы, югары проф. остальгы б-н аерылып тора. К.ның концерт репертуарына классик, халык һәм эстрада вокаль әсәрләр керә. Концерт программаларының музыка житәкчесе һәм төп башкаручысы, ши. «Бөтөроссия керәшен татарларның фольклор музыкасы фестивален» (1996) оештыручы буларак, керәшен татарлар муз.-фольклоры мирасын саклау һәм үстергүгә ярдәм итә, әлеге традицион көйләр жырычы репертуарының мөһим өлешен били. Россия шәһәрләрендә концертлар б-н чыгышлар ясыи.

КАЗАНЦЕВА Людмила Александровна (1.7.1955, Казан), педагог, пед. фән. д-ры (1999), проф. (2000). 1977 елда Казан пед. ин-тын тәмамлый. 1977 дән Казан һәм Биектау р-ны мәктәпләрендә химия һәм биология укыта. 1979 дан ПФА (РМА) Проф.-техник пед. фәнни-тикшеренү ин-тында, 1995 тән Казан ун-тының пед. кафедрасында. Хезмәтләре урта һәм югары мәктәпләрдә заманча белем бирү процессының теориясе һәм методологиясе мәсьәләләренә карый.

Хезм.: Исследовательский метод в условиях гуманизации образования. К., 1999.

КАЗАНЧЫ елгасы, Көнчыгыш Кама аръягында, Бик елгасының уң кушылдыгы. Озынлыгы 19 км, бассейнының майданы 125,3 км². Мөслим р-ны терр-ясеннән ага. Елга башы Үрнәк авылынан коньяктарак, тамагы Метрәй авылынан 2 км конбатыштарак. Елга башының абс. биеклеге 205 м, тамагыныкы — 72 м. Су жыелу майданының урманлылыгы 34%. К.ның 1,4 тән алып 6,8 км га кадәр озынлыктагы 7 кушылдыгы бар. Елга челтәренен тыгызлыгы 0,38 км/км². Туенуы катнаш, күбесенчә кар сулары исәбенә. Жир асты сулары б-н туену модуле 0,26–0,5 л/с·км². Гид-

рологик режимы ташу вакытында су муллыгы һәм жәен нык саегуы б-н характерлана. Бассейнда еллык су агымының уртача күпчеллык катламы 120 мм, ташу агымы катламы 80 мм. Язгы ташу, гадәттә, апрель башында башлана. К. ноябрьнең беренче ункөнлегендә туңа. Тамагында суының иң аз вакытындагы уртача күпчеллык чыгымы 0,173 м³/с. Суы язын каты (6–9 мг-экв/л), кышын һәм жәен бик каты (12–20 мг-экв/л). Гомуми минеральлешүе язын 500–700 мг/л, кышын һәм жәен 700–1000 мг/л. К. бассейнында суның гомуми күләме 2,9 млн. м³ булган 2 буа бар. Су ресурслары сугару өчен файдаланыла.

КАЗАНЧЫ БИГӨНҮЙ авылы, Саба р-нында, шәһәр тибындагы Байлар Сабасы посёлогыннан 14 км коньяктарак, Казкаш елгасы буенда. 2010 елда 143 кеше (татарлар) яши. Халкының төп шөгыле — кырчылык, мөгезле эре терлек асрау. Башлангыч мәктәп, китапхана. Казан халыгы чорында нигез салына. 18 йөздә-19 йөзгә 1 нче яртысында халкы дәүләт крастианнәре катлавына керә, игенчелек, терлекчелек, балта эше, киеш итек басу, тегү б-н шөгылләнә. 20 йөз башында К.Б. дә мәчет, тегермән, 2 вак-төякләр киберте эшли. Бу чорда авыл жәмәгатенен имана жире 725,4 дис. тәшкил итә. 1920 гә кадәр Казан губернасының Мамадыш оязе Елыш волостында. 1920 дән ТАССРның Мамадыш кантонында. 1930 ның 10 августынан Саба р-нында. Халык саны: 1782 дә — 67 ир-ат; 1859 да — 306, 1897 дә — 503, 1908 дә — 538, 1920 дә — 516, 1926 да — 428, 1938 дә — 375, 1949 да — 281, 1970 тә — 238, 1979 да — 211, 1989 да — 149, 2002 дә — 157 кеше.

КАЗАНҮЙ Габдрәшит бине Гайд (18 йөз), дин эшлеклесе, язучы. Казанның Яңа Татар бистәсендә Алтынчы мәчет каршында мәдрәсә тотта, үзе дин дәресләре бирә. Эпистоляр жанрда язылган «Васиятънамә» (1769) авторы. Әсәрдән өзекләр Ш.Мәржани тарафыннан «Мөстафадел-әхбар фи әхвали Казан вә Болгар» (1–2 кит., 1885–1900) хезмәтенә кертелгән.

«КАЗАНЬ» («Казан»), айлык ижтимагый-сәяси, тарихи-публицистик һәм әдәби-нәфис, расемле-бизәлешле журнал. Оештыручысы — «Татмедиа» ААЖ. 1993 елның октябреннән рус һәм татар телләрендә, ә 1998 дән бары рус телендә генә нәшер ителә. Төп эчтәлеге Казанның үткән һәм хәзерге мәдәни тормышына, Татарстан тарихына, әдәбиятына, музыкасына, театрына, сәнгәтенә, архит-расына багышлана. Күп кенә саннары тематик эчтәлекле, юбилей даталарына туры китереп басыла, мәданият һәм мәга-



«Казан» журналының беренче саны.

риф учреждениеләре, шәһәрнең ижади интеллегенциясен күренекле вәкилләре хакында сөйли. Казанлылар һәм төбәктә яшәучеләр хакында мемуар һәм очерклар урнаштырыла. Журнал шәхси коллекцияләрдәге сирәк очрый торган фотосурәтләр, рәссамнар әсәрләре, репродукцияләре б-н мул итеп бизәлә. Баш мөхәррире — Ю.А.Балашов.

КАЗАЧЫНСКИЙ РАЙОНЫ, Красноярск краеның үзәк өлешендә урнашкан. 1924 елда оештырыла. Майданы — 5,8 мең км². Үзәге — Казачинский авылы (Красноярск шәһәренән 213 км төньяктарак). Халкы — 11,2 мең кеше. (2010) 613 татар (2002). Татарлар, нигездә, Отношка, Гамурино һәм Дементьевка авылларында яшиләр. Алар Кр. терр-ясендә 20 йөз башында күренә башлыйлар. 1911 дә Казан губернасынан чыккан кешеләр Яңа Төркеш (хәзер Отношка) авылына нигез салалар. 1917 гә кадәр мәчет, мәктәп эшли. Хәзерге вакытта Отношка авылында татар теле — фән буларак, Гамурино авылында факультатив рәвештә укытыла. Отношка авылында фольклор клубы һәм халык драма коллективы бар, ел саен Сабан туге бәйрәме үткәрелә; 1999 дан мәчет эшли.

КАЗАЧКОВ Семён Абрамович (5.6.1909, Чернигов губ., Новозыбков оязе Перевоз а. — 2.5.2005, Казан), хор дирижёры, педагог, ТАССР һәм РСФСРның атказ. сәнгать эшлеклесе (1957, 1980), сәнгать фәнн. канд. (1955), проф. (1970). 1940 елда Ленинград консерваториясен хор һәм симф. дирижёрлыгы буенча (В.Степанов һәм И.Мусин класслары) тәмамлый. 1940–42 дә Чуаш АССРның Жыр һәм био ансамбле житәкчесе, (1942–45 тә Боек Ватан сугышында), 1945–47 дә Балтыйк



Профессор С.А. Казачков. Рәссам З.Ф. Гыймаев. 1990.

флоты жыр һәм био ансамбле житәкчесе. 1947–91 дә Казан консерваториясе укытучысы (1948–89 да хор дирижёрлыгы каф. мөдире). Репертуарына чит ил һәм рус композиторларының мөһһүр әсәрләре — И.С.Бах кантаталары, С.Танеевның «Иоанн Дамаскин»ы, И.Стиванинның «Псаломнар симфониясе» («Симфония псалом»), Г.Свиридовның «Патетик орасториясе» («Патетическая орастория») һ.б. керә, 1947 дә үзе оештырган Казан консерваториясе хор капелла-

сы б-н башкару эшчәнлегә алып бара. Капелла татар композиторларының (Н.Жиһанов, М.Мозаффаров, А.Ключарёв, Ш.Шәрифүллин һ.б.) күпләгән хор эсәрләрен беренче башкаручы. Коллектив Мәскәү, Ленинград, Таллин һәм илбездән башка шәһәрләренә гастрольләргә бара. Фәнни хезмәтләренә төп өлеше хор башкаруы мәсьәләләренә карый.

Хезм.: Дирижёрский аппарат и его постановка. М., 1967; От урока к концерту. К., 1990; Дирижёр хора — артист и педагог. К., 1997.

Әд.: К а с а т к и н а Г.Я. На хоровых репетициях // Советская музыка. 1991. № 12; Дирижёрско-хоровой факультет // Казанская государственная консерватория (1945—1995). К., 1998; К а н т о р Г.М. Музыковеды Казани. К., 2000.

Ф.Ш.Салитова.

КАЗАЯК (*Ranunculus*), казаякчалар семьялыгынан бер- һәм күпеллык үләнчел үсемлекләр ыругы. 600 дән артык төре билгеле, бөтен Жир шары буенча таралган, күбрәк Төньяк ярымшарның уртача поясында. ТР терр-ясендә 11 төре бар. Зәһәр К. (*R. acris*), алтынсыман К. (*R. auricomus*), күп чәчәклә К. (*R. polyanthemos*), үрмәле К. (*R. repens*) киң таралган. Болында, сазлык, су буйларында үсә. Кыска тамырчалы 5 тән 100 см га кадәр биеклектәге үсемлекләр. Яфраклары чиратлашкан, бармаксыман яки каурыйсыман бүленмә, теленмә яисә бөтен чигле. Чәчәкләре берле яки аз чәчәклә чәчәк төркемендә. Чәчәк тирәлегә ике катлы, 5 аерым таж яфракчыклы. Дымлы көндә һәм төнгә чәчәкләре ябыла һәм иелә. Жимеше — күпчирәкчәк. Апрельдән сентябрьгә кадәр чәчәк ата. Орлыктан, сирәк кенә шуышма тамырчадан үрчи. Барлык төрләрендә дә агулы очучан матдә (анемона камфарасы) бар, ул исә тиредә һәм күз, борын, бугазның лайлалы тышчаларында көчле ялкынсыну, эчетгерү тудыра (кычыту, кызару, куыклар барлыкка килә). Зәһәр К. һәм үрмәле К. та глюкозид, алкалоид, сапонин, С витаминнары бар. Халык медицинасында ревматизм вакытында кулланыла, үлекле шешләргә куялар. Күп кенә төрләре баллы. Алтынсыман К., күп чәчәклә К., үрмәле К., агулы К. (*R. sceleratus*) жимешләре кошлар өчен азык. 5 төре, ш.и. чаккыч К. (*R. flammula*), Гмелин К. (*R. gmelinii*), озын

яфраклы К. (*R. lingua*) ТРның Кызыл китабына кертелгән.

КАЗАЯКЧАЛАР (*Ranunculaceae*), ике өлешле үсемлекләр семьялыгы. 60 тан артык ыруг, 2 меңгә якын төре билгеле; башлыча, Төньяк ярымшарның урта һәм салкын поясында таралган. Күпеллык, сирәк кенә береллык үләннәр, ярымкуаклар яки лианалар, сирәк кенә зур булмаган агачлар. Татарстан терр-ясендә 17 ыругка караган 38 төре очрый. Күбесенчә күпеллык үләнчел үсемлекләр. Яфраклары чиратлашкан, гади, теленмә яки бармаксыман-бүленмә. Чәчәкләре ике женесле, еш кына дорес формалы, спираль-циклик рөвешле, ике катлы яки гади чәчәк тирәлекле, ачык тоста. Серкәч һәм жимешлекләре күп. Жимеше — күпчирәкчәк яки күпчирәкчәкчәк, сирәк кенә жиләк (бүре бөресе). Алар арасында дару (башаклы бүре бөресе, саз тавык үлане, язгы адонис, аю табаны һ.б.), декоратив (алтын туй чәчәге, сужьяр, жилдәк, зәрдә, испәрәк), баллы (испәрәк, казаяк, алтын туй чәчәге), агулы (бүре бөресе, зәрдә, жилдәк, йоку үлане һ.б.), чүп (испәрәк) үләннәр. 16 төре ТРның Кызыл китабына кертелгән.

әл-КАЗВИНИЙ (القزويني) Хәмдуллаһ Мостафави (1281 — 1349), фарсы тарихчысы һәм географы. Нулагу хан варислары сараенда вәзир *Рәшидеддин* житәкчелегендә хезмәт итә. «Гомуми тарих» («Тарих-и гоизидә», 1330) китабын яза, анда монгол илханнары һәм кайбер фарсы династияләре тарихы буенча кыйммәтле мәгълүматлар, атаклы кешеләрнең биографияләре бар. Ә. *Фирдәүсинең* «Шаһнамә» поэмасы дөвәмы буларак уйланылган һәм 1331—32 елларга кадәр житкән «Жиңү китабы» («Зафарнамә») шигъри хроникасы авторы. Анда Алтын Урда тарихына кагылышлы мәгълүматлар бар. 13—14 йөзләрдәге Персия һәм аңа күрше дәүләтләрнең икътисади тарихы буенча кыйммәтле чыганак булган «Күңел нәзәкатьләре» («Нөзһәт әл-колүб», 1340) космографик-географ. хезмәтне төзүче.

Әд.: Петрушевский И.П. Хамдаллах Казвини как источник по социально-экономической истории Восточного Закавказья // Изв. АН СССР. Отд.ние обществ. наук. 1937. № 4.

КАЗГОРБЫТПРОМСОЮЗ, к. *Казан шәһәре көнкүреш һөнәрчеләге берлеге*.

КАЗГОРКООПИНСОЮЗ, к. *ТАССР инициативлар кооперациясенең Казан шәһәре берлеге*.

КАЗГОРШВЕЙКОЖВАЛПРОМСОЮЗ, к. *Казан шәһәре тегү, күн эшкәртү, киез басу һөнәрчеләкләре берлеге*.

«**КАЗГРАЖДАНПРОЕКТ**», проектлау институты. 1977 елда шәһәр төзелеше объектларын проект-смета документлары б-н тәэмин итү өчен, баш проектлар төзү оешмасы буларак, Казанда оештырыла. 1990 нан — аренда пр-тисе, 392 кеше эшли (2006). Төп эшчәнлегә — Казанның ген. планын, районнарының, инфраструктура объектларының, торак микрорайоннарының һ.б. объектларның планын, проектларын жентекләп эшләү. Институт проектлары буенча «Таулар»,

«Азино», «Көнчыгыш Елга Арьягы», «Клыкки» торак микрорайоннары; Яшләр үзәге, Үзәк универмаг, «Сувар» АЖ офисы биналары; Казан метрополитены, Төбәкара клиник-диагностика үзәге (ТКДУ) төзелә; ратуша, шәһәр думасы, Татар акад. театры биналары реконструкциялә. Институтка нигез салынганнан бирле эшлөөчеләр арасында М.А.Кафиятуллин, И.Д.Галанин, Х.Г.Сөнгатуллин, А.С.Коряковалар бар. Хезмәткәrlәрдән А.А.Насыров, Г.И.Солдатов, Р.Г.Вахтель, Ф.Ш.Палей, Р.Г.Сафин «Татарстанның атказ. төзүчесе» исеменә лаек булалар.

КАЗИЛÉ авылы, Алабуга р-нында, Алабуга шәһәрнән 33 км көнбатыштарак, Казан — Уфа автомобиль юлы буенда. 2010 елда 106 кеше (руслар) яши. Клуб. Халкының төп шөгылә — кырчылык, дунгыз асрау. 1640 еллардан мәгълүм. 18 йөздә — 19 йөзнең 1 нче яртысында халкы дәүләт крәстияннәре катлавына керә, игенчелек, терлекчелек, олаучылык б-н шөгыләләнә, Самара губернасына барып эшли. 20 йөз башында К.дә волость идарәсе урнаша. Бу чорда авыл жәмәгатенең имана жире 684,5 дис. тәшкил итә. 1920 гә кадәр Вятка губернасының Алабуга өязе Казиле волосте үзәге. 1921 дән ТАССРның Алабуга кантонунда. 1930 ның 10 августынан Алабуга р-нында. Халык саны: 1859 да — 249, 1887 да — 361, 1905 та — 391, 1920 да — 424, 1926 да — 384, 1938 да — 396, 1949 да — 343, 1958 да — 250, 1970 та — 212, 1979 да — 170, 1989 да — 109, 2002 да — 119 кеше.

КАЗИЛÉ авылы, Арча р-нында. Арча шәһәрнән 5 км төньяк-көнчыгыштарак, Казан-су елгасы буенда. 2010 елда 133 кеше (татарлар) яши. Халкының төп шөгылә — кырчылык, мөгезле эре терлек асрау. Башлангыч мәктәп, клуб. Казан ханлыгы чорынан мәгълүм. 18 йөздә — 19 йөзнең 1 нче яртысында халкы дәүләт крәстияннәре катлавына керә, игенчелек, терлекчелек б-н шөгыләләнә, читкә китеп эшли. 20 йөз башында К.дә мәчет, су тегермәне, 2 вак-төякләр кибете була. Бу чорда авыл жәмәгатенең имана жире 1277,6 дис. тәшкил итә. 1920 гә кадәр Казан губернасының Казан өязе Кармыш волостенда. 1920 дән ТАССРның Арча кантонунда. 1930 ның 10 августынан Арча р-нында. Халык саны: 1782 да — 147 ир-ат; 1859 да — 521, 1897 да — 668, 1908 да — 930, 1920 да — 890, 1926 да — 840, 1938 да — 650, 1949 да — 567, 1958 да — 375, 1970 та — 276, 1979 да — 215, 1989 да — 157, 2002 да — 148 кеше.



Казиле авылы. Мәчет. 1899.



1. Зәһәр казаяк; 2. Үрмәле казаяк.

КАЗИЛЕ авылы, Питрәч р-нында, Питрәч авылынан 27 км көнчыгыштарак, Мишә елгасының сул кушылдыгы буенда. 2010 елда 9 кеше (руслар) яши. Казан ханлыгы чорында нигез салына. Рев-циягә кадәр чыганаclarда Благовещенский, Түбән Казиле исемнәре б-н дә билгеле. 1861 елгы реформага кадәр халкы алпавыт крәстияннәре (элеккеге крепостнойлар) катлавына керә, игенчелек, терлекчелек, тимерчелек, киез-киез итек басы, пыяла ясау, тегүчелек б-н шөгыльләнә. 20 йөз башында К.дә волость идарәсе, Благовещение чиркәве, земство хастаханәсе, земство мәктәбе (1869 да ачыла), 2 май язу з-ды, 2 тегермән, арма яргыч, тимерчелек, йон-тукыма ману остаханәсе, 2 сыраханә, 1 казна шәраб, 7 вак-төякләр кибете була; чәршәмбе саен базар, 6 декабрь һәм 9 май көннәрендә ярминкәләр эшли. Бу чорда авыл жәмәгәтенә имана жире 1463 дис. тәшкил итә. 1920 гә кадәр Казан губернасының Лаеш өязе Казиле волосте. 1920 дән ТАССРның Лаеш кантонында. 1927 ның 14 февраленнан — Балык Бистәсе, 1930 ның 10 августыннан Питрәч р-нында. Халык саны: 1782 дә — 291 ир-ат; 1859 да — 874, 1897 дә — 1062, 1908 дә — 1223, 1920 дә — 1187, 1926 да — 912, 1949 да — 411, 1958 дә — 385, 1970 тә — 261, 1979 да — 112, 1989 да — 31, 2002 дә — 12 кеше.

КАЗИЛЕ авылы, Тукай р-нында, Чаллы шәһәрненнән 32 км коньяк-көнчыгыштарак, Оргыды елгасы буенда. 2010 елда 95 кеше (татарлар) яши. Башлангыч мәктәп, клуб. Халкының төп шөгыле — кырчылык, мөгезле эре терлек асрау. 20 йөз башында нигез салына. 1920 гә кадәр Уфа губернасының Минзәлә өязе Бишенде-Останков волостена керә. 1920 дән ТАССРның — Минзәлә, 1922 дән Чаллы кантонында. 1930 ның 10 августыннан — Чаллы (1976 ның 20 апреленнан — Тукай) р-нында. Халык саны: 1920 дә — 36, 1926 да — 119, 1938 дә — 73, 1958 дә — 263, 1970 тә — 312, 1979 да — 203, 1989 да — 103, 2002 дә — 74 кеше.

КАЗИМБӘК Алексей Николаевич (2.3.1859, Саратов губ. — 25.6.1919, Томск ш.), терапевт, мед. д-ры (1887). Г.К.Казимбәк улы. Н.А.Виноградов шәкерте. Казан ун-тын тәмәмләгач (1883), шунда ук терапия клиникасында эшли, табиблек диагностикасы (1894 тән), факультет терапиясе (1904 тән) кафедралары мөдире. Хезмәтләре тумыштан килгән һәм барлыкка килгән йөрәк зәгыйфьлегә иннервациясенә, аневризмаларына һәм бу авыруга диагноз куюга, йөрәк зәгыйфьлеген строфантин б-н дөвалауға, үпкә рагына, бизләр эшчәнлегә бозылуға, подагра, корсакта су жыелу һ.б. авыруларга диагноз куюга карый. Беренче булып йөрәкнең сул карынчыгы патологиясе билгеләрен тасвирлый (Казимбәк симптомы). Бактериология ин-тын, «Каменка» туберкулёздан дөвалау санаториен нигезләүдә башлап йөрүчеләренә керсе, Казанда Александр хастаханәсе попечители. Бөтенроссия туберкулёзга каршы көрәш лигасын житекли (1912–18), бер үк вакытта лиганың Казан бүлгәе рәисе (1911 дән) була.

Хезм.: Клинические наблюдения действия антидифтерийной сыворотки. СПб., 1885; Материалы к иннервации. К., 1887; О происхождении первого тона сердца. К., 1889; К вопросу о механическом лечении подкожной водянки надрезами кожи. К., 1904.

Әд.: Профессора Томского университета: Биограф. словарь. Томск, 1998. Т. 2.

КАЗИМБӘК (Мирза) Габдесаттар Касыйм улы (1816, Дербент ш. — 5.6.1888, Казан), педагог, тәржемәче. М.К.Казимбәкнең әнәсе, А.Н.Казимбәкнең әтисе. 1839–55 елларда Казан ун-тында төрек-татар телләре, бер үк вакытта 1840–48 дә Казандагы Беренче ир балалар гимназиясендә татар теле укыта. Физули шигырьләрен һәм Унсур әл-Мөгалинең «Кабуснамә»сен фарсы теленнән татар теленә тәржемә итә. 1855 тә православие кабул итә һәм Николай исем ала (рухи атасы — император Александр II). 1860 та С.-Петербург урман ин-тын тәмәмлей, 1881 дә Саратов һәм Казан губернаторларында урманчы булып хезмәт итә.

Әд.: В л а д и м и р о в В.В. Историческая записка о Первой Казанской гимназии: В 3 ч. К., 1867–68.

КАЗИМБӘК Мирза Мөхәммәтгали Касыйм улы (Александр Касимович) (22.7.1802, Ренш ш., Иран — 27.11.1870, С.-Петербург, Павловск шәһәрндә жирләнә), филолог, шәркыятче галим, шәрәкь телләре д-ры (1869), Петербург ФАнең мөхбир әгъзасы (1835). Король Азия жәмгыяте хакыйкый әгъзасы (1829, Лондон). Россия шәркыят гыйлеменә нигез салучыларның берсе. 1811 елдан Дербент шәһәрндә яши, ислам белеме ала. 1823 тә инглиз миссионерлары йогынтысында христианлаша, яһүд һәм инглиз телләрен өйрәнә, 1826–49 елларда Казан ун-тында: лектор, шәрәкь телләре адъюнкты (төрәк-татар теле каф. мөдире), проф. (1836). 1849 дан С.-Петербург ун-тында: фарсы теле һәм әдәбияты каф. мөдире (1855–58), шәрәкь телләре ф-ты деканы (1860–70). Әзәрбайжан телен фәнни яктан тикшерүне башлап жибәрә, төрки-татар телләрен, иранлылар һәм гарәпләр телен, әдәбиятын, мәданиятен һәм тарихын өйрәнүгә зур өлеш кертә. Аның «Төрәк-татар теле грамматикасы» («Грамматика турецко-татарского языка», 1839) исемле хезмәте бөтен дөньяга таныла. Алга таба ул кабат эшкәртә, тулыландырыла һәм «Төрәк-татар теленә гомуми грамматикасы» («Общая грамматика турецко-татарского языка», 1846) дигән исем б-н басылып чыга. Хезмәтләре ислам, Кавказ, Иран, Урта Азия, Кырым тарихларына карый; Шәрәкь илләрендәге ижтимагый-сәяси хәрәкәткә, ш.и. мөритлеккә багышланган хезмәтләре дә бар. Гарәп, фарсы, төрек һәм Урта Азия авторларының мәдәнияте, филологиягә, шәригать белеменә караган күп кенә хезмәтләрен өйрәнә һәм фәнни әйләнәшкә кертә. К. Казан ун-тының махсус комиссиясе күшүе буенча Сәед Ризаның «Әс-сәбга әс-сәйяр» («Жиде саяхәт») исемле кулъязма әсәрен төрек теленнән рус теленә тәржемә итә («Семь планет») һәм басмага әзерли. Ул Кырым ханнарының 1466 дан 1737 гә кадәр тарихына багышлана. К. православие гыйбадәт китапларын татар теленә тәржемә итүдә

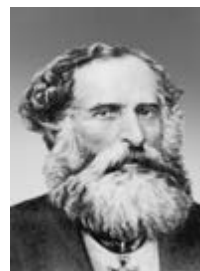

М.К. Казимбәк.

катнаша. Мөселман халыклары вәкилләреннән шәркыятче галимнәр әзерләү эшенә күп көч куя; югары шәркыят белемен укыту (беренче чиратта, тел белеме) методикасының төрле аспектыларын эшли, студентларны укыту һәм тәрбияләү эшендә прогрессив формалар һәм алымнар куллануны яклап чыга. К. тарафыннан эшкәртелгән, камилләштерелгән дәреслекләр, уку ярдәмлекләре һәм программалар Казан, Петербург һ.б. уку йортларында кулланылып таба. Аның хезмәтләре рус, фарсы, гарәп, төрек, инглиз, француз, әзәрбайжан һ.б. телләрдә басылып чыга.

Хезм.: Распределение преподавания арабского, персидского и турецко-татарского языков в I Казанской гимназии. К., 1836; Исследования об уйгурах // Журн. Мин-ва нар. просвещения. 1841. Авг.; Мюхтәсерюль-Вигкает. К., 1845; Мифология персов по Фирдоуси // Северное обозрение. 1848. Т. 3; Мюридизм и Шамиль // Рус. слово. 1859. № 12; Баб и бабиды. Религиозно-политические смуты в Персии в 1844–1852 гг. СПб., 1865; Избр. произведения. Баку. 1985.

Әд.: Р з а е в А. Мирза Казем-Бек. Баку, 1965; Гу л и е в В. Мирза Казем-Бек. Баку, 1987; Мирза Казем-Бек и отечественное востоковедение. К., 2001.

КАЗИН Николай Нилович (26.5.1856, Казан — 10.1.1916, шунда ук), хокук белгече, хакыйкый статский советник (1905). Дворяннар нәселеннән. Казан ун-тын тәмәмлей (1882). 1883–90 елларда Казан губернасы Лаеш өязендә, 1890–92 дә Лифляндия губернасында мировой судья. 1899–1902 дә Екатеринбург округ махкәмәсе прокуроры. 1893–99 да Казан округ махкәмәсенә өяз әгъзасы, 1902–07 дә — прокуроры, 1907 дән — рәисе.

Әд.: У ш а к о в С. Памяти Н.Н.Казина // Камско-Волжская речь. 1916. 13 янв.; Казанское дворянство 1785–1917 гг.: Генеал. словарь. К., 2001.

Е.Б.Долгов.

КАЗИН Фёдор Нилович (14.7.1857, Казан губ., Лаеш өязе Байтирәк а. — 1913), жәмәгәт эшлеклесе. Дворяннар нәселеннән. Икенче Казан гимназиясен тәмәмлей. Крәстияннәр эшләре буенча өяз кабулханәсенә даими әгъзасы, Казан губернасы Тәтеш өязенә 1 нче участкагы земство башлыгы. 4 нче Дүләт Думасы депутаты (1912–17), жир һәм жирле үзидарә комиссиясе әгъзасы.

КАЗИНСКИЙ Дмитрий Степанович (12.5.1759 — 9.11.1804, С.-Петербург), дүләт эшлеклесе, хакыйкый статский советник (1797). Дворяннар нәселеннән. 1776 елдан хәрби хезмәттә. 1794–96 да — Екатеринослав, 1796–97 дә Новороссийск вице-губернаторы. 1797–99 да Казан гражданнар губернаторы. Казанны төзекләндерүне кайгырта, Богородица монастыре соборын һәм шәһәрнең башка биналарын төзәтүдә катнаша. 1797 дә Казандагы Беренче ир балалар гимназиясен торгызуға ярдәм күрсәтә: Воскресенский урамындагы губернатор йортын аның карама-

гына тапшыра, казна хисабына Г.А.Потёмкин китапханәсен һәм минераллар коллекциясен сатып алуны тәэмин итә. Аның заманында Казан руханилар академиясе оештырыла (1797), Арча, Спас һәм Тәтеш өязләре бетерелә (1799).

Әд.: Д о л г о в Е.Б. Казанские губернаторы — главы и хозяева «врученной на смотрение губернии» // Проблемы истории государственного управления: Государственный аппарат и реформы в России. СПб., 2003.

Е.Б.Долгов.

КАЗКАШ елгасы, Көнбатыш Кама алдында, Мишә елгасының уң кушылдыгы. Озынлыгы 28,4 км, бассейнының мәйданы 216 км². Саба р-ны терр-ясеннән ага. Елга башы урман массивында, Сабабаш авылыннан 3 км төньяктарак, тамагы Мамалай авылыннан 2 км төньяк-көнбатыштарак. Елга башының абс. биеклеге 180 м, тамагыныкы — 83 м. Су жыелу мәйданының урманлылыгы 11%. К.ның 0,4 тән алып 4,5 км га кадәр озынлыктагы 8 кушылдыгы бар. Елга челтәренә тыгызлыгы 0,20 км/км². Туенуы катнаш, күбесенчә кар сулары исәбенә. Жир асты сулары б-н туену модуле 1,1–3 л/с·км². Гидрологик режимы ташу вакытында су муллыгы һәм жәен



Казкаш елгасы югары агымында.

нык саегуы б-н характерлана. Бассейнда еллык су агымының уртача күпсәллек катламы 150 мм, ташу агымы катламы 103 мм. Язгы ташу, гадәттә, апрель башында башлана. К. ноябрьнең 2 нче яртысында туңа. Тамагында суының иң аз вакытындагы уртача күпсәллек чыгымы 0,35 м³/с. Суы язын йомшак (1,5–3 мг-экв/л), кышын һәм жәен каты (6–9 мг-экв/л). Гомуми минеральләшүе язын 200–300 мг/л, кышын һәм жәен 700–1000 мг/л. К. бассейнында суның гомуми күләме 1,7 млн. м³ булган 4 буа бар. Су ресурслары сугару өчен файдаланыла.

КАЗЛАР, үрдәк кошлар семьялыгынан суда йөзүче кошларның берничә ыругының гомуми исеме. Европа, Азия, Төньяк Америка һәм Африкада таралганнар. ТР терр-ясендә өч ыругка караган 7 төр яши. Ак янаклы казарка (*Brantha leucopsis*) һәм кара казарка (*B. bernicla*) — сирәк очып килүче төрләр;

ындыр казы (*Anser fabalis*), ак маңгайлы каз (*A. albifrons*), чыелдык каз (*A. erythropus*), кызыл түшле казарка (*Rufibrenta ruficollis*) — күчмә төрләр; соры каз (*A. anser*) — аз сандагы оя коручы төр, *йорт казларының* бөтен токымнарының диярлек нәсел башы. Коры жирдә яки сай сулыкларда яшиләр. Гәүдәсенең озынлыгы 60 тан (ак маңгайлы каз) 100 см га (соры каз) кадәр, авырлыгы 2–6 кг. Аяклары чагыштырмача озын, йөзүгә караганда йөрүгә күбрәк жайлашкан. Томшыгы зур, кайбер К.ның төптән үк калын. Башлыча үсемлекләр б-н туклана. Парлар бөтен үрчү чорында бергә була. Ояларын жирдә ясий. 5–8 йомырка сала. Ана кош утыра, эмма атасы һәрвакыт оя янында була. Кош балаларын икесе дә ияртеп йори. Соры каз, ак маңгайлы каз, ындыр казы — аучылык төрләр. Ак янаклы казарка, кызыл түшле казарка ТРның Кызыл китабына кертелгән.

КАЗМА авылы, Буа р-нында, Буа шәһәрнен 13 км төньяктарак, Зөя елгасы буенда. 2010 елда 112 кеше (татарлар) яши. Халкының төп шөгыле — кырчылык. Башлангыч мәктәп, клуб. Мәчет. 16 йөздә нигез салына. Рев-циягә кадәрче чыганакарларда Кошачока исеме б-н да билгеле. 18 йөздә — 19 йөзнен 1 нче яртысында халкы дәүләт крәстияннәре катлавына керә, игенчелек, терлекчелек б-н шөгыльләнә. 20 йөз башында К.да мәчет, мәдрәсә, жил тегермәне, 2 бакалея кибете эшли. Бу чорда авыл жәмәгатенә имана жире 899,2 дис. тәшкил итә. 1920 гә кадәр Казан губернасының Тәтеш өязе Килдураз волостенда, 1920 дән ТАССРның — Тәтеш, 1927 дән Буа кантонында. 1930 ның 10 августынан Буа р-нында. Халык саны: 1782 дә — 74 ир-ат; 1859 да — 419, 1897 дә — 678, 1908 дә — 803, 1920 дә — 787, 1926 да — 760, 1938 дә — 480, 1949 да — 390, 1958 дә — 314, 1970 тә — 307, 1979 да — 316, 1989 да — 184, 2002 дә — 146 кеше.

КАЗНА ПАЛАТАСЫ (Казан губернасы казна палатасы), губерна финанс учреждениесе. 1775 елда Губерна реформасын уздыру нәтижәсендә оештырыла, 1781 нең 23 декабрендә ачыла. Баштарак салым түләүче халыкны исәпкә алу, хисапларга ревизия ясау, тоз кәсепчеләге, шәраб сату буенча түләүләр һәм подрядлар, казна төзелешләре һ.б. б-н шөгыльләнә, 19 йөздән — ведомствога буйсына торган казначействоларда акча керемнәрен һәм чыгымнарын исәпкә алу һәм хисап тоту, салым түләүче халыкны исәпкә алу, подряд буенча китерелгән товарлар б-н сәүдә итү, рекрут эшләре (1874 кә кадәр), милекнең бәясен һәм табышлылыгын күрсәтү (1885 тән), пенсияләр билгеләү б-н мәшгуль була. 18–19 йөзләрдә вице-губернатордан (1837 дән рәис, 1866 дан управляющий), экономия директоры, кинәшче, ассессорлар, губерна казначее, казна эшләре стряпчийлары, секретарь, теркәүче, бухгалтерлар, архивариус, канцелярия эшчеләреннән тора; экспедицияләргә бүленә: 1 нчесе — казна фабрикалары, жирләр, урманнары, икмәк саклау-сату кибетләре һ.б.; 2 нчесе — казна һәм шәхси биалар; 3 нчесе — тоз кәсепчеләге һ.б.; 4 нчесе — шәраб сату буенча түләү һәм подрядлар,

рекрутлар жью һ.б.; 5 нчесе — акча керемнәре һәм чыгымнарын контрольдә тоту; 6 нчысы — казна корылмалары, күперләр салу, йөк күчерүләр б-н идарә итә. 20 йөз башында К.п.на управляющий, аның ярдәмчесе, губерна башкару ком-ты эгъзалары, өстәл башлыклары, бухгалтерлар, эш башкаручылар, секретарь, аерым эш түтүче чиновниклар, хөкем эшләре буенча чиновник, архивариус, экзекутор, журналист, хисапчылар, теркәүчеләр (барлыгы 100 гә якин кеше, 1912) керә. Бүлекләре: 1 нче (башкару, яисә гомуми кабулханә) — өстәлләр: башкару, бүлгәләү, салым, сәүдә, пенсия; 2 нче (ревизия) — өстәлләр: түләү, табыш, фатир, ревизия, варислык, герб; 3 нче (казначейство) — өстәлләр: касса, керем, ссуда, чыгым, бухгалтерлык. К.п. идарәчелендә губерна һәм өяз казначействолары, губерна салым кабулханәсе (1885–98), шәһәр һәм өяз салым инспекторлары (1885 тән), шәһәр һәм өяз кәсәбәчелек салымы кабулханәләре (1898 дән) була. Сенатка, Камер-коллежиягә, 1802 дән Финанс министрлыгына буйсына. РСФСР ХКСның 1918 ел 1 ноябрь Декретгы нигезендә бетерелә.

Әд.: Государственность России: Государственные и церковные учреждения, сословные органы и органы местного самоуправления, единицы административно-территориального, церковного и ведомственного деления (конец XV века — февраль 1917 года): Словарь-справ. М., 1999. Кн. 2.

Е.Б.Долгов.

КАЗНА ЭШЕНӨ БЕРКЕТЕЛГӨН КРӘСТИЯННӘР, 17 йөздә — 19 йөзнен 1 нче яртысында Россиядә феодаль байле кешеләр. Алар жан башына һәм имана салымы түләр урынына казна яки хосусый пр-тиеләрдә эшләргә тиеш булалар, ягъни аларга беркетеләләр. Үсә баручы сәнәгатькә булышлык күрсәтү һәм аны эшче көчләр б-н тәэмин итү өчен ирекле ялланган эшчеләр житмәгәнлектән, хөкүмәт дәүләт крәстияннәрен мануфактураларга беркетүне киң куллана (гадәттә, вакыты күрсәтелмичә, ягъни гомерлеккә беркетеләләр). Формаль яктан К.э.б.к. дәүләт милке саналалар, ләкин чынлыкта, алпавитлар крепостной крәстияннәргә ия булган кебек, аларга сәнәгатьчеләр ия булалар. 18 йөздә — 19 йөз башында Казан губернасының Мамадыш, Чистай һәм Спас өязләре крәстияннәре Вятка һәм Пермь төбәкләрендә казна тау з-дларына беркетелгән була. Мәсәлән, 1798 елда Ижевск тимер эшләү һәм Вознесенск бакыр кою з-дларында 2635 К.э.б.к. эшли. Эш һәм янәш шартлары авыр булу аркасында К.э.б.к. качалар, баш күтәрәләр. 18 йөз ахырында хөкүмәт крәстияннәрен заводларга янадан теркәүне туктата. К.э.б.к. категориясе 1861 дә крепостнойлык хокукы бетерелгәч юкка чыгарыла.

Әд.: П а н к р а т о в а А.М. Формирование протариата в России. М., 1963.

Р.Х.Хәйретдинов.

КАЗНИИХП, к. *Химия продуктулары институты*.

КАЗНИИТЕХФОТОПРОЕКТ, к. *Казан фотоматериаллар институты*.

КАЗПЕЧАТЬ, к. *Татпечать*.

КАЗУЧЫ ШӨПШӘЛӘР (Sphecoidea), шөпшәләр өсемьялыгы. Бердәнбер сфецидлар семьялыгынан 6,6 мең төре билгеле, кин таралган; Россиядә — 1 меңгә якын төр, Татарстан терр-ясендә — 70 төр тирәсе. К.ш.нен күбесе бер яки берничә бүлемле ояларын жирдә (исеме шуннан) ясыи, анда алар олы бөжәкләрдән (цикадалар, саранчалар, коңгызлар, чебеннар, хальцидлар һ.б.), күбәләк гусеницалары, кискән личинкалары, сирәк кенә үрмөкчүләрдән торган азык запасы әзерлиләр. Төрле вак гөблеләренә аулылар, кайберләре а.х. корткычларының энтомофаглары, әмма ТР шартларында, саны аз булу сәбәплә, хужалык өчен әһәмияте юк. Республика терр-ясендә гади умарта корты бүресе (*Philanthus triangulum*) һәр жирдә (әмма күп сандан түгел) очрый. Ана затлар личинкалары бал кортлары б-н туендыралар. Умарталыкка якын урнашып, умартачылыкка зыян китергә мөмкиннәр. Казанда (М.Горький исем. Узак мәданият һәм ял паркында, Дербышкы бистәсендәге паркта) үткен тешле шөпшә (*Sphex maxillosus*) очрый — бу кызыл корсаклы, кара төстөгә шактый зур шөпшә, июльдән август урталарына кадәр оча; бик сирәк төр. Зур борынлы бембикс һәм үткен тешле шөпшә ТРның Кызыл китабына кертелгән.

Әд.: Ф а б р Ж.А. Инстинкт и нравы насекомых. М., 1993. Т. 1; Красная книга Республики Татарстан. К., 2006.

Е.А.Санаев.

КАЗХИМНИЙ, к. *Казан химия институты*.

КАЗЫЙ (гарәп. قاضي, сүзгә-сүз — билгеләүче, хөкем чыгаручы), хөкемдарның мөселман илләрендә кабул ителгән исеме. *Шариғат* кануннары нигезендә хөкем итүче. Беренче К.лар Гомәр халифә тарафыннан Мәдинә, Басра, Куфр шәһәрләренә билгеләнә. Соңрак К.лар әрә шәһәрләрдә, өлкәләрдә һәм хәрби яу вакытында гаскәрләрдә халифәләр тарафыннан куела башлый. Бары тик халифәләр генә К.ларны билгели һәм аларның карарларын үзгәртә алган. 8 йөзгә 2 нче яртысында баш К. вазифасы булдырылган, ул халифә исемнен башка К.ларны билгеләгән, аларның карарларын үзгәрткән. Бәйсез мөселман дәүләтләре оешкач, әлеге мәсьәләләренә дәүләт башлыклары үзләре хәл итә башлый, ләкин аларны халифә тарафыннан раслау 12 йөзгә кадәр давам итә. Мисырда Фатимилар (909–1171) һәм Әюбиләр (1171–1250) династиясе заманында баш К.лар һәр *мәһәбәт*н тәгаенләләр, солтанга кинәшчә буларак чакырылалар. Госманлы төрекләр дәүләтендә К.ларны солтаннар билгели, ә баш К. вазифасын баш мөфти башкара. К. вазифасын эшкә сәләтле, шәриғат гыйлеми тиешле дәрәжәдә белгән һәм физик кимчелекләре булмаган теләсә кайсы мөселман башкара алган (тәкъва һәм зирәклегенә карап, укый-яза белмәүче мөселманнарның билгеләнүе дә мөгълүм). К. бөтен жәмәгать алдында хезмәткә алынган дип саналган һәм, аның мөстәкыйль фикер йөртүен тәэмин итү өчен, казна хисабына тотылган. К. вазифасын башкарган хәллә кешеләр, гадәттә, хезмәт хакын дәүләт хисабыннан алудан баш тартканнар. Еш кына байсезлек саклау йөзеннән,

кайбер К.лар бер үк вакытта нинди дә булса башка эш б-н дә шөгьльләнгәннәр (мас., сәүдә).

К. шәһәр һәм төбәкләрдә ритуаль, әхлак, гаилә өлкәсендәге гражданлык һәм жинаять эшләрен хәл иткән. Зарурлык туганда К. кешеләргә яки милеккә васыи (опекун) билгели, вақыф милкенә, жәмәгать биналарын, юл, урам һәм мәйданнар төзү һәм файдалануга, мирасны бүлү һәм васыятьләренә саклауга, хөкем чыгару һәм жәза бирүгә күзәтчелек итә, төрмәләренә тикшерә; *зәкәт*, *сәдака* бирү һәм башка жәмәгать чаралары үтәлешен контрольдә тотта.

Гаскәри К.лар шундый ук вазифаларны башкарудан тыш, патша, халифә исемненнән *жидһад* игълан иткәннәр, ганимәт малының дәрәжәсенә бәя биргәннәр һәм аны бүлдү катнашканнар. Аларның төрле эчке гаскәри эшләрдә дә катнашы булган. К.лар еш кына *фәкыйһләрдән* билгеләнгәннәр, шул сәбәплә дәрәжәләре дә еш кына нәселдән нәселгә күчеп килгән. 8 йөздән фәкыйһләрдә, мөфтиләрдә кебек, махсус киёмнәр киеп йөргәннәр (бу гадәт хәзер дә саклана). Зур шәһәрләрдә К.лар берләшмәләргә тулганнар (коллегияне хәтерләткән, әмма рәсми статусы булмаган), 19 йөздә — 20 йөз башында мөселман илләрендә гражданлык мөхкәмәсе эшләрен башкару үсешенә бәйлә рәвештә, К.лык вазифалары гаилә, дин һәм кайвакыт мирас хокукын хәл итү б-н чикләнә башлый. Кайбер мөселман илләрендә (Мисыр, Тунис, Төркия) шәриғат мөхкәмәсен бетерү б-н бергә (Төркиядә 1930 елларда, Мисыр һәм Туниста 1950 елларда), К.лык ин-ты да юкка чыгарыла.

Татарстан терр-ясендә К.лар Идел бие Болгар дәүләте чорынан ук билгеле; Казан ханлыгы яулап алынганнан соң (1552), К.лык бетерелә, 1788 дә Уфа Мөхәммәд дине кануннары Жыены оештырылгач, кабат торгызыла (1918 гә кадәр яши). 1994 тә ТР Мөселманнары Диния нәзарәтендә К.лык кертелә. Республика мөселманнарының берләштерелгән корылтаенда (1998) 4 ел вакытта 1 нче Баш К. сайланып куела. Аның вазифаларына исламга дорес аңлатма бирүгә күзәтчелек итү, имам-хатиблар, имам-модәррисләреннән һәм мөселман уку йортлары ректорларының эшчәнлеген, мөселман өхләгә һәм дианәтлеген тикшерү керә. Аның житәкчелегендә ТРның Узәк, Көнчыгыш, Көнъяк-көнчыгыш, Көнъяк-көнбатыш, Төнъяк һәм Көнъяк төбәкләреннән казыяләрне эшчәнлек алып бара.

Әд.: Ислам: Энцикл. словарь. М., 1991; Республика Татарстан. Свобода совести и религиозные объединения: Словарь-справ. К., 2001.

КАЗЫЙ (Газый) бәк (?-1577), Кече Нугай Урдасына нигез салучы. Рус дәүләте б-н якынау сәясәтенә каршы була. 1550 елларда үз олысы б-н Кавказ алдының көнбатышына һәм Дон тамагына күчүен һәм үзен Кече Нугай Урдасы бәге дип игълан итә. Кырым ханлыгы һәм Госманлылар империясе йогынтысында була. 1560–70 елларда Рус дәүләтенә һәм Кавказ алды тау халыкларына каршы сугышларда катнаша. Кабардага яу вакытында һалак була.

Әд.: Т р е п а в л о в В.В. История Ногайской Орды. М., 2001.

И.Л.Измайлов.

КАЗЫЛМА КҮЛ, Көнчыгыш Кама арьягында. Актаныш р-ны Чишмә авылыннан көньяктарак Сөн елгасы бассейнында. Су өслегенә мәйданы 0,5 га. Күләме 4,4 мең м³. Озынлыгы 110 м, иң зур киңлегә 50 м. Уртача тирәнлегә 0,84 м, иң зур тирәнлегә 4,5 м. Ясалма (казылма) күл. Формасы турыпочмаклы. Күбесенчә явым-төшем б-н туена. ТРның табигат истәлегә (1978).

КАЗЫЛМА КҮМЕРЛӘР, үсемлек калдыкларынан хасил булган янучан каты тау токымнары, составында минераль катнашмалар 50 % тан кимрәк. Утырма токымнар катлам (пласт) яки калып катламсыман һәм линзасыман ятмаларда ята. Текстурасы жирсыман, авыр, катламлы һәм бөртекле. Төзелеше бөртөрле, буй-буй. Төсе көрәннән соры-карага, ялтыравыгы тоныктан металлсыманга кадәр. Катлыгы 1–3, тыгызлыгы 0,92–1,7 г/см³. Метаморфизм дәрәжәсе буенча көрән күмер, ташкүмер һәм антрацитларга бүленә. К.к.нең 3 меңнән артык чыганагы һәм бассейны билгеле. Аеруча зур ресурслар Кытай, АКШ, Гиндстан, Австралия, Россиядә (дөнья ресурсларының 30% тан артыгы). РФнең 24 субъектында 300 млн. т га якын күмер чыгарыла, яргысыннан артыгы Кузбасста. ТР терр-ясеннән көнчыгышы Кама күмер бассейнының шактый өлешен били (Төнъяк-Татар, Көнъяк-Татар һәм Мәләкәс күмер төбәкләре). 105 ятма ачылган, ш.и. девон утырмаларында — 1, карбонда — 95, Пермьда — 9 һәм неогенда 4. Девон күмерләреннән Казан тирәсендә барлыгы билгеле, яше 370 млн. елдан артык. Катламнарның юка (0,1–0,6 м) булуы һәм тирәндә (1342–1379 м) ятуы сәбәплә, аларның гамәли әһәмияте юк. Карбон утырмаларында ятучы ташкүмер катламнары (330–340 млн. яш) сәнәгати игътибарга лаек, аларның калыңлыгы 40 м га житә, яту киңлегә 3 км га, озынлыгы 60 км га кадәр. Төп катлам (Нурлат һәм Яңа Чишмә р-нары) аеруча әһәмияткә ия. Күмер — уртача көллә (26 %), уртача күкертле (күкерт составы уртача 3,36 %), яну жылылыгы (33,9 МДж/кг га кадәр) һәм газ чыгышы (1 кг күмергә 3,26 м³ га кадәр) чагыштырмача югары. Ятмалар 880–1440 м тирәнлектә урнашкан, күмер тыгызлыгы 1,4–12,8 млн. т/км², ресурсларның торышы 2,7 млрд. т тирәсе (P₂+P₁ категориясе), С₂ категориясе буенча — 0,7 млрд. т (2007). Күмерләр составында микроэлементлар бар, алар арасында германий (күмер көлендә 400 г/т га кадәр) һәм сирәк руда элементлары аеруча гамәли әһәмияткә ия. Көрән күмер ятмалары Төнъяк-Татар һәм Көнъяк-Татар күмер төбәкләреннән (Минзәл һәм Алабуга р-нары) Пермь (250 млн. яш тирәсе) һәм неоген (2 млн. яшгән артык) утырмаларында 26 м га кадәр тирәнлектә ята. Аерым катламнар Кама елгасының сулыгә ярында һәм Покровский, Танай авыллары (Алабуга р-ны) һ.б. тирәсендәге известьташ чыганакалары карьерларында очрый. Пермь күмерләре югары көллә (уртача 45–48 %), уртача һәм югары күкертле (күкерт 4 % ка кадәр), дымлылык 20–25 %; урыны б-н металл: көлдә Ag — 34 г/т га, Au — 18,6 мг/т га, Pd — 4,2 мг/т,

Pt — 1,18 г/т га кадәр. Неоген күмерләрен сыйфаты: дымлылык 34,3–53,8, көллелек 8,7–74,6 %, очучан матдәләр 67,6% ка, кокс һ.б. 40 % ка кадәр, чагыштырма яну жылылыгы 24,6–25,74 Мдж/кг, күкерт 1,1–5,0 %. Көрән күмер ресурслары берничә йөз мең тонна. ТР терр-ясендә К.к.не эшкәртү жир астын газлаштыру (ташкүмер) яки штольня һәм кечкенә шахталар (көрән күмер) ярдәмендә мөмкин. К.к. энергетикада сыек һәм газсыман ягулык алу өчен каты ягулык буларак, металлургиядә (кокс), химия сәнәгатендә (300 дән артык исемдә товар), төзелеш материаллары һ.б. житештерүдә файдаланыла. ТР терр-ясендә ташкүмер, янучан газ буларак, көрән күмер ашламалар, Ag, Ge һ.б. металлалуда кулланылырга мөмкин.

Әд.: Методическое руководство по поискам, оценке и разведке месторождений твердых нерудных полезных ископаемых Республики Татарстан. К., 1999. Ч. 1; Петрографические типы визейских углей Камского бассейна: Атлас. К., 2001; Геологическое изучение земных недр Республики Татарстан. К., 2002. Р.Р.Хасанов.

КАЗЫЛЫК (казы), ой шартларында, соңрак сәнәгыйи производствода чи иттән каклап житештерелә торган рызык. Традицион технология буенча татарлар К.ны ат яисә сыер эчәгенә тапалган ат яки сыер ите б-н вакланган корсак маен аралаштырып ясалган эчлек тугырып әзерлиләр. Тоз һәм борыч салынган эчлек башта салкында тотыла. Әзерләнән Клар берничә көн кояшта каклана, аннары 2–2,5 айга караңгы салкынча урынга элп куела. К. ярты елга кадәр кулануга яраклылыгын саклаганлыктан, суыткычлар булмаган шартларда әлеге рецепт авыл жирләрендә итне әзерләп куюның арзан һәм гади ысулы буларак яши. Табынга кабымлык рәвешендә һәм пешереп бирелә.

Әд.: Ахметзянов Ю.А. Татарские блюда. К., 1970. Ф.Ф.Гулова.

«КАИ-ТАТЦИТ», гандбол командасы. 1993 елда Казан техник ун-тының гандбол клубы каршында оештырыла (1994 кә кадәр «АвиК», 1999 дан «КАИ-Зилант»). 1994–96 да Россия чемпионатының 2 нче, 1996–97 дә 1 нче, 1997–98 дә югары лигаларында, 1999 дан суперлигасында. 2008 дә команда юридик зат буларак яшәүдән туктый. Россия чемпионатларында көмеш (1995–97, 1999), бронза (1998) медальлар ала, Европа Чакрыу кубогына ярышларда (2001–02) катнаша. 1994 тән баш тренеры — Р.Г.Газимов. Иң яхшы уенчылар — С.В.Белюсов, О.Г.Бухаров, Р.Г.Газимов, А.Н.Мокришин, В.Н.Мокришин, В.В.Натаров, Г.Б.Попов, В.В.Телышев, В.В.Уткин, Д.В.Яровой. «КАИ-Зилант-2» командасы Россия чемпионатының югары лигасында (2000 нән). Баш тренеры А.П.Исаев. Спортчылар Р.Ш.Гатауллин һәм К.И.Сабаев — гандбол буенча РФ яшьләр жыелма командасы әгъзалары (2002 дән). Әзерлек базасы — «Маяк» спорт комплексы (Яшел Үзән ш.).

КАЙНКИ авылы, Югары Ослан р-нында, Югары Ослан авылынан 36 км көньяк-көнбатыштарак, Зоя елгасы тамагы буенда. 2010 елда 50 кеше (руслар) яши. Башлангыч мәктәп. Халкының төп шөгыле — кырчылык, мө-

гезле эре терлек асрау. Казан ханлыгы чорынан мөгълүм. 1550 еллардан — рус авылы. Рев-шиягә кадәрге чыганакарларда Воздвиженское исеме б-н билгеле. 1861 елгы реформага кадәр халкы алпавыт крәстияннәре (К.ның беренче хужаларынан кенәз А.И.Катырев-Ростовский була) катлавына керә, игенчелек, терлекчелек б-н шөгыльләнә. 1868 дә чиркәү-приход мәктәбе, 1871 дә ул земство мәктәбе итеп үзгәртелә. 20 йөз башында К.да Крестовоздвижение чиркәве (1890–1903 тә төзелә; архит-ра истәлегә), Халык мөгарифе министрлыгы уч-щесе, жил тегермәне, 3 вак-төякләр кибете эшли. Бу чорда авыл жәмәгатенә имана жире 836 дис. тәшкил итә. 1920 гә кадәр авыл Казан губернасының Зоя өязе Клянчино волостена керә. 1920 дән ТАССРның Зоя кантонында. 1927 нең 14 февраленнән — Зоя, 1931 нең 20 октябреннән — Югары Ослан, 1963 нең 1 февраленнән — Зеленодольск, 1965 нең 12 гыйнварынан Югары Ослан р-нында. Халык саны: 1646 да — 44, 1782 дә — 115 ир-ат; 1859 да — 491, 1897 дә — 697, 1908 дә — 758, 1920 дә — 735, 1926 да — 719, 1938 дә — 526, 1949 да — 394, 1958 дә — 405, 1970 тә — 289, 1979 да — 208, 1989 да — 73, 2002 дә — 78 кеше. К.да астроном И.М.Симонов, математик А.В.Васильев, шәркыятче галим В.П.Васильевлар яшәгән; 1904–06 да сясәт әшлеклесе А.Ф.Керенский (жирле чиркәүдә никахлашкан) булган.

Әд.: Верхний Услон: край родной, навек любимый ... К., 2001; Бажапов В.А. Каинки: Из истории одного поволжского села // Казань. 1998. № 9/10.

КАЙП авылы, Лаеш р-нында, Лаеш шәһәрненнән 23 км төньяктарак, Казан–Оренбург автомобиль юлы буенда. 2010 елда 468 кеше (руслар) яши. Урта мәктәп, мәданият йорты, китапханә. Халкының төп шөгыле — терлекчелек. Казан ханлыгы чорынан мөгълүм. Рус халкы анда 1550 елларда күренә башлый. 1861 елгы реформага кадәр халкы алпавыт крәстияннәре катлавына керә. 1630–1760 та К. авылының бер өлеше Казан Спас-Преображение монастыре милкендә була. Халык, нигездә, игенчелек, терлек асрау б-н шөгыльләнә. 20 йөз башында К.та Вознесение чиркәве (1766 да төзелә), земство мәктәбе (1892 дә ачыла), 2 вак-төякләр кибете эшли. Бу чорда авыл жәмәгатенә имана жире 136 дис. тәшкил итә. 1920 гә кадәр Казан губернасының Лаеш өязе Державин волостена керә. 1920 дән ТАССРның Лаеш кантонында. 1927 нең 14 февраленнән — Лаеш, 1963 нең 1 февраленнән — Питрәч, 1965 нең 12 гыйнварынан Лаеш р-нында. Халык саны: 1782 дә — 25 ир-ат; 1859 да — 378, 1884 тә — 439, 1897 дә — 411, 1908 дә — 478, 1920 дә — 385, 1926 да — 532, 1938 дә — 256, 1949 да — 285, 1958 дә — 258, 1970 тә — 256, 1979 да — 219, 1989 да — 369, 2002 дә — 493 кеше.

Әд.: История Лаишевского края. Чебоксары, 1997.

КАЙБИЦКАЯ Галия Мотыйгулла кызы (21.5.1905, Уральск ш. — 16.5.1993, Казан), артист, жырчы (колоратуралы сопрано), ТАССРның халык артисты (1939). 1932 ел-

да Татар сәнгать техникумын вокал буенча (Е.Ковелькова классы), 1938 дә Мәскәү консерваториясе каршындагы Татар опера студиясен (Д.Белявская классы) тәмамлый. Драма артисты буларак, сәхнә эшчәнлегә 1921 дә Уральск шәһәре татар театры труппасында башланып китә.



Г.М. Кайбицкая.

1923–33 тә Татар академия театры артисты, 1939–58 дә Татар опера һәм балет театры солисты. Вокаль һәм драматик сәләткә ия синтетик пландагы артист татар драма сәхнәсендә милли муз.-драматик репертуарны башкаручы буларак чыгыш ясый. Муз.-драма спектакльләрендә төп рольләре: Мөршидә, Сәрвәр, Мәйсәрә, Гөләндәм («Казан сөлгесе»), «Сүнгән йолдызлар», «Зәңгәр шәл», «Кандыр бие» муз. драмалары, К.Тинчурин һәм С.Сәйдәшев), Гөлийөзем («Наәмник»), Т.Гыйззәт һәм С.Сәйдәшев) һ.б. Татар операсы сәхнәсендә беренче тапкыр Дж.Россининың «Севилья чәчтарашы»нда Розина,



Г.М. Кайбицкая Дж.Вердинь «Травиата» операсында Виолетта ролендә (Альфред ролендә — Ф.Н.Насретдинов).

Дж.Вердинь «Травиата», «Риголетто»сында Виолетта, Джильда, Н.Римский-Корсаковның «Патша кәләше»ндә Марфа һ.б. партияләрен башкара. Татар композиторлары операларында Рәйхан («Качкыя», Н.Жиһанов), Алтынчәч (шул исем. опера, Н.Жиһанов), Галиябану (шул исем. муз.драма, М.Мозаффаров) һәм муз. комедияләрдә Сәрвәр («Башмагым», Ж.Фәйзи) һ.б. төп партияләрен беренче башкаручы. Жиңел, йомшак тембрлы тагышпа ия, сәхнәдә житез, елгыр, матур, хәрәкәтчән булуды б-н аерылып тора. Эстрада концертлары б-н чыгышлар ясый. Татар театр-музыка сәнгатенә мөһим эшлеклеләре турында истәлекләр авторы. Хезмәт Кызыл Байрагы һәм «Почёт билгесе» орденнары б-н бүләкләнә. 1998 дә Кайбыч р-ны Олы Кайбыч авылында *Кайбицкая Галия музейе* ачыла.

Ә с ә р.: Истәлекләр // Азат хатын. 1963. № 3; Ситдыйк Айдаров // Казан утлары. 1975. № 10; Якты йолдыз белән янәшә: истәлек. (Салих Сәйдә-



1. Г.М. Кайбицкая музейне биначы; 2. Музейнең мемориаль экспозиция фрагменты.

шев тууына 75 ел) // Казан утлары. 1975. № 12; Боек ижатчы рухы // Казан утлары. 1986. № 5.

Әд.: И ш м о р а т Р. Татар халык артисткасы Галия Кайбицкая // Дусларым — остазларым. К., 1988; Л а т и ф у л л и н М. Галия Кайбицкая. К., 1957; Народные артисты. К., 1980; Тематическая подборка, посвящённая Г.Кайбицкой // Казань. 2002. № 5; Музыкальная энциклопедия. М., 1974. Т. 2. Ф.Ш.Салимова.

КАЙБИЦКАЯ ГАЛИЯ МУЗЕЕ, Кайбыч р-ны Олы Кайбыч авылында, мемориаль һәм этнография музейе. 1996 елда оеша, 1998 дә ачыла. ТР Милли музей ф-лы. Махсус бинада урнаштырыла, аның проекттын төзүдә Г.М.Кайбицкаяның улы арх. С.С.Айдаров катнаша. Музейнең гомуи майданы — 110 м², экспозиция майданы — 93 м², фондларда 575 саклау берәмлеге исәпләнә. Даими ике: мемориаль, этнография экспозиция заллары һәм музыка салоны эшләп килә. Жырчының шәхси әйберләре: жиһазлар, китаплар, ноталар, театр костюмнары һәм гаиләсенә исәтәлекле ядкәрләре һ.б. куелган. Кыйммәтле экспонатлар арасында сәхнә костюмнары, метроном (музыкада темпны һәм вакытны күрсәтә торган механик прибор); жырчының фотосурәтләре б-н кулъязма мемуарлары, хатлары, әтисе (М.Төхфәтуллин) шәжәрәсе язылган дини әтәлектәге кулъязма китап (1791); Уральск шәһәрәндә жырчының өлкән абыйсы К.Мотыйгий редакторлыгында чыккан «Әлгасреләждид» ж-лы (1906, май) бар. Этнография бүлгәндә татарлар, руслар, чуашларның, керәшен татарларның көнкүреш әйберләре, костюмнары куелган. Музей Кайбыч р-ны оешкан көнне (19 апр.), Г.Тукай туган көн Шигърият бәйрәме (26 апр.), Халыкара музейлар (18 май), Г.Кайбицкая туган көндә — Музыка көннәре (21 май) үткәрә. 1996 елдан музей директоры М.С.Шәфигуллина.

КАЙБИЧ авылы, Буа р-нында, Буа шәһәрәнән 8 км төньяк-көнбатыштарак, Зөя елгасының сул кушылдыгы буенда. 2010 елда 581 кеше (татарлар) яши. Халкының төп шөгыле — кырчылык, мөгезле эре терлек асрау. Урта мәктәп, мәданият йорты, китапханә. Мәчет. К. ка 17 йөздә нигез салына. 18 йөздә — 19 йөзгә 1 нче яртысында халыкның күпчелеге — дүләр крәстианнәре, бер өлеше удел (әлеккеге сарай) крәстианнәре катлавына керә, лашманлыкта эшли, игенчелек, терлекчелек, чабата уру, балта эше, арба ясау б-н шөгыльләнә. 20 йөз башында К.та 2 мәчет, мәктәп, тегермән эшли. Бу чорда авыл жә-

мәгатенә имана жире 1742 дис. тәшкит итә. 1920 гә кадәр Сембер губернасының Буа өязе Иске Суыксу волостенда, 1920 дән — ТАССРның Буа кантоньнда. 1930 ның 10 августыннан — Буа р-нында. Халык саны: 1782 дә — 209 ир-ат; 1859 да — 788, 1880 дә — 967, 1897 дә — 1192, 1911 дә — 1343, 1913 тә — 1636, 1920 дә — 1331, 1926 да — 1110, 1938 дә — 970, 1949 да — 992, 1958 дә — 1861, 1970 тә — 968, 1979 да — 974, 1989 да — 599, 2002 дә — 636 кеше.

КАЙБИЧ АУЧЫЛЫК ТЫЮЛЫГИ, комплекслы. Кайбыч р-нының төньяк-көнбатышында Гөбенә һәм Бәрле елгалары арасында урнашкан. Майданы 20,2 мең га, ш.и. урманнар 3,4 мең га жир били. 1963 елда оештырыла. Поши, кабан дунгызы, кыр кәжәсе, ак куян, үр куяны, төлке, сусар, соры кыр тавыгы, көртлек саклана.

КАЙБИЧ ИМӘНЛЕКЛӘРЕ, табигать истәлегә, Кайбыч р-ны территориясендә. 1981 елда аерып билгеләнә. Майданы 140 га. «Казан тау имәнлекләре» дип аталучы табигый имән урманнары сакланып калган ике участоктан тора, Кайбыч урманчылыгы составында. Рельефы калкулыклы-тигезлекле, күп санлы ерымнар б-н телгәләнгән. Имәннәр юкә, өрәңге, ара-тирә карама б-н бергә үсә, биредә корычагач ареалының табигый чиге үтә; беренче ярусның биеклеге 25–26 м тәшкит итә. Аерым агачларның яше 100 (Урсак урманчылыгының 4 нче кварталында) һәм 150 гә (Бәрлебаш урманчылыгының 73 нче кварталында) житә. Вак агачлардан урман зелпесе, сөяле кабар агачы, миләш һәм чикләвек куагы таралган. 1978/79 елдагы кышкы каты суыклар, олы яшьтөгә имәнлекләренә шактый өлешенә бегүенә һәм агачлар төбәндәге яктылык шартларының кинәз үзгәрүенә китер-



Кайбыч имәнлекләре.

дә. Үлән капламында неморал флора вәкилләре өстенлек итә: сәрдә, зибык уты, төккә күрән; сирәк төрләрдән бүре жилөгә, ике яфраклы төн миләүшәсе. Кошларның 100 дән артык төре, яши, ш.и. ТРның Кызыл китабына кертелгәннәре: кыр карчыгасы, сапсан, балабан, колаклы ябалак, сазлык ябалагы, соры ябалак, чал тукран, яшел тукран, сары корт-ашар; ш.у. соры гөберле бака, гади кара елан, болан коңгыз, зур имән кимәнә; күбәләкләр — махаон, адмирал, төсен үзгәртүчән күбәлек. К.и. сабакчалы имәннең генетик резерваты булып тора һәм урман орлыкчылыгында файдаланыла. Фәнни һәм эстетик әһәмияткә ия.

КАЙБИЧ РАЙОНЫ, ТРның көнбатыш өлешендә, Чуаш Респ-касы б-н чиктәш урнашкан. Идел алды икътисади р-нына керә. Майданы — 995,4 км². 17 авыл жирлеген, 57 торак пунктны берләштерә. Үзәге — Олы Кайбыч авылы. Халкы — 15,2 мең кеше (2010); 2002 елгы халык исәбе буенча татарлар — 66,5 %, руслар — 27,4 %. Халыкның уртача урнашу тыгызлыгы — 1 км² га 15,2 кеше. 1927 елның 14 февралендә *Ульянково районы* буларак оештырыла. Район үзәге Ульяновко авылыннан Олы Кайбычка күчү сәбәпле (1927 нең 1 авг.), районның исеме К.р. дип үзгәртелә. 1920 гә кадәр район территориясе Казан губернасының Тәтеш һәм Зөя өязләрендә, 1920–27 дә ТАССРның Зөя кантоньнда. Оештырылган чорда К.р.нда 45 авыл советы, 76 торак пункт исәпләнә, аларда 56905 кеше (татарлар — 31043, руслар — 24649, башка милләтләр — 1213 кеше) яши. Районның чикләре һәм адм. бүленеше берничә тапкыр үзгәрә. 1940 та майданы — 1184 км², халкы — 56,7 мең кеше, 40 авыл советы, 91 торак пункт була. 1944 нең 19 февралендә К.р.ның бер өлеше яңа оештырылган *Подберезье районына* бүленеп чыга (1956 ның 14 маенда кире кайтарыла). 1960 та районның майданы — 1185,3 км², аңа 20 авыл советы, 84 торак пункт керә. 1963 нең 1 февралендә К.р. таркатыла, биләмәсе Буа р-нына, 1964 нең 4 мартында Апас р-нына бирелә. 1991 нең 19 апрелендә район яңадан торгызыла.

К.р.ның рельефы — елга үзәннәре б-н бүлгәләнгән калкулыклы тигезлек (биеклеге — 150–200 м). Район жирлегеннән Зөя елгасы һәм аның кушылдыклары Бәрле, Гөбенә елгалары ага. Жирләре күбесенчә соры, аксыл-соры һәм карасу-соры урман, селтесезләнгән кара туфраклы. Урманлылыгы — 16,6%. Мергель, известьташ, доломит, комташ, балчык, балчыксыман туфрак, ком ятмалары бар. Табигать саклаулыклары: Бәрле, Зөя елгалары, *Кайбыч аучылык тыюлыгы*; табигать истәлекләре: *Зур Күл*, *Кайбыч имәнлекләре*, *Турминка урман дачасы*. К.р.нда 60 тан артык археол. истәлек (бронза гасырдан Болгар һәм Алтын Урда чорларына кадәр) табыла. Күп кенә археол. табылдыклар 19 йөздә үк *Заусайловлар коллекциясенә* кертелә.

Мөгезле эре терлек, дунгыз, сарык үрчетү зур үсеш алган. А.х. 66,1 мең га жир били, ш.и. 56,4 мең га сөрүлек жир (2009). Сабан бодае, арыш, арпа, солы, карабодай, борчак иге-



лә. 2010 да К.р.нда 8 а.х. пр-тисе, эшли. Сә-нәгатъ пр-тиеләре Олы Кайбыч авылында урнашкан. Районда урман хужалыгы, балык эшкәртү хужалыгы, икмәк кабул итү пр-тисе (Колангы тимер юл станциясе посёлогында) бар. К.р. жиреннән Ульянов–Зоя тимер юлы, Казан–Ульянов автомобиль юлы уз. 32 гомуми белем бирү мәктәбе (2010/11 уку елында 1880 укучы укый), ш.и. 14 башлангыч, 2 тулы булмаган урта, 16 урта һәм 1 балалар сангәт мәктәбе; 29 китапханә (1 се балалар өчен), 19 мәктәпкәчә яшәтгеләр һәм 41 клуб учреждениесе, 87 урынлы хастаханә (2010) бар. *Кайбычская Галия музейе* (Олы Кайбыч а.) эшли. Татар һәм рус телләрендә «Кайбыч таңнары» — «Кайбычские зори» район г-талары нәшер ителә.

КАЙБЫЧ УРМАН ХУЖАЛЫГЫ, орлыкчылыкка махсуслашкан, сабакчалы имән орлыкчылыгы, әһәмиятле генофонд табу һәм сайлап алу, даими эшләрчә урман орлыкчылыгы участкалары булдыру б-н шөгильләнә. Кайбыч, Апас һәм Яшел Үзән р-ннары терр-ясендә урнашкан. 1931 елда 20524 га майданда Төрләмә, Күгәй, Подберезье, Кайбыч, Балтай һәм Коллар урман дачалары составында оештырыла. 1940 та жирле әһәмияткә ия урманнар кушыла. К.у.х.ның гомуми майданы 24569 га, ш.и. урман майданы 23961 га. Бәрлебаш (10144 га), Урсак (9635 га), Күгәй (4790 га) урманчылыктарыннан тора. Урман хужалыгы дирекциясе Кайбыч р-ны Федоровский авылында урнашкан. Эшләрчә саны 205 кеше.

К.у.х.ның урман массивлары Идел буеның типик таулык имәнлекләреннән тора, әдәбиятта «Казан тау имәнлекләре» буларак билгеле. Үзенең югары житештерүчәнлегә һәм әһәмияте буенча иң яхшылардан исәпләнә, әле 18 йөз башында саклаулы корабль урманнары составына кергән. 1 нче төркем урманнар 7550 га майданы били, ш.и. аеруча сакланулы табигатъ терр-яләре — 196 га, эрозиягә каршы утыртылган урман — 329 га, автомобиль һәм тимер юллары буенда саклаучы полосалар — 365 га, сыза урманнары — 4037 га, елга ярлары буенда тыюлык полосалары — 2623 га. Жирле әһәмияткә ия 2 нче төркем урманнар 17019 га тәшкил итә. Урман культураларының майданы 9093 га. Урманнарның яшь ягынан структурасы: яшьләре (36%), урта яшәтгеләре (44%), өлгереп килүчеләре (8%), өлгертәннәре һәм картайганнары (12%). Имәнлекләр 14198 га майданы

били, аларның 95% ка якыны — яшь һәм урта яшәтгә агачлар. Өрәңге-юкә катнаш имәнлекләр өстенлек итә. Утыртылган юкә агачлары майданы 4511 га, 80–90 яшәтә, агач запасы 1199 мең м³; алар умарта тоту зоналарына кертелгән. Усаклыктар аерым участкалар булып таралган, нигездә, сырмавыклы, гомуми майданы 1924 га, агач запасы 271 мең м³. Нарат урманнары 1259 га майданда үсә, аларның 78% ка якыны — яшь, күбесенчә кулдан утыртылган. Каен (1,4%), өрәңге (1,3%), чыршы (0,9%), карагай (0,7%) аз санда таралган. Гади корычагач утыртмалары, 1978/79 дагы кышкы салкыннардан зыян күргәннән соң, табигый ареалының төньяк-көнчыгыш чигендә торгызыла башлады.

К.у.х. терр-ясендә табигатъ истәлекләре билгеләнгән: 1981 дән — *Кайбыч имәнлекләре*, 140 га майдан биләүче олы яшәтгә 2 имәнлек участогы; 1989 дән — *Турминка урман дачасы*, 56,3 га майдан биләүче югары житештерүчәнлекле нарат утыртмалары, алар фәнни һәм мәдәни-тарихи әһәмияткә ия. Югары бонитетлы имән һәм катнаш урман үскән 743 га майданда (Бөрлебаш урманчылыгы) сабакчалы имәннән генетик резерваты формалаша (1997).

Төп кулланылыш өчен еллык урман кисү күләме 12,7 мең м³ тәшкил итә. Урманны карау максатыннан 1400 га майданда чистарту эшләре башкарыла, шуның б-н бергә 10 мең м³ чамасы эшкә яраклы агач эзерләнә. 170–200 га майданда урман торгызу эшләре (яшь урман утырту) алып барыла. Урман хужалыгының даими эшләрчә питомникларында ел саен 10 төрлә агач-куакның 4,5 млн. үсентесе үстерелә. 955 га майданда имән, 165 га майданда юкә орлыкчылыгы буенча даими эшләрчә урман участкалары бар. 2 млн. нан артык сумлык халык товарлары (агач-такта материаллары, буралар, койма такталары, әржәләр һ.б.) житештерелә. Урман хужалыгы үсешенә зур өлеш кертүчеләр: РФ һәм ТРның атказ. урманчысы И.Х.Хаффазов, ТРның атказ. урманчысы Ф.А.Хәйруллина, Күгәй урманчылыгы урманчысы Н.Г.Георгиев һ.б.

КАЙБЫШЕВ Оскар Әкрам улы (28.3. 1939, Мәскәү), материаллар белеме өлкәсе галиме, техник фән. д-ры (1974), БР ФА академигы (1991), БАССРның атказ. фән һәм техника эшлеклесе (1979). 1962 елда Мәскәү корыч һәм эретмәләр ин-тын тәмамлый. 1967 дән Уфа авиация ин-тында, металллар белеменән гомуми технологиясе каф. мөдире (1969 дән), проф. (1977). 1980–87 дә «Тантал» махсус конструкторлык-технол. бюросы директоры (Уфа ш.), 1987–2005 тә РФА Уфа Гыйльми үзәгеннән Металларның үтә сыгылмалылыгы проблемалары ин-ты директоры. 1991–94 тә БР ФА президенты. Хезмәтләре югары тизлекле деформация тәэсирендә металлларның рекристаллашу механизмнарына, металлларның төзелешен үзлекләрен өйрәнүгә карый. Төп хезмәтләре материалларның ныклылык һәм сыгылмалылык физикасына багышлана. К. металл, ком-

позицион һәм керамик эшләнмәләреннән форма ясалышы технологиясенә фәнни нигезләрен үстерә. Теләсә нинди сәнәгый металл эретмәләрендә, ш.и. авыр деформацияләнүчән эсегә чыдам һәм титанлы интерметаллидларда, ш.у. керамикада үтә пластик агымнарға шартлар тудыру мөмкинлеген билгели. Үтә пластиклыкның физик теориясен эшли. Металл физикасы һәм материаллар белеме буенча Уфа фәнни мәктәбен төзи. Поликристалларда йотылу яки рәшәткәле дислокацияләр очрагында бөртекләрнең бөртөрле булмаган чикләре барлыкка килү күренешен ачучыларның берсе. Уйлап табуга 150 дән артык танымлыгы бар. Хезмәт Кызыл Байрагы ордены, медальләр б-н бүләкләнә.

Х е з м.: Пластичность и сверхпластичность металлов. М., 1975; Сверхпластичность промышленных сплавов. М., 1984; Границы зёрен и свойства металлов. М., 1987 (автордаш).

КАЙБЫШЕВЛАР, татар бәкләре. Нәселне башлап жибәрүче — Карачурин улы, 17 йөзнен 2 нче яртысында Уфа өязе Сабай авылында яшәгән асаклы татар Кайбыш Үзәв. Ул 1681–84 елларда татар-башкортлар баш күтәрүендә актив катнаша. 19 йөздә К. Сабай, Карагош, Рәсмәкәй, Чырпы-Тартыш авылларында (БРның хәзерге Кушнаренко р-ны) яшиләр. Чырпы-Тартыш К.ы, кантон түрәләре буларак, 19 йөздә нәселдән килгән дворян дәрәжәсе алалар. 1874 тә Мөхәммәдгәрәйнең Уфа губернасы, Бөрә өязе Түбән Сухояш авылы тирәсендә 1598 дис. жире була.

Чыг.: Акты исторические, собранные и изданные археографической комиссией. 1676–1700 годы. СПб., 1842. Т. 5.

Әд.: Н о в и к о в В.А. Сборник материалов для истории Уфимского дворянства. Уфа, 1879; Ш а р и п о в а Э. Башкирское шежере из рукописного фонда ИИЯЛ БФАН СССР // Письменные памятники Башкирии. Уфа, 1982.

Р.Р.Габдуллин.

КАЙГОРДОВ Владимир Романович (24.12.1936, Свердловск өлкәсенә Тура р-ны Яңа Слобода а.), физик, физика-матем. фән. д-ры (1981), проф. (1982), ТРның атказ. фән һәм техника эшлеклесе (1997). Казан ун-тын тәмамлаганнан соң (1959), шунда ук чагыштырмалылык һәм гравитация теориясе кафедрасында эшли, каф. мөдире (1975–2000), проф. (2001). Хезмәтләре гравитация кыры теориясенә һәм инвариант төркемләр үсүсләрен тикшерүгә карый.

Х е з м.: Алгебраически специальные поля тяготения с однопараметрической группой движений // Изв. вузов. Физика. 1966. № 5 (автордаш); Обобщённые решения класса Кундта для уравнений Эйнштейна с космологической постоянной // Изв. вузов. Физика. 1966. № 10 (автордаш); Курс аналитической геометрии и линейной алгебры. К., 1986.

КАЙГЫЛЫ КҮБӘЛӘК (*Nymphalis antiopa*), нимфаллидалар семьялыгынан күбәләк. Татарстанның бөтен районларында һәм Казан терр-ясендә очрый. Канат жәеме 55–75 мм, карасу-кызыл төсмерлә бәрхетсыман кара төстә, сары ак каймалы, аны алдында зәңгәр тимгелләрдән торучы рәт, алты канатларында сары ак төстөгә 2 шәр зур тимгел бар. Июль–сентябрьдә оча. Кышкы йокыдан соң, йомыркаларын язын каен, тополь, тал

яфрактарына сала. Зур кызыл көрөн тапты чәненчеле кара гүсеничалары, арткы өлеше б-н теләсә нинди каты нигезгә бергеп, башлары б-н аска асылынып курчакланалар. Бер атнадан соң хитинлы кабык астыннан булачак күбәләкнең билгеләре ачык күренә. Елга бер, кайвакыт 2 тапкыр үрчи. ТРның Кызыл китабына кертелгән.

С.Г.Гордиенко.

КАЙДРИКОВ Рөстәм Гали улы (3.3.1946, Казан), электрохимик, химия фән. д-ры (1988), проф. (1989), ТРның атказ. фән һәм техника эшлеклесе (1997), РФнең атказ. фән эшлеклесе (2004). 1969 елда Казан химия-технол. ин-тын (хәзер Казан технол. ун-ты) тәмамлый, шунда ук эшли, 1988 дән электрохимик производстволар технологиясе каф. мөдире. Хезмәтләре металл һәм эретмәләргә хәрәкәтчән электродларга электр тәэсирендә утырту кинетикасын һәм механизмын өйрәнүгә карый. К. төрле типтагы вак детальләргә металл каплаулар төшерү җайланмасын эшли. Коррозион халәттәге металл мониторингының электрохимик технологияләрен, агрессив тирәлекләргә тәэсире шартларында конструкция материалларны фаразлау һәм саклау ысулларын тәкъдим итә. К. житәкчелендә аз файдаланылган яки халыкара килешүләр б-н тыелган материалларны (кадмий, хром, никель һ.б.) тулысынча алмаштыруны тәмин итүче электрохимик технологияләр, металл һәм эретмәләргә электр ярдәмендә селектив утыртуның экологик технологияләре, нефтехимик жиһазлар узелларының металл өслекләрен локаль янадан торгызу, вак детальләргә прецизион ныклы хромлауның технол. процесслары, шиннарны вулканизлау, нефть резервуарлары һ.б. өчен пресс-формаларны коррозиядән саклау ысуллары эшләнә. Фәнни эшкәртмәләре Казан оптика-механика з-дында, «Мединструмент» ФЖБдә, Рузавка химия машиналары төзү з-дында, «Түбәнкаманефтехим», «Түбәнкамашин» АЖЛәрендә һ.б.ларда гамәлгә кертелә.

Хезм.: Особенности электроосаждения гальванических покрытий на подвижные электроды // Защита металлов. 1989. Т. 25. № 3; Влияние условий перемешивания деталей в барабане на равномерность гальванических покрытий // шунда ук. С.312–314 (автордаш); Электроосаждение цинк-никелевых покрытий из щелочных электролитов с добавками аминокислот // Электрохимия. 2001. Т. 37, № 7 (автордаш).

Әд.: Профессора, доктора наук. Политехнический институт – КХТИ – КГТУ (1919–2000): Краткий биограф. справ. К., 2000.

КАЙМАНОВ Никита Фадеевич (24.9.1907, Уфа губ. Минзәлә өязе, хәзер ТРның Түбән Кама р-ны Прости а. – 18.2.1972, Мәскәү), Сов. Союзы Герое (26.8.1941), полковник (1958). «Выстрел» курсларын (1940), М.В.Фрунзе исем. Хәрби академияне (1948, Мәскәү) тәмамлый. 1929 елдан Кызыл Армия сафларында. Совет-фин сугышында катнаша. 1941 нең июненнән Бөек Ватан сугышы фронтларында, НКВД гаскәрләренә чик бие отряды штабында бүлек башлыгы. 1941 нең июнь ахыры — июль башында батырлык күрсәтә: 19 тәүлек давамында отряды б-н совет-фин чигендә дошманның күпсанлы ата-

каларын кире кайтара; чигенүгә әмер алып, К. житәкчелендә отряд чөлгәннән божрасын өзә һәм, 160 км ара узуп, төп частьләр б-н кушыла. Сугыштан соң хезмәтен чик бие гаскәрләрендә дәвам итә (1958 гә кадәр). Мәскәүдә яши. Ленин ордены, дүрт Кызыл Байрак, Кызыл Йолдыз орденнары һәм медальләр б-н бүләкләнә. Геройга туган ягында Музей-йорт төзелә.

Әд.: Батырлар китабы — Книга Героев. К., 2000; Чернышев Т.А. Застава Кайманова. Петрозаводск, 1975; Счеревский В.С., Дрыган Ю.Д. Застава в огне. Петрозаводск, 1982; Бессменные часовые. М., 1983; Героям Родины — слава. Петрозаводск, 1985.

В.А.Шагалов.

КАЙМАР елгасы, Көнбатыш Кама алдында, Казану елгасының уң кушылыгы. Озынлыгы 11,5 км, бассейнының майданы 33,8 км². Биектау р-ны терр-сеннән ага. Елга башы булып зур булмаган урман массивында урнашкан чиймә тора, Каймар авылыннан 4 км төньяк-көнчыгыштарак, тамагы Дачный поселогыннан көнчыгыштарак. Елга башының абс. биеклеге 140 м, тамагыныкы — 57 м. Су жыелу майданының урманлылыгы 12%. К.ның 1,4 км озынлыктагы кушылыгы бар. Елга чөлгәннен тыгызлыгы 0,38 км/км². Туенуы катнаш, күбесенчә кар сулары исәбенә. Жир асты сулары б-н туену модуле 0,26–0,5 л/с·км². Гидрологик режими ташу вакытында су муллыгы һәм жәен нык саягуы б-н характерлана. Бассейнда еллык су агымының уртача күпсельлек катламы 148 мм, ташу агымы катламы 109 мм. Язгы ташу, гадәттә, апрель башында башлана. К. ноябрьнең 2 нче яртысында туна. Тамагында суының ин аз вакыттындагы уртача күпсельлек чыгымы 0,03 м³/с. Суы язын чагыштырмача каты (3–6 мг-экв/л), кышын һәм жәен бик каты (12–20 мг-экв/л). Гомуми минеральләшүе язын 100–200 мг/л, кышын һәм жәен 700–1000 мг/л. Елда су күләме 0,3 млн. м³ булган буа бар. Су ресурслары сугару һәм балык үрчетү өчен файдаланыла.

КАЙМАР авылы, Биектау р-нында, Биектау тимер юл станциясеннән 9 км төньяк-көнбатыштарак урнашкан. 2010 елда 19 кеше (руслар) яши. Халкының төп шөгыле — кырчылык. 1565–67 елларда Кече Пустошь-Кай-



Н.Ф. Кайманов.

мар исеме б-н билгеле. 1861 елгы реформага кадәр халкы алпавыт крәстианнәре (К. хужалары Н.А.Кудрявцев һәм анын улы — М.Н.Кудрявцев, шагыйрь Е.А.Боратынский гайләсе һ.б. була) катлавына керә, игенчелек, терлекчелек, умартачылык, киез-киез итек басу б-н шөгыльләнә. 1722 дә авылда Пётр I була. 20 йөз башында К.да Кирилл-Белозёрский чиркәве (1723 тә төзелә; архит-ра истәлеге), картлар йорты, земство мәктәбе (1870 тә ачыла), китапханә, халыкта аек яшәү рәвеше тәрбияләүче попечительлек оешмасы, 2 сыраханә, 1 казна шәраб һәм 5 вак-төякләр кибете эшли. Бу чорда авыл жәмәгатенә имана жире 2788 дис. тәшкил итә. 1920 гә кадәр Казан губернасының Казан өязе Каймар волостенда. 1920 дән ТАССРның Арча кантоньнда. 1927 нең 14 февраленнән — Казан, 1935 нең 10 февраленнән — Биектау, 1963 нең 1 февраленнән — Зеленодольск, 1965 нең 12 гыйнварыннан Биектау р-нында. Халык саны: 1782 дә — 451 ир-ат; 1859 да — 1480, 1897 дә — 1158, 1908 дә — 1510, 1920 дә — 1437, 1926 да — 1592, 1938 дә — 1008, 1949 да — 765, 1958 дә — 478, 1970 гә — 221, 1989 да — 60, 2002 дә — 42 кеше.

Әд.: Очерки истории Высокогорского района Республики Татарстан. К., 1999.

КАЙНОЗОЙ ЭРАТӘМАСЫ (ЭРАСЫ), к а й н о з о й (грек. kainos — яңа һәм зое — яшәү), өске иң яшь эратема (төркем) — геологик тарихның иң яңа эрасы, жир кабыгы катламнарының гомуми стратиграфик шкаласында иң өске (яшь) төркем. 65 млн. ел элек башланган, хәзер дә дәвам итә. Палеоген, неоген һәм дүртенчел система (чор) — антропоген дәверләренә бүленә. К.э. көчле таулар ясалы б-н характерлана, Тын океан перифериясендә, Көнъяк Европада һәм Азиядә биек таулар барлыкка килә. Неоген чоры ахыры — дүртенчел чор башында табигать кискен үзгәрә, Евразия (ТРдан төньяктарак) һәм Төньяк Америка материклары бозлана. Органик мохитта имезүчеләр өстенлек ала, приматлар барлыкка килә.

К.э. ТР территориясендә Идел һәм Кама болыныкларында үсеш алган неоген һәм дүртенчел системаларның утырмалары б-н билгеләнә.

ТРда кайнозой геологиясен Г.Н.Бурба, Г.П.Бутаков, А.П.Дедков, У.Г.Дистанов, Н.Н.Малышева һ.б. өйрәнә.

КАЙРЕВО авылы, Буа р-нында, Буа шәһәрненнән 15 км көнбатыштарак, Карлы елгасы буенда. 2010 елда 39 кеше (татарлар) яши. Клуб. Халкының төп шөгыле — кырчылык. 1675 елда нигез салына. Рев-циягә кадәрге чыганакарда Спас, Ягодный исемнәре б-н билгеле. 1861 елгы реформага кадәр халкы алпавыт крәстианнәре катлавына керә, игенчелек, терлекчелек, слесарьлык һөнәре, те-гу, вак-төякләр сату б-н шөгыльләнә. 20 йөз башында К.да земство мәктәбе, тегермән эшли. Бу чорда авыл жәмәгатенә имана жире 1367,7 дис. тәшкил итә. 1920 гә кадәр Сембер губернасының Буа өязе Ырынга волостенда. 1920 дән ТАССРның Буа кантоньнда. 1930 ның 10 августыннан Буа р-нында. Халык саны: 1859 да — 835, 1879 да — 1086, 1897 дә —



Каймар авылы. Кирилл-Белозёрский чиркәве. 1723.

1195, 1911 дэ — 1287, 1913 тэ — 1549, 1920 дэ — 1092, 1926 да — 1053, 1938 дэ — 562, 1949 да — 310, 1958 дэ — 166, 1970 тэ — 143, 1979 да — 113, 1989 да — 46, 2002 дэ — 60 кеше.

КАЙТМА КЫРЫЙ МАСЬЭЛЭЛЭР (ККМ), ниндидер дифференциаль тигезлэмәне яки дифференциаль тигезлэмәләр системасын — бирелгән шартларда, ә аның чикләрендә туры кырый мäsьәлэләргә караганда бер берәмлеккә зуррак шартларда канәгәтләндрә торган өлкәнә һәм функцияне яки функцияләр системасын табу мäsьәлэләре. Аналитик функцияләр өчен мäsьәлә болай куела: өлкәнә һәм андагы аналитик функцияләрне бу функцияләрнең өлкә чигендәгә кыйммәтләре буенча билгеләргә. Шул ук вакытта әчкә һәм тышкы мäsьәлэләр шактый аерыла.

Аналитик функцияләр өчен ККМ теориясе, саф математик юнәлеш буларак, Казан ун-тында булдырыла һәм үсеш ала; теориягә нигез салучылар — Г.Г.Тумашев һәм М.Т.Нужин. Ике үзгәрештә гармоник функциясе өчен кайтма кырый мäsьәләнә, саф математик мäsьәлә буларак, 1929 елда Д.Рябушинский куя (контурны гармоник функциянең һәм аның нормаль чыгарылмасының анда бирелгән кыйммәтләре буенча табу). 1933 тә Б.Демченко әлегә мäsьәләнә чышәргә омтылыш ясай, тик ул гармоник функциянең һәм аның нормаль чыгарылмасының кырый кыйммәтләре контурда түгел, ә ниндидер әйләнәдә бирелгән дип ала һәм бу мäsьәләнә шактый гадиләштерә (мондый куелыш Рябушинский куелышынан күпкә аерыла). Соңрак Рябушинский һәм Демченко ККМга әйләнәп кайтмыйлар. ККМ гамәли мäsьәлэләрне — аэрогидродинамика мäsьәлэләрен чышкәндә (Ф.Вейниг, 1929; А.Бетц, 1934; В.Манглер, 1938) килеп чыга. 1942–45 тә Тумашев аэрогидродинамика ККМен (АККМ) чышүнең оригиналь алымын тәкдим итә. Бу алымның үзәк өлешен агымның комплекслы потенциалы яссылыгындагы аерым өлкә тәшкил итә, шуның аркасында сыектыклар һәм газлар механикасында яңа мäsьәлэләр куя һәм чышү мөмкинлеге туа. Әлегә эшләрнең әһәмияте гамәли мäsьәлэләр кысасыннан чыга һәм математикада яңа юнәлешкә — ККМ теориясенә нигез булып тора. 1947 дә Нужин ККМнең гомуми куелышын билгели һәм аны аналитик функцияләр теориясе мäsьәләсе дип атый (өлкәнә һәм аналитик функцияне аның шушы өлкә кырындагы кыйммәтләре буенча табу). Мондый куелыш эзләнелә торган аналитик функция яссылыгында ККМне үз эченә алган контур керту, ш. у. әчкә һәм тышкы ККМне тикшерү мөмкинлеге бирә. Гармоник функция өчен аларның Нужин тәкдим иткән классификациясе, чишелүчәнлекләрен тикшерү һәм чишелешләрне табу аналитик функция өчен ККМ теориясенә нигез тәшкил итә. ККМнең саф математик проблемалары буенча Ф.Д.Гахов мөһим нәтижәләр ала (1952–55).

20 йөзнең 2 нче яртысында ККМ буенча теоретик һәм гамәли тикшеренүләр Матема-

тика һәм механика фәнни-тикшеренү ин-ты һәм Казан ун-тының механика, дифференциаль тигезләмәләр һәм математик анализ кафедралары галимнәре тарафыннан бергәләп алып барыла. Күплекләр теориясе һәм топология характерындагы катлаулы сорауларны тикшерүдә, риманча өслекләрдә, күп бәйләнеләшкән өлкәләр өчен ККМ чышүдә, эзләнелә торган чишелешләрнең бер битлелек билгеләрен табуда мөһим теоретик нәтижәләр алына (С.Н.Андрианов, В.С.Рогожин, Ю.М.Крикунов, Л.А.Аксентьев, Р.Б.Сәлимов, М.И.Хайкин, В.Н.Монахов, Ф.Г.Әүхәдиев, С.Р.Насыров). Гамәли ККМдә аэродинамика проблемаларына — аерымланган канат профильләрен, ирекле өслек астында һәм экран өстендә хәрәкәт итүче билланнарның канат профильләрен, турбомашинаның профильләрен төзүгә аерым игътибар бирелә. ККМнең яңа юнәлешләре фильтрация теориясе һәм шартлау теориясе б-н бәйләнгән.

1980 еллардан төп игътибар аэрогидродинамиканың кайтма кырый мäsьәлэләрен (АККМ) чышүгә юнәлтелә. Канат профильләрен проеклаштыру һәм оптимальләштерүнең нәтижәле юлларынан берсе АККМне чышүгә нигезләнә, аның асылы профиль формасын тизлек һәм басымның бу профильнең контурны буйлап бүленеше буенча эзлүдән гыйбарәт. Нәкъ менә шундый бүленешләр аша төп аэродинамик характеристикалар — күтәрү көче, каршылык көче, аэродинамик сыйфат билгеләнә дә. АККМ буенча күпсанлы хезмәтләр Н.Е.Жуковский исем. Үзәк аэродинамика ин-ты (Мәскәү) һәм Казан ун-ты галимнәре тарафыннан эшләнгән. Тематикасы буенча моңа якын тикшеренүләр шу. Мәскәү ун-тының Механика ин-тында, РФА Себер бүлегә Теоретик һәм гамәли механика ин-тында (Новосибирск ш.), Казан техник ун-тында, С.П.Королев исем. Самара аэрокосмик ун-тында, П.И.Баранов исем. Үзәк авиация моторлары төзү ин-тында (Мәскәү), А.Н.Крылов исем. Үзәк фәнни-тикшеренү ин-тында (С.-Петербург) да үткәрелә. Канат профильләрен аэродинамик сыйфатларын яхшырту максатыннан чик катлам б-н суырту яки кабарту алымы ярдәмдә идарә итү, күп элементлы канат профильләре өчен аэродинамиканың кире мäsьәлэләрен чышү, геометрик чикләмәләр бирелгәндә профильләрен аэродинамик проеклаштыру һәм оптимальләштерү кебек перспектив юнәлешләр үсеш ала. 1980 елларда Математика һәм механика фәнни-тикшеренү ин-тында нәкорректив АККМ куелышын регуляриштыру һәм аларның квази-чишелешләрне табу юлы эшләнә, бу юл бирелгәннән минималь коррекцияләү хисабына чишелешләрнең физик гәүдәләнешен тарага мөмкинлек бирә.

Хезмәтләрнең 1 нче сериясе тышкы агымны модельләштерүнең төрле вариантлары б-н бәйләнгән, бу, аерым алганда, суыртуга кагыла, чөнки ул чик катлам б-н идарә итүнең канат профиленә аэродинамик характеристикаларын яхшыртуга юнәлтелгән бер юлы булып тора. 2 нче серия хезмәтләр очкыч аппаратларның төп элементларын, күп эле-

ментлы профильләрен проеклаштыру, гомуми куелыштагы АККМне, аналитик-кичәклә мäsьәлэләр чышү б-н бәйлә. Мондый катлауландырулар шактый ук математик кыенлыктар тудыра. 3 нче серия хезмәтләр оптималь аэродинамик проеклаштыру мäsьәлэләре б-н бәйләнгән. Оптималь аэродинамик проеклаштыруның яссылык мäsьәлэләрен чышүдәгә бер алымы вариацион АККМ теориясенә нигезләнә. Бу алым кысаларында күп кенә оптимальләштерү мäsьәлэләре тикшерелгән. Гамәли ККМ чышүдә Тумашев һәм Нужинның шәкертләре һәм дөвамчылары Л.Л.Лебедев, Р.М.Насыров, М.Ф.Мөхәммәтжанов, А.М.Казан, Н.Б.Ильинский, О.М.Киселёв, Н.Б.Сәлимов, Н.Д.Якимов, А.М.Елизаров, А.Б.Поташёв, Д.А.Фокин, Д.Ф.Әбжәлипов зур өлеш кертәләр.

Әд.: Тумашев Г.Г., Нужин М.Т. Обратные краевые задачи и их приложения. К., 1965; Теория обратных краевых задач для аналитических функций и их приложения // Итоги науки и техники. Мат. анализ. 1980. Т. 18; Аксентьев Л.А., Ильинский Н.Б. История развития обратных краевых задач в Казани: Очерки истории НИИ математики и механики имени Н.Г.Чеботарёва. К., 1989; Елизаров А.М., Ильинский Н.Б., Поташёв А.В. Обратные краевые задачи аэрогидродинамики. М., 1994; шулар ук Развитие исследований по обратным краевым задачам аэрогидродинамики // На рубеже веков: Науч.-исслед. ин-т математики и механики им. Н.Г.Чеботарёва Казан. гос. ун-та. 1998–2002 гг. К., 2003.

Н.Б.Ильинский.

КАКА́ЛИЯ (Cacalia), оешма чөчәкләр сәмиялыгынын куыялык үләнчәл үсемлекләр ыругы. ТР терр-сендә бер төр — сөнгөсыман К. (C. hastata), сирәк очрый. Сирәкләнгән яфраклы һәм катнаш урманнарда үсә. Туры сабаклы, горизонталь тамырчалы, 120 см биекләккә igitүчә үсемлек. Яфрактары сабакчыл, сөнгөсыман кич. Чөчәкләре аксыл, сабак очында себеркәчлә чөчәк төркеме хасил итә. Жимеше — озын очкакчы орлыкча. Июнь—июльдә чөчәк ата. Жимешләре август—сентябрьдә өлгәрә. Үсемлектә алкалоид, флавоноид, С витамини, каротин бар. Халык медицинасында жир өсте өлешләре төрле йогышлы авыруларны, үлеклә яра һәм жәрәхәтләренә дөвалау өчен кулланыла. Баллы үсемлек.

КАКЛАВЫЧ, к а т ы б и л ч әне (Cirsium), оешма чөчәкләре сәмиялыгынын куыялык, сирәк кенә икееллык үсемлекләр ыругы. 200 дән артык төре билгеле. Төньяк ярымшарда таралган. ТР терр-сендә 8 төре бар. 2 м га кадәр биекләктәгә чөнчәк үсемлекләре. Яфрактары озынча, бөтен яки каурыйсыман бүленмә. Чөчәкләре яшкелт-сары, аксыл шәмәхә, жете кызыл, көпшәлә, кәрзингә жыйналган. Жимешләре — каурыйсыман төкчәлә очкак орлыкча. Июнь ахырыннан сентябрьгә кадәр чөчәк ата. Тамыр үргүнчәнән, тамыр өземтәләреннән, сирәк кенә орлыктан үрчи. Гади К. (C. vulgare), бақча К. (C. oleraceum), кыр К. (C. arvense), төрле яфраклы К. (C. heterophyllum) республиканың һәр жирендә таралган. Аланнарда, урман кисенделәрендә, юл буйларында, ташландык жирләрдә, чүплекләр тирәсендә үсәләр. Вак тешәүле К. (C. serrulatum), сары К. (C. esculentum),

соры К. (*C. sanum*) болыннарда, ш. у. Кама аръягының яткын һәм ташландык жирләрендә, ак төкле К. (аксыл К.) (*C. incanum*) — зур елгаларның (Кама, Агыйдел) тугайларында очрый. Кыр К. яки алсу (каты) билчән — тамыр үргенерен юкка чыгару кыен булган чүп үлән, барлык а.х. культураларын, бакча чөчүлекләрен чүпли. Бакча, гадир кыр Кының яшь яфраклары ашарга яраклы. Халык медицинасында кыр Кының сулы төнәтмәс тире авыруларын дәвалаганда кулланыла. Кының күп кенә төрләре баллы. Сары К. — декоратив, ак төкле К., бакча К., төрле яфраклы К. — терлек азыгы.



Кыр какалывчы.

КАКУК (*Kakuk*) Жужа (1925 елда туа), венгр шәркыятче галиме, Будапешт ун-ты профессоры (1970 елдан). «Көнчыгышны өйрәнү» ж-лы мөхәррире (1986 дан); Венгрия ФАнең ориенталистика ком-ты рәисе (1985 тән). Венгрия пюркологиясе тарихы, татар теле һәм татар фольклоры, төрек диалектлары буенча хезмәтләр авторы. И.Кунош тарафыннан тупланган татар фольклоры фәнни җыентыкларын немец телендә нәшер итә: «Казан татарларының халык җырлары» («Kasantatarische Volkslieder», Bdpst, 1980), «Казан татарларының халык әкиятләре» («Kasantatarische Volksmärchen», Bdpst, 1989).

И.Н.Надиров.

КАКЫ (*Bunias*), әвернә чәчәклеләр семьялыгынан бер-, ике- һәм күпеллык үләнчел үсемлекләр ыругы. 6 төре билгеле, Евразиянең уртача һәм субтропик поясларында, Төньяк Африкада таралган. Татарстан территориясендә бер төре — көнчыгыш К. (*B. orientalis*) барлык районнарда да очрый. Болыннарда, тау битләрендә, сызаларда, кырларда, чүплекләр тирәсендә үсә. 25–100 см биелектөгә күпеллык үсемлек. Тамыры үзәк. Сабагы туры, ботаклы, аска караган кыска төкчәле һәм кара сояллар бар. Аскы яфраклары каурыйсыман бүленмә, өскеләре — ланцетсыман, тешле чигле. Чәчәкләре ачык сары, күп чәчәкле себеркәчле чәчәк төркемендә. Жимеше — бер орлыклы ачылмаучы кузакчык. Май ахырыннан июльгә кадәр чәчәк ата. Жимешләре июль ахыры — август башында өлгәрә. Нигездә орлыктан үрчи. Яшь ботак һәм яфракларында эфир майлары, С витамини, тимер, бакыр, орлыкларында 10 % ка кадәр май бар. Халык медицинасында зәңгеләгә каршы чара буларак кулланыла. Баллы үсемлек. Терлек азыгы.

КАКЫЛЫКҮЛ авылы, Ютазы р-нында, шәһәр тибындагы Урыссу посёлогыннан 7 км төньяктарак урнашкан. 2010 елда 101 кеше (татарлар) яши. Халкының төп шөгыле — кырчылык, терлекчелек. Башлангыч мәктәп, клуб. 20 йөз башында нигез салына. 1920 гә кадәр Самара губернасының Бөгелмә өязе Александровка волостенда, 1920 дән ТАССР-

ның Бөгелмә кантонында. 1930 ның 10 августыннан — Тымтыгык, 1931 нең 30 октябреннән — Азнакай, 1935 нең 10 февраленнән — Ютазы, 1963 нең 1 февраленнән — Бөгелмә, 1965 нең 12 гыйнварыннан — Баулы, 1991 нең 6 апреленнән Ютазы р-нында. Халык саны: 1920 дә — 201, 1926 да — 185, 1938 дә — 241, 1949 да — 235, 1958 дә — 216, 1970 тә — 193, 1979 да — 160, 1989 да — 104, 2002 дә — 106 кеше.

КАЛАГА́НОВ Александр Викторович (10.3.1947, Украина ССРның Каменец-Подольск ш. — 22.2.2001, Түбән Тагил ш.), драма актёры, ТРның халык артисты (1995). И.А.Слонов исем. Саратов театр уч-шесен төмамлы (1969). 1969–70 елларда Калининград өлкәсенә Советск шәһәре драма театрында, 1970–81 дә — Казан, 1981–83 тә Киров яшь тамашачылар театрларында. 1983–99 да Казан Зур драма, 2000 нән Түбән Тагил драма театрлары актёры. Казан яшь тамашачылар театры сәхнәсендә Кудряш («Яшенле яңгыр», А.Н.Островский), Букин, Сильва («Июньдә хушлашу», «Шәһәр читендә очрашу», А.В.Вампилов), Бумбараш (А.П.Гайдарның шул исем. әсәре буенча), Малахов-эти («Малаховны туктатыгыз», В.А.Аграновский), Смелянский («Казан университеты», Д.Н.Валиев) кебек әһәмиятле образлар тудыра. Аның башкаруында табигыйлек, гадилек, сәхнәдә чагылыш тапкан тормыш дәрәҗәсене, психологик анализны тирәнлегә, гәүдәләндерелгән персонажның төгәл социаль характеристикасы б-н бергә үрелән бара. Казан Зур драма театры сәхнәсендә дә шактый образлар иҗат итә: Тарелкин («Эш», А.В.Сухово-Кобылин), Шариков («Табиг Борментальнең көндәлек дәфтәре», М.А.Булгаковның «Эт йөрәге» повесте буенча), Шейлок («Венеция сәүдәгәре», У.Шекспир), Гордничий («Ревизор», Н.В.Гоголь). Актёр, героийлар кичергән каршылыклар тәэсиренә драматизмын көчәйтпә, характерларның һәм иҗтимагый күренешләрнең фажигале асылын ача. Шул ук вакытта аның героийлары, кайсы гына тарихи чорга карасалар да, үз-үзләрен тотышы, дөньяга карашлары, уйланырга, фикер йөртәргә этәрүләре б-н тамашачы



А.В.Калаганов Шариков («Табиг Борментальнең көндәлек дәфтәре», М.А.Булгаковның «Эт йөрәге» повесте буенча) ролендә.



А.В.Калаганов.

Казанский театр юного зрителя. К., 1986; И н г в а р И., И л я л о в а И. Русский театр в Казани. К., 1991.

Ю.А.Благов.

КАЛА́ЙДА Марина Львовна (13.6.1957, Литва ССРның Шяуляй ш.), гидробиолог, эколог, биол. фән. д-ры (1998). Казан ун-тын төмамлаганнан соң (1980), шунда ук эшли, 1998 елдан умырткалылар зоологиясе каф. профессоры. 2002 дән Казан энергетика ун-тында, инженерлык экологиясе каф. профессоры. Хезмәтләре сулыклар экосистемасын, Урта Идел буендагы балык ресурсларын ясалма житештерү һәм рациональ файдалануны өйрәнүгә, экосистемага антропоген йогынтыны бәяләүгә карый. К. комплекслы сулыкларның продуктив потенциалын өйрәнә һәм көтүлекле аквакультура алымы б-н төбәкләрдәге балык хужалыгын үстерү концепциясен эшли. Зәй ГРЭСнең суыту сулыгында личинка стадиясеннән ташмангай һәм аның гибридарларын житештерү мөмкинлеген күрсәтә. Зур төзелешләрнең (Кама елгасы аша күпер, Кече Казан божрасы, Зур Казан божрасы) һәм Казанның үзәк өлешен үзгәртпә коруның әйләнә-тирә мохиткә негатив йогынтысын экологик бәяләү эшләрен җиткелди.

Х е з м.: Водоёмы комплексного назначения как основа рыбного хозяйства в Среднем Поволжье // Проблемы развития рыбного хозяйства в аридных регионах. М., 2001; История и перспективы развития рыбного хозяйства Татарстана. К., 2001; Экологическая оценка Куйбышевского водохранилища в условиях антропогенного воздействия. К., 2003.

КАЛАМКÁРОВА Люция Исхак кызы (27.5.1937, Кыргызстан ССР, Фрунзе ш.), сан.-гигиена белгече, мед. фән. д-ры (1988), проф. (1990). Алма-Ата мед. ин-тын төмамлагач (1962), Төбәк патологии фәнни-тикшеренү ин-тында (Алма-Ата) эшли, 1975 елдан Казакстан Респк-сы Мәгариф һәм фән министрлыгының Тукландыру ин-ты хезмәткәре, ризыкларның сыйфатын һәм куркынычсызлыгын контрольдә тоту бүлегә мөдире. Тикшеренүләре сан. һәм клиник микробиол. өлкәсенә; ризыкларның химик һәм биол. куркынычсызлыгы, эчәклек дисбактериозы этиологиясе мәсьәләләрен өйрәнүгә, аны булдырмау һәм дәвалауга карый. Уйлап табуга 14 авторлык танькылыгы һәм патенты бар.

Х е з м.: Использование отечественных штаммов лактобацилл при лечении детей, страдающих упорной диареей // Биотехнология: теория и практика. 1998. № 4.

КАЛÁN, Жүчи олысы һәм татар ханлыкларындагы салымнарның бер төре. «К.» атама-

сының мәгънәсе аны куллану вакытына һәм урынына карап үзгәргә. Кайбер очракларда бу атама б-н яулап алынган жирдән жан башыннан яки жирдән алына торган салымнарны атаганнар. Алтын Урдада һәм татар ханлыкларында ул кайчак «ясак-калан» мәгънәсендә йөргән һәм төп салымны аңлаткан. «К.» атамасы Алтын Урда һәм 15–16 йөзләрдәге татар ханлыклары ханнарының барлык ярлыкларында очрый.

Әд.: Березин И.Н. Внутреннее устройство Золотой Орды. К., 1850; Федоров Д.А. Общественный строй Золотой Орды. М., 1975; Усманов М.А. Жалованные акты Джучиева Улуса XIV–XVI вв. К., 1979.

И.Л.Измайлов.

КАЛАНХӨБЕ (Kalanchoe), кантибәрчәләр семьялыгынан суккулент сусыл ярымкуаклар яки үләнчел үсемлекләр ыругы. 200 гә якын төре билгеле. Чыгышы — Америка һәм Африканың тропик һәм субтропиклары. ТРда бүлмә гөле буларак үстерелә; аеруча таралганнары: киезсыман К. (K. tomentosa) — очлары көрән төстә булган куче төкчәле көмешсыман соры яфраклары; Федченко К.сы (K. fedtschenkoi) — тонык күтеләм яфраклары һәм түбәнге өлешендә һава тамырлары барлыкка китерүче күп сабаклы; Кьюс К.сы (K. kewensis) — сусыл, үзәнчәлекле теленмә яфраклары; Блоссфельд К.сы (K. blossfeldiana) — кара яшел яфраклары, сары, кызыл, алсу төстөгә вак чөчәкләре куче чатырсыман чөчәк төркөмдә; каурыйсыман К. (K. pinnata). Соңгы төр бүлмә женышенә, тормыш агачы исеме б-н билгеле.

Яфраклары бөтен, зур, түгәркләнгән тешле чигле һәм үзәк сәңгәрчәле. Өскәләре — катлаулы парсыз каурыйсыман, аскылары — гади озынча түгәрәк. Чөчәкләре иенке, таж көпшәсе яшыкелт ак, таж яфракчыклары кирпечсыман кызыл. Фәнни медицинада кулланыла. Согы яра һәм жәрэхәтләренә үләнчә баручы тукумалардан чистарта, яра төзәтүдә көчле чара буларак тәэсир итә. Кайбер күз авырулары, рожа ялкынсынуы вакытында кулланыла. Барлык төрләре дә яктылык яратучан. Сабактан һәм яфраклары чыбыкчадан үрчетелә.

КАЛАТАУ посёлогы, Саба р-нында, шәһәр тибындагы Байлар Сабасы посёлогыннан 11 км көньяк-көнчыгыштарак, Мишә елгасы буенда. 2010 елда 69 кеше (татарлар) яши. Халкының төп шөгыле — кырчылык. 1930 елларда нигез салына. Оештырылган көннән Саба р-нында. Халык саны: 1938 дә — 125, 1949 да — 120, 1970 тә — 149, 1979 да — 99, 1989 да — 87, 2002 дә — 78 кеше.

КАЛАШНИКОВ Анатолий Степанович (23.10.1922, Казан — 25.6.1985, Минск), Сов. Союзы Герое (26.10.1944), подполковник (1960). Очучыларның Ульянов хәрби авиация мөктәбен (1943), Н.Е.Жуковский исем. Хәрби һава инженерлары академиясен (Мәскәү, 1949) тәмамлый. Чистай шәһәре аэроклубында очучы-инструктор булып эшли. 1941 елдан Кызыл Армия сафларында. 1943 ел ноябреннән Бөек Ватан сугышы фронтларында, 637 нче штурм авиациясе полкында эскадрилья командиры урынбаса-

ры (2 нче һава армиясе) 227 нче авиация штурм дивизиясе). 1 нче Украина фронты гаскәрләре составында 1944 ел маена 107 сугышчан очыш ясый, дошманның 27 танкын, 100 автомашинасын юк итә, һава сугышында дошман истребителен бәрәп төшәрә. Сугыштан соң хезмәтен Совет



А.С.Калашников.

Армиясендә давам итә (1960 ка кадәр). Минск шәһәрендә яши. Ленин ордены, Кызыл Байрак, Александр Невский, ике 1 нче дәрәжә Ватан сугышы һәм 2 нче дәрәжә Ватан сугышы, Кызыл Йолдыз орденнары һәм медальләр б-н бүләкләнә. Чистай шәһәренен 1 нче мәктәбе бинасына Герой исемен мәңгеләштергән мемориаль такта эленә.

Әд.: Батырлар китабы — Книга Героев. К., 2000; Ханин Л. Герои Советского Союза — сыны Татари. К., 1963; Герои Советского Союза — наши земляки. К., 1984. Кн. 2.

В.А.Шагалов.

КАЛАШНИКОВ Михаил Анатольевич (3.5.1935, Казан), приборлар төзү өлкәсе галиме, техник фән. д-ры (1988), проф. (1995). 1963 елда Горький политехник ин-тын тәмамлаганнан соң, Авиация технологиясе фәнни-тикшерену ин-тының Казан ф-лында эшли. 1972 дән Казан химия-технол. ин-тында (бүленеп, 1975–78 дә Бөтенсоюз физик-техник һәм радиотехник үлчәүләр фәнни-тикшерену ин-тының Казан ф-лында). 1988–95 тә Мәскәү энергетика ин-тының Казан ф-лында, электр күчәргечләр һәм сәнагать жайланмаларын һәм технол. комплексларны автоматлаштыру каф. мөдире (1991–95). Хезмәтләре зыянсыз электромагнитик контрольгә, автоматикага һәм метрологиягә карый. Адымлы электр күчәргечләре куелган пешкәкле прецизион дозаторлар теориясен, прецизион дискрет электр күчәргечләренен ялгышларын автомат рөвештә төзәтү өчен программ һәм техник чаралар эшли.

Хезм.: Переменно-частотные электромагнитные дефектоскопы. К., 1994; Прецизионные поршневые дозаторы с шаговым электроприводом. К., 1994; Средства и системы контроля управления и автоматизация в энергетике: В 2 кн. К., 1994.

КАЛАШНИКОВ Николай Григорьевич (6.8.1929, Саратов өлкәсенен Терновский р-ны Квасниковка а. — 19.7.2009, Казан), төзүче инженер, РСФСРның атказ. төзүчесе (1989), техник фән. канд. (1996). Саратов автомобиль юллары ин-тын тәмамлаганнан соң (1952), Кемерово өлкәсе «Аранчиевскстрой» төзелеш идарәсендә өлкән механик булып эшли. 1953–60 елларда «Омскстрой» идарәсенен Машина юллары идарәсе башлыгы, 4 нче төзелеш р-ны баш механигы. СССР XXСның 6 нчы Омск тресты (1960–62), «Омскнефтепроводстрой» тресты (1962–69) төзелеш идарәләре башлыгы. 1969–70 тә «Татнефтепроводстрой» тресты баш инженеры, 1970–79 да — управляющий. 1979–91 дә «Татстрой» терр.-төзелеш берләшмәсе башлыгы, 1991–99 да «Татстрой» АЖ ген. дирек-

торы. Кның турыдан-туры катнашы б-н һәм аның житкәчлекендә газ һәм нефть үткәргечләре, нефть һәм химия сәнагате, сәнагать, торака, мәдәни-көнкүреш, а.х. б-н бәйлә объектлар төзелә һәм файдалануга тапшырыла. 1981–94 тә ТАССР ЮС депутаты. Октябрь Революциясе, Кызыл Байрак, «Почёт билгесе» орденнары, медальләр б-н бүләкләнә.

КАЛАШНИКОВА Галина Сергеевна (25.8.1940 (башка чыганаclarда 1936), Владивосток ш. — 23.6.1988, Казан), балет артисты, педагог, ТАССРның халык артисты (1964). 1956 елда Ленинград хореография уч-щесен (педагогы — О.Г.Иордан) тәмамлай. 1956–76 да Татар опера һәм балет театры солисты, бер үк вакытта шунда ук балалар балет студиясе педагогы (1961–64) һәм балет труппасы педагогы-репетиторы (1968–76). Хореографик партияләре арасында — Жизель (шул исем. эсәр, А.Адан), Одетта-Одиллия («Аккош күле», П.Чайковский), Маша («Щелкунчик», П.Чайковский), Никия («Баядерка», Л.Минкус), Асель (шул исем. эсәр, В.Власов), Мехмене Бану («Сюю турында легенда», А.Меликов), Зарема («Бакчасарай фонтаны», Б.Асафьев), Сөембика («Шүрәле», Ф.Яруллин), Гаймә («Алтын тарак», Ә.Бакиров) һ.б. Көчле актёрлык сәләтенә ия, бертигез дәрәжәдә классик һәм характерлы био техникасы остасы булуы б-н аерылып тора.

Әд.: Народные артисты. К., 1980.

В.Н.Горшков.

«КАЛӘМ», Уфа губернасы Эстәрлетамак шәһәрендәге нәшрият. Аны 1906 елда имам Мөхәммәтгариф Рәмиев һәм шәхсән мактаулы гражд. Бәдретдин Гыйбадуллин ача, башлап йөрүчесе III Дәүләт Думасы әгъзасы Ш.Мәхмүдов. Нәшрият татар китапханын нәшер итү һәм сату б-н шөгыльләнә. Башта үзенең заказларын Уфаның Электр губерна басмаханәсенә, аннары Орск шәһәренен «Шәрәк» татар басмаханәсенә урнаштыра. 1910 да нәшрият Эстәрлетамакта «Нур» басмаханәсен ачу инициаторы һәм аның күмәк пайчысы була. Филиалы 1912 дә Мәләвез авылында ачыла. «К.»дә Г.Ибраһимовның «Татар хатыны ниләр күрми» повестенен беренче варианты, татар мәктәпләре өчен шигырьләр, хикәяләр, тәржемәләр, дәреслекләр, уку ярдәмлекләре, Ә.Биктимеров, З.Ярмәки, Х.Кәримов, Ш.Мәхмүдов, С.Яхшыгулов, М.Ибраһимов, Б.Гыйбадуллин, М.Хәнәфи, Х.Сатлыков һ.б. эсәрләре; Г.Алпаров төзегән «Кесә календаре» («Карманыйчның календары»), И.Некрасовның М.В.Ломоносов турындагы (М.Ибраһимов тәржемәсендә) очеркы һ.б. китаплар басыла. 1918 елдан соңгы язмышы билгесез.

Ж.С.Миңнуллин.

КАЛЕНДАРЬ (лат. calendarium — бурычлар кенәгәсе — calendae сүзеннән). Рим календаренда — айның беренче көне; бурычлыларның процент түләү көне), бәйрәм көннәре, тарихи вакыйгалар, зур булмаган әдәби эсәрләр, хронологик мәгълүматлар урнаштыручы белешмә басма. Клар исәпләү тибына (кояш, ай); вакыт сыйдырышлылыгына (сезонлы, еллык, «мәңгелек»); куллан-



1. «Казан шәһәре белешмәлегә», 1840; 2. «1869 елгы Казан календаре»; 3. К.Насырийнның татар телендәге «Казан календаре», 1871; 4. Татар телендәге «Заман календаре», 1900; 5. Удмурт телендәге «Удмуртлар өчен календарь», 1907; 6. «Мари календаре», 1911; 7. Татар телендәге дивар календаре, 1938; 8. «Татар календаре», 1994.

ну сферасына (дини, дөньяви); мәгълүмат бирү характерына (универсаль, махсус); билгеле бер максатны күздә тотуына (гомуми кулланылышы, популяр, фонни, реклама ясаучы, өйрәтү характерында); төзелешенә (табаклы, ертып алына торган) карап төрле була.

Беренче рус басма К.е булып И.Ф.Копиевский нәшер иткән «Изгеләр, яки Календарь» («Святцы, или Календарь»; Амстердам, 1702) санала. Ел саен чыгуы басма К.лар сериясен нәшер итү Мәскәүдә 1709 елдан, ә С.-Петербургта 1713 тән башлана. 1724 тән К. чыгару хокукына бары Петербург ФА генә ия була; К. чыгарудан жыелган керемнәр китапханә һәм Кунсткамера тотуга сарыф ителә. К.ларны ФА академиклары, профессорлары, адъюнкты төзи; шуңа да беренче басмаларда ук шул чор К.ларына хас булган астрологик күзаллауларга урын кими төшә. К.га өстәмә рәвештә тарих, геогр., астрономия, мед. буенча фонни-популяр мәкаләләр, сәяси хәбәрләр басыла. Мәсәлән, «Календарь, яки 1773 ел өчен тарихи Месяцеслов» («Календарь, или Месяцеслов исторический, на 1773 год», 1772); анда «Патшалар китабы» («Царственная книга», 1769) һәм П.И.Рычковның «Борынгы һәм урта чорлардагы Казан тарихы тәҗрибәсе» («Опыт казанской истории древних и средних времен», 1767) буенча И.М.Стриттер тарафыннан төзелгән «Патша Иван Васильевич заманында Казан каласын басып алу һәм Казан патшалыгын бөлдерү тарихы» («История о взятии города Казани при царе Иване Васильевиче и разорении Казанского царства») баян ителә.

1801 нең 19 декабрь Фәрманы буенча провинция К.ларын алар бары тик электән үк нәшер ителгән шәһәрләрдә чыгарырга рөхсәт бирелә. Ө 1865 тән Россиядә К. чыгару теләге булган һәркемгә, ш.и. провинцияләргә дә рөхсәт ителә башлый. Россиядә танылган К. чыгаручылар: А.С.Суворин, И.Д.Сытин һ.б., ә Казанда — М.В.Шимановский була. С.-Петербургта А.Н.Суворов редакциясендә чыгып килгән «Иллюстрацияле рус календарьлары» («Русские иллюстративные календарии») сериясенә бер чыгарылышы — «Казан губернасының 1893 елга иллюстрацияләнгән календаре» («Иллюстрированный календарь Казанской губернии на 1893 год», 1892) — Казан губернасына багышлана.

Казан губернасында К. характерындагы беренче басма — «Казан шәһәре белешмәлегә» («Указатель города Казани») (хәрби губернатор И.С.Чернов күрсәтмәсе буенча төзелә) — 1840 та Казанда рус телендә басыла, 1841 дә төзәтмәләр б-н яңадан чыгарыла. Ул үз эченә гомум мәгълүматлар; белешмәләр (дини бәйрәмнәр исемлеге, мөселман К. һ.б.); хөкүмәт һәм жәмәгәт йортларының адреслары, сәүдәгәрләр, сәнгәт йортлары, төрле һөнәрчеләр исемлеге, ш.у. шәһәрдә яшәүчеләр саны, йортлар исәбе, унайлылык, яшәү шартлары, санитар торышы, шәһәр бюджеты һ.б. турында белешмәләрне ала. 1869 дан Казанда губерна турында кыскача статистик мәгълүмат бирүче, үз эченә тарихи күзәтүләр, атаклы урыннар турында белешмә, ел эчендә булып узган мөһим вакыйгалар, некрологлар, Казанда чыккан китаплар исемлеген тулган К.лар (даими булмаган) чыгарыла

башлый. Шундый төр басмаларның төзүчеләре һәм наширләре арасында П.П.Васильев, И.Гаврилов, А.А.Дубровин, В.М.Ключников, Н.Редников, К.А.Тилли булуы мәгълүм. Аерым бер тармак буенча гына махсулаштырылган «Юристлар өчен календарь һәм белешмәлек китабы» («Календарь и справочная книжка для юристов», 1874) һәм ярдәм итү максатындагы хәйрия («Календарь-липут», 1882; кешелекне яратучылар жәмгыяте ашханәсе файдасына В.И.Заусайлов чыгара) К.лары чыгарыла. Рев-циягә кадәр китап бастыру эшендә Идел-Кама төбәге турында гомуми белешмәләр һәм тарихи мәкаләләрнең күптөрлелеге б-н аерылып торган «Волжский вестник» календаре («Календарь «Волжского вестника»), ш.у. «Казан биржа сәхифәсе календаре» («Календарь «Казанского биржевого листка») (икесе дә 1888 дә чыга) аерым урын биләп тора.

Татарлар 1917 гә кадәр «К.» төшенчәсен билгеләү өчен «горрәлек», «горрәнамә», «тәкъвим», «салнамә», «рузнамә» кебек гарәп-фарсы алынмаларын кулланып килгәннәр. Татар теленә «К.» термини К. Насыйри тарафыннан кертелә. Аның беренче чыгарган К.лары «Казан календаре» дип атала, 1878 дән — бары «Календарь» дип йөртелә. Сакланып калган татар кулъязма К.лары үрнәкләре 18 йөз башына карый. Алар кулъязма жьентькларга керәләр, ш.у. аерым К. үрнәкләре дә очрый. Татар кулъязма К.ларында берьюлы берничә ел исәбе системасы кулланыла: гарәп ай (*һижри*) һәм коям К., христиан коям һәм 12 еллык Шәрәк К.е. Китап басу барлыкка килү б-н кулъязма К.лар басма аналоглары тарафыннан кысрыклап чыгарыла.

Төрки-мөселман халыклары һәм россияләре арасында татарлар беренчеләрдән булып К. чыгара башлыйлар. Беренче басма татар К. — «Горрәлек» 1841 дә Казанда мәгърифәтче Р.Әмирханов тарафыннан чыгарыла. 1905 кә кадәр татар басма К.лары билгеле бер дәрәжәдә вакытлы матбугат ролен үтпеләр һәм ижтимагый-сәяси тематикалы мәгълүмат бастыралар. 19 йөзнен икенче яртысында — 20 йөз башында К. чыгару аеруча киң тарала. Мәсәлән, 1870–98 елларда (1886, 1887, 1895 елларны исәпкә алмаганда) К.Насыйри төрле фәннәрдән энциклопедия ролен үтәүче һәм гади аңлаешлы телдә язылган К.лар чыгара. Алар үз эченә мед., тәрбия, татар һәм рус халкы тарихы буенча (мәс., «Шигали ханның үз вәзирләре турында жыры» яки «Рус тарихыннан истә калырлык вакыйгалар» хронологик таблицасы) мәгълүматларны тулпыйлар. Татарча К.лар чыгаручылар арасында тагын Ш.Рәхмәтуллин (1891–1901 һәм 1914 ел К.лары), Ф.Халиди (1893–1912, 1894, 1895, 1908–10 елларны исәпкә алмаганда), Г.Фәезханов (1893), иң популяр календарьлардан берсе «Заман» («Эпоха», 1900–17) К.еның төзүчесе һәм мөхәррире Ш.Шәгыйдуллин, «Мөшавәрот» («Киңәш», 1914–17) К.е мөхәррире М.Кадырмичи, «Шәрәк» (1915–17) К.ен нәшер итүче К.Бәширов һ.б. бар. 1917 гә кадәр чыгып килгән 200 ләп татар басма К.е билгеле. Алар поли-

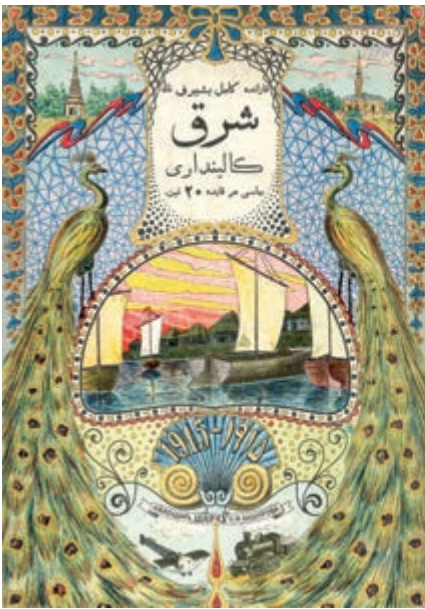

К. Б. Эширов. «Шәрәкь» календаре. 1915.

график үтәлешләрәнә карап: остәл К.ларына; брошюра тибындагыларга; дивар К.ларына һәм плакат формасындагыларга; ертып алынучы дивар К.ларына; кесә К.ларына бүленәләр. Беренче басма К.лар брошюра рәвешендә булалар. Китап басу техникасы камилләшү барышында К.ларның башка төрләрә дә барлыкка килә, ертып алына торган дивар К.лары киң таралыш ала. Шул төрдәге иң беренче К. — «Тәкъвими дивари календарь» («Бүленгән дивар календаре»), ул Ә.Максуди тарафыннан 1898 дә төзелә. Тора-бара күен дәфтәрә рәвешендәгә кесә К.лары да чыга башлый (Ш.Шәгыйдуллин К., 1910; Г.Алпаров, 1911; К.Бәширов, 1915). Гадилярә б-н беррәттән татар наһирләрә әдәби, фәнни-әдәби, сәүдә-сәнәгат К.ларын да бастыралар.

1905–07 елгы рев-циядән соң хөкүмәт Россиядә милли телләрдә китап басуны рөхсәт итә. Милли интеллигенция Идел-Агыйдел төбәгә халыкларын мәгърифәтләр һәм мәдәниятләрә итү өчен көрәшкә керешә. Казан губернасында яшәүче халыклар телендә К.лар чыгарыла башлый. Мәсәлән, Казан укытучылар семинариясе мөгаллиме И.Михеев 1904–09 да үз хисабына удмурт телендә «Удмурт кылын календарь» («Удмуртлар өчен календарь») исемле белешмә остәл К.е чыгара. Анда статистик белешмәләр, хужалык алып бару, мал-туарны дөвалу турында файдалы киңәшләр, белешмә этәлекле язмалар туулана. Удмурт халкы укый алырлык уку йортлары исемлеге бирелә, публицистик язмалар, матур әдәбият үрнәкләрә урын ала. Бердәм мари әдәби теле үсешенә ярдәм иткән «Мари календаре» (1907–13) зур әһәмияткә ия. Ләкин бу еллык милли К.лар даими басылмый. Аларның наһирләрә сәяси идеяләр тарату б-н шөгьльләнмәсәләр дә, демократик этәлекле язмалар урнаштыралар; шуның нәтижәсендә К. тиражы еш кына кыскартыла.

1917 елдан соң «Соцәкгиз» һәм «Политиздат» нәһриятлары һәм ш.у. хәрби, а.х., театр өлкәләренә караган проф. нәһриятлар, региональ-жирләр нәһриятлар, мәс., «Татарстанның билгелә һәм истәлекле даталары календаре» (1969 елдан), универсаль К.лар чыгаралар. 1990 еллардан башлап Татарстан китап нәһрияты, «Раннур» нәһриятлары һ.б.лар рус, татар телләрәндә Татарстан тарихы, күренекле галимнәрнәң, язучыларның тормышы, ижәты турында мәгълүмәт һәм танылган замәтәгәт эшлекләрәненә биографияләрән туулаган К.лар чыгарып киләләр. Әд.: Дивари календарь // Тәржеман. 2006. 1 дек.; К э р и м у л л и н Э.Г. 90 ел түгел, ә 120 ел // Совет әдәбияты. 1961. № 3; ш у н д а у к. Каюм Насыри календарлары // Әйдә халыкка хезмәткә! К., 1985; Д э л э т ш и н Г. Төрки-татар рухи мәдәнияте тарихы. К., 1999; Э х м ә т ж а н о в М. Татар кулъязма китабы. К., 2000; М и н н у л л и н А.Л. Татар календарлары тарихынан // Казан утлары. 2001. № 7; П а в л о в А. Казанские календари: 1840–1891. Ист.-библиогр. заметка // Казанские вести. 1892. 11–12 янв.; К а т а н о в Н.Ф. Обзор казанско-татарских отрывных календарей за последние 3 года (1902–1904) // Деятель. 1904. № 6; Б е р к у т о в В.М. Народный календарь и метрология булгаро-татар. К., 1987; Удмуртская Республика: Энцикл. Ижевск, 2000.

Л.Ж.Миңнуллина, И.А.Новицкая.

КАЛИЙЛЫ АШЛАМАЛАР, минераль матдәләр, үсемлекләренә тукландыру өчен калий чыганагы буларак кулланыла. Калий матдәләр алмашында актив катнаша, уңышны арттыра, үсемлекләренә кышкы чыдамлылыгын күтәрүгә, сөрелгүгә һәм ончыл чык б-н зарарлануға каршы торучанлыгына ярдәм итә. К.а. тәэсирендә бәрәңгә бүлбеләрендә крахмал, шикәр чөгәндәрендә шикәр, кайбер жимеш һәм яшелчә культураларында моносахаридлар туулану көчәя. Калий, нигездә, табиғый калий тозларынан алына. Беренче чыганагы Германиядә (Штасфурт шәһәрә анын-

да) 1840 елларда ачыла. Соңрак калий тозлары ятмалары Франция, Канада, АКШта табыла. Калий хлориды, калий селитрасы, калий сульфаты һ.б. калий тозларын житештерү башлана. Россиядә калий сәнәгәте 1929 да Төньяк Уралда (Соликамск, Березники) калий чыганакларын ачканнан соң үсеш ала. К.а. эшкәртелмәгән калий тозларына (сильвинит, карналит һ.б.), концентрациялә ашламаларга (калий хлориды, калий сульфаты һ.б.), житештерү калдыкларына (көл) бүлеп йөртелә. Кагыйдә буларак, аларны фосфорлы һәм азотлы ашламалар б-н бергә барлык туфрактарда кулланылар, ләкин алар торфлы, су баса торган, комсыл һәм азрак балчыксыл кәсле-көлсу туфрактарда, көлсуланган һәм селтәсезләнгән калий аз булган кара туфракларда жирләрәдә нәтижәләрәк. К.а.ның роле жиңел һәм известьләнгән туфрактарда югарырак. К.а.ның дозасы, башлыча, туфрак шартларына, ашлама кертелчәк культураның биологик үзәнчәлекләренә карап билгеләнә. Татарстан туфрактарының алмаш калий б-н чагыштырмача яхшы тәэмин ителгән булуына карамастан, К.а.ны дөрес куллану тамыр-азыклар, яшелчә һәм бөртекле культуралар, купьеллык үләннәр үстерүдә яхшы нәтижә бирә. Бөртекле һәм техник культуралар чөчүлекләренә калийны азотлы-фосфорлы ашламалар, ә кузаклылар чөчүлекләренә фосфорлы ашламалар б-н керту файдалы. Комсыл һәм комлы туфрактарда К.а.ны аз көнә, ә балчыклы һәм балчыксыл туфрактарда көз көнә — тунга сөрелгән жиргә керту нәтижәләрәк. Аерым очрактарда К.а.ны берникадәр микьдардә рәтләрәгә чөчү вакытында яисә остәмә тукландыру вакытында кертеләр. 1 га га 10–15 кг исәбәннән рәтлән ашлау туфракта калий запасы аз булганда һәм калийга таләпчән культуралар чөчүлекләрендә башкарыла. 1 га га 30–40 кг исәбәннән тукландыру калийга ярлы туфрактарда һәм К.а. чөчүгә кадәр кертелмәгән очрактарда кулланыла. Татарстанда 2000, 2001, 2010 елларда К.а. 1 га чөчүлеккә 12,6; 15,3; 13,3 тәэсир итүче матдә исәбәннән, нигездә, калий хлориды, калий тозлары һәм калий сульфаты формасында кертелә.

Әд.: Влияние удобрений на урожай сельскохозяйственных культур в условиях Волго-Вятского района. К., 1974; Система земледелия Татарской АССР. К., 1988; Система ведения отраслей агропромышленного комплекса Республики Татарстан. К., 1992.

М.З.Гайнетдинов.

КАЛИНИН авылы, Тукай р-нында, Чаллы шәһәрәннән 23 км көньяк-көнбатыштарак, Мәләкәс елгасының югары агымы буенда. 2010 елда 89 кеше (татарлар) яши. Халкының төп шөгьле — кошчылык. 1930 елларда нигез салына. Оештырылган көннән — Чаллы, 1976 ның 20 апреләннән Тукай р-нында. Халык саны: 1938 дә — 118, 1949 да — 177, 1958 дә — 148, 1970 тә — 175, 1979 да — 136, 1989 да — 58, 2002 дә — 94 кеше.

КАЛИНИН Ариан Павлович (1.3.1927, Мордва АССРның Ардатов ш.), хирург, мед. фән. д-ры (1967), РМФАнең мохбир агъзасы (1995). 1947 елда Казан мед. ин-тын тәмамлагач, шунда ук хирургия кафедрасында эш-

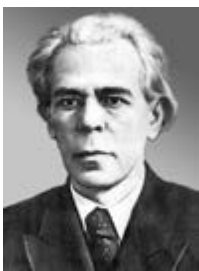

Н.Ф. Калинин.

ли. 1950 дән Казан ГИДУВының гомуми хирургия кафедрасында. 1960 тан СССР Сәламәтлек саклау министрлыгының Бөтенсоюз эксперименталь эндокринология һәм гормоннар химиясе ин-тының хирургия бүлегендә (Мәскәү). 1967 дән М.Ф.Владимирский исем. Мәскәү өлкә фәнни-тикшеренү ин-тының клиник хирургия бүлегендә, 1972 дән проф., хирургик эндокринология бүлгеге жетәчкесе. Хезмәтләрә бөер өсте бизләрә хирургиясенә карый. Мәскәү өлкәсе эндокринологлары ассоциациясе рәисе, Россия эндокринологлар фәнни жәмгыяте идарәсе, хирург-эндокринологлар интернациональ ассоциациясе әгъзасы. 2 нче дәрәжә Ватан сугышы ордены б-н бүләкләнә.

Хезм.: Хирургия надпочечников. М., 2000; Дос-туп к надпочечникам. М., 2003; Послеоперационный период в эндокринной хирургии. М., 2003.

КАЛИНИН Евгений Павлович (1887–1920), сәясәт эшлеклесе. 1905–07 еллардагы революциядә катнаша. 1917 дә Петроград эшче һәм солдат депутатлары советы әгъзасы, А.Ф.Керенский канцеляриясендә эш башкаручы, 16 августтан Казан хәрби округында Вахытлы хөкүмәт комиссары. Социалистик оешмалар берлеге оештыручыларын һәм аның жетәкчеләренә берсе. 1917 нең августынан совет хакимиятенә каршы көрәшә. Алдагы язмышы билгесез.

КАЛИНИН Николай Филиппович (24.5.1888, Саратов ш. — 16.6.1959, Казан), тарихчы, археолог. Татарстан терр-ясен тоташ археол. тикшерүне, Татарстан һәм Урта Идел буе археол. ядкәрләрен каргага төшерүне оештыручыларның берсе. Казан ун-тын тәмамлый (1910). Царёвококшайск, Сембер, Тәтеш, Казан шәһәрләрендәге уку йортларында тарих укыта. 1924–44 елларда ТАССРның Үзәк музееда тарих бүлгегә мөдире. 1944 тән СССР ФАнен Казан ф-лы Тел, әдәбият һәм тарих ин-тында. Татарстанны өйрәнү жәмгыяте, Тәтеш, Мамадыш шәһәрләре һ.б. торақ пунктлардагы төбәкне өйрәнү жәмгыятләре эшендә актив катнаша. 1923–37 дә Казан шәһәрләрендә археол. тикшеренүләр алып бара. Болгар (1938 дән), Иске Казан (1945, 1956 да) шәһәрлекләре һәм Рус Урматы авыллыгы (1956–57) терр-яләрендә башкарылган археол. казу эшләренә жетәкчелек итә. Аның тарафыннан таш, бронза һәм тимер гасырлар ядкәрләре ачыла. *Казан яны культурасын аерып күрсәтә* (А.Х.Халиков б-н бергә). Казан ун-ты каршындагы Археология, тарих һәм этнография жәмгыятегә хакыйкый әгъзасы (1923 тән). Хезмәтләре Казан, Урта Идел буе тарихына һәм археологиясенә карый.

Хезм.: Где был дворец казанских ханов? К., 1926; Спаская башня Казанского кремля. К., 1926; Археологические наблюдения на улицах Казани // Изв. Об-ва археологии, истории и этнографии при Казан. ун-те. 1927. Т. 33, вып. 4; Казань: Ист. очерк. К., 1955.

Әд.: Халиков А.Х. История археологического изучения г.Казани // Средневековые археологические памятники Татарии. К., 1983; Ситдикова А.Г. Н.Ф.Калинин — исследователь средневековой Казани // Археологическое изучение булгарских городов. К., 1999.

П.Н.Старостин.

КАЛИНИН Юрий Павлович (2.11.1939, Мәскәү — 6.12.2003, Казан), спортчы (академик ишү), СССРның спорт остасы (1961); патологоанатом, мөхкәмә медицинасы эксперт, мед. фән. канд. (1990), ТАССР, РФның атказ. табибе (1991, 1996), Сәламәтлек саклау отличнигы (1982). 1967 елда Казан мед. ин-тын тәмамлагач, Мамадыш р-ны Үзәк хастаханәсе баш табибенең 1 нче урынбасары булып эшли. 1984 тән ТР сәламәтлек саклау министрлыгының Республика мөхкәмә мед. экспертизасы бюросы башлыгы. Хезмәтләре мөхкәмә мед. экспертизасы, лаб-ядә тиз арада диагнозлау, стенокардиягә диагноз кую мәсьәләләренә карый.

Спорт б-н 1955 тән «Спартак» ирекле спорт жәмгыятедә шөгьльләнгән башлыгы (Казан), тренеры — В.Т.Глухих. Россия чемпионатларында (1957–67), РСФСР халыклары спартакиадасында (1956, 1963, 1967, ТАССР жыелма командасы составында); СССР чемпионатында (1959, яшьләр); «Спартак» үзәк советы беренчелендә (1965, 1967), халыкара регаталарда (1961, 1966) жиңүче; СССР команда беренчелендә (1961, РСФСР жыелма командасында) көмеш медаль ала.

Хезм.: Этапы и перспективы развития судебно-медицинской службы в Республике Татарстан // Казан. мед. журн. 1994, № 4. Клинико-морфологические параллели нестабильной стенокардии с депрессивной сегмента ST на ЭКГ // Проблемы экспертизы в медицине. 2003. Т. 3, № 1.

КАЛИНИН РАЙОНЫ, ТАССРда. 1935 елның 10 февралендә оештырыла. Үзгә — Пучы авылы. 1920 гә кадәр К.р. терр-ясе Уфа губернасының Минзәлә өязенә, 1920–30 елларда ТАССРның Минзәлә кантонына, 1930–35 тә Актаныш, Минзәлә, Мөслим р-ннарына керә. 1940 та районның мәйданы — 1086 км², халкы — 37,7 мең кеше, 31 авыл советы, 66 торақ пункт була. Кр.ның адм. бүленеше берничә тапкыр үзгәрә (1948 дә — 25, 1956 да 22 авыл советы исәпләнә). ТАССРда адм. берәмлекләренә эреләндерү сәбәплә, 1959 ның 12 октябрендә К.р. таркатыла, биләмәсе Актаныш һәм Мөслим р-ннарына бирелә.

КАЛИНИНО авылы, Биектау р-нында, Биектау тимер юл станциясеннән 7 км көнчыгыштарак, Казан–Пермь автомобиль юлы буенда. 2010 елда 552 кеше (2002 елга халык исәбе буенча, татарлар — 56%, руслар — 43%) яши. Башлангыч мәктәп, клуб. Терлекчелек, кирпеч заводы. Казан ханлыгы чорынан Янчурино авылы буларак билгеле, 18 йөздән 1933 кә кадәр Собакино исемен йортә. 1861 елга реформага кадәр халкы алпавыт крәстияннәре (әлек алпавыт Бекетовлар крәпостнойлары) кагларына керә, топ шөгьле —

К. аша уза торган Себер трактында юлаучылар йортлары тоту (1878 дә 61 крәстиян хужалыгына 23 юлаучы йорты туры килә). 20 йөз башында К.да почта станциясе урнаша; почта бүлекчәсе, телефон, земство мәктәбе (1885 тә ачыла), 2 тимерчелек, 4 бакалей кибете эшли. Бу чорда авыл жәмәгәтенен имана жире 160,2 дис. тәшкит итә. 1920 гә кадәр Казан губернасының Казан өязе Собакино волостенда, 1920 дән ТАССРның Арча кантонында. 1927 нең 14 февраленнан Казан авыл р-нында, 1935 нең 10 февраленнән — Биектау, 1963 нең 1 февраленнән — Питрәч, 1965 нең 12 гыйнварыннан Биектау р-нында. Халык саны: 1782 дә — 73 ир-ат; 1859 да — 411, 1897 дә — 411, 1908 дә — 387, 1926 да — 562, 1938 дә — 508, 1949 да — 416, 1958 дә — 388, 1970 тә — 379, 1989 да — 284, 2002 дә — 435 кеше.

Әд.: Очерки истории Высокогорского района Республики Татарстан. К., 1999.

КАЛИНОВКА авылы, Аксубай р-нында, шәһәр тибиндагы Аксубай посёлогыннан 18 км төньяк-көнчыгыштарак, Кече Сөлчә елгасының уң кушылыгы буенда. 2010 елда 1 кеше (чуаш) яши. 1930 елларда Калинин исем. посёлок буларак нигез салына. Оештырылган көннән — Аксубай, 1963 нең 1 февраленнән — Октябрь, 1965 нең 12 гыйнварыннан Аксубай р-нында. Халык саны: 1938 дә — 168, 1949 да — 156, 1958 дә — 148, 1970 тә — 105, 1979 да — 71, 1989 да — 15, 2002 дә — 9 кеше.

КАЛИНОВКА авылы, Тукай р-нында, Чаллы шәһәрәннән 18 км көньяк-көнчыгыштарак, Чаллы елгасы (Каманыч сул кушылыгы) буенда. 2010 елда 60 кеше (руслар) яши. Халкының төп шөгьле — кырчылык. 1656 дан Калинов Пүчинкәсе исеме б-н мәгълүм. 18 йөздә — 19 йөзгә 1 нче яртысында халкы дөлүт крәстияннәре катлавына керә, игенчелек, терлекчелек б-н шөгьльләнгән. 20 йөз башында К.да 2 тегермән эшли. Бу чорда авыл жәмәгәтенен имана жире 2241,7 дис. тәшкит итә. 1920 гә кадәр Уфа губернасының Минзәлә өязе Бәткә волостенда. 1920 дән ТАССРның — Минзәлә, 1922 дән Чаллы кантонында. 1930 ның 20 августыннан — Чаллы, 1976 ның 20 апреленнан Тукай р-нында. Халык саны: 1870 тә — 556, 1897 дә — 791, 1920 дә — 995, 1926 да — 578, 1938 дә — 511, 1949 да — 217, 1958 дә — 109, 1970 тә — 67, 1979 да — 47, 1989 да — 28, 2002 дә — 40 кеше.

КАЛИНОВКА посёлогы, Нурлат р-нында, Нурлат шәһәрәннән 17 км төньяк-көнчыгыштарак, Самара өлкәсе б-н чиктәш урнашкан. Даими яшәучеләр юк. 1920 елларда нигез салына. Беренче исеме — Калинин. Башта ТАССРның Чистай кантоны Иске Чаллы волостенда. 1930 ның 10 августыннан — Октябрь, 1997 нең 10 декабреннән Нурлат р-нында. Халык саны: 1926 да — 34, 1938 дә — 107, 1949 да — 73, 1958 дә — 56, 1989 да — 8, 2002 дә — 5 кеше.

КАЛИПСО (Calypso), сәхләбчәләре семьялыгынын күпсәллык үләнчел үсемлекләр ыругы. Евразия һәм Төньяк Американың салкын һәм уртача поясларында таралган.

ТР терр-ясендә бер төр — бүлбеле К. (С. bulbosa) очрый. Күлгәле мүкле-ылыслы (сирәк кенә катнаш) урманнарда үсә. Кыска тамырчалы үсемлек, жир өстендә бүлбеле үсенте хасил итә. Сабагы 10–15 см биеклектә, озын саплы йомыркасыман киң яфраклы. Чәчәге берле, эре, алсу, иенке, үзәнчәлекле ислә. Таж яфракчыгы башмак рәвешендә. Жимеше — тартмачык. Май–июнь башында чәчәк ата. 1967 елга кадәр сирәк кенә Көнбатыш Кама алдында очрый. ТРның Кызыл китабына кертелгән.

КАЛИСТРАТОВ Геннадий Григорьевич (2.8.1953, Казан), спортчы (судно модели спорты), СССРның атказ. спорт остасы (1983). Спорт б-н 1969 елда Казанның Мәскәү р-ны Пионерлар йортында судно модели түгәрәгендә шогильләнгән башлый. Тренерлары — Н.Ф.Васильев, К.Д.Головин. Казан авиация ин-тын төмамлый (1975). Радио б-н идарә ителүле модельләр классында СССР (1971–90), Европа (1975, 1977), дөнья (1979, 1981, 1986) чемпионы. 1975–78 дә «Вакуум-маш» фәнни-тикшеренү ин-тында лаб. мөдире, 1978 дән ДОСААФның Татарстан өлкә ком-тында инструктор-методист, 1991 дән ТР оборона-спорт оешмасында. Шәкертләре арасында халыкара класслы спорт остасы С.В.Титов, Д.Н.Шахурдин, Э.В.Балалыкин бар. «Почёт билгесе» ордены б-н бүләкләнә.

КАЛКА ЕЛГАСЫ БУЕНДАГЫ СУТЫШ, 1223 елның 31 маенда рус кенәзләре һәм кыпчак ханы Котянның Жәбә һәм Сөбедәй житәкчеләгендә монгол гаскәрләре белән беренче сугышы. Калка елгасы буенда (хәзерге Кальмиус елгасы кушылдыгы Кальчик елгасы) була. Монголлар тарафыннан тар-мар ителгән кыпчаклар ярдәм сорап рус кенәзләренә мөрәжәгать итәләр. Киевтагы кенәзләр сөзсезында кыпчаклар б-н бергә уй чыгарга карар кылына. Яуда кенәзләр Мстислав Киевский, Мстислав Черниговский, Мстислав Удалой, Всеволод Мстиславович, Михаил Всеволодович, Даниил Романович һ.б.ның дружиналары катнаша. 1223 ең мае башында рус гаскәрләре Днепрның сулъяк ярына чыгалар. Монголлар, юри чигенгән булып, аларны үзләренә төп көчләре һөжүме астына алдап кертәләр. 31 майда кыпчаклар һәм Мстислав Удалой, Мстислав Черниговский һәм Даниил Романович житәкчеләгендә рус дружиналарының бер өлеше Калканы кичеп чыга, монгол отрядлары тарафыннан тар-мар ителә. Монголлар кенәз Мстислав Киевский лагерын берничә көн камап торалар, аннары рус дружинасын ялган вәгдәләр б-н алдап чыгаралар һәм тар-мар итәләр. Монголлар каршы якның калган отрядларын Днепр елгасына кадәр куып бара, аннары Идел буе Болгар дөүләте тарафына июн-ләр (к. *Идел буе Болгар дөүләтенә монгол яулары*). Сугыш нәтижәсендә кыпчаклар *Дәште Кыпчакта* тоткан сәясәи рольләрен югалталар.

Әд.: Н а с о в о в А.Н. Монголы и Русь. М.—Л., 1940; К а р г а л о в В.В. Внешнеполитические факторы развития феодальной Руси. М., 1967; П а ш у т о В.Т. Внешняя политика Древней Руси. М., 1968.

Ә.Г.Мөхәммәдиев.

КАЛКАН, сугышчының гәүдәсен саклау ярагы. Төсле күн яки тукума б-н тышланган төрле материаллар (агач, күн һ.б.) жыел-масыннан гыйбәрәт корпус рәвешендә эшләнә. К.ның тышкы ягы еш кына металл өслек б-н каплана. Идел буенда б.э.к. 1 меңьеллыкка барлыкка килә. Болгарлар 8–9 йөзләрдә күн яки агач К.нар, кайчакта тимер өслекле, 12–15 йөзләрдә зур булмаган кабарынкы түгәрәк һәм бадәмсыман К.нар кулланалар. 16 йөздә кулланылыштан чыга.

И.Л.Измайлов.

КАЛКАНҚЫСЛАЧЫКЛАР (Notostraca), *яфрагайлык кысласыманнар* отрядынын умырткасыз хайваннар асотряды. 9 төре билгеле, Россиядә — 5, Татарстан терр-ясендә 2 төре бар: язгы калканкыслачык (*Lepidurus arus*) һәм жәйге калканкыслачык (*Triops cancriformis*). К., аеруча гадилә төсе кысласыманнары, башында, күкрәгендә һәм корсагының алгы өлешендә яссы калканы бар. Гәүдәсе 4–5 см озынлыкта, кара көрән төстә. Күзләре калканның алгы кырые тирәсендә урнашкан. Озын мыекчаларның ике пары да редуцияләшкән. Күкрәге 10 сегменттан тора, аларның һәркайсы 6 калактан торучы бер пар аяклы. Еш кына аяк парларының гомуи саны 10–70 кә житә (кысласыманнар арасында иң зур сан). Язгы калканкыслачык кар суларында, жәйге калканкыслачык яңгыр суларында очрый. К.ның ата затлары бик сирәк, шунлыктан кибүне, туңуны һәм 8 °С ка жылынуны кичерергә сәләтле аталанмаган йомыркалар ярдәмендә үрчилә. Йомыркалар яшәү сәләтен 7–9 ел саклый. К. грунт кисекчеләре б-н тукланалар, саңакаяклы башка умырткасыз хайваннарда, чуқмарбашларга һәм балык маймычларына һөжүм итәләр, буа балыкчылыгына зур зыян китерәләр. Ике төре дә саклауга мохтаж. Язгы калканкыслачык ТРның Кызыл китабына кертелгән.

Әд.: Жизнь животных. М., 1968. Т. 2; Краткий определитель водных беспозвоночных Среднего Поволжья. К., 1977; Определитель фауны России. СПб., 1996. Т. 2.

В.А.Яковлев.

КАЛКАНЛЫ АБАГА (Dryopteris), калкан абагачалар семьялыгынын абагалар ыругы. 150 гә якын төре билгеле, бөтен Жир шарында таралган, башлыча, ургача пояста. Татарстан терр-ясендә 5 төре бар. Ата К.а. (ата абага) (*D. filix-mas*), Картузиус К.а. (*D. carthusiana*) барлык районнарда очрый; Амброзен К.а. (*D. ambroseae*), охшаш К.а. (*D. assimilis*), тараксыман абага (*D. cristata*) — сирәк төрләр. Ылыслы һәм катнаш урманнарда, куаклар арасында, сазлыклы болыннарда үсәләр. 30–100 см биеклектәгә күпьяеллык үсемлекләр. Тамырчасы куәтле, күпсанлы үткән елгы яфрак саплары калдыкларынын тора. Яфрак пластинкасы куе яшел, икешәр каурыйсыман теленмә. Яфрак өлешләренә аскы ягында ике рәткә спорангийлар өеме урнашкан, алар исә боресыман эшләле ялма б-н капланган. Чәчәкләр хасил итми, чәчәкле ботагы юк, споралардан һәм тамырчалардан үрчилә. Споралары июнь–июльдә өлгерә. Ата абаганың тамырчаларында органик к-талар, флавоноидлар, дуплау матдәләре, эфир мае бар. Суалчанга каршы экстракт (сыгын-

ты) алу өчен кулланыла. Халык медицинасында төнөтмәсе ревматизм вақытында кулланыла. Декоратив үсемлек. Охшаш К.а. ТРның Кызыл китабына кертелгән.

КАЛКАНЛЫ КАНДАЛАЛАР (Pentatomidae), кандалалар семьялыгы. Гәүдәсе 2–40 (ешрак 7–15) мм озынлыкта, озынча түгәрәк, нык калын тышчалы. Башы өстән яссы яки азмы-күпме кабарынкы калкан рәвешендә (исеме шуннан), түшенең очтан бер өлешен яки тулысынча капый. Күпчелеге үсемлек б-н тукланучы, бары тик Asopinae асемьялыгы вәкилләре генә ерткычлар. (Америка кандаласы *Perillus* үз төбәгендә колорадо конгызын юк итә; әлеге корткыч б-н биологик көрәш максатларында Европада бу кандаланы климатлаштыру эшләре үткәрелә.) Гадәттә, олы затлар, сирәк кенә личинкалары яки йомыркалары кышлый.

Дөньяда К.к.ның 4 меңгә якын төре билгеле, киң таралган; Россиядә 300 дән артык, Татарстан терр-ясендә 30 га якын төр билгеләнгән. Әвернә чәчәклеләр яки бакча әверидема (*Eurydema*) ыругы кандалалары (гәүдәсе чуар һәм шактый үзгәрүчән рәсемле) яшелчә культураларын нык зарарлый. Кәбестә кандаласы (*Eu.ventralis*) һәм рапс кандаласы (*Eu.oleracea*) яхшы билгеле. Кыяклы культураларга очлы башлы элиа (*Aelia acuminata*) зур зыян китерә. Санап кителгән корткычлардан тыш, жиләк кандаласы (*Dolycoris baccatum*), Италия калканлы кандаласы (*Graphosoma lineatum*), яшел калканлы кандала (*Palomena prasina*) иң гадәтиләре булып тора.

С.М.Шәфигуллина.

КАЛКУЛЫК, әйләнә-тирәдәге башка терр-яләргә караганда чагыштырмача өстәрәк ятучы жир өсте участогы. Шартлы рәвештә 200 м дан артык абс. биеклектә билгеләнә һәм түбәнлеккә каршы була. Татарстан терр-ясендә К.лар түбәнлекләрдән күбрәк. Төп К.лар: *Идел буе калкулыгы* (төньяк-көнчыгыш өлеше), *Бөгелма-Балобай калкулыгы* (көнбатыш өлеше), *Можга калкулыгы* (көнъяк өлеше), *Вятка увалы* (көнъяк-көнчыгыш өлеше). Аларның барлыкка килүендә төп рольне өр-яңа тектоник хәрәкәтләр уйнаган. Барлык К.лар да яше һәм составы буенча төрле булган тау токумнарнын кисүче, 200–240 м биеклектәгә эрозион-денудацион өслеккә ия. *Бөгелмә яссы калкулыгы* иң биеге, биредә, түбәнеләр б-н беррәтгән югарыгы денудацион өслекләр (280–360 м) яхшы сакланган, аның үрләренә исә ТР рельефының иң биек нокталары туры килә.

КАЛИГРАФИЯ, к. *Хатматчылык*.

КАЛМАШ елгасы, Көнчыгыш Кама аръягында, Шилнә елгасының (Кама елгасы бассейны) уң кушылдыгы. Озынлыгы 12,3 км, бассейнының майданы 43,5 км². Тукай р-ны терр-ясеннән ага. Елга башы Новый посёлогының көнчыгыш чигендә, тамагы Әжмәкәй авылыннан 3 км төньяктарак. Елга башының абс. биекlege 180 м, тамагыныкы — 86 м. Су жыелу майданының урманлыкы 25%. К.ның 0,3 тән алып 2,1 км га кадәр озынлыктагы 5 кушылдыгы бар. Елга челтәренә тыгызлыгы 0,54 км/км². Туенуы катнаш, күбә-

сенчә кар сулары исәбенә. Жир асты сулары б-н туену модуле $1,1-3 \text{ л/с/км}^2$. Гидрологик режимы ташу вакытында су муллыгы һәм жәен нык саегуы б-н характерлана. Бассейнда еллык су агымының уртача күпәллык катламы 117 мм , ташу агымы катламы 91 мм . Язгы ташу, гадәттә, март ахыры — апрель башында башлана. К. ноябрь башында туңа. Тамагында суының иң аз вакытындагы уртача күпәллык чыгымы $0,027 \text{ м}^3/\text{с}$. Суы язын каты ($6-9 \text{ мг-экв/л}$), кышын һәм жәен бик каты ($12-20 \text{ мг-экв/л}$). Гомуми минеральләшүе язын $200-300 \text{ мг/л}$, кышын һәм жәен $400-500 \text{ мг/л}$. К. бассейнында су күләме $0,5 \text{ млн. м}^3$ булган буа бар. Су ресурслары сугару өчен файдаланыла.

КАЛМАШ авылы, Актаныш р-нында, Актаныш авылынан 23 км көнбатыштарак, Шәбез елгасы буенда. 2010 елда 70 кеше (татарлар) яши. Халкының төп шөгыле — кырчылык. 1731 дән мәгълүм. 18 йөздә — 19 йөзгә 1 нче яртысында халкы асабалар катлавына керә, игенчелек, терлекчелек, төрле һөнәрчелек б-н шөгылләнә. 20 йөз башында К.та мәчет (беренче мәртәбә 1813 тә телгә алына), мәктәп эшли. Бу чорда авыл жәмәгатенең имана жире 1690 дис. тәшкил итә. 1929 да К.та Фрунзе исем. к-з оештырыла, 1950 дә «Алга» к-зына, төрле үзгәртүләрдән соң «Агыйдел» к-зына (2006 дан «Наратлы» ЖЧЖ) керә. 1920 гә кадәр Уфа губернасының Минзәлә өязе Семиостров волостенда, 1920 дән ТАССРның Минзәлә кантонында. 1930 ның 10 августынан — Актаныш, 1963 нең 1 февраленнан — Минзәлә, 1965 нең 12 гыйнварынан Актаныш р-нында. Халкы саны: 1795 тә — 238, 1834 тә — 255, 1859 да — 381, 1870 тә — 423, 1884 тә — 511, 1908 да — 495, 1920 да — 419, 1926 да — 253, 1938 да — 266, 1949 да — 191, 1958 да — 171, 1970 тә — 152, 1979 да — 131, 1989 да — 79, 2002 дә — 77 кеше.

КАЛМАШ авылы, Тукай р-нында, Чаллы шәһәрненнән 22 км көнчыгыштарак, Шилнә елгасының уң кушылыгы буенда. 2010 елда 1148 кеше (татарлар) яши. Халкының төп шөгыле — кырчылык, мөгезле эре терлек асрау. Урта мәктәп, мәдәният йорты, китапханә. Мәчет. 1656 дан мәгълүм. 18 йөздә — 19 йөзгә 1 нче яртысында халкы асабалар, типтәрләр һәм дөләт крәстианнәре катлауларына буленә, игенчелек, терлекчелек, умартачылык, чабата үрү, урман кисү б-н шөгылләнә. 20 йөз башында К.та мәчет, мәктәп, тегермән эшли. Бу чорда авыл жәмәгатенең имана жире $2715,7$ дис. тәшкил итә. 1920 гә кадәр Уфа губернасының Минзәлә өязе Макаров волостенда 1920 дән ТАССРның — Минзәлә, 1922 дән Чаллы кантонында, 1930 ның 10 августынан — Чаллы, 1976 ның 20 апреленнән Тукай р-нында. Халкы саны: 1870 тә — 423, 1897 дә — 1174, 1920 дә — 1538, 1926 да — 1367, 1938 дә — 1061, 1949 да — 664, 1958 дә — 563, 1970 тә — 509, 1979 да — 700, 1989 да — 959, 2002 дә — 930 кеше.

КАЛМОРЗА авылы, Минзәлә р-нында, Минзәлә шәһәрненнән 25 км көнчыгыштарак, Бк елгасы буенда. 2010 елда 181 кеше (татарлар, руслар) яши. Халкының төп шөгыле —

кырчылык, мөгезле эре терлек асрау. 1706 дан мәгълүм. 18 йөздә — 19 йөзгә 1 нче яртысында халкы асабалар, типтәрләр, дөләт крәстианнәре катлауларына буленә. 20 йөз башында К.та мәчет (беренче тапкыр 1836 да телгә алына), су тегермәне, 3 ашлык китпергеч, ярма яргыч эшли. Бу чорда авыл жәмәгатенең имана жире 1087 дис. тәшкил итә. 1930 да К.та «Калморза» (1935 тән — «Кызыл Яр») к-зы оештырыла, 1950 дә — «Корыч» (1956 дан — «Победа», 1961 дән — «Гигант»), 1988 дә «Кызыл Курган» к-зына керә. 1920 гә кадәр Уфа губернасының Минзәлә өязе Семиостров волостенда, 1920 дән ТАССРның Минзәлә кантонында. 1930 ның 10 августынан — Минзәлә, 1944 нең 19 февраленнән — Матвеевка, 1954 нең 19 ноябрненнән Минзәлә р-нында. Халкы саны: 1795 тә — 46, 1859 да — 157, 1870 тә — 197, 1884 тә — 177, 1906 да — 285, 1913 тә — 297, 1920 дә — 317, 1926 да — 337, 1938 дә — 372, 1949 да — 317, 1958 дә — 333, 1970 тә — 334, 1979 да — 256, 1989 да — 124, 2002 дә — 203 кеше.

Әд.: Ю с у п о в Ю. Калморза — морзалар ягы. Минзәлә, 2003.

КАЛМЫКОВ Анатолий Николаевич (1.1.1946, Столбище р-ны Сапуголи а. — 4.11.1996, Казан), зоотехник-селекционер, а.х. фән. д-ры (1992), проф. (1993). 1968 елда Казан вет. ин-тын тәмамлай, 1969–70 тә шунда ук эшли. 1970–73 тә Бөтенсоюз ат асраучылык фәнни-тикшеренү ин-тында (Рязань өлкәсе). 1973 тән Казан вет. ин-тында, 1993–96 да зоотехния каф. мөдире. Хезмәтләре аутбрид һәм инбрид үрчүте ысулларын куллану нәтижәсендә төрле линиядәгә үзгәртүләрнең токимнарындагы файдалы үзгәрешләр һәм төрле семьялыктагы сьерларның сөт бирүе артуы, сөтнең сыйфаты яхшыруы закончалыкларын өйрәнүгә карый. К. сьерларның сөт бирүчәнлеген иртә баялзу һәм фаразлау ысулын эшли, хайваннарны инбрид нигездә үрчүтү нәтижәсендә сөтчелек терлекләрен селекцияләү ысулын тәкъдим итә.

Х э з м.: Управление процессами совершенствования дойного стада и технологии производства молока. К., 1977 (автордаш); Айрширская порода скота в условиях Татарской АССР. К., 1985 (автордаш); Ранняя оценка и прогнозирования молочной продуктивности коров. К., 1991.

Әд.: Казанская государственная академия ветеринарной медицины. К., 2006.

Ә.Х.Фазылжанов, М.А.Сушенцева.

КАЛМЫЯ елгасы, Көнчыгыш Кама арьягында, Сөн елгасының (Агыйдел елгасы бассейны) сул кушылыгы. Озынлыгы $39,9 \text{ км}$, бассейнының мөйданы $237,2 \text{ км}^2$. Елга башы Мөслим р-нының Горбуновка авылы янында, тамагы Актаныш р-нының Чуракай авылынан 1 км көнчыгыштарак. Елга башының абс. биеклеге 220 м , тамагыныкы — 80 м . Су жыелу мөйданының урманлылыгы 31% . К.ның 4 тән алып $12,4 \text{ км}$ га кадәр озынлыктагы 9 кушылыгы бар; ин зурысы — Дусай елгасы (уң). Елга челтәренең тыгызлыгы $0,4 \text{ км/км}^2$. Туенуы катнаш, күбесенчә кар сулары исәбенә. Жир асты сулары б-н туену модуле $1,1-3 \text{ л/с/км}^2$. Гидрологик режимы ташу вакытында су муллыгы һәм жәен нык саегуы б-н характерлана. Бассейнда еллык

су агымының уртача күпәллык катламы 90 мм , ташу агымы катламы 68 мм . Язгы ташу, гадәттә, март ахыры — апрель башында башлана. К. ноябрь башында туңа. Тамагында суының иң аз вакытындагы уртача күпәллык чыгымы $0,18 \text{ м}^3/\text{с}$. Суы язын каты ($6-9 \text{ мг-экв/л}$), кышын һәм жәен бик каты ($12-20 \text{ мг-экв/л}$). Гомуми минеральләшүе язын $500-700 \text{ мг/л}$, кышын һәм жәен $700-1000 \text{ мг/л}$. К. бассейнында суның гомуми күләме $3,6 \text{ млн. м}^3$ булган 5 буа бар. Су ресурслары сугару өчен файдаланыла.

КАЛМЫЯ авылы, Тукай р-нында, Чаллы шәһәрненнән 32 км төньяк-көнчыгыштарак, Игәт елгасы буенда. 2010 елда 423 кеше (татарлар) яши. Халкының төп шөгыле — кырчылык, мөгезле эре терлек асрау. Урта мәктәп, мәдәният йорты, китапханә. 1747 дән мәгълүм. 18 йөздә — 19 йөзгә 1 нче яртысында халкы асабалар һәм типтәрләр катлауларына буленә, игенчелек, терлекчелек б-н, чана, арба, утын чанасы ясау, карзин үрү сату б-н шөгылләнә. 1773–75 елгы Крәстианнәр кузгалышында Пугачёв ягында сугыша. 20 йөз башында К.та мәчет (беренче мәртәбә 1870 да телгә алына), мәктәп (1821 дән), 3 тимерчелек, жил тегермәне, ярма яргыч эшли. Бу чорда авыл жәмәгатенең имана жире $2205,4$ дис. тәшкил итә. 1912 дә земство мәктәбе эшли башлай. 1920 гә кадәр Уфа губернасының Минзәлә өязе Күзкәй волостенда. 1920 дән ТАССРның Минзәлә кантонында. 1930 ның 10 августынан — Минзәлә, 1984 нең 4 июненнән Тукай р-нында. Халкы саны: 1870 тә — 637, 1897 дә — 1034, 1906 да — 1314, 1920 дә — 1543, 1926 да — 1202, 1938 дә — 1223, 1949 да — 1091, 1958 дә — 977, 1970 тә — 915, 1979 да — 753, 1989 да — 542, 2002 дә — 450 кеше.

КАЛТАК авылы, Минзәлә р-нында, Минзәлә шәһәрненнән 38 км көньяк-көнчыгыштарак, Ташыелга буенда. 2010 елда 335 кеше (марилар) яши. Халкының төп шөгыле — кырчылык, мөгезле эре терлек асрау. Урта мәктәп, клуб, китапханә. 1719 дан мәгълүм. 18 йөздә — 19 йөзгә 1 нче яртысында халкы типтәрләр катлавына керә, игенчелек, терлекчелек, юкәдән мунчала ясау б-н шөгылләнә. 1773–75 елгы Крәстианнәр кузгалышында Е.И.Пугачёв ягында сугыша. 20 йөз башында К.та Халык мәгарифе министрлыгы мәктәбе, 2 тегермән эшли. Бу чорда авыл жәмәгатенең имана жире 1152 дис. тәшкил итә. 1929 да К.та «У корно» («Яңа юл») к-зы оештырыла, 1959 дан — «Марс» к-зы составында (1975 тән — «30 лет Победы»), 1990 нан үзенең беренче «У корно» исемле йөрүче мөстәкыйль хужалык). 1918 гә кадәр — Уфа губернасының Минзәлә өязе Пучы, 1918–20 дә Әтрәкле волостенда, 1920 дән ТАССРның Минзәлә кантонында. 1930 ның 10 августынан — Мөслим, 1944 нең 19 февраленнән — Матвеевка, 1954 нең 19 ноябрненнән Калинин, 1959 ның 12 октябрненнән Минзәлә р-нында. Халкы саны: 1747 дә — 86, 1795 тә — 175, 1811 дән — 204, 1834 тә — 162 ир-ат; 1859 да — 513, 1884 тә — 696, 1897 дә — 837, 1906 да — 892, 1920 дә — 724, 1926 да — 711, 1949 да — 408, 1958 дә — 393,

1970 тә — 505, 1979 да — 430, 1989 да — 319, 2002 дә — 359 кеше.

КАЛТАСЫ РАЙОНЫ, БРның төньяк-көнбатыш өлешендә урнашкан. 1930 елның 20 августында оештырыла. Майданы — 1564 км². Үзгә — Калтасы авылы (Уфадан 202 км төньяк-көнбатыштарак). Халкы — 28202 кеше (2010). Татарлар саны: 1970 тә — 6612, 1979 да — 6203, 1989 да — 5855, 2002 дә — 4569 кеше. Районда 78 торак пункт, ш.и. 17 сәндә татарлар яши. Иң зур татар авыллары (2009): Күчәш (304 кеше), Күгәрчен (242), Чумар (160). Татарларның күпчелегә шәһәр тибындагы Красный Холм посёлогында (2720) һәм район үзгендә (1803) яши. Иң элеккеге авыллар: Күчәш (1695 ел) һәм Куян (1787). Хәзерге вакытта районда 16 башлангыч татар мәктәбе (ш.и. Күгәрчен авылында 1914 елда ачыла) эшли. 2004/05 уку елында 3 мәктәпгә укыту татар телендә бара, 2 сәндә татар теле фән буларак өйрәнелә. 1997 дә районда Татар башкарма комитеты советы оештырыла; 1999 да Татар мәданияте көннәре үткәрелә. Кр.нда тарих фән. д-ры Р.М.Рәимов, физика-матем. фән. д-ры Р.Т.Таһиров, БАССРның эш һәм мәшгульлек министры (1982–92) К.Н.Галиуллин, СССР Журналистлар берлеге әгъзасы В.И.Хужин туган.

Әд.: Сторона моя Калтасинская. Уфа, 1993.

КАЛТЫРАВЫК БАШАК (Briza), кыяклылар семьялыгынан бер-яки күпеллек үләнчел үсемлекләр ыругы. 15 кә якын төре билгеле, Евразиядә, Көнъяк Америкада, Төньяк Африкада таралган. Татарстан терр-ясендә бер төре — урта К.б. (V. media) Кама алында очрый. Дымлы болынарда, урман аланнарында үсә. 20–60 см биеклектәге күпеллек үсемлек. Тамырчасы кыска. Сабагы туры. Яфрак пластинкалары кыяк, ясы, өскә ягы кытыршы; яфрак жиңсәсә төбенә кадәр ачык, шома; яфрагының вак телләре элпәле, кыска. Чәчәк төркеме — жәнке себеркәч. Башакчыклары түгәрәк-йөрәксыман, ян-яктан кысылган, яшькелт ак яки шәмәхә төстә, нәзек сапта утыралар. Май–июньдә чәчәк ата. Жимешләре июль–августта өлгөрә. Нигездә, орлыктардан үрчи. Терлек азыгы. Кишкән букетлар ясау өчен кулланыла.

КАЛФАК (фарсы. قالیق), Урта Идел бие һәм Урал яны татарларының традицион хатын-кызлар баш киеме. Бәйләнчән яисә тукымадан (ешрак бәрхеттән) тегелгән. 19 йөзнен 2 нче яртысында кызлар арасында «ак калфак» кию аеруча киң тарала — озынлыгы 70 см га кадәр булган конус рәвешендәге К.лар ак кижә-мамьк жептән бәйләнә. Аны маңгай бәйләвече — чуклы укалы тасма («укачачак») б-н йортәләр, К.ны чачаклы очын артка жибәрәп яки кырын салып кияләр. 19–20 йөзләр чигендә ул кулланылыштан чыга, әмма әле авылларда яшәп килә. 19 йөз уртасыннан шәһәр хатын-кызлары чигтән китерелгән, төрле төстәге буй сызыклар төшкән ефәк трикотаж тукымадан тегелгән К.ны артырак күрәләр. Конус рәвешендәге традицион форманы саклаган хәлдә, бу К.лар кыскарак була (50 см тиерәсе), әмма бай бизәлеше б-н аерылып тора: чуклы укалы тасма баш киemenең кырыяларына да тегелә, аның өслегенә аппликация тегеп чыгу, төсле жепләр һәм чук жебе б-н тигез чигү ысулларында үлән-чәчәк бизәкләре төшерелә. 19 йөзнен 2 нче яртысында ук б-н тигез чигү (укалы К.), сәйлән һәм энжә тезеп чигү (әнжеле К.), гәңкәле аппликация (тәңкәле К.) б-н бизәлгән каты кырпулы бәрхет К.ларның популярлыгы арта; аларны кызлар да, кияүдәге хатыннар да, эчтән киелә торган баш киеме буларак, яратып кияләр, гадәттә, К. өстеннән фабрикада эшләнгән яулык ябалар. Казанда һәм Казан артында К.лар тегү һөнәрчелегә алга китә. 19 йөз ахыры — 20 йөз башында зур бәрхет К.лар урынына кечкенә кадама калфаклар (мөгез К.) кулланыла башлый, алар да яулык яки жиңелчә япма, ефәк шәл астыннан кадап калдырыла. Бүгенге көндә милли хатын-кызлар киemenең бер этнографик элементы буларак сакланып калган.

Калфаклар.
19 йөз — 20 йөз башы.
ТР Милли музейе.



Әд.: Мөхәммәдова Р.К. Татар телендә һөнәрчелек лексикасы. К., 1983; Гулова Ф.Ф. Татарская народная вышивка. К., 1980; Завьялова М.К. Татарский костюм. К., 1996.

Ф.Ф.Гулова.

КАЛЫМ, күп кенә Шәрәк халыкларында ата-бабаларның тормыш рәвешеннән сакланып калган йола: кияү ягынан кәләшнен ата-анасына бирелә торган түләү. Татарларда ешрак «калым малы» яисә «мәһәр» атамалары б-н йөртелә. Кагыйдә буларак, К. мәсьәләсә кодалау вакытында хәл ителеп куела. Жирле туй йолаларына, милекнең күләменә карап, яклар К.ның күләме һәм түләү вакыты турында килешәләр. К.га түбәндәгеләр керә: киёмнәр салынган сандык (тун яки пальто, затлы камзул, берничә йон, ефәк, ситсы күлмәк), аяк киёмнәре (читекләр, туфлилар, галошлар), кәләшнен баш киёмнәре (шәлләр, калфаклар, мех кырпулы бүрек, калфак), шу. түшәк, ястык, йорт хайваннары (бозау, сыер, ат һ.б.). Моннан тыш, кияүнен туганнары билгеле бер күләмдә акча (тарту, баш акча) б-н һәм туй табынын азык-төлек (бал, май, он, чәй, ит һ.б.) б-н тәмин итүне үз өсләренә ала. Асылда, татарларда К., кәләшнен ата-анасыннан бигрәк, яңа кияүгә чыккан кызның үзенә билгеләп куела. Ире йортына күчкәндә яшь килән атасы йортынан үзенә бирнәсен дә, аның милкенә әйләнгән К.ны да алып китә. Гадәттә, К.ны өлешләп түлиләр. Акчаның һәм бүләкләрнең бер өлеше сүз ку-

ешу — кыз ярәшү вакытында бирелә. Пермь татарлары, мишәрләр яшәгән кайбер р-нарда кияүнен туйга кадәр үк ирле-хатынлык хокукларыннан файдалану мөмкинлеге булган. К.ның төп өлеше кәләш өендә уздырылган никах туенда тапшырыла. Кияүгә чыккан кыз ире янына бары тик К. тулысынча түләнгән беткәннән соң гына күчә. Кайчак яшь киләннен беренче баланы ире йортына күчүгәнчә үк тапкан очраklары да була.

Әд.: Татары Среднего Поволжья и Приуралья. М., 1967; Уразанова Р.К. Современные обряды татарского народа. К., 1984; шул у.к. Семейные обычаи и обряды // Татары. М., 2001.

Ф.Ф.Гулова.

КАЛЬГА-КИРМӨН ДИВАРЛАРЫ, торулыкларның инженерлык-саклану ныгытмалары. Идел бие Болгар дәүләте, Алтын Урда, Казан ханлыгы шәһәрләрендә (Биләр, Жүкәтау, Ашлы, Болгар, Үкәк, Казан, Иске Казанда һ.б. шәһәрләрдә) К.-к.д., гадәттә, бер яки күп (өчкә кадәр) рәтле булган, чокырлардан һәм биеклекләре 1,5 м дан 3 м га кадәр житкән, өсләренә 2–3 м биеклектәге диварлар корылган урлардан торган. Әчләренә туфрак һәм ташлар тутырылган биек агач буралар рәвешендә, кайбер очраklарда таш блоклардан һәм кирпечләрдән (Казан) төзелгәннәр. Дивар өстендә торулыкны саклаучылар



Буралар рәвешендәге кальга-кормән дивары. Идел бие Болгар дәүләте. 12–13 йөзләр. А.М.Гобәйдуллин, И.Л.Измайлов реконструкциясе.



Биләр шәһәрлеге урлары калдыклары. Идел бие Болгар дәүләте. 12–13 йөзләр.

өчен майданчык булдырылган, шунда ыргыту-ату кораллары (арбалетлар), 14 йөздән — тулпар урнаштырылган. Явым-төшемнәрдән, дошман укларынан, пулялардан һәм ядрәләрдән саклану өчен чатырсыман түбә б-н капланган. 10–14 йөзләрдә К.-к.д. дәүләт куәте символы булып хезмәт итәләр, 17–18 йөзләрдә үзләренә элеккеге эһәмиятләрен югалталар. Татарстан терр-ясендә Казан Кремленең К.-к.д. сакланган.

И.Л.Измайлов.

КАЛЬКА (фр. calque, сүзгә-сүз — тәржемә итеп күчерү, копия), лингвистикада — башка бер телдәге сүзләрнең, сүзтәзмәләр һәм жөмлөләрнең сүз ясагыч, синтаксик, семантик структураларын башка телләрден тел чаралары ярдәмендә турыдан-туры тәржемә итеп күчерү (сүз ясау). Үзгәрешсез, ягъни сүзгә-сүз тәржемә итү юлы б-н ясалган (төгәл К.), ш.у. чыганак телдәге структур берәмлекләрдән күпмедер читкә тайпылыш күзәлгән (төгәл булмаган К.) күчәрәк да булырга мөмкин. Телдәге лакуналарны (бушылык) тутыру чарасы буларак кулланыла һәм турыдан-туры алынмаларга альтернатива булып хезмәт итә. Татар телендә К.ның зур күпчелеге рус теле тәэсирендә барлыкка килә. Сүз ясаучы К. — башка телдәге сүзнен морфемалы тәржемәсе: татар сүзе «бозваткыч» рус сүзе «ледокол»дан калькалы тәржемәсе, «сары йорт» (русча «жёлтый дом» фразеологизмының калькалы тәржемәсе). Семантик К. — сүзнен башка телдәге күчәрәк мәгънәсен алу: татарның «койрык» сүзе рус телендә «хвост» сүзеннән турыдан-туры тәржемә ителеп, күчәрәк мәгънәләрендә (кемдер артыннан бер дә калмый йөрүче; калдык; нәрсәнен дә булса үтәлми калган өлеше) кулланыла.

Ярымкалька — башка бер телдән өлешчә күчәрү, ярымтәржемә. Татар телендә сүз ясаучы (лексик) ярымкалькалар («бизнесчы» — «бизнесмен», «микродулкынлы» — «микроволновая»), ш.у. үзәндә милли һәм алынма компонентларны тәшкил итүче фразеологик, терминологик ярымкалькалар киң таралыш алган («сыгып ташланган лимон» — «выжатый лимон», «Морзе алифбасы» — «азбука Морзе»). Күпчелек К.лар татар әдәби теле фондына да керә. Шулай да аларның кайберләре әдәби нормаларга туры килеп бетми һәм хата буларак кабул ителә. Мәсәлән, «Табигатъга бар күренешләр, кайсыларын читен аңларга» жөмләсе синтаксик К. булып тора, ягъни «В природе есть явления, которые трудно понять» дигән рус жөмләсенен синтаксик структурасын үзгәртмичә сүзгә-сүз биерү, һәм ул үзенең төзелеше буенча татар телендә сүзләрнең урнашу тәртибенә туры килеп бетми, дөресе — «Табигатъга аңлавы читен булган күренешләр бар».

Әд.: А х у н з я н о в Э. Русские кальки в татарском литературном языке // Вопросы татарского языка. К., 1965; Ш а н с к и й Н.М. Лексикология современного русского языка. М., 1972; М а к с и м о в Н.В. Калькирование в татарском языке. К., 1999.

Л.К.Бәйрәмова.

КАЛЬМЕТОВ Сәет Гани улы (20.4.1918, хәзерге БРның Яңавыл р-ны Яңавыл пос. — 4.5.1992, Әлмәт ш.), драматург. Хезмәт эшчәнлеген бизәүче-рәссам буларак Ташкент (1937–38) һәм Чиләбе (1939–41) татар те-

атрларында башлый, бер үк вакытта Ташкент сәнгать студиясендә белем ала. Бөек Ватан сугышында катнаша. 1945 елдан башта Ютазы, соңрак Буа колхоз-совхоз театрларында режиссёр булып эшли. «Безнең княз» дигән беренче пьесасы 1947 дә сәхнәгә куела. Татар акад. т-ры тарафыннан сәхнәләштерелгән «Тын алан шулһый» (1951) пьесасы К.ны халыкка таныта. 1955 тән К. Әлмәттә яшәп ижат итә, һәм драматургның алдагы ижат эшчәнлегә Әлмәт татар драма т-ры б-н бәйлә. Аның сәхнәсендә К.ның «Нуриянең дуслары» (1953 тә сәхнәләштерелә), «Ышанычлы юлдаш» (1957 дә сәхнәләштерелә), «Уйланьрысы, кодагый» (1962 дә сәхнәләштерелә) комедияләре, «Соңгы очрашу» (1956 дә сәхнәләштерелә), «Зәкия» (1959 дә сәхнәләштерелә), «Тайгак тау» (1968 дә сәхнәләштерелә) драмалары зур уңыш белән бара. Пьесаларында беренче чиратта заманның эхлак, тәрбия мәсьәләләрен яктыртырга тырыша. Әсәрләре «Шулай да була» (1972), «Тын алан шулһый» (1978) жынтыкларына тупланган.

Әд.: А х у н о в Г. Усал телле драматург // Казан уллары. 1968. № 5.

КАЛЬМЕТОВ Фәтхелкадыйр (19 йөзнен 2 нче яртысы — 20 йөзнен 1 нче чиреге), хат-тат, ташка уеп язучы. Казанда яши. К.ның хәллә һәм атаклы кешеләр өчен (мәс., Дәминовлар нәселе) эшләгән Олы Мәңгәр (хәзерге Әтнә р-ны), Казанчы Бигәнәй (хәзерге Саба р-ны) авыллары зиратларында сакланып калган кабер ташлары аның тирә-юньдә танылган эпитафияләр язучы оста булуы турында сөйли. Зур үлчәмле һәйкәлләр (90×40×20 см) ак таштан эшләнгән, өске өлешләре ярымтүгәрәк арка б-н төгәлләнгән; эшкәртелгән алгы өслекләренә (тирәнтен уеп кисү алымы кулланып) татар телендә язучулар төшерелгән (гадәттә, гарәп каллиграфиясенен «сөлес» имлясында). Текст калку итеп эшләнгән сызыклар б-н турыпочмаклы кайма эченә алынган. Кабер ташларына үз исемнән автор «Кятиб Фәтхелкадыйр әл-Казани» яки «Кятиб Калметов Казандыйр» дигән уеп язган.

М.И.Әхмәтжанов.

КАЛЬЦИТ, известьеле шпат (лат. calx, calcis — известь), карбонатлар классындагы минерал, СаСО₃. Жир кабыгында таралуы буенча өченче урында. Табигатъга күптән мәгълүм, хәзерге исемнән 1845 елда немец галиме Гайдинггер тәкъдим итә. Химик яктан ешрак саф, кайвакыт химик (Mn, Mg һ.б.) һәм механик (спирит,

гәтит, гипс һ.б. минераллар, күмер, битум һ.б.) кушылмалары була. Кристаллга нисбәтле ныклыгы 2,5–3,5, уртача 3; тыгызлыгы 2,7–2,8 г/см³. Пыяласыман ялтыравыклы. Яктылык К. аша үткәндә ике тапкыр үзгәрә (исланд шпаты). Үтә күрәнмәле, ешрак тонык төстә. Ак, соры, сары, кызылсу, көрән, зәңгәрсу һәм яшыкелт төстә була. Сызыклары ак яисә төсле. Сындырганда кабырчыксыман яки баскыч-баскыч киселешле, сыегайтылган (3–5%) хлорид к-тасында кайный. Кристаллары тригональ сингонияле, кайвакыт ромбодрик табитус, скаленодрик, призматик; рәвеше таблеткасыман, таякка, энәгә охшаш, еш кына парлы һәм өчле була. ТРда ромбодрик кристаллар Әлмәт (Кичүчат, Мәмәт, Чупай а-лары) һәм Кама Тамагы р-нарындагы (Сөйке а.) Казан ярусының карбонат токымнарында очрыйлар. К.ның полиморф (ромблы) модификациясе булып аргонит санала.

К. күп очракларда, ш.и. ТР терр-ясендә карбонатлы токымнар, аерым алганда, известьташлар, известьеле доломитлар, мергельләр ясалышында катнашучы төп минерал, алар составында кристаллы, бөртекле, тыгыз, жирле (акбур), тишекле (известьеле туф) агрегат массалар ясыт. Кайбер очракта известьеле шарсыман матдәләр («борчак ташлар») тушлы. Перламутр, энжеләр, кайбер коралларның минерал өлешен төзи. Цемент сыйфатында (утырма токымнар) яисә сөзгә өлеше буларак күп кенә метаморфтик токымнарда, гидротермаль руда юлларында; бушыкларда — агып төшкән сыеклыкның катып калган формасында (мәгарәдәге сталактитлар һәм сталагмитлар) була. Эре кристаллар (берничә тоннага житә) ярыкларда һәм бушыкларда очрый. Төрле геол. һәм физик-химик шартларда хасил булалар.

Кристалларның электр, магнит, люминесцент һ.б. үзәнчәкләрен өйрәнү өчен кулланыла. Исланд шпаты оптика сәнгәтендә кулланыла. Ш.у.к. *Известьташ, известьеле туф, Акбур, Мәрмәр ониск.*

В.А.Тимесков.

КАМА (югары агымында борыңгы төрки исеме Чулман) елгасы, Иделнең иң зур сул кушылдыгы. Удмурт Респ-касы (елга башы һәм урта агымында), Киров һәм Пермь өлкәләре, ТР (түбәнне агымында) буйлап ага. Озынлыгы 1805 км (ТР чикләрендә 360 км), бассейнының майданы 507 мең км² (ТР чикләрендә 38 мең км²). Югары Кама калкулыгынан 331 м биеклектән башлана. Беренче

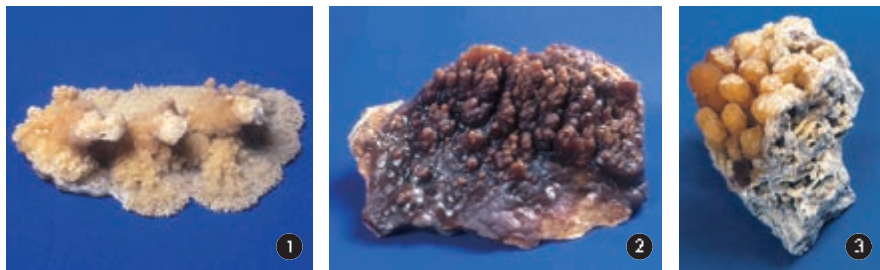

Кальцит мөкаләсенә. 1. Кальцит кристаллары. Сөйке авылы; 2. Кальцит кристаллары (друзасы) агрегаты. Сөйке авылы; 3. Кальцит. Кама Тамагы посёлогы.

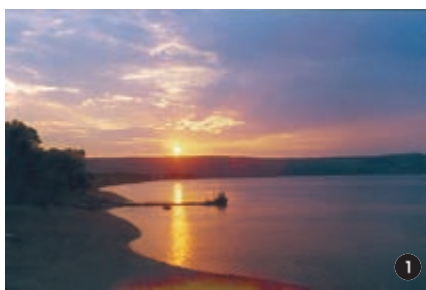

Кама елгасы (1) һәм Иске Кама ермагы (2), Түбән Кама шәһәре янында.

100 км төньяк юнәлештә ага, аннан калкылыкны урап узып, юнәлешен көньякка үзгәртә. Урал сыртынан агып төшүче Вишера һ.б. елгалар койганнан соң, К. зур сулы елгага әйләнә. Су агымының шактый гына өлеше Кама (Пермь), Воткинск һәм Түбән Кама ГЭСлары буалары тарафыннан үзгәртелгән, алардан өстөрәк шул ук исемдәге сусаклагычлар төзелгән (к. Түбән Кама сусаклагычы). Куйбышев сусаклагычы төзелгәннең кадәр К., урыны б-н киңлеге 20 км га кадәр житкән зур тугай хасил итеп, Иделгә шәһәр тибындагы Кама Тамагы посёлогы янында койган; хәзерге вакытта елганың 200 км дан күбрәк озынлыктагы түбәнге агымы сусаклагычның терәк зонасында. Елга үзене асимметрик: уңьяк тау бите ягы бар яктан диарлек текә һәм биек; урыны б-н югары Пермь токымнарыннан тора; сул ягы сөзгәрәк, аллювиаль террасалар комплексы б-н аерылып тора. ТР терр-ясендәге төп кушылыклылары: Агыйдел, Ык, Зэй, Чиймә (сул); Иж, Вятка, Мишә (уң). Күбесенчә кар сулары, ш.у. жир асты һәм яңгыр сулары исәбенә туена. Еллык су агымының уртача күләме 130 км³; еллык су агымының 58% язгы чорга туры килә. Сусаклагычлар төзелгәнче, су биеклеге тирбәнәшләре 5,5–10,9 м, уртача 8,5 м тәшкил иткән. Суның уртача күпсәллек чыгымы (м³/с): ТР чикләрендә — 1770, Чаллы шәһәре янында — 2810, Чистай шәһәре янында — 4100 (Иделнең К. б-н кушылганга кадәр күләмнән (3500) күбрәк); суның иң зур чыгымы (елга тамагы янында) — 36000 тирәсе, иң азы — 400. Елганың боз б-н каплануы ноябрьнең 3 нче ункөнлегендә башлана һәм апрель уртасына кадәр дәвам итә. Язын боз китү берничә көннән алып 2 атнага кадәр сузыла. Вишера тамагына кадәр суднолар йори. Навигация 6,5 ай тирәсе дәвам итә.

К. ярларында беренче торулыклар таш гасыр чорында барлыкка килә (к. *Идел-Чулман бие культурасы*, *Чулман бие культурасы*). 10–13 йөзләрдә монда Идел бие Болгар дәүләте, Жүкәтау, Кашан һ.б. шәһәрләр була. Борынгы чорларда ук К. үз бассейнына килеп урнашкан халыкларның хужалык тормышында, аларның Рус тигезлеге, Урта диңгез, Якын Көнчыгыш, Скандинавия ярымутравы халыклары б-н сәүдә мөнәсәбәтләрендә (Идел һәм Каспий аша) зур әһәмияткә ия була. 16 йөз ахырында К. Рус дәүләтен Себер б-н бәйләүче төп юлның мөһим буыны булып тора. 1815 елда беренче пароход төзелү К.да

пароходчылык үсешенә башлангыч бирә. Индустриальләштерү елларында Кама бие илнең мөһим икътисади үзегенә әверелә: агач материалларын эшкәртү һәм читкә чыгару күләме арта; К.ның транспорт әһәмияте үсә. Төп йөкләр — урман, икмәк, тоз, нефть, күмер, руда, химия һ.б. сәнәгать продукцияләре. Бер үк вакытта пристань хужалыгын аңадан жиһазландыру һәм механикалаштыру, суднолар ремонтлау һәм төзү заводларын кору эше алып барыла. Татарстан терр-ясендә Алабуга, Чистай эре пристаньлардан санала. К.да комплекслы гидроузеллар төзелү (1949–57 дә Пермь шәһәре янында — Кама; 1955–57 дә Пермь өлкәсе Чайковский шәһәре янында — Воткинск; 1972–79 да — Чаллы шәһәре янында — Түбән Кама ГЭСы) аңа чиктәш регионнардагы сәнәгатьне һәм шәһәрләргә эл. энергиясе, су б-н тәмин итү мөмкинлеге бирә; суднолар йөрү шартларын яхшырта. Чаллы, Түбән Кама, Менделеев, Алабуга шәһәрләре сәнәгать пр-тиеләре жирлегендә Түбән Кама территориаль-житештерү комплексы оеша. 1950 еллар ахырында ТРның Кама бие төбәкләрендә нефть чыгару эшләре алып барыла. К.да комлы-вак чуерташлы чыганаclar бар. 2002 дә К. аша автомобиль күперенен 1 нче чираты эксплуатациягә тапшырыла. К. үзене ландшафты күптөрле булуы б-н аерылып тора. Монда аеруча сакланулы табигый урыннар чөлтәре төзелгән, алар арасында Идел-Кама саклаулыгының Саралан участкасы (к. *Саралан урманы*), *Түбән Кама милли паркы*, *Игим наратлыгы*, *«Соколка урманы»*, *Ивановский наратлыгы* кебек табигать истәлекләре дә бар. ТР чикләрендә К. елгасының уңьяк яры буенда Пермь системасының стратотипик әһәмияткә ия булган Казан һәм Уфа яруслары утырмаларының чыганаclarы табыла (к. *Геологик табигать истәлекләре*). К. һәм аның кабатланмас матур ярлары И.И.Шишкин («Нарат урманы. Вятка губернасында мачта урманы», 1872; «Камада ак чыршы урманы», 1877; «Кама», 1882; «Алабуга янындагы изге чиймә», 1886; «Корабльләр ясау өчен агачлык», 1898), В.В.Мешков («Кама киңлекләре», «Кама», 1950) һ.б. рәссамнарның картиналарында гәүдәләнеш таба. К. ярларында бальнеологик максатларда жир асты минераль сулары («Иж минераль сулары», «Жемчужина» һ.б.) файдалана торган шифаханәләр һәм профилакторийлар урнашкан. Елгада, нигездә, корбан балык, сазан,

судак, чөгә, жәен, синец, густера, кәлчәк һ.б. балыklar тотыла.

Әд.: Кама: Путеводитель. Молотов, 1953; Очерки по географии Татарии. К., 1957; Кама. Волга. Дон: Путеводитель. Пермь, 1967; Бассейн реки Камы // Гос. вод. кадастр: многолетние данные о режиме и ресурсах поверхностных вод суши. Л., 1988. Т. 1, вып. 25.

КАМА елгасы, Көнчыгыш Кама аръягында, Урсалы елгасының (Дала Зәе елгасы бассейны) сул кушылдыгы. Озынлыгы 21,1 км, бассейнының майданы 138,3 км². Бөгелмә-Бәләбәй калкулыгынан ага, Әлмәт р-нында. Елга башы Кама-Елга авылынан 3 км көньяк-көнчыгыштарак, тамагы Яңа Нәдер авылынан 1 км төньяк-көнчыгыштарак. Елга башының абс. биеклеге 300 м, тамагыныкы — 109 м. Су жыелу майданының урманлылыгы 36%. К. елгасының 1,4 тән алып 6,6 км га кадәр озынлыктагы 8 кушылдыгы бар. Елга чөлтәренен тыгызлыгы 0,51 км³/км². Туенуы катнаш, күбесенчә кар сулары исәбенә. Жир асты сулары б-н туену модуле 0,5–1 л/с·км². Гидрологик режимы ташу вакытында су муллыгы һәм жәен нык саегуы б-н характерлана. Бассейнда еллык су агымының уртача күпсәллек катламы 109 мм, ташу агымы катламы 62 мм. Язгы ташу, гадәттә, март ахыры — апрель башында башлана. К. ноябрьнен беренче ункөнлегендә туңа. Тамагында суының иң аз вакытындагы уртача күпсәллек чыгымы 0,224 м³/с. Суы язын каты (6–9 мг-экв/л), кышын һәм жәен бик каты (9–12 мг-экв/л). Гомуми минеральләшүе язын 700–1000 мг/л, кышын һәм жәен 1000 мг/л дан күбрәк.

КАМА авылы, Балык Бистәсе р-нында, шәһәр тибындагы Балык Бистәсе посёлогынан 49 км көнчыгыштарак, Шомбыт елгасы буенда. 2010 елда 43 кеше (руслар) яши. Клуб, китапханә. 1930 ның 1 нче яртысында Кама Урман хужалыгы посёлогы буларак нигез салына. Оештырылган көннән Балык Бистәсе р-нында. 1935 нең 10 февраленнән — Кызыл Йолдыз, 1959 ның 26 мартыннан — Балык Бистәсе, 1963 нең 1 февраленнән — Мамадыш, 1965 нең 12 гыйнварыннан Балык Бистәсе р-нында. Халык саны: 1970 тә — 573, 1989 да — 144, 2002 дә — 68 кеше.

КАМА посёлогы, Балык Бистәсе р-нында, шәһәр тибындагы Балык Бистәсе посёлогынан 21 км көньяк-көнбатыштарак, Куйбышев сусаклагычы яры буенда. 2010 елда 6 кеше (руслар) яши. 1930 елларда нигез салына. Оештырылган көннән Балык Бистәсе р-нында. 1963 нең 1 февраленнән — Питрәч, 1965 нең 12 гыйнварыннан Балык Бистәсе р-нында. Халык саны: 1970 тә — 67, 2002 дә — 8 кеше.

КАМА посёлогы, Тукай р-нында, Чаллы шәһәрненнән 7 км көньяк-көнбатыштарак, Чаллы-Зэй автомобиль юлы буенда. 2010 елда 292 кеше (2002 елгы халык исәбе буенча, татарлар — 68%) яши. Башлангыч мәктәп. Төзү пр-тиеләре. 1950 елларда нигез салына, торақ пункт буларак 1959 да теркәлә. Оештырылган көннән — Чаллы, 1976 ның 20 апреленнән Тукай р-нында. Халык саны: 1970 тә — 447, 1979 да — 510, 1989 да — 318, 2002 дә — 283 кеше.

КАМА посёлогы, Түбән Кама р-нында, Түбән Кама шәһәрненнән 40 км коньяк-көнбатыштарак, Уратма елгасы бассейнында. 2010 елда 240 кеше (2002 елгы халык исәбе буенча, руслар — 67%) яши. Халкының төп шөгыле — кырчылык, терлекчелек. Тулы булмаган урта мәктәп, клуб, китапхана. 1920 елларда нигез салына. Беренче исеме — Новосёлки. 1930 еллардан «Прикамский» с-зы үзәк утары. 1960 еллар ахырыннан хәзерге исемдә. 1930 ның 10 августыннан — Ширәмәт, 1963 нең 1 февраленнан — Чаллы, 1965 нең 12 гыйнварыннан Түбән Кама р-нында. Халык саны: 1926 да — 66, 1949 да — 573, 1958 дә — 804, 1970 тә — 750, 1979 да — 406, 1989 да — 348, 2002 дә — 357 кеше.

КАМА, кече планета № 1387. 1935 елда Кырымдагы Симеиз обсерваториясендә ачыла, Кама елгасы исеме б-н атала.

КАМА́ (*Lutra lutra*), сусарымнаннар семьялыгыннан имезүче ерткыч жәнлек. Европа, Азия, Төньяк Америка һәм Төньяк-көнбатыш Африкада очрый. ТРда даими тереклек итү урыны Әгерҗе аучылык тыюлыгы (Кырыкмас елгасы һәм аның кушылдыклары). Аз санда ш.у. төньяк төбәкләрдәге Илләт, Шора, Шушма елгалары буенда очрый. Гәүдәсе сузынны, сыгылмалы, озынлыгы 85 см га кадәр. Авырлыгы 10 кг га житә. Ана К. ата заттан кечкенерәк. Койрыгының озынлыгы 45 см



тирәсе, очланган һәм төптән юан, руль урынына хезмәт итә. Бармаклары йөзгеч элпә б-н тоташкан. Чумганда колак һәм борын тишекләре аерым тиречел үсентеләр б-н томалана. Мехы тыгыз, чагыштырмача кыска, кара коңгырт, корсагы көмешсарман төстә, су б-н юешләнми һәм һаваны тоткармый. Ярымсу яшәү рәвеше алып бара. Керү юлын аста калдырып, агач һәм куакларның асылынып торган тамырлары астында оя ясый. Эңгер-меңгер вакытта һәм төнлә актив. Нигездә, балыклар, ш.у. бакалар, вак кимерүчеләр б-н туклана. Балаларын (2–5), гадәттә, язын тудыра. 15 елдан артык яши. 1930 елдан К.га ау тыелган, саны акрын арта. ТРның Кызыл китабына кертелгән.

Әд.: Колонок, горностай, выдра. М., 1977.

«КАМА», агрофирма, ЖЧЖ, Балык Бистәсе р-нында. 2008 елда бер үк исемдәге а.х. житештерү кооперативы жирлегендә оештырыла. 2001 гә кадәр 1932 дә төзелгән «Кызыл йорт өсте» колхозы, 1959 дагы эреләндерүдән соң — «Кама». 2009–10 да хужалыкка «Рус Әшнәге» һәм «Ырга» а.х. кооперативлары берләштерелә. Олы Елга (үзәк утар), Каклар, Рус Әшнәге һәм Югары Ырга авылларын үз эченә ала. А.х. житештерүендә эшләрүчеләр саны — 174 кеше (2010). А.х. файдалану жирләренә майданы 5842 га; 3500

баш мөгезле эре терлек, ш.и. 1200 баш сыер асрала. Төп юнөлеше — бөртекле ашылык, сөт житештерү. Бөртекле культураларның унышы: 1980 елларда уртача 1 га дан 20 ц дан, 1990 елларда — 40 ц дан артык, 2001–05 тә — 47 ц. 2009 да 100 га а.х. файдалану жирләренә 357 ц сөт житештерелә. Хужалык үсешенә зур өлеш керткән житәкчеләр: Х.Х.Кәримуллин (1983–95), Г.Н.Әлмиев (1985–2006), К.Г.Садыков (2008 дән).

«КАМА», Совет-Германия танк мәктәбе. Казанда ОСОАВИАХИМның техник курслары исемендә ачыла. Мәктәпне оештыру турындагы шартнамә 1926 елның 2 октябрендә Мәскәүдә Германия һәм СССР вәкилләре тарафыннан имзалана. Аның буенча, 1926–28 дә Германия өйрәнү кыры, класслар һәм остаханалар төзи, моның өчен 2 млн. марка чамасы акча сарыф итә. 1928 нең ахырында — 1929 ның башында мәктәп сугыш һәм өйрәнү техникасы б-н жиһазландырыла башлый. Танк мәктәбендә алты 23 тонналы (75 мм лы туп) һәм өч 12 тонналы (37 мм лы туп) танк файдаланыла. Шулай ук Англиядә эшләнгән жиңел танклар да була. Мәктәп башлыклары — подполковник В.Мальбрандт (1929), Людвиг Риттер фон Радльмайер (1929–32), полковник Йозеф Харпе (1932–33). Совет ягынан «К.»га Кызыл Армиянең автомобиль инспекциясе күзәтчелек итә. Мәктәптә дәресләр 1929 ның мартыннан башлана. Анда даими (4 ай) һәм үзгәрүчән (6 ай) составлар курсантлары укый. Курсантларның составы: 50% — Эшче-Крәстияннәр Кызыл Армиясе, 50% — рейхсвер вәкилләре. 1929–33 тә Кызыл Армия өчен 100 ләп курсант (башлыча, танк һәм мотопехота подразделениеләренен команда составы) укытыла. «К.»ның эшчәнлегенә катгый яшерен рәвештә алып барыла. Мәктәпкә жиһөрелгән немец офицерлары иң элек армия хезмәтеннән азат ителәләр. Алар уйдырма фамилияләргә теркәлгән паспортлар б-н СССРга Польша аша киләләр. 1933 нең августында бетерелә. Жиһазлар өлешчә Германиягә кайтарыла, аларның бер өлеше түләүсез Кызыл Армиягә калдырыла.

Әд.: Дьяков Ю.Л., Бушueva Т.С. Фашистский меч ковался в СССР: Красная Армия и рейхсвер. Тайное сотрудничество. 1922–1933: Неизвестные документы. М., 1992; Пыхалов И. Великая Оболганная война. М., 2005.

В.А.Шагалов.

«КАМА», тары сорты. 1975 елда Татарстан а.х. фәнни-тикшеренү ин-тында М.Н.Шумкова, Л.Г.Сәгъдиева тарафыннан «Казанское 430» сорты б-н «Казан 176» һәм «Долинское 86» гибридларының себеркәчләрен парлы изоляцияләп рәт аралаш чәчкәндә табигый серкәләндерү һәм индивидуаль сайлап алу юлы б-н чыгарыла. Үсемлек уртача биеклектә, яхшы тармакланган. Себеркәче кысыңкы, уртача озынлыкта (22–25 см), аның ботаклары озын, нәзек, бөртекләре өлгергәндә бер якка салынып төшә. Бөртекләре өлгерү чорында себеркәче көпшөкләнә, башагының тәңкәләре, яфраклары һәм сабаклары антоциан ачык-яшел төстә. Себеркәче яхшы бөртекләнгән, бөртеге уртача эрелектә, түгәрәк формада, ачык төстә. Технологик һәм ярма сыйфатлары яхшы.

1000 бөртекең авырлыгы 6,8–7,2 г, элпәлегенә түбән — 17–18%, ярма чыгышы 78–80%, тишелеше 65–75%, беренчел протеин 14–15% тәшкил итә. Бу сорт иртә өлгерешле, салкынга чыдам, вегетация чоры 80–90 көн. Сөрлегүтә һәм бөртеге коелуга бирешми, сыгылмалылыгы б-н аерылып тора. Уңышы 1 га дан 40–45 ц (сорт участкаларында «Казан 176» сортыннан 4,7–6,3 ц га югары). ТАССРда (1978), БАССРда (1979) һәм Рязань өлкәсендә (1979) районлаштырыла. Тары чәчүлекләренә 27,3%ын били (7,7 мен га). СССР ВДНХсының бронза медале бирелә (1980).

Әд.: к. «Казанская местная».

КАМА АВТОМЕХАНИКА ТЭХНИКУМЫ, РФ Фән һәм мәгариф министрлыгы уку йорты, Чаллы шәһәрнендә. 1973 елда респ-ка автохужалыклары һәм Кама автомобиль 3-дә өчен квалификацияле кадрлар әзерләү максаты б-н оештырыла. 2003 та Кама машина төзүчеләр техникумы (1993 тән эшләп килә) б-н берләштерелә. ТРдагы зур урта һөнәр уку йорты, үзенең эшләрү елларында 30 меңнән артык белгеч әзерли. 2011 дә укыту — автомобиль һәм трактор төзешле; машина төзешле технологиясе; автомобиль транспортын ремонтлау һәм техник хезмәт күрсәтү; сөнәгатъ жиһазларын монтажлау һәм техник хезмәт күрсәтү; кою производствосы; электр жиһазларын монтажлау, көйләү һәм файдалануга тапшыру; хисаплау техникасын программалар б-н тәмин итү, икътисад һәм бухгалтерлык исәбе; иминият хезмәте; банк хезмәте белгечләре буенча алып барыла. Көндөзгә бүлектә 1600, читтән торып уку бүлегендә 750 студент укый. Коллективта 70 укытучы эшли.

КАМА АЛАНЫ́, шәһәр тибындагы посёлок, Түбән Кама р-нында, Түбән Кама шәһәрненнән 37 км коньяк-көнбатыштарак, Кама елгасының сулыгы ярында. 2010 елда 15795 кеше (2002 елгы халык исәбе буенча, руслар — 48%, татарлар — 43,7%) яши. 4 урта һәм 1 музыка мәктәбе, татар гимназиясе, һөнәр уч-щесе, мәдәният үзәге, 2 китапхана. Мәчет. Чиркәү. Автоагрегат, механика, эре панельле йортлар төзү з-длары, трикотаж һәм тегү ф-калары. 18 йөздә Полянки авылы буларак нигез салына, 20 йөз башыннан хә-



Шәһәр тибындагы Кама Аланы посёлогы. «Чулман су» мәдәният үзәге.



Шәһәр тибындагы Кама Аланы посёлогы.
«Рамазан» мәчете һәм Бөек Ватан сугышында
жиңүгә багышланган һәйкәл.

зерге исемен йортә. 18 йөздә — 19 йөзгә 1 нче яртысында халкы дәүләт крәстияннәре катлавына керә һәм Ижевск корал з-дына беркетелә; игенчелек, терлекчелек, йон-тукыма ману б-н шөгылләнә. 20 йөз башында пароходлар пристане (ел саен 300 мең потлап төрле товар, нигездә, икмәк һәм утын озатыла), Богоявление чиркәве, земство мәктәбе, 3 тегермән, 3 тимерчелек, 1 казна шәраб, 2 сыраhana, 4 бакалея кибете эшли. Бу чорда авыл жәмәгатенә имана жире 2128 дис. тәшкил итә. 1920 гә кадәр К.А. Казан губернасының Чистай өязе Иске Чишмә волостенда, 1920 дән ТАССРның Чистай кантонында, 1930 ның 10 августыннан — Ширәмәт, 1963 нең 1 февраленнән — Чаллы, 1965 нең 12 гыйнварыннан Түбән Кама р-нында. 1982 елда Татарстанда АЭС төзелә башлау (1990 да туктатыла) уңае б-н, К.А. авылы шәһәр тибындагы посёлок итеп үзгәртелә. Халык саны: 1782 дә — 112 ир-ат; 1859 да — 1997, 1897 дә — 2097, 1908 дә — 2137, 1920 дә — 2137, 1920 дә — 2279, 1926 да — 2170, 1938 дә — 1533, 1949 да — 1050, 1958 дә — 1203, 1970 тә — 976, 1979 да — 545, 1989 да — 12200, 2002 дә — 15049 кеше.

КАМА АРЪЯГЫ ИСКЕ ЧИК СЫЗЫГЫ, Кама арьягы терр-ясендәге саклану ныгытмалары системасы. 1652—56 елларда төзелә. Атлы отрядлар бәрәп кергән очракта ачык калу ихтималы булган урыннарда корылган калгалардан, урлардан һәм чокырлардан, урманнарда аркылы-торкылы аударылган агачлардан гыйбарәт. К.а.и.ч.с.н кору б-н Казан воеводасы Н.И.Одоевский житәкчелек итә. Аны төзүгә Казан өязеннән 6 хужалыктан 1 хезмәтче исәбеннән «моржа кешеләре» («подымные люди», «тотен»), ягъни моржа — хужалык исәбеннән салым түләүчеләр) тартыла. Калгалар төзелүгә, аларда гарнизоннар урнаштырыла (мәс., Акъяр гарнизоны Лаештан күчерелгән казаклардан туплана, Зәй калгасының гарнизоны Чаллы калгасыннан китерелгән стрелецлардан һәм поляк шляхтичларыннан тора, Кичү калгасында чиратлашып Казан стрелецлары хезмәт итә). К.а.и.ч.с. Чирмешән елгасы тамагы янындагы Акъяр калгасыннан башланып, Зирек-

легә кадәр аркылы-торкылы аударылган агачлар рәте сузыла, аннан соң ныгытмалар Чирмешән елгасының уң яры буйлап Тия калгасына кадәрге аралыкта урнаштырыла. Шулар урында К.а.и.ч.с. юналешен үзгәртә, субүләр буенча Чишмә елгасына кадәр төзелә, анда Яңа Чишмә калгасы корыла (Яңа Чишмә урлары хәзергәчә сакланган). Тия һәм Яңа Чишмә калгалары арасында, болгар шәһәре *Биләрнең* сакланьп калган ныгытмалары да файдаланылып, Биләр калгасы төзелә. Алга таба ныгытмалар һәм аударылган агачлар рәте Чишмә һәм Кичү елгалары арасындагы субүләр буйлап сузыла, ул елгалар кушылган жирдә Кичү калгасы урнаша. Аннан ары ныгытмалар Кама елгасына параллель рәвештә дәвам иттереләп, Бк елгасына кадәр житкерелә; анда, Минзәлә елгасы тамагы янында, Яңа Минзәлә калгасы корыла. К.а.и.ч.с.н төзү нәтижәсендә Рус дәүләте Кама арьягының көнбатыш һәм үзәк өлешләрендә үз контролен урнаштыра һәм ул төбәкләре колонияләштерә башлый. 17 йөзгә 2 нче — 18 йөзгә 1 нче яртысында К.а.и.ч.с. нугайлар, башкортлар һәм кыргыз-кайсақлар отрядлары һөжүмнәренә дучар була (мәс., 1707 дә — Зәй, 1717 дә Яңа Чишмә калгалары басып алына һәм яндырыла). «Идел арьягындагы түбән шәһәрләре яхшырак саклау» һәм халыкны «дошман һөжүмнәренән» яклау өчен 1731—36 да К.а.и.ч.с.ннан көньяктарак *Кама арьягы чик бие* төзелә.

Әд.: П е р е т я к о в и ч Г.И. Поволжье в XVII и начале XVIII века (Очерки по истории колонизации края). Одесса, 1882; Я к о в л е в А.И. Засечная черта Московского государства в XVII веке. М., 1916; Б у к а н о в а Р.Г. Города-крепости юго-востока России в XVIII веке: История становления городов на территории Башкирии. Уфа, 1997; А м и р х а н о в Р.Х. Закамские засечные линии — восточные границы России // Элмәт-Альметьевск. К., 2003.

И.Л.Измайлов.

**КАМА АРЪЯГЫ ҺӘМ НУРЛАТ ШӘ-
ҺӘРӘ ТӨБӘК ТАРИХЫ МУЗЕЕ**, 1977 елда жәмәгәтчелек тәртибендә 61 нче тимерьолчылар мәктәбе укытучысы И.Л.Сандлер тарафыннан оештырыла. 2002 дә төбәк тарихы музейе буларак ачыла, 2003 тән хәзерге исемдә. 2003—2005 тә ТР Милли музейе ф-лы, 2006 дан муниципаль музей. Мәдәният сара-ның 2 нче катында урнаштырыла. Экспо-

зиция мәйданы — 800 м², фондында 6 меңнән артык саклау берәмлеге исәпләнә. Экспозицияләр 6 залда урнаштырыла. «20 йөз башында Нурлат шәһәре һәм Нурлат районы үсеше» бүлегендә иң эреләреннән берсе булган Бөгелмә — Нурлат тимер юл станцияләре төзелеше, Октябрь (хәзер Нурлат) р-ның оешуы турындагы материаллар; Нурлат станциясенен беренче биналары һәм торак йортлары, тимерьолчылар фотосурәтләре, станциянен беренче чаны һәм станцияне тыштан яктыртучы электр лампасы, вагон фонарьлары күргәзмәгә куела. «Гражданнар сугышы һәм колхозлар оешу» бүлеге районның 1917 дән соңгы тарихын ача. «Истәлекләр залы»нда 3 нче дәрәжә Дан ордены кавалеры П.Е.Михеевның ордены, Сов. Союзы Геройлары Н.А.Козлов, А.И.Кузнецов, М.Е.Сергеев, Н.К.Синдряковның документлары һәм фотосурәтләре, сугыш вакытындагы азык-төлек карточкалары, фронтан килгән хатлар, Мәскәүдән эвакуацияләнган хәрби з-дың миha һәм снарядлар чыгаруы турындагы материаллар урын алган. «1950—80 елларда Нурлат һәм район» экспозицияләр залы сәнәгать, а.х., мәгариф, сәламәтлек саклау һәм мәдәният үсеше тарихы б-н таныштыра. Аерым зал район нефтьчеләренә багышлана, анда Соц. Хезмәт Геройлары Г.К.Гыймәтдинов, З.Т.Тимержанов һ.б.ның документлары һәм фотосурәтләре куелган. «Бүгенге Нурлат» бүлеге соңгы елларда р-ндагы үзгәрешләр турында сөйли. Экспонатлар арасында — 20 йөз башы телефон аппараты, «Кызыл Октябрь» з-дыңын 1937 елда чыгарылган мотоциклы һ.б. бар.

Ел саен Жиңү бәйрәме (9 май), Халыкара музейлар көннәре (18 май) үткәрелә.

Музей директоры Ф.З.Морзаханова (2002 елдан).

КАМА АРЪЯГЫ ЧИК СЫЗЫГЫ, Кама һәм Самара елгалары арасындагы саклану корылымалары системасы. 1731—36 елларда төзелә. *Кама арьягы иске чик буеннан* көньяктарак урнашкан. «Идел арьягында түбәндә урнашкан шәһәрләре яхшырак саклау» һәм халыкны «дошман һөжүмнәренән» аралау максатында корыла. К.а.ч.с. төзелеше б-н житәкчелек итү яшерен советник Ф.В.Наумовка йөкләнә; инженерлык эшләрен капитан



Кама арьягы һәм Нурлат шәһәре төбәк тарихы музейе. Экспозиция фрагментлары.

И.А.Бибиков житәкли. К.а.ч.с. төзелешенә Казан губернасы крәстияннәре жәлеп ителә. 1731 дә аны тәзүгә 3 мең «Кама арьягы өязләре кешеләре»н, 1733 тә 15 мең «бөтен Казан губернасыннан эшләүчеләр» жибәрү турында күрсәтмә бирелә. К.а.ч.с.ның саклану системасы кальгалардан, кырдагы ныгытмалардан — редутлардан һәм фельдшанецлардан, урлардан, чокырлардан, аркылы-торкылы аударылган агачлардан (засекадан) тора. К.а.ч.с.нда яшәү һәм аны саклау өчен 4 ландмилиция полкы (4 меңнән артык кеше) — 1 пехота полкы (Алексеев) һәм 3 атлы полк (Чишмә, Биләр, Сергиевский) оештырыла. Чик буге Алексеев бистәсе, Зур Кинель (Самара елгасы кушылдыгы) тамагы янында башлана. Красный редуты аша ул Кондырча елгасы тамагына кадәр Сок елгасына таба сузыла. Сок елгасының сул ярында Красноярск калгасы (хәзер Самара өлкәсенә Красный Яр авылы) төзелә. Сок елгасын сулда калдырып, берничә редутны һәм Чернореченск фельдшанецны үз эченә алып, К.а.ч.с. Сергиевский кырына кадәр дөвам итә. Сок елгасын кисеп, ул Липовка елгасы башына таба сузыла, анда редут корылган була. Редуттан Боровка елгасы башына кадәр араны аркылы-торкылы аударылган агачлар каплай, аннары чик буге дөвам итә, шул тирәдә редут урнаштырылып, ул Сурыш елгасы башына һәм бер фельдшанец булган Кондырча елгасына таба сузыла. Кондырча фельдшанецы яныннан ары тагын агачлар аударыла, аннан соң Тархан редуты ясала. К.а.ч.с. Чирмешән елгасын кисеп чыга, елга ярында Чирмешән калгасы төзелә. Калгядан чик буге Чишмә елгасының сул ярындагы Чишмә фельдшанецына таба сузыла. Ун ярда К.а.ч.с. Баграж елгасы башына таба дөвам итә. Биредә саклану участкагы уналты чакрымга сузылган аркылы-торкылы аударылган агачлардан гыйбарәт була. Чик буге Кичу елгасы янында төгәлләнә, анда фельдшанец корыла. 1730–40 елларда Оренбург ныгытылган сызгыгы төзелгәннән соң К.а.ч.с.ның стратегик әһәмияте югала. ТР терр-ясендә чик буеның калдыклары Чирмешән р-нының Чирмешән авылы, Әлмәт р-нының Кичу авылы янында бар, шу. Чишмә калгасы сакланган.

Әд.: И в а н и н М.Г. Описание Закамских линий // Вестн. Имп. Рус. геогр. об-ва. 1851. Ч. 1, кн.1; Д у б м а н Э.Л. Новая Закамская линия: Судьба, проект, строительство. Самара, 2005.

И.Р.Вәлиуллин.

КАМА ИКЪТИСАДИ-ИНЖЕНЕРЛАР АКАДЕМИЯСЕ, РФ Мәгариф һәм фән министрлыгы карамагында. 1980 елның 1 апрелендә Чаллы шәһәрәндә Казан төзүче инженерлар ин-тының 1979 дан гамәлдә булган кичке ф-ты жирлегендә, төзелеш һәм машиналар төзелеше (хәзер автоматлаштыру һәм прогрессив технол.) ф-тлары составында ачыла. 1983 тә машиналар төзелеше ф-тыннан автомеханика ф-ты аерылып чыга, 1987 дә механика-технол. (1996 да читтән торып һәм кичке уку ф-ты дип үзгәртелә) ф-ты булдырыла, 1997 дә икътисад ф-ты ачыла (2005 тән институт), 2003 тән — халыкка бизнес институты (дөнья

икътисады һәм чит телләр бугенча белгечләр әзерли). 2005 кә кадәр Кама политехник ин-ты. 2005 тән — К.и.-и.а. 2012 нең апреленнән Казан (Идел буге) федераль ун-ты составында. Укыту 31 техник, 6 менеджер, 9 икътисад, 2 төзелеш, 1 экология, 2 лингвистика, 2 сәнгать белгечлекләре бугенча алып барыла. 2010 да якынча 11 мең студент, 130 аспирант укый. 1997 дән урта һөнәри белем б-н белгечләр әзерләнә, 2010 га көллиятләр эшли: автомеханика, төзелеш, икътисад, автоматлаштыру һәм прогрессив технологияләр, дизайн; барлыгы якынча 2,5 мең укучы. Укытучылар коллективында 400 тирәсе укытучы эшли, шулардан 43 фән д-ры һәм якынча 170 фән канд.; ш.и. профессорлар, техник (Ә.Х.Хәйруллин, С.В.Дмитриев, М.С.Колесников, Б.Л.Кузнецов, М.П.Соколов, В.Г.Шибакков), физика-матем. (Л.М.Котляр, Э.М.Сибгатуллин), химия (Ф.Д.Бәйрәмов), икътисад (Д.С.Садриев, Ю.В.Тёмный), фәннәре д-рлары бар. Институтта 29 каф., 10 белгечлек бугенча аспирантура (якынча 100 аспирант), техник фәннәр кандидаты гыйльми дәрәжәсе өчен диссертация яклау советы эшли. 1999 дан «Информационные и социально-экономические аспекты создания современных технологий» («Заманча технологияләр булдыруның мәгълүматы һәм социаль-икътисади аспекты»), 2003 тән «Социально-экономические и технические системы» («Социаль-икътисади һәм техник системалар») дигән интернет-журналлар чыгарыла. 4 уку бинасы бар. Ректорлары — Ә.Х.Хәйруллин (1996–2007), 2007 дән В.Г.Шибакков.

КАМА МАШИНА ТӨЗЕЛШЕ ТЭХНИКУМЫ, к. Кама автомеханика техникумы.

КАМА ПОЛИТЕХНИК ИНСТИТУТЫ, к. Кама икътисади-инженерлар академиясе.

КАМА ТАМАГЫ, шәһәр тибындагы посёлок, Кама Тамагы р-ны үзәге. ТРның көнбатышында, Каратун тимер юл станциясеннән (Ульянов–Зоя линиясе) 57 км көнчыгыштарак, Идел елгасының уңьяк ярында (Кама тамагына каршы) урнашкан. Казаннан 117 км читтә. 2010 елда 4482 кеше (2002 елгы халык исәбе бугенча, татарлар — 58,9%, руслар — 37,5%) яши. Сөт э-ды, агрохимия, а.х. техникасы һәм төзү пр-тиеләре. Урта, тулы булмаган урта һәм музыка мәктәпләре, 3 китапханә, 2 мәчет. Чиркәү. Район мәдәният йорты. Район тарихы музей. Пристань. 17 йөз башында балыкчылар посёлыгы буларак ни-



Район хакимияте бинасы.

гез салына. Беренче исеме — Богородский. Халкы Казан архиепий йортының булып исәпләнә, 1764 та секуляризациядән соң экономик (1743 тән — дүүләт) крәстияннәре катлавына күчәрелә, бакчачылык, елга судноларына хезмәт күрсәтү һәм ремонтлау, таш, известь, алебастр, күкерт табу б-н шөгьльләнә. Богородский авылы эре сәүдә үзәге була. 19 йөздә ел саен авыл пристаненнан 500 мең потлап йөк, нигездә, ашлык жибәрелә. 1845–53 елларда Дүүләт милке министрлыгы мәктәбе эшли, 1867 дә — земство мәктәбе, 1892 дә кыз балалар өчен чиркәү-приход мәктәбе ачыла. 20 йөз башында волость идарәсе урнаша, Богородица-Рождественская чиркәве (1802 дә төзелә), 2 кашәнә, земство хастаханәсе. Халыкта аек яшәү рәвеше тәрбияләүче попечительлек оешмасы, кредитлау ширкәте, почта-телеграф бүлекчәсе, 1 казна шәраб һәм 16 вак-төякләр кибете, 3 сыраhana, 8 тегермән, 2 тимерчелек, пароход пристане эшли; шимбә саен базар үткәрелә. Бу чорда авыл жәмәгатенә имана жире 4520,4 дис. тәшкил итә. 1920 гә кадәр Богородский — Казан губернасының Тәтеш өязе Богородский волосте үзәге. 1920 дән ТАССРның Тәтеш кантонында. 1925 тән хәзерге исемен йөртә. 1927 нең 14 февраленнән — Кама Тамагы р-ны үзәге. 1939 да шәһәр тибындагы посёлок итеп үзгәртелә. 1963 нең 1 февраленнән — Тәтеш, 1965 нең 12 гыйнварыннан — яңадан район үзәге. Халык саны: 1646 да — 80, 1782 дә — 557 ир-ат; 1859 да — 1581, 1897 дә — 1819, 1908 дә — 2082, 1920 дә — 2530, 1926 да — 2536, 1938 дә — 3225, 1979 да — 4005, 1989 да — 5000, 2002 дә — 4451 кеше.

КАМА ТАМАГЫ ГИПС ЧЫГАНАГЫ, ТРда иң зур чыганаclar. Шәһәр тибындагы Кама Тамагы посёлогыннан 6–8 км төньяк-көнбатыштарак Иделнең уң ярында урнашкан. Геологик эзләнүләр эше 1929–80 елларда (буленеп) үткәрелә. Файдалы ятмалар өскә Казан асыярусы (Пермь) өлешендә, составы һәм биеклеге житәрлек булган һәм доломит пачкалары б-н бүлгәлгән 2 горизонталь гипс катламынан тора (биеклеге 14–15 м). Өскә катламыннан биеклеге 3–7,05 м, аскысының — 9,8–14,2 м. Катламнар аксыл-соры һәм соры вак кристаллик гипстан тора, сирәк кенә буй-буй булып соры доломит, аскы катламда зәңгәрсү ангидрит сузыла. Файдалы ятма астан соры доломит, өстән мергельләр, доломитлар, балчык (гомуми ка-



Шәһәр тибындагы Кама Тамагы посёлогы. Лобач тавынын күренеше.

лынлыгы 24–100 м) б-н капланган. А+В+С категориясендәге гипс запаслары 58 млн. т дан артык (1997 елның 1 гыйнварына). Сәнәгый запаслары буенча К.Т.г.ч. ТРдагы 84 гипс ятмасы арасында 11 нче урында, 21 эшкәртелү урынары арасында 5 нче урында тора. 100 елга якын эшкәртелә, 1980 еллар ахыры — 1990 еллар башында еллык макс. чыгару 500–700 мең т га житә, 1990 еллар ахырында 7–10 тапкыр кими. Ятмалар 130 м га якын тирәнлектә штольнялар ясап эшкәртелә. Кама Тамагы гипс руднигында 50 елдан артыкка житәрлек гипс запаслары бар.

Гипс барлык төрдәге төзү әйберләрен ясауда, мед. максатларын, портландцементка өстәмә буларак кулланыла. Гипс ташы су юлы б-н Идел буе һәм Урал цемент з-дларына һәм төзү материаллары комб-тларына озатыла. 1980–90 елларда Финляндия һәм Швециягә чыгарыла.

Әд.: Геология твёрдых полезных ископаемых Республики Татарстан. К., 1999.

КАМА ТАМАГЫ РАЙОНЫ, ТРның көнбатыш өлешендә урнашкан. Идел алды икътисади р-нына керә. Майданы — 1198,8 км². 3 шәһәр һәм 17 авыл җирлеген, 53 торак пунктны, ш.и. шәһәр тибындагы 3 посёлокны (Кама Тамагы, Куйбышев Затоны, Тенеш) берләштерә. Үзәге — шәһәр тибындагы Кама Тамагы посёлогы. 2010 елда 16,9 мең кеше (2002 елгы халык исәбе буенча, татарлар — 53,6 %, руслар — 43,2 %) яши. Шәһәр халкы — 7,9 мең, авылларда 8,9 мең кеше яши. Халкының уртача урнашу тыгызлыгы — 1 км² га 14 кеше. Район 1930 ның 10 августында оештырыла. 1920 гә кадәр Казан губерниясының Тәтеш өязендә, 1920–27 дә ТАССРның — Тәтеш, 1927–30 да Буа кантонында.



Оештырылган чорда К.Т.р.на 35 авыл советы, 50 торак пункт керә, аларда 34860 кеше (ш.и. татарлар — 21358, руслар — 11849) яши. Районның чикләре һәм адм. бүленеше берничә тапкыр үзгәрә. 1940 та майданы — 842 км², халкы — 31,5 мең кеше, 1 посёлок һәм 25 авыл советы, 51 торак пункт була. 1958 нең 16 июлендә К.Т.р. составына бетерелгән Тәмте районының бер өлеше кушыла. 1960 та районның майданы — 1194,4 км², 2 посёлок һәм 15 авыл советы, 66 торак пункт исәпләнә.

ТАССРда адм. берәмлекләренә эреләндерү сәбапле, К.Т.р. таркатыла, 1963 нең 1 февралендә биләмәсе Тәтеш р-нына бирелә. Кабат торгызылганнан соң (1965 нең 12 гыйнвары) районның майданы — 1197 км², халкы — 31,5 мең кеше, 2 посёлок һәм 15 авыл советы, 63 торак пункт була.

К.Т.р.ның рельефы — чокыр-сызалар б-н телгәләнгән һәм Идел яры буйлап сузылган текә, киртләч калкулыклы тигезлек (биеклеге 170–190 м). Гипс, доломит, балчык ятмалары бар. Идел (Куйбышев сусаклагычы), кушылдыклары б-н Коры Үләмә, Ишем, Карамалы, Мордвасу елгалары ага. Жирләре күбесенчә эре терлек, дунгыз асрау, бакчачылык зур үсеш алган. Сабан бодае, көзгә бодай, арыш, арпа, борчак игелә; шикәр чөгәндерә үстерелә. А.х. 70,3 мең за жир биле, ш.и. 55,1 мең за сөрүлек жир (2010). 2010 да районда 3 а.х. пр-тиесе, 37 фермер хужалыгы эшли. К.Т.р. жиреннән Югары Ослан — Кама Тамагы, Апас — Кама Тамагы, Тәтеш — Кама Тамагы автомобиль юллары уза. Кама Тамагында, Куйбышев Затоны, Красновидово, Тенеш, Тәмтедә пристаньнәр бар. Районда 32 гомуми белем бирү мәктәбе (2010/11 уку елында 1822 укучы укый) ш.и. 8 башлангыч, 7 тулы булмаган урта, 10 урта мәктәп, 7 мәктәп-балалар бакчасы, 2 музыка мәктәбе; һөнәр уч-щесе; 26 китапхана, хастахана, 3 амбулатория, 35 фельдшер-акушерлык пункты бар (2010). Төбәк тарихы (Кама Тамагы) һәм М.Горький (Красновидово) музейлары эшли. Татар һәм рус телләрендә «Идел таңнары» — «Волжские зори» район г-талары нәшер ителә.

КАМА ТАМАГЫ СПЕЛЕОЛОГИЯ СИСТЕМАСЫ, Кама Тамагы р-ны чикләрендә Идел елгасының уңьяк яр буендагы карст мөгарәләре төркеме. Пермь системасы югары Казан асыярусның доломит һәм доломитлашкан известьташлар б-н бүлгәләнгән гипс катламнарына (калынлыгы 14 м га кадәр) туры килә. Мөгарәләрен формалашуы һәм үсеше доломитлардагы субвертикаль ярыклар буенча су агымнарын сульфат токымнары өслегенә килеп чыгуы нәтижәсендә элеге токымнарның (башлыча, гипсның) селтесезләнүе б-н бәйлә. Мордва Каратае авылы янындагы гипс мөгарәләре (Сөйке), ш.у. Антоновка (Юрьев) мөгарәләре 17 йөздән билгелә. Аларның үлчәмнәре турында кайбер мәгълүматлар Е.Ф.Зябловский хезмәтендә китерелә (1810).

Күкертле-водородлы минераль су чыганаclarы Сөйке мөгарәләренә танылуына китерә, халык исә аны дәваланау максатларында куллана (19 йөзнен 2 нче яртысында зур булмаган курорт эшли). 1838 елда рус рәссамнары Г.Г. һәм Н.Г.Чернецовлар Сөйке мөгарәләренә тәрасмәрен ясылар (1955 тә А.В.Ступишин тарафыннан басылып чыга). Мөгарәләр Идел елгасы агымы буенча, түбәндәге тәртиптә урнаша: «Безымянная», «Змеевая», «Отвай-Камень», «Девичья», «Сухая», «Ледяная», «Удачинская». Аеруча зур «Девичья» мөгарәсенә (Ступишин аны Зур Сөйке дип атып) гомуми озынлыгы 250 м га кадәр; ул 5 залдан тора, ш.и. сталактитлар һәм сталагмитлардан торган «Гипс», 90 м озынлыктагы һәм 12 м килектәге, суының даими темп-расы 6,8 °С булган жир асты кулале «Озёрный» заллары. Куйбышев сусаклагычы төзелгәч, Сөйке мөгарәләре су астында кала.

Юрьев мөгарәләре (элекке исеме буенча Антоновка чокырлары) Кама Тамагы гипс руднигынан көньяктарак, Кама Тамагы посёлогынан 6 км югарырак (Идел елгасы агымы буенча). Ерым түбәнлекләренә тоташа, исемнәре исә аларга ярашлы рәвештә алынган. Төньяктан көньяк юнәлешкә таба урнашалар: Рудничная (озынлыгы 80 м), Коннодол — 1, 2, 3 (320, 120 һәм 32 м), Богородск — 1, 2 (40 һәм 36 м), Үзәк ерымдагы Зимовье мөгарәсе (30 м) һәм Юрьев мөгарәсе (410 м) Урта Идел буенда иң зурлары. Гипс чыганагының көнбатыш чигендә Мочилки мөгарәсе (16×10 м) билгелә. Мөгарәләренә биеклегә 6,5–7 м, иң зур биеклек 12 м (Юрьев мөгарәсендәге «Яңгырлар куышы»). 1986 елда табигать истәлегә булып билгеләнә.

Әд.: Ступишин А.В., Мухитдинова Д.Х. Сюкеевские пещеры. К., 1950; Максимович Г.А. О первом описании ледяных пещер // Изв. Весоюз. геогр. об-ва. 1952. Т. 84, вып. 1; Ступишин А.В. Материалы по истории отечественного карстоведения (феодальный период 1689–1861) // Уч. зап. Казан. ун-та. 1955. Т. 115, кн. 2; шул ук. Равнинный карст и закономерности его развития на примере Среднего Поволжья. Гл. 12. Карстовые пещеры. К., 1967; Ишмуратов Р.Р., Лаптева Н.Н., Ступишин А.В. Юрьевская пещера // Экогенные процессы в Среднем Поволжье. К., 1972; Станкевич Е.Ф., Ступишин А.В., Субботин Р.С. Камско-Устьинская спелеологическая система и некоторые вопросы сульфатного карста // Экогенные процессы и эволюция рельефа. К., 1983.

КАМА ТАМАГЫ ТӨБӘК ТАРИХЫ МУЗЕЕ, шәһәр тибындагы Кама Тамагы посёлогында, 1987 елның 27 ноябрәндә жәмәгәтчелек тәртибендә оештырыла. 1992 дән ТРның Берләштерелгән дәүләт музейе (2001 дән ТР Милли музейе) ф-лы; 2007 дән муниципаль музей. Ике катлы кирпеч бинаның беренче катында урнашкан. Экспозиция майданы — 210 м², төп фонд 5600 саклау берәмлеген тәшкил итә. Жиде залда урнашкан экспозицияләр 17 йөздән алып бүгенгәчә төбәк тарихын чагылдыра. «Богородский — Кама Тамагы» бүлегендә 1692 елда төзелгән Богородский авылы тарихы күрсәтелә. Идел пароходчылыгының үсеше, 20 йөз башында пароходларны сыек ягулык б-н тәэмин итү очен нефть бак-



Кама Тамагы төбәк тарихи музей. Экспозиция фрагменты: 20 йөз башы татар һәм рус өйләре интерьерлары.

лары төзелеше, рудник гипсын эшкәртү турындагы һ.б. документлар күргәзмәгә куела. 2 залда «Сугыш даны» бүлгегә Бөек Ватан сугышында катнашкан авылдашларның, ш.и. Сов. Союзы Герое М.А. Чирковның документлары, фотосурәтләре, шәхси әйберләре, орденнары һәм медальләре б-н таныштыра. «Татарлар һәм русларның көнкүреше», «Халык һөнәрләре һәм кәсепләре» бүлекләрендә өс киёмнәре, көнкүреш әйберләре, төбәк халкының хезмәт кораллары күрсәтелә. 19–20 йөзләрдәге экспонатлар арасында — чүлмәкчелек һәм тимерчелек эшләнмәләре, агач савыт-саба, туку станогы, агач «швейка» (1836), татарларның һәм русларның ойдә туқылган сөлгеләре һ.б. урын алган. Аеруча кыйммәтле коллекцияләргә — нумизматика, 19 йөз ахыры — 20 йөз башына караган өс киёмнәре һәм көнкүреш әйберләре (100 саклау берәмлеге), 20 йөз башындагы жирле чүлмәкчеләрнең эшләнмәләре (30 саклау берәмлеге), самоварлар (15 саклау берәмлеге) керә. Ел саен Ватанны саклаучылар (23 февр.), Жинү бәйрәме (9 май), Халыкара музейлар (18 май), Хәтер (22 июнь), Татарстан Респ-касы (30 авг.) көннәре үткәрелә.

КАМА УРМАН ХУҖАЛЫГЫ, комплекслы урман пр-тиесе, Мамадыш, Балык Бистесе һәм Чистай р-ны терр-яләрендә кабат утырту, саклау, чимал ресурсларын нәтижәле файдалану буенча урман хужалыгы эшләрен алып бара. Кама механикаштырылган урман хужалыгын (1936–54 тә Кама урман хужалыгы) һәм Кама урман сәнәгәте хужалыгын (1936 да бетерелгән Яр Чаллы урман сәнәгәте хужалыгы базасында) берләштерү юлы б-н 1960 елда Кама урман сәнәгәте хужалыгы буларак оештырыла. 1992 дә Кама урман хужалыгына үзгәртелә. 2002 гә урман хужалыгының гомуми майданы 49801 га, ш.и. урман майданы 47845 га. К.у.х. составына түбәндәге урманчылыклар керә: Бөрсет (8448 га), Үсәли (11546 га), Кама бую (8841 га), Шомбыт (9959 га), Кама (5714 га), Чистай (5293 га); 3 урман эшкәртү һәм 1 агачларны читкә чыгару пункты. Эшләүчеләр саны 650 кеше.

К.у.х. урманнарының төп массивы Кама елгасының уңьяк яр буенда (Бөрсет һәм Шомбыт елгалары бассейнында) урнашкан. 1 нче төркем урманнар 32262 га майданны били, ш.и. кыйммәтле кәсәбәчелек балыкларының уылдык чөчү урыннарын саклаучы ты-

юлык урман полосалары — 6788 га, елга, сусаклагыч ярлары буенча тыюлык полосалары — 15789 га, яшел зона урманнары — 2578 га, әйләнә-тирә табигать мохите өчен әһәмияткә ия урманнар — 6533 га һ.б. 2 нче төркем, ягъни файдаланыла торган урманнар 17539 га майданны алып тора. Урман культураларының майданы 15342 га. Яшь ягыннан структурасы: яшь урманнар — 38%, урта яшьтәгеләр — 30%, өлгереп килүчеләр — 15%, өлгергәннәр һәм картагыннары 17 % тәшкил итә. Ылыслы агачлар 13026 га майданда таралган, ш.и. нарат — 9269 га, чыршы — 3541 га, карагай 216 га. Имән урманнарының майданы — 7922 га, шуның 70% ка якынын биек кәүсәләләр били. Йомшак яфраклы токымнардан: каен — 11114 га, усак — 4198 га, юкә — 6221 га. Табигый аралык коньяк чиге буйлап Себер ак чыршысы, өрәңге, элмә, карама, зирек, соры һәм кара топольяр, талларның төрле төрләре үсә. Өлгергән утыртмаларда агач запасы түбәндәгечә (m^3/ga): наратлыкларда — 325, чыршылыкларда — 278, биек кәүсәле имәнлекләрдә — 126, каенлыкларда — 213, усаклыкларда — 261, юкәлекләрдә — 240. Типлары буенча юкәле һәм мүкле наратлыклар, юкәле чыршылыклар, өрәңге-юкәле имәнлекләр, сырмавыклы каенлыклар, күрәнле һәм сырмавыклы усаклыклар, төрле үлчәле юкәлекләр өстенлек итә. К.у.х. терр-ясендә табигать истәлекләре билгеләнгән: 1972 дә — *Бөрсет акчыршылыклары*, 1987 дә — *Карагай урман культуралары*. Төп кулланылыш өчен еллык урман кисү 54 мең m^3 тәшкил итә. Урманны карау максатыннан 1500 га майданда чистарту эшләре башкарыла, шуның б-н бергә 34 мең m^3 тан артык эшкә яраклы агач әзерләнә. Ел саен 300–400 га майданда яшь урман утырту эшләре башкарыла, ерым һәм сызалар буенда саклагыч утыртмалар (40 га), юл бую урман полосалары (30 га) булдырыла. Дәими эшләүче 6 питомникта 25 төрле агач-куак токымнарының 4 млн. га кадәр үсентесе һәм чөчкене үстерелә. К.у.х. елына 12 млн. нан артык суммага товар (агач-такта материаллары, фанера, паркет, әржә, буралар һ.б.) житештерә. Югары хезмәт күрсәткечләре өчен 1976 да Хезмәт Кызыл Байрагы ордены б-н бүләкләнә. 1966–92 елларда урман хужалыгын Соц. Хезмәт Герое, ТАССРның атказ. урманчысы И.З.Иванов житәкли. К.у.х. үсешенә зур өлеш кертүчеләр: ТРның атказ. урманчылары В.Н.Волостнов, Р.Ф.Тажетдинов, А.К.Мингалиев, А.Н.Михайлов, А.П.Чернов. 2007 ел ахырында шул ук исемдәге урманчылык дип үзгәртелә.

КАМА УРМАН ХУҖАЛЫГЫ авылы, Мамадыш р-нында, Мамадыш шәһәрәннән 60 км көньяк-көнбатыштарак, Бөрсет елгасы буенда. 2010 елда 1425 кеше (татарлар) яши. Урман хужалыгы, агач эшкәртү пр-тиеләре. Мәдәният йорты. 1936 да нигез салына. Оештырылган көннән — Кызыл Йолдыз, 1959 ның 26 мартынан Мамадыш р-нында. Халык саны: 1938 дә — 448, 1970 тә — 1677, 1979 да — 1588, 1989 да — 1476, 2002 дә — 1499 кеше.

КАМА ФИЗИК КУЛЬТУРА ИНСТИТУТЫ, Р Ф н е ц ф и з и к к у л ь т у р а ,

спорт һәм туризм дәүләт ком-ты карамагында. 1975 елда Волгоград физик культура ин-тының Казан ф-лы буларак ачыла. 1986 да Чаллы шәһәрәнә күчерелә, 1997 дә мөстәкыйль ин-т буларак үзгәртелә. Эшләү дөверендә 3 меңнән артык белгеч әзерләнә. Институтны тәмамлаучылар арасында танылган спортчылар — Л.А.Аверьянова, С.А.Дёмина, Г.И.Сәмитова һ.б. бар. Укыту физик культура һәм спорт, адаптив физик культура белгечләре буенча алып барыла. 2010 елга көндәзгә бүлектә якынча 1 мең, читтән торып уку бүлегендә якынча 500 студент, ш.и. 400 кеше түләүле формада укый; укытучылар коллективында — 75 кеше, аларның 30 ы фән канд. һәм 5 се фән д-ры (ике эштә эшләүчеләр б-н бергә), ш.и. профессорлар — биол. фән. д-ры Г.С.Чинкин, психол. фән. д-ры А.И.Фукин, химия фән. д-ры Ш.В.Сәдетдинов, пед. фән. д-ры А.С.Кузнецов. Ректоры — Г.С.Чинкин (1996–2010). 2011 елда Идел бую физкультура һәм спорт академиясе итен үзгәртелә.

КАМА-ЕЛГА авылы, Әлмәт р-нында, Әлмәт шәһәрәннән 27 км көньяк-көнчыгыштарак, Кама елгасы (Дала Зәе бассейны) буенда. 2010 елда 63 кеше (татарлар) яши. Халкының төп шөгыле — мөгезле эре терлек асрау. 1920 елларда нигез салына. Башта ТАССРның Бөгелмә кантоны Габдрахман волостена керә. 1930 ның 10 августынан Әлмәт р-нында. Халык саны: 1926 да — 225, 1938 дә — 255, 1949 да — 232, 1958 дә — 187, 1970 тә — 131, 1979 да — 116, 1989 да — 48, 2002 дә — 60 кеше.

КАМА-ИСМӘГЫЙЛ авылы, Әлмәт р-нында, Әлмәт шәһәрәннән 18 км көнчыгыштарак, Кама елгасы (Урсалының сул кушылдыгы) буенда. 2010 елда 659 кеше (татарлар) яши. Халкының төп шөгыле — кырчылык, мөгезле эре терлек асрау; газ-нефть чыгару, урман хужалыгы. Тулы булмаган урта мәктәп, мәдәният йорты, китапханә. Мәчет. 18 йөзнен 1 нче яргысында нигез салына. 18 йөздә — 19 йөзнен 1 нче яргысында халкы асабалар, типтәрләр, дәүләт крәстияннәре катлауларына керә; игенчелек, терлекчелек, умартачылык б-н шөгыльләнә, читкә китеп эшли. 20 йөз башында К.-И.дә 3 жамигь мәчет, 3 мәктәп, 2 икмәк саклау-сату кибете, 4 су тегермәне, 5 бакалея һәм тукумалар кибете эшли. Бу чорда авыл жәмәгәтенен имана жире 3260 дис. тәшкил итә. 1918 гә кадәр Самара губернасының Бөгелмә өязе — Әлки, 1918 дән Урсалы волостенда. 1920 дән ТАССРның Бөгелмә кантонында. 1930 ның 10 августынан Әлмәт р-нында. Халык саны: 1746 да — 47, 1795 тә — 328 ир-ат; 1859 да — 1016, 1897 дә — 1849, 1910 да — 2324, 1920 дә — 2319, 1926 да — 2425, 1938 дә — 2045, 1949 да — 1702, 1958 дә — 1666, 1970 тә — 1501, 1979 да — 1168, 1989 да — 639, 2002 дә — 681 кеше.

КАМА-КИНӘЛ БӨГЕЛЭШЛӘРЭ СИСТЕМАСЫ, Идел-Кама антеклизасының көнчыгыш өлешендәге структур-фациаль зона. Өске девонның доманик горизонты төбенән түбәнне карбонның бобриково горизон-

ты түбәсенә кадәр күзәтелә. Девонның фамен ярусы карбонатлар тоқымы түбәсе буенча һәм Идел артыгы карбон горизонтлында аеруча ачык күренә. ТР терр-ясендә 4 бөгелеш билгеле: көнбатышта Чирмешән Тамагы, төньякта Можга һәм Түбән Кама, көнчыгышта Актаныш-Чишмә. Девон катламнары буенча 25–100 км киңлектә, төбә тигез, кырылары ачык билгеләнгән, үзгәндәгә өлешә 400 м га кадәр түбән төшкән батынкылыктардан тора. Бөгелеш кырыларында — күпсанлы риф структуралар, башка катламнары (терриген девоны) — аз амплитудалы күтәркенә өлешләрден, рифлар өстендәгә катламнар төмбәзләрден тора.

К.К.б.с., урта-франс чорында барлыкка килгән батынкылыктарда явым-төшем житеп бетмәвә нәтижәсендә ясала, бобриков чоры ахырында сыгылмалыктар явым-төшем б-н тула. Хәзерге рельеф буенча бөгелешләр, кайбер тайпылышлар б-н, Чирмешән Тамагына — Идел, Түбән Камага — Кама, Актаныш-Чишмәгә — БК һәм Агыйдел, Можгага — Ижау елгаларының болынлыктары һәм елга үзәннәре керә. Бөгелешләрнең барлыкка килүе һәм үсеше кристалл фундаментның тирәндә жимерелүләре аркасында кантарлы хәрәкәтле механизмга бәйлә (мәс., Актаныш-Чишмә һәм Түбән Кама бөгелешләре Кама алды жимерелүләре өлешенә керә). К.К.б.с.нда күп кенә нефть ятмалары бар: Акан, Енорус, Алабуга, Актаныш һ.б.

Әд.: Войтович Е.Д., Гатиятуллин Н.С. Тектоника Татарстана. К., 1998.

КАМА-ЫК АУЧЫЛЫК ТЫЮЛЫГЫ, комплекслы, Актаныш һәм Минзәлә р-ннары терр-ясендә, Кама елгасы һәм БК култыгы (Түбән Кама сусакагычы) арасында урнашкан. 1963 елда түбәндәгә сунарчылык жәнлекләр төрләрне саклау өчен оештырыла: поши, кәжәболан, янутсыман эт, Европа чәшкесе, ас, ондатра, суда йөзүче кошлар. Мәйданы 18,6 мең га, ш.и. урманнар 2,8 мең га. Тыюлык терр-ясендә *Игш наратлыгы* һәм *Коләеш сазлыгы* урнашкан. Соры торна, ысылдавык аккош, елга каракошының оялау урыны.

КАМАЕВА Гайшә Нурғали кызы (23.12.1912, хәзерге Алексеев р-ны Юеш Көрнәле а. — 16.1.2009, Мәскәү), жырчы (лирик сопрано). 1930–41, 1944–48 елларда Татар радиосы солисты. 1949 дан Мәскәүдә яши. К.ның киң репертуарына татар һәм башкорт композиторларының әсәрләре һәм халык жырлары керә. Европа һәм рус композиторларының вокаль музыкасы әсәрләрен татар телендә башкарып пропагандалауга шактый өлеш кертә. Концерт эшчәнлеген алып бара.

Ф.Ш.Салитова.

КАМАЗ (Кама автомобиль заводы), РФдә һәм БДБдә зур йөк автомобильләре, дизель двигательләре, автотехника, тракторлар һәм аларны комплектлаучы детальләр житештерү, сату, сервислы хезмәт күрсәтү пр-тиеләренә иң эре комплексы. Авыр йөк машиналары житештерү буенча дөньядагы әйдәп баручы 16 компаниянең берсе, дизель двигательләре эшләп чыгару күләме буенча дөньяда 8 нче урынны били. Эшләнүчеләр саны —

50 меңнән артык кеше (2012). Төп житештерү күэтләре Чаллы шәһәрәндә урнашкан.

КПСС УК һәм СССР МСның 1969 елның август карары нигезендә Кама автомобильләр 3-дә буларак төзелә башлый. 1973 тән Кама зур йөк автомобильләре житештерү 3-дәры комплексы, 1976 дан Кама зур йөк автомобильләре житештерү берләшмәсе («К.» ЖБ), 1990 нан «К.» АЖ (СССР пр-тиеләре арасында беренче).

Генераль подрядчик итеп *«Камгэсэнергострой»* төзелеш идарәсе билгеләнә. Завод төзелеш, бөтенсоюз төзелеш буларак игълан ителә, 1969 ның декабрендә башлана.

Предприятиеләрне технол. жиһазлар б-н коралландыру 1974 нең маенда башлана. Комплекстың заводларында 30 меңләп берәмлек технол. жиһаз урнаштырыла, шуларның 80% тан артык өлешә автомат һәм ярым-автомат режимда эшли, ш.и. 700 автомат һәм өзлексез-механикалаштырылган линияләр. Барлык системалар конвейерларының озынлыгы 300 км га житә.

К.ны төзүдә һәм жиһазландыруда 2 меңнән артык пр-ти, илнен 85 төбәгеннән килгән белгечләр һәм эшчеләр (100 меңләп кеше), 700 чит ил фирмасы катнаша.

1976 ның 29 декабрендә — заводлар комплексының 1 нче, 1981 нең 12 февралендә 2 нче чираты файдалануга кабул ителә. Автомобильләр, двигательләр (хәзер «КАМАЗ-Дизель» АЖ), пресс-рам («Кама пресс-рам 3-дә» АЖ), тимерчелек һәм кою («КАМАЗ-Металлургия» АЖ), ремонт-инструментлар («КАМАЗ инструмент-спецмаш» АЖ) 3-дәры гамәлгә кертелә. Бер үк вакытта шәһәр тибындагы Зәй посёлыгында мөстәкыйль пр-ти буларак көпчәкләр житештерү 3-дә (хәзер «КАМАЗ автотехника» АЖ) төзелә. Заводлар комплексына хезмәт күрсәтү өчен автомобиль юллары һәм тимер юллар, аэропорт, елга порты, төзелеш индустриясенә житештерү базасы, сәнәгый-коммуналь зона, ТЭЦ, торақлар төзелә, шәһәрнең социаль инфраструктурасы һ.б. булдырыла.

1973 нең декабрендә К. конструкторлары б-н берлектә И.А.Лихачёв исем. Мәскәү автомобиль 3-дында эшләнгән (баш конструктор А.М.Кригер) беренче база моделе — «КАМАЗ-5320» автомобиль һәм аның 3 модификациясе житештерүгә кабул ителә. 1973 нең ноябрәндә «КАМАЗ» двигателенә Ярославль моторлар төзү 3-дында эшләнгән (баш конструктор Г.Д.Чернышёв) беренче моделе серияләп житештерүгә тәкъдим ителә. Мытици машиналар төзү 3-дә белгечләре — автомобиль кузовы, Одесса автожыю 3-дә белгечләре тагылмаларны проектлый. Элегрәк чыгарылган автомобильләрдән армалы буларак, «КАМАЗ» тагылма б-н даими файдалана торган йөк тарту автомобиле сыйфатында эшләнә, нәтижәдә аның житештерүчәнлегә 2 тапкыр арта. Яңа машиналарны конструкцияләүдә илнең автомобиль төзелеш өчен прогрессив техник алымнар — башка йөк автомобильләрендә һәм автобусларда («ЗИЛ», «УралАЗ», «ЛАЗ», «ЛиАЗ») файдалануга яраклаштырылган югары тизлекле 150–210 ат көчле дизель двигателе;

10 баскычлы тапшырулар тартмасы; төрле тапшыру мөмкинлекләре булган 2 баскычлы төп тапшыргычлар; радиаль конструкцияле шиннар; халыкара таләпләргә туры килгән күпконтурлы тормоз системасы; двигатель өстенә урнаштырылган өч урынлы кабина (2 типта); заманча яктырту техникасы һ.б. кулланыла.

1975 нең 4 декабрендә беренче дизель моторы жыела. 1976 ның 16 февралендә төп конвейердан беренче автомобиль — бортлы «КАМАЗ-5320» төшерелә. 1980 гә кадәр 8 модификациядә 202,3 мең автомобиль чыгарыла. 1980–82 дә яңа база моделе — югары түтүчәнлеккә ия булган тулы күчәргечле, бортлы платформалы «КАМАЗ-4310» таягыч һәм аның төрле модификацияләре эшләнә, аларны житештерү үзләштерелә.

1980 еллар уртасына К.ның тулай продукциясе республикадагы сәнәгый житештерүнең 17% ын, СССР автомобиль сәнәгате житештерүе күләменә 10% тан артык өлешен тәшкил итә. 1988 да продукция чыгаруның иң зур күрсәткеченә ирешелә — 126,6 мең йөк автомобиле һәм 200 меңләп дизель двигателе житештерелә; эшләп чыгарылган автомобильләрнең гомуми саны 1 млн. нан арта.

1987 дә аз литражлы автомобильләр производствосы (1991–2005 тә «Аз литражлы автомобильләр заводы», 2005 тә «К.» АЖдән чыга) оештырыла; 21 декабрәдә конвейердан беренче «ВАЗ-1111» «Ока» автомобиле төшерелә, 2006 да аны эшләп чыгару туктатылганга кадәр, 300 мең тирәсе автомобиль житештерелә.

1993 нең 14 апрелендә Двигательләр 3-дында чыккан янгын төп корпусны бөтенләй диярлек юкка чыгара. Шунуң аркасында продукция күләме кискен кими. Двигательләр 3-дә дәүләт ярдәме б-н өр-яңа технол. жиһазлар нигезендә яңадан торгызыла һәм 1996 да эшли башлый.

Күп кенә үзгәртеп корулардан соң 2011 нең башына К.оешмалары төркеменә автомобиль техникасын һәм компонентларын эшләү, житештерү, жыю, эзер продукцияне сату б-н шөгъйлләнүче 150 дән артык бүлендек һәм бәйлә компания, ш.и. Чаллы шәһәрәндәгә 7 эре махсус завод керә.

Төп продукциясе — йөк автомобильләре, а.х. техникасы, дизель двигательләре һәм көч агрегатлары, автобуслар, махсус техника (йөк күтәрүчәнлегә 4 тән 30 т га кадәр булган 30 дан артык модель). 1990 еллар ахырында сериядәгә агрегатларны киң күләмдә заманчаштыру һәм унификацияләү нәтижәсендә тулы булмаган күчәргечле «КАМАЗ-65111» үзбушаткычы нигезендә 15 т га кадәр йөк күтәрешле транспорт автомобильләре төркеме эшләнә һәм чыгарыла башлый. Шулай ук (РФ Оборона заказы буенча) юлсыз шартларда йөрергә сәләтле күпмакстлы «Мустанг» автомобильләре («КАМАЗ-4350», «КАМАЗ-5350», «КАМАЗ-6350») эшләнә. «КАМАЗ-6520» шассие һәм үзбушаткычы нигезендә 20 т лы йөк



1



2



5



3



4



6



7



8



9



10



11

КАМАЗ мөкаләсенә. 1. Төп жью конвейеры; 2. Кабиналар жью линиясе; 3. Бортлы «КАМАЗ-4308» автомобиле; 4. «КАМАЗ-740.75» семьялыгыннан 440 а.к. егәрлекле дизель двигателе («Евро-4» стандарты); 5. Дизель двигательләрән жью конвейеры; 6. «КАМАЗ-5460» магистраль тягач; 7. Югары йөк күтәрүчәнлекле «КАМАЗ-6540» үзбушаткычы; 8. «КАМАЗ» янғын сүндерү автомобиле; 9. «КАМАЗ-5289» шассие нигезендәге «НЕФАЗ» автобусы; 10. Тулы приводлы «КАМАЗ-43118» автомобиле; 11. «КАМАЗ Т-215» тракторы.

күтәрешле автомобильләр төркеме, уртача авырлыктагы йөк күтәрешле «КАМАЗ-4308» нигезендә 5,5 т лы йөк ташуға исәпләнгән автомобильләр, жинел йөк күтәрешле «КАМАЗ-4307» нигезендә 3,2 т лы йөк ташу автомобильләре булдырыла.

2000 елларда автомобильләрнең перспектив модельләр рәтен яңарту, киңәйтү һәм төзү алып барыла. Аларның техник характеристикалары һәм куллану үзлекләре дөньяның әйдәп баручы пр-тиеләрендә, ш.у. үзгәндә эшләнгән автокомпонентлар куллану хисабына яхшыртыла.

1990 еллар ахырында автомобиль двигателләренә 360 а.к. егәрлегенә житкерелгән, «Евро-1», «Евро-2» экологик стандартлары талапларенә жавап бирүче яңа төркеме эшләнә, әлегә двигателләр ш.у. комбайннар, тракторлар, суднолар һәм көч тудыру жайланмалары составында файдаланылырга мөмкин; 2001 дә — «Евро-1», 2002 дә «Евро-2», 2008 дә «Евро-3» стандартлары талапларенә туры килүче двигателләр куелган автомобильләр чыгарыла башлый. 2005 тә газ двигателләре төркемен сериялап житештерүне гамалгә керту төгәлләнә. Тулысынча «Евро-3» стандарты талапларенә жавап бирүче двигателләр урнаштырылган автомобиль техникасы житештерүгә күчәләр, шул ук вакытта «Евро-4» стандартына туры килүче двигателле йөк машиналарының тәжрибә-сәнәгат үрнәкләрен чыгару башлана.

2005 тән башлап дөньякүләм дәрәжәдә югары технологияле продукция житештерүче чит ил фирмалары б-н берлектә урта пр-тиеләр төзелә: тапшырулар тартмалары, электрон идарәле двигателләр, тормозлау механизмнары, цилиндр-пешкәк деталләре, ш.у. Fuso Canter жинел йөк һәм Mercedes-Benz авыр йөк машиналары, а. х. һәм төзелеш техникасы пр-тиеләре.

2008 дә 61956, 2010 да 45844 йөк автомобиле, ш.у. тиндәшле рәвештә 62573 һәм 28395 двигатель һәм көч биру агрегаты житештерелә. 2012 елга кадәр К.да 2 млн.нан артык йөк автомобиле, 2,6 млн.нан артык двигатель чыгарыла.

К. — киң күләмдә диверсификацияле житештерүгә нигезләнган компания. Ул ш.у. махсус автомобиль өстәмәләре һәм жиһазлары (янгынан саклану техникасы, автоцистерналар, урман ташу машиналары), тагылмалар, көч куллану ведомстволары өчен бронялы автомобильләр, йөк машиналары һәм жинел машиналар, автобуслар һәм троллейбуслар өчен көпчәкләр, а.х. техникасы өчен запас частылар, зур ассортиментта инструментлар, металлургия производствосы әйберләре (чүкелмәләр, штампваллар, чүен һәм төсле металл коелмалары) һ.б. эшләп чыгара.

«НЕФАЗ» АЖ бүлендек пр-тиесендә (Нефтекамск ш., Башкортстан Респ-касы) «КАМАЗ» шассие нигезендә автоүзбүшаткычлар, автобуслар һәм автоцистерналар, ш.у. тагылма һәм ярымтагылма техника чыгаручы куәтләр эшли. Автобусларның төрле модельләрен (шәһәр яны, шәһәр арасы, кече

класслы, унайлыклары арттырылган «Турист» автобуслары (һ.б.) эшләп чыгару үзләштерелә, еллык житештерү күләме 3 мең тирәсе (2010). «Автогагылма-КАМАЗ» («Автоприцеп-КАМАЗ») АЖ (Ставрополь ш.) автогагылма техника — 16 т га кадәр йөк күтәрешле бортлы ике һәм өч күчәрле тагылмалар, 8 т га кадәр йөк күтәрүгә исәпләнгән үзбүшаткыч тагылмалар, 14,5–32 т йөк күтәрешле ярымтагылмалар, 22 т дан 39 т га кадәр йөк күтәрүгә исәпләнгән контейнерлы ярымтагылмалар житештерә.

2004 тә кече һәм урта эшмәкәрлек б-н хезмәттәшлекне киңәйтү кысаларында, автомобиль техникасы һәм запас частыларының өчен комплектлаучы детальләр житештерүдә чыгымнарны азайту, заманча автомобиль техникасын чыгаруда яңа техник алымнарны һәм ысулларны сынау һәм яңа эш урыннары булдыру максатында «Мастер» Кама индустриаль паркы» АЖ оештырыла.

Автомобильләрен, дизель двигателләренә модельләр рәтен формалаштыру һ.б. эшләренә К.ның Фәнни-техник үзгә башкара. 1999 да кабул ителгән автомобиль техникасын яңарту концепциясе экология һәм куркынчысызлык буенча халыкара талапларенә үтәлешен тәмин итүче агрегатларны, системаларны һәм узелларны этаплап гамалгә кергүне күздә тотта. Предприятие продукцияне куллану үзлекләрен яхшыртуга, эшләнмәләрен яңа төрләрен үзләштерүгә, производстволарны модернизацияләүгә юнәлтелгән ике федераль программада катнаша. К.ның барлык предприятиеләрендә халыкара ИСО 9001–2008 стандартлары нигезендә сертификацияләнган сыйфат системалары гамалгә кертелә. Пр-тие РФ Оборона министрлыгы өчен продукция эшләрү һәм житештерү хокукы биргән «Хәрби регистр» сертификатына ия.

1983 тә «КАМАЗ» автомобиль техникасына гарантияле һәм сервис хезмәтгә күрсәтүче «КАМАЗавтоцентр» житештерү фирмасы (1995 тән «КАМАЗтехобслуживание» АЖ) оештырыла. 2010 да аның составында 109 дилерлык пр-тиесе һәм 100 дан артык фирма сервис автоүзгә исәпләнә, алар РФнең барлык төбәкләрендә һәм ш.у. Белоруссия, Казакъстан, Кыргызстан, Үзбәкстан, Украина респ-каларында һ.б. жүрләрдә эшлиләр; 500 меңнән артык автомобильгә техник хезмәт күрсәтелә.

Дилерлык челтәре, фирма автоүзгәләре һәм сәүдә йортлары аша житештерелгән продукциянең 70% тан артык өлеше сатыла. Россия базарында сатылган шул класстагы йөк автомобильләренә 35% тан артыгы К. продукциясенә туры килә (2011). К. Россиядә лизинг схемалары буенча автомобиль техникасы сату лидерларының берсе (2008 дә лизингга 4315 берәмлек, 2009 да 1998 берәмлек техника тапшырыла).

Продукцияне экспортка чыгару 1977 дә йөк автомобильләрен Польшага жибәрүдән башлана. Барлыгы 130 меңнән артык автомобиль экспортлана, әлегә продукция Европа, Азия, Африка һәм Латин Америкасының 83 илендә файдаланыла. Төп сату базарлары:

Венгрия, Словакия, Сербия, Кытай, Гиндстан, Иран, Гыйрак, Вьетнам, Эфганстан һ.б. (барлыгы 40 тан артык ил). 2011 дә экспортка 6 мең берәмлектән артык йөк автомобилләре чыгарыла. К.ның жюю производстволары Казакъстанда, Иран, Пакистан, Гиндстан, Вьетнамда эшли (2011).

«КАМАЗ» автомобильләре күптәпкырлар халыкара ярминкәләрдә, күргәзмәләрдә һәм автосалоннарда күрсәтелә: Мәскәү, Лейпциг шәһәре (Германия), Брно шәһәре (Чехословакия), Пловдив шәһәре (Болгария). «КАМАЗ» автомобильләре — күп тапкырлар халыкара ралли-марафоннарда жүнүчеләр һәм призёрлар (к. *Автоспорт*). 2006 да К. РФ хөкүмәтенә сыйфат өлкәсендәге бүлгәнә, 2007 дә «Россия сәүдә олимпиады» бүлгәнә лаек була.

К. — шәһәр төзүче пр-тие һәм Чаллы шәһәре төзелешенә төп заказчысы (3-д төзелеш башланыр алдыннан шәһәрдә 27 мең кеше яши, беренче елларда аның халкы ел саен 30–40 мең кешегә арта бара һәм 1990 еллар уртасына 530 мең кеше тәшкил итә; 2011 дә 513,8 мең кеше яши). 2001 дә киң коллалчы социаль, мәдәни, гуманитар, ашырлар һәм спорт программаларын гамалгә ашыру өчен К.га ЮНЕСКОның «Тынычлык пальмасы ботагы» алтын медале бирелә.

К. Ленин ордены б-н бүләкләнә (1984). Аның 4,5 меңнән артык хезмәткәре дәүләт бүләкләренә лаек була, ш.и. 8 кеше — Соц. Хезмәт Герое, 17 кеше — СССР, РФ, ТРның Дәүләт бүләкләре лауреаты; 114 кешегә — РФ, ТРның атказ. машина төзүчесе, 16 кешегә — РФ, ТРның атказ. төзүчесе, 8 кешегә — РФнең атказ. технологы, 8 кешегә — РФнең атказ. металлургы, 11 кешегә — РФнең атказ. конструкторы, 14 кешегә — РФ, ТРның атказ. энергетигы, 6 кешегә — РФнең атказ. икътисадчысы, 21 кешегә — РФ, ТРның атказ. транспорт хезмәткәре, 6 кешегә — РФ, ТРның атказ. торак-коммуналь хужалыгы хезмәткәре, 2 кешегә РФнең атказ. табибе дигән мактаулы исемнәр бирелә; 30 кеше Ленин ордены, 1500 тирәсе кеше медальләр б-н бүләкләнә.

Пр-тие житешкеләре: Л.Б.Васильев (1969–81), В.А.Фаустов (1981–87), Н.И.Бех (1987–97), И.М.Костин (1997–2002), С.А.Когин (2002 дән).

Г.Я.Мәүлетова, С.Г.Белов, Ф.С.Жүһанишин, А.С.Тайбинский.

«КАМАЗ-ЧАЛЛЫ», футбол командасы (Чаллы ш.). 1981 елда оештырыла (1988 гә кадәр — «Труд», 1990 га кадәр — «Торпедо», 1995–2000 дә — «КАМАЗ — Чаллы» 1990–94 тә һәм 2001 дән — «КАМАЗ»). 1988–91 дә СССР чемпионатының 2 нче лигасында, 1992–93 тә Россия чемпионатының 1 нче, 1993–97 дә югары лигасында, 1999–2003 тә 2 нче, 1997–98 һәм 2003 тән Россия чемпионатының 1 нче дивизионында. Татарстан кубогы иясе; производство коллективлары арасында Россия физик культура чемпионатында 2 нче урын (1987), Россия беренчелегендә 1 нче (1990, 2 нче лига; 1992, 1 нче лига) һәм 6 нчы (1994, югары лига), урыннар ала. «Интертото» УЕФА Кубогында катнаша (1996). Баш тренерлары —

В.В.Четверик (1988–97, 2001–02), И.Н.Буталий (1998–2000), П.Е.Шубин (2000–01), Ю.Ф.Газзаев (2002–2009), Р.Е.Евдокимов (2010 нан). Команданың иң яхшы уенчылары — Е.Варламов, Р.Евдокимов, П.Захарчук, Н.Колесов, Р.Нигъмәтуллин, В.Панченко, Б.Тропанец, А.Цвейба, И.Яремчук.

КАМАЙ авылы, Биектау р-нында, Биектау тиммер юл станциясеннән 26 км төньяк-көнчыгыштарак, Казансу елгасы буенда. 2010 елда 85 кеше (руслар) яши. Башлангыч мәктәп. Халкының төп шөгыле — терлекчелек. *Иске Казан тарих-мәдәният һәм табигать музей-саклаулыгы* бар. Казан ханлыгы чорынан *Иске Казан* шәһәре, 1557 дән — рус авылы буларак мәгълүм. Рев-циягә кадәр чыганаclarда Кенәз Камаев исеме б-н билгеле. 1861 елгы реформага кадәр халкы алпавыт крәстияннәре (алпавытлар арасында Энгельгардлар, Боратынскыйлар, Траверслар, Чемодуровлар һ.б. була) катлавына керә, игенчелек, терлек асрау, тиммерчелек һәм он тарту б-н шөгыльләнә. 20 йөз башында К.да полиция үрәтниге фатры урнаша, земство уч-щесе (1887 дә ачыла), 4 тегермән, 2 вак-төякләр кибете эшли. Бу чорда авыл жәмәгатенең имана жире 1085,1 дис. тәшкил итә. 1920 гә кадәр Казан губернасының Казан өязе Мүлмә волостенда. 1920 дән ТАССРның Арча кантоньнда. 1930 ның 10 августынан — Арча, 1935 нең 10 февраленнән — Биектау, 1963 нең 1 февраленнан — Питрәч, 1965 нең 12 гыйнварынан Биектау р-нында. Халык саны: 1782 дә — 142 ир-ат; 1859 да — 675, 1897 дә — 685, 1908 дә — 748, 1926 да — 523, 1938 дә — 578, 1949 да — 484, 1958 дә — 355, 1970 тә — 220, 1979 да — 421, 1989 да — 141, 2002 дә — 87 кеше. К. янында *Камай шәһәрлеге* урнашкан.

Әд.: Очерки истории Высокогорского района Республики Татарстан. К., 1999.

КАМАЙ авылы, Менделеев р-нында, Менделеев шәһәрненнән 14 км төньяктарак, Бужай елгасы буенда. 2010 елда 414 кеше (татарлар) яши. Халкының төп шөгыле — кырчылык, мөгезле эре терлек асрау. Урта мәктәп, мәдәният йорты, китапханә. 1678 дән мәгълүм. 18 йөздә — 19 йөзгә 1 нче яртысында халкы дәүләт крәстияннәре катлавына керә, игенчелек, терлекчелек, олаучылык, авылдан чыткә китеп эшләү һәм ағач сату б-н шөгыльләнә. 20 йөз башында К.да мәчет, мәктәп (1839 дан), икмәк саклау-сату кибете, су тегермәне, пәнжешәмбе саен базар, 21–22 ноябрьдә ярминка (атлар сату) эшли. Бу чорда авыл жәмәгатенең имана жире 2860 дис. тәшкил итә. 1914 тә земство мәктәбе ачыла. 1920 гә кадәр — Вятка губернасының Алабуга өязе Күрәк волостенда. 1921 дән ТАССРның — Алабуга, 1928 дән Чаллы кантоньнда. 1930 ның 10 августынан — Алабуга, 1935 нең 10 февраленнән — Бондюж, 1963 нең 1 февраленнән — Алабуга, 1985 нең 15 августынан Менделеев р-нында. Халык саны: 1795 тә — 167 ир-ат; 1859 да — 669, 1897 дә — 1096, 1911 дә — 1291, 1920 дә — 1517, 1926 да — 1363, 1938 дә — 1044, 1949 да — 767, 1958 дә — 704, 1970 тә — 573, 1979 да — 471, 1989 да — 399, 2002 дә — 394 кеше.

КАМАЙ Гыйлем Хәйри улы (23.2.1901, Казан губ. Тәтеш ш. — 17.3.1970, Казан), химик-органик, химия фән. д-ры (1941), проф. (1931), ТАССР һәм РСФСРның атказ. фән һәм техника эшлеклесе (1944, 1961). А.Е.Арбузов шәкерте. Мышьякорганик кушылмалар химиясе буенча фәнни юнәлешкә нигез салучы. 1926 елда Томск ун-тын тәмамлый. 1926–29 да Татар коммунистлар ун-тында эшли. 1930 да квалификациясен күтәрү өчен Тюбинген ун-тына (Германия) жиберелә. 1931–37 дә Казан ун-тында (1935 тән директор). Бер үк вакытта Казан химия-технол. ин-тында: арадаш продуктлар һәм буягычлар каф. мөдире (1931–37), директор урынбасары (1944–45), төп органик синтез каф. мөдире (1946–70), мономерлар һәм полимерлар комплексы лаб-ясе житәкчесе (1958–70). 1945–52 дә СССР ФАнең Казан ф-лында гыйльми сәркәтип. Хезмәтләре элементорганик һәм нитрокушылмалар химиясенә карый. Д.И.Менделеев периодик системасындагы 5 нче төркем элементларының органик кушылмалары реакцияләрен, синтез ысулларын ача. Бөек Ватан сугышы елларында Оборона Дәүләт ком-ты йөкләмәсе буенча А.Е.Арбузов житәкчелегендәге айдәп баручы химиклар төркеме б-н заринны ресинтезлауда катнаша. Мышьякорганик кушылмалар буенча өйрәнүләренә К. немец химигы Я.Мейзенгеймер лаб-ясендә башлый. Катнаш фосфор-мышьякорганик кушылмаларның яңа төркем ачуы әлеге эшләрендә дэвами булып тора, анда мышьяк атомы фосфор атомы б-н турыдан-туры бэйләнгән. Мышьякның кислородлы к-та эфирлары меркаптаннар б-н реакциягә жиңел кереп, өч валентлы мышьякның тиокислота эфирларын барлыкка китерүен исбатлай, гөмбөчеккә каршы актив кушылмалар ала. Өчвалентлы фосфорның дүртхлорлы углерод б-н узара тәэсир итешү реакциясен ача (к. *Камай реакциясе*), реакция продуктлары — фосфорның төрле к-талары өчхлорлы метил кушылмаларының — гербицид һәм фунгицид активлыкка ия булуын күрсәтә. Фосфор к-тасының алил эфирларын синтезлай (В.А.Кухтин б-н берлектә), аларның полимерлашуын һәм сополимерлашуын өйрәнә, бу мәсьәлә аның тарафынан (В.С.Цивулин б-н берлектә) фосфорның алкенил кушылмаларында да чышела. Өч валентлы фосфор к-тасы эфирларының чиксез к-талар һәм аларның кушылмалары б-н реакцияләрен эшли (бергәләп). Өч һәм биш валентлы фосфор хлоридларының төрле чиксез һәм галогенлы углеводородлар б-н реакциягә керү сәләтен өйрәнә (бергәләп). К.ның нитрокушылмалар (югары энергияле кушылмалар) өлкәсендәге хезмәтләре оборона сәнәгәте өчен зур әһәмияткә ия була. Төп органик һәм нефтехимик синтез технологиясе буенча хезмәтләре, Казан химия фәнни мәктәбе вәкилләре



Г.Х.Камай.

турындагы фәнни-популяр мәкаләләр авторы. Татарлар арасында химияне һәм химик технологияләрне популярлаштыруга өлеш кертә, русча-татарча химия терминнары сүзлеген төзи, химия дәреслеген татар теленә тәржемә итә. 1920 елларда К. республиканың Революция хәрби советы саяси идарәсенең Көнчыгыш бүлеге агитатор-пропагандисты, РКП(б) УК каршындагы Тюркбюро татар-башкорт секциясе интернационал бүлеге лекторы, авылларда комсомол ячейкаларын оештыручы була. Кызыл Армия сафларында генерал-лейтенант Г.М.Семёнов, адмирал А.В.Колчак гаскәрләренә каршы сугышларда катнаша. 35 авторлык таныклыгы бар. Фәнни-тикшеренү һәм жәмәгать эшләрендәге казанышлары өчен Татарстанның Соц. Төзәлеш Батыры исеме бирелә (1932). СССР Дәүләт бүлеге лауреаты (1952). Ике Ленин ордены, өч Хезмәт Кызыл Байрагы, «Почёт билгесе» ордены, медальләр б-н бүләкләнә. 1937–39 елларда репрессияләнгән. 1994 тә ТР ФА химия һәм химик технол. өлкәсендәге иң яхшы хезмәтләр өчен Г.Х.Камай исем. бүләк булдыра. Казанның бер урамы аның исемен йортыра.

Х е з м.: О реакции получения фосфонуксусного и фосфонмалонового эфира // Журн. общей химии. 1947. Т. 17, вып. 12 (автордаш); Методы синтеза и реакции эфиров кислот мышьяка // Реакции и методы исследования органических соединений. М., 1964. Кн. 13 (автордаш); Стереохимия органических соединений фосфора и мышьяка // Успехи химии. 1966. Т. 35, вып. 8 (автордаш); Мечте навстречу. М., 1970.

Әд.: Гильм Камай. К., 1982; Валеева Н.Ш., Вьюгина С.В. Научно-педагогический потенциал химической школы Г.Х.Камаев. К., 2005.

В.Г.Абзалова.

КАМАЙ МОРЗА (16 йөз), Казан аксөякләренә Маскәүгә йөз тоткан вәкилләренә берсе. 1552 елда Казанны Иван IV гаскәрләре камалышта тотканда (к. *Казанның яулап алынуы*) аның ягына чыга. Чыганаclarда күрсәтелгәнчә, К.м. патшага «Казан патшасының барлык уйларын һәм хәйләләрен» житкерә һәм аңа тагын 200 кешенен руслар ягына чыгарга эзер булулары хақында өйтә. 1552 дә, *Казан эшләрендә азатлык сугышлары (1552–56)* башлангач, рус гаскәрләренә К.м. һәм Н.Казаринов житәкчелегендәге отрядлары Арча ягында «Тугай балалары» күтәрелешен бастыра.

И.Р.Вәлиуллин.

КАМАЙ РЕАКЦИЯСЕ, өчвалентлы фосфор к-тасы эфирларының, дүртхлорлы углерод б-н узара тәэсир итешеп, өчхлорлы метилфосфон эфирлары хасил итүе:



Әлеге схема буенча дүртхлорлы углерод б-н катнаш триалкилфосфитлар, алкил (арил) фосфонит һәм фосфинит к-таларының тулы алкиллы эфирлары реакциягә керәләр. К.р. кайбер очракта төп эфирларның пропорциясе бозылу, изомерлашу һәм оксидлашу процесслары б-н бергә бара. Дүртхлорлы углерод б-н реакцияләре барышына өчвалентлы фосфор к-талары эфирларының галогенофиль табигәте йогынты ясый. Эфир төзелешенә һәм тирәлекнең полярлыгына бәйлә рә-

вештә реакция гомолитик һәм гетеролитик юл буенча бара ала. 1946 елда Г.Х.Камай тарафыннан ачыла, теоретик һәм практик яктан эһәмиятле төрле класс фосфорорганик кушылмаларны (пестицидлар, дарулар, полимер материалларның модификаторлары, майлау материалларына остәмәләр һ.б.) синтезлау ысулы булып тора. Алга таба К.р. нигезендә төрле ил тикшеренүчеләре тарафыннан фосфорорганик кушылмаларны синтезлауның яңа процесслары эшләнә.

Әд.: Кам а й Г.Х. Действие четырёххлористого углерода на эфиры фосфористой и фенилфосфористой кислот // Докл. АН СССР. 1947. Т. 55, № 3; Х а р р а с о в а Ф.М. Четырёххлористый углерод в реакции с эфирами кислот трёхвалентного фосфора // Вестн. Казан. технол. ун-та. 2001. № 1.

Ф.М.Харрасова, В.И.Гаеридов.

КАМАЙ ШӘҺӘРЛЕГЕ (Иске Казан шәһәрлеге), археол. ядкәре; урта гасырлар (14–16 йөзләр) торулыгы калдыклары. Биектау р-ны Камай авылыннан 1,5 км төньяк-көнбатыштарак урнашкан. Иске Казан тарих-мәдәният һәм табигать музей-саклаулыгы составына керә. Тикшеренү эшләрен П.С.Паллас, И.Г.Георги, П.И.Рычков һ.б.; Д.Н.Зиновьев, И.Ф.Яковкин, М.С.Рыбушкин, Н.Н.Кафтанников, Н.И.Второв һ.б. (19 йөз); П.А.Пономарев, М.М.Хомяков (20 йөз башы); П.И.Бороздин (1928), Н.Ф.Калинин (1945, 1956), А.П.Смирнов (1960), Р.Г.Фәхретдинов (1972–91), А.Ә.Борханов (1990 еллар) һ.б. алып бара. Казанка елгасының биек сул ярында урнашкан. Майданы 61200 м². Кала саклау ныгымталары (валлар, күзәтү каланчасы нигезләре), гарнизон казармасы калдыклары, ш.у. манара һәм капкаларның, ак таш йортлар, агач торак һәм хужалык корымалары (ши. тимерче остаханәсе, сугыш кораллары һәм хезмәт кирәк-яраклары ясыи торган остаханәләр), шәһәрлекне әйләндереп алган диварларның нигез калдыклары, кыпчак каберлекләре һ.б. тикшереп өйрәнелә. Күпсанлы тимер (утлы корал өчен зур булмаган ядрәләр, төрле кылыч сыныклары, ук һәм сөңгә очлыклары, көбә кием кисәкләре һ.б.) һәм зәркән (алтын йөгертелгән, көмеш һәм бакыр йөзекләре, бронза көзгә һәм бакыр беләзекләре, гәрәбә һәм пыяла муенсалар, бизәкләп эшләнган пычак һәм хәнжәр саплары, төрле бизәмәләр һ.б.) эшләнмәләр, монголларга кадәргә болгар һәм Алтын Урда чорына нисбәтле төс йөгертелгән, чынаяк кирпечтән эшләнган балчык савыт-саба ватыклары һ.б. табыла. Очканда сызгыра торган уникаль балчык туп ядрәсе табып алына. Күп кенә тарихчылар һәм археологлар фарзлавынча, әлегә торак пункт Алтын Урданың таркалу чорында (14 йөз ахыры – 15 йөз башы) Жүчи тәңкәләре сугу үзәкләренә берсе була. К.ш. терр-ясендә шунда сугылган күпсанлы тәңкәләр һәм алар өчен эзерләнмәләр, ш.у. Алтын Урда ханнары Барак, Дөрвиш, Дәүләтбирде, Олуг Мөхәммәд, Чокрый, Казан идарәчесе Гыяседдин исемненн чыгарылган тәңкәләр табыла. К.ш. тирасендә 15–16 һәм 18 йөзләргә нисбәтле эпиграфик ядкәр калдыклары булган Иске Казан зираты урнашкан. Кайбер тикшеренүчеләр (А.П.Смирнов һ.б.) К.ш.н Иске Казан шәһәр-

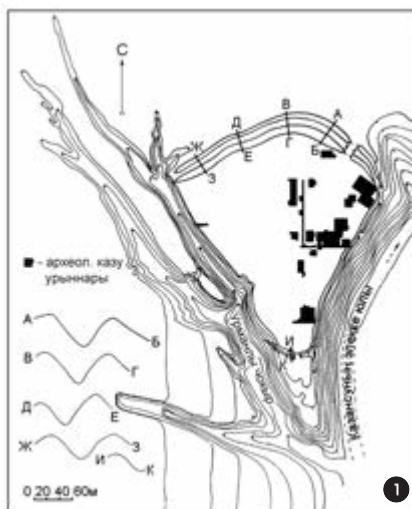

1. Камай шәһәрлеге. Р.Г.Фәхретдинов төзегән план; 2. Аккургаш аел. 15–16 йөзләр; 3. Көмеш йөзек. 15–16 йөзләр.

леге б-н бәйләп карыйлар. Мондый фикер 16 йөз уртасына караган рус язма кенәгләрендә дә, 17–18 йөзләр татар тарихи чыганаклары һәм фольклор әсәрләрендә дә теркәлеп калган. Казан ханлыгы чорында шәһәр дүләтнең төньяк-көнчыгыш харби форпостларының берсе булган. Биредә православие динендәге әсирләр тотылган: эчтан киелә торган тимер һәм бакыр төреләр, уникаль гәрәбә төре-энколпион табыла, әмма рус халкының көнкүрешенә хас әйберләр очрамый.

Әд.: Ш п и л е в с к и й С.М. Древние города и другие булгаро-татарские памятники в Казанской губернии. К., 1877; К а л и н и н Н.Ф., Х а л и к о в А.Х. Итоги археологических работ (1945–1952 гг.). К., 1954; Ф а х р у т д и н о в Р.Г. Очерки по истории Волжской Булгарии. М., 1984; ш у л

у к. Исследования в Старой Казани (Итоги раскопок 1970-х гг.) // Советская археология. 1984. № 4; К о к о р и н а Н.А. Керамика в кипчакских традициях с Камаевского городища // Татарская археология. 2000. № 1.

Р.Г.Фәхретдинов.

КАМАЛ (Камалетдинов) Әгъзам Камалетдин улы (21.1.1918, Казан губ., Тәтеш өязе Үтәмеш а. — 16.5.1943, ?), шагыйрь. Казан финанс-икътисад техникумын тәмамлай (1937). 1938–39 елларда «Чаян» ж-лында һәм «Кызыл Татарстан» г-тасында әдәби хезмәткәр. Бөек Ватан сугышында катнаша. «Жилфердә, байрак!» (1938, Ә.Галиев б-н берлектә), «Бәйкәл янында жыр» (1939) исемле шигъри жыентыклар авторы. Сугыш елларында фронт гәзеталарында һәм республика вакытлы матбугатында патриотик шигърьләрен бастыра. Аның әдәби мирасыннан кайбер сугыш еллары шигърьләре «Татар поэзиясе антологиясе»нә (1956), «Жыр һаман яңгырый» (1956), «Алар сафта» (1961) күмәк жыентыкларга кертелгән. Сталинград янындагы сугышларда һәлак була.

Әд.: Ш а к и р С. Әгъзам Камал // Совет әдәбияты. 1956. № 8; Әдиляребез: Библиограф. белешмәлек. К., 2009. Т. 2.

КАМАЛ (Камалетдинов) Әнәс Галиәсгар улы (20.2.1908, Казан — 18.3.1978, шунда ук), драматург. Г.Камалның улы. Татар сәнгать техникумын тәмамлай (1931). 1931–35 елларда Минзәлә колхоз-совхоз театрында директор һәм сәнгать житәкчесе, 1935–55 тә Татарстан китап нәшриятында редактор булып эшли. 1921–26 елларда беренче драма әсәрләре — «Хужа Насретдин әфөнде», «Жизнәкәй», «Чегән егете белән качкан мулла кызы Хәмидә» комедияләрен ижат итә. «Биш меңдә Гайнетдин» (1928) комедиясе авторның ин зур уңышы санала. Аның «Давыл» (1930), «Ике көч» (1931), «Туй» (1939), «Март бураннары» (1955) пьесалары буенча куелган спектакльләре авыл клублары сәхнәләрендә уңыш б-н бара. Әтисе турында истәлек язмалары һәм биографик очерклары тупланган «Халык драматургы Г.Камал» (1950), «Гүзәл тормыш сәхифәләре» (1958) жыентыклары берничә тапкыр басылып чыга. К. Татар дүләт курчак т-ры өчен, Г.Тукайның мәшһүр поэмасына таянып, «Кисекбаш» (1951) комедиясен дә яза. Ул ш.у. — бер пәрәдәлек пьесалар, скетчлар, инсценировкалар, интермедияләр авторы; А.Гайдарның «Школа» («Мәктәп», 1956) повестен татарчага тәржемә итә.

Ә с ә р.: Комедияләр һәм скетчлар. К., 1966; Беренче тургайлар. К., 1978; Март бураннары. К., 1988.

Әд.: З ә й н и Ш. Драматург үткән юл // Казан утлары. 1968. № 3.

КАМАЛ (Камалетдинов) Галиәсгар Галиәкбәр улы (25.12.1879, Казан — 16.6.1933, шунда ук), күренекле драматург, публицист, театр сәнгате һәм жәмәгәт эшлеклесе, Хезмәт Батыры (1924), ТАССРның халык драматургы (1926). Милли журналистикага һәм татар проф. театрына нигез салучыларның берсе. 1880 елларда — «Госмания» һәм «Халидия», 1890 елларда «Мөхәммәдия» мәдрә-

сәләрендә укый, бер үк вакытта өчөллек рус мәктәбендә башлангыч белем ала. Улын мулла итеп күрергә теләгән атасының ихтыярына каршы килеп, К. үзен халыкны агарту эшенә багышлый. 1901 да ул китап бастыру һәм тарату эше буенча «Мәгариф кәтәбханәсе» дигән жәмгыять оештыра һәм 1905 кә кадәр аның б-н житәкчелек итә. 1905 тә — «Казан мөхбире» дип аталган беренче татар г-тасында, 1906 да «Азат» г-тасында эшли, соңгысының фактик житәкчесе була; шул ук елны — «Азат халык» дигән яңа исем б-н чыга башлаган әлеге газетаның нашире һәм мөхбире. 15 саны чыкканнан соң, революцион эчтәлекле материаллар бастырган өчен



Г. Камал һәм Г. Кариев.

газета ябыла, ә К.га штраф салына. 1908—09 да ул «Яшен» сатирик ж-лын чыгара һәм аның нашире була, 1917 гә кадәр — «Йолдыз» (1912—13 елгы Балкан сугышы вакытында — Төркиядә үзхәбәрче), 1917 дән соң «Эш», «Эшче», «Кызыл Армия» г-таларында эшли. К.ның башлангыч әдәби тәҗрибәсе «Бәхетсез егет» (1900, 2 нче варианты — 1908), «Өч бәдбәхет» (1900, башка исеме — «Уйнаш», 1910) әсәрләре һәм Н.Камал язган «Кызганыч бала» пьесасының тәрҗемәсеннән башлана (1900). К. — драматург мәҗрифәтчелек реализмы әдәбиятындагы сәнгатьчә традицияләрен гомуми юнәлешендә иҗат итә. Әлеге әсәрләренң лейтмотивы — татар гаиләләрендә өстенлек алган патриархаль тәртипләренә тәнкыйтьләү. Алдагы елларда К.ның комедиограф буларак та таланты ачыла. Ул милли драматургияне һәм театр сәнгатен «Беренче театр» (1908), «Бүләк өчен»



Г. Камал пьесасы буенча куелган «Беренче театр» спектакленнән күренеш. Татар акад. театры. 1978.

(1909), «Банкрот» (1911), «Безнең шәһәрнең серләре» (1911) комедияләре б-н баета. Аларда К. XX йөз башы татар жәмгыяте тормышын сатира күзлегеннән чыгып гәүләндәрә, аталар һәм балалар, ир б-н хатын, гаилә-көнкүреш мөнәсәбәтләре проблемаларын күтәрәп чыга; патриархаль рухта тәрбияләнган милли сәүдәгәр — мешаннар мохите вәкилләреннән ис-тә калырлык образларын иҗат итә. Иҗат тематикасының төп юнәлеше — патриархаль тәртипләреннән жимерелүен, яңа мөнәсәбәтләр, карашлар тууны, искелек б-н яңалык арасындагы каршылыкларын, көрәшнә яктырту. К. пьесаларында персонажлар «жәмгыять» һәм «мәдәният» эшләре б-н мәшгуль (Фатих, Насыр, Гариф, Кәрим — «Безнең шәһәрнең серләре»), һәр яңалыкка каршы (Хәмзә бай — «Беренче театр»), үзләреннән комсыз теләкләрен һәм ихтыяжларын бар нәрсәдән дә өстен куялар (Хәмидә «Бүләк өчен»), кешеләр арасындагы эшлекле мөнәсәбәт һәм әдәплелек кагыйдәләрен бозалар (Сиражетдин — «Банкрот»). Г.Тукай югары бәяләгән «Безнең шәһәрнең серләре» пьесасында шәһәрдә яшәүче татар халкының барлык катлаулары да (зиялылар, руханилар, чиновниклар, хезмәтчеләр һ.б.) гәүдәләнеш таба. К. комедияләре конфликтларның үткенлеге, вакыйгаларның хәрәкәтчәнлеге, бай эчтәлекле булуы б-н аерылып тора; аларда геройларның рухи дөньясы оста яктыртыла, милли йолалар, горейф-гадәтләр, көнкүреш детальләре (йорт жиһазлары, аларның урыны, чисталык, тәртип; милли аш бүлмәсе һ.б.) ачык сурәтләнә. Автор үзен диалог остасы буларак та күрсәтә, аның комедияләреннән теле халык юморына бай. К.ның поэтик иҗаты татарның ижтимагый тормышында 1905—07 елгы Рев-ция чорында барлыкка килгән үй-фикер һәм халәтләргә чагылдыра. Ул миллиетнең ихтыяжлары, иреккә омтылуы, өмет-хыяллар б-н яшәве хакында, милли мәгариф, мәдәният һәм фән үсеше турында яза («Азатлык», «Өндәү», 1905; «Безнең кирәк», «И, мөселман, йокламагыл!», 1906 һ.б.). К. публицистика өлкәсендә дә күп темаларны яктырта: 1905 елгы Дәүләт думасы һәм манифестка мөнәсәбәт («3 нче ноябрь манифесты ни бирә?»; «Дума, дума, дума», 1906; «Депутатлар озату», 1907 һ.б.), татар ижтимагый тормышы мәсьәләләре («Кем гаепле?», 1905; «Искелек сакчыларына ачык хат», 1906; «Ачларга ярдәм эшләре», 1907; «Иван Николаевич Харитонов», 1909; «Кыз сату», 1912 һ.б.). Хикәяләрендә К. бушка, юкка вакыт сарыф итүне тәнкыйтьли, халыкка һәм жәмгыятькә файдалы эшләр башкарырга чакыра («Сабир хазрәт яки гыйбрәт», 1903; «Күтәргән алтыннар», 1909). К. татар әдәбияты һәм театры үсешен игътибар б-н күзәтә, күп санда әдәби-тәнкыйть мәкаләләре һәм рецензияләр бастырып чыгара («Татарча те-



Г. Камал.

атр», «Габдулла Тукаев шигырьләр», 1907; «Ачлык кушты», 1908; «Яңа әсәрләр», 1909; «Саран» пьесасы хакында», 1915 һ.б.). Ул, революцион эчтәлекне традицион поэтик формаларда сурәтләп, гражданнар сугышы елларында илдә һәм республикада барган вакыйгаларны яктырта («Декламацияләр», 1921). К.ның 1917 дән соңгы ижаты сәнгатьчәлеге ягыннан Октябрьгә кадәргә чор иҗатыннан шактый калыша. Алга таба аның драматургиясендә жәмгыятьнең соң. үзгәртеп кору идеяләре яңгыраш таба. Совет органнары хезмәткәрләре һәм алар тарафдарлары уңай геройларга әверелә, ә үзгәрешләргә каршы булучылар көлкөгә алына («Хафизәләм иркәм» комедиясе, 1922; «Өч тормыш» драмасы, 1930 һ.б.). К. күп кенә рус һәм чит ил драматургларының әсәрләрен татар теленә тәрҗемә итә: «Өйләнү» — «Женитба» һәм «Ревизор», Н.В.Гоголь; «Яшенле яңгыр» — «Гроза», А.Н.Островский; «Саран» — «Скупой» һәм «Ирекседән табиб булу» — «Лекарь поневоле», Ж.Б.Мольер; «Һинд кызы» — «Индианка», Г.Хәмид һ.б. К. рәсем ясау остасы да була. Ул Г.Тукай әсәрләренә беренче ил-



«Казан бае Мәкәржә ярминкәсендә». Г. Камал карикатурасы. 1908.



Г. Камал. 1. «Банкрот» пьесасы кәргән театраль жәнтык тышлығы. Казан, 1912; 2. «Ялт-Йолт» журналы тышлығы. 1914. Икесе дә — ТР Милли музее.

люстрацияләр ясып, шу. «Яшен» (1907—08), «Ялт-Йолт» (1908—10) ж-лларындагы актуаль ижтимагый һәм сәяси темаларга сатирик рәсемнәр авторы да. Рәссам-график буларак, Татарстанда нәшрият эше үсешенә зур өлеш кертә: Казандагы И.Н.Харитонов басмаханәсе өчен татар шрифтларының (хәрәфләреннән) яңа рәсемнәрен ясып, беренче театр афишалары иҗат итә. Татар театрында шактый спектакльләреннән сәнгатьчә бизәлеше аның тарафыннан эшләнә. 1920 елларда К. татар каллиграфиясен камилләштерә, «Чаян» ж-лы, «Кызыл байрак» г-тасы өчен шрифтлар эшли.

Ә с ә р.: Әсәрләр: 3 томда. К., 1978—81.

Әд.: Г а й н у л л и н М. Галиаскар Камал // Татарская литература XIX в. К., 1975; А х м а д у л л и н А. Основоположник татарской драматургии // Горизонты татарской драмы: Лит.-крит. статьи. К., 1983.

А.Г.Әхмәдуллин.

КАМАЛ (чын фам. Байгилдиев) Шәриф Камалетдин улы (27.2.1884, Пенза губ., Инсар өязе Татар Пешләсе а. — 22.12.1942, Казан), язучы, жәмәгать эшлеклесе, ТАССРның атказ. сәнгать эшлеклесе (1940). Башта авыл мәдрәсәсендә укый, 1900–03 елларда Төркиядә белем ала. Укуын тәмамларга матди хәле мөмкинлек бирмәгән, ватанына өйләнеп кайта. Донбасс шахталарында, Каспийдагы балыкчылар артельләрендә, Одессада, Кыргызда, Кавказда эшли. 1905 кә кадәр мөгаллимлек итә, «Нур» г-тасы (Петербург) редакциясендә эшли. 1907–10 да туган авылы мәдрәсәсендә укыта. 1917 дән Оренбург шәһәрндә яши, укыта, «Шура» ж-лында, «Вақыт» г-тасында языша. 1918–19 да «Эшчеләр доньясы», «Кызыл йолдыз», «Юксыллар сүзе» (Оренбург ш.) газеталары редакцияләрендә эшли. 1920–21 дә Оренбург өлкәсе Чибенле авылында коммуна оештыруда катнаша, 1924 кә кадәр Оренбургның төрле оешмаларында эшли, «Юл» г-тасы мөхәррире була. 1925 нең көзеннән К. Казанда: «Кызыл Татарстан» г-тасы редакциясендә; 1928 дә Татар мәданияте йортында гыйльми сәргәтип; 1929–32 дә ТАССРның Әдәбият һәм нәшрият эшләре бунча баш идарә (Главлит) хезмәткәре, 1933–35 тә Татар акад. театрында әдәби бүлек мөдире. 1934 тә СССР язучыларының 1 нче съездында катнаша.

К. ның беренче әдәби тәжрибәләре 1905 елга карый. «Нур» г-тасында, эшчеләр хокукын яклап, шигырләр һәм мәкаләләр бастыра. 1906 да «Сада» («Аваз») исемле беренче шигъри жьентыгы донья күрә. Хатын-кыз эмансипациясе мәсьәләсенә багышланган «Уяну» новелласы 1907 да «Шура» ж-лында басыла һәм жәмгыятьтә киң яңгыраш таба. Хатын-кыз хокуксызлыгы темасы «Буранда» (1909), «Күңелсез эш» (1910), «Эч пошлу» (1912) исемле хикаяләрендә дөвәм итә. К. хикәяләре тулылыгы, кыскалыгы һәм аныклығы, детальләренә төгәлләге, пейзажларның матурлыгы, гүзәлләге б-н аерылып тора. Аларда билгеле бер дәрәжәдә А.П.Чехов һәм М.Горький новеллалары тәсире сизелә. К. татар әдәбиятында беренчеләрдән булып хезмәт кешесе образларын тудыра, шахтёрлар, балыкчылар, сезонлы эшчеләр, сукбай-зимагурлар тормыш-көн күрешен тасвирлый. Каспий балыкчылары тормышына багышланган «Акчарлаклар» (1941) автобиографик повесте хезмәт кешесенә рухи доньясын реалистларча сурәтли. Дистәләрчә еллар алдан К. татар әдәбиятында «кечкенә» кешенә рухи асылын ачып салу юлларын дөрес билгели. Аның традицияләре замандашлары һәм киләчәк буын язучылар әсәрләрендә үсеш ала. К.ның мөһим сәнгәти ачышларыннан берсе — кеше һәм табигать арасындагы үзара тыгыз бәйләнешне дөрес һәм оста күрсәтә белү.

Окт. рев-циясен К. хезмәт кешесенә чын ирек бирүче яңа эра башы дип кабул итә.

Язучының рев-циядән соң язылган әсәрләрендә чынбарлык киң коләчлы итеп тасвирлана. Жәмгыятьтә барган зур социаль үзгәрешләргә аңларга теләп, К. зур әдәби формаларга мөрәжәгәт итә. Беренче «Таң атканда» (1927) романында ул геройлар язмышын («Акчарлаклар» да шулай) тарихның хәлиткеч мизгелләрендә, 1917 нең Февр. рев-циясе тудырган социаль һәлакәт барышында күзәтә. 1930 еллар башында К. биш томнан торачак эпик әсәр турында уйлана башлый, ләкин аның бу нияте тормышка өлешчә генә аша. 1937 дә әдиһнен 1920–30 еллар авыл тормышына багышланган «Матур туганда» романы басылып чыга. Әсәр булчак эпопеянең беренче китабы сыйфатында авылда барган катлаулы, каршылыклы социаль үзгәрешләргә күрсәтәргә тиеш була. Роман сюжетын Оренбург тирәсендәге авыл хужалыгы коммунасы тормышындагы вакыйгалар тәшкил итә. 1921 дә К. үзе шул коммунаны оештыручыларның берсе була. Кешеләр арасында яңа мөнәсәбәтләр һәм мораль нормалар тууга багышланган романның исеме дә символик мәгънәгә ия. Эпопеяның «Ныклы адымнар» исемле икенче китабы язылып бетми кала. 1930 елларда К. драматургия өлкәсендә актив эшли: «Ут» (1928), «Козгыннар оясында» (1929), «Таулар» (1932), «Габбас Галин» (1934) пьесаларын яза. Алар характерларның аныклығы һәм үзенчәлекле, конфликтның кискенлеге, тематиканың актуальгә б-н аерылып торалар. Бөек Ватан сугышы башлангач, К. ижатында публицистик юнәлеш үсеш ала.

Татар әдәбиятында К. исеме соц. реализм үсеше, гуманизм традицияләре, хезмәт кешесенә хөрмәт күрсәтүне раслау б-н бәйле. Нобеллист буларак, ул татар әдәбиятына, бу жанрның классик үрнәкләрен тудырып, үзеннән зур өлеш кертә. К.ның алдагы чор ижатында сов. хакимияте казанышларына дан жырлау өстенлек ала. Ул еш кына яңа тормышны, жәмгыятьне идеаллаштыра, кайвакыт уңай геройлар образын тудырганда схемачылыкка бирелә. Шуңа да карамастан, К.ның совет чоры ижаты, татар әдәбиятының якты бер сәхифәсе булып кала, аны шактый гына баета. Ленин ордены б-н үләкләнә (1940). 1950 дә Казанда К.ның Музей-фатиры ачыла.

Ә с ә р.: Әсәрләр: 4 томда. К., 1952–56; Избр. произведения: В 2 т. К., 1983–84.



1. Ш. Камал дуслары белән (уртада — К. Нәжми, уңда — Ф. Туишев); 2. Ш. Камал пьесасы буенча күрелгән «Ажы эфәнде йолан» спектакленнән күреш. Татар акад. театры. 1959.



Ш. Камал.



Камал Ш.

Әд.: К а ш ш а ф Г. Шәриф Камал. К., 1940; Н у р у л л и н И.З. Шәриф Камал ижаты. К., 1963; Х и с м а т у л л и н Х. Шәриф Камал // История татарской советской литературы. М., 1965.

В.Х.Ганиев.

КАМАЛ Ш (чын фамилиясе һәм исеме Сәләхетдинов Камал Ситдыйк улы) (5.1.1899, Әстерхан ш. — 27.7.1968, Казан), драма актёры, ТАССР, РСФСРның халык артисты (1943, 1957). Сәхнә эшчәнлеген 1918 елда Әстерханда татар һәм әскәрләре труппасында башлап жиберә. Әстерхан театр студиясен тәмамлаганнан соң (1919), Әстерхан татар драма театрына кабул ителә. Башта Сакмарский кушаматы б-н чыгышлар ясий. 1924 елда Татар дәүләт театрына (хәзер Татар акад. театры) чакырып алына. Монда ул Камал Ш псевдонимы б-н эшли башлый. Искиткеч матур тышкы кыяфәткә ия актёр беренче елларда, нигездә, романтик рухтагы яшь герой рольләрен башкара: Хәлил, Бакый, Шәрәф («Галиябану»), «Ак калфак», «Сөйгән яр», М.Фәйзи), Галимжан («Башмагым»), Х.Ибраһимов), Шаһзадә («Таһир-Зөһрә»), Ф.Бурнаш) — шундыйлардан. Казанда уйнаган әһмиятле тәүге рольләреннән берсе — Н.В.Гогольнең «Ревизор» комедиясендәге гиперболо, гротеск алымнарыннан оста файдаланып башкарган Хлестаков образы. К. Ш — замандаш драматургларның пьесаларындагы төп рольләргә башкаручы: Саттаров («Гудок»), М.Жәлил), Камил (Г.Кутуйның шул исем. әсәре), Ногман, Әсфән («Мақтаулы заман»), «Изге эманәт», Т.Гыйззәт), Луконин, Сабуров («Безнең шәһәр егете», «Көннәр һәм төннәр»), К.М.Симонов), Максимов («Дингез дөгеләр өчен»), Б.А.Лавренёв). Актёр үз чорының кыю һәм үз бурчына тугры булган жьелма герою образын ижаты итә. Классик драма-





М.Г. Камалетдинов.



Ф.Г. Камалетдинов.

тургияд аның геройлары югары хисләргә ия, кичерешләргә бай булулары б-н аерылып тора: Ромео, Эдгар, Отелло («Ромео һәм Джульетта», «Король Лир», «Отелло», У.Шекспир), Герман, Фердинанд («Юлбарсарлар», «Мәкер вә мәхәббәт», Ф.Шиллер), Теодоро («Печән өстендәге эт», Лопе де Вега), Незнамов, Жадов, Борис («Гаепсездән гаеплеләр», «Төшемле урын», «Яшенле яңгыр», А.Н.Островский). Башкаруда гадилек һәм эчкерсезлек, теге яки бу рольнең тышкы яктан шомартылган, ягъни тиешле дәрәжәгә житкереп эшләнган булуы, хисләр тирәнлегә — татар театр сәнгатендә романтик юнәлешнен иң үрнәк традицияләрен дәвам итүче һәм үстерүче К.Ш.Ижатының төп үзенчәлекләре.

Башка рольләре: Мәхмүт («Козгыннар оясында», Ш.Камал), Гали («Яшь гомер», Г.Коләхмәтов), Хәмит («Беренче чәчәкләр», К.Тинчурин), Мулланур Вахитов (Н.Исәнбәтнең шул исем. әсәре), Салим («Беренче мәхәббәт», Х.Вахит), Шәмгун («Рәүфә», Ә.Фәйзи), Актёр («Тормыш төбөндә», М.Горький), Чибисов («Мылтыклы кеше» Н.Ф.Погодин).

Әд.: И л я л о в а И. Г.Камал театры артистлары=Артисты театра им. Г.Камала: Биографик белешмәлек. К., 2005; Народные артисты. К., 1980.

И.И.Илялова.

КАМАЛ ШӘРИФ МУЗЕЙ-ФАТИРЫ, Казанда, әдәби-мемориаль музей. РСФСР ХКСның 1944 ел 2 июнь карары нигезендә оештырыла, 1950 дә ачыла. ТР Милли музей ф-лы. 19 йөз ахырында төзелгән, 1928–42 дә Ш.К.Камал яшәгән йортта ур-



Шәриф Камал музей-фатиры. Экспозиция фрагменты.

нашкан. Йортка мемориаль такта эленгән. 155,7 м² лы музей майданы язучының мемориаль фатирын һәм лекция-курғазмә залын үз эченә ала. Фонд 1 меңнән артык саклау берәмлеген тәшкил итә. Фатирның мемориаль жиһазлары язучының шәхси әйберләре нигезендә янадан торгызыла (аларны Ш.Камал кызы З.Ш.Байгилдиева музейга тапшыра). Экспозициядә Ш.Камалның Оренбург шәһәрәндә сатып алган керосин лампасы, язу өстәле; К. шул өстәлдә Октябрыгә кадәрге чорда барлык әсәрләрен һәм ш.у. 1927 дә Казанда сатып алган язу өстәлендә «Таң атканда», «Матур туганда» романнарын, ш.у. драма әсәрләрен дә ижат итә; бүлмәдә рус әдәбияты классиклары Л.Н.Толстой, А.П.Чехов, М.Горький әсәрләре һәм белешмәлекләр, эн-



Ш. Камал музей-фатиры. Экспозиция фрагменты: Язучының кызы өчен сатып алынган рояль.

циклопедик басмалар, үзенең шәхси китаплары куелган китан шкафы; ТАССРның халык артисты Г.П.Ардаров бүләк иткән карета сәгәте, шул ук кичәдә Зеленодольск фанера ф-касы хезмәткәрләре бүләк иткән әйләнмәле этажерка һ.б. урнаштырылган. Экспозициядә ш.у. Ш.Камал йортында еш булган язучылар һәм шагыйрьләр Ф.Вольф, А.Фадеев, М.Жәлил һ.б. ның портретлары куелган. Музей тууланмасынын иң кыйммәтле экспонатлары исәбәнә Ш.Камалның «Сада» шигърьләр жыентыгы («Аваз», СПб., 1906), Ш.Камал портреты (1949) һәм аның «Акчарлаклар» повестена рәссам Х.Якуповның иллюстрациясе эскизлары (1951); язучы тарафыннан кызы өчен 1938 дә сатып алынган, С.Сәйдәшев һ.б. танылган татар композиторлары уйнаган рояль керә. Музей ел саен 22 декабрьдә Ш.Камалны искә алу көнен билгеләп үтә.

Әд.: Шәриф Камалның Казандагы музей-фатиры — Музей-квартира Шариф Камала в Казани. К., 2000.

КАМАЛЕТДИНОВ Морат Габделхак улы (18.7.1928, Томск ш.), геолог, геол.-минерал. фән. д-ры (1979), БР ФАнәң хакыйкый әгъзасы (1991), БАССРның атказ. фән эшлеклесе (1976). Уфа геотектоника мәктәбенең нигез салучыларының берсе. Казан ун-тын тәмамлаганнан соң (1953), БАССРның житештерү оешмаларында (геол.-төшерең алу экспеди-

циясе башлыгы, геол.-эзләнү конторасының баш геологы). 1969 елдан РФА Башкортстан гыйльми үзәгенә Геология ин-тында, директор (1974–91), тектоника лаб-ясе мөдире (1991 дән), проф. (1981). Структур геология, формацион анализ, офиолит комплекслар геологиясе, магнитизм, метаморфизм, метаматизм, нефть һәм руда геологиясе өлкәсендә яна идеяләр һәм гамәли нәтижеләр барлыкка килүгә этәргән теория — литосфераның шарьяж-шуышмалы теориясе автордашы. Башкортстан нефть-газ чыганаclarын (Табын, Тейрух һ.б.) ачуда катнаша. Татарстанда һәм Башкортстанда АЭСлар төзүне туктатуның мөһимлеген теоретик яктан нигезли. РФА Тектоника ком-ты әгъзасы, халыкара геол. карталар төзү бунча геол. конгресслар комиссиясе әгъзасы. Ике Хезмәт Кызыл Байрагы ордены, медальләр б-н бүләкләнә.

Х е з м.: Покровные структуры Урала. М., 1974; Шарьяжно-надвиговая тектоника литосферы. М., 1991 (автордаш).

Әд.: Тимергазин К.К., Тимергазин А.К. Уфимская геотектоническая школа. Уфа, 1992.

КАМАЛЕТДИНОВ Фәрраһ Гыймади улы (25.5.1914, хәзерге Томск өлкәсенә Кривошеин р-ны Нөркәй а. — 28.8.1989, Казакъстан ССР, Караганда ш.), Сов. Союзы Герое (27.8.1943), өлкән лейтенант (1946). Маскәү пехота уч-щесен тәмамлый (1940). Колхозда тракторчы, Көнбатыш Себер елга пароходчылыгында механик-моторист булып эшли. 1934 елдан Кызыл Армия сафларында. Совет-фин сугышында, Хәсән күле бунда япон милитаристларына каршы сугышта катнаша. 1941 нең июненнән Бөек Ватан сугышы фронтларында, 410 нчы укчы полкта автоматчылар взводы командиры (13 нче армиянең 81 нче укчы дивизиясе). Көнбатыш, Үзәк, Воронеж һәм 1 нче Украина фронтлары гаскәрләре составында Смоленск (1941), Курск (1943), Днепр елгасы өчен барган сугышларда (1943), Украина һәм Польшаны азат итүдә, Берлин һәм Прага (икесе дә — 1945) һөжүм операцияләрендә катнаша. 1943 нең 5 июль төнөндә Милоархангельск шәһәр (Орёл өлкәсе) янындагы сугышта батырлык күрсәтә: взвод б-н дошманның һөжүмен кире кайтара, 6 авыр һәм 1 жиңел танкны сафтан чыгара; яралы хәлендә взвод б-н житәкчелек итә. 1946 дан Тимертау шәһәрәндә (Казакъстан Респ-касы Караганда өлкәсе) яши. Ленин ордены, Кызыл Байрак, 1 нче дәрәжә Ватан сугышы, Кызыл Июлдыз орденнары һәм медальләр б-н бүләкләнә.

Әд.: Их имена никогда не забудутся. Ставрополь, 1969. Кн. 2; Ветераны в строю. М., 1981; Герои Советского Союза: Краткий биограф. словарь. М., 1987. Т. 1. В.А.Шагалов.

КАМАЛЕТДИНОВА Эллионора Шәйхетдин кызы (17.7.1937, Украина ССР, Кривой Рог ш.) философ, филос. фән. д-ры (1991), проф. (1993). Казан ун-тының тарих-филос. ф-тын тәмамлый (1960). 1956–58 елларда Казанның ВЛКСМ райкомында, 1958–61 дә ВЛКСМның Татарстан өлкә ком-тында бүлек мөдире урынбасары. 1964–70 тә Маскәү-

дә ВЛКСМ УК инструкторы. 1970–94 тә — Яшьләр ин-тында. 1994–2000 дә РФ Федераль Жыенының Дәүләт Думасы ком-тында балалар һәм яшьләр эшләр секторы мөдире, ком-тын аппарат киңәшчесе. 2000–02 дә Мәскәү гуманитар-социаль академиясендә яшьләр проблемаларын фәнни-тикшеренү үзәге директоры урынбасары, директор вазифаларын башкаручы. 2002 дән Мәскәүдәге һәм Мәскәү өлкәсендәге дәүләтнеке булмаган вузлар берлеге директоры, бер үк вакытта, 2004 тән Россия дәүләтнеке булмаган вузларның милли берлеге директоры. Хезмәтләре балалар һәм яшьләр тәрбиясе, балалар һәм яшьләр хокукын яклау проблемаларына карый.

Х е з м.: Воспитание в комсомоле (теоретико-методологические проблемы). М., 1988; От мечты к реальности: О концепции государственной политики Российской Федерации в интересах детей. М., 2002; Положение молодежи и реализации государственной молодежной политики в Российской Федерации: 2000–2001 годы. М., 2002 (автордаш).

КАМАЛИЙ Зыя (Камалетдинов Пәрвәзетдин Жамалетдин улы) (9.12.1873, Уфа губ., Уфа өязе Келәш а. — 1942, Самара ш.), дин һәм жәмәгать эшлеклесе, педагог. «Госманія» мәдрәсәсендә белем алганнан соң, 1898 елда хәйрия жәмгыяте тарафыннан Истанбулга укырга жиберелә, соңрак — Мәдинәдә, аннары Каһирәдәге әл-Әзһар ун-тының филос. ф-тында укый, Мөхәммәд Абдуһның шәкерте була. 1904 тә Уфага кайта. «Госманія» мәдрәсәсендә ислам фәлсәфәсен һәм Корһән тәфсирен укыта. 1906 да Уфаның либераль мөселман элитасы ярдәмендә «Галия» мәдрәсәсенә нигез сала, мөдәррис, директор вазифаларын башкара (1919 га кадәр). 1906–17 дә «әл-Галым әл-Ислами» («Мөселман дөнъясы») г-тасының редколлегия әгъзасы. 1909 дан — 2 нче жамигь мәчет имамы. Мулалар һәм мөгаллимәләр өчен еллык пед. курслар оештыруда башлап йөри. 1915 тә «Анасия» хатын-кызлар мәдрәсәсен оештыручыларның берсе. 1909–10 да К. «Фәлсәфи Ислам» (1–3 өлешләр, Уфа), 1913 тә «Дини тәдбирләр» (Уфа) хезмәтләрен бастыра, ислам догматикасын фәлсәфи карашлар аша нигезли, заман ихтыяжларына туры килгән реформаларны хуплап чыга (аерым алганда, хатын-кызларның тигез хокукыгы турындагы фикерне яклай). К.ның мөселман руханилары хупламаган радикаль идеяләре күпчелек түбән һәм урта катлаулардан чыккан яшь буын шәкертлар тарафыннан кабул ителә.

1917 нең мартында Эчке Россия һәм Себер мөселманнары Үзәк Диния Нәзарәтенә вәкылыча төгаенләнгән казые булып сайлана. 1917 нең апрелендә Р.Ибраһимов б-н бергә Учредителәр жыены чакырылганчыга кадәр Эчке Россия мөселманнары корылтан үткәргәгә тәкъдим итә; Россия мөселман руханиларының 2 нче Бөтенроссия корылтанда (Казан, июль, 1917) руханиларның ролен чикләүгә каршы чыга. 1917 нең октябрендә Уфа губернасы мөхтәсибе, Милләт Мәжлесе депутаты, төбәк һәм мәгариф комиссияләре әгъзасы булып сайлана. 1918 дә — Милли Идарәнең тикшерү комиссиясе әгъзасы. 1923 тә Эчке Россия һәм Себер мөселман-

нары Үзәк Диния Нәзарәтенә казые итеп сайлана (1926 да кабаттан сайлана). Мөселманнарның милли яңарышын, жәмәгать тормышын, ш.и. динне демократиләштерүне яклай, жәдидчелектәге радикаль агым тарафдары. 1920 елларда радикаль характердагы күп кенә мәкаләләр бастыра, жәннәткә, жәһәннәмгә, Ахырмаманга ышануны, изгеләргә табынуны кискен тәнкыйтлы. Шулай итеп, «исламны социальләштереп», тоталитар режим шартларында аны саклап калырга омтыла. 1936 да К. кулга алына һәм хөкөм ителә. Төрмәдә вафат була; үлгәннән соң ачылган.

Өд.: К у д а ш С. Незабываемые минуты. Уфа, 1962; Д а в л е т ш и н Т. Советский Татарстан: Теория и практика ленинской национальной политики. Лондон, 1974; К а м а л о в Т. Зия Камали. К., 1997; Ю н у с о в а А.Б. Ислам в Башкортостане. Уфа, 1999; Ислам на территории бывшей Российской империи: Энцикл. словарь. М., 1998. Вып. 1; В e n n i n g s e n A., Lemerrier-Quelguyeu J. Ch. La presse et le mouvement national chez les Musulmans de Russie avant 1920. P., 1964.

А.Ю.Хәбәтдинов.

КАМАЛИЕВ Әмир Аман улы (псевд. Аманулла) (29.5.1960, Апас р-ны Шыгый а.), актёр, язучы. М.С.Щенкин исем. театр уч-щесен (Мәскәү, 1988) тәмамлай. 1988–95 елларда Татар акад. театры актёры. 1995–2000 дә «Казан» милли мәдәният үзәгендә режиссёр, 2000 нән Казан татар яшь тамашачылар театры баш режиссёры. Аның тарафыннан Татар акад. театры сәхнәсендә башкарылган Исмәгыйль («Галиябану»), М.Фәйзи (1991), Закир («Татар хатыны ниләр күрми»), Г.Ибраһимов (1989), Сәлимжан («Зөләйха»), Г.Исхаки (1992), Парис («Ромео һәм Джульетта»), У.Шекспир (1991), телевизион спектакльләрдә уйналган Муса («Уяну»), Ш.Камал (1993), Рамай бай («Хан кызы Нурсолтан»), Н.Сәйяр (1999) рольләрен аеруча уңышлы дип баяләргә мөмкин. К. пьесалары бунча сәхнәләштерелгән «Жәйге кырау» (1992), «Әлепле әртисләре» (1994), «Кылыч Кирам балдагы» (1996), «Әле кичә генә яз иде» (1998), «Кыйбла кая?» (1998), «Мактанчык этәч» (1996), «Моңлы ядкәр» (2002) спектакльләре Татар акад., Чаллы, Әлмәт татар драма, Уфа «Нур», Казан татар яшь тамашачылар театрларында зур уңыш б-н бара. «Кайсыгызның теше сызлы?» (2003) исемле хикәяләр һәм шигырьләр, «Әле кичә генә яз иде» (2003) һәм «Моңлы ядкәр» (2005) дип исемләнгән пьесалар жьентыклары дөнъя күрә.

Өд.: З а к и р ж а н о в Ә. «Моңлы ядкәр» // Казан утлары. 2007. № 9.

КАМАЛИЕВ Галимжан Камали улы (15.7.1919, Казан губ., Лаеш өязе Апакай а. — 13.6.1993, Казан), Сов. Союзы Герое (22.2.1944), сержант (1943). Питрәч р-ны «1 Май» к-зында эшли. 1939 елдан Кызыл Армия сафларында. 1943 нең октябрненнән Бөек Ватан сугышы фронтларында, 248 нче укчы полкның миномёт ротасында миномёт расчёты командиры (46 нчы армияненнән 32 нче укчы дивизиясе). Дала, 2 нче һәм 3 нче Украина фронтлары гаскәрләре составында Днепр елгасы өчен (1943) сугышта, Украина, Бол-



З.П. Камали.



Г.К. Камалиев.

гария һәм Румынияне азат итүдә, Будапешт (1944–45), Вена һәм Прага (икесе дә — 1945) һөжүм операцияләрендә катнаша. 1943 нең 27 сентябрендә Сошиновка (Днепропетровск өлкәсе Верхнеднепров р-ны) авылы анын-дагы сугышта батырлык күрсәтә: беренчеләрдән булып Днепр елгасын кичеп чыга, плацдарм өчен барган сугышта миномёт уты б-н дошманның станоклы пулемётын юк итә, укчы подразделениеләре составында мөһим биюклекне алуда, берничә контрһөжүмне кире кайтаруда катнаша. 1946 дан запаста, Ленино-Кокушкино (Питрәч р-ны) авыл советы рәисе булып эшли. 1971–80 дә Чирмеш авылында (Питрәч р-ны) өлкәннәр һәм инвалидлар интернат-йорты директоры. 1962–66 да РСФСР ЮС депутаты. Ленин ордены, 1 нче дәрәжә Ватан сугышы ордены һәм медальләре б-н бүләкләнә.

Өд.: Батырлар китабы — Книга Героев. К., 2000; Х а н н и Л. Герои Советского Союза — сыны Татари. К., 1963; Герои Советского Союза — наши земляки. К., 1984. Кн. 2.

В.А.Шагалов.

КАМАЛИЕВ Гыймади Камали (Камалетдин) улы (2.7.1912, Минзәлә өязе Түбән Суыксу а. — 1982, Казан), журналист, тәржемәче, РСФСРның атказ. мәдәният хезмәткәре (1969). Алабуга пед. техникумын (1930), Казан пед. ин-тын (1950) тәмамлай. 1930 елдан ТАССРның Мамадыш р-ны мәктәпләрендә эшли, 1931–32 дә Мамадыш шәһәрндә р-н газетасы сәркатибе. 1932–33 тә Чаллы газетасында мөхәррир урынбасары, мөхәррир. 1933–34 тә Шөгәр авылында район газетасы мөхәррире урынбасары. Казанда армия хезмәте узгач (1934–35), ВКП(б) УК каршындагы Массакүләм читтән торып уку ин-тының Татарстан бүлегендә радиолекцияләре тәржемәчесе һәм дикторы, 1937 дән СССР Дәүләт планы Үзәк стат. идарәсенен Дәүләт стат. нәширият Татарстан конторасында тәржемәче, 1941–48 дә контораның управляюще. ВКП(б) өлкә ком-ты каршындагы Республика партия мәктәбен тәмамлаганнан сон (1950), «Совет Татарстаны» г-тасының әдәби хезмәткәре, әдәби сәркатибе, 1954–60 та — КПССтың Татарстан өлкә ком-ты каршындагы Партия тарихы ин-тында В.И.Ленинның әсәрләрен нәшер итү бунча өлкән фәнни хезмәткәр. Институт ябылу сәбәпле, «Совет Татарстаны» г-тасына (1960 тан «Социалистик Татарстан») пропаганда бүлеге мөдире итеп жиберелә, соныннан шунда ук — мөхәррир урынбасары (1960–63). 1963–73 тә Татарстан китап нәш-

риягы директоры. Тәржемәләре ижтимагый-сәяси әдәбиятка карый. Медаль б-н бүләкләнә.

КАМАЛИЕВ (чын фамилиясе Камалетдинов) Тәүфик Салих улы (3.2.1940, Буа р-ны Ташкичү а. — 13.2.1980, Казан), шагыйрь. Казан ун-тын тәмамлый (1966). «Ялкын» ж-лы (1966–76), «Социалистик Татарстан» г-тасы (1976–78) редакцияләрендә әдәби хезмәткәр, ТАССР МС каршындагы Телевидение һәм радиоташырулар дәрәжә ком-тын-да өлкән мөхәррир (1973–75) булып эшли. Лирик шигырьләре тупланган «Ромашкалар эзлим» исемле беренче жыйнагы 1967 елда басыла. «Сабыр канатлары сынмый» (1968), «Сезгә гена сөйлим» (1970), «Халәл көчем белән» (1972), «Яшьлеккә кайту» (1978), «Ак ометләр» (1986) жыйнакларына яшьлек, дуслык турындагы шигырьләре кергән. К. әсәрләре туган жиргә һәм кешеләргә мөхәббәт белән сугарылган.

Әд.: М а н н а п о в Ш. Яшел килеш яфраг коелды // Казан утлары. 2000. № 2.

КАМАЛЛАР (Камаловлар, Камалетдиновлар), татар театр сәнгате тарихында зур роль уйнаган мәдәният эшлеклеләре гаиләсе. Галинәң татар проф. театры башында торучы беренче өкәлләр театрга нигез сала, алдагы буыннар тарафыннан үстерелгән, башка актёр һәм драматурглар сәнгатеңдә расланган принцип һәм традицияләрен булдыра: 1) **Галиясгар Галиакбәр улы Камал**, драматург. 2) **Габдулла Галиакбәр улы (Камал I)** (20.10.1893, Казан — 23.6.1933, шунда ук), драма актёры, реж., Галиясгар К.ның энесе. Сәхнә эшчәнлеген 1912 елда «Сәйяр» труппасында башлап жиберә. Гражданныр сугышы елларында Кызыл Армия частыләрендә фронт театрлары эшендә катнаша. 1920 дә Оренбург Шәрәк театрының оештыручылардан һәм ижади эшлеклеләрдән берсе. 1921–26 да Ташкентта Үзбәк үрнәк труппасында актёр һәм реж., 1926–29 да Ашхабадта төрөкмән театры режиссёры. 1929–33 тә, нигездә, реж. вазифасын үти; Әстерхан, Оренбург татар театрларында спектакльләр куя, Казанда радиоташырулар алып бара. Татар драматурглары пьесаларындагы рольләрен беренчеләрдән булып башкаручы — Кара фикер («Ике фикер», Г.Коләхмәтов), Исмәгыйль («Галиябану», М.Фәйзи), Идрис («Ачлык кушты», Я.Вәли), Шулай ук Ильяс («Беренче чәчәкләр», К.Тинчурин), Хөсәен («Надиршаһ», Н.Нариманов), Әлмансур (Һ.Һейнениң шул исем. әсәре бунча), Президент («Мәкер вә мөхәббәт», Ф.Шиллер), Осип («Ревизор», Н.В.Гоголь), Дикой («Яшенле яңгыр», А.Н.Островский), Константин («Ванюшин балалары», С.А.Найдёнов) һ.б. рольләрдә уйный. «Мәкер вә мөхәббәт» («Коварство и любовь», Ф.Шиллер), «Жинаятче гаиләсе» («Семья преступника», П.Джакометти), «Комарбазың хәятә» («Жизнь игрока», В.Дюканж), «Өйләнү» («Женидьба», Н.В.Гоголь), «Фәрһад һәм Ширин» (Хөршид), «Канлы урман» («Кровавый лес», А.Каушутув) спектакльләрен сәхнәгә куя. 3) **Габдрахман Галиакбәр улы (Камал II)** (10.5.1896, Казан — 24.2.1948, шунда ук), драма актёры. Галияс-



Камал I.



Камал II.

гар һәм Галиакбәр К.ның энесе. Сәхнә эшчәнлеген 1915 тә «Сәйяр» труппасында башлый. Соңыннан Пермь, Уфа, Троицк, Петропавловск татар театрларында эшли. 1924–34 тә Татар акад. театры актёры. Төп рольләре — Гомәр («Тигезсезләр», Ф.Әмирхан), Хәмит («Беренче чәчәкләр», К.Тинчурин), Вәли («Яшь гомер», Г.Коләхмәтов), Тахмасхан («Надиршаһ», Н.Нариманов), Бобчинский («Ревизор», Н.В.Гоголь), Муров («Гаепсездән гаеплеләр», А.Н.Островский), Алексей («Ванюшин балалары», С.А.Найдёнов). 4) **Зәйнәп Галиакбәр кызы Камалова** (1899, Казан — 1977, шунда ук), драма актрисасы, ТАССРның атказ. артисты (1957). Галиясгар, Габдулла һәм Габдрахман К.ларның сене. Сәхнә эшчәнлеген 1917 дә «Сәйяр» труппасында башлый. 1920 дә Урта Азиягә китә, Ташкент, Сәмәрканд үзбәк театрларында, аннан соң Әстерхан татар театрында чыгышлар ясы. 1940 та Буа шәһәр-рендә эшләрчә Республика күчмә театрына урнаша. Нык характерлы, үзенчәлекле актриса, нигездә, гадәти көнкүрештә өлкән яшьтәге кешеләр рольләрен башкара. Ул ижат иткән образлар — Мәрбуга («Тормыш жыры», М.Әмир), Жһан («Башмагым», Т.Гыйззәт), Гыйльминиса, Яучы («Күнел дөфтәре», «Яшел эшләнә», Г.Насрый), Ана («Тормыш юлында», Р.Ишморатова). 5) **Фатыйма Хәйрулла кызы Камалова**, драма актрисасы. Габдулла К. хатыны. 6) **Әнәс Галиясгар улы Камал**, драматург. Галиясгар К.ның улы. 7) **Гәүһәр Габдулла кызы Камалова**, драма актрисасы. Габдулла һәм Фатыйма К.лар кызы.

Әд.: И л я л о в а И. Г. Камал театры артистлары=Артисты театра им. Г.Камала: Биографик белешмәлек. К., 2005; Народные артисты. К., 1980; И л я л о в а И. Театр имени Камала. К., 1986.

Д.Ә.Гыйрәнова, И.И.Илялова.

КАМАЛОВ Абрик Закир улы (12.1.1943, БАССРның Кыйгы р-ны Түбән Кыйгы а.), механика өлкәсе галиме, ТРның Дәрәжә бүләге лауреаты (2009), физика-матем. фән. канд. (1971). Казан ун-тын тәмамлаганнан соң (1965), СССР ФАның Казан ф-лы Физика-техника ин-тында эшли. 1975 елдан Казан архит-ра-төзештеш ун-тында, теоретик механика каф. мөдире (1977–78), проф. (1997 дән). Хезмәтләре конструкцияләрдәге юка стеналы элементларның ныклыгы, тотрыклылыгы һәм тирбәнәшләре мөһимләренә карый. Теоретик механика бунча укыту-методик әдәбиятның тулы комплексын татар телендә эшли. Дәрәжә бүләге «Татарстан Республикасы мәгариф системасында татар телен дәрәжә теле

буларак гамәлгә ашыруның фәнни, укыту-методик һәм мәгълүмати-програм тәэмин ителеш» дигән хезмәте өчен бирелә. «Фән һәм тел» ж-лы редакциясе мөхәррире (1997–2010).

Х э з м.: Теоретик механика. К., 1996; Свободные и параметрические колебания цилиндрической оболочки бесконечной длины в акустической среде // Авиат. техника. 1966. № 4 (автордаш); Обтекание упругой оболочки вращения // Исследования по теории пластин и оболочек. К., 1973. Вып. 10.

КАМАЛОВ Барлас Хәмит улы (17.1.1930, Чистай ш. — 5.2.2004, Казан), язучы, ТАССРның, РФнең атказ. мәдәният хезмәткәре (1980, 1992). Казан пед. ин-тын тәмамлый (1953). 1959–62 елларда «Татарстан яшьләре» г-тасында жаваны мөхәррир, 1962–64 тә «Социалистик Татарстан» г-тасы һәм «Чаян» ж-лында бүлек мөдире, әдәби хезмәткәр вазифаларын башкара. 1964–66 да ТАССР МС каршындагы Радио һәм телевидение дәрәжә ком-тын-да эшли. «Гомер иткәндә» исемле беренче хикәяләр жыйнагы 1959 да басыла. К.ның «Синалыр чак» (1965), «Күршеләр» (1970), «Күнел кыгыраулары» (1971; русчага тәржемәсе «Колокольчики души», 1976), «Йөрәк давиллары» (1980), «Ярсөяр эрәмәсе» (1983) исемле повесть һәм хикәяләр жыйнаклары гомумкешлек кыйммәтләренә, тарихка мөрәжәгать итүе, публицистик язучыга стиле белән аерылып тора. «Өметсез өзәлмәсен» (1986), «Жир күчәре» (1990) романы авыл кешеләрен ачык хезмәтенә һәм яшь буынны тәрбияләү проблемаларына багышланган. «Мирхәйдәр Фәйзи» (1987) повестенда күренекле татар драматургының тормышы һәм ижат юлы баян ителә.

Ә с ә р.: Язмыш сәхифәләре. К., 1990.

Әд.: Әдипләребез: Биобиблиогр. белешмәлек. К., 2009. Т. 2.

КАМАЛОВ Владимир Гали улы (2.8.1951, Комсомольск-на-Амуре ш.), химик-технолог, ТР Дәрәжә бүләге лауреаты (2009). 1974 елда Казан химия-технол. ин-тын (хәзер Казан технол. ун-ты) тәмамлаганнан соң, шунда ук «Союзхимпромпред» ин-тында эшли: бүлек башлыгы (1990 дән), техник директор урынбасары (2001 дән), техник директор (2005 тән). Хезмәтләре махсус продуктлар технологиясенә карый. Дәрәжә бүләге Казан дары з-дында көндөшлеккә сәләтле продукция эшләп чыгаруның диверсификация технологияләрен булдырган өчен бирелә. ТРның Мактау грамотасы б-н бүләкләнә.

КАМАЛОВ Глеб Хафиз улы (7.5.1929, Казан — 14.12.2009, Казан), вет. вирусологы, вет. фән. д-ры (1982), проф. (1998), ТРның атказ. фән эшлеклесе (1996). 1954 елда Казан вет. ин-тын тәмамлый. 1954–59 да Пенза өлкәсе районара вет. лаб-ясенә өлкән вет. табибе, директоры, 1959–62 дә Бөтенсоюз вет. фәнни-тикшеренү эксперименталь ин-тында (Мәскәү), 1962–65 тә Бөтенсоюз тилчә авырулары фәнни-тикшеренү ин-тында (Владимир ш.). 1965 тән Казан вет. ин-тының био-препаратлар эксперименталь технологиясе лаб-ясе мөдире, 1984 тән Бөтенроссия вет. фәнни-тикшеренү ин-тында. Хезмәтләре терлекләренә иммунлаштыру өчен вируслы һәм бактерияле препаратлар житештерү техно-

логиясенә, эксперименталь инфекцияләр вакытында терлекләргә гормональ тәэсирләрнең йогынтысы мәсьәләләренә карый. Дунгызларда Ауески авыруына каршы БУК-628 штаммынан чыгарылган коры вакцинаны һәм мөгезле эре терлекләрдә некробактериозга каршы формалин эмульсиясе вакцинасын гамәлгә кертә. СССР МСның Дәүләт бүлгә лауреаты (1977).

Хезм.: Изучение вирусвакцин из штамма БУК против болезни Ауески для жвачных и плотоядных животных // Материалы конф. молодых учёных, посвящённой XXIV съезду КПСС. К., 1971 (автордаш); Изменения в организме свиней при иммунизации их вакцинами против болезни Ауески // Уч. зап. Казан. вет. ин-та. 1977. Т. 126 (автордаш).

Әд.: Казанский ордена Ленина ветеринарный институт им. Н.Э.Баумана. К., 1993.

КАМАЛОВ (Камалетдинов) Жамалетдин Сиражетдин улы (1883, Уфа губ., Шадрин өязе Түбән а. — 1937, Чиләбе ш.), жәмәгать һәм пед. эшлеклесе. Шадрин шәһәр уч-щесен тәмамлый (1904). Чиләбе пед. ин-тында укый (1937). Төркиядә белем ала. 1917 елга кадәр — Шадрин өязе земство идарәсе секретаре. Гражданныр сугышы елларында Идел-Урал Штатын төзү идеясен яклый. 1920 еллар башында Түбән авылында беренче татар-башкорт башлангыч мәктәбен ача. 1932 гә кадәр — Урал өлкәсе мөселман мәктәпләре инспекторы. 1932 дә Түбән авылында Усть-Багряк башлангыч-урта мәктәбен ача, аның беренче директоры була. Репрессияләнгән, үлгәннән соң аклана.

А.Ә.Борханов.

КАМАЛОВ Жәүдәт Габдрахман улы (5.9.1940, Чистай р-ны Әжи а.), офтальмолог, мед. фән. канд. (1983), ТРның атказ. табибе (2000). 1971 елда Казан мед. ин-тын тәмамлагач, шунда ук офтальмология кафедрасында эшли, 1990 нан каф. мөдире (бүленеп, 1972–73 тә Чистай р-н хастаханәсе офтальмология). Хезмәтләре офтальмология өлкәсенә, авыруларны хирургик реабилитацияләү, мөгез катламын катламы кератопластика өчен консервацияләүгә карый. К. офтальмологиядә беренче тапкыр иммунокомпонент күзәнәкләрнең махсус реакциясен өйрәнүдә «тире тарәзә» ысулын файдалана. Бу хезмәт вируслы һәм үлекле бактерияль йогышлы авыруларны дөвалау максатында, ш.у. авыруларны хирургик реабилитацияләүдә катламы һәм үтәли кератопластика кулланды һәм нигез була. Уйлап табуга 2 патенты бар.

Хезм.: Послойная и периферическая пересадка обезвоженной роговицы при рецидивирующих и обширных первичных птеригиумах // Офтальмол. журн. 1975. № 3; Способ получения чистых нейтрофилов человека // Лабораторное дело. 1980. № 2; Модификация антиглаукоматозных операций выкраиванием конъюнктивального лоскута от лимба // Микрохирургия глаза. СПб., 1991 (автордаш); Медицинская и профессиональная реабилитация больных с травматическими катарактами // Офтальмол. журн. 1992. № 4 (автордаш).

КАМАЛОВ Зыя Камал улы (23.8.1920, ТАССРның Тәтеш кантоны Багыш а. — 13.2.2006, Казан), Икенче бөтендөнья сугышы вакытында Каршылык хәрәкәтендә (Франция) катнашучы. Мед. уч-щесен тә-

мамлый (Иске Константиновка ш., Украина ССР). 1940 елда Кызыл Армиягә чакырылганчы Багышта колхоз бригадиры булып эшли, фельдшерлык курсларын тәмамлый. Боек Ватан сугышында катнаша (хәрби фельдшер). 66 нчы артиллерия полкы составында сугыша. 1942 дә әсирлеккә элгә, Украина, Польша терр-яләрәндәге фашист концлагерьларында була. 1943 нең ахырында Франциягә күчәргә. 1944 тә әсирлектән кача һәм Каршылык хәрәкәтенә кушыла. Лимож һәм Сен-Жюньен шәһәрләре (Югары Вьенна департаменты) р-нында сугыша, француз армиясе капитаны дәрәжәсе ала. Батырлыгы һәм сугышчан хезмәтләре өчен Франция орденнары һәм медаллары («Маки» партизанныр ордены, Корал кардәшлеге байрагы ордены, Добровольский ордены, 1939–40 елларның Сугышчан хач, Лимож шәһәре оборонасы өчен медаль һ.б.) б-н бүләкләнә. Франциядә сугыш хәрәкәтләре тәмамланнан соң, Сов. Армиясендә хезмәт итә (1945–47). 1948 дә репрессияләнгән (1955 кә кадәр Колымадагы концлагерьда була); 1992 дә аклана. 1955 тән Казанда. 1955–60 та тимер юл хастаханәсендә фельдшер, 1960–92 дә Казан ГИДУВында рентгенотехник. 1997 дән Франция Каршылык хәрәкәте ветераннарының Төбәкара хәйрия «Комбаталекс» ассоциациясенә Идел бую—Урал секциясе рәисе. 1 нче һәм 2 нче дәрәжә Ватан сугышы орденнары, медальләр б-н бүләкләнә.

КАМАЛОВ Илдар Исхак улы (25.4.1939, Казан), нурлар б-н диагноз кую белгече, хирург, мед. фән. д-ры (1984), проф. (1991), ТРның атказ. фән эшлеклесе (1999). Казан мед. ин-тын тәмамлагач (1962), ТАССР мед. учреждениеләрендә эшли, 1969 елдан Казан ГИДУВында, ин-тның гыйльми сәркәтибе. 1971 дән Казанда Травматология һәм ортопедия фәнни-тикшеренү ин-тында. 1985 тән Целиноград, Башкорт мед. ин-тларында рентгенология, саяк патологиясе һәм радиацион мед. кафедралары мөдире. 1994 тән Казан мед. ин-тның нурлар б-н диагноз кую һәм нурлар б-н дөвалау каф. мөдире, бер үк вакытта, 1990 нан стоматология ф-ты деканы. 1990–93 тә ТР Саламәтлек саклау министрлыгының Республика мед. диагноз кую үзәге житекчесе. Хезмәтләре нейрорадиологиягә карый: баш сөяге, баш ми, умьрткалык, арка миенең тумыштан яки барлыкка килгән патологиясе; баш сөягенә һәм баш миенең механик зарарлануы. К. баш сөяге чатнауларының төзәтү закончылыкларын, баш сөяге-ми жәрәхәтенә морфология чыгылыш билгеләрен ачыклай, бу, үз чырагында, жәрәхәтнең дәрәжәсен ачыкларга һәм дөвалауны фаразларга мөмкинлек бирә; саяк патологиясе вакытында депосинетрия технологиясен эшли; ТРда беренче тапкыр баш ми та-мырларының контрастлы булмаган маг-



З.К. Камалов.

нит-резонанс ангиографиясен гамәлгә кертә. Уйлап табуга 31 авторлык таныклыгы бар, монография авторы.

Хезм.: Рентгенодиагностика закрытой позвоночно-спинальной травмы и её последствия. К., 1992; Рентгенологическая характеристика отдалённого периода травматических повреждений черепа и головного мозга. К., 1999.

КАМАЛОВ Кәрим Шәйсолтан улы (20.7.1950, Пермь ш.), генерал-майор (1994). Ракета гаскәрләренә Сов. Союзы Маршалы В.И.Чуйков исем. Пермь югары хәрби команда-инженерлык уч-щесен (1973), Ф.Э.Дзержинский исем. Хәрби академияне (Мәскәү, 1981) тәмамлый. 1973 елдан Урал, Урта Азия, Карпат бую хәрби округы ракета гаскәрләрендә. 1986 дан Белоруссия хәрби округында полк командиры, 1989 дан Мәскәү хәрби округы берләшмәсенә штаб башлыгы. 1993–98 дә Себер хәрби округы стратегик бурыч башкаручы ракета гаскәрләре берләшмәсе командиры. 1998 дән Новосибирск өлкәсенә гражданнар оборонасы һәм гадәттән тыш хәлләр идарәсендә. Кызыл Байрак, «Хәрби казанышлары өчен» орденнары һәм медаллары б-н бүләкләнә.

Әд.: Булатов Н.Х. Йолдызлы йолдызлар. К., 2000.

КАМАЛОВ (Габделваханов) Мөхәммәтзакир (1804, Казан губ., Малмыж өязе Сасна а. — 28.5.1893, Чистай ш.), дин эшлеклесе, Мәчкәрә мәдрәсәсен тәмамланган соң, 1846 елда Чистай мәчете имам-хатибы. Дини эшчәнлек б-н бергә сәүдә, хәйриячелек б-н дә шөгьльләнгән: 1847 дә Чистайда аның акчасына жәдиди ысуллы «Камалия» мәдрәсәсе төзелә, К. биредә мөдәррислек итә (1847 дән). *Нәкыйшбәндийә* суфичылык борадәрлеге вәкилләренә берсе (Закир ишан буларак та мәгълүм).

Р.Г.Әмирханов.

КАМАЛОВ Рашат Жһиангир улы (2.6.1946, Казан), спортчы (грек-рим көрәше), СССРның халыкара класслы спорт остасы (1969), ТРның атказ. юристы (1999). «Динамо» физкультура спорт жәмгыятендә тәрбияләнгән (Казан). Тренерлары — А.Д.Кузьминны (1959–61), Г.М.Кондратьевны (1961). Казан ун-тының биология ф-тын тәмамлый (1971). СССР (1963, яшүсмерләр арасында), 1969 (команда), «Труд» иркле спорт жәмгыятенә үзәк советы беренчелегендә (1965) чемпион, «Труд» иркле спорт жәмгыятенә үзәк советы кубогы иясе (1967), К.Петров исталегәнә багышланган Европа турнирында — алтын медаль (1969), профсоюзларның Бөтенсоюз үзәк советы беренчелегендә бронза медаль (1968) ала. 1973 тән РФ Эчке эшләр министрлыгы Юридик ин-тының Казан ф-лында укытучы, 1999 дан Икътисад, идарә итү һәм хокук ин-тында жинаяйт эше процессы һәм хокук каф. профессоры (Казан).

КАМАЛОВ Фәйзрахман Гафур улы (20.4.1960, Башкортстан АССРның Чакмагыш р-ны Нариман а.), дизайнер, нәкыйшчы, график, кинематографист. С.-Петербургтагы В.Мухина исем. Югары сәнгать-сәнәгать уч-щесенә дизайн бүлеген тәмамлый (1993), Уфа авиация-техник ун-тының фәнни-техник үзәгендә баш дизайнер булып эшли.



X.Ə. Камалов.



X.H. Камалов.

1997 елдан — С.-Петербургта, станлы нәкъыш өлкәсендә актив ижат б-н шөгылләнә, академик мәктәп традицияләренә дизайн б-н ижади принциплары синтезы нәтижәсендә барлыкка килгән яңа юнәлеш — «саф реализм б-н абстракционизмны бәйләп торучы үзенчәлекле күпер» (К. манифестыннан) — «трансформация сәнгате» идеясен алга сөрә. «Мистика», «Фәрештә», «Мистерия», «Супрематик төшләр» (барысы да — 1997), «Уяну» (2001), «Су анасы» (2002), «Вәсвәсә» (2004), «Барадж» (2005) һ.б. картиналарында ритмлы абстракт формаларның сынлы сурәтләр б-н тәңгәлләге, экспрессив төсләр тулылыгы кискен хәрәкәтле фәза, бер образдан икенчесенә күчү иллюзиясе тудырлар. Нәкъыш тәжрибеләрен К. «Диологлар» халыкара күргәзмәсенә тәкъдим итә (С.-Петербург, 1997). Бер үк вакытта реалистик алымда эшләнгән татар мәдәнияте эшлекләренә портретлар сериясе авторы: С. Садыкова (2006); Г. Айдарский, Р. Яхин (икесе дә 2010), Г. Рәхим (2011) һ.б. К.ның графикасы китап бизәлешендә һәм илл. («Штучки-дрючки», «Артель» шәхси нәшрияты, С.-Петербург, 2000), станлы рәсемнәрдә (карандаш, тушь) — «Тормыш сызыгы» сериясендә (2011) һ.б. чагыла.

2004 елдан С.-Петербургта төшерелгән док. фильмнарда куючы-оператор һәм рәссам: адмирал С.О. Макаровның һәлак булуына 100 ел тулуға багышланган «Бака яфрагы» («Подорожник»), 2004; «Кешегә хат» («Послание к человеку») 14 нче халыкара кинофестивальнең дипломына лаек була (С.-Петербург, 2005), «Әнвәр Либабов. Кеше, актёр, клоун» (2004, реж. В.А. Наумов), Казанның 1000 еллыгына багышланган «Бөек кала тормышыннан 1000 мизгел» (2005) һ.б.

2007 елдан — Казанда, «Faiz» шәхси киностудиясенә нигез сала (улы И. Камалов б-н бергә) «Биләр, диләр...», «Кырык кыз риваяте», «Безнең Рональдинолар» (барысы да — 2007) фильмнары авторы, «Татарстан — Яңа гасыр» телестудиясе өчен «Яралы язмышлар» (реж. И. Сиражиев) док. фильмнар сериясенә куючы-операторы һәм рәссамы (барысы — 7 фильм, арада — «Ф. Яруллин», «Х. Туфан», «С. Садыкова», «Ф. Әхмәдиев» һ.б., 2009).

Аудио-дисклар («Казанның 1000 еллыгына багышлана», 2005; «С. Садыкованың 146 жыры», 2006; «С. Садыкованың 100 еллыгына фильм-концерт», 2005; «Ил кызы», 2009), видеоклиплар (10 нан артык клип дөнья күргән) чыгаруда дизайнер сыйфатында уншы-

лы катнаша. Башлыча С.-Петербургта яшәүче татар рәссамнарыннан торган, хезмәтләре бер үк исемдәге виртуаль галереяда (1999 дан) һәм С.-Петербургтагы төркемле күргәзмәләрдә күрсәтелгән «АртЭль» ижат төркеменә нигез сала (төркемдәге 12 рәссам арасында — Ф. Әминов, М. Гафиятуллин, Н. Кузгушев, Р. Тимергалиев һ.б.). «Жисем» Халыкара балалар һәм яшьләр кинофестивале проектының авторы (Казан, 2008–09).

1985 елдан С.-Петербургтагы шәһәр күргәзмәсендә, Экспоэктәгә (1994, Мәскәү), «Диологлар» (1997, С.-Петербург) халыкара күргәзмәләрендә, Тампереда (Финляндия), Париждагы Мадам Пежо салонында (2008) узган күргәзмәләрдә һ.б. катнаша.

Әд.: Ш а к и р о в а Л. Полёт Бараджа во сне и на яву // Петербург национальный: Ежегодник. 2007.

Г.Ф. Вәлиева-Сөләймәнова.

КАМАЛОВ Хәмит Әскәр улы (9.11.1958, Кыргызстан ССР Кок-Янгал ш.), генерал-полковник (1995), РФнең атказ. төзүчесе (1993). Ленин комсомолы исем. Вольск югары хәрби тыл уч-щесен (1980), Хәрби тыл һәм транспорт академиясен (Ленинград, 1991), РФ Кораллы Көчләре Генштабы Хәрби академиясен (Мәскәү, 2001) тәмамлый. 1980 елдан батальон, полкның хезмәт башкару башлыгы. 1986 дан Вольск югары хәрби тыл уч-щесендә: хәрби хезмәт башкару башлыгы, тыл башлыгы урынбасары, башлыгы. 1992 дән РФ тимер юл гаскәрләре тыл башлыгы урынбасары, 1 нче урынбасары. 1994 тан тыл башлыгы — РФ тимер юл гаскәрләре башлыгы урынбасары. РФ Дәүләт Думасы депутаты (2007 дән). «Хәрби казанышлары өчен», «Почёт билгесе» орденнары һәм медальләр б-н бүләкләнә.

Әд.: Бу л а т о в Н.Х. Йолдызлы йолдызлар. К., 2000.

КАМАЛОВ Хисам Нуретдин улы (14.4.1926, Әлмәт р-ны Кама-Исмәгыйль а.), язучы, ТРның халык язучысы (2001). Казан пед. ин-тын тәмамлаганнан соң (1954), Татарстан китап нәшриятында мөхәррир булып эшли. Әдәбиятка шагыйрь буларак килә. «Яңадан сафта» дигән беренче шигъри жьентгыты 1955 елда басыла. «Чияле тау» (1956; рус. тәржемәсе «Вишнёвая гора», М., 1963), «Язмыш» (1967), «Тормыш дулкыннары» (1968), «Кан суы» (1972), «Күңел» (1976) жьентыкларына тупланган шигърь һәм поэмалары гражданлык хисе, оптимизм белән сугарылган. К. поэзиясенә төп темалары — Бөек Ватан сугышы, ул китергән кайгы-хәсрәт, илдә барган социаль-икътисади үзгәрешләр, өмет, бәхет, мәхәббәт турында фәлсәфи уйланулар. 1970 еллардан К., нигездә, проза өлкәсендә эшли. «Һәркемнен гомере бер генә» (1975; рус. тәржемәсе «У каждого жизнь — одна», 1983), «Безне өйдә көтәләр» (1985; ТАССРның Г. Тукай исем. Дәүләт бүләге, 1986), «Үлгәннән соң яздым» (1989), «Тү-

ләнмәгән күз яше» (1995) романнарында, ш. у. «Бердәнбер ул» (1982) жьентгындагы повесть һәм хикәяләрендә эдип сугыш чоры вакыйгаларын яктырта, фронт һәм тыл тормышын чынбарлыктагыча тасвирлый, совет кешеләренә батырлыгын, фидакарлыгын, намуслылыгын гәүдәләндерә. Бөек Ватан сугышында катнаша. 1 нче дәрәжә Ватан сугышы ордены б-н бүләкләнә.

Ә с ә р.: Сайланма әсәрләр: 5 томда. К., 2004.

Әд.: Ф э й з и Ә. Эдипнең эрудициясе. К., 1973; М а н н а п о в С. Тормыш үзеннән // Казан утары. 1980. № 3; В э л и е в М. Утны күчер! // Гамәл дәфтәре. К., 2003.

КАМАЛОВА Гәүһәр Габдулла кызы (29.9.1922, Ташкент — 6.4.1990, Казан), драма актрисасы, ТАССРның халык (1976), РСФСРның атказ. (1983) артисты. Мәскәүдә Дәүләт театр сәнгате ин-ты (ГИТИС) каршындагы Татар театр студиясен тәмамлый (1949). 1949–50 елларда Казан Яшь тамашачылар театрының (ТЮЗ) татар төркеме актрисасы, 1950 дән Татар акад. театрында. Студент елларында уйнаган беренче рольләреннән үк (Васса Железнова, М. Горькийның шул исем. пьесасы; Кунакай — «Козы көрпеш һәм Байансылу», Г. Мөсрәпов) үзен көчле драматик темпераментка ия актриса буларак таныта. К.ның Татар акад. театры сәхнәсендә тудырган образлары характерның асылына төшөп бөтен тирәнлегә б-н ачылуы, социаль характеристиканың төгәлlege, форма ныклығы, ачыклығы агыннан аерылып тора: Соколова, Софья, Полина («Сонгылар», «Дошманнар», М. Горький), Галиябану (М. Фәйзиниң шул исем. пьесасы), Гайнавал, Ханәфа («Ташкыннар», Т. Гыйззәт), Мәргидә («Хөррият», М. Әмир), Камила («Беренче мәхәббәт», Х. Вахит), Зөләйха («Әни килде», Ш. Хөсәенов), Гашия («Ир-егетләр», Т. Миңнуллин), Тулганай («Анам кыры» телевизион спектакле, Ч. Айтматов повесте буенча) һ.б. Сурәтләүдә әһмиятлелек һәм масштаблылыкка ирешеп, актриса тыйнак, эмма ышандырырлык төгәл чаралар ярдәмендә көчле характерлы хатын-кыз образларын ижат итә: Хәят («Мәхәббәт чын булса», Х. Вахит), Диаконисса («Сукыр», Э. Альт). К.ның комедияләт таланты Шәмсия, Бибилайшә («Күк капусы ачылса», «Ике



Г.Г. Камалова: 1. Эмилия («Отелло», У. Шекспир); 2. Рауза («Монда тудык, монда үстек», Т. Миңнуллин) рольләрендә.

килен-килендэш», Х.Вахит), Фәүзия («Өнә килә автомобиль», Ф.Яруллин), Гөлбану («Назлы кияу», К.Тинчурин), Әйшә, Гөлбану («Зифа», «Хужа Насретдин», Н.Исанбәт), Камилә («Кыз урлау», М.Кәрим) рольләрендә ачыла. Әлеге образларга теге яки бу күренешләргә гротеск дәрәжәсенә житкереп сурәтләү, тормыш дәрәжәсенә хас.

Әд.: Илялова И. Г. Камал театры артистлары = Артисты театра им. Г. Камала: Биографик белешмәлек. К., 2005; Народные артисты. К., 1980; Илялова И. Театр имени Камала. К., 1986.



Г.Г. Камалова.

Д.Г. Гыймранова.

КАМАЛОВА (чын фамилиясе Хәлиуллина) Фатыйма Хәйрулла кызы (12.12.1903, Оренбург ш. — 9.1.1974, Казан), драма актрисасы, ТАССРның халык (1954), РСФСРның атказ. артисты (1957). Сәхнә эшчәнлеген 1918 елда Оренбургта татар-башкорт яшьләр секциясенә драма коллективында башлап жи- бәрә, 1919–22 дә Оренбург Шәрәк театры актрисасы. 1922–23 тә — Казанда Татар дү- ләт театрында (хәзер Татар акад. театры), 1923–25 тә — Әстерхан татар, 1925–27 дә — Ташкентта үзбәк муз.-драма, 1933–36 да — Оренбург татар драма, 1927–28 һәм

1939–63 тә Та- тар акад. театр- ларында. Көч- ле комедия акт- рисасы; аның баш каруына тормышчан- лык, персонаж- ларына дөрес- лек һәм ышан- дыру көче, об- раз ижат иткән- дә үзенчәлекле һәм мәгънәле детальләр сай- лый белү хас. Милли харак- терны гәүдә- ләндерүче шак- тыйгына тирән эчтәлекле роль- ләр башкара. Рольгә керүнең виртуоз техни- касы, искиткеч сөйләү осталыгы, алымнар байлыгы һәм төрлелеге актрисаның һәр чы- гышын уңышлы театраль күренешкә әверел- дәрә. Ул башкарган рольләр — Биби, Гөлжи- һан («Бәхетсез егет», «Банкрот», Г. Камал), Мәрфуга («Зәңгәр шәл», К. Тинчурин), Гай- навал, Ханзафа, Сәхибә («Ташкыннар», «Из- ге эманәт», Т. Гыйззәт), Мәймүнә, Сәлимә («Миңлекамал», «Тормыш жыры», М. Әмир), Әйшә («Зифа», Н. Исанбәт), Ниса («Югалган матурлык», Һ. Такташ), Жиһан («Аршин мал алан», У. Хажибәков), Кабаниха, Пелагея Его- ровна («Яшенле яңгыр», «Ярлылык гаеп тү- гел», А. Н. Островский), фрау Миллер («Мә-



Ф.Х. Камалова Елизавета («Сүнмәс ялкын», Б.Н. Полевая эсәре буенча) ролендә.

кер вә мэхәббәт», Ф. Шиллер), Харитоновна («Дингездәгеләр өчен», Б.А. Лавренев).

Әд.: Илялова И. Г. Камал театры артистлары = Артисты театра им. Г. Камала: Биографик белешмәлек. К., 2005; Народные артисты. К., 1980; Илялова И. Театр имени Камала. К., 1986.

И.И. Илялова.

КАМАЛОВЛАРНЫҢ ШӘХСИ КИТАП-ХАНӘСӘ. Чистай шәһәре жамигъ мәчете- нең имам-мөдәррисләре Закир Камалов (1818–93) һәм аның улы Ибраһимның (1876–1930) шәхси китапханәсе. Китапханәдә татар, төрек, фарсы, гарәп телләрендәге кулъязмалар һәм басма китаплар, мөселман хокукы буенча хезмәтләр, хәдисләр, *тәфсир- ләр* һ.б. дини әдбият, шу. гарәп теле грамма- тикалары, сүзлекләр, тарих, геогр., мед., ма- тем., логика дәрәҗәләре һ.б. тулланган. 17–19 йөzlәргә караган кулъязма китаплар арасында 17 йөз татар хаттаглары башкарган Коръән күчмәләре, Мөхөммәд Садыйкның мөселман хокукы буенча әсәрләр күчмәсе (1742), үзбәк шагыйре Мәшрәбнең шигырь- ләр җыентыгы, «Кавагыйде-вә гыйлем эт тәҗрифи» гарәп теле грамматикасы һ.б. бар. Китапларга Закир һәм Ибраһим Камалов- ларның шәхси мөһерләре сугылган. Алар- ның вафатыннан соң китапханәнең бер өле- ше Чистай шәһәре жамигъ мәчетендә сакла- нып кала; кайбер китаплар 1968 һәм 1985 ел- ларда СССР ФАнең Казан ф-лы Тел, әдәби- ят һәм тарих ин-тының Чистай р-нына оеш- тырылган археографик экспедицияләре ва- кытында М.И. Әхмәтжанов тарафыннан табыла һәм институт каршындагы борынгы кулъяз- малар мирасханәсенә тапшырыла.

М.И. Әхмәтжанов.

КАМАЛТЫНОВ Юрий Земельевич (11.3.1957, Казан), дүләт эшлеклесе, ТРның атказ. халыкны социаль яклау хезмәткәре (2001). Казан химия-технол. ин-тын (хәзер Казан технол. ун-ты) (1980), Казан мед. ин-тын (хәзер Казан мед. академиясе) (1994) тәмамлый. 1980–86 елларда Казан «Органик синтез» ЖБдә: смена башлыгы (1981 гә кадәр), ВЛКСМ (1981–84), КПСС (1984 тән) ком-ты секретаре урынбасары. 1986–90 да Казанда КПССтың Мәскәу райкомында бү- лек мөдире. 1990–92 дә Татарстан укытучы- лар белемен камилләштерү ин-тының соци- ол. тикшеренүләр лаб-ясе башлыгы. 1992–94 тә Казанның Мәскәу р-ны хакимия- те башлыгы урынбасары. 1994–95 тә ТР социаль тәэминат министры урынбасары. 1995–96 да ТР Дүләт Советы аппаратының бүлек башлыгы. 1996–2004 тә ТР социаль яклау министрының 1 нче урынбасары. 2004–05 тә ТР Дүләт Советы рәисе урынба- сары. 2005 тән ТР Президенты аппараты жи- тәкчесе. 2004–05 тә ТР халык депутаты. Ме- даль б-н бүләкләнә.

КАМАТЧОВ Хәсән Йосыф улы (? — 1919), революционер хәрәкәттә катнашучы. 1905–07 еллардагы рев-ция вакытында Әстерхан шә- һәрәндә татар с.-д. төркемен оештыра. 1917 елгы Февр. рев-циясеннән соң Әстерхан бис- тәләрендә аның тырышлыгы б-н эшче мө- селманнар ком-ты оештырыла. 1917–18 дә Вақытлы мөселман хәрби-революцион ком-т



Ф.Х. Камалова.



Ю.З. Камалтынов.

рәисе урынбасары. 1918–19 да Әстерхан крае мөселман комис-тында хезмәт комиссары. Гражданныр сугышында катнаша, Царицын (хәзерге Волгоград) шәһәре оборонасы ва- кытында һәлак була.

Р.Г. Хәйретдинов.

КАМБАРКА РАЙОНЫ, *Удмурт Респуб- ликасының* коньяк-көнчыгыш өлешендә ур- нашкан. Мөйданы — 611 км². Үзәге — Камбар- ка шәһәре (Ижевскидан 116 км коньяк-көн- чыгыштарак). Халкы — 20,4 мең кеше (2010), 1789 татар (2007). Татарлар, нигездә, Кама (900 гә якын кеше), Шолья (636) посёлокла- рында, район үзәгендә (300) яшиләр. 1991 дән Кр.нда Удмурт Респ.-касы Татар ижтимагый үзәге бүлекчәсе эшли. Кама посёлогы мәдә- ният йорты каршында — «Жидегән чышмә» ансамбле, китапханә каршында Татар мәдә- ни үзәге оештырыла. Кама (1991 дән) һәм Шолья (2001 дән) посёлокларында мәчет эш- ли; мәктәпкәчә яшьтәге балалар учреждени- еләрендә татар телен өйрәнү төркемнәре бар. 1990 еллар башынан Кр.нда Сабан туге, Жы- ен, Нәүрүз бәйрәмнәре үткәрелә.

КАМБЕК (Самбесг) Логин Фёдорович (6.1.1796, Германия, Дрезден ш. — 30.5.1859, Лифляндия губ., Дерпт ш.), хокук белгече, юридик фәннәр д-ры (1852), статский совет- ник (1847). Кёнигсберг ун-тын тамамлый (1820). 1824–27 елларда Перновск магистраты секретаре (Лифляндия губ.), 1827–31 дә Дерпт магистраты эгъзасы, 1931–36 да син- дигы (чиновник). 1836–37 дә Түбән Новго- род гимназиясе инспекторы. 1837–53 тә Ка- зан ун-ты хокук белеме адъюнкты, 1853–55 тә Рим хокукы каф. экстраординар профессоры; бер үк вакытта, 1838–52 дә Казандагы бе- ренче ир балалар гимназиясе укытучысы. Хезмәтләре Рим хокукын, Россиядә мөхкәмә эшләрен башкаруны өйрәнүгә карый.

Х э з м.: Каким образом римское право сдела- лось в важнейших европейских государствах гос- подствующим и вспомогательным правом. К., 1838; Конспект преподавания пандексов. К., 1838; Опыт начертания гражданского судопроизводства по рос- сийским законам. К., 1848.

Әд.: Биографический словарь профессоров и пре- подавателей Императорского Казанского универ- ситета (1804–1904). К., 1904. Ч. 2.

«КАМГЭСЭНЕРГОСТРОЙ», Татарстанда- гы ин эре төзелеш оешмасы. Төп куәтләр Чаллы шәһәрәндә урнашкан. Эшләүчеләр са- ны: 2,7 мең (1964), 54 мең (1979), 4,6 мең (2010) кеше. 1964 елда Кама елгасы бассей- нында энергетика һәм сәнәгать объектларын төзү өчен «Воткинскэнергострой» һәм

«Татэнергострой» трестларының дүрт төзелеш-монтаж идарәсе жирлегендә «К.» төзелеш идарәсе буларак оештырыла. 1973 тән ЖБ, 1990 нан дәүләт концерны, 1994 тән АЖ, 1990 елларның 2 нче яртысында, составындагы төзелеш идарәләре бүлендек акц. жәмгыятьләренә әверелеп, пр-тие күп профилльле төзелеш-инвестиция холдинг компаниясә итеп үзгәртелә.

«К.» тарафыннан Татарстанда гомуми күләме 6180 мВт тәшкил иткән эл. станцияләре, ш.и. *Зәй ГРЭСы, Түбән Кама ГЭСы*, Казанда, Чаллы, Түбән Кама шәһәрләрендә жылылык-эл. үзәкләре төзелә. «К.» шәһәр тибындагы Кама Аланы посёлогында, Агыйдел посёлогында (Башкортстан Респ-касы), Курск шәһәрндә атом эл. станцияләрен, Уфа, Самара, Тверь, Экибастуз (Казакъстан) шәһәрләрендә энергетика объектларын, Коияш энергиясен файдалану буенча Кыргыз эксперименталь станциясен төздүдә һәм реконструкцияләүдә катнаша. 1969 дан пр-тие — КамАЗ төзелешенең ген. подрядчыгы. «К.»ның инженерлык хезмәте тарафыннан прогрессив технол. процессларның проектары эшләнә һәм гамәлгә кертелә: СССРда беренче тапкыр нигез салуда субай сугу-бораулау корылмасы кулланыла; биналарны тулы әзерлектәге күләмле блоктардан жыю һәм монтаждауның конвейерлы ысулы (төп фермаларны монтаждау, әзер түбә, пыяла кую, технол. торба үткәргечләр салып һәм югары көчәнешкә исапланган кабельләр б-н), бетон идәннәрне жәюдә һәм жиһазлар урнаштыруда өзлексез алым куллану оештырыла. Нәтижәдә жир эшләренә күләм, объектларны ташшыру вакыты, хезмәт чыгымнары ике тапкырга кими, житештерүчәнлек арта. Заводның 1 нче һәм 2 нче чиратлары төзелеше өчен пр-тие Ленин ордены б-н бүләкләнә (1980). Бер үк вакытта «К.» 500 мен кешегә исапланган Чаллы шәһәр комплекслы төзү б-н шөгьльәнә. «К.» тарафыннан ш.у. «Татэлектромаш» ЖБ, «АлАЗ», Чаллы картон-кәгазь комб-ты, Чистай сәгатъ, Зәй шикәр з-дларының, Казан «Заря» кондитер ф-касының яңа корпуслары, компрессорлы газ құдыру станцияләре комплексы (Чуаш Респ-касының Можга пос.), Мәскәүдә — 1980 елгы Олимпиада объектлары һәм АПН («Яңалыклар» матбугат агентлыгы) биналары комплексы, Мәскәү өлкәсендә шәһәр тибындагы Голицино посёлогында автобуслар з-ды, «Ижминводы» шифаханәсе (Менделеев р-ны) һ.б. төзелә. Чаллы шәһәр яны зонасында агросәнәгать комплексы пр-тиеләре корыла. ТРда һәм РФнең башка төбәкләрендә 10 млн. м² дан артык майданда торақ, 110 мөктәп, 210 балалар бакчасы, 40 хастаханә һәм поликлиника, 30 кинотеатр, 200 кишет, 100 конкуреш хезмәте курстандә объект төзелә. 1988 дә «К.» Әрмәнстанда жир тәтрәү нәтижәләрен бетерүдә катнаша, Ленинанан шәһәрндә посёлок төзи. «КамАЗ» АЖнең двигателләр з-дында 1993 тә булган янгыннан соң 420 мең м² майданда биналарны торгызу эшләрен башкара.

«К.» РФнең төрле төбәкләрендә (ТРдан читтә 50% тан артык), ш.и. аерым геол., кли-

матик, сейсмик шартларда, экологик һаләкәтләргә дучар булган зоналарда төзү-монтаж инженерлык хезмәте күрсәтә, ремонт, консервация һәм торгызу эшләре башкара. Пр-тиенең төзелеш материаллары житештерүче үз күәтләре металл конструкцияләре, бетон, күзәнәкле бетон, әре панельле йортлар төзү, керамзитлы гравий, силикат һәм балчык кирпич, тышлыкта кулланылуы ташларны кисү, авторемонт з-длары; агач эшкәртү комб-ты, линолеум һәм металлургия производстволары бар. «К.» ТРда Тузган торақны бетерү дәүләт программасында катнаша. «К.» төзегән объектлар арасында «ТАНЕКО» нефть эшкәртү һәм нефть химиясе з-длары комплексы, «Алабуга» аерым икътисади зонасындагы житештерү майданнары, Универсиада-2013 спорт корылмалары, Казандагы торақ йортлар, Удмурт Респ-касындагы сәнәгәт объектлары һ.б. бар.

Пр-тие житәкчеләре: А.В.Эгенбург (1964–71), Е.Н.Батенчук (1971–72, 1979–89), Н.М.Иванцов (1972–75), В.А.Фоменко (1975–79), В.Н.Ельцов (1989–2003), А.С.Евдокимов (2003 тән).

КАМЕНЕВ Гаврила Петрович (3.2.1772, Казан — 1803, шунда ук), язучы. Рус романтизмының башлангыч чоры вәкилләреннән берсе. Казандагы бай сәүдәгәрләр нәселе вәрисы. 1800 елдан Мәскәү язучылары даирәсенә керә, 1802 дә Петербурттагы Тел, фәннәр һәм сәнгатә сөючеләр ирекле жәмгыятенә алына. Казан һәм аның тирәсе б-н «Громвал» (Зилант-елан турында легенда) балладасы мотивлары, «Төш» («Сон») әлегиясе (Кизик монастыре, Хижица телгә алына), «Казаннан өч чакрымда» («В трёх верстах от Казани») әсәре тыгыз бәйләнештә. Тулаем алганда К. ижаты (әлегия, баллада, юлама, сентименталь повестьлар) романтик характерда. Аның балладалары В.А.Жуковский ижатына зур йогынты ясыт. К. — әдәби тәржемәләр авторы. Аның әдәби мирасын А.С.Пушкин югары бәяли.

Әд.: Б о б р о в Е. Первый русский романтик Г.П.Каменев // Ист. вестн. 1903. Т. 43, № 8; Чтения, посвященные 225-летию со дня рождения Каменева... К., 1997; В а л е в Э. Судьбою прерванный полёт... К., 2001.

А.Н.Пашкуров.

КАМЕНЕВ Пётр Григорьевич (28.8.1740, Казан — 12.10.1776, шунда ук), 1 нче гильдия Казан сәүдәгәре, жәмагәт эшлеклесе. Татар бәкләре *Макуловск* нәселеннән. Ике таш (Черек күл һәм Воскресенская урамарында) һәм 1 агач йорт (Болак ермагы артындагы Тихвин приходында), Болак буендагы 19 вак кишет һәм таш амбарлар хужасы. Россиядә һәм Германиядә туқылган ефәк һәм постау товарлар, Әстерхан балыгы һәм уылдагы б-н сәүдә итә. 1767–71 елларда Казан шәһәр магистраты бургомистры, 1773–75 тә шәһәр башлыгы. 1775 тән Казан губерна магистраты президенты. 1767 дә Казанда император Екатерина II не кабул итә (Екатерина аны шпага б-н бүләкли).

Әд.: А г а ф о н о в Н.Я. Казань и казанцы. К., 1906. Кн. 1; ш у л у к. Из казанской истории. К., [Е.к.]. Л.М.Свердлова.

КАМЕНЕВ Г.П.НЫҢ ШӘХСҖ КИТАПХАНӘСӘ. Шагыйрь Г.П.Каменевның шәхси китапханәсе. Китапханә Казанда аның өендә сакланган. Китапларның күбесе 18 йөз басмалары: Г.Р.Державин, А.Д.Кантемир, Н.М.Карамзин, М.В.Ломоносов, В.К.Тредиаковский, М.М.Херасков, Г.П.Каменев әсәрләре басылган «Иппокрена...», «Аониды...» әдәби ж-лары; чит ил авторлары Л.Ариосто, Ф.Вольтер Ж.-Ф.Мармонтель, Д.Мильтон, Ш.Монтескьё, Т.Тассонның русчага тәржемә ителгән әсәрләре, драматург А.Коцебуның Г.П.Каменев тәржемәсендәге әсәрләре, мистик һәм мазон басмалары һ.б. Китапханәдә ш.у. Н.И.Новиковның «Шәһәр һәм авыл китапханәсе» («Городская и деревенская библиотека...», 1782–86), «Балаларның күңелен һәм акылын үстерү укулары» («Детское чтение для сердца и разума», 1785–89), «Россия язучылары турында тарихи сүзлек тәжрибәсе» («Опыт исторического словаря о российских писателях...», 1772), А.П.Сумароковның «Барлык әсәрләренң тулы жьелмасы» («Полное собрание всех сочинений...», 1787) басмалары һ.б. булган.

1803 елда төзелгән исемлек буенча, Г.П.Каменев үлгәннән соң китапханәдә 489 том китап исәпләнә, шуларның 296 сы — рус телендә. Г.П.Каменев тулланмаларынан өч китап — А.Д.Кантемирның «Сатира һәм башка шигъри әсәрләр» («Сатиры и другие стихотворческие сочинения», 1762), Ш.Ролленның «Мисырлыларның борынгы тарихы» («Древняя история о египтянах», 1749–62), Г.Гейнзиусның «1744 нче ел башында күренгән кометаны тасвирлау» («Описание в начале 1744 года явившейся кометы», 1744) дигән әсәре — Казан ун-тының фәнни китапханәсендә саклана. Китапларның беренче битендә «Г.Каменев» дигән язучы һәм аларның тәртип номеры бар. Чит ил китапларының исемлеге сакланмаган.

Әд.: З а л к и н Д. Г. П.Каменев: Опыт имущественной характеристики первого русского романтика. К., 1926.

И.А.Новицкая.

КАМЕНКА авылы, Азнакай р-нында, Азнакай шәһәрнән 20 км көнбатыштарак, Түбән Ямаш елгасының югары агымы буенда. 2010 елда 8 кеше (руслар) яши. 1910 елларда нигез салына. 1920 гә кадәр Самара губернасының Бөгелмә өязе Микулин волостена керә. 1920 дән ТАССРның Бөгелмә кантонында. 1930 ның 10 августынан — Бөгелмә, 1931 нең 30 октябреннән — Азнакай, 1963 нең 1 февраленнән — Әлмәт, 1965 нең 12 гыйнварынан Азнакай р-нында. Халык саны: 1920 дә — 89, 1926 да — 84, 1949 да — 243, 1958 дә — 227, 1970 тә — 131, 1979 да — 34, 1989 да — 12, 2002 дә — 12 кеше.

КАМЕНКА посёлогы, Әлмәт р-нында, Әлмәт шәһәрнән 13 км төньяктарак, Дала Зәе елгасының югары агымы буенда. 2010 елда 5 кеше (руслар) яши. 1910 елларда нигез салына. 1920 гә кадәр Уфа губернасының Минзәлә өязе Иске Кәшер волостена керә. 1920 дән ТАССРның — Минзәлә, 1922 дән Чаллы кантонында. 1930 ның 10 августынан — Акташ, 1959 ның 26 мартынан Әлмәт р-нында. Ха-

лык саны: 1912 дэ — 23, 1926 да — 49, 1938 дэ — 36, 1949 да — 36, 1958 дэ — 35, 1970 тэ — 119, 1979 да — 63, 1989 да — 28, 2002 дэ — 5 кеше.

«КАМЕНКА», Казан шәһәр туберкулёз авыруын дәвалау хастаханәсе. Биектау р-нын дагы нарат урманьында урнашкан («Каменка» санаторие пос.). Туберкулёзга каршы көрәш санаториена 1914 елда нигез салына. Төзү өчен акчаны (50 мең сум) Бөтенроссия туберкулёзга каршы көрәш лигасының Казан бүлеге жыя (А.Н.Казимбәк рәислегендә). Төзелеш 1920 дэ тәмамлана. Беренче дәвалачулар Кызыл Армиядә туберкулёзның ачык формасында авыручы хәрбиләр була. Казан халкы арасында туберкулёз аеруча көчле таралган чорда (1914 тә 100 мең кеше — 53,8, 1927 дэ — 175 кеше), Казан ГИДУВынң туберкулёз каф. галимнәре, «К.» хастаханәсе, «Обсерватория» балалар санаторие табибләре, Казан фтизиатрлар жәмгыяте эгъзалары Татарстанда һәм Идел буенда туберкулёзга каршы көрәш оештыралар. Республикада туберкулёзны дәвалау буенча диспансер булдырыла. 1939 елга «К.» санаторие стационарында 200 урын исәпләнә, санаторийда клиник диагноз кую лаб-ясе, рентген һәм пневмоторакс кабинетлары, физик күнегүләр б-н саламәтләндерү, теш дәвалау кабинетлары була. Дәвалауның төп ысуллары: санаторий режимын үтәү, тулы рациональ туклану, дәвалау (сулыш алу) физкультурасы, физиотерапия (аппликацияләре), ясалма пневмоторакс һәм пневмоперитонеум ябу, кефир һәм кымыз б-н дәвалау (В.Д.Дунаев гамәлгә кертә, 1930—40). Бөек Ватан сугышы елларында Казанда 2 махсус хастаханә (госпитальләр) эшли: «К.» базасында (1941), 237 нче 3-д каршында (1943),

РСФСРның атказанган табибе Н.С.Вәлиев бу хастаханәләрнең житәкчесе итеп билгеләнә.

1966 да хастаханә карамагына «Пугачёвка» туберкулёзга каршы көрәш санаторие тапшырыла, автоматлаштырылган биол. чистарту корылмасы төзелә. 2010 да хастаханә составында 400 урынлы 4 бүлек — үпкә туберкулёзының жиңел формалары һәм рецидивлары б-н авыручылар, озакка сузылган туберкулёз авырулары, яна ачыкланган һәм таралган авыру, деструктив үпкә туберкулёзлылар (махсус бүлек), сөяк-буын туберкулёзы, шу. үпкәдән тыш (лимфоденитлар, мезоденитлар, сидек-жenes-сасы) авырулар бүлекләре эшли. Хастаханәдә штатта 200 дән артык кеше исәпләнә. Хастаханә коллективы һәм төбәк Кызыл Хач жәмгыяте тарафыннан 1998 дән «Ак ромашка» шәфкатьлелек акциясе үткәру торгызыла, хастаханәгә шул кысаларда ярдәм күрсәтелә. Иң яхшы табип-фтизиатрларга проф. А.Н.Казимбәк исемендәге ел саен тапшырыла торган премияләр, мед. ун-ты студентларына, булчак фтизиатр табибләргә исемле стипендияләр оештырыла. 1980 еллар башынан «К.» Казан мед. ун-ты һәм Казан мед. академиясе галимнәре өчен фәнни тикшеренүләр базасына әверелә. «К.»ның баш табибләре — В.Д.Дунаев, Т.М.Хәкимов, Г.Ф.Гришин, В.В.Тидген, С.С.Митракова, М.М.Фәрхетдинов, В.М.Вәлитов, Р.Ә.Жәләлиев (1996 дан).

Әд.: Река времени. К., 2001.

Р.Ә.Жәләлиев.

«КАМЕНКА» шифаханәсе посёлогы, Биектау р-нында, Биектау тимер юл станциясеннән 2 км көнчыгыштарак, Казан—Пермь автомобиль юлы буенда. 2010 елда 133 кеше (2002 елгы халык исәбе буенча, руслар — 50%, татарлар — 46%) яши. Туберкулёз авыруын дәвалау шифаханәсе эшли. Посёлокка 1930 елларда нигез салына. Башта Казан авыл р-нына керә. 1935 нең 10 февраленнән — Биектау, 1963 нең 1 февраленнән — Питрәч, 1965 нең 12 гыйнварыннан Биектау р-нында. Халык саны: 1938 дэ — 183, 1949 да — 136, 1958 дэ — 281, 1970 тэ — 284, 1989 да — 182, 2002 дэ — 142 кеше.

КАМЕНКА РАЙОНЫ, Пенза өлкәсенә үзәк өлешендә урнашкан. 1928 елда оештырыла. Майданы — 2200 км². Үзәге — Каменка шәһәре (Пенза шәһәреннән 75 км көнбатыштарак). 2010 елда 21,6 мең кеше (38,9 мең кеше Каменкада) яши. 2002 елгы халык исәбе буенча, татарлар — 9223 кеше. Районда татарлар тулланып яшәгән 5 авыл бар: Кабылкин (1563 кеше), Ятмис (740), Мачали (1138), Кикин (1732), Тәләтен (263). Татарларның күпчелеге район үзәгендә (2488) яши. Алар район терр-ясендә 18 йөздә күренә башлыйлар. Беренче күченүчеләр Керенский өязенә Мачали авылыннан (хәзер Пенза өлкәсенә Вадинск р-нына керә) чыккан кешеләр була. 1917 гә кадәр Кр.нда 3 мәчет (Кабылкин һәм Тәләтен а.), 2 мәдрәсә була. 1918 дэ Ятмиста мәктәп ачыла, анда 1946 га кадәр укыту татар телендә алып барыла. Кр.нда Каменка һәм Кикинда милли-мәдәни

үзәкләр, Ятмиста «Миләшләр», Кикинда «Яшьлек», Ятмиста «Ак каен» фольклор коллективлары һәм Каменкада «Бәйрәм» халык коллективы эшли (2004). Районнын берничә мәктәбендә татар теле фон буларак өйрәнелә. Каменкада (1999), Тәләтен, Кабылкинда мәчетләр бар.

КАМЕНКОВ Георгий Владимирович (12.1.1908, Мәскәү-Казан тимер юлының Ночка ст. — 9.10.1966, Мәскәү), математика һәм механика өлкәсе галиме, физика-матем. фән. д-ры (1937), проф. (1938). 1930 елда Казан ун-тын тәмамлаганнан соң, Казан авиация ин-тында эшли, 1937 дән директор урынбасары, 1944 тән директоры. 1949 дан Мәскәү авиация ин-тында: директор урынбасары, 1956 дан директоры, бер үк вакытта аэродинамика каф. модире. Хезмәтләре аэродинамика өлкәсенә, хәрәкәтнең тотрыклылыгы һәм нәсызыкча тирбәнәшләр теориясенә карый. К. Карманның ермале чылбырлары хәрәкәтенә тотрыклылыгына теоретик тикшеренүләр үткәрә, чыккан тыш зәвәфле һөжүм итү почмаклары буенча канатның күтәрү көче турындагы мәсьәләнең чишелешен таба. Ляпунов алымнарын үстерә барып, зәвәфле туған һәм аңа якын очракларда хәрәкәт тотрыклылыгы, шу. соңгы вакыт аралыгындагы хәрәкәт тотрыклылыгы буенча фундаменталь нәтижеләргә ирешә. Нәсызыкча тирбәнәшләр проблемасын тикшереп, периодик чишелешләр булу һәм аларның тотрыклылыгы шартларын билгелә, тирбәнәшләрнең формаларын тикшерә. Ленин ордены, Хезмәт Кызыл Байрагы, «Почёт билгесе» орденнары, медальләр б-н бүләкләнә. Мәскәү авиация ин-тының аэродинамика корпусы, Казан техник ун-ты биналарында мемориаль такта куелган; 1970 елдан башлап, К. истрәгәнә фәнни укулар үткәрелә.

Хезм.: Избр. труды: В 2 т. М., 1972.

КАМЕНСК-УРАЛЬСКИЙ шәһәре, Свердловск өлкәсенә көньяк-көнчыгыш өлешендә (Екатеринбургтан 100 км көньяк-көнчыгыштарак) урнашкан. Халкы — 179061 кеше (2010), ш.и. татарлар — 7659 кеше (2002). К.-У.га татарлар күпләп 1960 елларда күченеп киләләр, бу шушы чорда шәһәрдә сәнәгать һәм торак төзелешенә нык үсү б-н бәйле. 1998 дән татар-башкорт мәдәни үзәге, «Дуслык» жыр үзешчән ансамбле эшли. «Күпмилләтле Каменск-Уральскийның сәнәгать көзгесендә чагылышы» төбәк программасы нигезендә квартал саен Татар мәдәнияте көннәре үткәрелә. «Каменск-Уральский шәһәренә үзәкләштерелгән китапханә системасы» муниципаль учреждениесенә 16 нчы ф-лы фондында татар телендә 10 мең данадан артык басма (китаплар, вакытлы матбугат) бар. 2002/03 уку елында Лингвистика көллиятендә татар телен өйрәнү төркеме булдырыла. Шәһәрдә мөселманнарның «Азан» һәм «Рамазан» дини оешмалары бар. 1994 тән мәчет эшли.

КАМЕНСКИЙ Иван Петрович (1773, Полтава ш. — 6.8.1819, Харьков ш.), хирург, анатом, мед. д-ры (1802). Мәскәү мед.-хирургия академиясен тәмамлагач (1797), хәрби госпитальдә эшли, 1799 елдан Мәскәү мед.-хирург



Казан шәһәр «Каменка» хастаханәсе.
1. Физиотерапия кабинеты;
2. Бактериология лабораториясе.

гия академиясендә анатомия каф. проректоры, 1804 тән С.-Петербургта табиб. 1806 дан Казан ун-тында проф., анатомия, физиол. һәм мәхкәмә табиблеге каф. мөдире, беренчеләрдән булып, физиол. һәм анатомия укыта башлый. 1810–19 да Харьков ун-тында акушерлык осталыгы каф. мөдире.

Х е з м.: Опенетрирующая язва желудка. К., 1796; Краткое начертание наблюдений и опытов о вредности молочной и о пользе хлебной, мясной и другой пищи для детей. СПб., 1805.

КАМЕРА МҮЗЫКАСЫ, башкаручылар составы зур булмаган инструменталь яисә вокаль музыка. Татарстан композиторлары ижатында шактый зур үсеш ала. Камера-вокаль (жырлар, романслар, солистлар һәм зур булмаган ансамбльләр өчен жырлар, романслар, вокаль цикллар) һәм камера-инструменталь (төрле составлар өчен программалы пьесалар цикллары, сонаталар, сюиталар, квартетлар, камера ансамбльләре) жанрлар керә. 20 йөз башы татар. музыкасында башкаручы-музыкантлар ижатында беренче тапкыр скрипка, фортепиано, думбра, зур булмаган инструменталь ансамбльләр өчен инструменталь миниатюралар барлыкка килә; Г.Зайпин, И.Козлов, З.Яруллин, Х.Әхмәдуллин, С.Габәши өлеге камера эсәрләренә беренче авторлары һәм башкаручылары булалар. Проф. татар композиторларының К.м. ижаты үсеше 1930–40 елларда туры килә. Башта В.Виноградов, М.Мозаффаров, А.Ключарёв, З.Хәбибуллинның татар халык көйләренә эшкәртмәләре, аннан соң вокаль миниатюралар, фортепиано өчен эсәрләр (М.Мозаффаров һәм Н.Жиһанов сонатиналары), Ф.Яруллинның виолончель өчен сонатасы, З.Хәбибуллинның Скрипка һәм фортепиано өчен поэмасы ижат ителә. Яңа буын композиторлар (Ф.Әхмәтов, Р.Еникиев, А.Леман, А.Монасыйпов, М.Яруллин, Б.Трубин) К.м. өлкәсенә өстенлек биргәнлектән, К.м. жанрлары 1950–60 елларда аеруча нык үсә. Композиторлар күбрәк Европа классик традициясе жанрларында (сонаталар, партиталар, квартетлар, квинтетлар) эшлиләр. Алар шу. соло уен кораллары өчен эсәрләр дә (Р.Яхинның фортепиано өчен пьесалары, А.Ключарёвның фортепиано өчен язылган «Туган як күренешләре» циклы, Н.Жиһановның «12 музыкаль сурәт» һәм «Матюшино эскизлары», А.Монасыйповның «Биш лирик картина һәм марш»ы, М.Мозаффаров, З.Хәбибуллин, Ә.Бакировларның скрипка өчен поэмалары, Р.Еникиевнең «Вальс-поэма»сы, Р.Яхин һәм Л.Хәйретдинованың Виолончель өчен элегияләре һ.б.) ижат ителәр. Р.Яхинның татар музыкасын яңа хисләр гаммасы (соклану, омгылыш, зарыгу, патетика, дәрт) б-н баеткан романслары камера-вокаль музыкасы үсешенә зур йогынты ясып.

А.Монасыйпов ижатында да вокаль лирика (еш кына джаз катнашында) сизелерлек урын алып тора. Ф.Әхмәтов, А.Ключарёв, Р.Еникиев, И.Якупов, Р.Еникиева эсәрләре арасында шу. камера-вокаль характерындагы эсәрләр бар.

1970–90 елларда К.м. Татарстанда беренче планга чыга. Бүгенге көндә ижатның шушы шактый бай өлкәсе А.Лушпов, Л.Любов-

ский, Р.Белялов, А.Миргородский, Ш.Шәрифуллин, Ш.Тимербулатов, Л.Блинов, И.Якупов, Б.Четвергов, Р.Әхиярова, Ф.Шәрифуллин, М.Шәмсетдинова, Р.Кәлимуллин, А.Руденко, С.Беликов һ.б.ның эсәрләрендә көчле яңгыраш ала. Композиторлар муз. гәүдәләндерү чараларының киң спектриннан, композиторлык техникасының яңа алымнарыннан файдаланалар. Аларның ижаты, урта гасыр татар әдәбияты темалары һәм образлары, мөнәжәт һәм бәет жанры үзенчәлекләрән кулланып, Шәрәк мөселман халыклары мәдәниятенә һәм татар халкының этник төркемнәре фольклорына игтибарны юнәлтү б-н бергә традицион музыка материална карата яңа мөнәсәбәтәегынан аерылып тора. Р.Беляловның фольклор сюиталары, Ш.Шәрифуллинның камера цикллары, А.Монасыйповның солистлар ансамбле өчен язылган «Керешен көйләре» һәм «Борынгы Болгар кыйссасы» эсәрләре, Р.Кәлимуллинның фортепиано фантазияләре һәм тавыш, 2 флейта, виолончель һәм фортепиано өчен «Риваяте», 2 флейта, фортепиано һәм бөрмә уен кораллары өчен язылган «Пальмира күренеше», М.Шәмсетдинованың «Пәйгамбәрнең тууы» вокаль-инструменталь композициясе шундыйлардан. Композиторлар ижатына күбесенчә республиканың югары проф. башкаручы көчләре стимул бирә. 1972 дә Зур концерт залына орган куелу Ф.Әхмәтов, Ш.Шәрифуллин, Л.Блинов, Р.Кәлимуллин, Р.Салиховларның махсус эсәрләр ижат итүенә этәргеч бирә. 1992 дән «Европа-Азия» заманча музыка халыкара фестивален уздыру Татарстанда К.м. үсешенә шактый йогынты ясып. Бу музыка форумының Евразия компоненты төрле илләрдәге башкаручылары һәм композиторлары үзәнә жәлеп итә, хәзерге муз. культураның киң панорамасын һәм үсеш динамикасын күрсәтә, бер үк вакытта Татарстан композиторлары музыкасын дөнья музыка жәмәгәтчеләгенә тәкъдим итә.

Г.Б.Гобәйдуллина.

КАМЕРАЛЬ РАЗРЯД, Казан университеты юридик ф-тының уку бүлекчәсе. 1844 елда ачыла. Дәүләт милкә һәм финанслар министрлыгының техник һәм махсус учреждениеләре өчен чиновниклар, казна пр-тиеләре идарәчеләре эзерләү өчен билгеләнә. Кр.та укучылардан юриспруденция (дәүләт, гражданлык, финанслар, хокук), шу. а.х. (ботаника, ветеринария, агрономия), сәнәгать (химия, технология), икътисад өлкәләре (сәясәт икътисад, статистика) белгечләрен эзерләү күздә тотыла. Н.Н.Зинин, А.М.Бутлеров, К.К.Клаус, М.Я.Куттары, И.К.Бабст, Е.Г.Осокин, Д.И.Мейер һ.б. укыта. 1850 елларда Кр. университетта иң зур бүлекчә була, ел сәни чыгарылышыны 15–25 кеше тәшкил итә. Фәнни юнәлешләренә (*Казан химия фәнни мәктәбе*, технол., ботаника мәктәпләре), икътисади фәннәренә үсешенә ярдәм итә. Кр.ны тәмамлаучылар арасында А.К.Чугунов, В.В.Маркөвничков, А.М.Зайцев бар. 1865 тә университетта 1863 елгы Устав кертелү сәбәпле ябыла, бу Уставта факультетларны разрядларга бүлү каралмаган була. Техник

һәм а.х. фәннәренә үсеш физика-матем. ф-тында дәвам итә.

Әд.: Рысаева Г.Р. Подготовка инженерно-технических кадров в Казанском университете в XIX — начале XX вв.: Дис. ... К., 1987.

КАМЗҮЛ, арттактасы билләп эшләнгән, теймәләмичә киелә торган, элетрәк татарлар арасында киң таралган кыска өс киеме. К.ны жидле күлмәк өстеннән бәйрәм киеме сыйфатында ирләр дә, хатын-кызлар да кия. Аны тукума аслык, сирәгрәк — мех б-н эчләп, тезгә кадәр озынлыкта, жиңсез яки тукума жидле (терсәккә кадәр) итеп, затлы тукумалардан (бәрхет, парча, хәтфә, постау, ефәк) тегәләр. Ирләр К.ының тегелеше хатын-кызларныкынан зур булмаган утыртма яка һәм билендә бөрмәләр булмау б-н аерыла. Гадәттә, хатын-кызлар К.ының билгә кадәр өлешен, гәүдәгә сыланып торырлык итеп, ян-ягына ялгаулар өстәп тегү исәбәнә, киң чабулар калдырып киселә. Ялгауларның санына карап, өч жөйлә («өч биллә») һәм биш жөйлә («биш биллә») К.лар була. Хатын-кызлар К.ының алгы кырыларына, итәк һәм жиң төбенә укалы тасма, тукуылган тасма, ақшш мамыгы тотыла. 19–20 йөзләр чигендә Европа киеме



Камзул. 19 йөз уртасы. РФАнәң Боек Пётр исем. Антропология һәм этнография музее. С.-Петербург.

тәэсирендә яшьләр арасында жиңсез күлмәк рөвешендәге кыска К.лар кию киң тарала: егетләр — жилет кебек К., кызлар билен нык бөрәп эшләнгән, түше ачык, чабулары капламасыз, бил турынан матур прәшкә — *каптырма* б-н эләктерелә торган К. киеп йөри башлайлар. Элеккеге өлгә б-н тегелгән озын итәкле, алды ябылган К.лар («әдәп камзулы») керешеннәрдә яшь хатыннарның көндәлек киеме сыйфатында яшәвен бил өзәк дәвам итә; кагыйда буларақ, аны кияүгә чыгуның беренче елында кияләр, бу тыйнаклык һәм тәрбиялелек билгесе санала.

Әд.: Рәхимова Р.К. Татар теленен һөнәрчелек лексикасы. К., 1983; Завьялова М.К. Татарский костюм. К., 1996; Мухамедова Р.Г. Татарская народная одежда. К., 1997.

Ф.Ф.Гулова.

КАМЙНСКИЙ Валерий Наумович (24.6.1939, Мәскәү), двигательләр төзү өлкәсе галиме, техник фән. д-ры (1985), проф. (1987). 1961 елда Мәскәү автомобиль юллары ин-тын тәмамлаганнан соң, Дәүләт тракторлар фәнни-тикшеренү ин-тында (Мәс-

кәү) эшли: перспектив двигателъләр лаб-ясе мөдире, двигателъләр бүлеге мөдире (1978 гә кадәр), 1978–86 да КамАЗда (Чаллы ш.): турбоордерүле двигателъләр бүлеге башлыгы, Кама зур йөк автомобильләре житештерү берләшмәсе идарәсенә двигателъләр буенча баш конструкторы урынбасары, бер үк вакытта Кама политехник ин-ты профессоры (1985 тән). 1986–89 да Алабугада: Кама тракторлар з-дының конструкторлык-технол. үзәге баш конструкторы — директоры (1988 гә кадәр); Алабуга автомобильләр з-дының баш конструкторы — ген. директор урынбасары (1989 га кадәр). 1989 дан «Турботехника» ФЖБнең ген. директоры (Мәскәү өлкәсенә Протвино ш.), бер үк вакытта Мәскәү автомеханика ин-ты профессоры (1989–97). Хезмәтләре автомобиль һәм трактор двигателъләрен, өрдөрү агрегатларын проеклаштыруга карый. Трактор, комбайн; судно двигателъләре өчен турбоордерү системаларын һәм зур йөк автомобильләре өчен дизель двигателъләре; БТР-80 бронетранспортёры өчен турбоордерүле «КАМАЗ» двигателъләре төркеменә конструкцияләрен эшли. «Почёт билгесе» ордены б-н бүләкләнә.

Хезм.: Турбонаддув высокооборотных дизелей. М., 1976; Оптимизация некоторых конструктивных параметров системы воздушоснабжения 8-цилиндровых У-образных дизелей с турбонаддувом // Двигателестроение. 1983. № 10; Создание унифицированных агрегатов наддува и охлаждения наддувочного воздуха для автомобильных дизелей // Высокий наддув поршневых двигателей и роторные двигатели. М., 1984; Турбонаддув — путь к повышению технико-экономических и экологических параметров тракторных и комбайновых двигателей // Тракторы и сельхозмашины. 2001. № 4.

КАМКАЛАР (Coccinellidae), коңгызлар семьялыгы. Дөнья фаунасында 4 меңгә якын, Урта Идел буенда 60 ка кадәр, ТРда 45 тән артык төр исәпләнә. Зурлыгы 0,5 мм дан (Scymnus ыругы) 10 мм га (Anatis ыругы) кадәр. Гәүдәсе кабарынкы, түгәрәк яки озынча түгәрәк. Канат өслеге һәм аркасының алгы өлеше кара, еш кына аксыл фонда кара нокталы сары, кызыл-сары, кызыл, көрән төстә. Канат өслегендәге рәсемнәрен үзгәртүчәнлегә хәтта күз күрүмендә дә ачык сизелә. Тәңилрә 4 буынлы, мыекчалары чукмарсыман. Йомырка салып үрчи. Сезонда бер яки берничә буын бира. Личинкалары озынча, кыска мыеклы, йөгәрә торган тапиле, бик актив, төрле төстә. Гәүдәсе кабарынкы, төкле сөялләр сибеләп урнашкан. Курчаклары аксыл, үсү б-н караңгырак төстә, эллиптик-тамчысыман, арттан субстратка береккән, алгы өлеше аз хәрәкәтчән. К.ның курчакларын ялгышлык б-н еш кына колорадо коңгызы личинкалары урынына юк ителәр. Коңгыз стадиясендә К. табигатьнең төрле урыннарында кышлый. Татарстан терр-ясендә һәр жирдә очрый, урман, болын, дала һ.б. табигый бергәлекләрдә гадәти яшәүче; агроценозларда 30 га якын төре яши. К.ның күп кенә төрләре ерткычлар (коңгызлар һәм личинкалар). Гөблә, яфрак борчалары, калканчыкларны юк итүче буларак, үсемлекләренә биологик саклауда әһәмияткә ия. Үсемлекләр б-н тукланучылар арасында люцерна К.ы гына билгеле; 4 төре күгәрәк б-н туена. ТР өчен игъти-

барга лаек К.: тимгелле К. (Stethorus punctillum Ws.), үз ареалының төньяк чикләрендә яшәүче бердәнбер камка — акарифаг; колорадо коңгызының күкәй салгычын юкка чыгарырга сәләтле үнөч нокталы хиподамия К. (Hippodamia tredecimpunctata L.); ТРда иң зур камка — күзле К. (Anatis ocellata L.) ылыслы урманнарда яши; жиде нокталы К. (Coccinella septempunctata L.) үләнчел һәм куакчыл яруста таралган. Жайдакларның 3 һәм чебенәренң 2 төре жирле К.ның паразиты булып тора. Русча халык исеме («божьи коровки») аларның күккә — «аллага» очарга талпынуы һәм саргылт төстәге гемолимфа — «сөт» тамчысы (тиренең һәм лайдалы тышчаның ялкынсынуын китереп чыгарырга мөмкин, куркыту исенә ия) булеп чыгаруы б-н бәйлә. Гөблә (үлән бете) — аларның төп туклану объекты. Тимгелле К. ТРның Кызыл китабына кертелгән. Илл.не к. *Коңгызлар мәкаләсендә.*

Әд.: С а в о й с к а я Г.И. Кокинеллиды: систематика, применение и борьба с вредителями сельского хозяйства. А.-А., 1983; Ка п и т о в В.Д. Характеристика коцинеллофауны люцерны в условиях Татарской АССР // Защита растений и охрана природы в ТАССР. К., 1986; ш у л у к. Какинеллиды посевов картофеля в условиях ТАССР // Защита растений и охрана природы в Татарской АССР. К., 1989. Вып. 4.

В.Д.Капитонов, О.В.Краснов.

КАМОДЗАВА (Kamozawa) Ивао (1924, Токио ш.), тарихчы, икътисади география галиме. Токио ун-тын төмамлый (1954). 1965 елдан проф., 1970 тән Хосей ун-тының гуманитар ф-ты деканы (Япония); бер үк вакытта, 1954–90 да Токио, Хитосубаший ун-тлары укытучысы. Япония икътисад-геогр. жәмгыяте әгъзасы (1965 тән). 1991–95 тә «Мирас» ж-лы редколлегиясе әгъзасы. Хезмәтләре төрки халыкларның икътисади географиясенә, Япониядәге татар диаспорасына, Көнбатыш Германиядәге төркиләргә багышлана. Инглиз телендә «Төрки эмигрантлар — Рус бассейны шахтёрлары» (1979), «Төркиләр Көнбатыш Германиядә» (1991), япон телендә «Татарлар Япониядә» (1984) хезмәтләре басылып чыга.

КАМСКАЯ (ире буенча Ильясова) Гөлсем Сәйфулла кызы (25.3.1901, Казан — 9.12.1975, шунда ук), драма актрисасы, ТАССРның халык (1951), РСФСРның атказ. артисты



Г.С. Камская Сәхилә («Хужа Насретдин», Н. Исеңбәт) ролендә.



Г.С. Камская.



Г.Р. Камский.

(1957). Сәхнә эшчәнлеген 1919 елда Кызыл Октябрь исем. Татар театрында (хәзер Татар акад. театры) башлап жибәрә. 1922–26 да — Әстерхан татар драма, 1927–33 тә — Мәскәү Үзәк татар яшьләре, 1933 тән Татар акад. театрларында эшли. 100 дән артык роль башкара, аларның күбесе татар сәхнә сәнгате тарихына кереп кала. Янча гәүдәләндерү остасы буларак, К. төгәл детальләр, хәрәкәтләр, башкару рәвеше, сөйләү манерасы ярдәмдә йшандырырлык характерлар ижат итә. Хатын-кызларны, аеруча гади халык кызларын, шу. алар характерына хас милли үзенчәлекләрен гәүдәләндергән вакытта, К. ижатының халыкчанлыгы ачык чагыла. Аеруча игътибарга лаек рольләре — Нәгыймә, Мөгъри («Банкрот», «Бөхәтсез егет», Г. Камал), Сабира («Татар хатыны ниләр күрми», Г.Ибраһимов), Ишанның беренче хатыны («Зәңгир шәл», К. Тинчурин), Гөлниса, Фәрхәнә («Ташкыннар», «Чаткылар», Т. Гыйззәт), Миннур («Миндекамал», М. Әмир), Сәхилә, Кәләмзә («Хужа Насретдин», «Зифа», Н. Исеңбәт), Сихерче («Үги кыз», А. Әхмәт), Галчиха, Кукушкина, Акылдан язган байбичә («Гаепсездән гаеплеләр», «Төшемле урын», «Яшенле яңгыр», А.Н. Островский).

Әд.: И л я л о в а И. Г. Камал театры артистлары: Биографик белешмәлек. К., 2005; Народные артисты. К., 1980.

Д.Ә. Гыймранова.

КАМСКИЙ Гата (Гатаулла) Рөстәм улы (2.6.1974, Новокузнецк ш.), шахматчы, хокук белгече, халыкара гроссмейстер (1990). СССР (1987, яшусмерләп арасында), АКШ (1992), дөнья (1992, команда ярышларында) чемпионы. Халыкара шахмат федерациясе (ФИДЕ) версиясе буенча дөнья беренчелегендә финалист. Дөнъяның көчле гроссмейстерлары халыкара шахмат турнирында 2 нче приз ала (София, 2006), Дөнъя кубогы иясе (2007). 1989 елдан АКШта яши. 2004 тә Аризона ун-тының юридик ф-тын (АКШ) төмамлый, үзенең шәхси юридик конторасын ача.

«КАМСКО-ВОЛЖСКАЯ ГАЗЕТА» («Кама-Идел газетасы»), ижтимагый-сәяси һәм әдәби газета. Казанда рус телендә 1874 елның 4 гыйнварынан 25 гыйнварына кадәр атнага — 2, ә 1873 тән — 3 тапкыр нәшер ителә. Наширләре — Н.Я. Агафонов һәм К.В. Лаврский, мөхәррире — Н.Я. Агафонов. «Берни булмауга караганда, нидер булу яхшы» девизи астында чыга. Газета тирәсенә демократик юнәлешле эре ижтимагый-сәяси һәм әдәби көчләр туплана. А.С. Гациский,

Г.Н.Потанин, Н.Н.Булич, С.М.Шпилевский һ.б. хезмәттәшлек итә. Басмага Идел-Кама төбәгенә ижтимагый-сәяси һәм икътисади тормышын яктырту бурычы йөкләнә. Аеруча мөһим социаль мәсьәләләр, ши. крәстияннәр, эшчеләрнең авыр тормышы һәм хезмәт



шартлары турында язмалар, сәяси күзәтүләр басыла. Земстволар эшчәнлегенә, халыкка белем бирүнең торышына, реаль уч-шеләргә аеруча зур игътибар бирелә. Казанның 1870 елгы Шәһәр нигезләмәсен тормышка ашыру, шәһәрдә яшәүчеләрнең яшәү шартларын яхшырту буенча үзидарә органнары чаралары турында күзәтүләр, мөхкәмә хроникалары басыла. Тарихи, этнографик, статистик язмаларга урын бирелә.

Әд.: Пивоварова Л.М. С жизнью рядом // Из истории казанской прессы. К., 1977.

Г.Р.Заманова.

«КАМСКО-ВОЛЖСКАЯ РЕЧЬ» («Кама-Идел сүзе»), көндәлек ижтимагый-сәяси, әдәби газета. «Волжско-Камская речь» г-тасының дөвәмчысы. Революциягә кадәр әйдәп барган Казан газеталарының берсе, кадет юнәлешле либераль-демократик басма. Казанда рус телендә 1908 елның 1 октябреннән 1917 нең 14 декабренә кадәр һәм 1918 нең 21 августыннан 7 сентябренә кадәр барлыгы 2391 саны нәшер ителә. Төрле елларда наширләре — И.И.Бабушкин, М.М.Шерстеников, П.А.Дубровин, мөхәррирләре — А.Ф.Музовский, М.М.Шерстеников, Н.П.Гусев, К.Н.Тимофеев, Е.Д.Титова, В.К.Самсонов. 1915 тә күшымта рәвешендә «Телеграммы «Камско-Волжской речи», 1917–18 елларда «Телеграммы Петроградского телеграфного агентства» чыгарыла. Редакция 3 нче һәм 4 нче Дәүләт Думасы эшчәнлеген яктырта, Дума әгъзалары һәм Казан депутатларының чыгышларын бастыра, кадетлар башлангычы б-н Думада «Прогрессив блок» (1915) төзелүне хуплый. П.А.Столыпинның аграр реформасын кискен тәнкыйтты, крәстиян жәмгыятьләрен саклау, жирләрен көчләп тартып алу һәм бертигез куллануны яклап чыга. Газета «Идел бие төбәгендә мөселман татарларның йогынтысына каршы чаралар күрү өчен жыйелган махсус киңәшмә» (С.-Петербург, 1910) турындагы күрсәтмәләргә үзенең шиген белдерә. Кадет-

лар партиясе программаларының максатларына, аның Казан губернасында Үзек һәм Жирле ком-тлары эшчәнлегенә, съезд материалларына зур игътибар бирелә. Басмага кадетлар партиясенә Казан ком-ты әгъзаларынан А.Г.Бать, А.В.Васильев, Н.П.Гусев, П.А.Дубровин, Н.А.Макаров, А.А.Смолин, В.Д.Смолин, Г.Г.Тельберг, М.М.Хвостов, Г.Ф.Шершеневич, Н.Н.Юшков һ.б. хезмәттәшлек итә. «Шәһәр думасы» рубрикасында Казан думасы утырышлары һәм шәһәр үзидарәсе органнары эшчәнлегенә турында язмалар басыла. Казанның көндәлек тормышы жентекләп тасвирлана. Газетаның башкалада һ.б. шәһәрләрдә, ши. губернаның барлык өяз үзәкләрендә дә үз хәбәрчеләре була; аларның мақалалары «Кама-Идел төбәге» рубрикасында басыла. Әйдәп баручы Россия һәм чит ил вакытлы матбугатына күзәтүләр, барыннан да элек кадет юнәлешле басмаларга («Речь», «Русское слово», «Русские ведомости», «Современное слово» һ.б.) күзәтүләр басыла. Татар басмаларынан («Вакыт», «Шура», «Юлдаш») — тәржемәләр, әдәби бүлектә матур әдәбият әсәрләреннән өзекләр һәм шигырьләр бирелә. Басманың даими бүлекләре һәм рубрикалары: «Россия буйлап», «Соңгы хәбәрләр», «Мөселман доньясынан», «Суд», «Театр һәм музыка», «Университет тормышынан», «Библиография», «Спорт». Газета Беренче бөтендөнья сугышының жиңеп чыкканчы дөвәм итүен якый, «Сугыш», «Сугыш һәм Казан» рубрикаларында сугыш хәрәкәтләрен, Казанның фронтка ярдәм итүен яктырта; 1917 елгы Февр. рев-циясен шатланып каршылый, Вакытлы хөкүмәтне һәм Учредительләр жыенының чакырылуын яклап чыга. Редакция 1917 нең июлендә булган Петроград вакыйгалары өчен большевикларны гаепли, совет хакимияте урнашуга каршы чыга. Казан губернасы Эшче, солдат һәм крәстиян депутатлары советы тарафыннан 1917 нең октябрь ахыры— ноябрь башында 2 атнага чакыру туктатыла. Шулай да 8 ноябрдан яңадан басыла башлый һәм, кадетларны якларга чакырып, Учредительләр жыены сайлаулары уңаеннан кампания жәелдерә. 1917 нең 14 декабрендә, большевикларга каршы пропаганда алып барган өчен, хакимиятләр тарафыннан ябыла. Казанны чехлар һәм КОМУЧ халык армиясе алгач, үзенең эшчәнлеген вакытлыча торгыза: КОМУЧның Вәкаләтле вәкиле эшчәнлеген һәм жирле хакимият ор-



«Камско-Волжская речь» газетасы.

ганнары оешуны яктырта, Казан тирәсендәге сугыш барышын, «кызыл террор»ны жентекләп тасвирлый. Соңгы саны «Барыбыз да тутан шәһәрәбез өчен көрәшкә!» дигән өндәү б-н чыга, мөхәррир В.К.Самсонов «Дәһшәтле вакыт» («Грозный час») мақаләсендә казанлыларны якын көнәрдә Кызыл Армиянең шәһәргә һөжүм итәчәге турында кисәтә.

Т.М.Насыров.

«КАМСКО-ВОЛЖСКИЙ КОРРЕСПОНДЕНТ ДЛЯ ДЕЛОВЫХ ЛЮДЕЙ» («Эш-мәкәрләр өчен Кама-Идел хәбәрчесе»), сәүдә газетасы. Казанда рус телендә 1897 елның 15 октябреннән 1901 гә кадәр (1899 ның ахырында чаклы атнага 3 тапкыр, соңыннан төрлечә) нәшер ителә. Нашире һәм мөхәррире — П.И.Кидалинский. 1898 нең 3 июленә кадәр (№ 103) «Бөтен Россия буенча сату-алу, утарлар, жир, заводлар сату турында белдерүләр басмасы» исемендә чыга, һәм анда бары тик рекламалар гына урын ала. Кидалинскийның шәхси басмаханасе ачылганнан соң, газетаның тематикасы киңәй һәм форматы зура. Үзән «сәүдә һәм Кама-Идел төбәге публикацияләре, белемләре органы» дип игълан итеп, басма күчмәсез милек сату-алулар, сәүдә, аукцион, подряд, базар, ярминка, биржа килешүләре (бирәк төзә Казан һәм Түбән Новгородта) турында белдерүләр һәм куллану товарларына бәяләрен бастырып бара. Аның сәхифәләрендә хөкүмәт карарлары, төрле оешма утырышларында каралырга тиешле эшләр исемлеге, поезд һәм пароход расписаниеләре, календарьлар, метеорологик бюллетеньнәр, игъланнар урын ала.

Г.Р.Заманова.

«КАМСКО-ВОЛЖСКИЙ КРАЙ» («Кама-Идел төбәге»), көндәлек ижтимагый-сәяси һәм әдәби газета. Казанда рус телендә 1895 елның 28 декабреннән 1898 нең 1 февраленә кадәр 651 саны нәшер ителә. Төрле елларда наширләре — Н.А.Фирсов, В.Н.Марченко, С.Г.Дьяченко, мөхәррирләре — Н.А.Фирсов, Н.П.Загоскин. Газета төбәкнең ижтимагый тормышын яктырту буенча программа игълан итә. Фән, әдәбият, сәнгать, театр, музыкага багышланган бүлекләре була. Агымдагы вакыйгалар арасында земство медицинасы, халыкны укыту, крәстияннәр арасында мәдәни-агарту эшләре алып бару мәсьәләләренә аеруча игътибар ителә. Идел бие халыкларының көнкүреше һәм горейф-гадәтләре турындагы этнографик материалларга зур урын бирелә.

Г.Р.Заманова.

КАМЧАТНОВ Владимир Павлович (19.7.1920, Васильево пос. — 30.10.1988, Казан), гигиена белгече, мед. фән. д-ры (1964), проф. (1966). ТАССРның атказ. фән. эшлеклесе (1970). 1950 елда Казан мед. ин-тын тәмамлагач, шунда ук эшли, 1957–81 дө хезмәт гигиенасы һәм профпатология кафе. мөдире. 1953–57 дө Кытайда, хезмәт гигиенасы мәсьәләләре буенча киңәшче. Хезмәт гигиенасы китаплары авторы. К. химия, мебель, нефть эшкәртү, мех, киез-итек, киез сәңгәте, кино-фотоплёнка пр-тиеләрендә хезмәт шартларын тикшерә. 1969 дан Бөтенроссия гигиена белгечләре һәм сан. та-

билләре жәмгыятенң Татарстан бүлеге рәисе. Бөек Ватан сугышында катнаша. 1 нче дәрәжә Ватан сугышы ордены, медальләр б-н бүләкләнә.

Х е з м.: Сравнительная характеристика содержания марганца в пищевых продуктах в эндемических и неэндемических районах по зубу. К., 1953; Вопросы гигиены труда в производстве кинофотопленки. К., 1969; Гигиена труда в химизации сельского хозяйства. К., 1970.

КАМЧЫЛЫЛАР (Mastigophora), иң түбән төзелешлеләр, аларның хәрәкәтләнү органнары булып жепселләр (камчылар) хезмәт итә, саны бер яки берничәдән алып (гәүдәнең алгы полюсыннан башлангыч алалар) берничә меңгә кадәр (бөтен гәүдәне каплайлар) була ала. Күп кенә К. колонияләр (вольвокс) хасил итә. Иң түбән төзелешлеләр таксономиясе турында Халыкара комитет (1980) системасы буенча К. Sarcomastigophora тибының астибы булып тора һәм 2 класска бүленә: үсемлек К. (Phytomastigina) һәм хайван К. (Zoomastigina). Беренчеләре — автотрофларны (фотосинтез юлы б-н углеводлар үзләштерә) һәм миксотрофларны (матдәләр алмашының катнаш тибына ия), икенчеләре гетеротрофлар (өзер органик матдәләргә куллана), ш.и. паразит формаларны берләштерә. К. шулкадәрле төрле: тикшерүчеләр бер күзәнәкле организмнар (протистлар) системасын гына түгел, ә, гомум алганда, эукариотларны да яңадан карарга мөжбүр булалар. Яңа систематик төзелеш буюнча К.ны берничә типка бүлеләр. К.ның гомуми саны — 7 меңнән артык төр, ш.и. 5 меңнән артыгы — иреккә яшәүчеләр. ТРда К. аз өйрәнелгән, берничә йөзгә кадәр иреккә яшәүчеләр, симбиотик һәм паразит төрләре билгеле.

Бер күзәнәкле иреккә яшәүче формалар арасында К. иң ваклары булып торалар. Зурлыгы 3 тән 300 мкм кадәр, уртача 50 мкм тәшкил итә. Гәүдә формасы шарсыманнан орчыксыманга кадәр. Хәзерге К.ның күбесендә 2 шәр камчы бар. Ихтимал, борынгы мастигофоралар ике камчылы булган (казылма планктон К. билгеле), күп һәм бер камчылылар икенчел булып барлыкка килгән. Төрле камчыларның эшләнү механизмы төрлечә, әмма, нигездә, винтсыман хәрәкәт ясала; иң түбән төзелешлеләр әйләнә-тирә мохиттә борылып йөргән шикелле. Кагыйдә буларак, күзәнәкнең төше бер. Сирәк кенә ике төшле (лямблияләр) һәм күп төшле (опалиннар) формалар очрый. Хлорофиллы хроματοфорларга ия К.ның автотроф формаларында фотосинтез өчен уңай яктыклы зонасын сайларга мөмкинлек бирүче кызыл яки кызыл-сары төстөгә күз тапталары бар. Осмокойләүче функцияне қыскару вакуольләре үти, алар иса диңгез һәм паразит формаларда юк. Үрчүе, гадәттә, женессез (буенча икегә бүленә). Төгәлләнмәгән женессез үрчү вакытында колонияләр барлыкка килә. Гаметалар копуляциясе (изогамия, гетерогамия) тибы буенча женси үрчү билгеле.

Иреккә яшәүче К., башлыча, төче сулыкларда киң таралган һәм табигатьтә матдәләренең өзлексез әйләнешендә мөһим роль уйнай. ТРда К. су катламнарында һәм сулык төпләрендә (хризомонадиналар, перидиния-

ләр, евгленачалар, бодонидлар), чистарту корытмалары аэротенкларының актив ламендә, грунт суларында, туфракта яши, әйләнә-тирә мохитнең пычрану дәрәжәсен күрсәтүче биол. индикаторлар булып тора. Гипермастигиннардан булган К.ның күбесе күшәүче партоякчыларның ашказаны картасында, аларга зыян китермичә, әмма үзенә файда алып (комменсализм) яши. К.ның әлегә группадагы төрләре үзгач б-н тукланучы бөжәкләрнең эчәклегенә урнаша һәм целлюлозаны тарката (симбиоз). Күп кенә К. умырткасыз һәм умырткалы хайваннарның, кешеләрнең паразитлары (трихомонадалар — сидек-женес органнары системасында, контакт юлы б-н күчә; лямблияләр — нечкә эчәктә һәм үт юлында, дисталар ярдәмендә тарала) булып тора. ТР чикләрендә лейшманияләр (тирине һәм эчке органнары зарарлай). Кавказ арты һәм Урта Азиядә очрый) һәм трипаносомалар (канда, лимфа һәм арка мие сыекчасында паразитлык итәләр, нигездә, тропикларда очрый) куркынычы бар, алар кан суыручы парканатлы бөжәкләр тешләгәндә күчә.

Әд.: Д о г е л ь В.А. Зоология беспозвоночных. М., 1981; С е р а в и н Л.Н. Простейшие: что это такое? Л., 1984; Ж у к о в Б.Ф., К а р л о в С.А. Пресноводные воротничковые жгутиконосцы. Л., 1985; Международный кодекс зоологической номенклатуры. Л., 1988; Х а у с м а н К. Протозология. М., 1988; Б у р у к о в с к и й Р.Н. Зоология беспозвоночных. Ч. 1. Простейшие. Калининград, 1999; Протисты: Рук. по зоологии. СПб., 2000; К а р л о в С.А. Строение клетки протистов. СПб., 2001.

Р.М.Сабиров.

КАМЫЛ СЫБЫЗГЫ, салам сабагынан ясалган бер телле традицион татар музыка уен коралы. Гади һәм жиңгел эшләнгән һәм тавыш чыгарганга, балалар арасында киң кулланыла. К.с. ясау өчен, салам сабагының нык, чыдам өлеше файдаланыла. Аның бую 70–100 мм, диаметры 3–4 мм, очлары 40–45° б-н кисеп алына. Барлыкка килгән көпшәнең очыннан 10–12 мм ара калдырып, үткен пычак яисә лезвие б-н 20–25 мм озынлыкта, 2,5–3 мм киңлектә төл уела. Телнең очы иркен этелсен өчен, тирбәнүче телнең бер өлеше 1–2 мм га көпшәнең өстеннән чыгып тора. Тавыш чыгару өчен көпшәне иреннәр арасына куялар һәм өрәләр. Көпшәнең очын тел б-н авыз куышлыгына урнаштыргач, башкаручының теле аның иркен тирбәнәшенә комачауламаска тиеш. Уен коралының тембры йомшак, безелдәвекле. Динамик мөмкинлеге — pp-mf. К.с. оста музыкантлар кулында шактый зур сәнгати мөмкинлеккә ирешә, балалар өчен мавыктыргыч уенчы санала.

Р.Ф.Халитов.

КАМЫЛЛЫ авылы, Кайбыч р-нында, Олы Кайбыч авылынан 39 км көнбатыштарак, Чуаш Респ-касы б-н чиктәш. 2010 елда 59 кеше (татарлар) яши. Халкының төп шөгиле — кырчылык, терлекчелек. 1920 елларда Иске Тәрбит авылынан күчеп килүчеләр нигез сала. Башта ТАССРның Зоя кантонына керә. 1927 нең 14 февраленнән — Кайбыч, 1944 нең 19 февраленнән — Подберезье, 1956 ның 14 маеннан — Кайбыч, 1963 нең 1 февраленнән — Буа, 1991 нең 19 апреленнән Кайбыч

р-нында. Халык саны: 1926 да — 385, 1938 да — 327, 1949 да — 286, 1958 да — 223, 1970 та — 261, 1979 да — 145, 1989 да — 82, 2002 да — 50 кеше.

«**КАМЫР БАТЫР**», каһарманнар турындагы әкиятләр циклынан татар халык әкиятте. Балалары булмаган карт б-н карчык камырдан ир бала әвәлиләр һәм аңа Камыр батыр исеме кушалар. Малай бик тиз үсеп жита, гайре табигый көчкә ия була, әмма яшьтәшләрен кыерсыта, кулларын, аякларын сындыра торган була. Авылдашлары һәм картның таләбе буенча Камыр батыр ойдан чыгып китә. Юлда ул ике каһарманны очрата. Үзара сугышып алганнан соң, алар дуслашып китәләр. Өчесеннән 2 дошман — «Үзе бер карыш, сакалы биш карыш» кушаматлы явыз карт-жен була. Камыр батыр, сугышып, аны жиңә, соңыннан үзе чибәр бер кызга өйләнә. «К.б.»да баласызлык һәм можгызга б-н дөньяга килү кебек әкияти мотивлар каһарманнар сугышы һәм явыз көчләргә жинү кебек эпик мотивлар б-н үрелеп бара.

Әд.: Татар халык ыжаты: Әкиятләр. К., 1977. 1 кит.; У р м а н ч е Ф. Әкиятләр // Татар халык ыжаты: Дәреслек. К., 2002.

Ф.И.Урманчеев.

КАМЫШ авылы, Питрәч р-нында, Питрәч авылынан 13 км көнбатыштарак, Казан—Уфа автомобиль юлы буюнда. 2010 елда 12 кеше (руслар) яши. 1920 елларда нигез салына. Башта ТАССРның Арча кантонына керә. 1927 нең 14 февраленнән Казан авыл р-нында, 1938 нең 4 августыннан — Столбище, 1959 ның 26 мартыннан Питрәч р-нында. Халык саны: 1926 да — 165, 1949 да — 181, 1958 да — 169, 1970 та — 65, 1979 да — 32, 1989 да — 16, 2002 да — 6 кеше.

КАМЫШ (Scirpus), күрәнчеләр семьялыгынан күпеллык, сирәк кенә берьялык үләнчел үсемлекләр ыругы. 250 дән артык төре билгеле, бөтен Жир шары буйлап таралган, күбрәк Төньяк ярымшарның уртача поясында. ТР терр-ясендә 5 төре: К. (S. sylvaticus), күл К.ы, яки күга (S. lacustris), һәм Табернемонтан К.ы (S. tabernaemontani) — һәр жирдә; каты К. (S. radicans) — Көнбатыш Кама алдында; киң ябалдашлы К. (S. ripinus) Куйбышев һәм Түбән Кама сусаклагычы яр буйларында һәм утрауларында очрый. Су буйларында, сай сулыкларда, сазлыклы болыннарда, урманнарда, куаклыклар арасында үсә. 40–250 см биеклектөгә үсемлекләр. Күл К.ы шушыма калын тамырчыл һәм цилиндрсыман шома сабаклы; урман К.ы — өч кырлы сапта урнашкан киң кыяк ыфраклары. Чәчәкләре ике женесле, башча яки себеркәч чәчәк төркемендә. Жимешләре — өч кырлы вак чикләвекләр. Июнь—июльдә чәчәк ата. Башлыча, тамырчадан, ш.у. орлыктан үрчиләр. Тамырчасында крахмал һәм шикәр матдәләре бар. Күл К.ының яшь сабаклары — ондатра, су тычканнары, су кошлары, урман К.ы сабаклары боланнар өчен азык булып тора. Күл К.ы — торф барлыкка китерүче үсемлек.

КАМЫШ ЧЫПЧЫКЛАРЫ (Acrocephalus), әрәмә чыпчыклары семьялыгынан сайрар кошлар ыругы. Европа, Азия, Африка,

Австралиядә очрый. ТР терр-ясендә 5 төрө бар. Саз шәфәк чыпчыгы (*A.palustris*) һәм бурсык чыпчык (*A.schoenobaenus*) — һәр жирдә; милләш чыпчыгы сыман К.ч. (*A. arundinaceus*), бакча шәфәк чыпчыгы (*A.dumetorum*) — сирәк төрләр; әйләнчек камыш чыпчыгы (*A.paludicola*) очып китү, кайту чорларында очрый. Республика терр-ясе бунча милләш чыпчыгы сыман К.ч.ның оялау ареалының төньяк чиге үтә. Күчмә кошлар. Май



Саз шәфәк чыпчыгы.

аенда очып киләләр. Зур сазлыкларда, елга тугайларында, сулык ярлары бунда ояллылар. К.ч.ның озынлыгы 10–20 см, авырлыгы 30 г га кадәр. Сыртында каурыйлары кызгылт-көрән, түше кызгылт-ак. Томишыгы чагыштырмача нечкә. Күп кенә төрләренән авыз почмагында кыллар бар. Түгәрәкләненп килгән койрыклы. Ояларын берничә вертикаль сабакка асып, тирән касә яки кәрзин рөвешендә куе булып үскән куаклар, камыш, курак арасында ясыялар. Кара таплы аксыл 4–6 йомырка сала. Бөжәкләр, үрмәкүчләр вак моллюсклар б-н туклана. Кышлау өчен сентябрьдә очып китәләр.

КАМЫШЛЫ елгасы, Көнчыгыш Кама арьягында, Минзәлә елгасының сул кушылдыгы. Озынлыгы 14,6 км, бассейнының майданы 99,4 км². Сарман р-ны терр-ясеннән ага. Елга башы Яңа Имән авылынан 1 км көньяк-көнбатыштарак, тамагы Яхшыбай авылынан 2 км төньяк-көнчыгыштарак. Елга башының абс. биеклеге 220 м, тамагыныкы — 133 м. Су жыелу майданының урманлылыгы 8%. К.ның 3,6 дан алып 9,9 км га кадәр озынлыктагы 3 кушылдыгы бар. Елга чөлтәренен тыгызлыгы 0,31 км/км². Туенуы катнаш, күбесенчә кар сулары исәбенә. Жир асты сулары б-н туену модуле 1,1–3 л/с·км². Гидрологик режимы ташу вакытында су муллыгы һәм жәен нык саегуы б-н характерлана. Бассейнда еллык су агымының уртача күпеллек катламы 126 мм, ташу агымы катламы 110 мм. Язгы ташу, гадәттә, апрель башында башлана. Елга ноябрь уртасында туңа. Тамагында суының иң аз вакытындагы уртача күпеллек чыгымы 0,055 м³/с. Суы язын каты (6–9 мг-экв/л), кышын һәм жәен бик каты (9–12 мг-экв/л). Гомуми минеральләшүе язын 400–500 мг/л, кышын һәм жәен 1000 мг/л дан күбрәк. Елда су күләме 0,25 млн. м³ булган буа бар. Су ресурслары сугару өчен файдаланыла.

КАМЫШЛЫ елгасы, Көнчыгыш Кама арьягында, Дала Зәе елгасының сул кушылдыгы. Озынлыгы 12 км, бассейнының майданы 42,6 км². Бөгелмә-Бәләбәй калкулыгынан ага, Лениногорск р-нында. Елга башы Лени-

ногорск шөһәрәндә, тамагы Воздвиженка посёлогыннан 2 км көньяктарак. Елга башының абс. биеклеге 280 м, тамагыныкы — 138 м. Су жыелу майданының урманлылыгы 26%. К.ның 3 һәм 4 км озынлыктагы 2 кушылдыгы бар. Елга чөлтәренен тыгызлыгы 0,45 км/км². Туенуы катнаш, күбесенчә кар сулары исәбенә. Жир асты сулары б-н туену модуле 1,1–3 л/с·км². Гидрологик режимы ташу вакытында су муллыгы һәм жәен нык саегуы б-н характерлана. Бассейнда еллык су агымының уртача күпеллек катламы 138 мм, ташу агымы катламы 87 мм. Язгы ташу, гадәттә, март ахыры — апрель башында башлана. К. ноябрь башында туңа. Тамагында суының иң аз вакытындагы уртача күпеллек чыгымы 0,075 м³/с. Суы язын каты (6–9 мг-экв/л), кышын һәм жәен бик каты (9–12 мг-экв/л). Гомуми минеральләшүе язын 700–1000 мг/л, кышын һәм жәен 1000 мг/л дан күбрәк.

КАМЫШЛЫ елгасы, Көнчыгыш Кама арьягында, Ык елгасының сул кушылдыгы. Озынлыгы 12 км, бассейнының майданы 22,2 км². Минзәлә р-ны терр-ясеннән ага. Елга башы Степановка авылынан көньяктарак, тамагы Иске Александровка авылынан 1 км төньяк-көнчыгыштарак. Елга башының абс. биеклеге 120 м, тамагыныкы — 64 м. К. елгасының су жыелу терр-ясе урмансыз диярлек. Елга чөлтәренен тыгызлыгы 0,54 км/км². Туенуы катнаш, яртысы диярлек кар сулары исәбенә. Жир асты сулары б-н туену модуле 1,1–3 л/с·км². Гидрологик режимы ташу вакытында су муллыгы һәм жәен нык саегуы б-н характерлана. Жәйге саегуы вакытында елга еш кына кибә. Бассейнда еллык су агымының уртача күпеллек катламы 101 мм, ташу агымы катламы 51 мм. Язгы ташу, гадәттә, март ахыры — апрель башында башлана. Елга ноябрьнең беренче уңкөлендә туңа. Тамагында суының иң аз вакытындагы уртача күпеллек чыгымы 0,01 м³/с. Суы язын каты (6–9 мг-экв/л), кышын һәм жәен бик каты (12–20 мг-экв/л). Гомуми минеральләшүе язын 400–500 мг/л, кышын һәм жәен 500–700 мг/л дан күбрәк.

КАМЫШЛЫ елгасы, Көнбатыш Кама арьягында, Олы Чирмешән елгасының сул кушылдыгы. Озынлыгы 9,8 км, бассейнының майданы 48 км². Идел арьягы түбәнлегеннән ага, Нурлат р-нында. Елга башы Кече Камышлы авылынан көньяктарак, тамагы Абләскино авылынан 1 км төньяктарак. Елга башының абс. биеклеге 110 м, тамагыныкы — 78 м. К. елгасының су жыелу терр-ясе урмансыз диярлек. К.ның 4,1 км озынлыктагы кушылдыгы бар. Елга чөлтәренен тыгызлыгы 0,31 км/км². Туенуы катнаш, абс. күпчелек кар сулары исәбенә. Жир асты сулары б-н туену модуле 0,26–0,5 л/с·км². Гидрологик режимы ташу вакытында су муллыгы һәм жәен нык саегуы б-н характерлана. Жәен яңгыр озак думый торса, елга бөтен озынлыгына кибә. Бассейнда еллык су агымының уртача күпеллек катламы 80 мм, ташу агымы катламы 75 мм. Язгы ташу, гадәттә, март ахырында башлана. Елга ноябрьнең беренче уңкөлендә туңа. Тамагында суының иң

аз вакытындагы уртача күпеллек чыгымы 0,008 м³/с. Суы бик каты: язын 9–12 мг-экв/л, кышын һәм жәен 20–40 мг-экв/л. Гомуми минеральләшүе язын 200–300 мг/л, кышын һәм жәен 500–700 мг/л.

КАМЫШЛЫ авылы, Азнакай р-нында, Азнакай шөһәрәненнән 30 км төньяктарак урнашкан. 2010 елда 138 кеше (татарлар) яши. Халкының төп шөгыле — кырчылык, мөгезле эре терлек асрау. Башлангыч мәктәп, мәдәният йорты, китапханә. 1930 елларда нигез салына. Башта Тымытык р-нына керә. 1958 нең 16 июленнән — Азнакай, 1963 нең 1 февраленнән — Әлмәт, 1965 нең 12 гыйнварыннан Азнакай р-нында. Халык саны: 1938 дә — 331, 1949 да — 308, 1958 дә — 290, 1970 тә — 303, 1979 да — 205, 1989 да — 144, 2002 дә — 137 кеше.

КАМЫШЛЫ авылы, Зәй р-нында, Зәй тимер юл станциясеннән 9 км көньяк-көнбатыштарак, Сәрәпәле елгасы бунда. 2010 елда 52 кеше (руслар) яши. Халкының төп шөгыле — кырчылык. 1730 елларда отставкадагы солдатлар нигез сала. Беренче исеме — Яңа Камышлы бистәсе. 18 йөздә — 19 йөзгә 1 нче яртысында халкы дөүләт крестияннәре катлавына керә, игенчелек, терлекчелек, умартачылык, киез итек басу, чүлмәк, агачтан савыт-саба ясау һ.б. б-н шөгылләнә. 20 йөз башында авыл жәмәгатенә имана жире 609 дис. тәшкил итә. 1929 да Када «Искра» к-зы оештырыла, 1950 дә — «Родина» к-зына, 1973 тә — район хужалыкара берләшмәсенә, соңрак Зәй с-зына (1998 дән — «Заман» а.х. товарлары житештерүче кооператив) керә. 1920 гә кадәр Уфа губернасының Минзәлә өязе Зәй волостенда. 1920 дән ТАССРның — Минзәлә, 1922 дән Чаллы кантонында, 1930 ның 10 августыннан — Акташ, 1935 нең 10 февраленнән — Зәй, 1963 нең 1 февраленнән — Әлмәт, 1972 нең 1 ноябреннән Зәй р-нында. Халык саны: 1859 да — 140, 1917 дә — 396, 1920 дә — 360, 1926 да — 299, 1938 дә — 295, 1949 да — 243, 1958 дә — 189, 1970 гә — 175, 1979 да — 85, 1989 да — 41, 2002 дә — 49 кеше.

Әд.: Заинская энциклопедия. К., 1994.

КАМЫШЛЫ авылы, Кукмара р-нында, шөһәр тибындагы Кукмара посёлогыннан 10 км көньяктарак, Оштырма елгасы бунда. 2010 елда 293 кеше (татарлар) яши. Халкының төп шөгыле — кырчылык, мөгезле эре терлек, дуңгыз асрау. Башлангыч мәктәп, клуб. 1678 дән мәгълүм. Рев-циягә кадәр чыганакларда Оштырма-Камышлы исеме б-н билгелә. 18 йөздә — 19 йөзгә 1 нче яртысында халкы дөүләт крестияннәре катлавына керә, игенчелек, терлекчелек б-н шөгылләнә. 20 йөз башында Када мәчет, тимерчелек, 2 тегермән, 3 вак-гөякләр кибете эшли. Бу чорда авыл жәмәгатенә имана жире 1269,2 дис. тәшкил итә. 1920 гә кадәр Казан губернасының Мамадыш өязе Әсән-Елга волостенда, 1920 дән ТАССРның Мамадыш кантонында. 1930 ның 10 августыннан — Кукмара, 1963 нең 1 февраленнән — Саба, 1965 нең 12 гыйнварыннан Кукмара р-нында. Халык саны: 1859 да — 488, 1897 дә — 914, 1908 дә — 1010, 1920 дә — 911, 1926 да — 782, 1938 дә — 563,

1949 да — 405, 1958 да — 361, 1970 тә — 417, 1979 да — 360, 1989 да — 308, 2002 да — 286 кеше.

КАМЫШЛЫ КҮЛ авылы, Азнакай р-нын- да, Азнакай шәһәрненнән 14 км коньяктарак, Чалпаймас елгасы буенда. 2010 елда 37 кеше (татарлар) яши. 1930 елларда нигез салына. Оештырылган көннән — Азнакай, 1963 нең 1 февраленнән — Әлмәт, 1965 нең 12 гыйнварыннан Азнакай р-нын- да. Халык саны: 1938 да — 184, 1949 да — 250, 1958 да — 78, 1970 тә — 99, 1979 да — 71, 1989 да — 31, 2002 да — 22 кеше.

КАМЫШЛЫ РАЙОНЫ, *Самара өлкәсе- нең* төньяк-көнчыгыш өлешендә урнашкан. 1991 елда оештырыла. Майданы — 832 км². Үзгә — Камышлы авылы (Самара шәһәр- нән 200 км төньяк-көнчыгыштарак). Хал- кы — 11,4 мең кеше (2010), 2002 елгы халык исәбе буенча, татарлар — 9,6 мең кеше. Район- да 10 татар авылы: Камышлы (4941 кеше), Иске Ермаково (1637), Яңа Усманово (1478), Балыклы (666), Иске Усманово (550), Яңа Ермаково (501), Чулпан (331), Татар Бай- туғаны (293), Бузбаш (174), Дәүләтул (151) бар. 1931 дә Камышлы авылында 2 мәчет бу- ла. 1935 тә татар мәктәбе ачыла. Хәзерге ва- кытта К.р.ның 7 мәктәбендә татар теле фән буларак укытыла, халык драма театры, во- каль-инструменталь ансамбль (Камышлы а.), «Ак каен» фольклор коллективы (Иске Ер- маково а.) эшли. К.р.нда Сов. Союзы Герое Ф.Ә.Сабиров, Дан орденның тулы кавалеры Х.М.Миңнекаев туган.

«КАМЭНЕРГОСТРОЙПРОМ», Түбән Ка- ма шәһәрнең төзелеш материаллары жи- тештерүче пр-тие. Эшлөчеләр саны — 1,5 мең кеше (2010). Түбән Кама тимер-бетон конструкцияләр һәм эшләнмәләр з-ды (төп пр-тие, 1960 елда нигезләнгән; житештерү кү- әте — елга 250 мең м³ жыелма тимер-бетон) һәм керамзитлы гравий з-ды (1966 да нигез- ләнә; елга 266 мең м³ гравий эшлән чыгара) жирлегендә ЖБ буларак оештырыла. Соң- рак аның составында автотранспорт хужа- лыгы (1970), Алабуга р-ны Котловка авы- лында вак чуерташ һәм сортларга аеру ф-ка- сы (1971; эшкәртү күләме — навигация сезо- нына 605 мең м³ чуерташлы масса), Түбән Кама р-ны Олы Аты авылында балчык чыга- ру карьеры (1971), пыяла плиткалар з-ды (1978; елга 550 мең м² тышлау плиткасы) тө- зелә. 1960—80 елларда «К.» «Түбәнкаманеф- техим», «Түбәнкамашин», КАМАЗ, Яңа Мен- делеев минераль ашламалар з-ды, Смоленск, Курск, Чернобыль шәһәрләрендә атом эл. станцияләре, Татарстанда һәм СССРның башка төбәкләрендә жылылык һәм гидроэл. станцияләре, гражданныр объектлары, шу. Улан-Батыр шәһәрнең жылылык-эл. үзгә төзелешләр материаллар б-н тәэмин итә. 1996 да ЖБ унитар пр-тие итеп үзгәртелә; 2003 тән ЖЧЖ. Бетоннан һәм тимер-бетон- нан 100 дән артык исемдә конструкцияләр һәм 3000 лән маркада эшләнмәләр, товар- лыклы бетон һәм измә, металл формалар һәм конструкцияләр, төзелеш комы, чуерташ һәм вак таш, керамзит житештерә. Төзелеш кон-

струкцияләрен, инженерлык чөлтәрләрен, стандарт булмаган корымаларны проек- тау б-н шөгылләнә, төзелеш-монтаж һәм бизәлеш эшләрен, автотранспорт б-н йөкләр ташуны башкара. Продукцияне кулланучы эре пр-тиеләр арасында «Татэнерго», «Тү- бәнкаманефтехим», ТАИФ-НК, «Татнефть», «КамАЗ», «Түбәнкамашин» АЖЛәре, Пермь, Мәскәү, Сургут, Ижевск шәһәрләрендәге пр-тиеләр бар. «К.» тарафыннан Спорт са- рае, балаларны сәламәтлөндөрү лагере, теплиц- ца хужалыгы һ.б. төзелә. Төрле елларда пр-тие б-н В.Г.Панин, Г.И.Уралов, Р.С.Ши- хабетдинов, В.Ә.Йүһүдин, В.З.Хәйруллин, Р.С.Хәйруллин житкөчлек итә.

КАНАВКА елгасы, Көнбатыш Кама арь- ягында, Кече Сөлчә елгасының (Олы Сөлчә, Олы Чирмешән елгалары бассейны) сул ку- шылыгы. Озынлыгы 10 км, бассейнының майданы 30,5 км². Идел арыягы түбәнлеген- нән ага, Аксубай р-нын- да. Елга башы Аксу- бай урман заводы посёлогы тирәсендәге ур- ман массивында, тамагы — Түбән Баланда авылы янында. Елга башының абс. биеклеге 150 м, тамагыныңы — 90 м. Су жыелу мөй- да- нының урманлылыгы 45%. К.ның 3,8 км озынлыктагы кушылыгы бар. Елга чөлтә- ренең тыгызлыгы 0,45 км/км². Туенуы кат- наш, абс. күчәлек кар сулары исәбенә. Жир асты сулары б-н туену модуле 0,1 л/с·км². Гидрологик режимы ташу вакытында су мул- лыгы һәм жәен нык саегуы б-н характерлана. Бассейнда еллык су агымының уртача күп- ьеллык катламы 94 мм, ташу агымы катламы 90 мм. Язгы ташу, гадәттә, март ахырында башлана. Елга тамагында суының иң аз вакы- тындагы уртача күпеллык чыгымы 0,004 м³/с. Суы бик каты; язын 9—12 мг-экв/л, кышын һәм жәен 20—40 мг-экв/л. Гомуми ми- неральлөшүе язын 100—200 мг/л, кышын һәм жәен 500—700 мг/л.

КАНАРСКИЙ Альберт Владимирович (17.1.1946, Мари АССРның Волжск ш.), био- технология өлкәсе галиме, техник фән. д-ры (1994), проф. (2000). 1975 елда Ленинград урман техникасы ин-тын тәмамлый. 1964 тән Красноярск урман эшкәртү пр-тиесендә эш- ли. 1965 тән Мари целлюлоза-кәгазь комби- натында, производство башлыгы (1975 тән). 1979—95 тә Мари целлюлоза-кәгазь сәнәгәте ин-тында: лаб. мөдире, директор урынбасары (1987 дән). 1995—2001 дә Волжск гидро- лиз-чүпрә з-ды директоры. 2001 дән Казан технол. ун-тында, биотехнологияләр сәнәгә- те каф. профессоры. Хезмәтләре биотехноло- гия, мед., азык-төлек сәнәгателәре өчен фильтрлаучы материаллар булдыруга карый. К. махсус материалларның структур һәм функциональ үзлекләренә үзара бәйлелә- ген өйрәнә; ашылык бөртекләре калдыкларын эшкәртү нигезендә, терлек азыгы аксымы алуның биотехнологиясын булдыра. Уйлап табуга 40 авторлык таныклыгы һәм патенты бар.

Х е з м.: Фильтровальные виды бумаги и карто- на. М., 1991; Адгезионная и адсорбционная спо- собность фильтровальных видов бумаг и карто- на // Хим. пром-ств. 1996. № 4; Микробиологи — комбиформщикам // Комбиформ. 1999. № 6; Пер- спективы биохимической переработки древесного

сырья // Изв. вузов. Пищевая технология. 2001. № 1.

КАНАТЛЫ СУЗЛӨР, жанлы сөйләмдә кин таралган тапкыр образлы тәгъбирләр, цита- талар һәм афоризмнар. Мәкаль һәм әйтемнәр б-н беррәттән сөйләмне матурлылар, ди- дактик функция үтилә; халык сөйләмненнән лексика, стиль, ритмикасы б-н аерылалар. Татар теленен күп кенә К.с.ен фольклор әсәр- ләреннән, Кол Гали, С.Сараи, Мөхәммәд- яр, Г.Утыз Имәни, Акмулла, Г.Тукай, М.Жә- лил, Х.Туфан һ.б. шагыйрь һәм язучылар- ның әсәрләреннән алынган цитаталар тәшкил итә; мәс.: «Йимәс эт саркытын килеп арыс- лан» — эттән калганны арыслан ашамас («Ки- табе Гөлестан бит-төрки»), «Иң мөкатдәс нәрә — эш» (Г.Тукай). Татар К.с.ен шак- тые — алынма сүзләр (калькалаштыру һәм ярымкалькалаштыру юлы б-н ясалалар), шулар исәбендә Шәрәкь (аеруча гарәп һәм фарсы) фольклорыннан һәм әдәбиятыннан, Корьән һ.б. дини китаплардан күчкәннәрә бар: «Жен- не кувшиннан чыгару» (фарсы), «Балыкчы турында әкият», «ләм-мин дәмшәм» (Корь- өн); К.с.ен бер өлеше борынгы мифология- дән һәм әдәбияттан кәргән: «Сизиф миһнәте», «Дамокл кылычы»; Көнбатыш Европа һәм рус әдәбиятыннан алынган: «Жил тегермән- нәрә б-н сугышу» («Дон Кихот», М.Серван- тес), «База (савытта) дары бар әле» («Тарас Бульба», Н.В.Гоголь).

Әд.: М ә х м у т о в Х.Ш. Канатлы сүз — хик- мәтле сүз. К., 1999; А ш у к и н Н.С., А ш у к и н М.Г. Крылатые слова. М., 1966; Г о н ч а р о в а Н.А., Ш е р б а к о в а И.М. Из античной му- драсти. Минск, 1995; М а х м у т о в Х.Ш. Афо- ристические жанры татарского фольклора. К., 1995.

Х.Ш.Махмутов.

КАНАТНЫ ЯГАЛАП АГУ ТЕОРИЯСЕ, гамәли аэродинамика бүлгә, хәрәкәт итүче канатның газ (һава) б-н үзара тәэсир итешү законнарын өйрәнә. К.я.а.т.сен үстерүгә Ка- зан ун-ты һәм Казан техник ун-ты галимнә- ре зур өлеш кертә. 1940 еллар башында аэро- динамиканың кире мәсьәләсе — басымның канат өслеге буенча бүленеше бирелгән-дә, канат профилләрен төзү мәсьәләсе куела һәм чишелә (Г.Г.Тумашев). 1950—60 елларда йөрүгә өслекләрен ягалап агуны исәпләү алымнары, чикләнгән озынлыктагы канат- ларның аэродинамик көчләрен һәм момент- ларын, аз озынаочу канатларны, тирбөлү- чән канатларны, ук сыман канатларны зур һәм критик чиктән артык булган атака поч- макларында исәпләү юллары эшләнә (Г.В.Ка- менков, С.Г.Нужин, Т.К.Сиражетдинов, Г.Г.Тумашев, Н.М.Монахов һ.б.); канат про- фильнең аэродинамик характеристикалары үзлекленә исәпкә алып тикшерелә (З.Х.Но- манов); канат профилләрен кысылмаучан һәм үзле булмаган сыеклыкның яксы-парал- лель агымы, тавыш тизлегенә кадәрәгә кысы- лучан (С.Г.Нужин) һәм тавыш тизлегә ти- рәсендәге (А.И.Богомолов) агымнарның яга- лап агу теорияләре эшләнә; әйләнмә жисем- не кысылмаучан сыеклык агымының ягалап агуы мәсьәләсе чишелә (О.П.Сидоров); про- филь рәшәткәләрен ягалап агу һәм канат про- фильне ягалап ауга Жир өслегенә якынлык- ы тәэсире теориясе төзелә (М.Х.Бикчәнтә-

ев, Г.И.Костычев). 1970 елларда, һава ташкынын өрдөп кергү һәм чыгару юлы б-н, сыеклык һәм газын чик катламы б-н оптималь идарә итү мәсьәләләре куела һәм чишелә (Т.К.Сиражетдинов, А.А.Афанасьев, О.Г.Диваков һ.б.). Чик катлам теориясе өлкәсендә тикшеренүләр Казан техник ун-тында һәм тармак фәнни-тикшеренү ин-тларында дәвам иттерелә (В.Г.Павлов, К.Р.Караев һ.б.).

Әд.: Христьянович С.М., Юрьев И.М. Обтеание профиля при докритической скорости потока // Прикладная математика и механика. 1947. Т. 11, чыг. 1; Аржанников Н.С., Мальцев В.Н. Аэродинамика. М., 1955; Нужин С.Г. Труды по аэродинамике. К., 2002.

Т.К.Сиражетдинов.

КАНАУ авылы, Буа р-нында, Буа шәһәрәннән 25 км көньяктарак, Чилчә елгасы буенда. 2010 елда 43 кеше (татарлар) яши. Халкының төп шөгыле — кырчылык. 20 йөз башында нигез салына. Беренче исеме — Аргель Канава. 1920 гә кадәр Сембер губернасының Буа өязе Борындык волостена керә. 1920 дән ТАССРның Буа кантонында. 1930 ның 10 августынан — Буа, 1935 нән 10 февраленнән — Будённый, 1957 нең 29 ноябрәннән — Чынлы, 1959 ның 12 октябрәннән Буа р-нында. Халык саны: 1920 дә — 155, 1926 да — 154, 1938 дә — 178, 1949 да — 125, 1958 дә — 123, 1970 тә — 139, 1979 да — 135, 1989 да — 71, 2002 дә — 54 кеше.

КАНАШ авылы, Зэй р-нында, Зэй тимер юл станциясеннән 13 км көньяк-көнбатыштарак, Сәрәпәле елгасы буенда. 2010 елда 93 кеше (чуашлар) яши. Халкының төп шөгыле — кырчылык, кошчылык, терлекчелек. Клуб. 1928–29 елларда Сәрәпәле авылынан күчеп килүчеләр нигез сала. Башта ТАССРның Чаллы кантоны Зэй волостена керә. 1930 ның 10 августынан — Акташ, 1935 нән 10 февраленнән — Зэй, 1963 нән 1 февраленнән — Әлмәт, 1972 нең 1 ноябрәннән Зэй р-нында. Халык саны: 1938 дә — 367, 1949 да — 367, 1958 дә — 285, 1970 тә — 275, 1979 да — 143, 1989 да — 77, 2002 дә — 91 кеше.

КАНАШ авылы, Югары Ослан р-нында, Югары Ослан авылынан 56 км көньяк-көнбатыштарак Мәми елгасы буенда. 2010 елда 110 кеше (чуашлар) яши. Халкының төп шөгыле — кырчылык, мөгезле эре терлек асрау. Урта мәктәп, клуб, китапханә. 1924 ел тирәсендә Барыш авылынан күчеп килүчеләр нигез сала. Башта ТАССРның Зөя кантонына керә, 1927 нең 14 февраленнән — Тәмте, 1931 нең 20 октябрәннән — Югары Ослан, 1935 нең 10 февраленнән — Тәмте, 1958 нән 16 июленнән — Югары Ослан, 1963 нең 1 февраленнән — Зеленодольск, 1965 нең 12 гыйнварыннан Югары Ослан р-нында. Халык саны: 1938 дә — 281, 1949 да — 341, 1958 дә — 270, 1970 тә — 268, 1979 да — 218, 1989 да — 141, 2002 дә — 138 кеше.

«КАНАШ» («Киңәш»), газета; к. «Хытар».

КАНӨФЕР ЧӨЧӘК (*Dianthus*), канөферчәләр сәмиялыгынан күпшөблөк үләннәр яки ярым куаклар ыругы. 300 гә якын төре билгеле, Европа, Азия, Төньяк Америка һәм Африкада таралган. ТР терр-ясендә 9 төре

бар. Чуар К.ч. (*D. versicolor*), канөфер үләне (сандугач төпие) (*D. deltoides*) барлык районнарда очрый; Анджеевский канөфер үләне (күгөрчен төпие) (*D. andrzejowskianus*), Барбаш (*D. borbasii*) — Идел алдында һәм Кама арьягында; болын канөфере (*D. pratensis*), комлык канөфере (*D. arenarius*), купшы К.ч. (*D. superbus*), Фишер канөфере (*D. fischeri*), инә яфраклы К.ч. (*D. acicularis*) — сирәк төрләр. Сирәкләнгән урманнарда, урман буйларында, болыннарда, ташлы далаларда үсә. 10–60 см биеклектәге үсемлек. Тамырчасы шуышма. Сабагы буынлы, гади яки тармаклы. Яфрагы кыяк яки ланцетсыман. Чөчәге тешәүле, катмарлы яки гади таж яфраклы, хуш исле, алсу, жете кызыл, ак төстә, берле яки чүк себеркәчкә жыелган. Жимеше — тартмачык. Июнь–августта чөчәк ата. Орлыктан һәм вегетатив юл б-н үрчи. Комлык, чуар канө-



Канөфер үләне.

фер, үлән канөфере, Фишер канөфере халык медицинасында кан туктату чарасы буларак кулланыла. Купшы канөфер үләне — баллы үсемлек. К.ч. элек-электән культуралаштырылган. Кайбер төрләрә бакча сортларын тудыру өчен материал нигез буларак хезмәт итә. Теплицаларда үстерелә. Купшы К.ч. һәм инә яфраклы К.ч. ТРның Кызыл китабына кертелгән.

КАНӨФЕРЧӨЛӨР (*Caryophyllaceae*), ике өлешле үсемлекләр сәмиялыгы. Үләннәр, сирәк кенә куаклар һәм зур булмаган агачлар. 80 гә якын ыругны, 2100 дән артык төрне берләштерә. Жир шарының барлык континентларында таралганнар. Аеруча Төньяк ярымшарның уртача поясында киң таралыш алган. ТР терр-ясендә 22 ыругтан 60 төре билгеле, ш.и. канөфер чөчәк, йолдызак, жил үләне, шартлавык чөчәк, кырлык һ.б. Яфраклары каршыдаш, сирәк кенә чиратлашкан, гади, бөтен, еш кына тар (кыяк яки кыяк-ланцетсыман), тәңкәсыман төпчек яфраклы яисә төпчек яфраксыз. Чөчәкләре себеркәч, чуксыман чөчәк төркемендә, кайвакыт ялгыз, еш кына ике катлы чөчәк тирәлекле. Һәрвакыт диярлек бөжәкләр ярдәмендә серкәленә. К.нең жимеше — капкачлар яки тешчеләр б-н ачылдучы, гадәттә, сабак очында урнашкан күп орлыклы тартмачык. Составында сапониннар булганлыктан, К. медицинада кулланыла. Дәвалау максатларында, башлыча, дарулы сабын үләннән һәм яфраксыз бүсер үләннән кулланылар. Кайбер берьяллык төрләрә — чүп үләннәр (чөчү кырлыгы, гади бакра үләне, урта йолдызак һ.б.). Канөфер чөчәкләр — декоратив үсемлекләр һәм хуш исле, һәм тажының ачык төстә булуы аркасында үстерелә. Декоратив үсемлек сыйфа-

тында ш.у. дүңгәләк, дарулы сабын үләннән һ.б.ны да кулланылар. Баллы үсемлекләр (гади чыпчык жилеме, күке үләне, купшы канөфер). 12 төре ТРның Кызыл китабына кертелгән.

КАНДАЛАҮ ҮЛӘНӘ (*Lepidium*), әвернә чөчәкләләр сәмиялыгынан бер-, ике- һәм күпшөблөк үлән, сирәк кенә — ярымкуакчыклар ыругы. 150 гә якын төре билгеле, поляр илләрдән кала бөтен Жир шары буенча таралган, тропикларда — бары тик тауларда гына. ТР терр-ясендә 5 төре үсә. Киң яфраклы К.ү. (*L. latifolium*), чүплек К.ү. (*L. ruderale*) барлык районнарда да очрый; тишек яфраклы К.ү. (*L. perforiatum*) һәм кие чөчәкле К.ү. (*L. densiflorum*) — республикада сирәк очраучы төрләр; чөчүле К.ү. яки кресс-салат (*L. sativum*) яшелчә культурасы буларак (бакча кишәрлекләрендә) үстерелә. 10–100 см биеклектәге үләнчел үсемлекләр. Яфраклары зәңгәрсе яшел, тамыр яны яралгысындагылар — сабакчыл, каурыйсыман бүленмә яки аерчалы, өскеләрә — утырма, кыяк, бөтен. Чөчәкләре вак, яшыкелт, калкансыман себеркәчкә жыелган. Жимеше — тар бүлгеле һәм бер орлыклы оядан торучы кузакчык. Май–сентябрьдә чөчәк ата. Июньнән жимешләре өлгөрә. Орлыктан һәм вегетатив юл б-н үрчи. Халык медицинасында зәңгелә авыруына каршы кулланыла. Чүп үлән. Баллы үсемлек. Чүплек К.ү. — тәмсез ислә, кандалалардан саклану чарасы буларак кулланыла (исеме шуннан).

КАНДАЛАЛАР, ярымкатыканатлылар (*Hemiptera*), бөжәкләр отряды. 50 сәмиялектән 30–40 мен төре билгеле. Европада аларның 430 ыругы һәм 1,2 меңнән артык төре бар. Татарстан терр-ясендә якынча 250–300 төре исләнә. Авыз органнары чәнчеп суыруга жайлашкан, хортумчыгы башының алгы өлешенә тоташкан, мыекчыклары 3–5 буынлы. Тыныч халәттә өске канатлары ясса жыелган, очы әлпәле, нигезләре калың; аяклары йөгөрүгә, сирәк кенә йөзүгә (арткылары) яки эләктереп алуга (алгылары) жайлашкан. Күп кенә төрләрнең арткы күкрәгендә ис бизләре бар, аларның сыекчасы исә саклагыч эһәмияткә ия һәм бер төр затларының очрашуын тәэмин итүче химик сигнал ролен уиный. Үсене тулы булмаган әверелешле. Күп кенә төрләрә елга бер буын бирә. Йомыркаларын үсемлек өслегенә яки башка субстратка яисә үсемлек тукумаларына батырып (*Miridae*) сала. Личинкалары олы затлар б-н охшаш яшәү рәвеше алып бара, гадәттә, 5 тапкыр кабык сала. Йомыркалары, личинкалары яисә олы затлары кышлый. Су, су асты һәм жир өсте төрләрә бар, соңгылары арасында ачык, ш.у. яшерен: түшәлмәдә, туфракта, кайры астында һ.б. яшәүчеләр. К.ның күпчеләге үсемлек б-н туклана. Генератив организмнан һәм орлыкларыннан сокны суырып, а.х. һәм урман үсемлекләренә зыян китерә. Кайбер төрләрә үсемлекләренә вируслы авыруларын тарата. Ерткычлар да бар, аеруча суда яшәүчеләр арасында (уылдык һәм балык маймычларын юк итә). К.ның жир өсте ерткычлары (*Anthracoridae*, *Nabidae*, кайбер *Miridae*) зарарлы бөжәкләрнең санын

киметүдә әһәмиятле роль уйныйлар. Сімісидә семьялыгыннан булган К. кошлар имезүчеләр һәм кеше каны б-н туеналар (ши. *ятак кандаласы*).

С.М.Шафигуллина.

КАНДАЛЫЙ Габделжәббар Габделмәжит улы (1797, Самара губ., Ставрополь өязе Иске Канда а. — 1860, шунда ук), шагыйрь. Татар һәм гарәп телләрендә яза. «Кандалый» төхәллүсе туган авылы исемненән алынган. Мулла гаиләсендә туа. 17 ел дәвамында Казан губернасының Казан, Тәтеш, Чистай өязләре, шу. Самара губернасының Ставрополь өязе мәдрәсәләрендә белем ала. Мәдрәсәләренә еш алыштыру — шигырьләрендә алардагы төртилләренә һәм уку системасын тәнкыйтьләрү нәтижәсе. Укуга сәләтле булганы өчен, аны шәкерәтләр чорында ук мәдрәсәнең түбән баскычларында гарәп телен укугуга тарталар. 1824 елда руханилык вазифаларын башкарырга рөхсәт алып, К. туган авылына кайта, имам-хатип булып тора. Шигырьләрендә мөселман руханиларын көлке утына алганы, хатын-кыз образларына мәдхия жырлаганы (традицияләргә каршы чыгу), кайбер шәригать нормаларын бозганы өчен, 1840 та авылның мөселман мәхәлләсе жыегышы К.ны руханилык дәрәжәсеннән мәхрүм итергә тәкъдим ясый. Бу тәкъдим тиешле табыш санын жый алмаса да, К. эшенән китәргә мәжбүр була. 1843 тә ул үзенен фикердәшләре тарафыннан оештырылган 2 нче мәхәллә б-н житәкчелек итә. 1848 да аның мәхәлләсенә житәкчә руханилар тарафыннан яңа имам һәм мөдәррис куела. Шулай итеп, К.ны эшеннән читләштерәләр, мәхәлләдә аның йогынтысы сизелерлек кими. 2 елга якын төрмәдә утырып чыга (кулга алуның төгәл вакыты һәм сәбәбе билгесез).

К. күпкырлы белем иясе була. Мәдрәсәдә өйрәнгән гарәп һәм фарсы телләреннән тыш, үзлегеннән рус, мордва һәм чуаш телләрен үзләштерә. Ул төрле эшләр б-н шөгыләнә: китап төпли, сабын кайната, мич чыгара, йозак төзәтә. Беренче «Рисаләи-эл-иршад» («Тугъры юлга күндөрүче китап»), 1815/16 тирәсе) әсәрән К. мәдрәсәдә укыган чорда яза. Бу дини-дидактик әсәр кереш сүз, 28 бүлек һәм *монәҗәт* формасында язылган йомгактан тора. Автор укучыны мөселман дине кысаларында гына мөмкин булган дәрәжәгә өнди. Поэмада жир тормышының фанилыгы турында мотивлар янгырый, бакый дөньяга үзенең эзерләрү зарурлыгы ассызыклана. Моньч өчен К. фәннәр өйрәнү, изге гамәлләр кылду, золым, хәйлә, мәкерлекне кире кагу, хискә артык бирелмәү, түземле булу кирәклегең өйтә. Гыйлемлеклекне югары баяләп, К. христианга карата беркадәр һавалылык (тәкәбберлек) күрсәтә. Аныңча, укымышлы кешегә игенчелек хезмәтә килешми.

К.ның шу. у. уку чорында язылган дип фараз ителгән «Кыйссаи Ибраһим Әдһәм» этик-фәлсәфи поэмасы зур күләмле әсәрнең бер өлешен тәшкил итә (тулаем күләмдә сакланмаган). Поэmanın исеме шартлы рәвештә төп геройларның берсе исемненән алынган. Аның прототибы реаль тарихи шәхес — Бәлк солтаны Ибраһим Әдһәм (874/875 дә үлә).

Хакыйкәтә эзләп, ул, тәхетән ташлап, дәрвиш киёмәндә юлга чыга. Акылы һәм диндарлыгы б-н Ибраһим Әдһәм һарун әр-Рәшид хәлифәгә ошы (763/766 — 809), һәм ул аңа үзенен сараенда кинәшчә булып калырга тәкъдим ясый. Ләкин Ибраһим Әдһәм, дәрвиш тормышына тугры калып, Аллаһка хезмәт итү юлын сайлай. Поэmanın башка бүлекләрендә сүз «Болгар иле»нең белем эзләп сәяхәткә чыккан Кәндилә авылы егетә турында бара. Шушы урында поэма өзәлә. Сакланып калган текстның күп өлеше урта гасырлар әдәбияты рухында, нәсыихәт характерында язылган.

Заманасына күрә новаторлык рухында иҗат ителгән «Сәхипҗамал» поэмасы К.ның соңгы иҗат чорына карый. Ул эпистоляр жанрда язылган, анда хәрәкәт тә, сюжет тә юк. Анда татар әдәбиятында беренче мәртәбә хатын-кызга карата мәхәббәт жырлана:

Сәңә, жаным, дога иттем, дога илә сәләм иттем,

Сәләмнәрнең соңы, жанкәм, язып гозер каләм иттем.

Сәхипҗамал, чибәрем лә, и матурым, сөярем лә!..

К. гади крәстиян кызының сөйкемле образын тудыра, авыр физик хезмәт һәм күңел газаларына дучар булган татар хатыны тормышының күңелсезлеген күрсәтә. Шагыйрьнең кызларга сөйгәннәрән үзләре сайларга тиеш булулары турындагы мөрәҗҗәгәтә искелек канунларына каршы чыга, шуңа күрә мөселман руханилары тарафыннан тәнкыйть утына алына.

Төрмәдә утырганда К. *Аллаһияр Суфинь* «Сөбат әл-гажизин» («Җагизләргә терәк») поэмасына гарәпчә комментарийлар яза.

К.ның башлангыч чор әсәрләренен теле катлаулы һәм архаик, үз эченә гарәп-фарсы, утыз, чыгыштай лексика һәм морфологиясе элементларын ала. Соңгы чор иҗатында халык теленә берәз якына. Аның шигырьләрендә сөйләм теле элементлары, эпик әсәрләрдән өзәкләр, жырлар, әйтәмләр, мөкальләләр, фразеологизмнар күп.

Үзе исон вакытта К.ның әсәрләре кулъязма рәвешендә тарала. С.Кукләшевнән 1859 да чыккан «Диване хикайәте татар» китабына беренче тапкыр шагыйрьнен, исеме аталмыйча гына, 8 юлы керә. Тагын 200 юлы «Император география жәмгыятенен Оренбург бүлеге язмалары»нда («Записки Оренбургского отделения Императорского географического общества», 1870, кн. 1) басыла, алар анда «татар һәм башкорт халык жырлары» дип атала. 1881 дә күбесенчә К. шигырьләреннән торган «Мөгьшукнамә» («Сөеклемә») китабы басылып чыга, ләкин шагыйрьнен исеме тагын күрсәтелми. Беренче тапкыр К. исеме К.Насыриның «Фәвакиһел җоласә»сендә («Мәжлеләренң жимешә») 1884 тә бирелә, китапта шагыйрьнен 1 меңнән артык шигыри юлы урын ала. 1920 елларда ТАССР Мәгариф халык комисс-ты Академүзгә К.ның иҗади мирасын өйрәнәргә һәм системага салырга дигән карар чыгара. Ләкин шагыйрьнең беренче «Шигырьлә»р» жыентыгы Х.Госман редакциясендә 1960 та гына дөнья күрә.

Шагыйрьнен бүтүнгә көндә кулланышта йөргән иң тулы «Шигырьлә»р һәм поэмалар» басмасы 1988 дә фәнни комментарийлар б-н М.Госманов редакциясендә нәшер ителә. 1999 да «Сәхипҗамал» поэмасы аерым китап булып чыга.

Әд.: Рәхим Г., Газиз Г. Татар әдәбияты тарихы: Борынгы дәвер. К., 1922. 1 жилд; Иртуган К. Шагыйрь Г.Кандалыйның кыскача тәрҗемәи хәлә һәм шәхси хәятә // Безнең юл. 1927. № 8; Бөхтеев И. Шагыйрь Г.Кандалый турында // Яналиф. 1929. № 13; Госман Х. Г.Кандалыйның яңа табылган әсәрләре // Совет әдәбияты. 1960. № 5; Курбанов Х.Р. Г.Кандалый шигырьләрендә метрика һәм строфика // Татар теле һәм әдәбияты. К., 1977. 6 кит.; Тазиюков Х. Г.Кандалый турында кайбер мәгълүматлар // Совет мәктәбе. 1978. № 6; Татар әдәбияты тарихы. К., 1985. 2 том; Госманов М. Кандалый мирасын барлау юлында // Казан утлары. 1987. № 7; Гайнуллин М.Х. Татарская литература XIX в. К., 1975. А.М.Ахунюв.

КАНДАРАТСКИЙ Валериан Сергеевич (1894, Казан — 3.11.1959, шунда ук), акушер-гинеколог, мед. фән. д-ры (1956). 1916 елда Казан ун-тын тәмамлагач, хәрби мед. хезмәтендә. 1922 дән Казан мед. ин-тында фәнни-пед. хезмәттә. Хезмәтләре анализ мунитыгында яман шеш нейрогистологиясе һәм патогенезына карый. К. анализга яман шешләренң үсүе яман шеш тукымасындагы нерв үсентеләре катнашында баруын; blastoma үсеше б-н бергә яңа нерв жепселләре барлыкка килүен һәм шеш үсү барышында нерв элементы үзгәрешләре муентык-жиңсә ганглиосенен вегетатив үзәкләренә таралуын (даими дегенератив тайпылышлар) ачыклай. К. сары тәнчек үсешен һәм әһәмиятен өйрәнә.

Хезм.: Искусственное развитие желтых тел в яичнике кролика. К., 1956; Состояние периферического отдела иннервационного аппарата матки при раковом поражении шейки последней. К., 1956.

КАНДАРАТСКИЙ Михаил Фёдорович (7.11.1854, Казан губ. Зөя ш. — 29.10.1912, Казан), хирург, мед. д-ры (1888), проф. (1905). 1881 елда Казан ун-тын тәмамлагач, шунда ук фәнни-пед. эштә, 1883–86, 1888–1912 дө оператив хирургия һәм топография анатомия кафедрасында. 1885 тә чит илгә командировкага жиберелә. 1886 дан мед. департаментының штаттан тыш мед. чиновнигы, бер үк вакытта 1892–1905 тә Казандагы Александровлар хастаханәсенен хирургия бүлеге мөдире. 1904 тә Маньчжуриядә Кызыл Хач жәмгыяте сан. отряды б-н житәкчелек итә. Хезмәтләре кискен анемия чорында газ алмашы, эндемик зоб, топографик анатомия мөсьәләләренә карый. К. Шапов хастаханәсен төзүдә (Казан шәһәренен 1 нче клиник хастаханәсе) катнаша. 2 нче дәрәжә Изге Анна ордены, Кызыл Хач медале б-н бүләкләнә.

Хезм.: Газообмен при острой анемии. К., 1910.

Әд.: Биографический словарь профессоров и преподавателей Императорского Казанского университета (1804–1904). К., 1904. Ч. 2.

КАНДАУРОВА Галина Фёдоровна (20.10.1945, Оренбург өлкәсенен Бозаулык р-ны Редкобуд пос.), нефтьче-геолог, ТР Дәүләт бүләге лауреаты (1994), ТР, РФнең атка.

геологы (1993, 1995). Казан ун-тын тәмамла-
наннан сон (1967), «Татнефть» АЖДә эшли,
1981 дән «Ленингорскнефть» НГДУда баш
геолог һәм идарә башлыгы урынбасары. Та-
тарстан нефть чыганаclarын ачуда, эзләнү-
дә, запасларны исәпләп чыгаруда һәм эшкәр-
тү процессларын камилләштерүдә катнаша.
Дәүләт бүлгә авыр чыгарыла торган нефть
ятмаларын эшкәртүнен югары нәтижәле
комплекслы системасын эшлэгәнә өчен би-
релә.

Әд.: Геологи-нефтяники в становлении и разви-
тии нефтяной промышленности Татарстана. К.,
2000.

КАНДИЛОВ Валерий Петрович (1.8.1952,
Питрәч р-ны Питрәч а.), хахимият-хужалык
эшлеклесе. Казан авиация (хәзер Казан тех-
ник ун-ты) (1975), Ташкент политехник
(1978) ин-тларын тәмамлый. 1978–82 еллар-
да Бөтенсоюз насослы машина төзелеше тех-
нол. фәнни-тикшеренү проектлары ин-тын
ның бүлек мөдире урынбасары (Казан).
1982–86 да КПССның Идел бую райкомы
инструкторы, КПССның Казан шәһәр ком-ты
оештыру бүлгә мөдире урынбасары (Казан).
1986–91 дә КПССның Татарстан өлкә
ком-тының оештыру-партия эшләрә бүл-
гәндә мәгълүмат секторы мөдире. 1991–93 тә
ТР Президенты Аппаратының мәгълүмат
үзгә секторы мөдире. 1993–95 тә ТР ЮС
секретариатының мәгълүмати тәмин итү,
1995–98 дә ТР Дәүләт Советы аппараты эш-
ләрә идарәсенә Дәүләт Советы эшчәнлеген
мәгълүмати-технол. тәмин итү, 1998–2000 дә
ТР Дәүләт Советы Аппараты эшләрә буенча
идарәнә эшчәнлеген мәгълүмати-техник
тәмин итү бүлекләре мөдире. 2000 нән ТР
Статистика буенча дәүләт ком-ты, 2003–04 тә
ТР Дәүләт стат. ком-ты рәисе. 2004–05 тә
Дәүләт статистикасы федераль хезмәтенә
ТР буенча жирле органы житәкчесе. 2005 тән
ТРның социаль-икътисади мониторинг
ком-ты рәисе.

КАНДИВ елгасы, Көнчыгыш Кама арьягында,
Ык елгасының сул кушылдыгы. Озын-
лыгы 64,2 км, ТР чикләрендә — 34 км. Бассей-
нының мөйданы 804,4 км². Бөгелмә-Бәләбәй
калкылыгы буйлап ага. Елга башы Оренбург
өлкәсе терр-ясендә, тамагы Баулы р-нының
Яна Зареченский посёлогыннан 4 км төньяк-
көнчыгыштарак. Елга башының абс. би-
еклеге 300 м, тамагыныкы — 119 м. Су жыелу
мөйданының урманлылыгы 15%. К.ның
14 кушылдыгы бар, шуларның 6 сы ТР
терр-ясендә, иң зурлары: Сула (33,6 км), Куй
елгасы (11,4 км). Елга челтәрәнен тыгызлы-
гы 0,24 км/км². Туеуы катнаш, яртысына
якынын кар сулары төшкил итә. Жир асты су-
лары б-н туеу модуле 3,1–10 л/с·км². Гидро-
логик режими ташу вакытында су муллыгы
һәм жән нык саегуы б-н характерлана. Бас-
сейнда еллык су агымының уртача күпыйлык
катламы 170 мм, ташу агымы катламы 90 мм.
Язгы ташу, гадәттә, апрель башында башла-
на. Елга ноябрь уртасында туна. Елга тама-
гында суынын иң аз вакыттагы уртача күпый-
лык чыгымы 2,5 м³/с. Язын суы каты
(6–9 м-э-кв/л), кышын һәм жән бик каты
(9–12 м-э-кв/л). Гомуми минеральлөшү

язын 400–700 мг/л, кышын һәм жән
1000 мг/л дан күбрәк. Су ресурслары жирле
хужалык-көнкүрөш максатларында фаяд-
ланыла.

КАНЕТОВ Нурлан Исмәгыйль улы
(12.3.1975, Казакъстан ССР, Уральск ш.), ба-
лет артисты, ТРның атказ. артисты (2003).
1993 елда Алма-Ата хореография уч-щесен
тәмамлый. 1993–96 да Абай исем. Казакъстан
дәүләт акад. театрында солист, 1996 дан Та-
тар опера һәм балет театрында әйдәп баручы
солист. Төп рольләре: Альберт («Жизель»,
А.Адан), Джеймс («Сильфида», Х.Левен-
хольд), Зигфрид, Ротбарт («Аккош күле»,
П. Чайковский), Ромео («Ромео һәм Джуль-
етта», С.Прокофьев), Йосыф («Кыйссаи Йо-
сыф», Л.Любовский), Красс («Спартак»,
А.Хачатурян), Арман («Камелияле ханым»,
Дж.Верди музыкасы) һ.б. Россия һәм чит ил-
ләр буйлап гастрольләрдә йори (ш.и. Көн-
чыгыш һәм Үзәк Европа илләрендә Татар
опера һәм балет театры труппасы составында,
Израильдә һәм Испаниядә «Рус империя
балеты» труппасы б-н). Хәзергә заман балет
артистарының иң күренеклеләренә берсе.
Югары био хәрәкәтләренә нәфислегә ия.
Биочене зур осталык, хис, үзәнчәлекле дөрт-
лек б-н башкару аерып тора. Л.Любовский-
ның «Кыйссаи Йосыф» балетында, хәзергә
шартларда төп партияне башкаручы булла-
рак, әдәбият һәм сәнгатә өлкәсендә милли
эпос традицияләре үсешенә өлөш керткән
өчен РФ Дәүләт премиясе (2005) б-н бүләк-
ләнә. («Восходящая звезда» номинациясен-
дә «Балет», «Душа танца — 2003» ж-лары
призына лаек була).

Ф.Ш. Салтובה.

КАНИЦ Юлий Иванович, фон (якынча
1730 — 6.3.1781, Казан), педагог, төбәк тари-
хын өйрәнүче, әдәбиятчы, коллегия совет-
нигы (1779). Остзоя дворянлары нәселен-
нән. Шляхта катедлар корпусын армия пра-
порщигы дәрежәсендә тәмамлый (1751);
1751–52 елларда хәрби хезмәттә. 1752 дән
надворный советник чинында, подпоручик
(1753 тән), Юстиц-коллегиянең Эстляндия
һәм Лифляндия эшләрә секретаре.

1764 тән Казан гимназиясендә директор
(командир), аны оештырута һәм үсешенә зур
өлөш кертә: ул эшлөгәндә гимназистларны
тоту өчен ачка арттырыла (1767 дән), дирек-
тор хокуклары киңәйтелә; татар теле укыты-
ла башлый (1769 дан); укучылар саны арта.
К. укучыларның әхлакый тәрбиясенә игъти-
бар бирә. «Файдалы китаптар уку турында,
күңелләренә һәм гамәлләрне тәртипкә китерү
турында» фәннәр кертелә. Гимназистлар кат-
нашында театраль тамашалар — «Язмыш,
Россия һәм Казан» прологы, А.П.Сумаро-
ковның «Синав һәм Трувор» трагедиясе
(1765), «Ялганлы бирнә» (1771) һ.б. күрсәте-
лә. Жырлаучылар хоры булдырыла. Укыту-
чыларның белемен һәм укыту осталыгын үс-
терү өчен ай саен әдәби-пед. әңгәмәләр уз-
дырыла (1765–74, 1778–81). Ел сәен тантана-
лы «нотык жылышылары» оештырыла.
К. берничә тапкыр гимназиядә укытуны ка-
милләштерү проектларын тәкъдим итә, ләкин
алар үтәлми. Бары тик гимназиянең устак

һәм штат проектлары гына 1798 дә гимна-
зиянен эшен яхшыртуда өлөшчә нигез итеп
алына.

К. «гимназия корпусын» (74 кеше — өлкән
сыйныф укучылары, укытучылар һәм хез-
мәткәрләр) житәкли һәм Е.И.Пугачёв гас-
кәрләренән шәһәрне саклаганда яралана.
Гимназияне янадан элекке хәленә кайтар-
ганда аеруча активлык күрсәтә: дәрәсләр 3 ай-
дан соң ук башлана. Шушы вакыттан тарих
буенча халык алдында лекцияләр укый баш-
лый. 1777 дә гимназистлар жыенында «Казан
губернасындагы табиगी табылдыклар ту-
рында» — Кама елгасы буенда табылган бил-
гесез хайваннын мөгезе турында сөйлә; бу
хезмәте өчен аңа (гимназиянең эше һәм
уңышлары турындагы хисабы б-н) Мәскәү
ун-ты рәхмәт белдерә.

К. ярдәмә б-н Венераның Кояш диски аша
узуын астрономик күзәтүләр башкарыла,
аларнын нәтижәләре «Московский ведомос-
ти»да басыла (1769, № 146, Октябрьләр).

1778 да риваятьләр, кулъязмалар һәм үз
күзәтүләре нигезендә К. «борынгы Казан шә-
һәрәнә кыскача аңлатмалар һәм 1552 елда
аны камау һәм аяулап алуны тасвирлау» б-н
шәһәрнең планын төзи, аннан тарихчылар
Н.Г.Устрялов «Кенәз Курбский хикәятләре»
(«Сказания князя Курбского», СПб., 1833)
һәм М.С.Рыбушкин «Казан шәһәрәнен кыс-
кача тарихы» («Краткая история города Каза-
ни», 1834) хезмәтләрен язганда файдала-
налар.

Немец телендә М.М.Херасковның «Рос-
сияда» (М., 1779) поэмасына тәнкыйди күзә-
тү ясей һәм 1779 да аны «Рижский жур-
нал»да бастыра. Г.Р.Державин б-н актив язы-
ша. К.нын Казандагы Казан-Кайнаржир со-
лыгы төзелү тантанасына багышланган куль-
язмасы сакланган.

Хезм.: Описание и изъяснение картин и эмблем
на триумфальных вратах, в Казани построенных,
для всевысочайшего прибытия Е.И.В.Екатерины
Второй. М., 1767; Слово в публичном собрании
при казанских гимназиях по восстановлении об-
щего покоя говоренное 1775 года. М., 1775.

Әд.: О состоянии учебных в Казани заведений с
1759 по 1805 г. // Казан. вестник. 1828. № 39–50.
Прибавление; В л а д и м и р о в В. Историческая
записка о 1-й Казанской гимназии. Ч. 1. XVIII сто-
летие. К., 1867; А р т е мь е в А. Казанская гимна-
зия в XVIII столетии. СПб., 1874.

И.А.Новицкая.

КАНКАЕВ Бәхтияр (? — ?), Е.И.Пугачёвның
көрәштәше, баш күтәрүчеләр гаскәрләренән
өлкән полковнигы. Күтәрелеш башланган
кы Уфа өязенә Ака авылында яши. 1773 ел-
ның ноябрь–декабрдә баш күтәрүчеләр хәр-
рәкәтенә кушыла. Башта — Красноуфимск
кальгасы тирәсендә (Уфа өязе), 1774 нең апр-
ель–маенда Көңгер өязендә хәрәкәт итә.
Уфа һәм Көңгер өязләрендә баш күтәрүчеләр
отрядларын житәкли. 1774 нең июнь–ию-
лендә Пугачёвнын төп гаскәренән Красноу-
фимск кальгасыннан Казанга килүендә мө-
һим роль уйный; отрядлар туплы, Кама аша
салынган кичүләрдә контроль урнаштыра,
русларнын жәза отрядларын күзәтүне оешты-
ра. Казан өчен барган сугышлар вакытында
К. отрядлары Пугачёв гаскәрләренән тылын
саклый. 1774 нең 27 июлендә анын отряды

Жөри авылы (хәзер Мамадыш р-нында) янында тар-мар ителә. К. яңадан Келәүш авылы (хәзер Мамадыш р-нында) янында отряд тулгый, әмма шунда тулысынча жигелә. Бөрничә баш күтәрүче б-н кача. Алдагы язмышы билгеләс.

Әд.: Алишев С.Х. Бәхтияр Канкаев // Казан утлары. 1968. № 1; шул ук. Татары Среднего Поволжья в путачёвском восстании. К., 1973.

КАНЛՄТ (*Chelidonium*), мәк чәчәклеләр семьялыгынан күпъяллык үләнчел үсемлекләр ыругы. Бердәнбер төре — зур К. (*C. majus*). Төньяк ярымшарның субарктик һәм уртача поясларында таралган. Татарстан терр-ясендә барлык районнарда очрый. Буш жирларда, кисенделәрдә, ерганак буйларында, чүп үлән буларак паркларда, бакчаларда һәм торак яннарында үсә. 30–90 см биеклектәге үсемлек. Тамыры үзәк, кыска тамырчалы. Сабагы туры, тармаклы. Яфрактары чиратлашкан, каурыйсыман бүленмә, өсте яшел, асты күксел.



Чәчәкләре сары, чатырсыман чәчәк төркемдә. Жимеше — кара көрән төстәге күпсанлы вак орлыклы кузаксыман тартмачык, сусыл үсентесе кырмакчалар өчен азык булып тора, алар исә, орлыкларны ташып, К.ның

таралуына булышлык итә. Үсемлекнең бөтен өлеше дә кызгылт-сары сөтле сыекчалы. Июньнән сентябрьгә кадәр чәчәк ата. Жимешләре июльдән өлгерә башлый. Үләнөндә алкалоид, флавоноидлар, органик к-талар, дуллау матдәләре бар. Бөвел кудыру чарасы һәм бактерицид үзлекләргә ия. Халык медицинасында сөтле сыекча сөялләрне бетерү, жәрәхәт, яраларны, кайбер тире авырларын дөвалау өчен кулланыла. Үләне инсектицид үзлеккә ия, яшелчә һәм бакча культуралары кортыкчыларына каршы кулланыла. Агулы үсемлек.

КАНОНЕРКА авылы, Минзәлә р-нында, Минзәлә шәһәрненән 13 км коңьяк-коңбатыштарак, Минзәлә елгасы буенда. 2010 елда 34 кеше (руслар) яши. Халкының төп шөгыле — кырчылык, терлекчелек. 18 йөздә нигез салына. Халкы башта алпавыт крәстияннәрә катлавына керә, 1830 елларда дәүләт крәстияннәрә катлавына күчәлә. Игенчелек, терлекчелек, йөк ташу б-н шөгыльләнә, алпавыт утарларында көнлекчелектә эшли. 20 йөз башында К.да земство мәктәбе була. Бу чорда авыл жәмәгатенең имана жире 578 дис. тәшкит итә. 1920 гә кадәр Уфа губернасының Минзәлә өязе Минзәлә волостенда, 1920 дән — ТАССРның Минзәлә кантоненда. 1930 ның 10 августыннан — Минзәлә р-нында. Халык саны: 1870 тә — 135, 1884 тә — 194, 1906 да — 378, 1913 тә — 413, 1920 дә — 534, 1926 да — 480, 1944 тә — 433,

1949 да — 303, 1958 дә — 211, 1970 тә — 143, 1979 да — 85, 1989 да — 46, 2002 дә — 31 кеше.

КАНОНИКОВ Иннокентий Иванович (16.5.1854, Иркутск ш. — 2.3.1902, Казан), химик-органик, химия д-ры (1884). А.М.Зайцев шәкерте. Казан ун-тын тәмамлаганнан соң (1875), шунда ук эшли (бүленеп, 1884–86 елларда Мәскәү ун-ты профессоры), 1886 дан технол. каф. мөдире. Хезмәтләре органик химиягә, химик кушылмаларның оптик активлыгын өйрәнүгә карый. К. ацетилхлоридның бозлы серкә к-тасына тәэсире б-н серкә ангидридын ала. Матдәләрнең яктылыкның сындыру сәләте б-н аларның төзелеше арасындагы бәйләнеше өйрәнә. Эремәнен чагыштырма рефракциясә эреткеч һәм эрегән матдәләрнең чагыштырма рефракцияләре суммасына тигез булуын күрсәтә. Кайбер терпеннарның циклик төзелешен, малеин к-тасында икеләтә бәйләнеш, камфора һәм борнеол молекулаларында бициклик структура булуын ачыклай. Химик кушылмаларның оптик активлыгын һәм яктылыкның сындыру сәләтен өйрәнгән вакытта поляризация сәләтенең әйләнү почмагы б-н сынган нурунның иң кечкенә авышу почмагы арасындагы бәйләнеше таба. Катнашманың чагыштырма әйләнүе аның компонентларының чагыштырма әйләнү зурлыктары уртасы икәнлеген билгели.

Хезм.: О соотношениях между вращательной и светопределомляющей способностью химических соединений // Журн. Рус. физ.-хим. об-ва. Ч. хим. 1888. Т. 20, вып. 6, 9; 1890. Т. 22, вып. 2; Об удельном вращении виннокаменной кислоты и её солей // Журн. Рус. физ.-хим. об-ва. Ч. хим. 1890. Т. 22, вып. 5; Об истинной плотности химических соединений и её отношениях к их составу и строению. СПб., 1903.

В.Г.Абзалова.

КАНСАУ әл-ГАУРИ (тулы исеме әл-Мәлик әл-Әшраф Байбарди әд-Дин Әбү ән-Насыр Кансау әл-Гаури) (1440–1517), шагыйрь, дәүләт эшлеклесе. Төрки һәм гарәп телләрендә яза. 1501–17 елларда мәмлүкләр Мисыры хөкемдары. «Диван» («Жыентык»), «Әл-кәүкәб әд-дорри фи Әвжибат әл-Гаури» («Гаури мәсьәләләренә якты йолдызлары»), «Әл-мөнәккаһ әл-зариф әла мөвашшаһ» («Изге билгеләргә эчән алган ачык төзәтмәләр») исемле тезмә һәм чәчмә әсәрләр һ.б. авторы.

Хезм.: Исламов Р.Ф. Алтын Урда һәм мәмлүкләр Мисыры: язма мирас, мәдәни багланышлар. К., 1998; Zajaczkowski A. Początki stroficzne muvassah mamelukkiego sultana Qansav (Qansav) // Rocznik Orientalistyczny. Warsz., 1964. Р.Ф.Исламов.

КАНТОН (франц. *canton* — округ), ТАССРда 1920–30 елларда адм.-терр. берәмлек. 1920 дә Татарстан терр-ясендә *өязләргә* алмаштыра. Башта 10 К.: *Арча кантоны* (Казан өязе жирләрендә), *Бөгелмә кантоны* (Бөгелмә өязе), *Буа кантоны* (Буа өязе), *Мамадыш кантоны* (Мамадыш өязе), *Минзәлә кантоны* (Минзәлә өязе), *Зоя кантоны* (Зоя өязе), *Спас кантоны* (Спас өязе), *Тәтеш кантоны* (Тәтеш өязе), *Чистай кантоны* (Чистай өязе жирләрендә) оештырыла. 1921 дә *Алабуга кантоны* (өлешчә Алабуга һәм Саранул өязләре волостьлары) төзелә; 1922 дә Алабуга

Кыннан *Чаллы кантоны* аерып чыгарыла. К. волостьларга бүленә. К.нар 1927–30 да ТАССРны районлаштыру барышында бетерелә (к. *Район*).

КА́НТОР Георгий Михайлович (20.6.1930, Рязань ш.), музыка белгече, педагог, ТАССРның атказ. сәнгәт эшлеклесе (1991). 1955 елда Казан консерваториясен, бер үк вакытта Рязань пед. ин-тының тарих ф-тын чөтән торып укып тәмамлай. 1955–59 да Рязань, 1959–60 та Казан музыка уч-щесендә, 1960–76 да Казан пед. ин-тында (1963–76 да музыка теориясе тарихы һәм музыка уен корраллары каф. мөдире), 1977–95 тә Казан консерваториясендә (1984–87, 1990–95 тә музыка тарихы каф. мөдире) укыта. Хезмәтләре төбәк музыкасына, музыка педагогикасына, фәнни библиография өлкәсенә карый. Фәнни жыентыктар төзүче һәм аларның мөхәррире. Музыка сәнгәте тәнкыйтьчәсе һәм публицист буларак чыгышлар ясары. Шулай ук лектор һәм концерт программаларын алып баручы буларак таныла. 1995 тән Израильдә яши.

Хезм.: Казань музыкальная. К.-Йошкар-Ола, 1994; Татарский академический театр оперы и балета им. М.Джалиля. К., 1994 (автордаш); Музыкальный театр в Казани в XIX — начале XX в. К., 1997; Литература о татарской музыке: Библиогр. указ. К., 1984; Музыкаведы Казани: Библиогр. словарь. К., 2000.

Әд.: Шахнинна Т. Георгий Кантор // Композиторы и музыковеды Советского Татарстана. К., 1986. *Ф.Ш.Салтובה.*

КАНТЮКӨВ Рәфкать Габделхәй улы (23.8.1953, БАССРның Эстәрлетамак р-ны Алдагүват а.), «Газпром» АЖнәң «Трансгаз Казан» ЖЧЖ ген. директоры (1998 дән), техник фән. канд. (1999). Уфа нефть ин-тын (1986) һәм С.-Петербург халыкка менеджмент ин-тын (2001) тәмамлай. Хезмәт эшчәнлеген 1970 елда Салават ремонт-механика з-дында (БАССР) токарь булып башлай. 1973–82 да Салават нефть химиясе комб-тында автомобиль транспорты һәм механикалаштырылган эшләре цехы башлыгы урынбасары. 1989–98 дә «Ямбурггаздобыча» ЖБдә (Томән өлкәсе) инженер, транспорт бүлеге башлыгы, ген. директор урынбасары (1991 дән). Ямбург һәм Заполярйе конденсатлы нефть һәм газ чыганаclarын файдалануны жайга салуда турыдан-туры катнаша. ТРда газ хужалыгын үстерүгә шактый зур өлешкертә (шәһәр һәм авылларны газлаштыру программасы гәмәлгә ашырыла; Уренгой-Ужгород, Казан—Түбән Новгород газуткәргечләре арасында технол. тоташтыру жайланмасы сафка баса). «Ел житәкчесе» респ-ка бәйгесенең «Иң яхшы транспорт һәм юл хужалыгы житәкчесе» номинациясендә жиңүче (2002). 1999 дан ТР халык депутаты. «Дуслык» ордены, медальләр, ТРның Мактау грамотасы б-н бүләкләнә.

Хезм.: Компьютерное моделирование полей температуры и давления нестационарных турбулентных газовых течений в технологических трубопроводах // Хим. пром-сть. 1998. № 7 (автордаш); Применение вихревого аппарата для интенсификации процесса регенерации насыщенного раствора абсорбента // Хим. пром-сть. 1998. № 8 (автордаш).

Әд.: Солнце греет и ночью. К., 2000; Добрый след на земле. К., 2002.

КАНУННАР МӘЖМУГАСЫ (1649) (патша Алексей Михайлович Мәжмугасы), 17 йөз юридик ядкәре; рус феодаль хокукы кодексы. Мәскәүдә һәм Россиянең башка шәһәрләрендә булып узган халык күтәрелешләренән соң 1648–49 елларда Земство соборы тарафыннан кабул ителә. К.м.н башында бояр кенәз Н.И.Одоевский торган махсус комиссия төзи. Россия дәүләтчелеге тарихында беренче тапкыр илнең ижтимагый-сәяси һәм икътисади тормышының барлык даирәләрен колаллаган гамәлдәге бөтен хокукый нормаларның бердәм жыентыгын төзү омтылышы ясала. Мәжмуганың чыганаклары сыйфатында Судебник (1550), Жирле, Земство, Юлбасарлык һ.б. приказларның фәрман кенәгләре, патша фәрманнары, дума карарлары, Земство соборлары карарлары, Мәскәү һәм провинция дворянларының, посад кешеләренең күмәк үтенечләре, Византия хокукы, Литва статуты (1588) һ.б. хезмәт итә. 1648–49 да Земство соборында Казан Спас-Преображение монастыре архимандриты Никон, Казан воеводасы бояр Г.И.Морозов, Казан дворяннары С.Змеев, С.Аристов, посад кешесе М.Ермолин, Зоя дворяннары У.Молоствов, И.Колодин, посад кешесе О.Ульянов; Козьмодемьянск, Чабаксар, Царёвкокшайск, Царёвсанчурино, Цивильск һәм Урта Идел буенің башка шәһәрләренән йомышлы һәм посад кешеләре жыела. Земство соборында рус булмаганнардан Рязаньнан килгән яңа чуқындырылган (татар булуы мөмкин) В.Моратов кына катнаша. 1649 ның 29 гыйнварында Мәжмуга текстын төзү һәм тәзәтүләре тәмамлана, шул ук көнне ул патша һәм Земство соборы тарафыннан раслана.

Тарихи чыганак буларак К.м.ның әһәмияте шунда: ул бердәм Россия дәүләтенә кануннар жыелмасын булдыру процессына йомгак ясыт. К.м. 17 йөздәге Россиянең ижтимагый-икътисади һәм сәяси тарихы буенча мөһим мәгълүмат бирә. Мәжмугада сословиелә-вәкилләкне монархиядән абсолютизмга күчү процессы чагыла; дәүләттә чиркәүнең роле билгеләп куела; дәүләт мөстәкыйльлеге, куркынычсызлыгы, гражданлык, хәрби бурыч, сәяси дәүләт жинаятьләре төшенчәләренә билгеләмә бирелә; матди һәм процессуаль хокук һәм мәхкәмә эшләрен башкару мäsәләләре эшләнә. Мәжмуга 25 бүлектән (һәрберсендә билгеле бер хокук бозу объекты карала), 957 маддәдән тора. Россия дәүләтенә күпмилләтле һәм күптәрле динле характеры кодексның дини даирәне һәм жир-хокук мөнәскәбәлләрен көйләү бүлектәрендә күбрәк чагыла.

К.м. Россиядә православие диненә рәсми дәүләт дине статусы билгеләп аны ныгыта, рус чиркәвенә миссионерлык эшчәнлеге алып баруда монополия бирә. 22 нче бүлектән 24 нче маддәсе (нинди гаепләр өчен үлем жәзасы бирелүе, ә ниндиләре өчен бирелмәвен билгели) рус кешеләрен ислам диненә күндерүчә мөселманнарға карата яндырып үтерү жәзасын билгели. 20 нче бүлектән 70 нче

маддәсе (холоплар турында хөкөм) рус кешеләренә чуқынмаган чит ил кешеләрендә мәжбүри рәвештә дә, үз теләге б-н дә холоплыкта булырга тиеш түгеллеген күрсәтә. Шул ук вакытта Мәжмуга ислам динен билгеле бер юридик нормаларга нигезләнген дини тәгълиमत буларак таный. 10 нчы бүлектән 161 нче (мәхкәмә турында) һәм 14 нче бүлектән 3 нче (хач үбү турында) маддәләре мөселманнарның шәрәгат буенча ант итү хокукын таный һәм терки. 16 нчы бүлектән 41–45 маддәләре (урыннардагы жирләр турында) Урта Идел буге халыклары: татар, мордва, чуаш, мари, удмуртлар жирләренә хокукый статусын билгели. Канун рус йомышлы кешеләренә боярлардан башлап барлык разрядларына да, рус булмаган феодалларның жирләрен төрле юллар б-н (сатып алу, алыштыру, аренда һ.б.) үзләренә алуны тья; ясаклы халыкның жирләрен тартып алу да тьяела. Натыйжада, Мәжмуга элеккеге Казан ханлығы халыклары яшәгән территориядә патша милке статусын беркетә. Патша хөкүмәте рус булмаган феодаллар катлавын төбөктә үзенә таянычы итеп күрергә омтыла. Морзаларда һәм йомышлы татарларда, дәүләт хезмәтен дөвам иттерү шарты б-н, аларга әлегрәк бүлеп бирелгән бушап калган борынгы рус жирләре кабат калдырыла; үз жирләрен тәртиптә тотарга, башка шәһәрләргә һәм авылларга качмаска, хезмәтләрен ташламакка, үз жирләрендә һәм вотчиналарында яшәргә кушыла (дәүләт хезмәтен кире кагу, качу, жирләрен сату, биреп тору һ.б. юллар б-н алардан котылырга тырышу очрақларында гаепләр жәзага тартыла).

К.м.да Урта Идел буге халыкларына карата 16 йөзнен 2 нче яртысы — 17 йөзнен 1 нче яртысындагы законнар гомумиләштерелә һәм системалаштырыла. Гомумән алганда, патша хөкүмәте сәясәте буенча аларның шул ук каглаудагы рус кешеләренә кебек үк хокуклары булуы таныла, әмма берәр ситуациядә дини фактор йогынты ясаган очракта закон православие динендәге кешене яклый. Яңа чуқындырылганнар самодержавиенә аерым мөрхәмәтенә лаек була: христианлыкны кабул итү гамәле жинаятьләр һәм гаепләр өчен жәзадан котылып калу, жир һ.б. милекне саклап калу мөмкинлеге бирә.

Мәжмугада берничә маддә дәүләттә холоплар категориясен тулыландыруның бер чыганак булып саналган Себер һәм Түбән Идел буге татарларына багышланган. 20 нче бүлектән 117–118 маддәләре (холоплар турында) Себердә һәм Әстерхан төбәгендә «татарларны һәм татар уларын» сатып алуны рөхсәт итә (воеводалар һәм анда хезмәт итүче приказлы кешеләр генә бу хокуктан мәхрүм ителә). Сатып алынган татарлар б-н эш итү хокукы бик киң була: аларны васыять итәләр, бүләккә, бирнәгә бирәләр, саталар. Әгәр татарга ия булган кеше үз холопын чуқындырса, ул аны сату хокукын югалта (үз холопын акчасыз гына бирү яки васыять итү хокуклары саклана). Кануннар б-н христиан булмаган холопларның хокукый хәле христиан холопларының азрак көйләнә, һәм бу канун бозу ихтималлыктары тудыра.

К.м. 17 йөзнен 2 нче яртысы — 19 йөз башы дөвәмида бик күп аңлатмалар, үзгәрешләр б-н тулыландырыла, ш.и. татар халкына кагылышлы кануннар да үзгәртелә. Мәжмуга 1832 гә кадәр илнең төп канун кодексы булып кала, М.М.Сперанский жетәкчелегендә Россия кануннарын кодификацияләү кысаларында шул елда Россия империясенә Кануннар жыелмасы эшләнә.

Әд.: Тихомиров М.И., Епифанов П.П. Соборное уложение 1649 г. М., 1961; Маньяков А.Г. Уложение 1649 года — кодекс феодального права России. Л., 1980; Ногманов А.И. Татары Среднего Поволжья и Приуралья в российском законодательстве второй половины XVI–XVIII вв. К., 2002; шул ук. Татары Среднего Поволжья в Соборном уложении 1649 г. // Источники и исследования по истории татарского народа: Материалы к учеб. курсам. К., 2006.

А.И.Ногманов.

КАНЧҮРИН Әсәд Хәсән улы (1928), патофизиолог, мед. фөн. д-ры (1963), проф. (1964). А.Д.Адо шәкерте. Казан мед. ин-тын тәмамлагач (1953), Казан эпидемиология һәм микробиол. фәнни-тикшеренү ин-тында эшли. 1968–74 елларда СССР МФАның И.И.Мечников исем. микробиол. фәнни-тикшеренү ин-тында (Мәскәү). Хезмәтләре аллергологиягә карый (йогышлы һәм аутоаллергологик этиология). К. мөһим аллергеннар төркемен (тузан, серкә, азык, бактериялар, вируслы һ.б.) өйрәнә һәм житештерү технологиясен эшли, алар гамәлгә кертелә һәм авыруларга диагноз куяда, дөвәлауда кулланыла.

КАНЧӘКЧЕ ОЗЫНБОРЫННАР (Culicidae), парканачлыклар отрядының чын озынборыннар семьялыгы. 3 ассемьялыкны үз эченә ала: Anophelinae, Culicinae, Toxochytrinae. 2,5 меңгә якын төре билгеле, Россиядә 82 төр бар. Татарстанда Ко.ның 35 төре һәм 3 астерә яши; 2 төр — Anophelinae ассемьялыгына, калганнары Culicinae ассемьялыгына керә.

Гәүдәсенә озынлыгы 4 тән 12 мм га кадәр. Сары, соры, коңгырт төстә. Авыз аппараты — чөчпә суыра торган хортумчык. Башында бер пар фасетлы күзләр. Корсагы 10 сегменттан тора, күкрәге киңрәк. Аяклары озын. Ко.ның үсеше тулы әверелешле (йомырка, личинка, курак һәм олы бөжәк фазалары). Ата затлар — үсемлек согы, аталанган аналар кан б-н туклана. Кан суырган ана зат агымыз яки акрын агучы сулыкларга: күл, сазлык, буа, су үсемлекләре күпләп үскән аз сулы елгаларга һәм сусаклагычларга 120 дән 400 гә кадәр йомырка сала. Йомыркалардан чыккан личинкалар органик калдыктар, бактерияләр, микроскопик сүсемнәр б-н туклана; үсү дәверендә 3 тапкыр кабыгын сала. Соңгы стадиясендә личинкалар хәрәкәтчел куракка әверелә; ул су өслегенә күтәрелә, тышча ертыла һәм аннан олы озынборын чыга. Ко. эңгер-менгердә актив; активлыкның 1 нче «пигы» таң атканда, 2 нчесе (иң күбе) кич б-н күзәтелә. Олы озынборыннарның гомер озынлыгы 2–3 атнадан (ата затлар) алып 2 айдан күбрәккә (ана затлар) сузыла. Шушы вакыт эчендә ана затлар 1 дән 4 кә кадәр гонотрофик цикл үтәргә мөмкин, хужасына һөжүм итеп, һәрбер кан суырудан соң йомырка

ка сала. Шулай итеп, майдан сентябрьгә кадәр сезонлы активлык чоры дәвам итә. К.о.ның күпчелеге аталанган ана зат яки йомырка фазасында кышлый. Үзәктән жылытылгычы күпкатлы биналарда озынборыннар кышкы чорда да активлыкны югалтмый. Су саркып тору яки грунт сулары фильтрациясе нәтижәсендә подвалларда күлләвекләр хасил була, анда исә озынборыннарның личинкалары үрчи. Жилләтү системасы буенча *Culex ripiens molestus* озынборыннарның ана затлары кешеләр торагына очып керәләр. Татарстан терр-ясендә К.о. парканатлы паразитлар арасында черкиләренч төп компонентын (80%) тәшкил итә. ТРда 4 сусаклагыч төзелү озынборыннарның төр составын үзгәртми, әмма аларның саны шактый арта. К.о. вируслы, бактериаль, протозой, гельминтоз авыруларын һ.б. тарата. Кешегә авыру йоктыра торган озынборыннарның эчке сәбәпләр аркасында 50 дән артык вирус б-н агулануы ачыкланган. ТР галимнәре тарафыннан таппан энцефалиты вирусы циркуляциясендә, сусаклагычлар барлыкка килгәннән соң, Көнбатыш Нил һәм Синдбис йогышлы бизгәк вируслары уаclarының формалашуында К.о.ның катнашы барлыгы исбатлана.

Әд.: Практическая паразитология. Л., 1977; Львов Д.К., Клименко С.М., Гаидамович С.Я. Арбовирусы и арбовирусные инфекции. М., 1989; Паразитология и инвазионные болезни животных. М., 2000; Природные очаги зооантропоозов трансформированных ландшафтов Республики Татарстан во второй половине XX века. К., 2001.

В.А.Бойко.

КАНЭЧКЕЧЛӘР (Hirpoboscidae), парканатлылар отрядынан түгәрәк божралы кыска мыеккы чебеннәр семьялыгы. Дөнья фаунасында 200 дән артык төр исәпләнә, Россиядә 40 ка якын. Кошларда һәм имезүчеләрдә яши, аларның каны б-н туклана. Олы бөжәкнең гәүдәсе 3–12 мм озынлыкта, яссы, тыгыз; аякларындагы тырнаклары хужаның йонына һәм каурыйларына ябышып торырга ярдәм итә. К.нең күбесе канатлы, әмма канатлары үсеш алмаган, канатсыз төрләре дә очрый. Ана чебеннәр берер зур личинка сала, ул исә хужасы тәнненән башка гына курчаклана. Татарстан терр-ясендә кошларның 100 дән артык төрендә паразитлык итүче К.нең 4 төре билгеләнгән. Аеруча күп саны төре — *Ornithomya avicularia*; майдан октябрьгә кадәр кошларда күренә, июльгә «пик» саны туры килә. Атларда, сирәк кенә мөгезле эре терлектә ат К. (*Hirpobosca equina*), поши, көжәболаннарда болан К. (*Lipoptena cervi*), сарыкларда канатсыз йонкояр (*Melophagus ovinus*) паразитлык итә.

К. терлекчелеккә зыян китерә: мәс., сарыкларның күлләп (бер сарыкка 100 дән артык паразит) зарарлануы ургача көнлек артымны 13,4% ка, йон алуны 20% ка киметә. К.нең тешләве хайваннарның тынычсызлык. А.х. терлекләре арасында К.нең бруцелләс, түләмә авыруларын йоктыру ихтималы хақында хәбәрләр бар.

В.А.Бойко.

КАПЕЛЮШНИК Нина Лазаревна (5.11.1925, Белоруссия ССРның Витебск ш.) акушер-гинеколог, мед. фән. д-ры (1976), проф. (1981),

СССР сәламәтлек саклау отличнигы (1978), ТРның атказ. фән эшлеклесе (1997). 1948 елда Казан мед. ин-тын тәмамлый һәм Казан ГИДУВында (хәзер Казан мед. академиясе) акушерлык-гинекология клиникасында эшли, 1980–97 дә акушерлык һәм гинекология каф. мөдире, 1997 дән 1 нче каф. профессоры. Хезмәтләре хатын-кыз генетики эгъзалары зәгыйфьлеген һәм хатын-кызларның бала тудыру сәләте бозылуын дөвалауга карый. Уйлап табуга авторлык таныклыгы бар. Табиблар өчен уку ярдәмлекләре авторы.

Х е з м.: Гинекология детского возраста. К., 1976; Хирургические методы лечения тубного бесплодия. Л., 1989.

КАПИТАЛИЗМ (лат. capitalis — төп), хосусый милеккә һәм базар икътисадына нигезләнган жәмгыятъ тыбы. Ижтимагий фикернең төрле агымнары тарафыннан ирекле эшмәкәрлек системасы, индустриаль жәмгыятъ үсеше этабы, ә хәзергә К. сыйфаты — «катнаш икътисад», «постиндустриаль жәмгыятъ» һ.б. билгеләмәләр б-н аңлалы; марксистик-ленинчыл историографиядә К. — житештерү чараларына, хосусый милеккә һәм яллы хезмәтне файдалануга нигезләнган ижтимагий-икътисади формация дип аңлалы.

Россиядә рев-циягә кадәргә К. үсешендә 2 төп чор аерып күрсәтелә: 1) 17 йөз башыннан 1861 елга кадәр — капиталистик мөнәсәбәтләр урнашу, капитал туллану; 2) 1861–1917 еллар — житештерүдә капиталистик ысулның ныгып урнашуы һәм хакимлек итүе. Башлангыч чорда, крепостнойлык хокукы өстенлек итү нәтижәсендә, Россиядә К. акрын үсә. К. барлыкка килү өчен товар житештерүнең һәм эчке базарның чагыштырмача кич үсеш алуы алшарт булып тора. 17 йөз башында капиталистик житештерү ысулына нигезләнган беренче пр-тиеләр — гади капиталистик кооперация тыбындагы остаханәләр һәм *мануфактуралар* оеша. 17 йөз ахырында Россиядә 40 лап мануфактура исәпләнә, К. үсеше өчен Петр I реформалары зур эһәмияткә ия була. Шул чорда ирекле эшче куллар житмәү проблемасы өлешчә чишелә. 1721 елгы Фәрман б-н пр-тиеләрдә эшләрү өчен сүздәгәргәргә крепостной крәстияннәрне сатып алырга рөхсәт бирелә. (к. *Посессион крәстияннар*). Эшче куллар кытлыгы крәстияннәрнең *хужакыстан читкә китеп эшләр*е арту хисабына да хәл ителә. 18 йөзнен 2 нче яртысында феодал-крепостнойлык мөнәсәбәтләре хөкөм сөргән шартларда капиталистик тормыш рәвеше барлыкка килә.

17 йөздә Казан губернасында вак товар житештерү үсеше күзәтелә: Казанда, Кукмарада, Спаста һ. б. авылларда беренче мануфактуралар оеша. Казанның Маскау, Урал, Себер, Урта Азия б-н багланышлар алып барган зур төбәкнең үзәге булуы биредә капиталистик мөнәсәбәтләр үсешенә этәргеч бирә. 1646 елгы халык санын алу кенәгәсендә Казанда ялланып эшләрүчеләр хезмәте файдаланылган 30 остаханә булуы күрсәтелә. 18 йөздә капиталистик мөнәсәбәтләр а. х. на да үтеш керә. Алапавытлар арагы 3-длары, киндер, постау, он тарту пр-тиеләре һ. б. ны ачалар. 18 йөздә Казан губернасында сөнәгәт

үсеше үзенчәлеге — эре мануфактура пр-тиеләренә (к. *Казан Адмиралтействосы, Казан постау мануфактурасы, Порта каеш-куннәре заводы*) дәүләт тарафыннан нигезләнүенән гыйбарәт. Төбәк сөнәгәтә өчен бакыр кою тармагы (к. *Бакыр кою заводлары*) зур эһәмияткә ия була, аның продукциясе казна тарафыннан хәрби максатларда сатып алына. Сәүдәгәр һәм крәстиян пр-тиеләре, кагыйдә буларак, яллы хезмәт куллана. Сәүдәгәрләр (И.А.Михляев, И.Ф.Дряблов, Л.Ф.Крупеников һ.б.) актив рәвештә сөнәгый житештерүгә акча кергәләр һәм шул юл б-н төбәктә сөнәгәт буржуазиясе барлыкка килүгә этәргеч бирәләр.

19 йөз уртасына игенчелек элеккечә үк төбәк халык хужалыгының төп тармагы булып кала бирә; Казан губернасы халкының 95,7% ын крәстияннәр тәшкил итә, ел саен губернадан 20–30 млн. пот икмәк чыгарыла. Алдынгы карашлы алапавытлар — Геркеннар, Чертовлар, Дадьяннар, Лебедевлар, Тиллә, Молюстовлар һ.б. хужалыкларның товарлыклығын күтәрү максатында капиталистик житештерү ысулларына күчәләр, яна чочу әйләнәшләрен гамәлгә кергәләр, сортлы орлыклар куллалалар, нәселле терлекләр үрчәтәләр. Авыл хужалыгы, аның товарлыклығы һәм көндөшләге үсешенә ярдәм итү өчен *Казан икътисадчылар жәмгыяте* оештырыла. Товар-акча мөнәсәбәтләре үсеше авылда крәстияннәрнең катлауларга бүленү процессын көчөйтә. Ел саен төбәктә хужалыктан читкә китеп эшләрчә крәстияннәрнен саны 100 мең кешедән артып китә, һәр ел Иделгә генә дә 20 меңләп крәстиян бурлаклык хезмәтенә килә (к. *Бурлаклар*). 19 йөздә губерна авылларында яллы хезмәтгән файдаланучы остаханәләр күбәя. Еш кыла авыл тулысынча беррәр төрле эйбер житештерү б-н шөгыйләнә: мәс., Чабакса авылында — тарантаслар, Балык Бистәсендә зөргәрчелек эшләнмәләре ясыйлар һ. б. (к. *Халык нафис кәсепчелеге*). Сөнәгәтгә 19 йөздәгә мөһим үзгәрешләр 1830–40 елларда башланган сөнәгәт борылышы б-н бәйле: кул хезмәтенә нигезләнган мануфактураны фабрика-завод производствосы алыштыра башлай (к. *Индустрияләштерү*). Сөнәгәт борылышы житештерүнең төрле тармакларында төрле вақытта башлана. Жиңгел сөнәгәтгә үл аеруча киң колчак жәя. Казан губернасында машина техникасы беренче чиратта химия сөнәгәтә пр-тиеләрендә, аерым алганда, бертуган Крестовниковларның сабын кайнату 3-дында кулланыла (1855). 1865 тә И.И.Алафузов Казанда заманча машиналар б-н жиһазландырылган эрләү-туку ф-касы, ш.у. күн эшкәртү 3-ды ача. 1860 елларда «Кавказ вә Меркурий» жәмгыяте пароходлар төзи башлай. Хезмәт базары да үсә: 1850 еллар ахырында Казанда гына да 3764 ирекле яллы эшче, 12448 хужалыкта эшләрүче һәм көнлекчә крәстиян исәпләнә; өязләрдәгә мануфактураларда — 2 меңләп, урман кисү-эерләр тармагында — 30 мең чамасы эшче, суднолар төзүдә һәм суднолар йөрүгә эшендә 40 меңнән артык кеше эшли; губернаның барлык эшче көчләр базары 100 меңнән артык кеше тәшкил итә. Ләкин,



Н.М. Капитонов.



П.Л. Капица.

Россиянец үзек районнары б-н чагыштырганда, төбөкнең сәнгый үсеше түбәнрәк темпларда бара: 19 йөз башында сәнгый продукция житештерүдә Казан губернасы Россия буенча — 7 нче, 1860 еллар тиресендә 14 нче урынны били. Казан губернасының өзәшәрләрәнән Чистайдагына берничә эре пр-тие була, анда 100 дән артык кеше эшли (сүдөгәр Лаврухиннарның, мешан Жекевның, ш.у. Е.П. һәм А.А. Логутовларның капчык-чыпта сугу з-длары).

1860–70 еллардагы буржуаз реформалар Россиядә К. ның үсешенә этәргеч бирә. Крепостнойлык хокукы бетерелү б-н эшчеләр сыйныфы формалашу өчен алшартлар туа. Бу чорда К. үсешенә үзенчәлеге — крепостнойлыкның кайбер калдыклары сакланган шартларда икътисадның күп укладлы булуы. Сәнгаятгы К. ның чагыштырмача үсеш алган формалары илнең гомуми икътисади артталыгы б-н бергә бара. Күп кенә авыл районнарында К. га кадәрге мөнәсәбәтләр өстенлек итә. Житештерүнең һәм капиталның туллануы монополистик капитал оешуга китерә, капиталистик кредит системасы барлыкка килә. 1870–90 елларда Казан эшкәртү сәнгаятенәң әйдәп баручы тармакларында фабрика-завод житештерүенә күчеш төгәлләнә. Ирәкле яллы хезмәткә нигезләнган машина индустриясе примитив кул хезмәтен һәм бәйлә хезмәтне кысыккап чыгара. 1879 да Казандагына фабрика-завод тибундагы — 69, 1884 тә 91 пр-тие исәлләнә. Аларның саны арту сәбәплә, сәнгаят пролетариаты ишәя бара. 1879–1903 тә Казанда эшчеләр саны ике тапкыр — 4081 кешедән 8436 кешегә кадәр арта. Нәселдән килгән пролетарийлар катлавы барлыкка килә. 19 йөзнен 1 нче яртысынан губернада банк капиталы да үсеш ала. Бер үк вакытта диарлек берничә эре банк (Казан шәһәр эәмәзәт банкы, Дәүләт банкының Казан бүлекчәсе, Сәүдәгәрләр банкы, Идел-Кама банкының Казан бүлекчәсе), ш.у. күп кенә хосусый банклар һәм конторалар ачыла. 19–20 йөзләр чигендә житештерү аерым кулларда һәм үзәкләрдә туллана, ул банк капиталы б-н тыгыз бәйләнештә була. Төбәктә монополистик К. ның төп чагылышларының берсе буларак, төрле типтагы кулсанлы АЖлар барлыкка килә. Казанда шундый жәмгыятләр реформалар чорында нигезләнә («Бертуган Крестовниковларның фабрика-сәүдә ширкәте», «П.К. Ушковның химия заводлары ширкәте», «Алафузовлар фабрикаларының сәүдә-сәнгаят жәмгыяте»,

«Иван Стахеев һәм К»»). Татар буржуазиясе арасында да капиталларның үзәра бәйләнеше киң колач ала, эре акц. жәмгыятләрәнән пайларга нигезләнган «Әхмәтжан Сәйдәшев уллары белән һәм Бакый Субаев» сәүдә-сәнгаят ширкәте (устав капиталы 500 мең сум, Казанда чәй һәм шикәр сату буенча монополист), «И. Арслановның сабын кайнату һәм глицерин заводы ширкәте», «Казан мануфактурасы ширкәтенән бөз ману фабрикасы һәм Үтәмишевның сабын кайнату заводы һәм К» аерылып тора. Сәүдәгәрләр һәм сәнгаят-челәр еш кына эре банклар ағызалары һәм аларны оештыручылар булалар. Тимер юллар төзелү һәм Казанның 1893 елда тимер юллар чәлтәренә кертелүе икътисадның тиз үсеше өчен шартлар тудыра. 1900 да Казан губернасында — 234, 1904 тә 326 пр-тие исәлләнә. Пролетариатның саны ишәя: 1900 дә — 13937, 1904 тә — 15018 кеше. Хезмәт житештерү-чәнлегә сизелерлек арта; 1900 дә капиталның гомуми суммасы — 16488151 сум, 1904 тә 21644274 сум төшкәл итә. Россиядә К. үсеше Окт. рев-циясе һәм «Хәбиз коммунизм» сәясәтен гәмәлгә ашыру нәтижәсендә туктала. Базар икътисадының кайбер элементлары кыскагына вакытка яна икътисади саясәт (НЭП) елларында торгызыла, ләкин 1930 еллар башына НЭП бетерелә.

20 йөз башында дөнъяның үсешкә ирешкән илләрендә тотрыклы социаль структура оеша, анда, эре милекчеләр һәм яллы хезмәт-челәр б-н бергә, урта сыйныф та зур үсеш ала. Базар көндәшлегенә хәзерге формалары дәүләтнең жайга салу механизмнары аша туыландырыла. 1980–90 елларда Россиядә базар икътисадына күчеш гәмәлгә ашырыла.

Әд.: Обзор Казанской губернии за 1900. К., 1901; Обзор Казанской губернии за 1904. К., 1905; Х а с а н о в Х. Х. Формирование татарской буржуазной нации. К., 1977; История Казани. К., 1988. Кн. 1; С в е р д л о в а Л. М. На перекрестке торговых путей. К., 1991; З о р и н А. Н. Города и подсады дореволюционного Поволжья. К., 2001.

И.М. Мөлекова.

КАПИТОНОВ Николай Михайлович (14.12.1927, хәзерге Теләче р-ны Шармыш а. — 5.1.2009, шунда ук), авиация техникы, слесарь-жыючы, Соц. Хезмәт Герое (1971). 1 нче Вольск хәрби техник уч-щесен тәмамлый (1956). 1943–47 елларда Теләче р-нынның Шармыш авылы сәнгаят комб-тында тимерче булып эшли. 1948–58 да Совет Армиясендә хезмәт итә. Авиация техникасына хезмәт күрсәткәнә өчен исемлә сәгәт б-н бүләкләнә, бүләкне аңа оч тапкыр Сов. Союзы Герое, дивизия командиры И.И. Кожедуб тапшыра (1954). 1958–90 да Казан хисаләт системалары житештерү берләшмәсендә слесарь-жыючылар бригадир. Бөтенсоюз уйлап табуучылар һәм рационализаторлар жәмгыятенән үзәк советы ағзасы (1978–88). 100 рационализаторлык тәкдими авторы, аларны гәмәлгә кертү хезмәт житештерүчәнлеген арттыруны, югары икътисади нәтижәгә ирешүне тәэмин итә. Герой исеме бишьеллык пиланны (1966–70) үтәгәндәгә казанлылары һәм яңа эшләнмәләр житештергәнә өчен би-

релә. Ленин ордены, медальләр, ш.и. СССР ВДНХсының көмеш медале б-н бүләкләнә.

Әд.: Герои Социалистического Труда Татарии: Док. очерки. К., 1984. Кн. 2; Герои Социалистического Труда и полные кавалеры ордена Трудовой Славы — наши земляки. К., 2003.

КАПИТОНОВА Нина Петровна (16.1.1938, Мордва АССРның Сысов кордоны), галим агроном, ТР Дәүләт бүләге лауреаты (1994). Ленинград а.х. ин-тын тәмамлый (1960). 1961–73 елларда һәм 1974 тән Татарстан а.х. фәнни-тикшеренү ин-тында, үсемлекләрне саклау лаб-ясе мөдире (1962 гә кадәр). 1973–74 тә Республика үсемлекләрне саклау станциясендә баш агроном. Салкына һәм корылыкка чыдам көзгә «Казан 84», «Мишә 2» (Дәүләт бүләге), «Казан 285» һәм язгы «Керба» бодай сортлары авторларының берсе. Хезмәтләрә а.х. культураларының вируслы авыруларга һәм селекция ярдәмендә бодайның биотик стрессларга чыдамлыгының арттыру мәсьәләренә карый.

КАПИЦА Пётр Леонидович (8.7.1894, Кронштадт ш. — 8.4.1984, Мәскәү), физик, түбән темп-ралар физикасына һәм көчле магнит кырлары физикасына нигез салучылардан берсе, филос. д-ры (1923), физика-матем. фән. д-ры (1928), СССР ФА академигы (1939; 1929 елдан мөхбир ағза), ике тапкыр Соц. Хезмәт Герое (1945, 1974). Беренче бөтендөнъя сугышында катнаша. Политтехник ин-тны тәмамлаганнан соң (Петроград, 1918), шунда ук эшли. 1921 дә Бөекбританиягә фәнни командировкага жиберелә һәм анда физик Э. Резерфорд житекчелегендә тикшеренүүләр үткәрә; 1924–32 дә Кембридж ун-тының Кавендиш лаб-ясендә директор урынбасары, 1930–34 тә Монд исем. лаб. директоры. 1935–46 да һәм 1955 тән СССР ФАның үзә нигез салган Физик проблемалар ин-ты директоры. Фәннәр академиясенә эвакуациясе чорында (1941–43) Казан ун-тында эшли. Бу елларда К. житекчелегендә һәм аның турындан-туры катнашы б-н металлургия, химия сәнгаяте һәм энергетика тармакларына зур күләмнәрдә кислород табу өчен сәнгый жайланмалар тезү буенча күп кенә мөһим эшләр башкарыла. 1947 дән Мәскәү физика-техника ун-ты профессоры.

1924 тә үтә көчле магнит кырлары булдыруның импульслы алымын тәкдими итә һәм 320 кГс ка кадәрле кырлар тудырыла торган жайланма төзи. 1928 дә көчле магнит кырларында күп кенә металлларның электр каршылыгы кырның көчәнелделеге б-н сызыкча бәйләлектә икәнлеген (Капица законы) ача. 1938 да сыек гелийның үтә агучалыгын ачып (СССР Дәүләт бүләге, 1943), каты жысынән (мәс., көпшә стәнарларыннан) сыек гелийга жылылык күчүргәндә бүленеш чигендә темп-ра сикереше барлыкка килүне (Капица темп-ра сикереше) күрсәтә. 1939 да югары нәтижәле турбодетандерда түбән басымнар циклы ярдәмендә һава сыгайтунның яңа алымын эшли (СССР Дәүләт бүләге, 1941), бу алым зур күләмнәрдә газ халәтендә һәм сыек кислород табуда киң кулланыла. 1950–55 тә яңа типтагы үтә югары ешлыклы генераторлар — 300 кВт ка кадәр егәрлекле (өзлексез

режимда) планотрон һәм нитотрон уйлап таба һәм эшли; тыгыз газларда югары эшлыклы бушану вақытында тотрыклы плазма шнур хасил булуын һәм анда электроннарның темп-расы $10^5\text{--}10^6$ К булырга тиешлеге ачыккый. Элеге хезмэт (1969 да басыла) идарә ителдә термотөш синтезын гамәлгә ашыру өлкәсендә яңа юнәлеш ача. Түбән темп-рлар физикасы өлкәсендә фундаменталь тикшеренүләре өчен Нобель бүлгәненә лаек була (1978). «Журнал экспериментальной и теоретической физики» басмасының баш мөхәррире (1955 тән). Пагуош хәрәкәтенә Милли ком-ты советы эгзасы. Лондон король жәмгыяте (1929), АКШ Милли фәннәр академиясе (1946), Дания корольеге (1946), Польша (1963), Швеция корольеге (1966) академияләре һәм күп кенә башка чит илләрнең фәнни жәмгыятәләре эгзасы. Биш Ленин ордены, Хезмэт Кызыл Байрагы ордены, медальлар, ш.и. СССР ФАнең М.В.Ломоносов исем. алтын медале б-н бүләкленә.

Хезм.: Электроника больших мощностей. М., 1962; Жизнь для науки. М., 1965; Теория, эксперимент, практика. М., 1966; Физические задачи. М., 1972.

Әд.: Академик Пётр Леонидович Капица (к 60-летию со дня рождения) // Журн. эксперим. и теорет. физики. 1954. Т. 27, вып. 3; Алексеевский Н.Е. Пётр Леонидович Капица (к 70-летию со дня рождения) // Успехи физ. наук. 1964. Т. 83, вып. 4.

М.С.Тажуров.

КАПКА (утар капкалары). Татарлар яшәгән утарларда, шәһәрләр һәм авылларда, гадәттә, урам яктагы такта койма уртасына, 3–4 биек баганага беркетелеп, ике якка ачыла торган такта капкалар куела. Кечкенә К.ны зур К. б-н янәшә итеп яки ике якка ачылмалы К.ның бер ягын тишеп ясайлар. Традицион татар капкасы баганаларының өске өлешен ачык калдыралар яисә арка рәвешендәге борыс б-н тоташтыралар. 18 йөз ахырыннан руслар үрнәгендәге (рус капкасы) — өсте ике кыеклы итеп ябылган К.лар куя гадәткә керә. 19 йөздә К.ларның бизәлешенә, йорт, коймалар һәм К.ны бер стильдә эшләүгә зуррак игътибар бирелә башлый. Уентылы һәм тоташ уеп бизәккәне контурлы уеп бизәкләү техникасы кысрыклап чыгара; К. баганаларына һәм капкачларына ромблар, өлешчә һәм тулы соляр фигуралар (кояш рәвешендә) һ.б.ны ябыштырып бизәү таралыш ала. 19 йөз ахырыннан К.ларны йорт фасады төсләренә туры китереп, төрле төсләргә буяу (ак, зәңгәр, кызыл, сары, яшел), «балкыш» сурәтләре, чәчәксыман бизәкләр б-н нәкышләр киң жәелә. Та-



Татар йорты капкасы үрнәге. Казан арты. 20 йөзгә 1 нче яртысы. Ф.Х. Вәлиев реконструкциясе. Кәгаз, акварель. 1960 еллар.



Авыл йорты капкасы. Залесный посёлогы (хәзер Казанның Киров р-ны). 1970 еллар.

тар авылларында 1960 елларның уртасына кадәр авылга кергәндә бик биек булмаган К.лар — киртәләрдән эшләнгән кысалы рәшәткәле капкалар («жил капка», басу капкасы, кыр кабагы) очрый. Заманча төзелгән утарларга керү юлында еш кына рус К.лары куела, аларны уеп бизәкләү, рәсемнәр төшереп бизәү (чәчәк-үсемлек композицияләре) кулланыла. Татар К.лары куя да давам итә, биек һәм тәбәнәк, кайчак металл кысаларга тарттырып, баганалары урынына металл торбалар куеп яисә кирпеч өеп, төрле төстәге һәм чүкеп ясалган бизәкләр кулланып эшләнгән К.лар игътибарны жәлеп итә. Татар халкының тарихи төзелеш һәм һөнәрчелек үзәкләре — Арча, Әтнә, Балтач, Яшел Узан, Кукмара р-нларындагы утар К.лары милли бизәлеш сангәтенә иң камил үрнәкләре булып санала.

Әд.: Татары Среднего Поволжья и Приуралья. М., 1967; Валеев Ф.Х. Архитектурно-декоративное искусство казанских татар (сельское жилище). Йошкар-Ола, 1975.

КАПКА́ЕВ Радик Абдулла улы (9.11.1928, Ташкент), дерматовенеролог, мед. фән. д-ры (1973), проф. (1974), Үзбәкстан ССРның атказ. фән эшлеклесе (1979). 1953 елда Ташкент мед. ин-тын тәмамлай, шунда ук эшли, курслар мөдире (1974 тән), 1976 дан тире һәм венерик авырулар каф. мөдире, 1970–80 дә декан, 1987–90 да проректор. Хезмәтләре сифилис эпидемиологиясенә, клиникасына һәм аны дөвалауга карый. К. тәҗрибә улы б-н сифилис авыруын өйрәнә (иммунология, патоморфология), экзема, алергик дерматитларны дөвалау ысулларын эшли. СССР Дерматологлар жәмгыяте эгзасы. РФ Дерматологлар жәмгыятең шәрәфле эгзасы (1993).

Хезм.: Экзема. Таш., 1979; Диспансеризация кожных и венерических больных. Таш., 1989; Справочник дерматовенеролога. Таш., 1992.

КА́ПШЕЛЕР (Kappeler) Андреас (20.9.1943, Швейцария, Винтертур ш.), тарихчы, филос. фән д-ры (1969), проф. (1982). Цюрих һәм Вена ун-тларын тәмамлай (1969). Цюрих (1970–82) һәм Кёльн (1982–98) ун-тларында эшли, 1998 елдан Вена ун-тында (Көнчыгыш һәм Көнъяк-көнчыгыш Европа ин-ты директоры). Хезмәтләре — немец чыганакалары буенча Россиянең Иван IV чорына, борынгы заманнардан алып 19 йөз уртасына кадәр Урта Идел халыклары тарихына, Россиягә милләтләр һәм милли мәсьәләләр, Украина тарихына, Россия-Украина мөнә-

сәбәтләренә, Украинадагы милли хәрәкәтләргә карый. Урта Идел халыклары тарихына багышланган түбәндәге хезмәтләре бар: «Совет фәнни-тикшеренү хезмәтләрендә Урта Идел халыклары (татар, чуаш, мари, удмуртлар) этногенезы» («Cahiers du monde russe et sovetique» ж-лы, Париж, 1976), «Совет тикшеренүләрендә X йөздән алып XIX йөзгә 2 нче яртысына кадәр Урта Идел халыклары тарихы» («Jahrbücher für Geschichte Osteuropas», Мюнхен-Висбаден еллык ж-лы, 1978), «Россия империясе мөселманнарына карата патша саясәте» («Die Muslime in der Sowjetunion und in Jugoslawien» жьентыгы, Кёльн, 1989). «16 йөздән 19 йөзгә кадәр Россиянең беренче милләтләре: Патша империясе һәм Урта Идел халыклары» («Russlands erste Nationalitäten: Das Zarenreich und die Völker der Mittleren Wogen vom 16 bis 19 Jahrhundert», Köln–W, 1982) монографиясе К.ның иң зур хезмәтләреннән санала.

Хезм.: Regionalismus und Nationalismus in Russland. Baden-Baden, 1966; Ivan Groznyi im Spiegel der ausländischen Druckschriften seiner Zeit: Ein Beitrag zur Geschichte der westlichen Russlandbildes. Bern–Fr./M., 1972; Kleine Geschichte der Ukraine. Munch., 1994; Russische Geschichte. Munch., 1997; Der schwierige Weg zur Nation. Beiträge zur neueren Geschichte der Ukraine. W.–Köln–Weimar, 2003; Россия — многонациональная империя: Возникновение. История. Распад. М., 2000.

Әд.: Дмитриев В.Д. О трудах швейцарского историка А.Каппелера по истории народов Среднего Поволжья с древних времён до середины XIX в. // Из истории дореволюционной Чувашии. Чебоксары, 1992.

И.А.Гыйләжәе.

КАПТЫРМА́, әлмәк һәм әләктергечтән торган төймәләү жайланмасы, шу. әлгәргә татарларда популяр булган әләктергеч прәшкә рәвешендәге зәркән бизәмә. К. татар милли киеменә иң таралган бизәнү әйберләреннән санала. Формасы һәм бизәлеше буенча төрле К.лар хатын-кыз кулмәге изүн (изү каптырмасы), камзул чабуларын (камзул каптырмасы), путаларны (камәр каптырмасы) беркетү өчен хезмәт итә, шу. кайбер зәркән



1. Яка каптырмасы. Көмеш. Кою, штамповкалау, уеплау. 17–18 йөзләр. ТР Милли музей; 2. Камәр каптырмасы. Көмеш, ярымасылташлар. Уеплау. 19 йөзгә 1 нче яртысы.

эшләнмәләр — беләзекләр муенсаларның аерым бер өлеше дә булып тора.

Әд.: Сусллова С.В. Татарские ювелирные украшения. К., 1980; Валеева-Сулейманова Г.Ф., Шагеева Р.Г. Декоративно-прикладное искусство казанских татар. М., 1990.

Ф.Ф.Гулова.

КАПУСТИН Денис Викторович (5.10.1970, Казан), спортчы (жиңел атлетика, өчләтә сикереш), РФнең атказ. спорт остасы (1999). Профсоюзларның физкультура — спорт жәмгыятендә тәрбияләнгән (Казан). Тренерлары — А.А.Семагин (1987 гә кадәр), Г.А.Мөхәмәдов (1996 гә кадәр), Е.П.Загорулько (1996 дан). Казан пед. ун-тын тәмамлый (1995). Россия (1992, яшьләр арасында; 1994, 2000), Европа (1989, яшүсмерләр арасында; 1994) чемпионы, Европа кубогы иясе (1994, 1999). Европа чемпионатларында (1994, кышкы; 1998), Европа кубогына ярышларда (1997), дөнья чемпионатында (1998) — көмеш медальләр, Олимпия уеннарында (2000) бронза медал ала. 1991 дән ТР Яшьләр эшләр, спорт һәм туризм министрлыгында спортчы-инструктор.

КАПУСТИН Михаил Яковлевич (23.12.1847, Омск ш. — 1920, Мәскәү), гигиена белгече, мед. д-ры (1879), жәмгәт-сәясәт эшлеклесе. Статский советник (1898). Дворяннар нәселенән. С.-Петербург мед. академиясен тәмамлый (1870). 1871–72 елларда земство медицинасы, 1873–79 да хәрби мед. хезмәттендә. Рус-төрөк сугышы чорында (1877–78) Кавказда вақытлы хәрби госпитальләрнен берсенә житәкчелек итә. 1879 дан Мед.-хирургия академиясендә, бер үк вакытта Рус халык сәламәтлеген саклау жәмгыяте совети секретаре (мөхбир әгъзасы). Корылыктан зыян күргән жирләрне ойрәнү өчен аларның статистик карталарын эшли. 1880–84 тә Воронеж һәм Курск шәһәрләре сан. табибе. 1885 тән Варшава ун-тының гигиена һәм мед. полициясе кафедрасы экстраординар профессоры. 1887 дән Казан ун-ты профессоры, 1907 дә мед. ф-ты деканы. Тикшеренүләре жәмгәт медицинасына карый: крәстияннәргә бушлай мед. ярдәмә күрсәтүне хуплый, беренчеләрдән булып системалы стационар земство медицинасы оештыруның өстенлеген исбатлап, земство медицинасы тәжрибәсе тупланган «Земство медицинасының төп мәсьәләләре» («Основные вопросы земской медицины», СПб., 1889) хезмәтен чыгара, участок земство табибе хезмәтен, даруханалар эшен оештыруны женекләп анализлый, сан. статистикасының максатын һәм ысулларын билгели. К. хезмәтләре земство табибләре өчен кулланма була. Гигиена мәсьәләләренә: су б-н тәэмин итүне оештыруга һәм дезинфекцияләүгә, чистарту корылмалары эшенә зур игътибар бирә. Хезмәтләренә бер өлеше эпидемияләр б-н көрәшкә багышланган. Ул «Капустин мичкасе» исеме бирелгән дезинфекцияләу мичкасен уйлап таба. 1897 дә чума б-н көрәшү һәм аны кисәтү чараларын оештыру комиссиясенә жәмгәт гигиенасы белгече буларак кертелә (принц А.П.Ольденбургский житәкчелегендә). Феодосия, Керчь, Севастополь, Евпатория шәһәрләрендә тикшеренүләр үткәрә; аның нәтижеләре

эпидемиягә каршы чаралар оештыруда файдаланыла. Ижтимагый, сәяси эштә актив катнаша. Казан ун-тының табибләр жәмгыяте әгъзасы (1891 дән рәисе). 1890 еллар башында ачылыктан интегүчеләргә ярдәм итүдә катнаша, рус-япон сугышы елларында (1904–05) яралы һәм авыру сугышчыларга ярдәм ком-тында эшли. Табибләрнен 7 нче Бөтенроссия Пирогов съездын оештыручыларның берсе (Казан, 1899), земство һәм шәһәр медицинасы секциясен житәкли. 1894 тән земство хәрәкәтендә катнашуы өчен полиция күзәтүе астында була. 1905 тә «Унжиденче октябрь берлеге»нең Казан губерна бүлеген төзүчеләрдән (1905 тән рәисе), 1906 елның 10–12 сентябрдә Казанда октябрчеләрнең Идел буе корылтаен оештыручылардан, программалар төзү комиссиясенә керә. «Унжиденче октябрь берлеге»нең Мәскәү УК әгъзасы. Казан губернасыннан 2 нче һәм 3 нче Дәүләт Думасы (1907–12) депутаты. 2 нче Думада китапханәләр һәм халык мәгарифе буенча комиссияләр әгъзасы; 3 нче Думада рәис ярдәмчесе, бюджет, халык мәгарифе, иске дин тарафдарлары, Финляндия эшләр комиссияләре әгъзасы (рәис ярдәмчесе). 2 нче Думада октябристлар фракциясен житәкли. Сәяси карашлары буенча октябрчеләрнең сул канаты тарафдары, кадетлар б-н хезмәттәшлек итә. Еш кына үз фиркасенәң төп фикерләренә каршы булган чыгышлар ясай. 1906 ның март аенда төбәкләр автономиясен ачкый, эмма алар Россия үзәгендә дә булырга тиешди: «Нич югы Казан, Саратов губерналарында автономия булмаган килеш Польшага автономия биру сәер хәл». Россия милләтчелегенә каршы, крәстияннәр мәсьәләсен тизрәк чишү ягында була. Дәүләт Думасын халык өчен файдалы дин исәпли һәм ана зур өмет баглый. Танылган рус монархисты В.М.Пуришкевич К.ның Дәүләт Думасындагы чыгышларыннан соң «Капустин маркалы октябрист» кушаматын гамәлгә кертә, октябристларның шундыйларын «конституция принципларын резина кебек туктаусыз сулга тартучылар» дип атып. Беренче бөтендөнья сугышы елларында Эчре эшләр министрлыгы (С.-Петербург) Медичина совети әгъзасы, бер үк вакытта Петербург ун-тында укыта. 3 нче дәрәжә Изге Владимир, 2 һәм 3 нче дәрәжә Изге Анна, 1 һәм 2 дәрәжә Изге Станислав орденнары б-н бүләкләнә.

Хезм.: Главные основания проекта сельской земской больницы. СПб., 1874; Борьба с дифтеритом // Рус. начальный учитель. 1880. № 4–6; Калининская городская больница в Санкт-Петербурге. СПб., 1885; Один из простейших типов паровой дезинфекционной камеры // Дневник Казан. об-ва врачей. 1892. Вып. 3; Задачи гигиены в сельской России. М., 1902; Речи казанского октябриста. К., 1907.

Әд.: Члены 2-й Государственной Думы. СПб., 1907; Усманова Д.М. Профессора и выпуск-



М.Я. Капустин.

ники Казанского университета в Думе и Госсовете России, 1906–1917. К., 2002; Айнутдинов а. Л.М. Либеральное движение в Казанской губернии. К., 2003.

Л.М.Айнетдинова.

КАПУСТИН Николай Федорович (12.11.1936, Лаеш р-ны Астраханка а. — 5.2.2006, Казан), инженер-механик, «Вакууммаш» АЖ ген. директоры (1994 тән), РФнең атказ. машина төзүчесе (1993). Казан авиация ин-тын тәмамлый (1964). 1958–61 елларда Казандагы 3 нче техник уч-щедә эшли. 1961–2006 да «Вакууммаш» АЖдә инженер-конструктор, цех башлыгы, баш технолог урынбасары, серияле КБ башлыгы, ФЖБ ген. директорының 1 нче урынбасары, бер үк вакытта Казан механика з-ды директоры (1989 дан), ФЖБ ген. директоры (1991–94). К. житәкчелегендә пр-тие техник яктан торгызыла, вакуумлы жифазларның яна төрләре барлыкка килә, житештерү күләмнәренәң тотрыклы үсешә гамәлгә ашырыла. Халыклар дуслыгы, Почёт орденнары, медальләр б-н бүләкләнә.

Хезм.: Казанскому предприятию «Вакууммаш» 50 лет // Вакуумная техника и технология. 1993. Т. 3, № 3/4; Золотая Звезда «Вакууммаша» // Науч. Татарстан. 1996. № 4.

Әд.: Выпускники — гордость университета: Краткий биограф. справ. / КАИ. К., 2002.

КАПУСТИНА Татьяна Васильевна (15.6.1949, Казан), математик, педагог, физика-матем. фән. канд. (1981), пед. фән. д-ры (2001), проф. (2002). Алабуга пед. ин-тын (хәзер ун-т) тәмамлаганнан соң (1971), шунда ук алгебра һәм геометрия кафедрасында эшли, 1983–96 елларда каф. мөдире. Хезмәтләре геометрия һәм топология, матем. укытканда компьютер технологияләрен кулланы мәсьәләләренә карый.

Хезм.: Голоморфно-конформное соответствие в касательных расслоениях риманова пространства // Тр. геометр. семинара. К., 1981. Вып. 13; Компьютерная система Mathematica 3.0 в вузовском образовании. М., 2000.

КАПУСТИНСКИЙ Анатолий Фёдорович (16.12.1906, Житомир ш. — 26.8.1960, Мәскәү), физик-химик, СССР ФАнең мөхбир әгъзасы (1939). Мәскәү ун-тын тәмамлаганнан соң (1929), Бөтенсоюз гамәли минерал. фәнни-тикшерену ин-тында (Мәскәү) эшли (1941 гә кадәр); бер үк вакытта, 1933–37 елларда Горький ун-ты профессоры, 1937–41 дә Мәскәү корыч ин-тының физик химия каф. мөдире. 1941 дән СССР ФАнең Гомуми һәм нәорганик химия ин-тында термохимия лаб-ясе мөдире (Бөек Ватан сугышы елларында Казанда), Казан ун-тының физик химия каф. мөдире (1943 кә кадәр); бер үк вакытта, 1943 тән Мәскәү химия-технол. ин-тында гомуми һәм нәорганик химия каф. мөдире, 1945–49 да Мәскәү ун-ты профессоры. Хезмәтләре кристаллохимия, термохимия, химик термодинамикага һәм металлургия процессларының физик химиясенә карый. К. молекулада ионлы бәйләнәш энергиясен исәпләү өчен тигезләмә ала (Капустинский формуласы). Кристалл энергиясенәң изотоп составына бәйләгән билгели (литий гидриды һәм дейтериды мисалында).

Эремәнен энтропиясен исәпләү тигезләмәсен тәкъдим итә. Эремәләрдә ионнар жылысыешлыгы теориясен киңәйтә. Нәорганик кушылмалар термодинамикасы һәм термодинамикасы буенча тикшеренүләр үткәрә, аларның барлыкка килү жылылыгын билгели, нәорганик матдәләренң термодинамик константаларын системага сала. Контакт ысулы б-н сульфат к-тасы алу процессы теориясенә зур өлеш кертә. Судагы эремәләрдә ионнарның координацион санын билгеләүнең термодинамик ысулын эшли (бергаләп). Электродларның судагы эремәләренң жылы үткәрүчәнлеген өйрәнә. Югары басым астында атомнарда электрон конфигурацияләренң үзгәрәп корылуын һәм жир шары төзелешенә оригиналь геохимик теориясен фаразлай. Россиядә химия фәне барлыкка килү тарихы, төрле химия фәнни мәктәпләре эшчәнлегенә турында хезмәтләр авторы.

Хезм.: Физическая химия металлургических процессов. М.–Л., 1933. Т. 1; Химические равновесия в неорганических системах. М.–Л. 1936; Очерки по истории неорганической и физической химии в России. М., 1949.

Әд.: Анатолий Фёдорович Капустинский // Материалы к биобиблиогр. учёных СССР. Сер. хим. наук. М., 1958. Вып. 26.

В.Г.Абзалова.

«КАР ДЕСАНТЫ» («Снежный десант»), хәрби-патриотик эзләнүләр хәрәкәте. Татарстанда аның барлыкка килүе 1960 елларның 2 нче яртысында ВЛКСМ УК башлангычында революцион, сугышчан һәм хезмәт даны урыннары буйлап яшьләренң бөтенсоюз походы үткәрелү б-н байле. Беренче «К.д.» 1968 дә Казан ун-тының геогр. ф-тында (соцрак — Казан театр уч-щесенда (1969), Казан ун-тының тарих-филол. (1971), физика (1972), юридик (1973) ф-тларында, Казанның башка уку йортларында һәм пр-тиеләрендә) оештырыла. Беренче походларга студентлар кышкы каникул чорында чыгалар — агама шуңа нисбәтле. «К.д.» эзтабарлары агитация-пропаганда һәм фәнни-эзләнү эшләре алып баралар; 18 нче, 120 нче, 146 нчы, 147 нче, 334 нче, 352 нче укчы һәм 86 нчы мотоукчы дивизияләренң, Фастов танк бригадасының һ.б. хәрби берләшмәләренң тарихы, фронт газеталары эшчәнлегенә, Татарстан милициясе тарихы һ.б. өйрәнелә. Тупланган материаллар республика архивларына һәм музейларына тапшырыла, тикшеренүчеләр тарафыннан Бөек Ватан сугышы тарихына багышланган хезмәтләрдә (ш.и. 120 нче һәм 334 нче укчы дивизияләренң сугышчан юллары турындагы китапларда) файдаланыла. Татарстаннан меңнәрчә егет һәм кыз «К.д.» мәктәбен уза. Аларның остазлары — Казан ун-ты профессорлары, Бөек Ватан сугышында катнашучылар И.М.Ионенко, М.Т.Нужин, И.М.Романов һ.б. 1980 еллардан «К.д.» эш-



А.Ф. Капустинский.

чәнлегендә төп юнәлеш буларак Бөек Ватан сугышында һәлак булган совет солдатларының хәсәдләрен эзләү, аларның шәхсләрен ачыклау һәм жирләү эшләре үзәккә чыга. 1981 дән «К.д.» (башта — Казан ун-тының филол. ф-ты десанты) бу эшләренә «Үлем үзәне»ндә (Новгород өлкәсенә Мясной Бор авылы тирәсе) алып бара (анда 1942 дә Волхов фронтының 2 нче удар армиясе чолганышта кала). Татарстанның «К.д.»нда катнашучылар тәкъдире б-н, 1988 дә Новгород өлкәсендә «Долина» эзләү экспедициясе» оештырыла, аның эгззалары тарафыннан 2011 елга кадәргә чорда Кызыл Армиянең 98 меңнән артык солдатны һәм офицеры сөякләре табыла һәм жирләнә. 1983 тән «К.д.»лары агитация эшләре алып бару һәм Икенче бөтендөнья сугышында һәлак булган, хәбәрсез югалган татарстанлылар һәм Татарстанда туып-үскәннәренң исемлеген туплаучы республика «Хәтер-Память» китабы өчен мәгълүматлар жыю максатында Татарстан р-ннары буйлап Хәтер маршрутларында катнашалар. 1993 тә «К.д.» жирләрендә ТРның «Ватан» берләшмәсе» яшьләр ижтимагый оешмасы төзелә, аның составына Казан, Алабуга, Түбән Кама, Чаллы, Чистай, Яшел Үзән шәһәрләренң һәм республиканың аерым р-ннарының эзләнү отрядлары, хәрби-тарихи, хәрби-спорт клублары эгззалары керә. «К.д.» яшьләренә хәрби-патриотик рухта тәрбияләүдә, Бөек Ватан сугышында катнашучыларның батырлыгын мәңгеләштерүдә, Татарстан халыкларының сугышчан һәм хезмәт данын пропагандалауда әһәмиятле роль уйный.

Әд.: В походах за памятью. К., 1995; Милуюков И.И. «Ходили мы походами...». К., 2002; Черепанов М.В. Зачем живым «Долина смерти»? К., 2006. В.Ф.Телишев.

КАР КАПЛАМЫ, кар яву нәтижәсендә жир яки боз өстендә барлыкка килгән кар катламы. Карның биеклегенә, тыгызлыгы һәм андагы дым запасы б-н характерлана. 1 ай һәм аннан да күбрәк ятуы К.к.н тоныкты, азрак ятса — вакытлыча диләр. Татарстан терр-ясендә К.к. уртача 20–31 октябрьдә күренә башлай, 15–22 ноябрьдә хасил була, 140–150 көн ята, 6–16 апрельдә эри башлай, 10–20 апрельдә эреп бетә. К.к. ятуында уртача даталардан — 30–40, эрүендә — 15–20 көнгә аерма була. К.к.ның калыңлыгы ачык кыр участокларында — 35–45 см, ышык урыннарда — 50–75 см. К.к.нда су запасы 100–150 мм, ул еллык явым-төшемнең 20–30% ын тәшкил итә. К.к.ның хасил булуы, ятуы һәм эрүе күп кенә факторларга — кояш радиациясе режимы билгеләүче гомуми циркуляциягә, явым-төшемнәргә, темп-ра һәм жиргә, физ.-геогр. жирлеккә (рельеф, үсемлекләр доньясы һ.б.) байле. К.к. үсемлекләр һәм хайваннар торышына зур йогынты ясай, туфракны тирән туңудан, көзгә ужымнарны ошудан саклай. Язгы ташуның муллык дәрәжәсе су запасы тәэсиренә байле.

Әд.: Батришина С.Ф., Переведенцев Е.Ю. Динамика снежного покрова на терри-

тории Татарстана во второй половине XX столетия. К., 2005.

Ю.П.Переведенцев, Э.П.Наумов.

КАРА БАЛЫК (Tinca tinca), карплар сыйлыгынын төче су балыгы. Европа һәм Азиянең барлык сулыкларында диярлек очрый. ТР терр-ясендә киң таралган. К.б. аз хәрәкәтләнә. Су төбендә йөзә, үсемлекләргә бай ләмле күл һәм елгаларны өстен күрә, суда кислородның аз булуына түзә. Гәүдәсенен озынлыгы 60 см га кадәр, авырлыгы, гадәттә, 1 кг нан артык түгел. Сырты кара-яшел, ян-яклары алтынсу зәйтүнсыман төстә. Тәүдәсе калын, лайлалы, шактый киң. Гәүдәсе вак һәм тыгыз. Йөзгечләре түгәрәкләнгән. Авыз кырыларында берәр кыска мыекка бар. К.б. өчен женси диморфизм хас. 2–3 яшендә женси кителгә. Уылдыкны өлешләп, май ахыры — июнь башында чәчә. Үрчемелеге — 300–400 мең уылдык бөртөгә. Бөжәк личинкалары, вак моллюсклар, кысласыманнар б-н туклана. Кәсәбәчеләк әһәмияте зур түгел. Буаларда үрчәтүле балыкчылык объекты.

КАРА БОЛЫН ТУФРАКЛАРЫ, туфрак тибы, болын-дала һәм яфраклы урманнарда өстәмә юешләнү шартларында хасил була. К.б.т. өчен профильнең шактый ук тирәнлектә юешләнүе һәм түбәннең горизонтларының туфрак-грунт сулары б-н даими туенуы вакытында дымны өслеккә якынарак тарту периодларының чыратлашуы хас. Морфологик билгеләре буенча К.б.т. кара туфракларга якын, алардан гумус горизонтының кара-рак төстә булуы һәм югары гумуслык, түбәннең горизонтларда глейлану суларының булуы б-н аерыла. Кара туфраклар арасында таплар рәвешендә, нигездә, рельеф түбәнлекләрендә жиңелчә кәсле яксы субүләрләрдә һәм елгаларның тугайасты террасаларында таралган. 2 астипны билгелеләр: карасу болын туфраклары (өстән вакытлыча дымлану шартларында формалаша) һәм кара болын туфраклары (туфрак-грунт суларының даими тәэсир итеп торуы нәтижәсендә).

К.б.т. профилендә кара төстәгә көпшөк төзелешле, бөртекле структуралы гумус горизонтын (А) билгелеләр. Гумуслы горизонтының аскы өлешендә (АВ) төсә коңгыртлана, псевдомицелий хәлендәгә карбонатларның күренүе мөмкин. Гумуслы горизонтларның гомуми калыңлыгы — 70, кайвакыт 120 см га кадәр. Икенче күчеш горизонты (В яки Вg) бер төстә генә түгел, коңгырт, тирәнгә сузылган күп санлы гумус эзләре бар; чикләвек сыман призматик структуралы; бу туфракларның кара болын астибында глейлану билгеләре күренә башлай. Ана токым (Сgk) — күтәрәк-көрән төстәгә таплар рәвешендә глейлану эзләре булган карбонатлы утырманы тәшкил итә.

ТРда К.б.т. 141 мең га (барлык майданның 2,1% ын) тәшкил итә. Бу туфракларның 2 төре таралган: селтәсезләнгән (В горизонтында карбонатлар юк) һәм тозланган (профильнең түбәннең өлешенә эрүчән тозлар б-н баetylган). К.б.т.ның механик составы балчыклы һәм авыр балчыксыл. Суга чыдам бөртекле структурага, югары көпшөклеккә һәм су тоту сәләтенә ия. Алмаш

магний күп булуы (алмаш нигезлөре суммасынын 30–50%) хас, бу исә грунт суларынын тәэсире б-н бәйле. Мохит реакциясе нейтральгә якын. Кара туфрактарга караганда гумус запасы зур, шунлыктан, дым б-н яхшырак тәэмин ителү сәбәплә, ундырышлылык та югары, бу аеруча коры елларда сизелә. Бу тип туфрактар а.х.да киң кулланыла. Бөртекле һәм техник культуралар игелә. Туфрактарнын бер өлешен печәнлек һәм көтүлек жирләр били.

Ф.Г.Борханов.

КАРА́ БОРНА́Ш авылы, Апас р-нында, шәһәр тибындагы Апас посёлогыннан 17 км көнбатыштарак, Бола елгасы буенда. 2010 елда 116 кеше (татарлар) яши. Халкынын төп шөгыле — кырчылык. Клуб. Мәчет. 17 йөздә нигез салына. 18 йөздә — 19 йөзнен 1 нче яртысында халкы дәүләт крәстияннәре катлавына керә, игенчелек, терлекчелек б-н шөгыльләнә. 20 йөз башында К.Б. та мәчет, бакалея кибете эшли. Бу чорда авыл жәмәгатенең имана жире 459,6 дис. тәшкил итә. 1920 гә кадәр Казан губернасынын Тәтеш өязе Черки-Килдураз волостенда, 1920 дән ТАССРнын — Тәтеш, 1927 дән Буа кантоннында. 1930 ның 10 августыннан — Апас, 1963 нең 1 февраленнан — Буа, 1964 нең 4 мартыннан Апас р-нында. Халык саны: 1782 дә — 10 ир-ат; 1859 да — 111, 1897 дә — 312, 1908 дә — 390, 1920 дә — 436, 1926 да — 449, 1938 дә — 417, 1949 да — 285, 1958 дә — 379, 1970 гә — 317, 1979 да — 246, 1989 да — 179, 2002 дә — 131 кеше.

КАРА́ БӨРЛЕГӘН, күгелжем кура жиләге (*Rubus caesius*), розачалар семьялыгынынн ярымкуаклар төре. Туры үсә торган, дугасыман яисә түшәлмә сабаклы; күп яктан кура жиләгенә охшаш. Аерым билгеләре — көчле кырлы үрентеләре бар, кызыл шәмәхә төстә һәм эләктереп алучан бөгелгән чәнечкеле; чәчәкләре ике женесле, әре, күпчелеге ак, озын чукларга жыелган; жимешләре — кара яисә шәмәхә төстә, катлаулы каты жимеш. Татарстан терр-ясендә кыргый төре су баса торган болынарнын дымлы туфрактарында, сулыкларнын яр буйларында, чокырларда, һәм урман кисентеләрендә очрый, тоташ үтеп чыкмаслык куаклыклар барлыкка китерә.



К.б. йорт яны кишәрлекләрендә үстерелә, 4–8 % шикәр, 0,8–1,4 % кислота, С витамини, каротин булган әре, тәмле жимешләр бирә. Яңа өлгергән һәм киптерелгән килеш, эшкәртү өчен (кайнатма, джем һ.б.) кулланыла. К.б. тамыр үргәннәре һәм үрентеләрдән үрчи. Якынча 300 сорты билгелә, Татарстан шартларына туры сабаклы — «Агавам», «Чероки», «Эльдорадо», «Уфимская местная»; түшәлмә сабаклы «Лукреция», «Гималайя», «Торнлесс Логан», «Максвелл Эр-

ли» сортлары туры килә. К.б. кышка чыдам, туфракка таләпчән түгел, элгәреге культураларга органик ашламалар керту һәм сугаруны ярата. Яз һәм көз көне кыраулар башланганчы утырталар. Рәт аралары 1,5–2 м, рәтләрдә үсемлекләр арасы 0,75 см була. Вегетация чорында плантацияне чүп үләннәрдән чистартып, ашламалар кертеп һәм сугарып торалар. ТР шартларында К.б. үсентеләрен кыш көне өшемәсен өчен жиргә бөгеп калдыралар. Уңышы 1 га дан 50–70 ц. К.б. плантацияләрен хужалыкта файдалану вакыты 12–15 ел.

Әд.: И в а н о в а Р.Г. Дикорастущие съедобные растения Татарии. К., 1988; К а з а к о в И.В. Малина. Ежевика. М., 2001.

Г.Е.Осинов.

КАРА́ ЕЛАННА́Р (*Viperag*), кара еланнар семьялыгындагы агулы еланнар ыругы. 25 төре билгелә, Европа, Азия һәм Төньяк Африкада таралган. ТР терр-ясендә 2 төре яши. Гади кара елан (*V. berus*) республиканың барлык жирләрендәге урманнарда, урманлы тугайларда очрый, әмма һәр жирдә саны кими бара; дала кара еланы (*V. ursini*) — Спас р-нын жылы якка караган далаланган сөзәклекләрдә (к. «Спас»), Кама арьягы дала инешләре үзәннәрендә, Куйбышев сусаклагычы утрауларында очрый. Гади кара еланның озынлыгы 90 см га кадәр, кара яки соры төстә. Башы ясы ромб рәвешендә, вертикаль бәбәкле. Өске казналыкның алгы читендә хәрәкәтчел көпшәсыман агу тешләре урнашкан. Дала кара еланы кечерәк (65 см га кадәр)



Дала кара еланы.

һәм ачыграк төстә. Гади кара еланның койрык очы күбесенчә саргылт яки кызгылт төстә. Борын тишеге гади кара еланда борын калканыгының урта, ә дала кара еланында аскы өлешендә урнашкан. К.е. апрель ахыры — май башында уяна, кушылу чоры 15–20 көннән соң. Августта ана К.е. йомырка (14 кә кадәр) сала, балалары шунда ук чыга. Төнге яшәү рәвеше алып бара. Тычкансыман кимерүчеләр, бака, сирәк кенә кәлтәләр, яшь К.е. бөжәкләр б-н туклана. Тудж жир чигеннән түбәндәрәк, жир асты сыену урынында, кайвакыт берничә дистәгә жыелып, сентябрьдә кышкы йокыга талалар. Тынычсызланган вакытта елан тиз генә бөгәләнә, ысылдый һәм ачык авызы б-н чагар өчен алга ыргыла. К.е.ның чагуы кеше өчен куркыныч. Агуы медицинада елан чагуыннан сывороткалар һ.б. кыйммәтле препаратлар (випралгин, випраксин, випратоксин һ.б.) әзерләү өчен кулланыла. ТРнын Кызыл китабына кертелгән.

КАРА́ ЖИЛӨК (*Vaccinium*), арчанчалар семьялыгынынн куаклар яки куакчыклар

ыругы. 100 гә якын төре билгелә, Евразиянең уртача һәм салкын поясларында, Африка һәм Төньяк Америкада таралган. Татарстан терр-ясендә бер төре — гади К.ж. (*V. myrtillos*) барлык районнарда бар. Ылыслы һәм катнаш урманнарда үсә. 15–30 см биеклектәге, кышка яфрактарын коючы куакчык. Тамырчасы озын, шуышма, күпсанлы тамырлары нык тармаклы. Сабагы туры, очлы кабыргалы ялангач ботаклы. Яфрактары чиратлашкан, озынча йомыркасыман, вак пычкы чигелә, кыска сапта. Чәчәкләре берле, алсу, яфрак куентыгына урнашканнар. Жимеше — сусыл күксел-кара татлы жиләк. Орлыклары бик вак. Майда чәчәк ата. Жимешләре июль–августта өлгерә. 4–5 елдан жимеш бирә башлый. Күбрәк тамырчалардан үрчи. Жиләкләрендә органик к-талар, углеводлар, флавоноидлар бар. Халык медицинасында жиләк тонотмәсе эчелек түбән булганда ашказаны якынсынуыннан, бөөр-таш авырулары вакытында, матдәләр алмашы бозылганда кулланыла. Яфрактарында дуллау матдәләре, гликозидлар, органик к-талар, эфир мае, минераль тозлар бар. Яфрактарыннан асылган чәй бәвел капчыгы якынсынуы, ашказаны чәнчүләре вакытында файдаланыла. Жиләкләре яңа жыелган һәм эшкәртелгән килеш кулланыла; эчемлекләргә төс керту өчен ликёр-аракы сәнәгатендә файдаланыла; нарат урманы киекләре өчен азык булып тора. Баллы үсемлек.

КАРА́ КАЁН ГӨМБӘСЁ, ч а г а, кара каты төерсыман кыгыршы күпьялык үскәннәр, яфраклы агач токымнарынның кәүсәләрендә үсәләр; кыек агач гөмбәләре (*Ipnotus abliquus*) — паразит агач гөмбәсенен үрчмес формасы. Татарстан терр-ясендә күп кенә районнарда, ешрак каеннарда, сирәк кенә зирек, өрәңге, корычагач һ.б. яфраклы токымнарда, башлыча, дымлы урыннарда очрый. Гөмбә, нигездә, кәүсәне, әмма һәрвакыт сәламәт агачларны зәгыйфьли. Жәрәхәтләнү нәтижесендә (кәүсәләрдә юнылган урыннар, кайры ярыклары, кәүсәләрендә кояшта пешүе һ.б.) агачлар К.к.г. б-н зарарлана һәм кәүсәләрдә ак черек авыруы үсеш ала. Үскәннәр, гадәттә, черек авыруы киң үсеш алган урында барлыкка килә; акрынлап үсеп, анын үлчәме зурая (диаметры 50 см га, авырлыгы 3–5 кг га житәргә мөмкин). Черек авыруы ныграк сузылган очракта, агачның үсүе тоткарлана, эшкә яраклы шактый агачны юкка чыгарырга мөмкин. Кыек агач гөмбәсе, кагыйдә буларак, агач корыганнан соң, К.к.г.нән капма-каршы яктагы кайры астында формалаша. Түгәрәк, күпчелеге кыек көпшәчәкләр б-н капланган, кайтарылган чигле кара көрән яки коңгырт төстәге калын элпәле. Кайры астыннан чыккан гөмбә споралар бүлен чыгара. К.к.г. якынсынуга каршы чара, авыртуны бәси һәм тонусны күтәрү үзлекләренә ия, дару чималы буларак әзерләнә (аннан бифунгин даруы ясала).

КАРА́ КАРГА́ (*Corvus frugilegus*), чыпчыксыманнар отрядындагы карга кошлар семьялыгындагы кош. Үзәк Европа һәм Азиядә таралган. Аралның төньяк чиге Архангельск–Якутск линиясе бунча уза. Игенчелек

алга киткән районнарда аеруча күп. Гүдәсенә озынлыгы 44 см тирәсе. Каурый капламы шәмәхә-зәңгәр төсмерле кара төстә. Томшыгы озын, төбәндә каурыйсыз, орлык, суалчан һәм бөжәкләрне казып алырга жайлашкан. Күчмә кош. Көнъяк-көнчыгыш Европа тигезлекләрендә һәм Урта Азиядә кышлый. Язның беренче хәбәрчеләре. Татарстан терр-ясенә, гадәттә, мартның 2 нче үнкөнгөндә кайта. Козгын һәм чүкәләр б-н төркем булып яши. Март ахырында К.к. иске ояларын яңартырга һәм яңаларын төзәргә керешә. Урман буйларында, агачлыкларда, парклардагы биек агачларда оялый. Октябрь ахырында — ноябрь башында очып китә. Зарарлы бөжәкләрне, кимерүчеләрне юк итә. Орлык һәм шытымнарны чукуп зыян китерә.



КАРА КҮРӘ ЖИЛӨГӘ, к. *Кара бөрләгән*. «КАРА КҮКЕЛ», бараба татарларының героик дастаны. Баш герой исеме б-н аталып йөртелә. Эчтәлегә, образлар системасы һәм стиль үзенчәлекләре ягыннан «К.К.»нең бараба татарларының башка дастаннары б-н уртаклыклары күп («Йәстәй Мөнке», «Кадыйш Мәргән», «Мәшәк алып»). Борынгы сюжетка нигезләнган. 70 яшьлек картның күптән көтеп алынган беренче ир баласы туа. Әкият персонажларына хас булганча, малай бик тиз үсеп житә һәм баһадир була. Кыргыз атны тотып, алты потлы кылыч һәм сөңге чүкәп ясап, Кара Күкел сәяхәткә чыгып китә. Әсәрдә геройның максаты анык кына күрсәтелмәгән; гайре табигый көчен кая куярга белмишә, ул я үзенә лаек дошман, я кәләш эзләп йөри дигән фаразлар бар. Юлда ул бер-бер артлы мажараларга юлыга, борынгы эпик батырларга хас булганча, урман жәнлекләре б-н аралаша. Ниһаять, Кара Күкел тау зурлыгындагы мәнәбәт Тимер батырны очрата. Сүзгә килгәннән соң алар арасында жиде көн һәм жиде төнгә сузылган рәхимсез сугыш башлана. Дошманын жиңгәч, Кара Күкел аны үтерергә тели. Тимер батыр аннан исән калдыруын үтенә һәм үзенең кызын хатынлыкка бирергә вәгдә итә. Баһадирлар сугышы кебек традицион мотив «К.К.»дә үзгәреш кичерә: эпик традиция каршы якларның бер-берсенә лаек булуларын таләп итә, ә Тимер батыр дастан героеннан көчсезрәк булып чыга. Икенче дошманы Чуен алып була (Чуен баһадир), аның б-н көрәшкән батырларның сөякләреннән тау хасил булган («барса — кайтмас» мотивы). Дастанда әлегә баһадирның куәте, кодрәте шуның б-н дәлиләнә. Кара Күкел Чуен алыпны да жиңә, соңыннан аның кызына ойләнә (күп хатынлык мотивы). Геройның соңгы дошманы — Яшь алып аның үзен жиңә. Үлемнән Кара Күкелне Тимер батыр кызыннан туган улы Кучкар алып коткара. Үзе Яшь алып кы-

зына ойләнә. Герой туган якларына әйләнәп кайта. Аның 8 хатыны, 28 баласы була. Кара Күкел, туган жиренә сакчысы буларак, тагын бик күп батырлыклар кыла. Дастанда Тимер батыр сүзләрендә каргышның борынгы формасы яңгыраш таба: «Үз әниңә ойләнергә насыиң булсын». 1860 елларда В.В.Радлов тарафыннан язып алына һәм нәшер ителә.

Әд.: Ә х м ә т о в а Ф.В. Татар халык дастаннары // Татар халык ижаты: Дастаннар. К., 1984; Р а д л о в В.В. Образцы народной литературы тюркских племён, живущих в Южной Сибири и Даунгарской степи. СПб., 1872. Ч. 4.

Ф.И.Урманчиев.

КАРА КҮЛ, Көнбатыш Кама алдында. Биектау р-ны Каракүл авылыннан көнъяктарак Аштыт һәм Питиал елгалары субүләрә янында. Су өслегенә майданы 10 га. Күләме 400 мең м³. Озынлыгы 820 м, иң зур киңлеге 220 м, уртача тирәнлеге 4 м га якын, иң зур тирәнлеге 10 м. Күлнең барлыкка килүе карст күренеше б-н бәйлә. Катлаулы, озынча формада. Ермак б-н тоташкан ике күл плёсы системасын тәшкит итә. Жир асты сулары б-н тунуы тотрыклы. Суы жиңелчә минеральләшкән (153 мг/л), катылыгы 7,8 мг-экв/л, гидрокарбонат-хлорлы-кальцийлы типта. Үтә

б-н бәйлә. Формасы озынча. Ярлары тәбәнәк, куаклыклар б-н капланган, яр буйлары зонасында су үсемлекләре үсә. Явым-төшем һәм грунт сулары б-н туена. Суы гидрокарбонат-кальцийлы типта, жиңелчә минеральләшкән, саргылт төстә. Үтә күрәнмәлеге 230 см. Ял итү максатларында файдаланыла. ТРның табигать истәлегә (1978).

КАРА КҮЛ, Көнбатыш Кама алдында. Архирей күленнән көнъяктарак, Лаеш р-нының Никольский авылыннан 1 км көнбатыштарақ, Идел елгасының сулъяк яр террасасы буенда. Нармонка авылы янында Мишә елгасы б-н кушылган Кавал күлләреннән көнъяк һәм көнъяк-көнчыгыш юнәлешләрендәге сазлы һәм куаклык үскән иңкүлектәге күл. Су өслегенә майданы 3,92 га. Күләме 100 мең м³.



Никольский авылы тирәсендәге Кара күл.



Биектау районындагы Кара күл.

күрәнмәлеге 200 см га кадәр. Күлнең көнчыгыш яры калкулыклы һәм киң яфраклы урман б-н капланган. ТРның табигать истәлегә (1978).

КАРА КҮЛ, Көнбатыш Кама алдында. Лаеш р-ны Урта Девятово авылыннан 3 км, Брысса һәм Мишә елгалары субүләрәндәге урман массивында. су өслегенә майданы 4,32 га. Су күләме 170 мең м³ тирәсе. Озынлыгы 345 м, иң зур киңлеге 170 м. Уртача тирәнлеге 4,8, иң зур тирәнлеге 8 м. Күлнең барлыкка килүе карст-суффузия күренеше

Озынлыгы 507 м, иң зур киңлеге 123 м. Уртача тирәнлеге 3 м, иң зур тирәнлеге 4 м. Күл казанлыгы карст эшчәнлеге нәтижәсендә хасил булган. Формасы озынча. Ярлары тәбәнәк, сөзәк. Су бие зонасы сазлы. Күлнең төбе сүсәмнәр б-н капланган, шунлыктан су кара төстә кебек күренә (исеме шуннан). Күлдә сары төнбоеклар үсә. Зур Никольский күленә (озынлыгы 6 км тирәсе, су өслегенә майданы 223 га, киңлеге 65 м дан алып 830 м га кадәр булган, Казан бие сулыкларының иң зурларынан берсе) кибең бетүе һәм берничә вак күлгә таркалуы нәтижәсендә К.к. барлыкка килә. Язгы ташу вакытында күлдән Мишә елгасы ягына елга агып чыга. ТРның табигать истәлегә.

Әд.: Т а й с и н А.С. Озёра Приказанского района, их современные природные и антропогенные изменения. К., 2006.

КАРА КҮЛ, Көнбатыш Кама алдында. Яшел Үзән р-ны Бело-Безводный авылының көнъяк-көнчыгыш чигендәге Ак күл янында, Сумка елгасының сулъяк ярында, Идел елгасының биек террасасында. Идел-Кама саклаулыгы зонасына керә. Су өслегенә майданы 1,8 га. Күләме 27 мең м³. Озынлыгы 170 м, иң зур киңлеге 145 м. Уртача тирәнлеге 1,5 м, иң



Урта Девятово авылы тирәсендәге Кара күл.



Бело-Безводный авылы янындагы Кара күл.

зур тирәнлегә 3,5 м. Күлнең барлыкка килүе карст күренеше б-н бәйле. Формасы түгәрәк. Явым-тошем һәм грунт сулары б-н туена. Ярлары тәбәнәк, сөзәк, күп кенә урыннарда таллар үскән. Суы гидрокарбонат-сульфат-кальцийлы типта һәм карасу төстә. Үтә күрәнмәләге 50–70 см. Ял итү максатларында файдаланыла.

КАРА КҮЛ, Идел алдында. Зөя елгасының уңьяк тугаенда, Югары Ослан р-нындагы Чулпан авылының төньяк чигендә. Су өслегенен майданы 1,36 га. Озынлыгы 210 м, иң зур киңлегә 85 м. Формасы сузынкы.

КАРА КҮЛ авылы, Нурлат р-нында, Нурлат шәһәрненән 28 км төньяк-көнбатыштарак, Олы Чирмешән елгасы буенда. 2010 елда 35 кеше (татарлар) яши. Халкының төп шөгыле — кырчылык, терлекчелек. 1920 елларда нигез салына. Оештырылган көннән ТАССРның Чистай кантоны Чулпан волостенда. 1930 ның 10 августыннан Октябрь (1997 нең 10 декабреннән — Нурлат) р-нында. Халык саны: 1926 да — 131, 1938 да — 198, 1949 да — 200, 1958 да — 177, 1970 та — 175, 1979 да — 122, 1989 да — 74, 2002 да — 80 кеше.

КАРАКҮЛ, Көнбатыш Кама алдында. Балтач р-нының Ярак-Чурма авылыннан 12 км көньяк-көнчыгыштарак Шумша елгасы үзәннен суляк яры буенда. Су өслегенен майданы 1,6 га. Күләме 136 мең м³. Озынлыгы 200 м, иң зур киңлегә 130 м, уртача тирәнлегә 8 м, иң зур тирәнлегә 18 м. Күлнең барлыкка килүе карст күренеше б-н бәйле. Озынча



Балтач районндагы Каракул.

түгәрәк формада. суы уртача минеральләшкән (340 мг/л), йомшак, гидрокарбонат-сульфат-кальцийлы типта. Үтә күрәнмәләге 100 см. Жир асты сулары б-н туенуы тотрыклы. Ял итү максатларында файдаланыла. ТРның табигать истәлегә (1978).

КАРАКҮЛ, Көнбатыш Кама аръягында. Элеккеге су юлында сакланып калган. Олы Чирмешән елгасының суляк яры тугаенда, Нурлат р-ны Каракул посёлогының көньяк-көнчыгыш чигендә урнашкан. Су өслегенен майданы 1,5 га. Күләме 49 мең м³. Озынлыгы 480 м, иң зур киңлегә 30 м, уртача тирәнлегә 3 м. Суы уртача минеральләшкән (281 мг/л), бик йомшак, гидрокарбонат-хлорлы-кальцийлы типта. Үтә күрәнмәләге 60 см. Ял итү максатларында файдаланыла. ТРның табигать истәлегә (1978).

КАРА МИЛӘШ, арония (*Aronia Pers*), роза чәчәкләр семьялыгынан яфрагың коючан куакчыл үсемлекләр ыругы; жимеш культурасы. Биеклегә 2 м га кадәр, жимешләре кара, түгәрәк, 0,6–1 см диаметрлы. К.м.не И.В.Мичурин культуралаштыра. Татарстанда селекция эшләрен Казан а.х. ин-тында Я.М.Петров уздыра. Республика терр-ясендә сентябрьдә өлгәрә. 1 га дан 120 ц уңыш алына. Житештерү хужалыкларында һәм коллектив бакчаларда, йорт яны участкаларында тамырландырылган ботактан, яш үренте, чыбыкча һәм орлыклардан үрчетәләр. Кышкы суыкларга чыдам, мул уңышлы, жимешләре тиз һәм даими өлгерешле булуы, авыруларга һәм корткычларга бирешмәүчәнлегә б-н аерылып тора. Туфракка һәм үсү урынына талымсыз. Жимешләрендә шикәр, күп күләмдә Р, Е, С витаминнары, каротин, йод, никотин һәм фолий кислоталары, флавоноидлар бар. К.м. склероз, йөрәк-кан авыруларынан саклану, гипертонияне дөвалау өчен кулланыла.

КАРА ПУЛАТ, хәзерге Болгар шәһәре янында Алтын Урда дәвәре болгар архит-расы истәлегә. 14 йөз уртасында урта гасырлар шәһәрненән үзгәндә, Жамигь мәчет комплексыннан 400 м көньяктарак төзелгән. Башта эйләнәсендә ике яруслы, үзгәндә зал урнашкан бина була. Бинаның сакланып калган үзәк күләменә тышкы үлчәмнәре — 10×10 м, сакланмаган тышкы күләме — 15×16 м зурлыкта булган. Эчке үлчәмнәре 7×7 м зурлыктагы калын дүрткырлык рәвешендәге үзәк зал өстән тәрәзәле, сизгез кырлы барабан б-н яктыртыла. Барабан өстенә ярымтүгәрәк гөмбәз б-н тәмамланган сизгез өлешле тоташ көймә урнашкан. Гөмбәз очына түгәрәк тишек уелган.

Беренче кат тәбәнәк (2,2 м), яктыртылмый һәм үзәк залның өч якты тәрәзәле төп өлешенән бүрәнә өрлекләргә жәелгән агач идән б-н аерыла. Беренче ярусның залны урап алган бүлмәләре цилиндрлы көймә б-н ябылган һәм штукатурланган. Урта бүлмәнәң көнчыгыш өлешендәге идәнәң тыштан үзәк бүлмәгә кергән һәм суүткәргеч балчык торбалар үткәрү өчен билгеләнгән канал табылган. Беренче каттагы бүлмәләренәң файдаланылу максаты мәгълүм түгел. Икенче ярусның көнчыгыш һәм көньяк өлешендә — кечкенә бүлмәләр, төньяк һәм көнбатышында ябык галереялар урнашкан, төньяк һәм көнчыгыш яктагы бүлмә идәннәренәң тигезлек аермасы 0,65–0,75 м га житә. Бинаның көнбатыш ягында галереяга алып керүче порталлы һәм таш баскычлы төп ишек урнашкан. К.п.ның үзәк өлешенә үтүче төп ишек галереяның төньяк ягында. Көнъяк фасадның үзгәндә икенче ишекең тирән порталлы куышы уелган.

К.п.ның диварлары акташтан, гөмбәзе жидел туфтан төзелгән. Тышкы дүрткырлы диварлар — эре, сизгезкырлылары — ваграк туф плитәләр б-н тышланган. 9,5 м биеклектәге үзәк залның һәр ягында ишек уемнары эшләнгән. Дүрткырлыктан сизгезкырлыкка тромплар аша күчәлгән К.п.ның интерьерындагы диварлар штукатурланган һәм төрле зурлыктагы розеткалар, капительле колонна-



Кара пулат. 14 йөз уртасы. Болгар шәһәрлеге. Гомуми күренеш.

лар, тромплардагы сталактитлар һ.б. б-н бизәлгән.

Хәзерге вакытта ян бүлмәләр, галерея, агач түшәмнәр һәм баскычлар сакланмаган. Бинаның почмак-тромплар аша сизгезкырлыкка әверелүче дүрткырлык рәвешендәге үзәк өлеше ярымтүгәрәк гөмбәз б-н ябылган. Әүвәлге сизгез өлешле тоташ көймә рәвешендәге түбәсе сакланмаган. Фасадлары турыпочмак куышлар рәвешендә эшләнгән сизгезкырлыкның ян-якларына уксыман тәрәзәләр уелган. Бинадагы ишек һәм тәрәзә уемнары да уксыман формада.

Риваятьләрдә сойләнгәнчә, К. п. мәхкәмә йорты булып хезмәт иткән. Үзенең атамасын 18 йөздә корым б-н капланган кара диварлары аркасында алган, бина монахларның ит-балык ыслау урыны булып хезмәт иткән.

1870 елларда Казан ун-ты каршындагы Археология, тарих һәм этнография жәмгыяте К.п.та борыңгы әйберләр музейе оештыра. Монда кабер ташлары, архит-ра үрнәкләре кисәкләре һ.б. туплана. 1884–1926 да бина реставрацияләп, житешмәгән өлешләре кызыл кирпечтән торгызыла.

1938 елда арх. Р.М.Мортазин К.п.ның үлчәмен ала, 1957 һәм 1966 елларда К.п.та археол. тикшеренүләр үткәрелә.

1956–57 да гөмбәз янартыла. 1977–87 елларда арх. С.С.Айдаров һәм Р.В.Билалов жидәкчелендә һэйкалгә консервация ясала һәм өлешләр реставрация үткәрелә: сыланган куышлар ачыла, интерьерның дивар өлеше ят катламнардан чистартыла һәм кабаттан агартыла, сылап ябыштырылган бизәкләр, агач идәннәр һәм баскычлар кабаттан торгызыла. К.п.ның реставрацияләү проекты нигезен К.п.ның фәнни яктан тикшерүләр һәм С.С.Айдаровның Болгар шәһәрлеге истәлекләрен реставрацияләү һәм консервацияләү буенча методик эшләнмәләре тәшкил итә.

Әд.: Муртазин Р.М. Чёрная палата. К., 1953; Айдаров С.С., Аксёнова Н.Д. Великие Булгары: Путеводитель по Булгар. ист.-архит. заповеднику. К., 1983; Айдаров С.С. Исследования и реставрация памятников монументального зодчества Болгара // Город Болгар: Монументальное строительство, архитектура, благоустройство. М., 2001.

Х.Г.Надырова.

«КАРА РЕЙХСВЕР», к. «Немецларның совет хакимиятенә каршы фетнәчел оешмасы» эше.

КАРА СОЛЫ (*Helictotrichon*), кыякчылар семьялыгынын күпчөлүк үлөнчөл үсемлектер ыруугу. 90 га якын төрө билгеле, башлыча, Евразияда, Африкада, 2–3 төрө Америкада таралган. Татарстан терр-ясында 3 төрө бар. Куян К.с.сы (*H. pubescens*) сирек кенэ барлык районнарда да, чүл К.с.сы (*H. desertorum*) һәм Шелли К.с.сы (*H. schellianum*) Кама аръягында очрый. Далаланган сөзөклөрдө, куаклар арасында үсө. 20–100 см биеклектөгө куакчыл үсемлек. Сабаклары туры, нөзөк. Яфрактары тар, кыска төкчөлө. Чөчөк төркөмө — кысынкы яки жөнөкө себеркөчө. Жимеше — бөртекчө. Май–июльде чөчөк ата. Жимешлөр июль–августта өлгөрө. Орлыктан үрчи. Терлек азыгы. Чүл К.с.сы ТРнын Кызыл китабына кертелгән.

КАРА ТИЕН АЛЫП, «Идегэй» дастаны персонажы; кеше һәм *пәридан* туган зат, гаят олы гәүдәле, гайре табигый көчкө ия, хәтәр дошман һәм шул ук вакытта Идегэйнең кан кардәше (туганнан туган абыйсы).

К.Т.а. бар кешедә курку уята. «Ярты дөнъяны үзәнә буйсындырып тотучу» кодрәт иясе Шаһ Тимернең кызын урлавы аның куәтен раслаучы дәлил булып тора. Әсәрдә К.Т.аның тышкы кыяфәте жентекле тасвирлана: эгәр ул басса, йолдызлардан да биегрәк була, утырса, кыяга охшый, аның күкрәге — күпер, куллары — бура, колаклары калкан кебек. Халык ижатында (фольклор әсәрләрендә) персонажларны мондый төгәллек б-н тасвирлау сирек очрый. К.Т.аның мистик үзенчәлектөр һәм гайре табигый мөмкинлеклөр турсында да тәфсиллә баян ителә: ул исиктөч көчле, алдан күрә белү сәләтенә ия, аны ук та, кылыч та алмый, күз карашына түзеп торып булмый, аны бары үзенең коралы б-н генә юк итәргә мөмкин. Әлеге сыйфат үзенчәлектөр күпчелек эпик геройларга хас (гомүмтөрки Алпамыш, казакъларның Алмамбәт, Кобланды батыры, кыргызларның Манасы һ.б.). Бу халык ижаты геройларының тамырлары уртак булуны раслый. Шуңа да карамастан, мифология персонажына хас күп кенә сыйфатларга ия булган К.Т.а. башка төрки-татар фольклоры әсәрләрендә очрамый, бары «Идегэй» һәм аның миллә версияләрендә генә урын ала. Каракалпак версиясендә ул — дию населеннән булган дәү Каратиген. Монда аның эпик герой б-н көрөшә дастанның татарча версиясендәгегә караганда, кинрәк һәм төгәлрәк сурәтләнә.

Әд.: Татар халык дастаны «Идегэй» // Совет әдәбияты. 1940. № 11/12; Идегэй: Татар халык дастаны. К., 1988; Татарский народный эпос. К., 1990; Изеүкәй менән Моразым: Тарихи кобайыр. Өфө, 1994. *Ф.И.Урманчиев.*

КАРА ТИЛГӨН (*Milvus korschun*), карчыга кошлар семьялыгындагы ерткыч кош. Евразия, Африка һәм Австралиядә таралган. ТР терр-ясында зур күлләр һ.б. сулыклар янында, еш кына авыллар тирәсендә яши. Озынлыгы 45–60 см, канат жәеме 1 м га кадәр. Авырлыгы 700–1100 г. Аркасында каурый капламы көрән, корсак асты буй-буй чуралы көрән-кызгылт, башы аксыл төстә. Томшыгы озын ыргаклы, борын тишеге яркысыман. Томшыгы һәм тырнаклары кара, том-



шык өсте һәм аяклары сары. Койрыгында зур булмаган өчпочмакты уем бар. Аягы кыска, тәпчилә көчсез. Апрель башында очып кайта. Ялгыз, парлы, төркөм булып яши. Оясын агачта кора. Көрән яки шәмәхә тимгелле 2–4 ак йомырка сала. Ана кош балаларын ай дөвамында утырып чыгара. Тычкансыман кимерүчеләр, үлөксә, калдык-постык, үле балыклар б-н туклана. Кимерүчеләрне юк итеп файда китерә. Сентябрь башында К.т.нәр төркөмгә жыела һәм кышлау өчен очып китә.

Әд.: Рахимов И.И., Павлов Ю.И. Хищные птицы и совы Татарстана. К., 1999.

КАРА ТУКРАН (*Dryocopus martius*), тукран кошлар семьялыгындагы кош. Европа һәм Азиядә таралган. ТРда К.т. яшәгән ареалының көньяк чиге уза. Катнаш һәм ылыслы карт урманнарда яши. Аз санлы, өлешчә күчеп йөрүче төр. Гәүдәсенә озынлыгы 45 см га кадәр, авырлыгы якынча 300 г. Каурый капламы тонык кара, ата кошта башының — өсте, ана кошта баш арты куге кызыл, күзнен төсле катлавы акка якын ачык сары төстә. Томшыгы зур, озын һәм туры, штыксыман кырлы. Ояларын шома кәүсәле биек агачларда кора. Куышының тишеге турыпочмаклы диарлек. Парлашу чоры мартта башлана. Ялтыравыклы 3–5 ак йомырка сала. Мыекчәләр, кырмыскалар, үрмәкүчләр, күбәлөкләр, аларның личинкалары һәм курчаклары б-н туклана. Урманга зур файда китерә.

КАРА ТУФРАКЛАР, туфрак тиби, күп дәверләр дөвамында болын-дала һәм дала үсемлекләре калдыкларының гумуслану процессы барышында бөтенләй юылмау яки периодик ююлу режимы шартларында хасил була. Төп токымнар — лёсслар, лёссыман балчыклар һәм комсыл балчык туфрактар, известьташларның жимерелу продуктлары. К.т. гумуслы-аккумулятив горизонтта органик матдәләрнең шактый туплануы, бөртекле һәм бөртекле-төерле структурасы, югары уңдырышлылыгы б-н аерылып тора. Гумуслы матдәләр, нигездә гумин к-талары, туфракка кара (исеме шуннан) төс бирә. Гумус б-н бергә туфракка катлаулы органик-минераль кушылмалар формасында үсемлекләрнең туклану элементлары (азот, фосфор, күкерт, тимер һ.б.) керә. Алар гумус к-таларының туфракның минераль өлеше б-н үзара тәэсирә нәтижәсендә барлыкка килә. Туфракта һәм үсемлек калдыклары составында нигезләнчә, аеруча кальцийның күп булуы, аларның гумуслы матдәләр б-н туенуына һәм өскә горизонтларда нейтраль яки ана якын реакцияләренә саклануына булышлык итә.

Профиленә төзелеш үзенчәлектөрәнә (гумуслы горизонтның калыңлыгы, гумус күләме, карбонат тирәнлеге һ.б.) бәйлә рәвештә, К.т.ны 5 астипка бүлеләр: көлсуланган, селтесезләнчә, типик, гади һәм көньяк. Шунның беренче 3 се — урман-дала зонасында, ши.и. Татарстан терр-ясында да, калганнары дала зонасының төньяк өлешендә барлыкка килгән. ТРда К.т.ның гомуми майданы 2153,6 мең га яки 31,7%. Идел алдының көньяк өлешендә, Көнбатыш Кама аръягы (үзәк өлешләрдән кала) һәм Көнчыгыш Кама аръягында (төньяк-көнбатыш өлешләр) туфрак капламының төп фонын тәшкит итә. Көлсуланган К.т. 294,7 мең га майданда (К.т. майданының 13,7%) таралган. Нигездә, Көнбатыш Кама аръягында кара соры урман һәм селтесезләнчә К.т. арасында зур булмаган участкаларда очрый. Күбесенчә сары-коңгырт делювиаль балчыкларда һәм балчыксыл туфракта барлыкка килә. Башлыча гумуслы горизонтның түбән өлешендәге аерым структураларны калган кремнезёмның ончыл аксыл сибелмәсе б-н аерылып тора. 30–70 см калыңлыктан гумуслы горизонт (А+А), кара соры яки соры кара төстә, дарысыман-бөртекле структуралы. Түбәндәрәк көрән төстәге, кара таплар һәм гумус эзләре булган чикләвексыман призматик структуралы иллювиаль горизонт билгеләнә. Карбонатларның яту тирәнлеге 130–150 см. Гумус күләме 5–8%. Реакциясе жиңелчә өчә (рН 5,5–6,5). Гидролитик өчәлеге югары (5–7 мг-экв/100 г һәм артырак та). К.т. арасында селтесезләнчә К.т. аеруча зур майданны (1217,2 мең га яки К.т. майданының 56,5% ы) били. Буа, Чүпрәле, Чистай, Алексеев, Яңа Чишмә, Минзәлә, Мөслим, Сарман, Актаныш р-нарлыгында аларның зур массивлары тупланган. Елга үзәннәренә сөзәк битләрендә, субүләр платоларда урнашкан. Алар өчен ана токымнар булып лёссыман, сары-көрән делювиаль, кызгылт көрән элювиаль балчыклар һәм комсыл балчыклар, көньяк-көнбатышта — соры һәм куге соры мезозой балчыкларының жилләнү продуктлары хезмәт итә. Морфологик үзенчәлектөр: гумуслы катлам астында карбонатлардан селтесезләнчә конгырт төстәге горизонт, ш.у. аерым структуралар чикләрендә элпәле һәм кара тар гумус эзләре булу. Гумус составы 6–10%, реакция нейтральгә якын (рН 6,5–6,8), йоту комплексы тулысы б-н диарлек кальций һәм магний б-н туенган. Типик К.т. 641,7 мең га майданны били (К.т. майданының 29,8% ы). Күбрәк Көнчыгыш Кама аръягында, сирек кенә Идел алдында субүләр платода һәм үзәннәренә сөзәк битләрендә таралган. Алар өчен ана токымнар булып элювиаль, элювиаль-делювиаль утырмалар, Пермь системасы известьле-мергель токымнарының жилләнчә продуктлары тора. К.т. барлыкка килүенә аеруча тулы чагылган билгеләре: гумус (9–12% ка кадәр), азот һәм көл элементлары күпләп тупланган, карбонатлар тирәнгә юылмый, ләм фракциясе составы буенчә элювиаль-иллювиаль өлешләргә бүленми (көлсуланган һәм селтесезләнчә К.т.дан аермалы буларак), тимер һәм алю-

миний оксидлары булмый. Республиканың көньяк-көнчыгышында плитале известьташларда барлыкка килгән типик К.т.ның берничә төре билгеле: тулы үсеш алмаган, калдык-карбонатлы һәм карбонатлы. Аларның үзгәргәнчәлеге — кыска профиль (40–60 см), гумуслы горизонт калын түгел (40 см дан азрак), известьле вакташ (еш кына өстә үк) булу. Карбонатлы К.т., су режимының корылыкка бирешүчәнлеге аркасында, күп кенә а.х. культураларын (шикәр чөгенере, кукуруз һ.б.) үстерү өчен бик үк уңай түгел.

Татарстан терр-әсендәге К.т.ның гумуслы катламы калыңлыгы буенча, нигездә, уртача (40–80 см), сирәк кенә аз калыңлыкта (40 см дан азрак), гумуслылык дәрәжәсе буенча — уртача (6–9%), урыны б-н аз гумуслы (6% тан азрак).

К.т. югары дәрәжәдәге табигый ундырышлылыкка ия. ТРда алар а.х. жирләренә 48% ын били, ш.и. 57,6% ы сөрүдә жирләр. Аларда бөртекле һәм техник культуралар (ужым һәм сабан бодае, карабодай, шикәр чөгендере) игелә, жиләк-жимеш һәм яшелчә үстерелә. К.т.ны үзләштерү һәм озаклар давамдында кулланганга күрә, туфрак структурасы начарая, гумус һәм азот составы кими, эрозия процесслары көчәя. Туфракта дымның туплануы һәм саклану системасы (кыр ышыккау урман полосалары утырту, кар тоту һ.б.), су һәм жил эрозиясенән туфракны саклау, дәрәс чөчү әйләнәшен, туфрак эшкәртү системасын үтү, органик һәм минераль ашламалар куллану, өчә туфракны известьләү (1970 еллардан ТРда көлсүланган һәм селтәселәнгән К.т.ны известьләү өчә үткәрелә башлый) К.т. өчен зур әһәмияткә ия.

Әд.: Винокуров М.А., Колоскова А.В. Чернозёмы Татарии. К., 1976.

Ф.Г.Борханов.

КАРА УРМАН, күп кенә халыклар мифологиясендә киң таралган гыйбарә; билгесезлек һәм хәвеф-хәтәр билгесе. К.у. — күпчелек тылсымлы татар әкиятләрендә, жырлар, бәетләр һәм кайбер әдәби әсәрләрдә теге яки бу хәлләрнең башкарылу урыны. Анда еш кына мөһим вакыйгалар була, геройлар көтелмәгән үзгәрешләр кичерә, тылсымлы жимеш бирә торган агачлар үсә, серле затлар яши (шүрәле, аждаһа, дию һ.б.). К.у. аша герой башка бер дөньяга килеп чыга, еш кына К.у. үзә икенче бер дөньяны гәүдәләндерә. К.у.да була торган барлык сихри хәлләрнең классик үрнәкләре «Ак бүре» татар халык әкиятендә, «Лашманнар», «Лашман бәете» кебек халык бәетләрендә һ.б. фольклор әсәрләрендә чагылыш таба. Лирик жырларда К.у. образы гади халыкның авыр тормышын символлаштыра.

Әд.: Татар халык ижаты: Әкиятләр. К., 1978. 2 кит.; Татар халык ижаты: Бәетләр. К., 1983; Татар халык ижаты: Тарихи һәм лирик жырлар. К., 1988.

Ф.И.Урманчиев.

«КАРА УРМАН» («Иске кара урман»), борынгы татар халык жыры. Көенә караганда — озын татар көйләре рәтәенә керә. Жырның үзәк образы — авыр тормыш сынауларын гәүдәләндерүче *кара урман*:

Кара да гына урман, караңгы төн, / Нинди юллар белән үтәрбез?

Жырда рефрен рәвешендә «тормыш юлыннан — кара урмандагы кебек — ялгыз гына атлап булмый; кешегә тугры дуслар, якын кешеләр кирәк, бары бергә булганда гына барлык авырлыкларны жинеп, теләгән максатка ирешергә мөмкин» дигән фикер уздырыла. Жыр халык арасында популяр, проф. жырчылар репертуарына керә. Беренче тапкыр 1913 елда басылып чыга.

Әд.: Жырлар китабы. К., 1972; Урманче Ф. Татар халык ижаты. К., 2002.

Ф.И.Урманчиев.

КАРА ХАЛЫК, 13–16 йөзләрдә Алтын Урда, Әстерхан, Казан, Себер һ.б. татар дәүләтләрендәге феодаль бәйлә халыкның шартлы атамасы. Күпчелек ясаклы халыктан (авыл жәмәгәте әгъзалары, һөнәрчеләр, вак сәүдәгәрләр һ.б.); кайбер тикшеренүчеләр фикеренчә, коллар-полонияниклар) тора. Ясак һ.б. төрле салымнар түлиләр, шу. төрле йөкләмәләр үтиләр. Татар ханлыгының Рус дәүләтенә кушкач, К.х.ның күпчелеге *ясаклыларга* яздыла.

КАРА ЧИШМӘ авылы, Чирмешән р-нында, Чирмешән авылыннан 28 км төньяктарак, Чишмә елгасының сул кушылдыгы буенда. 2010 елда 577 кеше (татарлар) яши. Халыкның төп шөгыле — кырчылык, мөгезле эре терлек асрау. Урта мәктәп, мәданият йорты, китапханә. Мәчет. 1730 елларда нигез салына. 1860 елларга кадәр халык дәүләт крәстияннәре катлавына керә, игенчелек, терлекчелек б-н шөгыльләнә. 20 йөз башында К.Ч.дә мәчет, мәдрәсә, ашлык саклау-сату кибете, 2 бакалея кибете эшли. 1920 гә кадәр Уфа губернасының Минзәлә өязе Ерсубай волостенда, 1920 дән — ТАССРның Минзәлә, 1922 дән — Чаллы, 1924 тән Чистай кантоньнда. 1930 ның 10 августынан — Беренче Май, 1963 нең 1 февраленнан — Лениногорск, 1965 нең 12 гыйнварынан Чирмешән р-нында. Халык саны: 1897 дә — 1240, 1906 дә — 1421, 1920 дә — 1571, 1926 дә — 680, 1949 дә — 876, 1958 дә — 931, 1970 тә — 1195, 1979 дә — 1011, 1989 дә — 648, 2002 дә — 542 кеше.

КАРА-ГЯҮР Людмила Борисовна (1.5.1936, Ростов өлкәсе Шахты ш.), драма актрисасы, ТАССРның һәм Украина Респ-касының халык артисты (1982, 1995). Одесса ун-тын тәмамлый (1962). Бер үк вакытта Актёрлар йорты каршындагы театр студиясендә укый, 1959–61 елларда Одесса драма театрында эшли. 1961–72 дә һәм 1987 дән Севастополь рус драма театрында. 1972–87 дә Казан Зур драма театры актрисасы. Казан театр уч-щесендә укыта. Үзгәчлекле талант иясе, галәти булмаган киң диапазонлы шәхес, комик характерга да драматизм билгеләре өсти алучы, сәхнә күренешләрен гажәеп ышандыру көче б-н башкаручы, форма б-н виртуозларча эш итә белүче актриса. Казан Зур драма театры сәхнәсендә шактый гына тирән этгәчлекле образлар ижат итә. Беренче роленнән үк (Руца — «Безнең ышлык кошлары», И.П.Друцэ) К.-Г. ижат юнәлешенә үзәк принцибын — үзен тулысынча сәхнә дөньясына багышлау-



Л.Б. Кара-Гяур.

га әзер булуын күрсәтә. Аның героинялары — тынгысыз, бер чиктән икенчесенә ташланучан натуралар, үз-үзләрен тогышлары кайвакыт сәер, килешсез һәм көлкеле дә була. Аларның күп төрле мөгһәгә ия төс-кыяфәтләре, рухи дөньяларының бай, күңел кичерешләренә тирән булуы тамашачының игътибарын жәлеп итә, кызыксыну уята. Аның героинялары шәхеснең үзкыйммәте, нинди генә тормыш шартларында да кешелек сыйфатларын югалтмау зарурлыгы турындагы фикерләренә раслый. Алар — Клементина («Геростратны онытыргамы?!», Г.И.Горин), Эмма («Пунти-ла әфәнде һәм аның хезмәтчесе Матти»,



Л.Б. Кара-Гяур Анна («Булыргамы, булмаскамы», У.Гибсон) ролендә; Уилл ролендә — В.В.Кешнер.

Б.Брект), Цыренжапова («Озату», И.М.Дворецкий), Лидия Жербер («Модадан төшкән комедия», А.Н.Арбузов), Анна («Булыргамы, булмаскамы», У.Гибсон), Мария («Изгеләрдән изге», И.П.Друцэ), Демчиха («Юл чаты», В.В.Быков), Беттина («Цилиндр», Эде Филиппо), Линда («Астория» кунакханәсе», А.П.Штейн), Кручинина («Гаепсездән гаеплеләр», А.Н.Островский), Песочинская («Сагыш», А.М.Галин), Серафима («Роза чәчәге татуировкасы», Т.Уильямс), Софья



Л.Б. Кара-Гяур Песочинская («Сагыш», А.М.Галин) ролендә.

(«Соңгылар», М.Горький), Марья («Иван һәм мадонна», А.Н.Кудряцев), Нелли («Колера», В.К.Арно), Шарлотта («Фон Штайн гаиләсендәге сөйләшүләр», П.Хакс). Соңгы елларда Севастополь рус драма театры сәхнәсендә Аэлита («Тәрәзәләре төньякка караган, чәчәк тоткан мөләем ханым», Э.С.Радзинская), патшабикә Елизавета («Сезнең апагыз һәм әсир кыз», Л.Н.Разумовская), миссис Гоффорд («Сөт машинасы монда бүтән туктамай», Т.Уильямс), Ганна («Кич», А.А.Дударев), Люси Купер («Алда — тынлык», В.Дельмар) һ.б. рольләре башкара. Украина Респ-касының иң яхшы актрисасы дигән исемгә лаек була; М.Заньковская исем. Бөтен Украина бүләге бирелә (1998).

Әд.: И л я л о в а И. Корни жизни // Театральная жизнь. 1973. № 8; И н г в а р И., И л я л о в а И. Русский театр в Казани. К., 1991.

Ю.А.Благов.

КАРА-ЧУАР ТОКЫМЛЫ МӨГЗЛӘ ЭРӘ ТЕРЛЕК, сөт житештерү өчен асрала. СССРда китереп чыгарыла. 1959 елда рәсми теркәлә. Россиянең төньяк-көнбатышында, Украина, Белоруссиядә, Балтыйк буе респ-каларында, Көнбатыш һәм Көнчыгыш Себердә, Ерак Көнчыгышта үрчетелә. Токым төрле климат шартларында, ш.у. тукландыру шартларындагы төрле төркем терлекләрен кушып һәм беренчел ана формаларының төрле төрләрен файдаланып чыгарыла. Сөт бирүче махсус токымнар арасында К.-ч.т.м.э.т. гәүдә төзелеше һәм продукцияләре б-н аерылып тора. К.-ч.т.м.э.т.нең күрсәткечләре: биеклеге 128–132 см, озынлыгы 150–170 см, күкрәк әйләнәсе 170–190 см, чүк әйләнәсе 18–22 см, ит сыйфаты кангагыльнерлек. Интенсив үстерү чорында авырлыгы тәүлеккә уртача 800–1000 г га арта, симертүдәге 15–16 айлык үгезләреннән төре авырлыгы 420–480 кг. Сугым төрлегеннән 50–55% ит алына. Бу токымның берничә төре һәм тибы бар.

Россиядә К.-ч.т.м.э.т.нең 3 зур популяциясе исәпләнә, алар үзенчәлекле билгеләре һәм сыйфатлары (экстерьер үзенчәлек, сөт биру, сөтнең майлылыгы) б-н аерыла: Узәк (Урта Россия), Урал, Себер токымнары.

Россиянең үзәк районнарындагы К.-ч.т.м.э.т. Голландия токымын жирле Холмогор һәм Ярославль токымнары б-н кушып чыгарыла. Өлешчә швиц һәм симменталь токымнары файдаланыла. Терлекләр эре (үгезләр 900–1000 кг, сыерлар 550–600 кг), күп сөт бирә. Еллык уртача савым — 4000 кг, нәсел совхозларында — 6000 кг, эмма майлылыгы башка төрләр б-н чагыштырганда түбән, 3,6–3,7%.

Себер популяциясендәге К.-ч.т.м.э.т.нең авырлыгы — 450–550 кг, елга 3,7–4% майлылыктагы 4500–5000 кг сөт бирә, күрсәткечләре башка популяцияләргә караганда түбәнрәк.

Урал популяциясе продукцияләре һәм экстерьер агынан Россиянең Узәк һәм Себер популяцияләре арасында югары урын алган. 1980 еллар ахырынан токымның конституциясен һәм сөт бирүен арттыру өчен каллагуда голштин токымы файдаланыла. Кайбер очракларда кушудан соң сөтнең майлылыгы һәм үрчем кимү күзәтелә. Кушудан

соңгы начар күрсәткечләр түбән дәрәжәдәге селекция-үрчем эше б-н бәйлә: үгезләреннән токымы начар булу, үрчемнен сыйфатын тикшермәү, асрау шартлары түбән булу һәм сыйфатсыз азык.

Трда бу токым 31 районда үрчетелә. 2000 дә 171 мең баш исәпләнә (республикадагы барлык мөгезле эре терлекләреннән 48,2%), 2008 дә 231,2 мең баш (57,6%). Шуларның 43,3 меңе (18,7%) элита-рекорд, 54,6 меңе (23,6%) — элита, 102,8 меңе (44,5%) — 1 нче класс, 13,2 меңе — 2 нче класс. 2000 дә елга 1 сыердан уртача — 2834 кг сөт, ш.и. беренче бозаудан соң — 2669, өченче лактациядән соң һәм өлкәнрәк яшьтә 2877 кг сөт алына. 2008 дә бу күрсәткечләр 4411, 4258 һәм 4391 кг. 2000–08 дө сөтнең майлылыгы 3,66–3,8%, терлекнең авырлыгы 455–517 кг. 2008 дә К.-ч.т.м.э.т. үрчетүдә танылган хужалыклар: Актаныш р-ны «Нигез» ЖЧЖ (бер сыердан елга 6921 кг) һәм «Киров» ЖЧЖ (7389 кг), Алексеев р-ны «Родина» к-зы (6098 кг), Әлки р-ны «Кызыл Шаһарекъ Агро» АЖ (8041 кг), Нурлат р-ны «Заман» ЖЧЖ (7559 кг), Чирмешән р-ны «Таң» ЖЧЖ (7777 кг).

Әд.: Т р и б у л к и н П., Х р а м о в А. Чёрно-пестрый скот Сибири. Новосибир., 1967; Скотоводство. М., 2007; Современное состояние селекционно-племенной работы в хозяйствах Республики Татарстан и пути её улучшения. К., 2009.

Ә.Х. Фазылжанов, Т.И. Благовецкая.

КАРАБАЙ авылы, Апас р-нында, шәһәр тибындагы Апас посёлогыннан 12 км көньяк-көнчыгыштарак, Үләмә елгасының сул кушылдыгы буенда. 2010 елда 161 кеше (татарлар) яши. Халкының төп шөгыле — терлек асрау. Башлангыч мәктәп, клуб. 17 йөздә нигез салына. Рев-циягә кадәр чыганаclarда Йомралы исеме б-н дә билгеле. 18 йөздә — 19 йөзгә 1 нче яртысында халкы дөүләт крестьяннәре катлавына керә, игенчелек, терлекчелек б-н шөгылләнә. 20 йөз башында мәчет, мәдрәсә, жил тегермәне, 2 вак-төякләр кибете эшли. Бу чорда авыл жәмәгатенең имана жире 1002,7 дис. тәшкил итә. 1920 гы кадәр Казан губернасының Тәтеш өязе Олы Шәмәк волостында, 1920 дән ТАССРның Тәтеш кантоньында, 1930 ның 10 августынан — Апас, 1963 нең 1 февраленнән — Тәтеш, 1964 нең 4 мартынан Апас р-нында. Халык саны: 1782 дә — 84 ир-ат; 1859 да — 403, 1897 дә — 627, 1908 дә — 688, 1920 дә — 675, 1926 да — 503, 1938 дә — 632, 1949 да — 375, 1958 дә — 412, 1970 тә — 443, 1979 да — 335, 1989 да — 267, 2002 дә — 202 кеше.

КАРАБАЙЛАР, с о р о к о п у т л а р (Lapins), карабайчлар семьялыгынан кошлар ыругы. 24 төре билгеле, Евразиядә, Төньяк Америкада һәм Төньяк Африкада таралган. Татарстан терр-ясендә 3 төре бар. Гади карабай (жулан) (L. collurio) — барлык районнарда, кара мангайлы карабай (L. minor) — Кама арыягында, соры карабай (L. excubitor) Кама алдында һәм Кама арыягының көньяк-көнчыгышында очрый. Оя коручы, күчмә һәм кышларчы төрләр. Куаклы елга үзәннәрендә, урман буйларында, бакча һәм паркларда яшиләр. Гәүдәсеннән озынлыгы 16–36 см. Каурый катламы йомшак, еш кы-

на соры, ак һәм кара, сирәк кенә жирән төсләр б-н бергә кушыла. Томшыгы зур, ыргаксыман аска бөгелгән, өске томшыгы очылы теш б-н төмәмләнә. Канатлары кыска, түгәрәкләнгән. Койрыгы озын, киртләч-киртләч. Тәпиләре көчле, бөгелгән үткен тырнаклы. Оясын куакларда һәм агачларда кора. Көрән-тимгелле 5–7 яшькелт йомырка сала. Бөжәкләр, үрмәкүчләр, тычкансыман киме-рүчеләр б-н туклана. К. очлы ботакларга, чәчкеле үсемлекләр, ешрак гөлжымшак үләнчеләренә кадап запас азык әзерлиләр. Августның 2 нче яртысы — сентябрьдә очып китәләр. Кара мангайлы карабай һәм соры карабай ТРның Кызыл китабына кертелгән.

КАРАБАЛЫК КҮЛӘ, Көнбатыш Кама алдында. Яшел Үзән р-ны Садовый посёлогыннан 2 км көнчыгыштарак, Идел-Кама саклаулыгының Раифа урмасындагы урман массивында. Сумка елгасы бассейнына карый. Су өслөгән майданы 7,2 га. Күләме 171 мең м³. Озынлыгы 540 м, иң зур киңлеге 180 м, уртача тирәнлеге 2,4 м, иң зур тирәнлеге 6 м. Күлнең барлыкка килүе карст күренеше б-н бәйлә. Формасы озынча түгәрәк.



Карабалык күле.

Аның аша Сер-Болак елгасы ага; елга тамында комлы пляж урыны барлыкка килгән. Күл акрынлап ләмләп һәм үсемлекләр б-н каплана.

КАРАБАШ (Prunella), иренчәкчеләр семьялыгынан күпчелек үләнчел үсемлекләр ыругы. 10 нан артык төре билгеле, Евразиядә, Төньяк Америка һәм Төньяк Африкада таралган. Татарстан терр-ясендә бер төре — гади К. (P. vulgaris) барлык районнарда очрый. Дымлы болыннарда, урман кырыйларында, сулык ярларында, юл буйларында үсә. Сабагы туры, дүрт кырлы, 15–35 см биюлектә. Тамырчасы шуышма, озын. Яфраклары каршыдаш, озынча йомыркасыман. Чәчәкләре шәмәхә, сирәк кенә ак, ике иренле, сабак очындагы божралы башаксыман чәчәк төркемендә. Һәрбер чәчәк киң чәчәк яны яфрагы куентыгында урнашкан. Жимеше — күп чикләвекчәк. Июнь–августта чәчәк ата. Жимешләре июль–сентябрьдә өлгерә. Орлыктан үрчи. Үсемлекнең жир өсте өлешләрендә флавоноид, сапонин, органик к-талар, микроэлементлар, эфир мае бар. Халык медицинасында ялкынсынуга каршы, тән кызышканда, бәвел кудыру чарасы буларак кулланыла. Баллы үсемлек.

КАРАБАШ, шәһәр тибындагы посёлок (1957 елдан), Бөгелмә р-нында, Бөгелмә шәһәрән-



Карабаш тавы һәм Карабаш сусаклагычы. Гомуми күренеш.

нән 27 км төньяк-көнбатыштарак, Зэй елгасының Дала Зәенә койган урынында урнашкан. 2010 елда 5005 кеше (2002 елгы халык исәбе буенча татарлар — 80,3%) яши. 2 урта мәктәп, мәдәният йорты, китапхана. Мәчет. Нефть чыгару сәнәгате («Лениногорскнефть» НГДУ). К. янында Карабаш сусаклагычы бар. 1748 дән мәгълүм. 1860 елларга кадәр халкы дәүләт крәстианнәре, асабалар һәм типтәрләр катлауларына бүленә; игенчелек, терлекчелек б-н шөгыльләнә, читкә китеп эшли. 20 йөз башында К.та почта станциясе, 2 мәчет, 2 су тегермәне була. Бу чорда авыл жәмәгатенең имана жире 7080 дис. тәшкил итә. 1920 гә кадәр Самара губернасының Бөгелмә өязе Каратаевка волостена керә. 1920 дән ТАССРның Бөгелмә кантонында. 1930 ның 10 августынан — Әлмәт, 1935 нең 10 февраленнан — Яңа Писмән, 1955 нең 18 августынан — Лениногорск, 1959 ның 12 октябреннан Бөгелмә р-нында. Халык саны: 1859 да — 1317, 1897 дә — 1912, 1910 да — 2326, 1920 дә — 2957, 1926 да — 2083, 1989 да — 4300, 2002 дә — 5139 кеше.

КАРАБАШ СУСАКЛАГЫЧЫ, Бөгелмә Зәе елгасында, Бөгелмә р-ны Карабаш посёлогы тирәсендә. 1957 елда барлыкка килә. Гадәти биеклегендә (140 м) су өслегенә майданы 7,3 км², тулы күләме 52,4 млн. м³, уртача тирәнлегә 7,1 м; озынлыгы 8,7 км, иң зур киңлегә 1,2 км. Республиканың көньяк-көнчыгышында нефть чыганаclarын су б-н тәэмин итә. Фаунада балыкларның 15 кә кадәр төре бар: чабак, корбан балык, жилем, алабуга, густера, кыртыш, судак, опты һ.б. Сусаклагыч ярлары буенда ял итү зоналары урнашкан.

КАРАБАШ ТАВЫ, табигат истәлегә. Бөгелмә р-ны терр-ясендә шәһәр тибындагы Карабаш посёлогы тирәсендә урнашкан. 1959 да билгеләнә. Майданы 50 га. Көнъяк, көнбатыш һәм көнчыгыш сөзәкләрдә ташлы, болынлы, куаклы дала элементлары б-н урман-дала үсемлекләрән күп кенә төрләр һәм төньяк сөзәкләргә киң яфраклы урманнарның уникаль кушылмасын хасил иткән калкулык. Югары төзелешле көпшәле үсемлекләрнең 170 тән артык төре, ш.и.

ТРның Кызыл китабына кертелгән 60 төр үсә: көдрәч куак (арелның төньяк чигендә), матур, Коржинский, Лессинг, Сарепта һ.б. кылганнар, Трансильвания ярмабашы, биек гониолимон, сары һәм күпчеллек житен, Австрия, испан һ.б. татлы тамыры, чал һәм тау сирениясе, биек, озын яфраклы, украин тургай тарысы, мәче борчагы, ялмача, тәңкәяфракның сирәк төрләре. Чукмармыеклы тәңкәканатлылар яши: махаон, мнемозина, бәркетканатлылар (дириада, Галатеея чуар күзчек), алтынсыман сары күбәләк, күк күбәләкләр (чабыр үләнә, мәче борчагы, куян туранбашы, эспарцетлар б-н трофиг байләнешле Мелеагр һ.б. төрләр), автоной, аретуза, бризеида, ферула. Территориясе көчле антропоген йогынтыга дучар ителгән (көтүләр йөртәл, төзелеш ташы чыгарыла).

Әд.: Марков М.В., Папченко В.Г., Ситников А.П. Новые и редкие виды флоры Татарии // Бот. журн. 1988. Т. 73, № 1; Ситников А.П. *Atraphaxis frutescens* (L.) на северной границе ареала в Заволжье // Самарская Лука. 1993. № 4.

В.Г.Марфин.

КАРАБАЯН авылы, Теләче р-нында, Теләче авылынан 26 км көньяктарак, Нырсы елгасы буенда. 2010 елда 33 кеше (руслар, татарлар) яши. Халкының төп шөгыле — кырчылык. Казан ханлыгы чорында нигез салына. 18 йөздә — 19 йөзгә 1 нче яртысында халкы дәүләт крәстианнәре катлавына керә, игенчелек, терлекчелек, мичкә ясау, тимерчелек, киез итек басу, тегүчелек, агач эшкәртү б-н шөгыльләнә. 19 йөзгә 2 нче яртысында берара Карабаян волосте үзгә. 20 йөз башында К.да Казан Богородица чиркәве (18 йөз башында салынган агач чиркәү янган урында 1899 да төзелә), земство мәктәбе (1868 дә ачыла), су тегермәне, ярма яргыч, тимерчелек, 2 сыраханә, 1 шәраб һәм 4 вак-төякләр кибете була; жомга саен базар эшли. Бу чорда авыл жәмәгатенең имана жире 1019,3 дис. тәшкил итә. 1920 гә кадәр Казан губернасының Лаеш өязе Ключище волостенда. 1920 дән ТАССРның Лаеш кантонында. 1930 ның 10 августынан — Балык Бистәсе, 1935 нең 25 гыйнварынан — Теләче, 1959 ның 12 октябреннан — Саба, 1991 нең 4 октябреннан Теләче р-нында. Халык саны: 1782 дә — 90 ир-ат; 1859 да — 499, 1897 дә — 687, 1908 дә — 783, 1920 дә — 763, 1926 да — 670, 1938 дә — 460, 1949 да — 353, 1958 дә — 306, 1970 тә — 191, 1979 да — 142, 1989 да — 74, 2002 дә — 44 кеше.

Әд.: Туған ягым — Теләче. К., 2003.

КАРАБЛИНОВ (Кораблинов) Яков Мич (1789—1837 дән соң), тарихчы, филолог, магистр (1821), сарай кинәшчесе (1833). Ру-

хани улы. Воронеж руханилар семинариясен (1803), Петербург руханилар академиясен (1821) тәмамлай. 1811—17 елларда Воронеж руханилар семинариясе укытучысы, 1821—23 тә Вольнск руханилар семинариясе профессоры. 1824—37 дә Казан ун-тында: политэкономия һәм дипломатика каф. (1825 кә кадәр), латин теле каф. (1825—34) экстраординар профессоры; бер үк вакытта 1825—26 да әхлакый сәясәт бүлекчәсе деканы.

Әд.: Биографический словарь профессоров и преподавателей Императорского Казанского университета (1804—1904); В 2 ч. К., 1904.

Е.Б.Долгов.

КАРАБОДАЙ (*Fagopyrum*), карабодайчалар семьялыгынан үләнчел үсемлекләр ыругы, төп ярма һәм бал культурасы. Бер-һәм күпчеллек төрләре очрый. Культурда берчеллек төре — чөчүле К. яисә гади К. (*F. sagittatum*). Ваганы — Гиндстанның биек таулы төньяк районнары. Европа (Польша, Чехия, Словакия, элекке Югославия, РФ, Украина, Белоруссия), Көнчыгыш Азия (Кытай, Корея, Япония, Непал), Төньяк Америка (Канада) илләрендә киң таралган. Россиядә урман-дала һәм дала зоналарында игелә. БДБда Татарстан карабодайның эре бөртекле сортларын итүче төп үзәкләренчә берсе санала. Карабодай — гадәти (традицион) культура, ул Идел буе Болгар дәүләте чорынан ук игелә. ТРда 1970—80 елларда ел саен 60—75 мең га майданда үстерелә. Дым һәм жылылык ярата. Вегетация чоры 60—90 көн. Умарта кортлары һәм кыргый серкәләндерүчеләр ярдәмендә серкәләнә. Тирәнгә китми торган аз үсешле, ләкин үзәк типтагы актив тамыр системасына ия. Сабагы буынлы, куыш, кабыргалы, ялангач, биеклегә 50 см дан 100—120 см га кадәр. Озын үскәннәре сөрелгә. Яфрагы уксыман һәм түгәрәк-йөрәксыман формада. Чәчәге — ачык чәчәкле, ике женесле һәм гетеростильле. Чәчәк оешмасы башлыча калкансыман, ярымчатыр һәм чуксыман формада. Жимеш — өч кырлы чикләвекчәк. К. жиңел һәм уртача механик составлы кара туфрактарда яхшы үсә. Иң яхшы элгәргә — чиста пардагы ужымнар, бөртекле-кузаклылар, шикәр чөгендере, бәрәңге, күпчеллек үләннәр катламын әйләндерү. Төп агротехник эшләр: районлаштырылган сортларның яхшы орлыкларын киң рәтләп чөчү; тишелеп чыккач тырмалау һәм рәт араларын эшкәртү; умарта кортлары б-н серкәләндерү (1 га га 2—3 умарта семьясы); уңышны үз вакытында аерып жыеп алу.

ТРда К.ның еллык уңышы 1 га дан 5 ц дан 14,4 ц га кадәр үзгәрә, алдынгы хужалыктарда 20—25 ц, иң югары уңыш — 38—43 ц. Бал чыгышы 1 га дан якынча 60 кг тәшкил итә.

К. ярмасының туклыклыгы, диетик һәм дөвалау үзлекләре югары бәяләнә. Терлек азыгы сыйфатында саламы, кибәге, кабыгы кулланыла, ләкин аларның азык буларак кыйммәте түбән.

Ярма итеп эшкәртү өчен К. житештерү б-н башлыча Азнакай, Бөгелмә, Әлмәт, Сарман, Лениногорск, Мөслим, Спас, Ютазы р-ннары а.х. оешмалары шөгыльләнә. ТРда К. житештерүнең уртача еллык күләме

30–50 мең *m* тәшкил итә. ТРда чәчәргә тәкьдим ителгән сортлар: «Каракитә» (1991), «Саулык» (1997), «Чирмешән» (2001), «Чатыр Тау» (2005), «Батыр» (2008). Чәчүлек К. азотлы (30–45 *кг/га* N), ярлы туфрактарда фосфорлы (40–60 *кг/га* P₂O₅) һәм калийлы (60 *кг/га* K₂O) минераль ашламаларга таләпчән. Тиешенчә жылынган туфракка гадәти рәтләр һәм тар рәтле ысуллар б-н чәчәләр, орлыкларның чәчү нормасы тиндәшле рәвшәтә 80–100 һәм 40–50 *кг/га*, чәчү тирәнлегә 4–7 *см*. Уңышны аерым уру ысулы б-н жыйлар. ТРда К. үстерүендә һәм уңышын жыйеп алуын чәчүлекләренә ия яңы элгәрләрдән соң урнаштыру, Татарстан а.х. фәнни-тикшеренү ин-ты селекциясенә югары уңыш бирә торган сортларын үстерү, планлаштырылган уңыш алу исәбенән үсемлекләренә яхшы тукландыруны тәэмин итү һ.б. агро-техник алымнар комплексын үтәүдән гыйбарәт интенсив технологияләре эшләнә һәм кулланыла.

Әд.: Крупяное поле Татарии. К., 1979; Каральцев Ю.В., Труцков Ф.М. Гречиха. М., 1986.

Ф.С.Зиятдинов.

КАРАБОДАЙЧАЛАР (Polygonaceae), ике өлешле үсемлекләр семьялыгы. Бер-һәм күпеллек үләнчел үсемлекләр, куаклар һәм лианалар, кайвакыт зур булмаган агачлар. 30 га якын ыругы, 1000 нән артык төре билгеле, бөтен Жир шары буенча, әмма нигездә Төньяк ярымшарның уртача поясында таралган. ТР терр-ясендә 4 ыруг, 27 төр, ш.и. *кырлач, караодай, көдрәч, кузгалак* үсә. Яфрактарының шактый өлеше чиратлашкан, бөтен. Семьялыкка хас билге — төпчек яфрактардан барлыкка килгән кушуч яфрактар булу. Чәчәкләре вак, күп чәчәкле чәчәк төркемендә. Бер катлы чәчәк тирәлеге, калучы һәм еш кына жимешләрдә рәвшләрен үзгәртүче, 3–6 яшел, ак яки кызыл өлешләрдән тора. Жимеше — өч кырлы чикләвекчек. Орлыктан үрчи. Үсемлекнең барлык органнарында, аеруча жир асты өлешләрендә дуплау матдәләре бар. Составында аксым, углевод, май, органик к-талар булган чәчүлек караодай кыйммәтле ярма культурасы булып санала. Атеросклероз һәм гипертонияне дөвалу өчен караодайдан сәнгәтә ысулы б-н рутин алалар. Караодай, кабызлык — баллы үсемлекләр. Халык медицинасында кузгалак, рөваж, кырлач кулланыла. Кузгалак, рөважның кайбер төрләре культуралаштырылган. Көдрәч куак, рөважның кайбер төрләре — декоратив. 3 төре (көдрәч куак, кабызлык, яр кузгалагы) ТРның Кызыл китабына кертелгән.

КАРАВАЕВО авылы, Алексеев р-нында, шәһәр тибындагы Алексеев посёлогыннан 41 км көньяк-көнбатыштарак, Актай елгасы буенда. 2010 елда 172 кеше (руслар) яши. Халкының төп шөгьле — мөгезле эре терлек асрау. Башлангыч мәктәп, клуб, 18 йөзнен 1 нче ярытысында нигез салына. Рев-циягә кадәрге чыганактарда Кызыл Яр, Спас исемнәре б-н дә билгеле. 1861 елгы реформага кадәр халкы алпавыт крәстияннәре катлавына керә, игенчелек, терлекчелек, тимерчелек, тегүчелек б-н шөгьләнә. 20 йөз башында К.да Спас чиркәве (1793 тә төзелә; архит-ра истә-

леге), чиркәү-приход мәктәбе, 1 су һәм 6 жил тегермәне, йон-тукыма ману остаханәсе, тимерчелек, 5 вак-төякләр кибеге эшли. Бу чорда авыл жәмәгатенең имана жире 1858,6 дис. тәшкил итә. 1920 гә кадәр Казан губернасының Спас өязе Левашёво волостенда, 1920 дән ТАССРның Спас кантонында. 1930 ның 10 августыннан — Алексеев, 1963 нең 1 февраленнан — Чистай, 1964 нең 4 мартыннан Алексеев р-нында. Халык саны: 1782 дә — 355 ир-ат; 1859 да — 964, 1897 дә — 1230, 1908 дә — 1533, 1920 дә — 1142, 1926 да — 863, 1938 дә — 632, 1949 да — 375, 1958 дә — 412, 1970 тә — 443, 1979 да — 335, 1989 да — 244, 2002 дә — 227 кеше.

«**КАРАВОН**» (иске рус телендәге каравод — хоровод сүзеннән), Лаеш р-ны Никольский авылында яшәүчеләренә фольклор бәйрәме. 16 йөздән билгеле. Баштарак христианнарның дини бәйрәме буларак, изгеләндерүче һәм можжиза тудыручы Николайның (Никола Вешнийның) соякләрен күчәрү көненән башлап, иске стиль б-н 9 майда һәм яңа стиль б-н 22 майда 3 көн дәвамында уздырыла. Әлеге бәйрәмгә үзләренә яклаучысына табынырга, туганнары һәм авылдашлары б-н күрешеп сөйләшәргә дип, элгәрәк төрле яктарга таралган шушы авыл кешеләре жыела. 1950 еллардан атеизмның һәм дингә каршы көрәшненә яңа дулкыны жәелә башлау сәбәпле, бәйрәм үткәрелми; 1988 дән яңадан торгызыла. 2003 нең маенда «К.» бәйрәмен уздыру турында ТР МК карары кабул ителә; шул ук елда ул «ТРда бәйрәмнәр һәм истәлекле көннәр турында» ТР Законы нигезендә республикадагы рәсми бәйрәмнәр исемлегенә кертелә, анда татар халкының милли бәйрәме *Сабан туен* һәм «К.» бәйрәмен үткәрү вақыты һәр елда ТР Президенты Указы б-н билгеләнүе күрсәтелә; шуның б-н бәйрәм гомумреспублика чарасы дәрәжәсендә раслана. 2003 тә «К.» бәйрәме «Россия мәдәнияте (2001–2005 еллар)» федераль максатчан программа кысаларына кертелә.

Хәзер «К.» — халкының күмәк күңел ачу бәйрәме һәм ТРда яшәүче русларның фольклор вокаль һәм этнографик коллективлары фестиваленә әверелде. Соңгы елларда «К.» бәйрәменә РФнең Татарстан б-н күрше республика һәм өлкәләреннән (Мари, Чуаш Респ-калары, Киров, Омск өлкәләре һ.б.) дә фольклор коллективлары килә. «К.»ны үткәрү нәтижәсендә Никольский авылында һәм Лаеш р-нында гамәли-бизәләш сәнгәте тра-



«Каравон» бәйрәменә башламы.

дицияләре яңара; «К.» уздырылган көннәрдә авылда «Русское подворье» дип аталган тарихи-этнографик күргәзмә оештырыла, 2011 дә «К.» бәйрәме тарихы музейе ачыла. 1988 дән биредә «Каравон» үзешчән башкаручылар ансамбле эшләп килә; аның репертуарында — йола, лирик һәм биюле халык жырлары (житәкчеләре — Сергей Алексеевич һәм Светлана Алексеевна Трусовлар). «К.» бәйрәме чараларында катнашу өчен күпсанлы фольклор һәм вокаль ансамбльләре жыела. 2006 елның маенда «К.» бәйрәмендә ТРның 25 р-ныннан 61 фольклор коллективы һәм вокаль ансамбле, ш.у. Казан («Колыда»), Ижевск («Ладушки»), Удмурт Респ-касы) һ.б. шәһәрләрдән килгән халык ансамбльләре катнашса, 2011 дә бәйрәм 100 дән артык сәнгәт коллективы катнашында уза.

Г.С.Сабиржанов.

КАРАВЫЛ ТАВЫ авылы, Нурлат р-нында, Нурлат шәһәрненән 15 км төньяк-көнбатыштарак, Олы Чирмешән елгасы буенда. 2010 елда 604 кеше (чуашлар) яши. Халкының төп шөгьле — кырчылык, мөгезле эре терлек асрау, чөгәндер үстерү; кирпеч з-ды. Урта мәктәп, клуб, китапхана. 1710 нан мәгьбүлм. Беренче исеме — Клявино. 18 йөздә — 19 йөзнен 1 нче ярытысында халкы дөүләт крәстияннәре катлавына керә, игенчелек, терлекчелек, тәгәрмәч ясау, сарык тиресен эшкәртү б-н шөгьләнә. 20 йөз башында К.Т.нда тимерчелек, 2 ярма яргыч эшли. Бу чорда авыл жәмәгатенең имана жире 1984 дис. тәшкил итә. 1912 дә земство мәктәбе ачыла. 1920 гә кадәр Казан губернасының Чистай өязе Егоркино волостенда, 1920 дән ТАССРның Чистай кантонында. 1930 ның 10 августыннан — Октябрь, 1997 нең 10 декабреннан — Нурлат р-нында. Халык саны: 1782 дә — 87 ир-ат; 1859 да — 529, 1897 дә — 858, 1908 дә — 917, 1920 дә — 1066, 1926 да — 963, 1938 дә — 942, 1949 да — 848, 1958 дә — 1037, 1970 тә — 1046, 1979 да — 859, 1989 да — 629, 2002 дә — 624 кеше.



«Каравон» бәйрәмендә катнашучыларның зур айлан-бәйлән түгәрәге.

Әд.: Ендиряков В.А. История Егоркинской волости Чистопольского уезда Казанской губернии (с середины XVII в. до 1930 г.). К., 1994.

КАРАГАЙ (*Larix*), наратчалар семьялыгынан ылыслы агачлар ыругы. 20 гә якын төре билгеле, Европа, Азия, Төньяк Американың салкын һәм уртача өлкәләрендә таралган. ТР терр-ясендә интродукцияләнгән 3 төре: Даурия К.е (*L. dahurica*), Европа К.е (*L. decidua*), Себер К.е (*L. sibirica*) очрый. Урман хужалыкларында һәм торак пунктларда үстерелә. 30–40 м биеклектәге, диаметры 1 м булган бер өйле агачлар, ябалдашы конуссыман (яшь агачларда), цилиндрсыман яки киң конуссыман (картларында). Тамыр системасы тирән, тармаклы, үзәк тамыры яхшы үскән. Ылысы кыяк, йомшак, ефәксыман, иртә язда ачыла, яфраклы агачлар б-н беррәттән саргая. «Чөчәкләре» ылыслылар б-н бер ук вакытта, язын күренә. Ата «чөчәк төркемнәре» (башаклар) шарсыман диярлек, саргылт, күбесенчә яфраксыз кыска сабакларда, ботакның аскы ягында урнашкан. Ана «чөчәк төркемнәре» (күркәчкеләр) озынча, кызыл, алысу, яшел, вертикаль урнашкан, бөтен үзәгендә спиральсыман утыручы кабырчыклардан тора. Жил б-н серкәләнә. Орлыктан үрчи. Тиз үсүче, яктылык яратучы, суыкка чыдам токым, тулкылык матдәләргә бай туфракта яхшы үсә. К.ның үзагачы кызгылт зур үзәкле һәм тар гына ачык төчлегәнле (нарат һәм чыршы үзагачыннан аермалы буларак), каты, нык, дымлылыктан череми. Татарстанда Себер К.е унышлы яраклашкан, урман хужалыкларында үзагачы кыйммәтле токым буларак үстерелә. Себер К.еның карт утыртмалары ТРның табигать истәлекләре итеп билгеләнгән (*Карагай урман культуралары, 1906; Чыршы һәм карагай урман культуралары, 1910–13 еллар*). 300–400 ел яшиләр. Ылысында С витамини, минераль матдәләр, эфир мае бар. К. яшелләндерү һәм саклагыч урманнар сыйфатында файдаланыла.

КАРАГАЙ авылы, Лениногорск р-нында, Лениногорск шәһәрненнән 47 км көньяк-көнбатыштарак, Самара өлкәсе б-н чиктәш урнашкан. 2010 елда 139 кеше (татарлар) яши. Халкының төп шөгыле — кырчылык, мөгезле эре терлек асрау. Клуб. 1921 дә Туктар



Себер карагае.

Урдалысы авылыннан күчеп килүчеләр нигез сала. 1929 да «Маяк» к-зы оештырыла, 1958 дә «Кызыл орден» к-зы (Туктар Урдалысы а.) б-н берләштерелә, хәзер — М.Жәлил исем. күмәк пр-тие. Оештырылган көненнән ТАССРның Бөгелмә кантоны Шөгәр волостена керә. 1930 ның 10 августыннан — Шөгәр, 1959 ның 12 октябреннән Лениногорск р-нында. Халык саны: 1926 да — 354, 1938 дә — 505, 1949 да — 397, 1958 дә — 282, 1970 тә — 285, 1979 да — 224, 1989 да — 136, 2002 дә — 186 кеше.

КАРАГАЙ УРМАН КУЛЬТУРАЛАРЫ, 1906 елда утыртылган ландшафтлы табигать истәлеге. Кама елгасының уңьяк ярында Балык Бистәсе р-ны Кама урман хужалыгы посёлогыннан 10 км көньяк-көнбатыштарак урнашкан. 1987 елда билгеләнә. Майданы 27 га. Республикада иң карт һәм уникаль, югары продукцияле, утыртылган гади нарат, Себер

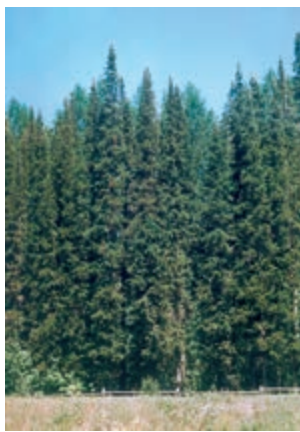

Чыршы һәм карагай урман культуралары. 1910–13 еллар.

карагае һәм гади чыршы (Шомбыт урманчылыгының 116 нчы кварталы) урманнары. Пермь мергельләреннән торучы комсу утыртмаларда формалашкан. Төрле составлы агачларның 4 бүлмәтегеннән тора: 40–70% ын нарат били, 10–30 ар % чыршы һәм карагай, аз санда — каен, юкә, усак. Утыртмаларның бонитет классы 1а, сирәк кенә 1, агачның гомуми запасы 450–800 м³/га. 95 яшьлек нарат агачлары 30–31 м биеклеккә житә, кәүсә диаметры 44–48 см, чыршы — тиңдәшле рәвештә 27–28 м һәм 36–40 см, карагай — 30–31 м һәм 40 см.

А.Х.Газизуллин.

КАРАГРУҢЧЫЛАР, 1905–17 елларда Россия империясендә уң монархиячел ижтимагый-сәяси оешмалар вәкилләренен, ш.у. консерватив, революция һәм либеральләштерү идеяләренә каршы якыларның атамасы. К. «Православие. Самодержавие. Халыкчанлык» дигән өч өлештән торган принципка нигезләнгән идеологиягә таянып эш итәләр. Православие һәм патша самодержавиесен саклау һәм аларның һәр жирдәге хакимлеге, Россия империясенен бердәмлеге, рус халкының өстен хәлен ныгыту турындагы лозунглар б-н чыгыш ясылар. Милли мәсьәләдә

әжнәбиләргә (бигрәк тә яһүдләргә) карата чикләүләр саклануын таләп итәләр. К.ның беренче оешмасы булып 1900 ел ахыры — 1901 нең башында төзелгән «Рус жыены» санала, ул нигездә С.-Петербург христиан руханиларын, рус интеллигенциясен, дворяннары һәм чиновниклары берләштерә. Мәсәчыл К. хәрәкәте 1905–07 елларда Россия жәмгыятен революцион-либераль үзгәртеп кору омтылышына җавап буларак башлана һәм халыкның барлык катлауларын үз эченә ала. К.ның иң зур оешмалары: «Рус кешеләре берлеге» (1905 нең мартыннан), «Рус монархия партиясе» (1905 нең азыннан, 1907 дән — «Рус монархия берлеге»), «Рус халкы берлеге» (СРН, 1905 нең ноябреннән), «Михаил Архангел исемендәге рус халык берлеге» (РНСМА, 1908 дән), «Рус халкының бөтенроссия Дубровин берлеге» (ВДСРН, 1912 дән).

Казан губернасында К. оешмалары башкала оешмалары б-н параллель рәвештә формалаша. 1904 нең ахырында Казанда Казан аеклар жәмгыяте базасында беренче оешма — «Рус жыены»ның Казан бүлеген (КОРС) оештыру карары кабул ителә, 1905 нең ноябрь-декабрдә ул тулысынча формалашып бетә (бүлек советының рәисе — А.Т.Соловьёв). 1905 тә КОРС мабугатта актив контрреволюцион уң монархиячел пропаганда жәелдерә, әмма баштарак үзен К.дан күпмедер дәрәжәдә читтәрәк тота. 1905 тә 17 октябрь Манифесты басылганнан соң, Казанда бер-бер артлы революцион бәрелешләр башлана, алар исә Казан шәһәр думасын контрольдә тоткан соң. һәм либераль партияләр вәкилләре, ш.у. аларның «милициясе» һәм «патриотик манифестация», юнкерлар һәм полиция арасындагы бәрелеш б-н тәмамлана, бер уңайдан яһүдләргә каршы һөжүм оештырыла — бу вакыйгалар К. оешмаларының рәсми формалашуын төгәлли. 1905 тә ноябрьнен беренче яртысында Арча шәһәрндә һәм Чистай өязендә революцион агитаторларны жәзалау очраклары була. Казанның барлык рев-циягә каршы көчләрен берләштерү «Хокукый тәртинне саклау комитеты»н (соңрак «Хокукый тәртинне саклау партиясе») төзүгә китерә, безардан аннан ургталык монархистлары аерылып чыгалар һәм «Казан 17 октябрь Манифесты партиясен» төзиләр. Калган уң элементлар жирлегендә мөстәкыйль К. оешмасы — «Казан шәһәрндә патша-халык рус жәмгыяте» (ЦНРО, совет рәисе — В.Ф.Залесский) төзелә. Аның әгъзалары, беренчеләрдән булып, үзләренә карагрунчылык атамаларын алырга карар кылалар. 1905 нең декабрдә уң монархиячел караштагы «Казан шәһәрнен чиркәү старосталары һәм приход попечительләре жәмгыяте» (ОЦСПП, совет рәисе — А.И.Кукарников, 1910 ның 3 июненнән Л.А.Матвеевский) төзелә. Төзелүнең беренче елында К.ның Казан оешмаларында 2,7 мең кеше исәпләнә. Казанда мөстәкыйль оешма барлыкка килүнең төп сәбәпләреннән берсе — биредә башкала К.ы исәпкә алмаган үзенчәлекләр булу. Аграр өлкәдә бу крәстияннәрнен аз жирлегегә мәсьәләсен хәл итүдә тормышчанрак таләпләр куюда һәм

крәстиян жәмәгәтләрән бетерү мәсьәләсенә сагрak килүдә чагыла. ЦНРО эре һәм урта күлмәдәге жирбиләүчеләр жиренне 1/3 нә кадәр өлешен билгеләнгән хакны түләп тартып алу мөмкинлеген танып, шу.у. жир биләүнең үзәнчәлеккә «жәмәгәт-хутор» моделен тәкъдим итә; милли һәм дини мәсьәләләрдә әжнәбиләргә һәм православиядән аерылып торган дин тотучыларга (ш.и. консерватив карашлы татар-мөселманнарга карата да уңай мөнәсәбәттә) карата сыгымлырак тактика алып барыла. 1 нче Дәүләт Думасына сайлаулар вакытында ЦНРО Казаннан «мөселманнар өчен махсус» 2 нче депутатны тәкъдим итүне сорый. 1908 нче 9 декабрдә Чистай өязендә мөселман татарлардан торган уң монархик «Патша-халык мөселман жәмгыяте» теркәлә. Бу оешманың максаты — «татар халкының хокукы кылкынган патшалык Корьән б-н ант иткән тугрылыгын һәм патриотик рус жәмгыятеләре б-н ныклы бергәлекне саклау» була (Баш совет рәисе — Х.Фәйзуллин). ЦНРОның 18 бүлгә ачыла, анда 240 кеше әгъза булып тора. 1909 нчы 30 декабрдә ЦНМО Казан губернаторы М.В.Стрижевский таләбе б-н ябыла. Болардан тыш, Лаеш өязе исправнигының 1916 ел февраль рапортына караганда, Кече Нырты, Сауыш һәм Балыклы авылларында ЦНРОның бүлекләре эшли, аларда 38 әгъза исәпләнә (совет рәисләре — М.Гыйлажетдинов, З.Хисаметдинов, Я.Халиков). Бер үк вакытта жирле К. татарлар арасындагы либераль һәм соң. агымнарны, Дәүләт Думасының мөселман фракциясен кискен тәнкыйтьчиләр. «Яһүдләр мәсьәләсендә» Казан К.ы иң кискен карашларда торалар. Рус милли һөнәри берләшмәләрен һәм хәйрия жәмгыятләрен тәүгә аеруча зур игътибар бирелә. 1908 нче 16 июлдә КОРС каршында Төзелеш эшләре һөнәрләре жәмгыяте (рәисе — А.М.Тюфин), 1908 нче 21 октябрдә ЦНРОның Портнов бүлекчәсендә түләусез гомуми белем мәктәбе (житәкчесе — Н.А.Петров) ачыла. Казан К.ы күзәтчелегендә торган иң зур ижтимагый хәйрия-агарту оешмасы Казан аеклар жәмгыяте була. 1908 дә КОРС тырышлыгы б-н «Казан рус христиан хатын-кызлары жәмгыяте», 1912 дә Казанда «Ярлыкаучы Спас исем. кече яшьтәге акылга зәгыйфьләр һәм гарипләрен тәрбияләүче жәмгыят» оештырыла. К. традицион рус рухында белем бирүне таләп итәләр, университетларга автономия бирүгә каршы чыгалар, вузлардан либераль һәм сул карашлы профессураны куып чыгару, студентларны сәясәт һәм милли карашлардан чыгып сайлап алу өчен көрәшәләр. Студентлар арасында 1907 нче декабрдән Монархистик яшьләренә рус түгәрәге (1908 дән Рус монархиячел яшьләренә Казан жәмгыяте), 1912 дән Казан шәһәре югары уку йортларының партиясез студент — академиклар түгәрәге эшли. 1908 дә Рус монархиячел яшьләренә Казан жәмгыяте каршында «Беркут» гимнастика һәм спорт союзчеләр түгәрәге (1913 тән «Сокол» гимнастика жәмгыяте) ачыла. Казан ун-тында «уң профессорлар төркеме» эшли (житәкчеләре — профессорлар Н.А.Засецкий, Н.Ф.Вы-

соцкий), аңа уң һәм уртача карашлы монархистлар керә. Казанда К.ның иң югары сәясәт активлыгы аларның берләшпән эшләү чорына туры килә. 1906 нчы ноябрь башында ЦНРОның Казан губерна бүлгә (КГО ЦНРО) ачыла (совет рәисе һәм бер үк вакытта ЦНРО советы рәисе — В.Ф.Залесский). Шуннан соң барлык Казан губернасында ЦНРО, РНСМА, ВДСРНның бүлекләрен төзү башланып китә. 1907 нче 18 декабрдә Казан губернасында ЦНРОның 97 бүлгә (әгъзаларның гомуми саны 7 мең тирәсе) эшли. ЦНРО, РНСМА һәм ВДСРН бүлекләренә 15% тирәсе чуашлар ышпәгән торақ пунктларда исәпләнә. 1906 нчы декабрдә Казанда Залесский, Кукарников, Соловьёв, архимандрит Андрей (кенәз А.А.Ухтомский) катнашындагы «Берләшкән рус халкының өлкә идарәсе» оештырыла (ул барлык Идел-Кама төбәген үз эченә алырга тиеш була), әмма ул кәгъздә генә оешып кала. К. барлык 4 чакырылыштагы Дәүләт Думасына сайлауларда катнаша, тик кандидатларның берсе дә сайланмый. 1 нче һәм 2 нче Дәүләт Думаларына сайлауларда алар КЦНРО, КОРС һәм ОЦСППның Берләштерелгән советыннан сайлаучыларның гомуми исемлегә һәм «Дәүләт Думасына рус кешеләреннән сайлаучылар исемлегә» күрсәткән блоklar буларак чыгып ясылар. 3 нче Дәүләт Думасына сайлауларга эзерлек барышында һәм сайлаулардан соң Казанның төп К. оешмалары арасында жигдә каршылыklar туа, бу исә башкала ЦНРО жигәчкеләгендә таркалып б-н бәйлә була. 1908 нче 21–25 ноябрдә КГО ЦНРО һәм ЦНРО Казанда Беренче Идел-Кама өлкә патриотик съездын үткәрәләр, анда ЦНРОның 57 «провинция» бүлегеннән, шу.у. Казан һ.б. губернатор К.ының башка оешмаларынан вәкилләр катнаша. Залесский тарафыннан съездда катнаштырылмаган КОРС һәм ОЦСПП, ЦНРОның Соловьёв контролендәге бүлекләре 1908 нче 21, 23 һәм 25 ноябрдә альтернатив «гомуми жылышлар» үткәрә. 1908–11 дә Залесский (мөстәкыйль юнәлеш) һәм Соловьёв (ЦНРО лидеры А.И.Дубровинны якый) арасында довам иткән каршылык Казанда К. хәрәкәтенә үзгән какшатуга һәм сүлпәнәюгә китерә. Казан К.ы арасындагы бәхәскә аларның башкала жигәчкеләре дә жәлеп ителә (И.И.Восторгов, Дубровин һәм В.М.Пуришкевич). 4 нче Дәүләт Думасына сайлауларга эзерлек вакытында Казан К.ның бер өлеше «Казан рус сайлаучылары комитеты»на һәм «Казан рус милли клубы»на күчә. Әмма Залесский һәм ЦНРОның күп кенә әгъзалары «милләтчеләргә» каршы чыга һәм үз кандидатларын күрсәтә. Соловьёв та үз тарафдарлары б-н бергә алардан аерыла, һәм бу хәл Казанда «милләтчеләрнең» дә, К.ның да жигәчкеләренә китерә. Монархизм идеясенә Беренче бөтендәния сугышы барышында тагын да көчәп киткән кризисы К. хәрәкәтенә тискәрә йогынты ясай. 1916 нчы гыйнвар–мартында Казан губернасында К.ның 55 оешмасыннан 5 се генә кала. 1917 елгы Февр. рев-циясе жигәчкелән сон аларның эшчәнлегә тыела, ә оешма әгъзалары репрессияләргә дучар ителә. К.ның периодик басмала-

ры: «Деятель», «Казанский раёшник» ж-ллари, «Газета правых», «Казанский телеграф», «Русь православная и самодержавная», «Сошники», «Черносотенец» г-талары.

Әд.: Соколовский С.А. «Революционеры и «Чёрная сотня». К., 1906; Алексеев И.Е. Чёрная сотня в Казанской губернии. К., 2001; Чёрная сотня: Ист. энцикл., 1900–1917. М., 2008.

И.Е.Алексеев.

КАРАГУЖА авылы, Югары Ослан р-нында, Югары Ослан авылынан 44 км көньяк-көнбатыштарак, Сөлчә елгасының сул кушылыгы буенда, 2010 елда 469 кеше (руслар) яши. Халкының төп шөгьле — кырчылык, мөгезле эре терлек асрау. Урта мәктәп, мәдәният йорты, китапханә. Никола чиркәве (1887–89 да төзелә, архит-ра истәлеге, 1990 еллар ахырында яңадан эшли башлай). 16 йөзгә 2 нче яртысында нигез салына. 18 йөздә — 19 йөзгә 1 нче яртысында халкы дәүләт крәстияннәре катлавына керә, игенчелек, терлекчелек, тегүчелек һәм балта эше б-н шөгьлләнә. 1867–73 тә Кда чиркәү-приход мәктәбе була, 20 йөз башында земство мәктәбе (1876 да ачыла), 12 жил тегермәне, тимерчелек, 6 вак-төякләр кибете эшли. Бу чорда авыл жәмәгатенең имана жире 5297 дис. тәшкил итә. 1920 гә кадәр — Казан губернасының Зөя өязе Ивановский волостенда, 1920 дән ТАССРның Зөя кантонында. 1927 нче 14 февраленнән — Тәмте, 1931 нче 20 октябрдән — Югары Ослан, 1935 нче 10 февраленнән — Тәмте, 1958 нче 16 июленнән — Югары Ослан, 1963 нче 1 февраленнән — Зеленодольск, 1965 нче 12 гыйнварынан Югары Ослан р-нында. Халык саны: 1782 дә — 566 ир-ат; 1859 да — 1122, 1897 дә — 1595, 1908 дә — 1900, 1920 дә — 1780, 1926 да — 991, 1938 дә — 992, 1949 да — 716, 1958 дә — 789, 1970 тә — 888, 1979 да — 818, 1989 да — 645, 2002 дә — 544 кеше.

Кда генерал-лейтенант Г.А.Макаров туган.

КАРАДУГАН авылы, Балтач р-нында, шәһәр тибындагы Балтач посёлогынан 7 км көнбатыштарак, Шушма елгасы буенда. 2010 елда 536 кеше (татарлар) яши. Халкының төп шөгьле — терлекчелек; мебель ф-касы. Урта мәктәп, мәдәният йорты, китапханә. Мәчет. М.Жәлил, «Себер тракт тарихы» музейлары. Сәүдәгәр М.М.Мөлекев йорты — 19 йөз ахыры — 20 йөз башы архит-ра истәлеге. Казан ханлыгы чорында нигез салына. 18 йөздә — 19 йөзгә 1 нче яртысында халкы дәүләт крәстияннәре катлавына керә, игенчелек, терлекчелек, он тарту, тимерчелек, тире иләү, туку, тегүчелек, сәүдә б-н шөгьлләнә. 18 йөз ахырында Кда сәүдәгәр М.Рахмандиевның зур күн эшкәртү з-ды, 2 су тегермәне эшли. 20 йөз башында Кда почта станциясе, арестантларны төн кундыру йорты урнаша, мәчет (1866 да төзелә), мәдрәсә, юлаучылар йорты, почта бүлекчәсе, 4 вак-төякләр кибете, су тегермәне була. Бу чорда авыл жәмәгатенең имана жире 881 дис. тәшкил итә. 1920 гә кадәр Казан губернасының Казан өязе Балтач волостенда, 1920 дән ТАССРның Арча кантонында. 1930 нчы 10 августынан — Түнтәр, 1932 нче 2 февраленнән — Балтач, 1963 нче 1 февраленнән — Арча, 1965 нче 12 гыйн-

варыннан Балтач р-нында. Халык саны: 1782 дэ — 57 ир-ат; 1859 да — 244, 1897 дэ — 549, 1908 дэ — 617, 1920 дэ — 591, 1926 да — 474, 1938 дэ — 408, 1949 да — 344, 1958 дэ — 312, 1970 тэ — 479, 1979 да — 496, 1989 да — 468, 2002 дэ — 577 кеше.

КАРАДУЛЁ авылы, Лаеш р-нында, Казан тимер юл станциясеннән 39 км көньяк-көнчыгыштарак, Мишә елгасы буенда. 2010 елда 111 кеше (руслар) яши. Халкының төп шөгиле — кырчылык. Китапхана. 18 йөздә — 19 йөзгә 1 нче яртысында халкы дөләт крәстияннәре катлавына керә, игенчелек, агач эше, тимерчелек, киез итек басу б-н шөгилләнә. 20 йөз башында К.дә Вознесение чиркәве (1766 да төзелә; архит-ра истәлегә), чиркәү-приход мәктәбе (1885 тә ачыла), аек яшәү рәвеше попечительлеге уку залы, 2 жил тегермәне, 2 тимерчелек, ярма яргыч, 8 вак-төяк-күрәк кибете эшли. Бу чорда авыл жәмәгатенен имана жире 2854 дис. тәшкил итә. 1920 гә кадәр Казан губернасының Лаеш өязе Әстерхан волостенда. 1920 дән ТАССРның Лаеш кантоньнда. 1927 нең 14 февраленнән — Лаеш, 1963 нең 1 февраленнән — Питрәч, 1965 нең 12 гыйнварыннан Лаеш р-нында. Халык саны: 1782 дэ — 212 ир-ат; 1859 да — 844, 1897 дэ — 1343, 1908 дэ — 1589, 1920 дэ — 1715, 1926 да — 1973, 1949 да — 743, 1958 дэ — 677, 1970 тэ — 481, 1979 да — 376, 1989 да — 209, 2002 дэ — 144 кеше. К.дә академик Н.Г.Четаев туган.

Әд.: История Лаишевского края. Чебоксары, 1997.

КАРАЕЛГА авылы, Зәй р-нында, Зәй тимер юл станциясеннән 18 км көньяктарак, Кара Елга елгасы буенда. 2010 елда 113 кеше (руслар) яши. Халкының төп шөгиле — кырчылык, мөгезле эре терлек асрау. 1724 тән мөгелүм. 18 йөздә — 19 йөзгә 1 нче яртысында халкы дөләт крәстияннәре катлавына керә, игенчелек, терлекчелек, тозу эшләре, олаучылык б-н шөгилләнә. 20 йөз башында К.да Вознесение чиркәве (1860–67 дө төзелә; архит-ра истәлегә), уч-ше, 2 тегермән була; дүшәмбе саен базар эшли. Бу чорда авыл жәмәгатенен имана жире 2820 дис. тәшкил итә. 1929 да К.да «Кызыл Октябрь» к-зы оештырыла, ул 1959 да берләштерелгән «Искра» хужалыгы составына керә; 1998 дән — «Савалево» а.х. товарлары житештерү кооперативы. 1920 гә кадәр Уфа губернасының Минзәлә өязе Акташ волостенда, 1920 дән — ТАССРның Минзәлә, 1922 дән Чаллы кантоньнда. 1930 ның 10 августыннан — Акташ, 1963 нең 1 февраленнән — Әлмәт, 1972 нең 1 ноябреннән Зәй р-нында. Халык саны: 1859 да — 713, 1897 дэ — 1426, 1917 дэ — 1562, 1920 дэ — 1548, 1926 да — 1169, 1938 дэ — 762, 1949 да — 513, 1958 дэ — 389, 1970 тэ — 388, 1979 да — 203, 1989 да — 126, 2002 дэ — 138 кеше.

Әд.: Заинская энциклопедия. К., 1994.

КАРАЕЛГА посёлогы, Кукмара р-нында, шәһәр тибындагы Кукмара посёлогыннан 23 км төньяк-көнбатыштарак, Борбаш елгасы буенда. 2010 елда 82 кеше (татарлар) яши. Халкының төп шөгиле — кырчылык. 19 йөз уртасына кадәр нигез салына. 19 йөзгә 1 нче

яртысында халкы дөләт крәстияннәре катлавына керә. 1920 гә кадәр Вятка губернасының Малмыж өязе Сәрдебаш волостенда, 1920 дән — ТАССРның Арча кантоньнда. 1930 ның 10 августыннан — Кукмара, 1963 нең 1 февраленнән — Саба, 1965 нең 12 гыйнварыннан Кукмара р-нында. Халык саны: 1873 тэ — 43, 1884 тэ — 75, 1920 дэ — 107, 1926 да — 117, 1938 дэ — 123, 1949 да — 99, 1958 дэ — 37, 1970 тэ — 80, 1979 да — 102, 1989 да — 126, 2002 дэ — 96 кеше.

КАРАЕШ авылы, Лаеш р-нында, Казан тимер юл станциясеннән 35 км көньяк-көнчыгыштарак, Мишә елгасы буенда. 2010 елда 75 кеше (руслар) яши. Халкының төп шөгиле — кырчылык. Казан ханлыгы чорыннан мөгелүм. 1550 елларның 2 нче яртысыннан Казан архиерей йорты вотчинасы була. 1860 елларга кадәр халкы дөләт (элек — экономик, 1764 кә кадәр — монастырь) крәстияннәре катлавына керә, игенчелек, терлекчелек, тимерчелек, балыкчылык б-н шөгилләнә. 20 йөз башында К.та чиркәү-приход мәктәбе, 1 тукума һәм 3 вак-төяк-күрәк кибете эшли. Бу чорда авыл жәмәгатенен имана жире 1439 дис. тәшкил итә. 1920 гә кадәр Казан губернасының Лаеш өязе Әстерхан волостенда, 1920 дән ТАССРның Лаеш кантоньнда. 1927 нең 14 февраленнән — Лаеш, 1938 нең 4 августыннан — Столбище, 1959 ның 26 мартыннан — Лаеш, 1963 нең 1 февраленнән — Питрәч, 1965 нең 12 гыйнварыннан Лаеш р-нында. Халык саны: 1782 дэ — 89 ир-ат; 1859 да — 468, 1897 дэ — 620, 1908 дэ — 782, 1926 да — 1009, 1949 да — 688, 1958 дэ — 634, 1970 тэ — 486, 1979 да — 372, 1989 да — 180, 2002 дэ — 128 кеше.

«**КАРАКИТӘ**», карабодай сорты. 1987 дө «Татарстан кыры» ФЖБдә Н.Н.Петелина, З.Ю.Азизов, В.М.Галактионова, Л.С.Нижегородцева, Ф.З.Кадыйрова тарафыннан Марс урта мәктәбенен (Чүпрәле р-ны Югары Каракитә а.) уку-житештерү бригадасы катнашында чыгарыла. Питомникның корылыкка каршы торучанлык формалаштыру материалыннан орлыкларны индивидуаль-семьялык усулы б-н аерып алу нәтижәсендә булдырыла. Уртача өлгерешле сорт, вегетация чоры 70–76 көн. Интенсив үсеше б-н характерлана, бер вакытта чөчәк ата һәм өлгәре, корылыкка, коелуга һәм сөрелүгә чыдам, ши. үсемлекләренне интензив тукландыру фоньнда да. Орлыкларның тигезлелеге 99,7%. Бөртегенә эрелеге 85,7%. Ярманың диетик һәм кулинар үзәнчәлекләре бик яхшы. Сынау елларында уңыш 1 га дан 24,7 ц (стандарттан 2,5 ц га югары). 1000 орлыкның массасы — 36–39 г. Потенциаль уңышы — 1 га дан 40 ц. Иң яхшы уңыш урта һәм жинел granulometрик составлы кара туфраклы һәм соры урман туфраклы жирләрдә алына. К. — иң иртә язгы сөрәкларда чөлелә торган, туфракның оптималь жылынуына һәм чөчү алдынан чүп үләннәренне бетерүгә ориентлашкан сортларның берсе. Киң рәтлән чөчкәндә орлыкларның чөчү нормасы 1 га 1–1,3 млн., таш чөчүдә — 1,5–1,8 млн. данә. ТРда 1991 дө районлаштырыла, Россиянең селекция казанышлары реестрына кертелә, Идел-Вятка

һәм Урта Идел төбәкләрендә чөчүгә тәкъдим ителә. 2005 тә ТРда карабодайның бу сорты чөлелгән жирнең 6,8 мең гектарын яисә 25,5% мөйданын билли. СССР ВДНХсының алтын медале б-н бүләкләнә (1991).

КАРАКОРЫМ (монгол. Хара-Хорин), урта гасырлардагы (13–16 йөзләр) шәһәр, Монгол империясе башкаласы (14 йөзгә кадәр), Урхун елгасының югары агымында урнашкан. 1220 елда Чыңгыз хан тарафыннан нигезләнә. 13 йөздә анда *Плано Кармини*, Марко Поло, В. де Рубрук һ.б. Көнбатыш Европа сәяхәтчеләре була. 1940 елларда археол. казу эшләре вакытында шәһәрнең көньяк-көнбатыш өлешендә калган Үгәдәй сарае, сүдә-һөнәрчелек кварталлары калдыклары, гыйбадәтханә харәбәләре, сабан төрәнә, тегермән ташы, чүен казаннар, төңкәләр һ.б. табыла. Шәһәр дән ерак булмаган басуларның каналлар б-н сугарылуы ачыклана.

Әд.: Ядринцев Н.М. Путешествие на верховья Орхона к развалинам Каракорума // Изв. Рус. геогр. об-ва. СПб., 1890. Т. 26, вып. 4; Позднеев А. Монголия и монголы: В 2 т. СПб., 1896–98.

КАРАКОШ, төрки-татар мифологиясе персонажи, сары томшыклы һәм шундый ук тырнаклы зур кара кош, бөркетнең читләпәй әйтелгән атамасы. Татар әкиятләрендә К. патша кызына ойләнә, бик матур егеткә өверелә. Кыргыз һәм казакъ эпосында К.ның ана охшаш тине бар. Ул — героини үз канаты астына алучы гаять зур Алыпкарош.

Язма татар әдәбияты әсәрләрендә К. атамасы еш кына тискәре мәгънәдә кулланыла. Мәсәлән, Ф.Бурнашның «Сабак булсын» шигырендә К. — Гражданныр сугышы чорында чит ил интервенциясе символы, Ф.Бурнашның «Сахра каны» поэмасында, Х.Әюпнең «Туры сүзгә» шигырендә һ.б.да К. — Россия империясенен колониаль саясәте символы. Үзенең беренчел фольклор мәгънәсендә дә кулланыла (мәс., Ф.Бурнашның «Мөкәддәр» поэмасында туган ач азатлыгы өчен көрәшүчеләр К. б-н тинчләнтерелә).

Әд.: Бу р н а ш Ф. Сайланма әсәрләр. К., 1959; Татар халык ижагы: Әкиятләр. К., 1977. 1 кит.; Казахский фольклор в собрании Г.Н.Потанина. А.-А., 1972.

Ф.И.Урманчиев.

КАРАКОШЛАР (Aquila), карчыга кошлар семьялыгындагы ерткыч кошлар ыругы. 9 төре билгелә, Евразия, Африка, Төньяк Америкада таралган. Татарстан терр-ясендә 6 төре бар. *Бөркет* (A. chrysaetus) — урманнарда яшәүче гадәти төр, 10 пардан артык ояламый. Тавышлы зур каракоч (A. clanga) — оялаучы сирәк төр, саны оялаучы 5–7 пардан артмый, уртача һәм зур елга үзәннәрендә очрый. *Үләт бөркете* (A. heliaca) — оялаучы күчмә кош, барлык районнарда да, күбрәк Кама арьягында күренә. Дала каракочы (A. garras), кәрлә каракоч (Hieraetus pennatus), тавышлы кечкенә каракоч (A. pomarina) — сирәк очып керүче төрләр. Гәүдәсе 90 см га, авырлыгы 7 кг га кадәр. Канатлары киң, канат жәме 2 м га кадәр. Ана һәм ата кошлар бер үк, башлыкта, көрән төстә, кайбер төрләренен (бөркет, үләт бөркете) башы һәм жилкәсе аксыл. Барлык кошлар да зур томшыклы, көчле тәпиле, шүрә сөяк-

лере каурыйлы, тырнаклары очлы. Агачлар-да (дала каракошы жирдә) оялыйлар, бер үк ояны еллар буге файдаланалар. Сары-көрән таплы 1–2 ак йомырка сала, алар өстендә исә ана һәм ата кош — икесе дә утыралар. Вак (йомраннар, тиеннәр, су тычканнары) һәм уртача зурлыктагы имезүчеләр (сөркәләр), ш.у. кошлар һәм сөйрәлүчеләр (еланнар, кәлтәләр) б-н тукланалар; дала каракошы һәм бөркет үлэкәләр б-н тукланырга мөмкин. Бөркет, үлөт бөркете, тавышлы зур каракош ТРның Кызыл китабына кертелгән.

КАРАКҮЛ авылы, Әлки р-нында, Базарлы Матак авылынан 45 км коньяктарак, Кече Чирмешән елгасынан 2 км читтә урнашкан. 2010 елда 205 кеше (чуашлар) яши. Халкының төп шөгыле — кырчылык, мөгезле эре терлек асрау. Тулы булмаган урта мәктәп, мәдәният йорты, китапханә. 18 йөз уртасында нигез салына. Рев-циягә кадәр чыганакларда Яңа Апақ исеме б-н дә билгеле. 18 йөздә — 19 йөзнең 1 нче яртысында халкы дәүләт крәстияннәре катлавына керә, игенчелек, терлекчелек, тимерчелек б-н шөгылләнә. 20 йөз башында К.дә Изге Гурий борадәрлеге мәктәбе (1884 тә ачыла), 3 вак-тояклар кибете эшли. Бу чорда авыл жәмәгатенең имана жире 834 дис. тәшкил итә. 1920 гә кадәр Казан губернасының Спас өязе Юмачы волостенда, 1920 дән ТАССРның Спас кантонында, 1930 ның 10 августынан — Әлки, 1935 нең 10 февраленнән — Кузнециха, 1944 нең 8 июненнән — Юмачы, 1956 ның 7 декабреннән — Кузнециха, 1960 ның 28 октябреннән — Әлки, 1963 нең 1 февраленнән — Куйбышев, 1965 нең 12 гыйнварынан Әлки р-нында. Халкы саны: 1859 да — 533, 1897 да — 634, 1908 да — 783, 1920 да — 743, 1926 да — 656, 1938 да — 329, 1949 да — 465, 1958 да — 563, 1970 тә — 548, 1979 да — 439, 1989 да — 333, 2002 да — 274 кеше.

КАРАКҮЛ авылы, Биектау р-нында, Биектау тимер юл станциясеннән 44 км конбатыштарак, Мари Респ-касы б-н чиктәш урнашкан. 2010 елда 117 кеше (татарлар) яши. Халкының төп шөгыле — терлекчелек. Башлангыч мәктәп, клуб. 18 йөзнең 2 нче яртысында нигез салына. Рев-циягә кадәр чыганакларда Түбән Айбаш исеме б-н билгеле. 1860 елларга кадәр халкы дәүләт крәстияннәре катлавына керә, игенчелек, терлекчелек, умартачылык, тегүчелек, мич чыгару б-н шөгылләнә. 20 йөз башында Түбән Айбашта мәчет (1876 да төзелә), мәктәп, 2 вак-тояклар кибете эшли. Бу чорда авыл жәмәгатенең имана жире 592,7 дис. тәшкил итә. 1920 гә кадәр Казан губернасының Казан өязе Салкын Чидишкы волостенда, 1920 дән ТАССРның Арча кантонында, 1930 ның 10 августынан — Дөбяз, 1963 нең 1 февраленнән — Зеленодольск, 1965 нең 12 гыйнварынан Биектау р-нында. Халкы саны: 1782 да — 37 ир-ат; 1859 да — 363, 1897 да — 527, 1908 да — 593, 1926 да — 500, 1938 да — 440, 1949 да — 413, 1958 да — 324, 1970 тә — 336, 1989 да — 135, 2002 да — 128 кеше.

Әд.: Очерки истории Высокогорского района Республики Татарстан. К., 1999.

КАРАЛТУ, йөгертү, зәргәрчелек сәнгатендә каралтылган бизәк чыгару өчен металл (көмеш, сирәк кенә — алтын) эшләнмәләренә бизәү техникасы. Эшләнмә өслегендә тирән уемлау техникасы б-н төшерелгән бизәк көмеш, бакыр, кургаш һәм күкерт эретмәсеннән эзерләнгән махсус порошок — К. б-н каплана.

Урта гасырларда К. б-н, гадәттә, көмешчә уеп чыгарган бизәк фонын каплаганнар — Болгар һәм Алтын Урда сәнгате әсәрләре (бөти тартмачыклары, кечкенә йозаклар, беләзекләр, алкалар, йөзекләр), «Казан тажы» (15–16 йөзләрдә) һ.б. К.ның мондый ысулында тирән уемланган фон өслегендә каралтылган бизәкләр кабарыны булып, ялтырап торган. 18–19 йөзләрдә фонны К. ысулы тирән уелган бизәкләргә К. алымы б-н алмаштыра һәм К. шомә, кайвакыт уемланган башлыча көмеш фонда сурәтләр ижат итү чарасына әйләнә. Беркадәр зиннәтләрәк бизәкләрдә К. алтын б-н башкарылган яки эшләнмәгә алтын йөгертелгән. Мондый очракта бизәкләр, К. ны бозмас өчен, лак яки үзле балчык б-н капланган.

К. татар беләзекләрен, йөзекләр, сирәк кенә — алка, бил капгырмаларын, хәситә, изү, чәч чулпылары тәңкәләрен бизәгәндә киң кулланылган. Татарларда 19 йөз уртасынан чәчәк-үсемлек сабаклары формасындагы каралтылган сызылмалы бизәк төшкән яки гарәп графикасында хикмәтле Коръән сүзләре, изге теләкләр, ияләренә исемнәре язылган көмеш ясы беләзекләр аеруча популярлык казанган. Йөзекләрдә, гадәттә, чәчәк бөйләмә яки сабак рәвешендәге бизәк-алканчык К. б-н зиннәтләнгән. Мондый йөзекләр болгар чорында ук таралган була, ләкин аларда бизәк әйләнәсендә уеп алынган фон каралтыла. 19 йөз ахырынан көмеш яки алтын йөгертелгән беләзекләргә еш кына ул вакытта Дагстанда эзерләнгән (Кубачы авылы) модалы үрнәкләргә күчереп эшләнүче Балык Бистәсе зәркән осталары житештәрә башлый.

Татар зәркәнчеләре ижатында К. Дагстан һәм Үзәк Азия үрнәкләреннән шактый аерыла: бизәкләр контурлы, аерым детальләргә игытибар бирелми, каралтылган үрнәктән каралтылмаганнары б-н аралышып килә, күбрәк шартлы рәвештә генә стильләшә.

К.да бизәкләр тирәнрәк уела, читләре тигез һәм бизәкнең бөтен рәсеме күпкә бизәлгән фонда кабарыны булып чыгып торучы тар, шомә тасма б-н каймалана. Көмеш яки алтын йөгертелгән эшләнмәләре, аерым алганда, беләзекләр, башкорт, казакъ, кыргызларда аеруча киң тарала, татар зәркәнчеләре өлгә халыклар өчен аларны махсус житештәрә. К. сәнгате югары зәргәрчелек һөнәри традицияләре булган өлкәләрдә үсеш ала.

Казан каралтылган эшләнмәләренә житештеручә эрәк була. 18 йөздән К. Казан арты (Байлар Сабагы, Тенәки, Килдәбәк, Йосыф-Алан), Богөлмә өязе авылларында (Иске Әлмәт, Елхово), Оренбург өлкәсенә Каргалы бистәсендә, Башкортстаның Кырмыскалы авылында һ.б. үсеш ала. Ул халык осталары ижатында хәзерге заманнарда кадәр саклана: Әлмәт авылында (хәзерге Әлмәт ш.) 19 йөз ахырынан 1940 елларга кадәр хәзер-

ге Саба р-ны Тенәки Авылы кешесе Йосыф бабай нигез салган Йосыповларның гаилә артеле эшли; аның эшен хатыны һәм өч улы дәвам иттерә. Әлгә алым б-н 1970 елларга кадәр Әлмәт р-ны Түбән Абдул авылынан Миңсафа Мифтахова эшли, ул К.га Елховода яшәүчә әтисе Габдерәүфтан өйрәнә; Самара өлкәсенә Камышлы р-ны Яңа Усман авылы кешесе зәркәнчә Нәбиулла К.га Каргалы бистәсендә өйрәнәп кайта (бизәк фонны К.) һ.б. 1960 елларда Шәмәрдән авылында зәркән остаханәсе ачыла (1967 дә ябыла), анда якын-тирә авыллардагы осталар эшли. Тенәки авылынан зәргәрчә Х.Ганиев 1990 елларга кадәр өлгә техникада эшләвен дәвам иттерә.

Әд.: Валеев Ф.Х. Орнамент казанских татар. К., 1969; шул ук. Народное декоративное искусство Татарстана. К., 1984; Валеева-Сулеева Г.Ф. Декоративное искусство Татарстана (1920-е — начало 1990-х годов). К., 1995. Г.Ф.Валиева-Солейманова.

КАРАМА, к. Әлмә.

КАРАМАЛЫ (Алг а ма, Амга м ка) елгасы, Идел алдында, Идел елгасының уң кушылдыгы. Озынлыгы 41,3 км, бассейнының майданы 421 км². Идел буе калкулыгынан ага, Кама Тамагы р-нында. Елга башы Антоновка авылы янында, тамагы Заовражный Каратай авылынан 2 км коньяк-көнбатыштарак. Елга башының абс. биеклеге 170 м, тамагыныкы — 53 м. Су жыелу майданының урманлылыгы 7%. К.ның 1 дән алып 6 км га кадәр озынлыктагы 10 кушылдыгы бар. Елга чөлтәренә тыгызлыгы 0,33 км³/км². Туенуы катнаш, күбесенчә кар сулары исәбенә. Жир асты сулары б-н туену модуле 0,11–0,25 л/с/км². Гидрологик режимы ташу вакытында су муллыгы б-н характерлана, суның биеклеге шактый арта; жәйге саегу вакытында елга киңәйә. Ташу вакытында су агымы катламы 50 мм. Язгы ташу, гадәттә, март ахыры — апрель башында башлана. К. ноябрьнең беренче ун-көнлегендә туңа. Суы изын чагыштырмача каты (3–6 мг-экв/л), кышын һәм жәен каты (6–9 мг-экв/л). Гомуми минеральләнүе жыны 200–300 мг/л, кышын һәм жәен 500–700 мг/л. К. бассейнында гомуми күләме 1,95 млн. м³ булган 2 буа бар. Су ресурслары 1,1 мең га сугарулы жирне су б-н тәмин итү өчен файдаланыла. К. үзәнендә Карамалы күле (Байкүл), ТРның табигать истәлегә урнашкан.

КАРАМАЛЫ елгасы, Көнчыгыш Кама аръягында, Дала Зәе елгасының сул кушылдыгы. Озынлыгы 14,9 км бассейнының майданы 37,8 км. Зәй р-ны терр-ясеннән ага. Елга башы Карамалы посёлогынан 1,5 км конбатыштарак, тамагы — Зәй шәһәре чигендә; Зәй сусаклагычына коя. Елга башының абс. биеклеге 160 м, тамагыныкы — 72 м. Су жыелу майданының урманлылыгы 70%. Туенуы катнаш, абс. күпчелек кар сулары исәбенә. Жир асты сулары б-н туену модуле 0,1–0,25 л/с/км². Гидрологик режимы ташу вакытында су муллыгы һәм жәен нык саегуы б-н характерлана. Бассейнда еллык су агымының уртача күпчелек катламы 65 мм, ташу агымы катламы 60 мм. Язгы ташу, гадәттә, апрель башында башлана. Елга ноябрь башында туңа. Елга

тамагында суының иң аз вакытындагы уртача күпсельлык чыгымы 0,007 м³/с. Суы бик каты: язын 9–12 мг-экв/л, кышын һәм жәен 12–20 мг-экв/л. Гомуми минеральләшүе язын 300–400 мг/л, кышын һәм жәен 1000 мг/л дан күбрәк.

КАРАМАЛЫ елгасы, Көнчыгыш Кама аръягында, Мәллә елгасының (Бк елгасы бассейны) сул кушылдыгы. Озынлыгы 13 км, бассейнының мәйданы 56 км². Сарман р-ны терр-ясеннән ага. Елга башы Александровка авылынан 3 км көньяк-көнбатыштарак, тамагы Рантамак авылынан көньяктарак. Елга башының абс. биеклеге 210 м, тамагыныкы — 91 м. Су жыелу мәйданының урманлылыгы 14%. К.ның 1 дән алып 3 км га кадәр озынлыктагы 3 кушылдыгы бар. Елга чөлтәренен тыгызлыгы 0,33 км/км². Туенуы катнаш, абс. күпчелек кар сулары исәбенә. Жир асты сулары б-н туену модуле 0,11–0,25 л/с·км². Гидрологик режимы ташу вакытында су муллыгы һәм жәен нык саегуы б-н характерлана. Елганың югары өлеше жәйге саегу вакытында еш кына киба. Бассейнда еллык су агымының уртача күпсельлык катламы 65 мм, ташу агымы катламы 60 мм. Язгы ташу, гадәттә, март ахыры — апрель башында башлана. К. ноябрьнең беренче ункөнлегендә туңа. Тамагында суының иң аз вакытындагы уртача күпсельлык чыгымы 0,01 м³/с. Суы язын каты (6–9 мг-экв/л), кышын һәм жәен бик каты (9–12 мг-экв/л). Гомуми минеральләшүе язын 400–500 мг/л, кышын һәм жәен 1000 мг/л дан күбрәк.

КАРАМАЛЫ елгасы, Көнбатыш Кама аръягында, Чирмеш елгасының сул кушылдыгы. Озынлыгы 8,2 км, бассейнының мәйданы 28,1 км². Лениногорск р-ны терр-ясеннән ага. Елга башы Мордва Кармакасы авылының көньягындарак, тамагы Сарайкөл авылында. Елга башының абс. биеклеге 220 м, тамагыныкы — 80 м. Су жыелу мәйданының урманлылыгы 28%. К.ның 3 км озынлыктагы 1 кушылдыгы бар. Туенуы катнаш, яртысыннан күбрәк кар сулары төшкил итә. Жир асты сулары б-н туену модуле 3,1–5 л/с·км². Гидрологик режимы ташу вакытында су муллыгы һәм жәен нык саегуы б-н характерлана. Бассейнда еллык су агымының уртача күпсельлык катламы 135 мм, ташу агымы катламы 73 мм. Язгы ташу, гадәттә, март ахыры — апрель башында башлана. Елга ноябрьнең беренче ункөнлегендә туңа. Елга тамагында суының иң аз вакытындагы уртача күпсельлык чыгымы 0,075 м³/с. Суы язын каты (6–9 мг-экв/л), кышын һәм жәен бик каты (20–40 мг-экв/л). Гомуми минеральләшүе язын 200–300 мг/л, кышын һәм жәен 500–700 мг/л. К. бассейнында су күләме 0,26 млн. м³ булган буа бар. Су ресурслары сугару өчен файдаланыла.

КАРАМАЛЫ елгасы, Көнбатыш Кама алдында, Бөрсет елгасының (Кама елгасы бассейны) сул кушылдыгы. Озынлыгы 7,4 км, бассейнының мәйданы 31,4 км². Мамадыш р-ны терр-ясеннән ага. Елга башы урман массивында, Рәхмәтулла Аланы посёлогынан 2,5 км көньяк-көнбатыштарак, тамагы Ур-

манчы авылынан 1,2 км көньяктарак. Елга башының абс. биеклеге 170 м, тамагыныкы — 58 м. Су жыелу мәйданының урманлылыгы 95%. К.ның 0,4 тән алып 1,6 км га кадәр озынлыктагы 3 кушылдыгы бар. Елга чөлтәренен тыгызлыгы 0,33 км/км². Туенуы катнаш, яртысыннан күбрәк кар сулары исәбенә. Жир асты сулары б-н туену модуле 3,1–5 л/с·км². Гидрологик режимы ташу вакытында су муллыгы һәм жәен нык саегуы б-н характерлана. Бассейнда еллык су агымының уртача күпсельлык катламы 166 мм, ташу агымы катламы 97 мм. Язгы ташу, гадәттә, март ахыры — апрель башында башлана. Елга ноябрь уртасында туңа. Елга тамагында суының иң аз вакытындагы уртача күпсельлык чыгымы 0,16 м³/с. Язын суы елганың югары өлешендә йомшак (1,5–3 мг-экв/л), тамагы янындагы урында чагыштырмача каты (3–6 мг-экв/л); кышын һәм жәен елганың бөтен озынлыгына суы каты (6–9 мг-экв/л). Гомуми минеральләшүе язын 200–300 мг/л, кышын һәм жәен 500–700 мг/л.

КАРАМАЛЫ авылы, Азнакай р-нында, Азнакай шәһәрненнән 11 км көньяк-көнчыгыштарак, Сарсаз елгасынан 2 км чигтә урнашкан. 2010 елда 509 кеше (татарлар) яши. Халкының төп шөгыле — кырчылык, мөгезле эре терлек асрау. Мәчет. Урта мәктәп, мәдәният йорты, китапхана. 19 йөзнен 2 нче чирегендә Әсәй авылынан күчеп килүчеләр нигез сала. Рев-циягә кадәр чыганаclarда Карамалы Елга исеме б-н билгеле. Халкы асабалар һәм типтәрләр катлауларына бүленә, игенчелек, терлекчелек, умартачылык, тегү, балта эшләр, чабата үрү б-н шөгыльләнә. 1889 елгы мәгълүматларга караганда, К.да мәчет, 2 су тегермәне; 20 йөз башында 2 бакалея ки-бете, ярма яргыч була. Бу чорда авыл жәмәгатенең имана жире 3315 дис. тәшкил итә. 1910 да 2 нче мәчет ачыла. 1920 гә кадәр Самара губернасының Бөгелмә өязе Сумарков волостена керә. 1920 дән — ТАССРның Бөгелмә кантонында. 1930 ның 10 августынан — Тымьтык, 1931 нең 30 октябрненнән — Азнакай, 1963 нең 1 февралненнән — Әлмәт, 1965 нең 12 гыйнварынан Азнакай р-нында. Халкы саны: 1795 тә — 150, 1841 дә — 222, 1859 да — 321, 1889 да — 810, 1897 дә — 1045, 1908 дә — 1084, 1920 дә — 1394, 1926 да — 1317, 1938 дә — 1127, 1949 да — 844, 1958 дә — 807, 1970 тә — 743, 1979 да — 543, 1989 да — 485, 2002 дә — 528 кеше.

Әд.: К а р и м о в Т. Карамалы авылы // Аргамак. 1999. № 2.

КАРАМАЛЫ авылы, Әлки р-нында, Базарлы Матак авылынан 25 км көньяк-көнчыгыштарак, Кече Чирмешен елгасы бассейнында. 2010 елда 204 кеше (татарлар) яши. Урта мәктәп, мәдәният йорты, китапхана. Мәчет. Халкының төп шөгыле — кырчылык, мөгезле эре терлек асрау. 17 йөзнен 2 нче яртысында нигез салына. Беренче исеме — Исәмбай. 18 йөздә — 19 йөзнен 1 нче яртысында халкы дөүләт крәстияннәр катлавына керә, игенчелек, терлекчелек б-н шөгыльләнә. 20 йөз башында К.да мәчет, мәктәп, 2 жил тегермәне, 3 вак-төякләр кибете эшли. Бу чорда авыл жәмәгатенең имана жире 1200

дис. тәшкил итә. 1920 гә кадәр Казан губернасының Тас өязе Мораса волостенда, 1920 дән ТАССРның Тас кантонында. 1930 ның 10 августынан — Биләр, 1935 нең 10 февралненнән — Әлки, 1944 нең 19 февралненнән — Юхмачы, 1945 нең 3 апрелненнән — Әлки, 1963 нең 1 февралненнән — Куйбышев, 1965 нең 12 гыйнварынан Әлки р-нында. Халкы саны: 1782 дә — 63 ир-ат; 1859 да — 755, 1897 дә — 1174, 1908 дә — 1057, 1920 дә — 1216, 1926 да — 757, 1949 да — 694, 1958 дә — 602, 1970 тә — 621, 1979 да — 394, 1989 да — 290, 2002 дә — 279 кеше. К. — язучы Ф.К.Сәйфи-Казанлының туган авылы.

КАРАМАЛЫ посёлогы, Зәй шәһәре карамыгында, Зәй тимер юл станциясеннән 8 км көньяк-көнбатыштарак, Карамалы елгасы (Дала Зәенен сул кушылдыгы) буенда. 2010 елда 265 кеше (2002 елгы халык исәбе буенча, татарлар — 52,5%, руслар — 45%) яши. Халкының төп шөгыле — агач әзерләү һәм эшкәртү. Башлангыч мәктәп, клуб. 1956 да Зәй урман-агач эшкәртү хужалыгы буларак нигез салына. 1959 ның 18 ноябрендә торак пункт булып теркәлә. 1963 нең 1 февралненнән — Әлмәт, 1972 нең 1 ноябрненнән Зәй р-нында. 1978 нең 5 апрелненнән Зәй шәһәре составында. Халкы саны: 1979 да — 341, 1989 да — 303, 2002 дә — 284 кеше.

КАРАМАЛЫ ЕЛГА (Чалпаймас) авылы, Азнакай р-нында, Азнакай шәһәрненнән 16 км көньяктарак, Чалпаймас елгасы буенда. 2010 елда 27 кеше (татарлар) яши. 1920 елларда нигез салына. Башта ТАССРның Бөгелмә кантоны Азнакай волостена керә. 1930 ның 10 августынан — Тымьтык, 1931 нең 30 октябрненнән — Азнакай, 1963 нең 1 февралненнән — Әлмәт, 1965 нең 12 гыйнварынан Азнакай р-нында. Халкы саны: 1926 да — 136, 1938 дә — 241, 1949 да — 253, 1958 дә — 92, 1970 тә — 126, 1979 да — 84, 1989 да — 38, 2002 дә — 21 кеше.

КАРАМАЛЫ КҮЛӘ, к. Байкүл.

КАРАМАЛЫ ТАУ, шәһәр тибындагы посёлок, Яшел Үзән р-нында, Яшел Үзән шәһәрненнән 6 км көнбатыштарак, Идел елгасының уң ярында (Куйбышев сусаклагычы буенда) урнашкан. Мәскәү–Казан тимер юлындагы Зөя станциясе. 2010 елда 8048 кеше (2002 елгы халык исәбе буенча, руслар — 78,5%, татарлар — 14,5%) яши. Тире эшкәртү ф-касы, ит комб-ты бар. Урта һәм тулы булмаган урта мәктәп, мәдәният йорты, китапхана. Троица чиркәве (1735 тә төзелә; архит-ра истәлегә). Хәзерге исеме 1646 дан бирле йорт. Башта Зөя Успение-Богородица монастыреныкы була. 1764 тә Экономика коллегиясе карамагына, халкы экономик (соңрак дөүләт) крәстияннәр катлавына күчәләр. Халкының төп шөгыле — игенчелек, терлекчелек, Идел буйлап сал агызу, елга корабльләре һәм парохолларда матрос булып эшләү. К.Т. халкы күрше Вязовые (Югары Вязовые) авылының Троица чиркәве приходына карый, шунда ук крәстиян балалары земство мәктәбендә белем ала. 1893 тә К.Т. Мәскәү–Казан тимер юлындагы станция булып китә, бу тирә-юньләге хужалык тормы-

шын жанландырып жиберә. 1913 тә Романа күпер (к. *Күперләр*) ачылганчы елга аша паром б-н чыкканнар, анда Идел буйлап паровозлар һәм вагоннар озатылган. 20 йөз башында К.Т.да 2 тегермән, 2 чөйханә, 1 казна шәраб һәм 9 вак-тояк кибете, сыраханә эшли. Бу чорда авыл жәмәгатенең имана жири 253 дис. тәшкил итә. Гражданныр сугышы чорында авыл *Казанны азат итү операциясе (1918)* б-н бәйлә вакыйгалар үзәгендә була.

КАРАМАСАР авылы, Апас р-нында, шәһәр тибындагы Апас посёлогыннан 33 км төньяктарак, Казан—Ульянов автомобиль юлы буенда. 2010 елда 271 кеше (татарлар) яши. Башлангыч мәктәп, мәдәният йорты, китапханә. Халкының төп шөгыле — кырчылык, мөгезле эре терлек, сарык асрау. 17 йөздә нигез салына. Рев-циягә кадәр чыганакарларда Кармаса исеме б-н дә билгеле. 18 йөздә — 19 йөзгә 1 нче яртысында халкы дәүләт крестьяннәре катлавына керә, игенчелек, терлекчелек б-н шөгыльләнә. 20 йөз башында К.да мәчет, тимерчелек, 2 вак-тояклар кибете эшли. Бу чорда авыл жәмәгатенең имана жири 1317 дис. тәшкил итә. 1920 гә кадәр Казан губернасының Зөя өязе Иваново волостенда, 1920 дән ТАССРның Зөя кантонында. 1927 нең 14 февраленнән — Ульяновко, 1927 нең 1 августыннан — Кайбыч, 1963 нең 1 февраленнән — Буа, 1964 нең 4 мартыннан Апас р-нында. Халык саны: 1782 дә — 96 ир-ат; 1859 да — 573, 1897 дә — 972, 1908 дә — 1148, 1920 дә — 983, 1926 да — 782, 1938 дә — 803, 1949 да — 643, 1958 дә — 624, 1970 тә — 570, 1979 да — 519, 1989 да — 299, 2002 дә — 317 кеше.

КАРАМЗІН Николай Михайлович (1.12.1766, Казан губ., Сембер провинциясе Михайловка а. — 22.5.1826, С.-Петербург), язучу, тарихчы, публицист, Петербург ФАнең шәрәфле әгъзасы (1818), хакыйкый статский советник (1824). Татар морзалары нәселеннән. Сембердә, Мәскәүдә белем ала. 1789–90 елларда Көнбатыш Европа буйлап сяхәттә була. Әдәби-публицистик «Московский журнал» (1791–92), «Вестник Европы» ж-ллары (1802–03) нәшер итә. Рус сентиментализмына нигез салучы. Күплегән әдәби һәм фәнни әсәрләр авторы («Бичара Лиза» — «Бедная Лиза», 1792; «Рус сяхәтчесе хатлары» — «Письма русского путешественника», 1801; «Борынгы һәм яңа Россия турында язма» — «Записка о древней и новой России», 1811 һ.б.). 1803 тә император Александр I аны рәсми историограф итеп билгели. К. тарихка рациональлек һәм прагматик карашлар тарафдары була, узган вакыйгаларны өйрәнгәндә тарихи-чагыштыру алымы куллана. Аның карашынча, самодержавие, дәүләт б-н идарә итү формасы буларак, Россиягә органик рәвештә туры килә. Шул карашка нигезләнә, ватан тарихын периодларга бүлүне кертә (борынгы, урта, хәзерге чорларга бүлә). «Борынгы һәм яңа Россия турында язма»да ук К. «Россия урта гасырларда ук инде Европага славяннар китергән һәм... озак еллар давамдында монголлар белән элемтәбез аркасында ныгытылган борынгы Көнчыгыш гадәтләр күпчылмасыннан

гыйбарәт», дип билгеләп үтә, Көнчыгыш гонреф-гадәтләренә һәм традицияләренә ил тарихына һәм мәдәниятенә йогынтысын ачып бирә. Төп хезмәт — «Россия дәүләте тарихы» («История государства Российского», т. 1–12; СПб., 1816–29) тулылыгы, нигезләгеле, фактлар һәм чыганакарлар б-н дәлилләнелгеле ягыннан аерылып тора. К. татарларны Россиянең үсешен тоткарлауда гаепли, барыннан да бигрәк Батый хан явының һәм изүенең рус мәдәниятенә, рус дәүләтчелегә үсешенә бик зур зыян салуын билгеләп үтә. Аның фикеренчә, татарлар йогынтысы нәтижәсендә Борынгы Руська билгеле булган ирек һәм граждандык хокуклары юкка чыга. Урда ханнарының хакимлек итүендә К. уңай сыйфатлар да күрә: «шәһәрдоге артык иркенлекне бетерү һәм самодержавие урнаштыру». Ул изү астында да рус халкының православиегә кагылыгысыз калуы турындагы фикерне әйтә.



Н.М. Карамзин. Рәссам В.А.Тропинин. 1818.

К. «Тарих»ка бирелгән искәрмәләрдә бик күп документаль материаллардан өзекләр китерә, алар тарихи чыганакарларның киң һәм күптөрлө жыймасы булып тора. Анда Урта Идел буеның дәүләт булып оешканга кадәр хәле, Идел буе Болгар дәүләте, Алтын Урда һәм татар ханлыктары турында кыйммәтле мәгълүматлар бар. К. ватан тарихының гомуми барышын аңлауга да, аерым тарихи вакыйгаларны бәяләүгә дә күп яналык кертә. Хезмәтнең мөһим сюжет линиясе — рус кенәзләре һәм патшаларының тышкы саясәтен тасвирлау. Хезмәттә Россиянең хәрби яулары һәм Көнчыгыш илләре б-н илчелек элемтәләре энциклопедик характер ала; галим бу элементләргә гасырлар давамдында тасвирлай. К.ның матур әдәби тел б-н вакыйгаларны ачык һәм образлы итеп сурәтләп язган «Тарих»ы киң катлау укучыларга да аңлашыла һәм Россия историографиясе үсешендә яңа этап була. Казан ун-тының (1814) һәм Рус әдәбиятының сөючеләреннән Казан жәмгыяте (1815) әгъзасы.

Әд.: Погодин М.П. Н.М.Карамзин по его сочинениям, письмам и отзывам современников: В 2 ч. М., 1866; Бестужев-Рюмин К.Н. Биография и характеристики. СПб., 1882; Лотман Ю.М. Сотворение Карамзина. М., 1998.

КАРАМЫШ елгасы; к. *Солча*.

КАРАМЫШЕВ Валентин Валерьевич (11.12.1928, Казан — 13.9.2004, шуңа ук), график, ТАССРның атказ. сәнгать эшлеклесе (1970), ТАССРның халык рәссамы (1979). Харьков сәнгать ин-тын тәмамлай (1954), И.А.Дайн житекчелегендә китап графикасы өлкәсендә специальләшә. 1954



В.В. Карамышев.

елдан Казанда яши һәм эшли. Татарстан китап нәшрияты, «Чаян» ж-лы, «Агитплакат» остаханәсе б-н хезмәттәшлек итә. Рәссамнар берлеге әгъзасы (1960). Ижат диапазоны киң булган рәссам (китап һәм журнал графикасы, иллюстрация, плакат, карикатура, станлы һәм монументаль нәкыш). К. ижаты республикада китап графикасы сәнгәтенә проф. үсешенә этәргеч бирә, рәссам заманның полиграфик мөмкинлекләрен һәм эстетикасын исәпкә алып эшли, башлыча, акварель, тушь, темпера б-н башкарылган, төсле яки аклы-каралы рәсемнәр б-н бизәлгән полосалы (бит, сәхифә) иллюстрацияләр ижат итә (У.Шекспир, А.Пушкин, М.Лермонтов, Г.Тукай, Э.Багрицкий, А.Гайдар, В.Шишков, Ф.Хосни, М.Әмир, Г.Әпсәләмов, З.Нури, С.Шакир әсәрләренә). К.ның ижатына реалистик төгәлек, детальләреннән тормышчан чынбарлыгы, рәсемнәреннән табигый булду, осталык б-н эшләнү хас. Рәссамның график иллюстрация ясау алымы һәр циклда әдәби текстның эчтәлегенә тәңгәл була һәм бөтен ижаты давамдында үсә бара. Аның балалар өчен чыгарылган китаплардагы, ши. әкиятләр, мәсәлләр жыентыкларындагы, фольклор әсәрләрендәге иллюстрацияләре (Т.Янның «Ай кызы» әкият-пьесасы, 1954; Г.Тукайның «Су анасы» әкият-поэмасы, 1969; А.Пушкинның «Поп һәм аның илчысы Балда турында әкият»е, 1996 һ.б.) бузуларның ачыклығы, эпизодларның кызыкты, фантастик булуы б-н аерылып тора. К.ның станлы нәкыш һәм график әсәрләре сизгер күзгә күчкәнлек, йомшак юмор һәм лиризм б-н ижат ителгән. Байтак еллар давамдында аның тематик циклы: балаларга багышланган жанрлы серияләр, табигать күренешләре серияләре, Казанга багышланган серияләр: «Музейда» (темпера,

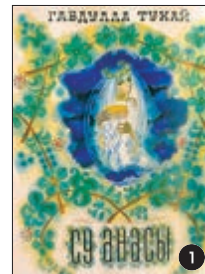

В.В. Карамышев. 1. Г.Тукайның «Су анасы» китабы тышлыгы. Эскиз. Акварель, гуашь. 1969; 2. Шуңа ук китапка иллюстрация. Акварель, гуашь. 1969.



В.В. Карамышева. «Эмет».
Акварель, гуашь. 1979.

1964), «Беренче чирәм» (темпера, 1964), «Ба-су капкасы» (акварель, гуашь, 1978), «Ветлуга» (киндер, майлы буяу, 1999) кебек яңа эсәрләр б-н тулылангыч тора. К.ның монументаль-бизалеш эсәрләрәннән «Балалар доньясы» кибетенә сәүдә залындагы (1970), күмәртәләп сәүдә итү базасының күргәзмә залындагы бизак-рәсемнәре (1972), Төзүчеләр мәдәният сараеның тамашачылар залындагы төрле төстөгә ясалма ташлардан эшлән-гән мозаикасы (1972) (барысы да рәссам Р.Ә.Кильдебәков б-н бергә) аерым игътибарга лаек. Республика (ТАССРның Сынлы сәнгать декадасы алды күргәзмә-смотры, 1957; «Бердәм гаиләдә», 1983; Бәйсезлек көненә һәм Татарстан рәссамнарының XI съездына багышланган сынлы сәнгать күргәзмәсе, 1999 һ.б.), төбәк («Зур Идел», 1964, 1969, 1974 һ.б.), бөтенроссия (2 нче бөтенсоюз эстамп күргәзмәсе, 1962–63 һ.б.) күргәзмәләрендә катнаша. Эсәрләре ТР Дәүләт сынлы сәнгать музейнда, Әлмәт шәһәре Картиналар галереясында, ТР Милли музейнда саклана.

Әд.: Червоная С.М. Художники Советской Татарии. К., 1984.

О.Г.Вербина.

КАРАМЫШЕВА Йолдыз Ариф кызы (4.6.1933, Мәскәу), кинорежиссёр. 1962 елда Бөтенсоюз кинематография ин-тының режиссёрлык ф-тын (А.П.Довженко остаханәсе) тәмамлай, 1962–81 дә Казан кинохроника студиясендә эшли, анда ул М.Жәлилгә багышланган «Тормыш — жыр» («Жизнь — песня») документаль-публицистик фильмын (диплом эше) төшерә (1964 тә — «милли герой образын эмоциональ яктан көчле гәүдәләндерү» өчен Ленинградта узган Бөтенсоюз кинофестивале дипломы, 1965 тә — иң яхшы режиссура һәм фильмын иң яхшы муз. чишелеше өчен Куйбышев шәһәрндә узган Идел буе студияләренән зона кинофестивале призлары). Нәфис фильмнарны татар һәм башкорт телләрендә дубляж ясау б-н шөгильләнгән, «Киң Иделдә» («На Волге широкой») кинож-лының 28 тематик махсус чыгарылышын, кыска метражлы документаль һәм фәнни-популяр фильмнар, ш.и. Казан мек берләшмәсендә планлаштыруның яңа системасы турында «Уйларга, эзләнергә, өйрәнергә» («Думать, искать, учиться», 1967), «Нәжип Жиганов» («Назиб Жиганов», 1969), «Чуаш риваяте» («Чувашская легенда», 1970), «Казан» (табигать күренешләре турында, 1973), «Нефть катламнары штурманнары» («Штурманы нефтяных недр»,

1977) фильмнарын төшерә. Үзе төшергән күп кенә фильмнарның сценарий авторы да. 1981 дән Мәскәүдә яши. 1986 да Үзәк телевиденидә Г.Тукайның 100 елгына багышланган «Мин дә якты эз калдырым» («И я оставлю светлый след») дип аталган тулы метражлы төсле фильм төшерә; 1992 дә Г.Тукай исем. Гуманитар фонд оештыра.

Әд.: К о л и н а С. Казанские москвичи // Казань. 2001. № 9–10.

Е.П.Алексеева.

КАРАМЫШИХА авылы, Югары Ослан р-нында, Югары Ослан авылынан 46 км коньяк-конбатыштарак, Зоя елгасынан 1,5 км читтә урнашкан. 2010 елда 51 кеше (руслар) яши. Халкының төп шөгиле — кырчылык, мөгезле эре терлек асрау. 18 йөзнен 2 нче яртысында нигез салына. 1860 елларга кадәр халкы дөүләт крәстианнәре катлавына керә, игенчелек, терлекчелек, тимерчелек, балта эше, йон тегү б-н шөгильләнгән. 20 йөз башында К.да иске дин тарафдарлары гыйбадәтханәсе, 4 жил тегермәнә, йон тегү остаханәсе, 5 май язу з-ды, 3 вак-тояклар кибете эшли. Бу чорда авыл жәмәгатенә имана жире 790 дис. тәшкил итә. 1912 дә земство мәктәбе ачыла. 1920 гә кадәр Казан губернасының Зоя өязе Келәче волостенда, 1920 дән ТАССРның Зоя кантонында. 1927 нең 14 февраленнән — Нурлат, 1963 нең 1 февраленнән — Зеленодольск, 1965 нең 12 гыйнварынан Югары Ослан р-нында. Халык саны: 1782 дә — 22 ир-ат; 1859 да — 302, 1897 дә — 485, 1908 дә — 511, 1920 дә — 565, 1926 да — 436, 1938 дә — 453, 1949 да — 203, 1958 дә — 198, 1970 тә — 207, 1979 да — 146, 1989 да — 87, 2002 дә — 84 кеше.

КАРАՆ-АЗИК авылы, Минзәлә р-нында, Минзәлә шәһәрәннән 23 км коньяктарак, Минзәлә елгасының уң кушылдыгы буенда. 2010 елда 67 кеше (чуашлар, татарлар, руслар) яши. Халкының төп шөгиле — мөгезле эре терлек асрау. Башлангыч мәктәп, клуб. 1762 дән мәгълүм. Рев-циягә кадәр чыганаclarда Чуаш Караны, Пустошь-Искемунча исемнәре б-н билгеле. 18 йөздә — 19 йөзнен 1 нче яртысында халкы дөүләт крәстианнәре катлавына керә, игенчелек, терлекчелек, чабата үрү б-н шөгильләнгән. 20 йөз башында К.-А.та земство мәктәбе эшли. Бу чорда авыл жәмәгатенә имана жире 1152 дис. тәшкил итә. 1930 да авылда «Каран-Азик» (1935 тән — Киров исем.) к-зы оештырыла, 1957 дә — «Урожай», 1988 дә «Юшадинский» (хәзер а.х. товарлары житештерүче кооператив) с-злары составына керә. 1920 гә кадәр Уфа губернасының Минзәлә өязе Богодаровка волостенда, 1920 дән ТАССРның Минзәлә кантонында. 1930 ның 10 августынан — Минзәлә, 1935 нең 10 февраленнән — Ворошилов, 1957 нең 29 ноябрәннән Минзәлә р-нында. Халык саны: 1795 тә — 197, 1859 да — 250, 1870 тә — 320, 1884 тә — 345, 1908 дә — 444, 1920 дә — 505, 1926 да — 321, 1938 дә — 352, 1949 да — 234, 1958 дә — 241, 1970 тә — 246, 1979 да — 203, 1989 да — 101, 2002 дә — 91 кеше.

КАРАНТИՆ (итал. guarantena, guaranta giogni — кырык көн), эпидемик яисә эпизо-

тик чыганаclarдан йогышлы авыруларның үтеп керүен, таралуын кисәтү, авыру барлыкка килгән урыннары чикләү һәм бетерү чаралары системасы. Беренче карантин Италиядә 14 йөздә кертелә, көймәләреннән чума авыруы булган жирдән кайтуы ачыкланганда, аларны рейдта 40 көнгә тоткарлылар; сонрак К. башка куркыныч йогышлы авырулар булганда да кулланыла. 19 йөздә карантин чараларын берләштерү өчен халыкара килешүләр төзүгә омтылыш ясала, 1851 елда Парижда бу кагыйдәләренә эшләрү буенча халыкара конференция үткәрелә. Россиядә К., Псков, Тверь һ.б. елъязмаларына караганда, 15–16 йөзләрдә күренә кашый. Эпидемия б-н көрәшүнең бердәнбер реаль чарасы заставалар һәм кордоннар була. 1521 дә чумадан саклану өчен Псковта, 1572 дә Новгородта К. үткәрелә. 1656 да чума таралу куркынычына бәйлә рәвештә Мәскәүдә радикаль чаралар үткәрелә. К. эшләре буенча 1712 дә — гомуми, ә 1728 дә төгәлрәк инструкция төзелә, 1800 дә «Чик буе һәм портлар карантини уставы» кабул ителә. Гадәттән тыш карантин чаралары 1887 дә Одессада, 1878–79 да Әстерхан губернасында үткәрелә. 20 йөз уртасынан К. чаралары халыкара сан. кагыйдәләре буенча көйләнә. Хәзерге Татарстан терр-ясендә К. берничә мәртәбә кертелә.

Казанда беренче зур эпидемия турында мәгълүмат 1654–56 да Россиядә, ш.и. Идел буенда таралган үләр жәрәхәте яисә чума вакыйгасына бәйлә. Казан тирәсендә К. билгеләнә һәм заставалар куела; үткәрелгән чараларга карамастан, 1654 тә 45 мек кеше кырыла, 1737–39 һәм 1771 дә Россиянең төньяк-көнчыгышын биләп алган чума эпидемиясе нәтижәләре бигрәк тә һәлакәтле була. Оренбург губернасында 1829 ның көзеннән котырган ваба 1830 да Казанга үтеп керә. Губернатор И.Г.Жеванов карары б-н халык жыела торган урыннар, базарлар жабыла, К. кертелә; мед. д-ры К.Ф.Фукс халыкка мед. ярдәм оештыра. И.Г.Жеванов үзе дә бу авыруның корбаны була. 19 йөз барышында Казанда — 1847–48, 1853, 1859, 1866, 1870–71, 1884, 1893 тә эпизодик рәвештә ваба эпидемиясе калкып чыга, авыру б-н көрәшүдә профилактика һәм терапия чаралары тагын да камилләшә. Соңгы (1961–72) ваба пандемиясе 50 илне биле, 1970 тән Украина, Идел буе шәһәрләрендә теркәлә.

Ветеринария карантини, беренчел эпидемиология чыганаclar чигеннән авыруның читкә таралу билгеләре күренә башлауга куела һәм түбәндәге авыруларга кагыла: тилчә, Себер түләмәсе, сап, чөчәк, эмфиземаль чун, йогышлы үпкә пәрдәсе ялкынсынуы авыруы, көжәлдәдә йогышлы үпкә ялкынсынуы авыруы, Ауэски авыруы, чума (ш.и. Африка дунгыз һәм атлар чумасы, ерткычлар чумасы) мөгезле эре терлектә нокуляр дерматит, Рифта үзене бизгәгә, Тешен авыруы, дунгызларда везикуляр авыру, эпизоотик лимфангоит, йогышлы анемия, йогышлы энцефаломиелит, грипп (ш.и. кош гриппы), Ньюкасл авыруы, үрдәкләрдә вируслы гепатит, куяннарда микосоматоз. Карантин чараларының характеры авыруның эпизоотик үзенчәлекләренә

бәйлә һәм а.х. өлкәсендә житәкчелек итүче дәүләт органнары күрсәтмәләре б-н билгеләнә.

Вет. К. районның (шәһәрнең) баш вет. табибе тәкъдиме б-н район администрациясе башлыгы карары буенча билгеләнә һәм гамәлдән чыгарыла. Карарда К. зонасы чикләре күрсәтелә (К.га кергән һәм эпидемия куркынычы булган), ул чикләре авыру таралган яисә аның б-н чиктәш урыннары үз эченә ала. Авыруга бирешүчән хайваннары керту, чыгару һәм төркемнәргә бүлү тыела, терлек продукциясе һәм чималы эзерләү, азык ташу туктатыла. Тилчә яисә мөгезләре эре терлектә чума кебек кизүләр вакытында авыру терлек вакытлыча аерым тотыла, ш.у. йогышлы авыру чыганагына якынаю һәм керү тыела (хезмәт күрсәтүче персоналдан тыш), әйләнәп үтү юллары хәбәр итүче билгеләр куела, саклау постлары оештырыла. К. бетү алдынан терлекчелек биналары һәм фермалар терр-ясе тиристән чистартыла, жентекләп дезинфекция үткәрелә. Кайбер тыю чаралары К. беткәч тә гамәлдә була. Чит илләрдән терлек керту вакытында, профилактик карантин, терлекләрен сәламәтлеген контрольдә тоту ысулы буларак, чик буге контроль пунктлары белгечләре тарафыннан махсус күрсәтмәләрдән файдаланып үткәрелә.

ТР территориясендә вет. К., дуңгызларда чума авыруына бәйлә рәвештә 1970, 1973, 1974 тә Чирмешән, 1971 дә — Норлат һәм Алексеев, 1972 дә Бөгелмә, 1984 тә Зәй р-ннарында; 1991 дә мөгезләре эре терлекләрдә Себер түләмәсе авыруы булу сәбәплә, Яшел Үзән р-ны «Уразлы» с-зында (Никольский а.), 1992 дә Әгерҗе р-ны Кандыбаш авылында, 1995 тә Лениногорск р-ны «Зеленая роща» с-зында, 2003 тә Яшел Үзән р-ны Күгеш авылында, мөгезләре вак терлекләрдә Себер түләмәсе авыруына бәйлә рәвештә Кайбыч р-ны «Уңыш» к-зында; 1971 дә тилчә авыруына бәйлә Югары Ослан р-ны «Зоя» с-зында, 1986 дә Әлмәт р-нында кертелә.

Үсемлекләр карантини, зарарлау чыганаclarыннан чүп үләннәренчә, а.х. үсемлекләре өчен куркыныч корткычларның һәм авыру китереп чыгаручыларның үтеп керүләрен кисәтү, ш.у. бу чыганаclarны чикләү һәм юк итү буенча дәүләт чаралары системасы. К. — *үсемлекләргә саклау* гомуми системасының мөһим өлеше. Бу хезмәт куркыныч корткычларның бер сорттан һәм бер төр үсемлекләрдән башкаларга күчүен, башка сортларга, төрләргә яраклашып, яңа раса һәм формалар барлыкка китерүен, ш.у. карантиндагы үсемлекләренчә хужалыкларга үтеп керүен булдырмый торган эчке фитосанитария чаралары б-н тыгыз бәйләнгән. Яңа төр корткычлар, авыру тудыручылар, чүп үләннәренчә үтеп керү куркынычы илләр арасында сәүдә кинәю б-н арта. К. турында беренче канун Франциядә 1660 елда сабак күгәрәге эпифитотиясенә бәйлә кабул ителә.

АКШта шундый канун 1881 дә гамәлгә керә һәм филлоксера б-н көрәшкә бәйлә. Россиядә үсемлекләр К. турында беренче закон 1873 тә кабул ителә, 1931 дә К. хезмәте булдырыла.

Татарстанда К. инспекциясе 1934 тә ТАССР Жир эшләре халык комис-ты боепрыгы б-н өлкә һәм районара карантин инспекторлары составында оештырыла (беренче житәкчесе С.В.Муллин). 1922 дә ТРда үсемлекләр карантини буенча Дәүләт чик буге инспекциясе оештырыла һәм Бөгелмә, Буа, Чаллы, Түбән Кама шәһәрләрендә, Кукмара посёлогында, Питрәч авылында 6 районара пункт булдырыла. Инспекциянең кирәкле жиһазлары, заманча элемент чаралары һәм транспорты бар. ТРда К. чаралары б-н гомуми житәкчелекне Авыл хужалыгы һәм азык-төлек министрлыгы башкара. 2001 дә ТР дәүләт инспекторлары тарафыннан Россия төбәкләреннән 82 мең тонна, чит илләрдән кертелгән 106 мең тонна продукциягә икенчел күзәтү үткәрелә, 400 фитосанитария һәм 2600 карантин сертификатлары бирелә, 500 мең га чәчүлек тикшерелә.

ТРда 2 төр К. объекты таралган: алтынсу бәрәңге нематодасы (*Globodera rostocnienensis*) — 9 районны 37 торак пункттагы шәхси хужалыкларга караган 242 га майданда һәм өч өлешле амброзия (*Ambrosia trifida*) — Аксубай р-нының «МЮД» с-зында. Бу объектларның чыганаclarны чикләү һәм аларны бетерү өчен ел саен план буенча эш алып барыла.

Әд.: Ветеринарное законодательство. М., 1972. Т. 1; П о с е л о в С.М. Основы карантина сельскохозяйственных растений. Л., 1978; Руководство по общей эпизоологии. М., 1979; Сельское хозяйство: Большой энцикл. словарь. М., 1988.

Н.П.Капитанова, М.Г.Сафин, Ә.Х.Фазылҗанов.

КАРАНЫЙ Сәлах (псевд. Әбү Хәжиб) (19 йөз), язучы. «Тәнбиһ әл-кәмал» («Талант уянуы») дини-дидактик шигырьләр, «Иказәт әт-төҗжар» («Сәүдәгәрләргә нәсыйхәт») хикаяләр жыентыгы авторы. Аларда 19 йөзгә 1 нче чирегә татар әдәбиятына хас булган традицион дини мәсьәләләр, мәселман руханиларына карата мөнәсәбәт проблемалары яктыртыла. К. Оренбург Мөхәммәд динә кануннары Жыены б-н хезмәттәшлек итүгә каршы чыга, указлы муллаларны һәм *абызлар хәрәкәте* вәкилләрен тәнкыйтәли, мәселманнарың чөй б-н шикәрдән тыелырга чакыра. К. әсәрләренчә кулъязмалары ТР ФА Тел, әдәбият һәм сәнгәт ин-ты каршындагы кулъязмалар һәм текстология бүлеге мирасханәсендә һәм Казан ун-ты Фәнни китапханәсенә кулъязмалар һәм сирәк очрый торган китаплар бүлегендә саклана.

М.В.Гайнетдинов.

КАРАСЁВ Станислав Николаевич (2.6.1948, Кама Тамагы р-ны Кама Тамагы шпты.), механика өлкәсе галиме, физика-матем. фән. д-ры (1992), проф. (1995). 1971 елда Казан ун-тын тәмамлаганнан соң, Казан оптик механика з-дында. 1973 тән Казан ун-тында, 1978 дән Казан энергетика ин-тында. Хезмәтләре деформацияләнүчән каты жисем механикасына карый. К. Фредгольмның 2 нче буын интеграль тигезләмәләрен чишә һәм аларны механика мәсьәләләренчә кара куллана. Гомумиләштерелгән функцияләр нигезендә математик физиканың кырый мәсьәләләрен чишүнең яңа алмынарын эшли.

Х е з м.: Теория оболочек с учётом поперечного сдвига. К., 1978.

КАРАСҮ елгасы, Көнбатыш Кама аръягында, Кече Сөлчә елгасының (Олы Сөлчә, Олы Чирмешән елгалары бассейнары) уң кушылдыгы. Озынлыгы 11 км, бассейнының майданы 43,1 км². Идел аръягы түбәнлегенән ага, Аксубай р-нында. Елга башы урман массивында, Трудолюбиво авылында 2 км төньяк-көнбатышта, тамагы — Карасу авылы янында. Елга башының абс. биеклеге 179 м, тамагыныкы — 77 м. Су жыелу майданының урманлылыгы 40%. К.ның 1,1 һәм 3,7 км озынлыктагы 2 кушылдыгы бар. Елга чөлтәренчә тыгызлыгы 0,45 км/км². Туенуы катнаш, күбесенчә кар сулары исәбенә. Жир асты сулары б-н туену модуле 0,11–0,25 л/скм². Гидрологик режимы ташу вакытында су мулыгы һәм жән нык саегуы б-н характерлана. Бассейнда еллык су агымының уртача күпчеллек катламы 93 мм, ташу агымы катламы 90 мм. Язгы ташу, гадәттә, март ахырында башлана. Елга ноябрьнең беренче ункөнлегендә туңа. Тамагында суының ин аз вакытындагы уртача күпчеллек чыгымы 0,004 м³/с. Суы бик каты: язын 9–12 мг-экв/л, кышын һәм жән 20–40 мг-экв/л. Гомуми минеральләшүе язын 100–200 мг/л, кышын һәм жән 500–700 мг/л. Елда су күләме 0,35 млн. м³ булган буа бар. Су ресурслары сугару өчен файдаланыла.

КАРАСҮ авылы, Аксубай р-нында, шәһәр тибындагы Аксубай посёлогынан 15 км көньяк-көнбатышта, Кече Сөлчә елгасы буенда. 2010 елда 550 кеше (татарлар) яши. Халкының төп шөгыле — кырчылык, мөгезләре эре терлек асрау. Урта мәктәп, мәданият йорты, китапханә. Мәчет. 1710 нан мәгълүм. 1920–1960 еллар башындагы росми чыганаclarда 2 мөстәкыйль торак пунктка бүленә: Татар Карасуы (татарлар) һәм Рус Карасуы (чуашлар). 1965 нең 17 маеннан хәзерге исем йөртә. 1860 елларга кадәр халкы дәүләт крәстияннәре катлавына керә, игенчелек, терлекчелек, мичкә ясау, дөгет кайнату, агач эше, тимерчелек, йон-тукума ману — бизәк төшерү б-н шөгыльләнә. 20 йөз башында К.да 2 мәчет, земство вет. хастаханәсе, тегерман, 3 ярма яргыч, 8 вак-төякләр кибете эшли. Бу чорда авыл жәмәгәтенә имана жире 2796 дис. тәшкит итә. 1920 гә кадәр Казан губернасының Чистай өязе Иске Мукшы волостында, 1920 дән ТАССРның Чистай кантонында. 1930 ның 20 августынан — Аксубай, 1935 нең 10 февраленнән — Тельман, 1958 нең 16 июленнән — Аксубай, 1963 нең 1 февраленнән — Октябрь, 1965 нең 12 гыйнварыннан Аксубай р-нында. Халык саны: 1782 дә — 123 ир-ат; 1859 да — 1053, 1897 дә — 1800, 1908 дә — 2307, 1920 дә — 2446, 1926 да — 2044, 1938 дә — 1724, 1949 да — 1109, 1958 дә — 443, 1970 тә — 1317, 1979 да — 1127, 1989 да — 676, 2002 дә — 629 кеше.

КАРАТАЕВ Робиндар Николаевич (20.8.1937, Казан), метрология һәм системаларның ышанычлылыгы өлкәсе галиме, техник фән. д-ры (1996), РФнең атказ. метрологы (2006). Мурманск югары дингез уч-шесен (1961) һәм Казан ун-тын (1967) тәмам-

лий. 1961–64 елларда Актив дингез балыкчылыгы идарәсендә (Приморье краеның Находка ш.) эшли. 1965 тән Бөтенсоюз нефть һәм газ сәнәгатен комплекслы автоматлаштыру фәнни-тикшеренү һәм проектлау-конструкторлык ин-тының Казан ф-лында. 1968–97 дә Бөтенсоюз чыгым үлчәү фәнни-тикшеренү ин-тында (Казан), әйдәп баручы фәнни хезмәткәр (1989 дан), фәнни-тикшеренүләр бүлегенә сектор башлыгы (1993 тән), бер үк вакытта Казан техник ун-тында (1971 дән), стандартлаштыру, сертификация һәм технол. менеджмент каф. профессоры һәм Мәскәү энергетика ун-тының Казан ф-лында (1996 дан), кичке электроэнергетика ф-ты деканы (1996–99). 2000 нән Россия сәудә-иқътисад ун-ты Казан ин-тының (ф-лының) коммерция эшчәнлегенә каф. профессоры. Хезмәтләре чыгымнар үлчәү техникасына, метрологиягә һәм стандартлаштыруга карый. К. үзенен үзлекләре буенча стандарт градуирланучан тирәлекләрдән (су, һава) аермалы булган сыеклыклар һәм газларны үлчәү теориясен һәм алымнарын үстерә. Чыгым үлчәгечләренә метрологик характеристикаларын сыек һәм газсыман тирәлекләргә яраклаштырып исәпләү алымнарын эшли. К. гамәлгә керткән яңа реологик зурлык көч үлчәнеше яңа, ул агучан тирәлекләрен каршылыгын характерлый, газларны физик үзлекләре буенча тәртипкә салырга, газ һәм сыеклык хәрәкәте б-н бәйлә процессларны модельләштергәндә газ алыштыргыч сайлап алырга мөмкинлек бирә. К.ның хезмәтләре ТР, РФ һәм чит илләр пр-тиеләрендә һәм фәнни-тикшеренү ин-тларында гамәлгә кертелә. Уйлап табуга 25 авторлык таныклыгы һәм патенты бар.

Х е з м.: Расходомеры постоянного перепада давления (ротамеры). М., 1980 (автордаш); Метрологические аспекты измерения артериального давления и частоты сердечных сокращений. К., 2003 (автордаш); Измерение малых и микрорасходов жидкости и газа в промышленности. К., 2004.

КАРАТАЕВА Фәридә Хәйдәр кызы (6.2.1948, Казан), физик-химик, химия фән. д-ры (2000), проф. (2008). 1972 елда Казан ун-тын тәмамлый, шунда ук эшли. Хезмәтләре ТМРның бер- һәм ике үлчәмле спектроскопиясе ысулларына карый. К. N-(тио)фосфорил(тио)амидларның эчке молекуляр төзелешен һәм хәрәкәтчәнлеген ойрәна, C-N һәм P-N бәйләнешләр тирәсендәге әйләнүне, прототропияне, фосфорилтропияне, ацилтропияне һәм P=S→P=O яңадан төркемләнүне керткән, молекула эчендәге күчәшләренә гомуми схемасын билгелә. Фосфорлы циклларны тикшерүләрдән алынган дәлиләр нигезендә күбесенчә яңа молекулаларның конформацияләрен билгеләүдә файдаланылуы спин-спин тәэсир итешүнең вициналь константалары өчен стереохимик корреляцияләр ала. РФнең мактаулы югары белем бирү хезмәткәре (2006).

Х е з м.: Структура и внутримолекулярная подвижность N-(тио)фосфорил(тио)амидов. VI. Интерпретация методом спектроскопии ЯМР Н, С и Р фосфорилтропной перегруппировки в N,N-бис(диизопропокситиофосфорил)амидокарбонил-1, 10-диаза-18-краун-6-эфире в растворе ДМСО // Журн. общей химии. 1999. Т. 69, вып. 7

(автордаш); Структура и внутримолекулярная подвижность N-(тио)фосфорил(тио)амидов. VI. Интерпретация методом спектроскопии ЯМР Н, С и Р N-беноил(ацетил)амидотиофосфат-N-тиобензоил(ацетил)амидофосфатной перегруппировки P=S→P=O // Журн. общей химии. 2002. Т. 72, вып. 10 (автордаш); Dynamic NMR Н, С, Р spectroscopy of the crown containing N-(thio)phosphoril(thio)ureas // Applied Magnetic Resonance. 1998. V. 14, № 4 (автордаш).

КАРАТАЕВКА авылы, Чистай р-нында, Чистай шәһәрнән 40 км көнчыгыштарак, Чишмә елгасы тамагы буенда. 2010 елда 40 кеше (руслар) яши. Халкының төп шөгыле — терлекчелек. 1920 еллар башында нигез салына. ТАССРның Чистай кантонына керә. 1930 ның 10 августыннан — Ширәмәт, 1963 нең 1 февраленнән Чистай р-нында. Халык саны: 1926 да — 288, 1938 да — 316, 1949 да — 333, 1958 да — 220, 1970 тә — 201, 1979 да — 139, 1989 да — 85, 2002 да — 60 кеше.

КАРАТАЙ (Ч ү т е) елгасы, Көнчыгыш Кама арьягында, Чишмә елгасының уң кушылдыгы. Озынлыгы 11,4 км, бассейнының майданы 56,5 км². Ленингорск р-ны терр-ясенән ага. Елга башы Чуте авылы янында, тамагы Мөемин-Каратай авылыннан 3 км көньяк-көнбатыштарак. Елга башының абс. биеклеге 210 м, тамагыныкы — 97 м. Су жыелу майданының урманлылыгы 18%. К.ның 1,7 дән алып 4,2 км га кадәр озынлыктагы 4 кушылдыгы бар. Елга челтәренә тыгызлыгы 0,39 км²/км². Туенуы катнаш, күбесенчә кар сулары исәбенә. Жир асты сулары б-н туену модуле 0,5–5 л/с·км². Гидрологик режимы ташу вакытында су муллыгы һәм жәен нык саегуы б-н характерлана. Бассейнда еллык су агымының уртача күпәллек катламы 93 мм, ташу агымы катламы 70 мм. Язгы ташу, гадәттә, март ахырында башлана. Елга ноябрьнең беренче ункөнлегендә туна. Елга тамагында суының ин аз вакытындагы уртача күпәллек чыгымы 0,04 м³/с. Язын суы каты (6–9 мс-экв/л), кышын һәм жәен бик каты (20–40 мс-экв/л). Гомуми минеральлүшү язын 200–300 мг/л, кышын һәм жәен 500–700 мг/л.

КАРАТАЙ авылы, Арча р-нында, Арча шәһәрнән 38 км төньяктарак, Шушма елгасы буенда. 2010 елда 98 кеше (татарлар) яши. Халкының төп шөгыле — кырчылык, мөгезле эре терлек асрау. Казан ханлыгы чорында нигез салына. 18 йөздә — 19 йөзгә 1 нче ыргысында халкы дәүләт крәстияннәре катлавына керә, игенчелек, терлекчелек, киез итек басу, чыпта сугу, урман кисү, балта эше, мич чыгару б-н шөгыльләнә. 20 йөз башында Кда мәчет, су тегермәне, вак-төякләр кибете эшли. Бу чорда авыл жәмәгатенә имана жире 792,8 дис. тәшкил итә. 1920 гә кадәр Казан губернасының Казан өязе Мәмәс волостенда, 1920 дән ТАССРның Арча кантонында. 1930 ның 10 августыннан — Түнтәр, 1932 нең 2 мартыннан — Балтач, 1935 нең 10 февраленнән — Кызыл Юл, 1956 ның 18 июленнән — Тукай, 1963 нең 1 февраленнән Арча р-нында. Халык саны: 1782 да — 56 ир-ат; 1859 да — 367, 1897 да — 499, 1908 да — 590, 1920 да — 477, 1926 да — 388, 1938 да — 361, 1949 да —

269, 1958 да — 186, 1970 тә — 164, 1979 да — 150, 1989 да — 144, 2002 да — 117 кеше.

КАРАТАЙ Шамиль Сәғыйт улы (18.2.1947, Казан — 5.5.2008, шунда ук), социаль гигиена белгече, мед. фән. д-ры (1996), проф. (1996), ТРның атказ. табибе (1994). 1970 елда Казан мед. ин-тын тәмамлый. 1971–77 дә Казанда Травматология һәм ортопедия фәнни-тикшеренү ин-тында эшли. 1977 дән Казан шәһәре башкарма комитетының сәламәтлек саклау идарәсендә, 1982 дән бүлек мөдире. 1985–91 дә ГИДУВта һәлакәтләр медицинасы каф. мөдире. 1991 дән Республика һәлакәтләр медицинасы үзәге директоры; 1995 тән ТР гражданның оборонасы эшләре һәм гадәттән тыш хәлләр министрлыгы урынбасары. Фәнни тикшеренүләре гадәттән тыш хәлләрдә яраланучыларга диагноз кую, аларны дөвалау һәм реабилитацияләргә карый. РФ Гражданның саклау эшләре, Гадәттән тыш хәлләр һәм табигый бәла-казалар нәтижәләрен бетерү министрлыгының республика реабилитацияләү үзәген оештыручыларның берсе (1996).

Х е з м.: Экология и здоровье населения. К., 1997 (автордаш); Актуальные проблемы медицины катастроф. К., 2000; Хирургия медицины катастроф. К., 2002 (автордаш).

КАРАТАЛ авылы, Кама Тамагы р-нында, шәһәр тибендагы Кама Тамагы посёлогыннан 40 км төньяк-көнбатыштарак, Кырәмәт елгасы буенда. 2010 елда 217 кеше (татарлар) яши. Халкының төп шөгыле — мөгезле эре терлек, дунгыз асрау. Башлангыч мәктәп, мәдәният йорты, китапхана. 1651 дән мөгьдүм. Рев-циягә кадәргә чыганаclarда Казый-Каратал исеме б-н билгеле. 18 йөздә — 19 йөзгә 1 нче ыргысында халкы дәүләт крәстияннәре катлавына керә, мич чыгару, урманчылык, балта эше, йон-тукума ману б-н шөгыльләнә. 20 йөз башында Кда мәчет, 2 жыл һәм 1 су тегермәне, 2 ярма-төякләр кибете эшли. Бу чорда авыл жәмәгатенә имана жире 762,5 дис. тәшкил итә. 1920 гә кадәр Казан губернасының Тәтеш өязе Иске Барыш волостенда, 1920 дән ТАССРның Тәтеш кантонында. 1930 ның 10 августыннан — Кама Тамагы, 1963 нең 1 февраленнән — Тәтеш, 1965 нең 12 гыйнварыннан Кама Тамагы р-нында. Халык саны: 1782 да — 38 ир-ат; 1859 да — 375, 1897 да — 682, 1908 да — 795, 1920 да — 756, 1926 да — 341, 1938 да — 511, 1949 да — 407, 1958 да — 377, 1970 тә — 381, 1979 да — 306, 1989 да — 221, 2002 да — 214 кеше.

КАРАТАМЫР (Cynoglossum), кыярчалар семьялыгынан бер-, ике- һәм күпәллек үләнчел үсемлекләр ыругы. 70 кә ячын төре билгеле, уртача һәм субтропик поясларда һәм тропикларның таулы районнарында үсә. Татарстан терр-ясендә бер төре — дару Кы (C. officinale) барлык районнарда очрый. Далаланган сөзәкләкләрдә, буш жирләрдә, юл буйларында үсә. 50–100 см биеклектәге икееллык үсемлек. Тамыры калын, үзәк. Сабагы туры, берле, өске өлеше тармаклы, озын йомшак ак төкчәләр б-н капланган. Яфраклары соры киезсыман, бөтен, чиратлашкан. Чәчәк-

ләрә кара кызыл, жете кызыл, бөтөркәдә, себеркәчлө чөчөк төркөмөнә жыйналган. Жимеш ыргаксыман чөчөккелә 4 жәлпәк чикләвекчәк. Май–августта чөчөк ата. Жимешләрә август–сентябрьдә өлгөрә. Орлыктан үрчи. Тәм-сез исе кипкәч бетә. Барлык өлешләрәндә алкалоид, сумала, эфир майлары бар. Халык медицинасында тамыр һәм яфрактары тамак йомшарту, авыртуны басу, тынычландыру чарасы буларак кулланыла, ревматизм вакытында, пешкән урыннарда, чуаннарда куялар. Баллы. Агулы. Инсектицид үсемлекләр.

КАРАТМӨН авылы, Яшел Үзән р-нында, Яшел Үзән шәһәрәннән 37 км төньяк-көнчыгыштарак, Питиал елгасы буенда. 2010 елда 251 кеше (татарлар) яши. Халкының төп шөгыле — яшелчәлек. Башлангыч мәктәп, клуб. Мәчет. 1646 дан мәгълүм. 18 йөздә — 19 йөзгә 1 нче яртысында халкы дәүләт крәстияннәре катлавына керә, игенчәлек, терлекчәлек, чыпта-капчык сугу б-н шөгылләнә. 20 йөз башында К.дә мәчет, жир тегермәнә, вак-төякләр кибетә эшли. Бу чорда авыл жәмәгатенең имана жире 402,8 дис. тәшкил итә. 1920 гә кадәр Казан губернасының Казан өязе Кукмара волостенда, 1920 дән ТАССРның Арча кантонында. 1930 ның 10 августыннан — Дөбяз, 1963 нең 1 февраленнән Яшел Үзән р-нында. Халык саны: 1782 дә — 28 ир-ат; 1859 да — 207, 1897 дә — 301, 1908 дә — 339, 1920 дә — 364, 1926 да — 512, 1938 дә — 498, 1949 да — 276, 1958 дә — 301, 1970 тә — 294, 1979 да — 254, 1989 да — 202, 2002 дә — 265 кеше.

КАРАТУЗ РАЙОНЫ, Красноярск краеның көньягында урнашкан. Майданы — 10236 км². 1924 елда оештырыла. Үзгә — Каратуз авылы (Красноярск шәһәрәннән 760 км көньяктарак). Халкы — 16,8 мең кеше (2010), 2002 елгы халык исәбе буенча, татарлар — 84 кеше. Татарлар Каратуз һәм Өжәй авылларында яши. Кр.на алар Идел буенда 1921–22 еллардагы ачлык чорында күчеп килә. 1930 елларда Өжәй авылында милли мәктәп була; хәзерге вакытта «Замандаш татарлар» милли-мәдәни оешмасы эшли.

КАРАТҮН посёлогы, Апас р-нында, шәһәр тибьындагы Апас посёлогыннан 16 км көнбатыштарак, Чирмешән елгасы буенда. 2010 елда 40 кеше (татарлар) яши. 18 йөз уртасында нигез салына. Рев-циягә кадәр чыганакларда Иванаево Пүчинкәсе исеме б-н дә билгелә. 1860 елларга кадәр халкы дәүләт крәстияннәре катлавына керә, игенчәлек, терлекчәлек б-н шөгылләнә. 20 йөз башында К.да су тегермәнә, тимерчәлек, казна шәрәб кибетә, 3 ашхана, юлаучылар йорты була; дүшәмбе саен базар эшли. Бу чорда авыл жәмәгатенең имана жире 128 дис. тәшкил итә. 1920 гә кадәр Казан губернасының Тәтеш өязе Урта Балтай волостенда. 1920 дән ТАССРның — Тәтеш, 1927 дән Буа кантонында. 1930 ның 10 августыннан — Апас, 1963 нең 1 февраленнән — Тәтеш, 1964 нең 4 мартыннан Апас р-нында. Халык саны: 1859 да — 56, 1897 дә — 193, 1908 дә — 254, 1920 дә — 174, 1926 да — 144, 1938 дә — 117, 1949 да — 57,

1958 дә — 78, 1970 тә — 80, 1979 да — 60, 1989 да — 47, 2002 дә — 40 кеше.

КАРАТҮН тимер юл станциясе посёлогы, Апас р-нында, шәһәр тибьындагы Апас посёлогыннан 12 км төньяк-көнбатыштарак, Ульянов–Зөя тимер юлы буенда. 2010 елда 1116 кеше (татарлар) яши. Нефть базасы. Урта мәктәп, мәдәният йорты, китапханә. Мәчет. 1942 дә нигез салына. Оештырылган көннән — Апас, 1963 нең 1 февраленнән — Тәтеш, 1964 нең 4 мартыннан Апас р-нында. Халык саны: 1958 дә — 258, 1970 тә — 489, 1979 да — 715, 1989 да — 894, 2002 дә — 1156 кеше.

КАРАТҮН АШЛЫК КАБҮЛ ИТҮ ПҮНКТЫ посёлогы, Апас р-нында, шәһәр тибьындагы Апас посёлогыннан 11 км төньяк-көнбатыштарак, Казан–Ульянов автомобиль юлы буенда. 2010 елда 437 кеше (татарлар) яши. Май 3-ды, а.х. химиясе пр-тиесе, элеватор. Мәчет. 1943 тә нигез салына. Оештырылган көннән Апас р-нында. 1963 нең 1 февраленнән — Тәтеш, 1964 нең 4 мартыннан Апас р-нында. Халык саны: 1958 дә — 133, 1970 тә — 243, 1979 да — 295, 1989 да — 245, 2002 дә — 431 кеше.

КАРАЧҮРИН Хәсән Айбулат улы (?–?), 1670–71 еллардагы Крәстияннәр кузгалышы житәкчесе С.Т.Разинның көрәштәше. Кадом өязе йомышылы татары. Кадом һәм Керенск өязләрендә жирләр (146 чет һәм чирек), шу. умарталыктар, печәнлекләр, балык тоту урыннары, крәстияннәр (40 лап кеше) били. Воевода кенәз Ю.Н.Барятинский полкында хезмәт итә. 1670 нең сентябрендә, Сембер шәһәре очен барган сугышлар вакытында, Разин ягына чыга. К., татарлар ярдәм итәчәк дип ышандырырга тырышып, аны Казанга яу б-н барырга өнди. Разин исеменнән К. «өндәү хаты» б-н Казан һәм Казан өязе татарларына мөрәжәгат итә һәм аларны күтәрелешкә кушылырга чакыра, баш күтәргән крәстиян отрядларын житәкли. 1670 нең декабрдә Алатыр шәһәре янында хөкүмәт гаскарлары б-н бәрелештә катнаша, баш күтәрүчеләр анда жинеләләр, К. бер мордва авылында яшеренә. Соңрак аны тоталар һәм воевода Ю.А.Долгоруков эмере б-н ботарлап үтәрәләр, башка мәгълүматлар буенча К. «хәбәрсез югала». Аның биләмәләре Мәскәү стрелелдлары башлыгы Г. Вешняковка тапшырыла.

Чыг.: Крестьянская война под предводительством Степана Разина: Сб. док. М., 1957. Т. 2, ч. 1; 1962. Т. 3.

Әд.: Алишев С. Х. Каһарман бабайлар. К., 1976; шул ук. Тернистый путь борьбы за свободу (Социальная и национально-освободительная борьба татарского народа. (II половина XVI–XIX вв.)). К., 1999.

И.Р.Вәлиуллин.

КАРАЧҮРИН КАГАН (Кара Журин Төрк Биягу, Дянгу Дату-каган, Тарду) (?–604), төркиләр каганы (7 йөз башыннан). *Истәми каганның* улы. Урта Азияне, Харәземне яулауда (566), эфталитлар б-н сугышларда, Көнчыгыш Европада яу чабуда (568–71) катнаша. 567 елда Төрки каганлыкның үзәге Жидесуда урнашкан көнбатыш өлешенә

идарәчесе (тардуш хан) була. Кытай (582) һәм Иран (589) б-н Бөек ефак юлын үз контроленә алу өчен сугыша. Кытай гаскарләре б-н сугышта (604) һәлак булганнан соң, каганлык 2 өлешкә — Көнчыгыш һәм Көнбатыш каганлыкларга бүленә.

Әд.: Гумилев Л.Н. Древние тюрки. М., 1967. И.И.Измаилов.

КАРАЧЫ БӘК, төрки-монг. дәүләтләрендә *диван* әгъзасы, югары катлау аксөякләр вәкиле. «К.б.» төшенчәсе 13 йөз башында Монгол империясендә, соңрак чыңгызыйлар нигезләгән барлык дәүләтләрдә, ши. Жүчи Олысында, Казан, Кырым һәм Касыйм ханлыктарында барлыкка килә. К.б.лар мөһим дәүләт эшләрен карау һәм хал итү б-н шөгылләнәләр, алар карамагына финан-адм. эшләр, жир фондының бер өлеше, гражданныр мәхкәмәсе эшләр, тышкы сәясәт, хәрби мәсьәләләр һ.б. керә. Алар дәүләт актларын һәм ярлыкларны имзалау хокукына ия була. Хан диванына, гадәттә, илнең барлык терр-ясен иңләгән 4 зур олыс б-н житәкчелек иткән 4 төп идарәче ыргуттан (Жүчи Олысында — Аргын, Барын, Кыпчак, Ширин) берәр К.б. сайланган. К.б.ләр арасынан *бәкләр бәкләре* һәм вәзирләр күрсәтелгән. Аксөякләр һәм хан йогынтысына бәйлә рәвештә К.б.ләрнең ил б-н идарә итүдәге роле һәм эһәмияте төрлечә булган. 14 йөз уртасына таба аксөякләр позициясе көчәя төшү һәм ханнар хакимияте йомшару нәтижәсендә Алтын Урдада К.б.ләрнең йогынтысы арта. К.б.ләрнең вазифасы тора-бара варислы һәм алыштыргысыз дәрәжәгә өверелә. К.б.ләрнең кайберләре чынлыкка ил б-н идарә итә (*Мамай, Идегей*). Казан, Кырым һәм Себер ханлыктарында К.б.ләр зур кодрәткә ия булалар, алар барлык дәүләт эшләре б-н житәкчелек итеп кенә калмыйча, ханнарны билгелиләр яки төхәттән төшерәләр. 15–16 йөзләрдәге татар ханлыктарында (бигрәк тә Казан һәм Кырым ханлыктарында) К.б.ләр арасында Ширин ыругы вәкилләре төп рольне уйнайлар, кагыйдә буларак, аларны бәкләр бәкләре итеп билгелиләр.

Әд.: Вельяминов-Зернов В.В. Исследование о касимовских царях и царевичах. СПб., 1864. Т. 2; Худяков М. Очерки по истории Казанского ханства. К., 1923; Сафаргалеев М.Г. Распад Золотой Орды. Саранск, 1960; Федоров-Давыдов Г.А. Общественный строй Золотой Орды. М., 1975.

И.И.Измаилов.

КАРАЧЫБӘК (?–1587), Себер ханлыгы *карачы бәге*. Үзгә Иртеш елгасы буенда урнашкан шәһәрчәккә (Кашлык шәһәре янындагы Карачын кала) олыс идарәчесе, *Күчем ханның* киләшчесе һәм яубашы була. 1582–85 елларда казаклар атаманы Ермакка каршы көрәш алып барган житәкчеләрнең берсе. 1584 тә Кашлыкны камый, жинелә. 1585 тә Күчем хан б-н бергәләп Ермакка каршы сугышу турында килешү төзи. Әмма аларның гаскарләре Бигеш шәһәрчеге янында тар-мар ителә. Ермакның үлеменнән соң Күчем хан Кашлыкны ала һәм дәүләт б-н үзгәштерелгән идарә итү системасын торгызырга омыла. К. фетнә күтәрә, Күчем ханны Кашлыктан куа (1586) һәм хан төхәтенә Сә-

едне утырта. Фаразлар буенча, Д.Чулков һәм М.Мешеряк житәкчелегендә рус отрядлары б-н бәрелештә һалак була. Тарихчылар (мәс., М.Г.Госманов) К.не *Кадыргали бәк* б-н тиңлиләр.

Әд.: Миллер Г.Ф. История Сибири. М.—Л., 1937. Т. 1; Усманов М.Г. Татарские исторические источники XVII—XVIII вв. К., 1972; Скрынников Р.Г. Сибирская экспедиция Ермака. Новосибир., 1982.

И.Л.Измайлов.

КАРАШАЙ-САКЛАУ авылы, Сарман р-нында, Сарман авылыннан 36 км төньяк-көнчыгыштарак, Минзәлә елгасы буенда. 2010 елда 358 кеше (татарлар) яши. Халкының төп шөгыле — кырчылык, мөгезле эре терлек асрау. Урта мәктәп, клуб, китапханә. Авыл тарихы музее. 1735 тән мәгълүм. Рев-циягә кадәр чыганаclarда Иске Саклау, Каршы Саклау исемнәре б-н билгеле. 18 йөздә — 19 йөзгә 1 нче яртысында халкы асабалар, типтәрләр һәм дәүләт крәстияннәре катлауларына бүленә, игенчелек, терлекчелек, умартачылык б-н шөгыльләнә. 20 йөз башында К.-С.да мәчет, мәктәп эшли. Бу чорда авыл жәмәгатенең имана жире 1065,5 дис. тәшкил итә. 1920 гә кадәр Уфа губернасының Минзәлә өязе Норкай волостена керә. 1920 дән ТАССРның Минзәлә кантонында. 1930 ның 10 августынан — Минзәлә, 1935 нең 10 февраленнан — Ворошилов, 1957 нең 29 ноябреннан — Яңа Юл, 1959 ның 12 октябреннан Сарман р-нында. Халык саны: 1870 тә — 303, 1897 дә — 680, 1926 да — 826, 1938 дә — 927, 1949 да — 590, 1958 дә — 516, 1970 тә — 580, 1979 да — 468, 1989 да — 330, 2002 дә — 347 кеше.

КАРАШӨМ авылы, Яшел Үзән р-нында, Яшел Үзән шәһәрненән 40 км көньяк-көнбатыштарак, Гөбенә елгасының сул кушылдыгы буенда. 2010 елда 149 кеше (татарлар) яши. Халкының төп шөгыле — кырчылык, мөгезле эре терлек асрау. Башлангыч мәктәп, мәдәният йорты, китапханә. 1646 дан мәгълүм. 18 йөздә — 19 йөзгә 1 нче яртысында халкы дәүләт крәстияннәре катлавына керә, игенчелек, терлекчелек, мич чыгару, балта эше, киез итек басу б-н шөгыльләнә. 20 йөз башында К.дә 2 мәчет, 2 вак-тоякләр кибете эшли. Бу чорда авыл жәмәгатенең имана жире 918 дис. тәшкил итә. 1920 гә кадәр Казан губернасының Зөя өязе Әжил волостенда, 1920 дән ТАССРның Зөя кантонында. 1927 нең 14 февраленнан — Нурлат, 1963 нең 1 февраленнан Яшел Үзән р-нында. Халык саны: 1782 дә — 49 ир-ат; 1859 да — 420, 1897 дә — 639, 1908 дә — 1031, 1920 дә — 734, 1926 да — 692, 1938 дә — 718, 1949 да — 396, 1958 дә — 395, 1970 тә — 342, 1979 да — 273, 1989 да — 214, 2002 дә — 175 кеше.

КАРАШӨМ ХӘЗИНӘСӘ, 14 йөзгә — 15 йөз башына нисбәтле болгар эркен эшләнмәләре хәзинәсе. 1950 елда Яшел Үзән р-ны Карашөм авылы янында Н.Ф.Калинин һәм А.Х.Халиков археол. экспедициясе тарафыннан табыла. 158 предметтан, ш.и. 14—15 йөзләр башы Жүчи таңкәләреннән, алтын һәм көмеш бизәнү әйберләреннән (алкалар, уеплап би-

зәкләнгән тоташ беләзекләр, йөзекләр, зооморф детальләр б-н бизәлгән кадамалар, баллур һәм пияла сөйләннәр), шу. Коръән савытыннан тора. Алар югары проф. дәрәжәдә жепкыр, бөртекләү һәм каралту ысулларын кулланып эшләнгән (охшаш үрнәкләр Алтын Урда чорына нисбәтле башка истәлекләрдә, мәс., Болгар шәһәрлегендә очрый). Таңкәләр буенча, К.х.нең күмелү вакыты якынча 15 йөз башына карый. К.х. турындагы материаллар 1954 тә Н.Ф.Калинин һәм А.Х.Халиков тарафыннан бастырыла. Хәзинәнең нумизматик өлешен Г.А.Фёдоров-Давыдов өйрәнә. ТРның Милли музейда саклана (К.х. әйберләрен күп өлеше югала).

Әд.: Калинин Н.Ф., Халиков А.Х. Итоги археологических работ за 1945—1952 гг. К., 1954. К.А.Руденко.

КАРАШИРМӘ авылы, Теләче р-нында, Теләче авылыннан 4 км көнчыгыштарак, Мишә елгасы буенда. 2010 елда 180 кеше (татарлар) яши. Халкының төп шөгыле — кырчылык. Башлангыч мәктәп, клуб. 1680 нән мәгълүм. 18 йөздә — 19 йөзгә 1 нче яртысында халкы дәүләт крәстияннәре катлавына керә, игенчелек, терлекчелек, өс-баш киёмнәре тегү б-н шөгыльләнә. 20 йөз башында К.дә мәчет (1863 тә төзелә), су тегермәне, вак-төякләр кибете эшли. Бу чорда авыл жәмәгатенең имана жире 1299,8 дис. тәшкил итә. 1920 гә кадәр Казан губернасының Мамадыш өязе Елыш волостенда, 1920 дән ТАССРның Мамадыш кантонында. 1930 ның 10 августынан — Саба, 1935 нең 10 февраленнан — Теләче, 1959 ның 12 октябреннан — Саба, 1991 нең 4 октябреннан Теләче р-нында. Халык саны: 1782 дә — 77 ир-ат; 1859 да — 462, 1897 дә — 577, 1908 дә — 615, 1920 дә — 577, 1926 да — 510, 1938 дә — 512, 1949 да — 218, 1958 дә — 296, 1970 тә — 333, 1979 да — 264, 1989 да — 212, 2002 дә — 202 кеше.

КАРБӨН, к. *Ташкүмер системасы (чоры)*.

КАРЬШЕВ Дмитрий Михайлович (26.10.1880, Омск ш. — 18.2.1945, Австрия), фортификация өлкәсе галиме, инженерлык гаскәрләре генерал-лейтенанты (1940), хәрби фән. д-ры (1941), проф. (1938), Сов. Союзы Герое (1946, үлгәннән соң). *Нагайбәкләр* населеннән — керәшен татар. Себер кадетлар корпусын (1898, Омск ш.), Николаев хәрби инженерлык академиясен (1911, С.-Петербург), Генштаб Хәрби академиясен (1938, Мәскәү) тәмамлый. 1904—05 елларда рус-япон сугышында катнаша. Беренче бөтендөнья сугышы елларында Көнъяк-Көнбатыш фронтта инженерлык эшләре б-н житәкчелек итә. 1918 дән Кызыл Армиядә. Граждандар сугышы вакытында Көнчыгыш фронтының 5 нче армиясендә инженерлар башлыгы, Көнъяк фронтының инженерлар башлыгы ярдәмчесе. 1923—26 да Эшче-Крәстиян Кызыл Армиясе Баш хәрби-инженерлар идарәсенен Инженерлык ком-ты рәисе. 1926 дан М.В.Фрунзе исем. Хәрби академиядә каф. башлыгы, 1938 дән Генштаб Хәрби академиясендә каф. башлыгы ярдәмчесе. Хезмәтләре хәрби-инженерлык сәнгате һәм хәрби тарихка карый. Бөек Ватан сугышы башында каты контузия алган хәлдә эсирлеккә элә-



Д.М. Карбышев.

гә. Концлагерьларда фашистларга каршы агитация алып бара. Маутхаузен (Австрия) лагеренда гитлерчылар тарафыннан жәзалап үтерелә. Ленин ордены, Кызыл Байрак, Кызыл Йолдыз орденнары һәм медалләр б-н бүләкләнә. Мәскәү, Омск, Таллин һәм Маутхаузен шәһәрләрендә К.ка һайкәлләр куела. Казанның бер урамы К. исеме б-н атала һәм мемориаль такта урнаштырыла.

Хезм.: Избр. науч. труды. М., 1962. Әд.: Булатов Н.Х. Йолдызлы йолдызлар. К., 2000; Давыдов Л.Д. Верность. М., 1984; Познанский В.С. Д.М.Карбышев. Новосибир., 1985; Решин Е.Г. Генерал Карбышев. М., 1987; Гринин Я., Шарафутдинов Д. На службе Родине. К., 2005.

КАРГА БОТКАСЫ (дәре боткасы, зәре боткасы), татар халкының *Сабан туе* бәйрәме б-н бәйлә йоласы. Иртә язда, әлегә бәйрәмгә эзәрлек барышында (баштарак ул чачу эшләренә кадәр уздырылган), Казан татарларында балаларны йола боткасы б-н сыйлау гадәте булган. Өлкәннәр билгеләгән көнне шушы йоланы үтәр алдыннан балалар өйдән өйгә йөрәп, төрле әйтемнәр әйтәп, хужалардан төрле азык-төлек жыйганнар. Болында яки тау буенда инде кардан ачылган урында зур казан асылган. Өлкән яшьтәге берничә хатын-кыз ярдәме б-н бөтен авылдан жыелган ярма, сөт, майдан К.б. пешерелгән, йомыркаларны аерым пешергәннәр. Бәйрәм итү төрле уеннар, кызыклы ярышлар, шу. авыру, өлкән яшьтәге һәм ялгыз авылдашларны сыйлау б-н үреләп барган. Татарлар тарапы яшагән көнчыгыш төбәкләрдә, керәшен авылларында йола Бәрмәнчек боткасы (Кызыл тал боткасы) буларак билгеле: анда аны Олы көн (Пасха) бәйрәменә бер атна кала, Кызыл тал якшәмбесе (Верное воскресенье) алдыннан уздырганнар. Балалар, өйдән өйгә йөрәп, хужаларга урманда сындырып алынган кызыл тал ботаклары бүлек итәләр һәм моның өчен аларга нәрсә булса да бириләр (гадәттә, йомыркалар); юлда очраганнарны алар, кызыклы сүзләр әйтәп, кызыл тал чыбыклары, саламан үрелгән баулар б-н сыдыргалап китәләр. Кайбер авылларда Бәрмәнчек боткасы йоласында бала-чага түгел, ә яшьләр һәм яшь ир-атлар актив катнаша. Формасы һәм эчтәлегә ягынын йоланың бу төре *Сорән* йоласына туры килә. К.б. жай коры килгәндә янгыр яудырсын өчен дә үткәрелә.

Әд.: Баязитова Ф.С. Татар халкының бәйрәм һәм көнкүреш йолалары. К., 1995; Урманова Р.К. Обряды и праздники татар Поволжья и Урала (Головой цикл. XIX — нач. XX вв.). К., 2001. Ф.Ф.Гулова.

КАРГА КОШЛАР (Corvidae), чыпчыксыманнар отрядынан кошлар семьялыгы. 100 дән артык төре билгеле, бөтен Жир шары буенча диярлек таралган. ТР терр-ясендә 8 төре бар: *козгы*, ала карга, *кара карга*, чачу-

кә (Corvus monedula), саескан, күкшә (Garrulus glandarius), күккош (Crates infastus), эрбетче. Урман, агачлык, торак пунктларда яшиләр. Эре яки уртача зурлыкта, тыгыз тәнле. Томшыгы нык, шактый озын, туры яки жиңелчә бөгөлгән, еш кына томшык өсте кабарыкы. Борын тишекләре куге төкләр б-н капланган: тик олы кара каргаларда бу төкләр ышкылып бетә, шунлыктан томшык төбөндә ялангач тире барлыкка килә. Канатлары киң; койрыгы туры, түгәрәк-



Карга кошлар. 1. Козгын; 2. Ала карга.

ләнгән яки киртлеч-киртлеч, кайберләрендә (саескан, күкшә) озын. Төсе еш кына металлсыман кара, соры, коңгырт, кайвакыт ак яки зәңгәр урыннары да була. Парлап, сирәк кенә төркөм яки колония булып оялыйлар, ботаклардан ясалган ачык (козгын, ала карга, кара карга, күкшә, күккош) яки түбәле (саескан) ояларын агачларда һәм куакларда урнаштыралар, чәүкә агач куышларында һәм каралтыларда оялай. Елга бер тапкыр, иртә язда үрчиләр, ана кош кара тимгелле 2–8 зәңгәрсү-яшел йомырка сала. Утрак һәм күчмә кошлар. Төрле азык б-н тукланалар. Күп кенә төрләре файдалы — тыккансыман кимерүчеләренә һәм зарарлы бөжәкләренә юк итәләр; кайберләре аучылык хужалыкларына һәм чәчүлекләргә зыян китерергә мөмкин. К.к. кышын, нигездә, үлксә б-н тукланалар. Эрбетче ТРның Кызыл китабына кертелгән.

Әд.: Птицы Волжско-Камского края. Воробьиные. М., 1977.

КАРГА КҮЗЕ (Paris), лаләчәләр семьялыгынан күпеллек үсемлекләре ыругы. 30 га якын төре билгеле, Европа һәм Азиядә таралган. ТР территориясендә бер төре — дүрт яфраклы К.к. (*P. quadrifolia*) үсә. Бөтен районнарда урманнарда, куаклар арасында очрый. 15–30 см биеклектә, озын, ак, шуышма тамырчалы үсемлек. Сабагы туры, гади. Яфраклары киң эллипссыман, челтәрсыман сеңерчәле, такыя рәвешендә урнашалар. Чәчәкләре берле, сабак очында, саргылт яшел төстә. Жимеш күп орлыкчалы күксел кара жиләк, карга күзен хәтерләтә (исеме шуннан). Май–июньдә чәчәк



Дүрт яфраклы карга күзе.

ата. Жимешләре июль–августта өлгәрә. Орлыктан һәм тамырчалардан үрчи, тамырында микориза хасил итә. Үсемлек составында гликозид, алкалоид, кумарин, сапониннар бар. Гомеопатиядә кулланыла. Халык медицинасында яңа жыелган үлән төнәтмәсе туберкулёз, матдәләр алмашы бозылган вакытта кулланыла; жиләкләренә согы яра төзәтү чарасы булып тора. Үсемлек тулысы б-н агулы, тәмсез ислә. Хайваннар ашамый.

КАРГАЛЫ елгасы, Көнбатыш Кама аръягында, Талкыш елгасының (Чишмә елгасы бассейны) уң кушылдыгы. Озынлыгы 24,7 км, бассейнының мәйданы 254,7 км². Чистай р-ны территориясеннән ага. Елга башы Каргалы авылы янында, тамагы Олы Талкыш авылынан 1 км көньяк-көнбатыштарак. Елга башының абс. биеклеге 118 м, тамагыныңы — 60 м. Су жыелу мәйданының урманлылыгы 3%. К.ның 3 тән алып 19,9 км га кадәр озынлыктагы 8 кушылдыгы бар; иң зурысы — Артъялга (сул кушылдык). Елга челтәренен тыгызлыгы 0,28 км/км². Туенуы катнаш, абс. күпчелек кар сулары исәбенә. Жир асты сулары б-н туену модуле 0,11–3 л/с·км². Гидрологик режимы ташу вакытында су муллыгы һәм жәен нык саегуы б-н характерлана. Бассейнда еллык су агымының уртача күпеллек катламы 112 мм, ташу агымы катламы 108 мм. Язгы ташу, гадәттә, март ахыры — апрель башында башлана. Елга ноябрь башында туңа. Елга тамагында суының иң аз вакытындагы уртача күпеллек чыгымы 0,033 м³/с. Язын суы чагыштырмача каты (3–6 мг-экв/л), кышын һәм жәен бик каты (9–12 мг-экв/л). Гомуми минеральлешүе язын 100–200 мг/л, кышын һәм жәен 500–700 мг/л. К. бассейнында суның гомуми күләме 1,9 млн. м³ булган 4 буа бар. Су ресурслары сугару өчен файдаланыла.

КАРГАЛЫ авылы, Әлки р-нында, Базарлы Матак авылынан 11 км төньяктарак, Актый елгасы буенда. 2010 елда 423 кеше (татарлар) яши. Халкының төп шөгыле — кырчылык, мөгезле эре терлек асрау. Урта мәктәп, мәдәният йорты, китапхана. Мәчет. 18 йөздә нигез салына. 18 йөздә — 19 йөзгә 1 нче ыргысында халкы дөүләт крәстианнәре катлавына керә, игенчелек, терлекчелек, мичкә ясау б-н шөгыльләнә. 20 йөз башында К.да мәчет, 5 тегермән, ярма ыргыч, 3 вак-төякләр кибете эшли. Бу чорда авыл жәмәгатенә имана жире 2386 дис. тәшкил итә. 1920 гә кадәр Казан губернасының Спас өязе Ромодан волостенда, 1920 дән — ТАССРның Спас кантонында. 1930 ның 10 августынан — Әлки, 1963 нең 1 февраленнән — Куйбышев, 1965 нең 12 гыйнварынан Әлки р-нында. Халык саны: 1782 дә — 163 ир-ат; 1859 да — 815, 1897 дә — 296, 1908 дә — 1369, 1920 дә — 1436, 1926 да — 869, 1938 дә — 893, 1949 да — 718, 1958 дә — 663, 1970 тә — 727, 1979 да — 618, 1989 да — 511, 2002 дә — 466 кеше.

КАРГАЛЫ авылы, Кайбыч р-нында, Олы Кайбыч авылынан 31 км көньяк-көнбатыштарак, Чуаш Респ-касы б-н чиктәш урнашкан. 2010 елда 79 кеше (руслар) яши. Халкының төп шөгыле — кырчылык, сарык асрау. Баш-

лангыч мәктәп, клуб. 18 йөздә нигез салына. Рев-циягә кадәр чыганаclarда Можарово, Яңа Троицкый исемнәр б-н билгеле. 1861 елгы реформага кадәр халкы алпавыт крәстианнәре катлавына керә, игенчелек, терлекчелек, балта эше һәм тегүчелек б-н шөгыльләнә. 20 йөз башында К.да волость идарәсе урнаша; чиркәү, земство мәктәбе, тегермән, 2 вак-төякләр, 1 казна һәм 1 шәраб кибетләре эшли. Бу чорда авыл жәмәгатенә имана жире 909 дис. тәшкил итә. 1920 гә кадәр Казан губернасының Тәтеш өязе Зур Тояба волосте үзәге, 1920 дән ТАССРның Тәтеш кантонында. 1927 нең 14 февраленнән — Ульяновско, 1927 нең 1 августынан — Кайбыч, 1944 нең 19 февраленнән — Подберезье, 1956 ның 14 маеннан — Кайбыч, 1963 нең 1 февраленнән — Буа, 1964 нең 4 мартынан — Апас, 1991 нең 19 апреленнән Кайбыч р-нында. Халык саны: 1782 дә — 22 ир-ат; 1859 да — 478, 1897 дә — 575, 1908 дә — 865, 1920 дә — 514, 1926 да — 556, 1938 дә — 536, 1949 да — 324, 1958 дә — 229, 1970 тә — 172, 1979 да — 128, 1989 да — 96, 2002 дә — 99 кеше.

КАРГАЛЫ авылы, Мамадыш р-нында, Мамадыш шәһәрненнән 26 км төньяктарак, Шыя елгасы (Вятканың уң кушылдыгы) буенда. 2010 елда 49 кеше (мурилар) яши. Халкының төп шөгыле — терлекчелек. 1710 нан мәгълүм. Рев-циягә кадәр чыганаclarда Яңа Шыя исеме б-н билгеле. 18 йөздә — 19 йөзгә 1 нче ыргысында халкы дөүләт крәстианнәре катлавына керә, игенчелек, терлек асрау б-н шөгыльләнә. 20 йөз башында Яңа Шыяда 2 вак-төякләр кибете эшли. Бу чорда авыл жәмәгатенә имана жире 978,4 дис. тәшкил итә. 1920 гә кадәр Казан губернасының Мамадыш өязе Иске Козман волостенда, 1920 дән ТАССРның Мамадыш кантонында. 1930 ның 10 августынан Мамадыш р-нында. Халык саны: 1782 дә — 152 ир-ат; 1859 да — 417, 1897 дә — 561, 1908 дә — 688, 1920 дә — 417, 1926 да — 100, 1938 дә — 168, 1949 да — 120, 1958 дә — 138, 1970 тә — 165, 1979 да — 131, 1989 да — 83, 2002 дә — 64 кеше.

КАРГАЛЫ авылы, Чистай р-нында, Чистай шәһәрненнән 25 км көньяк-көнчыгыштарак, Казан–Оренбург автомобиль юлы буенда. 2010 елда 1884 кеше (татарлар) яши. Халкының төп шөгыле — кырчылык, мөгезле эре терлек асрау, кошчылык. Нефть кудыру һәм газ-компрессор станциясе, яшелчә килтерү з-ды, кошчылык ф-касы эшли. Урта мәктәп, мәдәният йорты, китапхана. Мәчет. 17 йөзгә 2 нче ыргысында нигез салына. 18 йөздә — 19 йөзгә 1 нче ыргысында халкы дөүләт крәстианнәре катлавына керә, игенчелек, терлекчелек, тимерчелек, мич чыгару, балта эше, йон тегү һәм киез итек басу б-н шөгыльләнә. 20 йөз башында К.да волость идарәсе урнаша, почта станциясе, полиция үрәтниге фатирасы урнаша; мәктәпләре булган 2 мәчет, 2 тимерчелек, 3 жил тегермәнә, 10 бакалея кибете эшли; пәнжешәмбә саен базар үткәрәләр. Бу чорда авыл жәмәгатенә имана жире 5391 дис. тәшкил итә. 1920 гә кадәр Казан губернасының Чистай өязе Каргалы волосте үзәге, 1920 дән ТАССРның Чистай кантонында.

1930 ның 10 августыннан Чистай р-нында. 1935 нең 10 февраленнән — Кызыл Армия р-ны үзәге, 1958 нең 23 маеннан Чистай р-нында. Халык саны: 1782 дә — 193 ир-ат; 1859 да — 1479, 1897 дә — 2075, 1908 дә — 2398, 1920 дә — 2342, 1926 да — 1500, 1938 дә — 2209, 1949 да — 1839, 1958 дә — 1932, 1970 тә — 2103, 1979 да — 2148, 1989 да — 2092, 2002 дә — 2240 кеше.

КАРГАЛЫ БИСТӘСЭ (Сәет бистәсе; хәзер Оренбург өлсенен Сакмар р-ны Татар Каргалысы а.), 1744 елда Оренбург шәһәрненнән 18 чакрым төньяктарак Каргалы елгасы (Сакмар елгасының уң кушылдыгы) буенда Оренбург крае наместнигы И. И. Неплюевның Урта Азия һәм Шәрәкь илләре б-н сүдә мөнәсәбәтләрен жайга салу һәм үстерү максатындагы үтенече буенча нигезләнгән. Сәүдәгәр татарлар — Казан губернасыннан килүчеләр (салымнардан һәм хәрби бурычтан азат ителгән 200 ләп гаилә) килеп утыра. Башта бистәне нигезләүче Сәет Хәялин исеме б-н атала. 1787 дән бистә. 18 йөз ахырында анда 1,5 мең, 1835 тә — 5 мең тирәсе, 1897 дә 13 меңнән артык кеше (башлыча, татарлар) яши. К.б. кешеләре тарафыннан Оренбург губернасында 30 дан артык авылга нигез салына. 18 йөздә — 19 йөз башында Россия һәм Урта Азия арасында эре транзит сүдәсе үзәге була. К.б.нең төп халкы һөнәрчелек (22 төрле сәнәгать өшмәсе, 20 ләп су тегермәне), сүдә, игенчелек б-н шөгьльләнгән. Оренбург төбөгөндөгә татар мәдәнияте үзәге: 20 йөз башында К.б.ндә мәдрәсәләр һәм мәктәпләр булган 10 нан артык мәчет испләнә. К.б.ндә күренекле татар шагыйрьләре Ә.Каргалый, Г.Утыз Имәни, сүздәгәр Хөсәеновлар — «Хөсәени» мәдрәсәсен нигезләүчеләр һ.б. яши. 1917 дән соң анда сүдә-сәнәгый эшчәнлек сүлпәнгән, мәчетләрен һәм мәдрәсәләрен күбесе ябыла. Сүдәгәрләрен һәм руханиларның бер өлеше репрессияләргә дучар ителә, аларның кайберләре К.б.ннән киткәргә мәжбүр була. 2002 елдагы халык исәбен алу мәгълүматлары буенча Татар Каргалысы авылында 3497 кеше яши.

Әд.: Фәхретдинов Р. Сәид шәһәре. К., 1897; Оренбург сүздәгәрләре. Оренбург, 1996; Искандаров А., Искандаров Р. Сеитов пәсәд: Очерки по истории Оренбургской (Татарской) Каргалы. К., 2005.

Р.Н.Иманалиев.

КАРГАЛЫЙ Әбелмәних (псевд., чын исеме Габдессәлам Әбелмәних Әбелфәез угылы) (1782, Оренбург губ. Каргалы бистәсе — 1833 тән соң), шагыйрь, дин һәм жәмәгать эшлеклесе. Шагыйрь *Габдессәлам бине Урай* оныгы. Бохара мәдрәсәсендә белем ала. 1816–17 елларда Бохара эмире сараенда дипломат хезмәтендә. 1816 ның июнендә дипломатик миссия эгъзасы буларак (илчелек имамы һәм илчелек житәкчесе Мөхәммәдиосыф бәк кинәшчесе сыйфатында) Төркиягә бара, соңрак Мисыр һәм Гарәбстанда булып кайта. Мисырда танылган жәмәгать эшлеклесе Мөхәммәд Гали паша б-н очраша. Хаж кыла, Гарәбстанның кайте урыннарында була. 1817 дә Истанбулга кайта. Шулу елда, хезмәтеннән китеп, Каргалы бистәсенә кайта һәм Оренбург Мөхәммәд дине кануннары Жые-

нына каршы булган *абызлар хәрәкәтенә* кушыла. Абызлар карашын уртаклашып, К. рухани дәрәжә алып өчен имтиханнар бирүдән баш тарта, игенчелек б-н шөгьльләнгән башлы. 1833 тә хаж кылу сылтавы б-н иленнән китә.

К. — *суфичылык әдәбияты* вәкиле (к. *Суфичылык*). *Ул мөнәжәт, сәяхәтнамә*, фәлсәфә-мәхәббәт лирикасы жанрларында ижат итә. Аскет дәрвишләр, суфи-шәехләр тормышына багышланган күпсанлы шигырьләр авторы. Шигырият б-н мәдрәсәдә укыган чордан бирле шөгьльләнгән. К.ның безнен көннәргә килеп житкән мирасы 2200 юл чамасы тәшкил итә. Язылган вакыты күрсәтелгән беренче «Шәфагәт, йа рәсулүллаһ!» исемле шигыре 1816 да хаж кылганда, «Тәшәккер» шигыре 1817 дә Истамбулда Бохара эмире илчесе Мөхәммәдиосыф бәк үтенече б-н языла.

Фаразланганча, 19 йөзнен 1 нче чирегендә «Тәржәмеи хажи Әбелмәних әл-Бистәви әс-Сәгыйди» (1845 тә басыла) жыентыгы ижат ителә. Аңа оригиналь характердагы, сюжетлары Шәрәкь авторлары өт-Табаринның (839–923) «Тәфсир әл-кәбир»еннән («Тулы тәфсир»), әл-Газалиның (1058/59–1111) «Мишкәт әл-әнвәр»еннән («Нур чыганагы») һ.б. алынган 10 шигыри хикәясә керә. Аннан тыш китапта К.ның Якын Көнчыгышка кылган сәяхәте турында автобиографик хикәясә, дини-этик эчтәлекле өч ода һәм элегияләре урын ала. К. танылган суфичылык вәкилләренә — Басрадан мистик Хәсән Басруйига (642–723), суфи-шагыйрь Рабига Годувига (713–801), суфиларның кадыйрия борадәрлеген оештыручы Абдел-Кадыйр Гиләнигә (1166 да вафат) мәхфия жырлый һәм аларны идеаллаштыра. К. суфилар *тарикате* нигезендә абызларны берләштерү турында хыяллана, югары әхлакы суфилар тормышынан мисаллар китерә, хикәяләрен фәлсәфи-этик характердагы фикерләр б-н тулыландыра, жәмгыятьтә хөкөм сөргән әхлаксызлыкны тәнкыйтты.

Тормыштан күңел кайту мотивлары, дөньядан ваз кичү идеяләре К. шигыриятендә шактый урын ала; әсәрләрендә байлар һәм түрәләренң комсызлыгы аркасында гәделлек мөмкин булмаган нәрсә булып кала. К. фикеренчә, оптимистик мотивлар бары тик Аллаһ, аның кодрәте һәм изгелеге б-н генә бәйлә булырга мөмкин.

К. ижаты, тулаем алганда, социаль төсмергә ия түгел, аңа көндәлек-көнкүреш темалары хас. Ләкин аерым шигырьләрендә (мәс., «Кибәй (Гобәйдулла) байга») шагыйрь үз ватанында аның тормыш тәҗрибәсе һәм таланттының кирәге булмаганы өчен күңел төшенкелегенә бирелә. Охшаш мотивлар «Хаж Мөхәммәд байга» шигырендә дә очрый: шагыйрь Мөхәммәд байны наданлыкта, тәкәбберлектә, жәмгыять ихтыяжларынан читләшүдә гаепли; ул акыл хезмәте б-н шөгьльләнгәнчә кешеләренә санга сукмаган, иске фикерлә кеше образын мыскыллы көлү аша тасвирлый. Юллама формасында язылган шигырьләре шагыйрьгә фикерләрен ачыктан-ачык белдерергә, замананың чынбарлык

күренешләрен чагылдырырга мөмкинлек бирә. К. хәйләгә бармаска, байлыкка кызыкмаска өнди. Борынгы суфи шагыйрьләр кебек ул саранлыкны, комсызлыкны, көнчелекне тәнкыйтты (мәс., «Жиһанның жаһы...» шигырендә).

К. — Мөхәммәд пәйгамбәргә багышланган күпсанлы мөнәжәтләр, мәдхияләр (шулар арасында «Мөнәжәте әл-Хаж Мөхәммәд», 1898) авторы. Аның зирәк күзәтүчәнлегә табиғат һәм мәхәббәткә багышланган шигырьләрендә аеруча нык сизелә. К. — новатор-шагыйрь: татар әдәбиятында беренче тапкыр лирик әсәренң темасы булып аерым бер кешеннән эчкә кичерешләре тора. Ул дөньяның төсмерләргә бай булуына, кеше хисләреннән һәм узара мөнәсәбәтләреннән тирәнлегенә төшенә. Аның поэзиясе музыкаль аһәңгә һәм эмоциягә бай. Әсәрләреннән телендә гарәп-фарсы сүзләре өстенлек итә, аңа образлык, сурәтләү байлыгы һәм төгәллек хас.

К.ның кайбер шигырьләре М.Ивановның «Татар хрестоматиясе»ндә («Татарская хрестоматия», 1842) урын алган, тагын берсе С.Кукляшевның «Диване хикәяте татар» (1859) жыентыгына кергән, 10 шигыре «Өммикамал китабы»нда (1884) кушымта рәвешендә бирелгән. Шигырьләреннән бер өлеше Р.Фәхретдиннән «Сәгыйд» (1897) китабында урын алган, кабат аның «Асар» (1903) китабының 4 нче кисәгендә басылган. К.ның аерым әсәрләре «XIX йөз татар әдәбияты ядкярьләре» (1982) хезмәтенә кертелгән. Аеруча тулы шигырьләр жыентыгы М.В.Гайнетдинов тарафыннан 2002 елда бастырыла. К. кулъязма мирасының күп өлеше Казан, С.-Петербург, Ташкент архивларында саклана.

Әсәр.: Мөнәжәтләр. Хикәятләр. К., 2002.

Әд.: Садретдинов Ш., Гайнетдинов М.Ә. Каргалый: Студентлар өчен ярдәмлек. К., 1978; Татар әдәбияты тарихы. К., 1985. 2 т.; Татар поэзиясе антологиясе. К., 1992. 1 кит.; Гайнетдин М.Х. Татарская литература XIX в. К., 1975. *М.В.Гайнетдинов.*

КАРГАН, к. *Шикша*.

КАРГАТ РАЙОНЫ, *Новосибирск өлкәсенең* көнбатыш өлешендә урнашкан. Мәйданы — 5,6 мең км². 1925 елда оештырыла. Үзәге — Каргат шәһәре (Новосибирск шәһәрненнән 177 км көнбатыштарак). Халкы — 19,3 мең кеше (2010), 2002 елгы халык исәбе буенча, 500 гә якын татар. Татарлар, күбесенчә, Муса авылында (230 кеше), Теренино (169), Шибаки (41) посёлокларында яши. 1917 гә кадәр Муса авылында мәчет була, 1930 елларга кадәр жирле мәктәптә татар теле фән буларак укытыла. 1995 тән Теренино посёлогында «Чишмә» татар вокаль ансамбле эшли.

КАРГИН Рафаил Габдрахман улы (28.11.1931, Казан), инженер-механик. «Хитон» АЖ ген. директоры (1997–2003), ТАССРның атказ. химигы (1991). Казан химия-технол. ин-тын тәмамлый (1956). 1947–51 елларда Казан промторгында эшли. 1956–68 дә Казан ясалма каучук з-дында мастер, цех механигы, директор урынбасары. 1968–97 дә «Хитон» АЖ директоры.

К. житәкчелегендә пр-тиене реконструкция-ләү үткәрелә. Сыек һәм паства хәлэндәге югычлар, лак-буяу һәм аэрозоль эйберләр житештерү оештырыла. 149 төрдәге яңа товар житештерелә башлый. Уйлап табуга 2 авторлык таныклығы бар. Ике Хезмәт Кызыл Байрагы ордены, медальләр, ТРның Мактау грамотасы б-н бүләкләнә.

КАРГЫН Юрий Михайлович (24.11.1931, Төмән ш.), физик-химик, химия фән. д-ры (1972), проф. (1973), ТАССРның атказ. фән эшлеклесе (1985). 1954 елда Казан ун-тын тәмамлый, 1954–61 дә һәм 1972–2000 дә шуңда ук эшли, 1972–97 дә физик химия каф. мөдире. 1961–72 дә һәм 1986 дан РФА КГУ-нең Органик һәм физик химия ин-тында (1986–96 да электрохимия лаб-ясе мөдире). Хезмәтләре электрорганик химиягә карый. Органик кушылмаларның электрохимик кайтарылу механизмын, аларның электрохимик реакцияләргә керү сәләте б-н химик төзелеше арасындагы байланышны, электрон күчәреү нәтижәсендә беренчел продуктлар, башлыча, ион-радикаллар табиғатен өйрәнә. Электрохимик реакцияләрдә ирекле энергияләрнең сызыкчалылык принцибын кинәйтә. Элементар стадиядәге электрон күчәреү һәм химик әверелешләрнең реакцияон константалары зурлыгын үлчәү юлларын тәкъдим итә. Ион-радикалларны электрохимик генерирлау ысулларын электрохимик параметрларны контрольдә тотып эшли. Электрорганик синтез бунча фәнни юнәлешкә нигез сала, фосфорорганик һәм нитрокушылмалар электросинтезын эшкәртү б-н шөгьльәнә. К. катнашында ун-тның физик химия кафедрасында «Полимер» фәнни-тикшеренү тармак лаб-ясе һәм тармак белгечләрөн кабаттан әзерләү ф-ты оештырыла. СССР МС бүлгә (1989), ТР Дәүләт бүлгә (1994) лауреаты. 2001 дән Канадада яши.

Хезм.: *Спектры ЭПР органических ион-радикалов*. М., 1980 (автордаш); *Электрохимия элементорганических соединений*. Группы I, II, III периодической системы. М., 1985 (автордаш); *Очерки истории электрохимии органических соединений в Казани*. К., 2006 (автордаш).

КАРГЫШ, фольклор прозасының кече жанры. Ерак үткәннәргә барып тоташа; сүзнең сакраль-сихри мәгънәсенә нигезләнә. Гадәттә, кемнәндер рәхмәтсезләгә аркасында рәнжетелгән, явызлыгынан зыян күргән кешенең аңа карата үпкәсе, ачуы, аннан үч алу телгә чагылышы. Татар фольклорында К.ның тотрыклы тезелмәләре күзәтелә: «Кулы череп аккыры», «Ашаткан ашларым, иткән яхшылыкларым тотсын» һ.б. Гәдел булмаган К.ларны кире кагу сүзләре дә бар: «Авызыңнан жил алсын, илтеп куеныңа салсын», «Каргышыңа — каргышым», «Каргышың казык башыңа» һ.б. Кайвакыт кемгә дә булса килгән афтәләрне һәк менә К.лар б-н аңлаталар. Кайбер әкият һәм риваятьләрдә сый-хөрмәт күрсәтелмәгән яисә үпкәләтелгән юлаучы К.ы («Алмыш өйле Көтернәс алты өйгә калса иде»), Шүрәле К.ы («Шүрәле каргаган авыл») аркасында кешесез калган авыллар турында бәян ителә. Ана К.ы иң авырлардан һәм котылгысызлардан санала («Сак-Сок»

бәете). К. жанры Х.Ш.Мөхмүтов тарафынан өйрәнелә.

Өд.: Татар халык ыжаты: Бәетләр. К., 1983; Татар халык ыжаты: Риваятьләр һәм легендалар. К., 1987. Ф.И.Урманчиев.

КАРДАШЕНКО Юрий Борисович (8.8.1923, хәзерге Саратов өлкәсе Дергачи а. — 28.4.1989, Чаллы ш.), Сов. Союзы Герое (27.2.1945), гв. өлкән сержанты. Саратов политехник ин-тын тәмамлый (1951). 1941 елның октябреннән Кызыл Армия сафларында. 1941 нең ноябреннән Бөек Ватан сугышы фронтларында, 54 нче гв. кавалерия полкында пулемёт взводы командиры ярдәмчесе (7 нче гв. кавалерия корпусының 14 нче гв. кавалерия дивизиясе). 1 нче Белоруссия фронты гаскәрләре составында Варшава-Познань һөжүм операциясендә катнаша (1945). 1945 нең 29 гыйнварына каршы төндә Альткессель авылы (Иске Киселин, Зелёна-Гура шәһәреннән көнчыгыштарак, Польша) янындагы сугышта батырлык күрсәтә: беренчеләрдән булып елганы кичеп чыга; плацдармны яулап алуда һәм аны кулда тотуда катнаша. 1945 тә демобилизацияләнә. Идел-Дон суднолар каналы һәм В.И.Ленин исем. Идел ГЭСы, 1971 дән Чаллы шәһәре КамАЗ төзелешләрендә эшли. 1973–79 да «Камгәсэнергострой» (Чаллы) берләшмәсендә баш инженер. Ленин ордены, Октябрь Революциясе, 1 нче һәм 2 нче дәрәжә Ватан сугышы, Кызыл Йолдыз, 3 нче дәрәжә Дан орденнары һәм медальләр б-н бүләкләнә.

Өд.: Батырлар китабы — Книга Героев. К., 2000; Румянцев Н.М. Люди легендарного подвига. Саратов, 1968; Герои Советского Союза: Краткий биограф. словарь. М., 1987. Т. 1.; Казаков Б.В. На службе Отчизне. Наб. Челны, 2002.

М.З.Хәбибуллин.

КАРДИОЛОГИЯ (грек. *kardia* — йөрәк һәм *-логия*), мед. бүлгә (эчке авырулар): йөрәк-кан тамырлары системасы төзелешен һәм функцияләрен, авыруларның сәбәбен һәм көчәю-үсеше механизмын, йөрәк-кан тамырлары патологиясенен клиник күренешләрен өйрәнә, авыруларга диагноз кую ысулларын, аларны дөвалау һәм булдырмау юлларын эшли. К. фән буларак 1870 елларда формалаша. Моңа кадәр кан әйләнеше күренеше ачыла (У.Гарвей, Англия, 1628), перкуссия — йөрәкне тән өслегенә суккалап тыңлау ысуллары (Л.Ауэнбруггер, Австрия, 1761) һәм аускультация — йөрәк тибешен тыңлау (Р.Лаэннек, Франция, 1819), күкрәк бакасы — стенокардия тасвирлана (У.Геберден, 1768). К.нең алга таба үсешенә электрокардиограф уйлап табу (В.Эйнтховен, 1903); артериаль басымны үлчәүнен аускультатив ысулын эшләу (Н.Н.Коротков, 1905); йөрәк куышлыкларын тикшерү ысуллары (В.Форсман, Германия, 1929; Д.Ричардс, АКШ; А.Ф.Курнан, АКШ, 1941); йөрәк артериясенә контраст матдә кертеп, коронароангиография ысулын эшләу (А.Кастельянос, Р.Пейрас, А.Гарсия, Куба, 1938) һәм эхокардиография — йөрәкне ультратавыш б-н тикшерү (И.Эдлер, Г.Герц, Швеция, 1954); йөрәк артерияләрен ясалма кинәйтү (А.Грюнтциг, 1977) эшләре нигез була. Клиник К.гә нигез салучылар булып Дж.Макензи (Бөекбрита-



Ю.Б.Кардашенко.

ния), П.Д.Уайт (АКШ) санала. 1950 дә Европа кардиологлары жәмгыяте, 1962 дә Бөтенроссия кардиологлары фәнни жәмгыяте төзәлә.

Россиядә йөрәк-кан тамырлары авыруларын өйрәнү б-н С.П.Боткин, Р.А.Остроумов, В.П.Образцов, М.В.Яновский, Д.Д.Плетнев, Г.Ф.Ланг, Н.Д.Стражеско, В.Ф.Зеленин, А.Л.Мясников шөгьльәнә. 1967 дә СССР МФАнең Кардиология ин-ты төзәлә, 1975 тә шул нигездә СССР МФАнең Бөтенсоюз Кардиология фәнни үзәге оештырыла (хәзер РФ Сәламәтлек саклау министрлыгының Россия Кардиология фәнни-житештерү комплексы).

Казанда 19 йөздә йөрәк-кан тамырлары авырулары системасын өйрәнү эчке авыруларның гомуи бурычлары кысаларында үткәрелә. Терапевт галимнәр тарафыннан йөрәк-кан тамырлары авыруларының аерым мөсьәләләре тикшерелә. Н.В.Виноградов (1870 еллар башы) йөрәк гликозидлары тәэсире механизмын, йөрәк-кан тамыры системасына югары һәм түбән температура-ларның тәэсирен тикшерә. Ул аорта зәгыйфь-легә вакытында ят тавышның жилкә һәм бот артерияләренә үтү фактын ачыклай. А.Н.Казимбәк сул карынчык аневризması билгеләрен тасвирлый — йөрәк тибешенә өске ноктада көчле булуы б-н беррәттән нур артериясендә зәгыйфь тибешен билгилә. Россиядә мед. гамәленә яңа дөвалау чарасын — строфантинны кертүдә төп рольне уйный. А.Ф.Самойлов Россиядә беренче тапкыр клиника шартларында электрокардиограмма (ЭКГ) яздыра (Казан, 1906; к. Физиология). С.С.Зимницкий яшьләрдә атеросклероз күренешен беренче тапкыр тасвирлай; күкрәк бакасын сальварсан препараты б-н дөвалауның оригиналь ысулын эшли; артериаль гипертониянең үзенчәлекләрен, аның «үзгөрчән» һәм «даими» факторларын ачыклай. Л.М.Рахлин йөрәк мускулларында компенсаторлы үзгәрешләр вакытындагы электрокардиографик күрсәткечләрен өйрәнә; электрокардиография лаб-ясен (1934), ТАССРның кардиологлар фәнни жәмгыятен (1955) оештыра.

Татарстанда К. 20 йөзнен 2 нче яртысында актив үсеш ала. 1971 дә Казанның 7 нче шәһәр хастаханәсенә нигезендә кискен йөрәк инфаркты авырулары дөвалау өчен 1 нче махсуслаштырылган бүлек төзәлә, 1972 дә Н.П.Медведев тарафыннан йөрәк-кан тамырлары хирургиясе үзәге (к. Хирургия), 1985 тә шәһәр кардиология диспансеры ачыла. 1983 тә диспансердагы инфаркт бүлгә 15 нче шәһәр хастаханәсенә күчәрелә; йөрәк авыру-

ларына диагноз куюны шактый уңай якка үстергән ике төрле үлчәмдәге эхокардиография һәм доплер-эхокардиография ысулы гамәлгә кертелә (А.С.Галаявич, 1988); беренче коронароангиография башкарыла (2 нче Респ. клиник хастаханәсе, В.В.Коробов, 1993); йөрәк ритмының катлаулы тайпылышларына диагноз кую һәм дәвалау өчен махсуслаштырылган аритмологик үзек төзелә (1 нче Республика клиник хастаханәсе, 1993). Л.А.Щербатенко атеросклероз патогенезында гипоталамо-гипофизар система ролен тәжрибәдә һәм клиник шартларда өйрәнә; йөрәк инфарктына алдан диагноз кую ысулының, аның көчәюенә каршы профилактика үткәрүне, кискен йөрәк инфаркты кичергән авыруларның физик реабилитацияләу ысулларының эшли (1950–80). Я.М.Милославский гипертония авыруы вакытында бөөр өсте бизләрә элпәсенәң функциясен өйрәнә. И.П.Арлеевский Казанда беренче электр импульслары б-н дәвалауны гамәлгә кертә (1966). И.Ә.Лотфуллин йөрәкнең кан жетешмәү авыруының төрле формаларына диагноз кую һәм дәвалауны, көчле йөрәк инфаркты мьасәләләрнен өйрәнә. А.С.Галаявич озакка сузылган йөрәк зәгыйфьлеге мьасәләләрнен хәл итү буенча эшли.

Татарстан галимнәрә түбәнәдәге фундаменталь хезмәтләрнен нәшер итәләр: И.Ә.Лотфуллин — «Йөрәкнең ишемик авыруы: төп куркының факторлары, дәвалау» («Ишемическая болезнь сердца: основные факторы риска, лечение», 1977) һәм «Йөрәк инфаркты» («Инфаркт миокарда», 1998); А.С.Галаявич — «Артериаль гипертония (диагноз кую, дәвалау)» («Артериальная гипертония (диагностика и лечение», 1998), «Артериаль гипертонияләргә диагноз кую һәм дәвалау» («Диагностика и лечение артериальных гипертоний», 2000), «Артериаль гипертензияләр» («Артериальные гипертензии», 2002) һ.б.

Әд.: Б о г о я в л е н с к и й В.Ф. Профессор Семён Семёнович Зимницкий — врач, учёный, патриот. К., 1970; А н и с и м о в В.Е., А л ь б и н ц к и й В.Ю. Профессор Николай Андреевич Виногооров. К., 1972; Кардиология в СССР. М., 1982; Б о р о д у л и н В.И. Очерки истории отечественной кардиологии. М., 1988; А р л е е в с к и й И.П. История кафедры терапии. К., 2001; Казанский государственный медицинский университет (1804–2004 гг.): Заведующие кафедрами и профессора: Биограф. словарь. К., 2004; А с i e g n o L.J. The History of Cardiology. L.—N.Y., 1994.

А.С.Галаявич.

КА́РЕВА (чын фамилиясе Каражельская) Юнона Ильинична (7.7.1933, Харьков ш.), драма актрисасы, педагог, ТАСССРның атказ. артисты (1973), ТР, РФнең атказ. сәнгать эшлеклесе (1997, 2005). Кинодокументалист С.С.Говорухинның әнисе. М.С.Щепкин исем. Мәскәү югары театр уч-щесен тәмамлаганнан соң (1955), Казан Зур драма театрына кабул ителә һәм анда 1993 елга кадәр эшли. К. башкаруында *Надя* («Фабрика кызы»), А.М.Володин, *Майя* («Петрарка сонеты»), Н.Ф.Погодин, *Лиля Бреган, Лика* («Ерак юл»), «Миңем бичара Маратым», А.Н.Арбузов), *Татьяна, Ирина* («Сезгә 22, каргачлар!»), «Мәхәббәт турында 104 бит», Ә.С.Радзинский) рольләре сәхнәдәге молаемлекләре б-н аерылып

тора; актрисага героиняларының рухи дөнъяларың гәүдәләндрәндә психологик мизгелне сизгер тоемлау, аларның хис-кичерешләрнен бөтен нечкәлекләре б-н күрсәтә белү хас. Агнния («Гадәт буенча жылу»), В.С.Розов), Цыренжапова («Озату»), И.М.Дворецкий) рольләрендә әхлакый

һәм ижтимагий конфликтлар башлангычын чагылдыра. Рус классикларының пьесалары буенча куелган спектакльләрдә шактый гына күрәнкеле, мәгънәле образлар, ш.и. Татьяна, Лидия Павловна («Карт», «Варварлар», М.Горький), Клеопатра («Бәр акыл иясен дә гадилик жиңәр»), А.Н.Островский) образлары да ижат итә. К. Татар филармониясе сәхнәсендә барган спектакльләрдә, героинялары характерларының асылына, катлаулы рухи дөнъяларына тирантән үтәп кереп, Надежда фон Мекк («Мәңгелек очен яшау»), Ю.А.Онос) һәм Лиза Тураева («Көзге алдында», В.А.Каверин) рольләрен гажәеп оста башкара. 1971 елдан Казан театр уч-щесендә укыта (аның укучылары арасында Р.Зәһидуллин, Ч.Хамматова, ТРның атказ. артисты Г.Юрченко да бар). Кинога төшә («Очрашу урынын үзгәрттергә ярамый») — «Место встречи изменить нельзя»; «Онатыла барган темага сочинение» — «Сочинение на уходящую тему»). Актив рәвештә ижтимагий, мәдәни-агарту эшчәнләге б-н шөгьльәнә.

Әд.: К о л и н а С. Прозвище как титул // Казань. 2000. № 1; С а л ь т и н а Н. Судьбой дарованные встречи // там же. С. 65–68.

Ю.А.Благов.

КАРЭЙША Пётр Степанович (1796–1830), анатом. 1816 елда Мед.-хирургия академиясен тәмамлый (С.-Петербург), хәрби-кыргоспиталендә ординатор вазифасын башкара. 1820 дән Казан ун-тында адъюнкт һәм прозектор, 1824 тән анатомия кафедрасының экстраординар профессору һәм мәдире. 1821 дән гамәли һәм теоретик анатомия курсың алып бара (анатомия укыта башлаучыларың берсе). Казан ун-тының Анатомия музееңа нигез салучы. 1830 дагы ваба эпидемиясе вакытында табиблык бурычын үтәгәндә һәлак була.

Әд.: Биографический словарь профессоров и преподавателей Императорского Казанского университета (1804–1904). К., 1904. Ч. 2.

КАРЭЛИЯ РЕСПУБЛИКАСЫ, РФнең Тоньяк-көнбатыш Европа өлешендә урнашкан, Тоньяк-көнбатыш федераль округка керә. 1920 елның 8 июнендә элеккеге Олонец һәм Архангельск губерналары терр-яләрндә Карелия хезмәт коммунасы буларак оештырыла; 1923 нең 25 июленнән — Карелия АССР; 1991 нең ноябрәннән — К.Р. Мәйданы — 180,5 мең км². Үзәге — Петрозаводск шәһәре. Халкы — 684,2 мең кеше (2010). 2002 елгы халык санын алу мәгълүматлары буенча, татарлар — 2628 кеше (1897 дә — 61, 1926 да — 198, 1939 да — 3088, 1959 да — 2692, 1970 тә —



Ю.И.Карева.

2603, 1979 да — 2608, 1989 да — 2992 кеше). 1920 еллар ахырына кадәр Карелиядә татар жәмгыяте сан ягыңнан кечкенә була, 1930 еллардан, республикада яңа сәнгать пр-тиеләре төзелү б-н, ул кинәт кенә үсә башлай. Бөек Ватан сугышыңнан соң татарлар монда оешкан төстә күчәләр; 1950 елларның 1 нче яртысында ТАССРдан күчәп килүчеләр, башлыча, агач эерләү сәнгәте пр-тиеләренә урнаша; 1960–70 ләрдә К.Р.на эшкә билгеләнгән Татарстан югары һәм урта махсус уку йортларың тәмамлаучылар килә; 1980 елларда республика халкы Костомукша шәһәрнен һәм жирле тау казылмаларын баету комб-тын төзүдә катнаша. Хәзерге вакытта татарлар Петрозаводск, Костомукша, Питкяранта, Суоярви, Сортавала шәһәрләрендә тупланып яши. Карелия «Дуслар» татар мәдәни жәмгыяте» төбәк ижтимагий берләшмәсе 1997 дән, К.Р. мөселманлары Диния нәзарәте, мәчет эшли. 1998 дән Петрозаводск шәһәре яңында ел саен Сабан туге бәйрәме уздырыла, анда Татарстан артистары һәм ижат коллективлары катнаша. 2005 нең 10 июлендә Беломорск шәһәрндә «Татарстан һәм Карелия уллары һәм кызларыңа, Ватанның саклаучыларга (1941–1945)» һәйкәле ачыла, аны ТР хөкүмәте һәм Россия мәдәният фонды ярдәме б-н Россия мәдәният фондыңың Карелия ф-лы куйдыра.

Техник фән. д-ры Р.И.Аюкаев, армия генералы Р.Г.Нургалеевның тормышы һәм хезмәт эшчәнләге Карелия б-н бәйле.

В.Н.Бирин.

КАРИЙ (Кариив) Әнас Кари улы (1920, Бөгелмә кантоны Уразаы а. — 4.4.1954, Теләче р-ны Саурыш а.), шагыйрь. 1937 елдан Үргәнч шәһәрндә (Үзбәкстан) яши. Шунда Укытучылар ин-тын тәмамлый (1939) һәм 1941 гә кадәр институтка эерләү курсларында, 1941–42 дә Азнакай р-ны мәктапләрндә укыта. Бөек Ватан сугышында катнаша: Орёл шәһәре яңындагы сугышларның берсендә катты яралана. 1945 елдан башта Арча пед. уч-щесендә, аннары Теләче р-ны Яңсуар урта мәктәбендә укытучы булып эшли. «Балаларга бүләк» (1947), «Гөлбакча» (1948; 2 нче басмасы 1996), «Күңелле ел» (1951), «Дуслык» (1953), «Сыналган мәхәббәт» (1956), «Тамчы тамганда» (1957; 2 нче басмасы 1990) исемле шигыйрь жьентыклар авторы. Кайбер эсәрләре «Татар балалар поэзиясе антологиясе»нә (1980) кертелгән.

Әд.: Н у р Г. Үсү юлында // Совет әдәбияты. 1950. № 2.

КАРИДЭЛ (КАРАИДЭЛ) РАЙОНЫ, БРның төнъяк өлешендә урнашкан. 1932 елның 20 февралендә оештырыла. Мәйданы — 3664 км². Үзәге — Караидел авылы (Уфадан 217 км төнъяк-көнчыгыштарак). Халкы — 27,5 мең кеше (2010). Татарлар: 1970 тә — 17358, 1979 да — 14155, 1989 да — 11109, 2002 дә — 8000 кеше. Районда 102 торак пункт, ш.и. 27 татар, 10 татар-башкорт, 1 татар-рус авылы бар. Иң зур татар авылылары (2009): Байкыбаш (1346 кеше), Кызыл Үреш (568), Кирзә посёлогы (491), Тайкаш (559), Байкы-Юныс (438), Поддубов (459), Тигермән (472). 2004/05 уку елында районның

24 мәктәбәндә татар теле фән буларак укытыла. Татар телендә «Караидел» г-тасы нәшер ителә. К.р.нда Сов. Союз Герое Н.М.Мицкехметов, Россия Геройлары В.Р.Алимов, Р.М.Рянов, РФнең атказ. укытучысы Н.К.Йосыпов туган.

КАРИЙЕВ Габдулла (чын фамилиясе һәм исеме Хәйруллин Миңлебай Хәйрулла улы) (8.5.1886, Казан губ., Чистай өязе Күлбай Мораса а., хәзерге Нурлат р-ны Күлбай Мораса а. — 28.1.1920, Казан), драма актёры, режиссёр; татар проф. театрына нигез салучы. Башта Такталы авылы мәдрәсәсендә, аннан соң Уральск шәһәрәндә белем ала, анда ул Г.Тукай б-н таныша. Сәхнә эшчәнлеген 1907 елның августында И.Кудашев-Ашказарский житақчелегендә «Россиядә беренче күчмә мөселман драма артистлары труппасы»нда башлый (Түбән Новгород ш.). 1908 дән «Мосафир артистлар жәмгыяте» (соңрак «Сәйяр») дип аталган үз труппасын оештыра. К., рус театры тәҗрибәсенә таянып, рус режиссёрларын коллектив эшенә тарта, шул рәвешчә аларны пьесаларны сәхнәгә кую, укыту-ойрәтү эшләренә жәлеп итеп, татар актёрлары өчен психологик реализм мәктәбе булдыра. Г.Тукай, Г.Камал, Г.Исхакый, Г.Коләхмәтов, Г.Терегулов кебек татар әдәбияты һәм мәгарифен алдынгы карашлы зыялылары б-н күп еллар арадашлык итү һәм элемәтдә торы, Г.Араблинскийның эзәрбайжан труппасы б-н бергә хезмәттәшлек итү, К.С.Станиславский һәм Мәскәү Художество театры актёрлары б-н очрашып торы аның карашлары формалашуға көчле йогынты ясаы. К. репертуарга аеруча зур игътибар бирә. Цензура тыюлары һәм дини фанатикларның каршылыгын жиңүгә күп көч сарыф итеп, Г.Камалның «Бәхетсез егет», «Банкрот», «Безнең шәһәрнең серләре», «Беренче театр» эсәрләрен, Г.Исхакый, Г.Коләхмәтов, Ф.Әмирхан, Ш.Камал, К.Тинчурин пьесаларын беренчеләрдән булып сәхнәләштерә, татар тамашачысын эзәрбайжан драматургиясе, рус һәм дөнья классикасы б-н (башта үзгәртеп эшләнгәннәре б-н, аннары тәржемәләрдә) таныштыра. К. эшчәнлегә нәтижәсендә татар театры репертуарында Н.В.Гоголь, А.Н.Островский, М.Горький, Ф.Шиллер, Н.Нариманов пьесалары да күренә башлый. Актёр татар сәхнәсенә классик



Г. Кариев.

(«Төшемле урын», А.Н.Островский), Бессеменов («Мещаннар», М.Горький) кебек шактый гына тирән эчтәлекле образлар иҗат итә. Аның яңача гәүдәләндерү принцибына нигезләнгән башкаруы сангәтьчә детальләренә төгәл һәм жентекле сайлый белүе, сәхнә персонажының һәрбер гамәлен психологик яктан дәлилләве, үткен иҗтимагий юнәлешле һәм теге яки бу характер тыбыңчы халык аңына якын булуы б-н аерылып тора. К.ның чыгышлары тамашачылар тарафтан һәрвакыт хулана, ә реакциялар матбуғатның, киресенчә, рәхимсез гаепләүләренә дучар була. Режиссёр буларак, К. куйган спектакльләрендә тормыш дөреслегенә омтыла, чынбарлык күренешләрен сәхнә югарылыгында гәүдәләндерүгә ирешә, шуның б-н бергә драматургиянең төп фикерен, эсәрнең төп идеясен тамашачыга житкерергә тырыша, актёрлардан башкару барышында ансамбльлекне (берничә кешенең бергәләп уйнавын) таләп итә, күмәк иҗатка басым ясаы. Актёрлар б-н эшләүгә, ш.и. сәхнә теленә зур игътибар бирә, беренче татар актёрларының һәм профессиональ, рухи остазлары була. К.Тинчурин билгеләп үткәнчә, татар мәданияте тарихында яңа сәхиφή ачкан Г.Кариев театрының башлангыч чорында, дөрестән дә, аның бердәнбер житақчәсе була, «ул беренчеләрдән булып татар театрына форма бирә, беренчеләрдән булып татар типларын башкара һәм аларга дөрес бәя бирә, татар театры рухи яктан халыкка якынайта». 1988 дә Күлбай Мораса авылында Г.Кариевның мемориаль музейе ачыла.

Әд.: Габдулла Кариев турында истәлекләр. К., 1967; Г.Кариев: Мәкаләләр, истәлекләр, документлар. К., 1976; Октябрьгә кадәргә татар театры. К., 1988; И л я л о в а И. Г. Камал театры артистлары: Биограф. белешмәлек. К., 2005; С а р ы м с а к о в Ш. А. Кариев. К., 1957.

КАРИЙЕВ Г. МУЗЕЕ, Нурлат р-ны Күлбай Мораса авылында, ТРның Милли музейе ф-лы. 1988 елда ачыла. Музей мөйданы — 224 м², коллекциясендә 1 мең саклау берәмлеге исәпләнә. Экспозициядә Г.Кариевның мемориаль әйберләре (документлар, китаплар, афишалар), авыл тарихына багышланган бүлектә Г.Кариев, шагыйрьләре Г.Кандалый, Г.Утыз Иәмни тамамлаган мәдрәсә турында, шу.у. 18–19 йөзләрдәгә китап коллекцияләре, сәүдәгәрләр Шабанов һәм агалы-әнеле Сәйфуллиннарның шырыпы ф-касы тарихына караган материаллар, этнография бүлегендә хезмәт кораллары, өс-баш киёмнәре,



1. Г. Кариев музейе; 2. Экспозиция фрагменты; 19 йөзгә караган халык көнкүреше әйберләре.

көнкүреш әйберләре һәм татар халкының 19 йөзгә 2 нче яртысыннан алып 20 йөз башына кадәргә декоратив-гамәли сәнгәтә эсәрләре урын алган. Экспозициянең махсус бүлегә шушы авылда туып-үскән кешеләрнең язмышларын — репрессия чоры корбаннары, Бөек Ватан сугышында катнашучылар тарихын чагылдыра. Аеруча кыйммәтле коллекцияләре арасында — артист Г.Р.Шамуковның шәхси китапханәсеннән Г.Кариев иҗаты б-н таныштыра торган документлар; 19 йөз ахыры — 20 йөз башында өйдә тууы белән сөлгеләп һәм эскәртелер; 18–19 йөзләргә караган гарәп һәм татар телләрендәгә китаплар бар. 1996 елда музей К.ның туган авылы мәданият йортында «Бөтен тормыш — театр» дигән даими эшләүчә күргәзмә оештыра. Музей ел саен (октябрь аенда) Татар акад. театры б-н бергәләп «Кариев укулары» уздыра.

Әд.: На родине Г.Кариева: Буклет. К., 1996; Музей Г.Кариева: Буклет. Нурлат, 2003.

КАРИЛЕ авылы, Балтач р-нында, шәһәр тыбындагы Балтач посёлогынан 4 км көнчыгыштарак, Шушма елгасы буенда. 2010 елда 1287 кеше (татарлар) яши. Халкының төп шөгылә — мөгезле эре терлек асрау. 1678 дән мәгълүм. Рев-циягә кадәргә чыганакарларда Поскан Котаймас, Яңа Нормә исемнәре б-н дә билгелә. 18 йөздә — 19 йөзгә 1 нче яртысында халкы дәүләт крәстияннәре катлавына керә, игенчелек, терлекчелек, сәүдә б-н шөгыләләнә. 20 йөз башында Кдә мәчет, мәдрәсә, 2 вак-төякләр кибете эшли. Бу чорда авыл жәмәгатенә имана жире 1367,9 дис. тәшкил итә. 1920 гә кадәр Казан губернасының Казан өязе Балтач волостенда, 1920 дән ТАССРның Арча кантонында. 1930 ның 10 августынан — Түнтәр, 1932 нең 2 мартынан — Балтач, 1963 нең 1 февраленнән — Арча, 1965 нең 12 гыйнварынан Балтач р-нында. Халык саны: 1782 дә — 17 ир-ат; 1859 да — 654, 1897 дә — 636, 1908 дә — 684, 1920 дә —



Г. Кариев (утыра) татар театр эшлекләре белән (сулдан уңга — К. Тинчурин, З. Солтанов, Г. Мангушев).

750, 1926 да — 785, 1938 дэ — 846, 1949 да — 623, 1958 дэ — 658, 1970 тэ — 764, 1979 да — 1196, 1989 да — 1445, 2002 дэ — 1341 кеше.

КА́РИН ТАТАРЛАРЫ́, к. *Нократ татарлары*.

КА́РИХ Феликс Гансович (19.6.1934, Свердловск өлкәсенен Егоршино а.), физик, техник фән. д-ры (2005), проф. (2007). 1957 елда Кыргыз ун-тын (Фрунзе ш.) тәмамлаганнан соң, Фрунзе политехник ин-тында эшли. 1961–73 тә Кыргызстан ССР ФАнec Физика һәм математика ин-тында. 1973–87 дә КамАЗ лаборатория-тикшеренү эшләрә идарәсенен үзәк спектраль лаб-ясе башлыгы. 1987 дән Кама инженерлар академиясендә, кою производствосы машиналары һәм технологиясе каф. профессоры. Хезмәтләрә плазма һәм квант генераторларының эш программаларын тикшерүгә һәм оптимальләштерүгә карый. Руда һәм минералларны эмиSSION спектраль анализлау методикасын; металлларны әрэгүнең физик-химик параметрларын спектраль анализ нигезендә билгеләү методологиясен эшли. Уйлап табуга 27 авторлык таныклыгы һәм патенты бар. Медальләр б-н бүләкләнә.

Х е з м.: Лазеры и их применение в науке и технике. Фрунзе, 1964 (автордаш); Производство чугунов многоцелевого назначения: разработка состава и управления технологическими процессами. М., 2009.

КАРЛ ЛИБКНЕХТ исемендәге авыл, Мөслим р-нында, Мөслим авылынан 23 км көнчыгыштарак, Калмыя елгасының югары агымы буенда. 2010 елда 9 кеше (татарлар) яши. 1930 елларда нигез салына. Оештырылган көннән Мөслим р-нында. 1963 нең 1 февраленнән — Сарман, 1965 нең 12 гыйнварынан Мөслим р-нында. Халык саны: 1938 дэ — 245, 1949 да — 204, 1958 дэ — 111, 1970 тэ — 104, 1979 да — 66, 1989 да — 16, 2002 дэ — 12 кеше.

КА́РЛИКОВ Дмитрий Васильевич (1.10.1941, Чистай р-ны Керәшен Ялтаны а.), генетик, а.х. фән. д-ры (1983), проф. (1991). Керәшен татар. 1963 елда Казан вет. ин-тын тәмамлый. 1968–72 дә Кыргыз терлекчелек фәнни-тикшеренү ин-тында (Фрунзе) эшли. 1972 дән Бөтенроссия терлекчелек ин-тында (Мәскәү), 1982–2005 тә кара-чуар токымлы мөгезләр эре терлекләре селекциясе лаб-ясе мөдире. Хезмәтләрә мөгезләре эре терлекләренң авыруларга бирешмәүдә генетик тотрыкчылыгына һәм кара-чуар токымлы мөгезләре эре терлекләре селекциясенә карый. Терлекләренң лейкозга бирешмәүдә нәселдән килгән тотрыкчылык концепциясе авторы.

Х е з м.: Селекция скота на устойчивость к заболеваниям. М., 1984; Естественный и искусственный отбор при совершенствовании высокопродуктивного скота // Зоотехния. 1990. № 1 (автордаш); Новая линия чёрно-пёстрой породы // Молочное и мясное скотоводство. 1991. № 2.

КА́РЛОВА Тамара Сергеевна (25.3.1932. Казан — 20.9.1989, шунда ук), әдәбият галиме, филол. фән. д-ры (1981), проф. (1984). 1954 елда Казан ун-тын тәмамый, 1958 дән шунда эшли. Хезмәтләрә Л.Н.Толстой, Ф.М.Дос-

товский, К.И.Чуковский ижагларына, журналистика мәсьәләләренә карый.

Х е з м.: Достоевский и русский суд. К., 1975; Лев Толстой в движении истории. К., 1978; Слышу зовущий звук. К., 1992.

КАРЛЫ́ елгасы, Идел алдында, Зоя елгасының сул кушылдыгы. Озынлыгы 88,4 км, ТР чикләрендә — 63,2 км. Бассейнының мәйданы 1005 км². Идел буе түбәнлегеннән ага. Елга башы һәм югары агымы Чуаш Респ-касы терр-ясендә, тамагы Буа р-нының Степановка авылынан 1 км көнбатыштарак. Елга башының абс. биеклегә 210 м, тамагыныкы — 65 м. Су жыелу мәйданының урманлылыгы 20%. К-ның 24 кушылдыгы бар, иң зурлары (ун): Олы Карлы (28 км), Чепкас (13 км). Елга чөлгәренң тыгызлыгы 0,32 км/км². Елга режимы Теңкәш авылы (1976 елдан) янындагы суульгәч постта өйрәнелә. Туенуы катнаш, күбесенчә кар сулары исәбенә. Жир асты сулары б-н туену модуле 0,5–1 л/с·км².



Карлы елгасы. Буа шәһәре янында.

Гидрологик режимы ташу вакытында су муллыгы һәм жәен нык саегуы б-н характерлана. Бассейнда еллык су агымының уртача күпчүлүк катламы 85 мм, ташу агымы катламы 71 мм. Язгы ташу, гадәттә, март ахырында башлана. Елга ноябрь башында туна. Елга тамагында суының иң аз вакытындагы уртача күпчүлүк чыгымы 0,48 м³/с. Язын суы чагыштырмача каты (3–6 мг-экв/л), кышын һәм жәен каты (6–9 мг-экв/л). Гомуми минеральләшүе язын 200–300 мг/л, кышын һәм жәен 400–500 мг/л. К. бассейнында сунның гомуми күләме 5,9 млн. м³ булган 7 буа бар.

КАРЛЫ́ авылы, Буа р-нында, Буа шәһәрәннән 3 км көньяктарак, Карлы елгасы буенда. 2010 елда 794 кеше (татарлар) яши. Халкының төп шөгиле — кырчылык, терлекчелек; урманчылык. Тулы булмаган урта мәктәп, мәдәният йорты, китапханә. Мәчет. 1662 елдан мәгълүм, 1859 га кадәр Байбулат исемен йөртә. 18 йөздә — 19 йөзнәң 1 нче яртысында халкы дөүләт крәстианнәре катлавына керә (әлеккәге йомышлы татарлар кебек лашманчылыкта эшли), игенчелек, терлекчелек, олаучылык б-н шөгилләнә. 20 йөз башында 2 мәчет, мәдрәсә эшли. Бу чорда авыл жәмәгәтенә имана жирә 1350,3 дис. тәшкил итә. 1920 гә кадәр Сембер губернасының Буа өязе Иске Суыксу волостенда. 1920 дән ТАССРның Буа кантонында. 1930 елның 10 августынан Буа р-нында. Халык саны: 1795 тэ — 215, 1859 да — 557, 1880 дэ — 707, 1897 дэ — 835, 1910 да — 1018, 1913 тэ — 1250, 1920 дэ — 916, 1926 да — 1012, 1938 дэ —

990, 1949 да — 921, 1958 дэ — 932, 1970 тэ — 990, 1979 да — 912, 1989 да — 747, 2002 дэ — 843 кеше.

КАРЛЫ́АН (Ribes), кыжовникчалар сәмиялыгынан үсемлекләре ыругы. Якынча 150 төре билгеле, Европа, Азия, Төньяк һәм Көнъяк Америка, Африкада таралган. Культурда кара К., кызыл К. (ак һәм кызыл жимешле сортлар), алтынсыман К. үстерелә. Татарстанда К.сазлык буйларында, елга ярлары буенда, куаклыклар арасында, (башлыча, Актаныш, Минзәлә, Әгерҗе р-нарında) үсә. К. — 1,5–2,5 м биеклектәге тармакларны үсә торган куаклык. Тамыр системасы тирән түгел. Яфраклары гади, 3–5 какаклы (кара К. яфрагының аскы ягында эфир майлары булган бизләр урнашкан, алар үзәнчәлеккә исле була). Чөчәкләре вак, чуклы, күбесенчә ике жөнелә, сирәгрәк аерым жөнелә һәм икеөйлә, үзлегеннән серкәләнүчә (үрчәмсез сортлары да очрый). Уньшы, башлыча, югары рәтләрдәге берьялык ботакларында формалаша. Жимеш сабакчасы (уньш формалаша торган кыска ботакчылар) бер елдан биш елга кадәр яши (кара К. — 1–3, кызыл К. — 3–4, алтынсыман К. — 4–5 ел). 4–5 ел жимеш биргән ботакларны кысалар. Чукларында 2 дән 18 гә кадәр жыләк үсә. Жимеше — кара, кызыл, аксыл, сары, алтынсыман һ.б. төсләрдәге жыләк, төме әчкелтем. Үсүе һәм үрчәме өчен иң яхшы темп-ра — 18–20 °С. Кайбер сортлары — 40 °С салкына түзә. Кышка иң чыдам төрләре — кызыл К. һәм алтынсыман К. Туфракның уңдырышлылыгына һәм дымга таләпчән. Тулкылылыгы һәм дәвалу үзәнчәлекләре буенча кара К. иң кыйммәтлеле жыләк культураларынан са-



Кара карлыган.

нала. Жимешләрендә 5–12% шикәр (глюкоза, фруктоза һәм сахароза), 2–4% кислота (лимон һәм алма кислотасы), С (100 г га 80–100мг), В, Р витаминнары, каротин, пектин һәм дуллау матдәләре бар. Жиләкләрә яңа өлгәргән, тундырылган һәм эшкәртелгән килеш кулланыла. ТРда үстерергә тәкьдим ителгән сортлар: кара К. — «Багира», «Вологда», «Белорусская сладкая», «Миний Шмырёв»; кызыл К. — «Красный крест», «Голландская красная», «Красная Андрейченко», «Голландская белая», «Версальская белая». Алтынсыман К.ның төп сортлары: «Сеянец Крандаля», «Золотистая Ранняя», «Плотномоякая» һ.б. Алтынсыман К.ның ш.у. декоратив куак буларак, урман саклау поло-

саларында, крыжовник һәм карлыганның штатмлы формаларын алу өчен ялганма сыйфатында да кулланалар. К. ны чыбыкча һәм үсентеләрдән үстерәләр. К. ның уңышы 1 га дан 6–10 т, күп булганда 20–30 т тәшкил итә. К. корткычлары: яфрак, бәбәк һәм бөре галлицалары (оры чебеннәре), карлыган пиялач күбәләкләре, крыжовник утчыллары, жиләк кисмәннәре, гөбләләр, калканчык күбәкләр; авырулары: антракноз, тутык авыруы һ.б.

Әд.: Плодоводство. М., 1979.

КАРЛЫГАН КҮЛЕ, Көнбатыш Кама алдында. Илләт һәм Ашыт елгалары субүләрнең урнашкан. Биектау р-нының Гәр авылынан 1,4 км көнбатыштарак. Су өслегенә мөйданы 1,44 га. Су күләме якынча 30 мең м³. Озынлыгы 250 м, иң зур киңлеге 70 м. Уртача тирәнлеге 2 м тирәсе, иң зур тирәнлеге 4,5 м. Күл карстеуфозия күренешләре нәтижәсендә барлыкка килгән. Озынча түгәрәк формада. Ярлары күтәркенә. Туенуы тотрыклы, күбесенчә жир асты сулары исәбенә. Ял итү урыны.

КАРЛЫГАЧЛАР (Hirundinidae), чыпчыксыманнар отрядынан кошлар семьялыгы. 80 га якын төре билгеле, Арктика, Антарктида, Яңа Зеландия һәм Оккеаниядәге вак утраулардан тыш, бөтен жирдә диярлек таралганнар. ТР терр-ясендә 3 төре яши: яр карлыгачы (Riparia riparia), авыл карлыгачы (Hirundo rustica), шәһәр карлыгачы (Delichon urbica). Республиканың бөтен терр-ясендә очрый. Тиз һәм озак очарга яраклашкан зур булмаган күчмә кош. Яр карлыгачы ерым, карьерларның текә ярларына, еш кына елга ярларына диаметры 4–5 см тишекле тирән оя-



Шәһәр (1), яр (2) һәм авыл (3) карлыгачлары.

лар чокып ясый. Дистәләрчә һәм йөзләрчә оядан торган колонияләр хасил итә. Гәүдәсе сузынқы, озынлыгы 12–14 см, авырлыгы 11–17 г. Канатлары озын, муены кыска. Гәүдәсенә өскә өлеше соргылт-күк, түбәнге өлеше ак, түшендә аркылы кара тасма бар. Койрыгы жиңелчә уемтылы. Авыл карлыгачы чынаяксыман оясын авыл жирлегендә агач корылмаларның түбәләре астында балчык б-н ябыштырып ясый. Озынлыгы 16–20 см, авырлыгы 14–24 г. Гәүдәсенә өскә өлеше,

бүксәсендә аркылы тасма, канат һәм койрыгы — металлсыман зәңгәр кара, аскы өлеше тутыксыман көрән төстә. Койрыгы тирән уемтылы озын чәч үргече сыман тырпаеп тора. Шәһәр карлыгачы шәһәр һәм зур посёлоклардагы таш корылмаларда, шоссе һәм тимер юл күперләрендә оялты. Яннан керү тишеге булган ярымшар формасындагы оясын, корылмаларга (торак йортларның кәрнизләрендә, балконнар астында) беркетеп, балчыктан ябыштырып ясый. Гәүдә озынлыгы 13 см га кадәр, авырлыгы 14–25 г. Гәүдәсе озын, канатлары сузынқы. Каурый капламы тыгыз, өсте зәңгәр-кара, корсак тирәсе ак. Койрыгы жиңелчә икегә аерылган. К. оча торган бөжәкләр (парканатлылар, коңгыз, күбәләк, энә караклары) б-н туклана. Май ахыры — июнь башында оя ясауга керешә. 4–8 ак йомырка сала. Балаларын июньнең 2 нче яртысы — июль башында чыгара. Кышлау өчен август ахыры — сентябрьдә очып китәләр.

«**КАРМАК**», әдәби-сәяси, бизәлешле сатирик-юмористик журнал. 1915 елның гыйнварыннан 1917 нең сентябренә кадәр айга 2 тапкыр Оренбургта татар телендә барысы 60 саны нәшер ителә. Нашире һәм мөхәррире — М.Галләу. Журналда Ш.Бабич, Ш.Камал, А.Максуди һ.б.ның язмалары басыла. Алдыңгы идеяләре пропагандалый һәм дини догматизмны тәнкыйтли. Татар әдәбиятында реализм принцибын алга сөрә; әдәби яктан көчсез әсәрләре (мәс., Ф.Сәйфи-Казанлының «Күрексез тормыш» пьесасы), авторларның социаль-сәяси пассивлыгын (Ш.И. Дәрдемәнд, С.Сүңчәләй, Н.Думугай, Ш.Бәшири) һәм аларның әсәрләрендәге персонажларны тәнкыйтли. «К.» татар шагыйрьләре, әдип һәм публицистлары тормышына, ижатына кагылышлы язмаларга (Ф.Әмирхан, Ш.Әхмәдиев, Ә.Валиди, Х.Кәrimi, С.Рәмиев һ.б.) зур урын бира. З.Бәшири, М.Гафури, С.Сүңчәләй, В.Хәлил, Г.Харис, Г.Шәрифи һ.б.ның шигыйрьләре басыла. Ай сайн татар мәдәнияте вакыйгаларына (китаплар һәм вакытлы матбугат басмалары чыгу, яңа спектакльләр куелу һ.б.) күзәтү ясала. «Кармак» агентствосы телеграммалары» бүлегендә мөзәк хәлләр, кызыклы язмалар урын ала.

Әд.: Г и м а д и е в У.И. Сатира, ея жанры и художественные средства, Уфа, 1980; шу л у к. Сила сатирического слова. К., 1987.

А.Ә.Хәсәвиет.

КАРМАЛЫ авылы, Түбән Кама р-нында, Түбән Кама шәһәрненән 73 км көньяк-көнбатыштарак, Чишмә елгасы буенда. 2010 елда 576 кеше (руслар) яши. Халкының төп шөгыле — кырчылык, терлекчелек. Урта мәктәп, мәдәният йорты, китапханә. 1990 елларда Архангел Михаил чиркәве (1882–91 дә төзелә, архит-ра истәлеге) яңадан эшли башлый. 1680 нән мәгълүм. Рев-циягә кадәрге чыганаclarда Архангельский исеме б-н дә билгеле. 18 йөздә — 19 йөзнен 1 нче яртысында халкы дөүләт крәстияннәре катлавына керә, игенчелек, терлекчелек б-н шөгыльләнә. 20 йөз башында К.да чиркәү, земство мәктәбе (1870 тә ачыла), тимерчелек, 2 жил тегермәне, 3 вак-төякләр кибете эшли. Бу чорда

авыл жәмәгатенә имана жире 2868,1 дис. тәшкил итә. 1920 гә кадәр Казан губернасының Чистай өязе Олы Талкыш волостенда, 1920 дән ТАССРның Чистай кантонында. 1930 ның 10 августыннан — Ширәмәт, 1963 нең 1 февраленән — Чистай, 1983 нең 26 апреленән — Яңа Чишмә, 1984 нән 3 июленән Түбән Кама р-нында. Халык саны: 1782 дә — 128 ир-ат; 1859 да — 655, 1897 дә — 1365, 1908 дә — 1395, 1920 дә — 1380, 1926 да — 1144, 1938 дә — 1102, 1949 да — 749, 1958 дә — 693, 1970 тә — 753, 1979 да — 660, 1989 да — 449, 2002 дә — 661 кеше.

КАРМАН авылы, Зэй р-нында, Зэй тимер юл станциясенән 23 км төньяктарак, Аулаш елгасы буенда. 2010 елда 139 кеше (татарлар) яши. Халкының төп шөгыле — мөгезле эре терлек асрау. Башлангыч мәктәп, клуб. 1678 дән мәгълүм. Рев-циягә кадәрге чыганаclarда Беләксу исеме б-н дә билгеле. 18 йөздә — 19 йөзнен 1 нче яртысында халкы дөүләт крәстияннәре катлавына керә, игенчелек, терлекчелек, умартчылык, киез-киез итек басу, мичкә, тәгәрмәч ясау, балта эше, тегүчелек, олаучылык б-н шөгыльләнә. 1870 елгы мәгълүматларга караганда, К.да мәчет, мәдрәсе, су тегермәне; 20 йөз башында 2 су тегермәне, 2 ярма яргыч эшли. Бу чорда авыл жәмәгатенә имана жире 1117 дис. тәшкил итә. 1920 гә кадәр Уфа губернасының Минзәлә өязе Әхмәт волостенда, 1920 дән ТАССРның — Минзәлә, 1922 дән Чаллы кантонында. 1935 нең 10 февраленән — Зэй, 1963 нең 1 февраленән — Чаллы, 1972 нең 1 ноябренән Зэй р-нында. Халык саны: 1870 тә — 384, 1897 дә — 689, 1912 дә — 901, 1920 дә — 942, 1926 да — 739, 1938 дә — 678, 1949 да — 572, 1958 дә — 493, 1970 тә — 462, 1979 да — 305, 1989 да — 184, 2002 дә — 147 кеше.

Әд.: Заинская энциклопедия. К., 1994.

КАРМАНКОВО авылы, Менделеев р-нында, Менделеев шәһәрненән 6 км төньяктарак, Юраш (Туйманың уң кушылдыгы) елгасы буенда. 2010 елда 78 кеше (марилар) яши. Халкының төп шөгыле — терлекчелек. 1719 дан мәгълүм. 18 йөздә — 19 йөзнен 1 нче яртысында халкы дөүләт крәстияннәре катлавына керә, игенчелек, терлекчелек, олаучылык б-н шөгыльләнә. 1879 елгы мәгълүматларга караганда, К.да икмәк кибете була. 19 йөз ахырында авыл жәмәгатенә имана жире 619,6 дис. тәшкил итә. 1920 гә кадәр Вятка губернасының Алабуга өязе Күрөк волостенда, 1920 дән Вотяк автономияле өлкәсендә, 1921 дән ТАССРның — Алабуга, 1928 дән Чаллы кантонында. 1930 ның 10 августыннан — Алабуга, 1935 нең 10 февраленән — Бондюг, 1963 нең 1 февраленән — Алабуга, 1985 нең 15 августыннан Менделеев р-нында. Халык саны: 1781 дә — 20 ир-ат; 1836 да — 82, 1859 да — 124, 1887 дә — 166, 1905 тә — 199, 1920 дә — 200, 1926 да — 219, 1938 дә — 207, 1949 да — 160, 1958 дә — 130, 1970 тә — 124, 1979 да — 103, 1989 да — 64, 2002 дә — 63 кеше.

КАРМӨТ елгасы, Көнбатыш Кама аръягында, Кече Сөлчә елгасының (Олы Чирмешән елгасы бассейны) уң кушылдыгы. Озынлыгы 22 км, бассейнының мөйданы 231,6 км².



А.П. Карпеев.

Идел арьягы түбәнгенән ага, Аксубай р-нында. Елга башы Иске Кармәт авылынан 2,8 км төньяк-көнбатыштарак, тамагы Түбән Баланд авылы янында. Елга башының абс. биеклеге 157 м, тамагыныңы — 90 м. Су жыелу майданының урманлылығы 30%. К.нең 5 кушылдыгы бар, ин зурысы (ун) — Шәрбөн елгасы (13 км). Елга челтәренә тыгызлыгы 0,31 км/км². Туенуы катнап, күбесенчә кар сулары исәбәнә. Жир асты сулары б-н туену модуле 0,11–0,25 л/с/км². Гидрологик режимы ташу вакытында су муллыгы һәм жәеннык саегуы б-н характерлана. Бассейнда еллык су агымының уртача күпәллек катламы 95 мм, ташу агымы катламы 90 мм. Язгы ташу, гадәттә, март ахырында башлана. Ноябрьнең беренче үнкөнлегендә туна. Елга тамагында суының иң аз вакытындагы уртача күпәллек чыгымы 0,035 м³/с. Суы бик каты: язын 9–12 мг-экв/л, кышын һәм жәен 20–40 мг-экв/л. К. бассейнында суның гомуми күләме 0,7 млн. м³ булган буа бар. Су ресурслары сугару өчен файдаланыла.

КАРМЫШ авылы, Чирмешән р-нында, Чирмешән авылынан 29 км төньяктарак, Сөлчә елгасы (Олы Кәмникәң сул кушылдыгы) буенда. 2010 елда 372 кеше (татарлар) яши. Халкының төп шөгыле — кырчылык, терлекчелек. Урта мәктәп, мәдәният йорты, китапхана. Мәчет. 18 йөздә нигез салына. 18 йөздә — 19 йөзгә 1 нче ыргысында халкы дүүләт крәстияннәре катлавына керә, игенчелек, терлек асрау, йон-тукыма ману — бизәк төшерү б-н шөгъльләнгән. 20 йөз башында К.та мәчет, мәктәп, ярма ыргыч, 5 вак-тояклар кирбете эшлән. Бу чорда авыл жәмәгатенә имана жире 1200 дис. тәшкил итә. 1920 гә кадәр Казан губернасының Чистай өязе Күтәмә волостенда, 1920 дән ТАССРның Чистай кантонында, 1930 ның 10 августынан — Беренче Май, 1963 нең 1 февраленән — Лениногорск, 1965 нең 12 гыйнварынан Чирмешән р-нында. Халык саны: 1782 дә — 74 ир-ат; 1859 да — 676, 1897 дә — 1305, 1908 дә — 1543, 1920 дә — 1559, 1926 да — 1000, 1949 да — 650, 1958 дә — 589, 1970 гә — 687, 1979 да — 551, 1989 да — 390, 2002 дә — 381 кеше.

КАРМЫШЕВА Бәлкыйс Хәлил кызы (13.7.1916, Кытай, Голжа ш. — 9.10.2000, Мәскәү), этнограф, тарихчы, тарих фән. д-ры (1977). Урта Азия үн-тын (Ташкент) тәмамлы (1946). 1945–56 елларда Тажикстан ССР ФАнең Тарих, тел һәм әдәбият ин-тында. 1956 дан Россия ФАнең Н.Н.Миклухо-Маклай исем. Этнология һәм антропология ин-тында, 1986 дан әйдәп баручы фәнни хез-

мәткәр. Хезмәтләре Урта Азия халыкларының этногенезын һәм этник тарихын өйрәнүгә карый. К. үзенең әнисе Г.Ш.Кармышева-ның 19 йөз ахыры — 20 йөз башында Кытайдагы Уйгыр автономияле р-ны — Жидесу һәм Шөнжанда яшәүче татар диаспорасы тормышын тасвирлауга багышланган истәлекләрен басмага әзерли («Татар интеллигенциясе тарихына (1890–1930 еллар)» — «К истории татарской интеллигенции (1890–1930 годы)», М., 2004).

Х е з м.: Узбеки-локайцы Южного Таджикистана: Историко-этнографический очерк животноводства в дореволюционный период. Сталинабад, 1954; Очерки этнической истории южных районов Таджикистана и Узбекистана. М., 1976.

КАРМЫШЕВА Нуруния Хәлил кызы (17.2.1913, Кытай, Голжа ш. — 4.12.1985, Алма-Ата ш.), геоботаник, биол. фән. д-ры (1976). 1939 елда Урта Азия үн-тын (Ташкент) тәмамлаганнан соң, Ақсу-Жабагы сақлаулыгында (Казакьстан ССР), директор (1945–51). 1959 дан Казакьстан ССР ФАнең Ботаника ин-тында. Хезмәтләре флористикага, үсемлекләр систематикасына, геоботаникага карый. К. дөвәмлы тыюлык режимның үсемлекләр дөнъясына тәэсирен тикшерә, Көнбатыш Тянь-Шаньның арча (артыш) урманнары типологиясен эшлән.

Х е з м.: Материалы по растительному питанию белокоготного медведя в заповеднике Ақсу-Джабагы // Тр. Ин-та зоологии АН Казак. ССР. 1963. Т. 20; Флора и растительность заповедника Ақсу-Джабагы. А.-А., 1973; Флора и растительность западных отрогов Таласского Алагау. А.-А., 1982. Әд.: Заповеднику Ақсу-Джабагы 50 лет. А.-А., 1976.

КАРПЕЕВ Александр Порфирьевич (22.2.1957, Казан), курчак театры актёры, ТРның халык артисты (2005). Казан театр уч-щесен тәмамлаганнан соң (1979), «Әкният» татар курчак театрына қабул ителә. Шақтыгына зур рольләр башкара, шулар арасында Батыр («Апушның тылсымлы төшләре», Р.Бохараев), Мөгезборын («Мөгезборын һәм жираф», Х.Гюнтер), Принц («Золушка», Ш.Перро), Падишаһ, Алып («Падишаһ кәлеше», «Казан турында риваять», М.Гыйләжев), Нихати («Елан күзләре», И.Зиннуров), Рама («Рамаяна», Л.А.Кожевников), Щелкунчик (Э.Т.А.Гофман повесте буенча) рольләре дәр. Курчак уйнату остасы буларак, К. сәнгать чараларын мул куллана, шул рәвешчә гаять үзәнчәлекле характер яки типик образ тудырырга омытла. Тамашачы б-н тиз арада уртак тел табып, «тере план»да да чыгышлар ясып. Брауншвейг, Ботроп (ГФР, 1994, 2002), Измир (Төркия, 1999), Канн (Франция, 2000), Стара-Загора (Болгария, 2001), Рязань, Оренбург (2003) шөһәрләрендә уздырылган халыкара театр фестивалләрендә катнаша.

КАРПЫЛОВ Юрий Соломонович (21.3.1931, Чуаш АССРның Алатыр ш. — 21.9.1977, Мәскәү өлкәсе Пушино ш.), үсемлекләр физиологы, биол. фән. д-ры (1973), проф. (1977). Казан а.х. ин-тын тәмамлы (1953). 1953–54 елларда ТАССРның яшьләр газеталары хәбәрчесе, 1954–56 да ВЛКСМның Төтеш райкомы 1 нче секретаре. 1957–62 дәр

Казан а.х. ин-тында. 1962–72 дәр Сугарулы игенчелек һәм яшелчәлек фәнни-тикшеренү ин-тының (Тирасполь ш., Молдавия ССР) изотоплар һәм фотосинтез биохимиясе лабораториясе мөдире. 1972 дән СССР ФАнең Фотосинтез ин-тында (Пушино ш.), углерод метаболизмы лабораториясе мөдире (1974 гән). Хезмәтләре фотосинтез һәм сулау механизмын өйрәнүгә карый. К., беренчеләрдән булып (1960), фотосинтез процессында кукурузда углерод өверелешенә аның тарафыннан «кооператив фотосинтез» дип аталган бөтенләй яңа юлын ачыклай. Соңыннан фотосинтезның бу тиби ачыш булып таныла һәм дөнъякүләм фәндә C₄ фотосинтезы дип атала. (1966 да Австралия галимнәрә М.Хетч һәм К.Слэк мәкаләләреннән соң алар фотосинтезның бу күрәнешен шикәр камышы мисалында раслайлар). К. тарафыннан кайбер тропик үсемлекләренң фотосинтез аппараты төзелеше һәм аның барышы үзәнчәлекләре ачыла, C₄ фотосинтезы концепциясе формалаштырыла (1969).

Х е з м.: Распределение радиоактивного углерода С¹⁴ среди продуктов фотосинтеза кукурузы // Тр. Казан. с.-х. ин-та. 1960. Т. 41, вып. 1; Особенности функций и структуры фотосинтетического аппарата некоторых видов тропического происхождения // Тр. Молд. НИИ орошаемого земледелия и овощеводства. 1969. Т. 11; Фотосинтез суккулентов (эволюционные аспекты). Киш., 1970.

Әд.: Мокроносоев А.Т., Карпилова И.Ф. Проблемы фотосинтеза в исследованиях Ю.С.Карпилова (1931–1977 гг.) // Физиология растений. 1992. Т. 39, № 4; Биль К.Я. Юрий Соломонович Карпилов: Человек, учёный первооткрыватель кооперативного фотосинтеза (1931–1977 гг.) // Физиология растений. 2000. Т. 47, № 4.

С.И.Неуструева.

КАРПИНИ (Carpini Joannes del Plano Carpine) Джованни де Пано (1182–1252), монах-францискан, сәяхәтче. Германияда, Польшада дини эшчәнлек алып бара, Богемия, Венгрия, Данияда монастырьлар ачуада катнаша. 1245 елда Рим папасы Иннокентий IV аны Монголиягә бөек каган янына монголлар турында мәгълүматлар жыйрга жиберә. Ул анда көньяк рус кенәзлекләре, Идел буге далалары, Харәзем, Жидесу аша бара. К. Алытын Урдада Бату хан ставкасында, Монгол империясе башкаласы Каракорымда була. Анда бөек каган Угэдәй улы Гөекне тахеткә утырту тантанасында катнаша (1246). Үзенең сәяхәте турында «Libellus historicus» дигән хезмәтендә язып калдыра. Анда, Монгол империясе турында кыйммәтләр мәгълүматлардан тыш, аларның киём-салымы, торакалары, ризыклары, диннәре, горәф-гадәтләре, йолаларының антропологик һәм этнографик тасвирламалары бирелгән.

Әд.: Собрание путешествий к татарам. СПб., 1825; Древняя Казань глазами историков и современников. К., 1996.

КАРПЛАР (Carpinidae), карпсыманнар отрядынан балыклар семьялыгы. 1700 дән артык төрне берләштерә, Евразия, Төньяк һәм Үзәк Америка, Африканың төче һәм тозлы суларында таралган. ТР терьерәсендә 26 төр бар. Барлык сулыкларда диярлек — зур елга һәм сусаклагычлардан алып, сай сулы күлләргә кадәр очрый. Сузынкы һәм ян-яктан

кысынкы гәүдәсе шактый эре циклоид сыман тәңкәләр б-н капланган. Койрык йөзгеченә артык чите уемтылы. Күпчелек төрләрнең казналыктарында тешләр юк, алтынчы саңак дүгачыгында йоткылык тешләре урнашкан. Йөзү куйгы сөяк капсула б-н әйләндереп алынмаган. Нигездә, планктон һәм бентосның вак умырткасызлары б-н, кайбер төрләр (ташмаңгай, ак амур, кызылканат) күбесенчә үсемлекләр б-н туклана, урткычлар да бар (опты). К. ның күпчелеге эрчәлекны берьюлы, вак балыклар (ташбаш, кыртыш) өлешләп, жәйге чорда үрчүче төрләр (табан балыклар, карабалык) жәйдә берничә тапкыр чөчә. К. — жылылык яратучы балыклар. К. арасында күп кенә кыйммәтле кәсәбәчелек төрләр (корбан балык, чабак, бәртәс, сазан, табан балык, кәлчәк һ.б.) бар. Кайберләре (мөс., карп, табан балык, сазан) буа хужалыгында үрчәтелә. Ак амур, гади ташмаңгай һәм чүар ташмаңгай — климатлаштыру объектлары. Гади горчак, елга ләргесе, гади подуст ТРның Кызыл Китабына кертелгән.

КАРПОВ Александр Иванович (август, 1890, Казан губ. Тәтеш ш. — 1937), партия һәм профсоюз эшлеклесе. Казан ун-тында укый. Эсерлар оешмалары эшендә катнаша. 1917 елның маеннан РСДРП(б) сафларында, 1917 ең октябрдә Революцион Хәрби Совет составына, Вахытлы революцион ком-т әгъзасы итеп сайлана. 1918 дән Казан Совет Эшче-Крәстиян Респ-касы ХКСның сәүдә һәм сәнәгат комиссары. Гражданның сугышында катнаша, бригада комиссары, Көнчыгыш һәм Көнъяк фронтларда сугышларда полк командиры вазифасында була. 1921–22 дән РКП(б)ның Татарстан өлкә ком-ты 1 нче секретаре. 1922 дән Уралда, Украинада профсоюз эшендә. 1931–33 тә Тау-руда сәнәгат эшчеләре союзы УК секретаре (Мәскәү). 1933 тән Украинада партия эшендә. Репрессияләнгән, үлгәннән соң аклана.

Әд.: Андрианов Н. Карпов Александр Иванович // Борцы за счастье народное. К., 1967.

Ф.С.Хәбибуллин.

КАРПОВ Анатолий Михайлович (23.3.1950, Казан), психиатр, фармаколог, мед. фән. д-ры (1996), проф. (1998). 1973 елда Казан мед. ин-тын тәмамлый, шунда ук эшли. 1983 тән Казан мед. академиясендә, 1996 дан психиатрия, наркология һәм психотерапия каф. мөдире. Хезмәтләре психик авыруларны дөвалау ысулларын камилләштерүгә карый. К. фармакологик, психик, ш.у. хезмәт б-н дөвалау ысулларын эшли, психотроп дару препаратларын клиник бәяләү һәм аларга сынау үткәрә; психик авыруларның үз-үзләренә ярдәм күрсәтү мәсьәләләрен өйрәнә. Авыруларны дөвалауның системалы гуманистик концепциясен эшли. Уйлап табуга 4 авторлык таныклыгы бар.

Хезм.: Самоащита от наркомании: Образовательно-воспитательные основы профилактики и психотерапии наркомании. К., 2001.

КАРПОВ Виктор Васильевич (27.5.1927, Ульянов өлкәсенә Сенгилей р-ны Тушна а. — 3.1.1997, Яшел Үзән р-ны Осоиново а.), а.х. житештерүен оештыручы, СССРның атказ. а.х. хезмәткәре (1985). Казан авиация

ин-тын тәмамлаганнан соң (1950), а/я 157 оешмасында инженер-конструктор булып эшли. 1952 елдан баш инженер, 1956–62 дән Минзәлдә МТС директоры, 1962–63 тән Минзәл р-н башкарма ком-тының житештерү идарәсе башлыгы урынбасары, 1963–65 тән Яшел Үзән «Сельхозтехника» берләшмәсендә үп-равляющий. 1965–69 да ТАССР а.х. министри урынбасары. 1969–72 дән «Татколхозстрой» берләшмәсендә рәис урынбасары. 1972–88 дән Яшел Үзән р-нының «Майский» с-зы директоры. К. житешчелегендә 49 га майданда кышкы теплица, 6 млн. шартлы банкага исәпләнгән яшелчә эшкәртү цехы, 49 торак йорттан торган посёлок, 640 урынлы мәктәп, 280 урынлы балалар комб-ты, аптека, амбулатория, мәданият йорты, сәүдә үзәге һ.б. мәданият-көнчүреш биналары проектлана һәм төзелә; ябык грунтта яшелчә житештерү 1988 дән 13 мең га житә, 1 м² дан 31–35 кг уңыш алына. К. Хезмәт Кызыл Байрагы, «Почёт билгесе» орденнары, медальтөр, ТАССР ЮС Президиумының Мактау грамотасы б-н бүләкләнә.

Хезм.: Свежие овощи — крупный год. К., 1980; Овощной цех Казани. К., 1987.

Әд.: Архипов В.А. Осиновские страницы. К., 2002.

В.А.Архипов.

КАРПОВ Лев Яковлевич (30.4.1879, Киев — 6.1.1921, Мәскәү), химик-технолог, сәясәт эшлеклесе. 1910 елда Мәскәү югары техник уч-щесен тәмамлый. 1915–17 дән Бондго химия з-ды (хәзер Карпов исем. Менделеев химия з-ды) директоры, 1918 дән РСФСР Халык Хужалыгы Югары Советында Химия сәнәгате бүлеген житекли. К. житекчелегендә химия сәнәгатен оешкан төстә үзгәртүләр уздырыла, яна химик производстволар булдырыла. Скипидар һәм канифоль алуның экстракция ысулын эшли, жиһазлауны проектлауда катнаша, үзә эшләнән технологияләр дән файдаланып, канифоль һәм скипидар житештерү буенча Россиядә беренче пр-тиеләр төзелешен житекли. Бондго химия з-дында мед. һәм техник хлороформ, сыек хлор һ.б.ны житештерүне оештыра. РСФСР Халык Хужалыгы Югары Советы каршындагы Үзәк химия лаб-ясенә (хәзер К. исем. Физика-химия ин-ты) нигез салучы (1918). 1920–24 тән К. башлангычы б-н рус химия сәнәгатенә аерым тармаклары буенча белешмәлек бастырыла. «Төнъяк эшчеләр берләшмәсе» житекчеләрен берсе, РСДРП ҮК әгъзасы (1904–05), РСДРПның Мәскәү ком-ты секретаре (1906–07), 1905–07 еллардагы рев-циядә катнаша.

Әд.: Волков В.А., Вонский Е.В., Кузнецова Г.И. Выдающиеся химики мира: Биограф. справ. М., 1991.

В.Г.Абзалова.

КАРПОВ Михаил Васильевич (6.11.1923, Чистай кантоны Кубас а.), слесарь-жыючы, Соц. Хезмәт Герое (1966). 1941–88 дән Казан моторлар тәүзе ЖБдә эшли, жыпо бригадасы бригадир (1959 дан). Цехта беренче булып шахси сыйфат келәймәсе кую хокукын ала. Продукция сыйфатын күтәрү һәм технол. процессларны камилләштерү буенча 90 нан артык рационализаторлык тәкъдимен гамалга кертә. Герой исеме 7 еллык планы (1959–65)



М.В. Карпов.



П.А. Карпов.

үтгәндөгә һәм яна техника булдырудагы уңышлары өчен бирелә. 1967–71 дән РСФСР ЮС депутаты. Ленин ордены, Октябрь Революциясе, Хезмәт Кызыл Байрагы орденнары, медальләр б-н бүләкләнә.

Әд.: Толстой И. Карпов Михаил Васильевич // Герои Социалистического Труда Татарии (1938–78 гг.): Док. очерки. К., 1980. Кн. 1; Герои Социалистического Труда и полные кавалеры ордена Трудовой Славы — наши земляки. К., 2003.

КАРПОВ Павел Алексеевич (12.7.1924, Спас кантоны Павлово а. — 1.11.2008, Болгар ш.), Дан орденының тулы кавалеры (17.7.1944, 15.3.1945, 29.6.1945), гв. старшинасы. Куйбышев р-ны Кузнециха МТСында комбайнчы булып эшли. 1942 елның августыннан Кызыл Армия сафларында. 1942 ең сентябрдән Бөек Ватан сугышы фронтларында, 1336 нчы укчы полкның туп расчёты командир (22 нче һәм 43 нче армияләрдән 319 нчы укчы дивизиясе). Калинин, 1 нче һәм 2 нче Балтыйк буе, 1 нче Белоруссия фронтлары гаскәрләре составында Калинин (1941–42), Ржев-Вязьма (1943), Ленинград-Новгород, Рига (икесе дә — 1944) һәм Көнчыгыш Пруссия (1945) һөжүм операцияләрендә катнаша. 1944 ең 25 гыйнварында Слободка авылы (Псков өлкәсе Новосокольнический р-ны) янында дошман контрһөжүмен кире кайтарганда (каты яралана, эмма сафта кала), 1945 ең 23–24 гыйнварында Лабиау шәһәре (хәзер Калининград өлкәсе Полесск ш.) өчен сугышта (туп уты б-н 4 дошман пулеметын сафтап чыгара), 1945 ең 8 апрелдә Кёнигсберг шәһәренә (хәзер Калининград ш.) конбатыш чигендә сугышта (дошманның танка каршы агучы тубын һәм берничә пулеметын юк итә) батырлык күрсәтә. 1945 тән демобилизацияләнә. 1956–61 дән шахтада (Воркута ш.) катлам ныгытучы булып эшли. Болгар шәһәрендә яши. 1 нче дәрәжә Ватан сугышы ордены һәм медальләр б-н бүләкләнә. Мәскәүдә Жиңцү Пардында катнаша (1995).

Әд.: Шевченко Н.Я. Звёзды славы. К., 1969; Солдатская слава. Свердловск, 1985; Полные кавалеры ордена Славы — наши земляки. К., 1986; Кавалеры ордена Славы трёх степеней: Краткий биограф. словарь. М., 2000.

М.З.Хәбибуллин.

КАРПОВКА посёлогы, Питрәч р-нында, Питрәч авылынан 43 км көньяк-көнбатыштарак, Мишә елгасынан 1 км читтә урнашкан. 2010 елда 272 кеше (2002 елгы халык исәбе буенча, руслар — 53%, татарлар — 44%) яши. Халкының төп шөгылә — кырчылык, терлекчелек. «Карповка кошчылыкхужа-

лыгы. Башлангыч мәктәп, китапхана. 1950 елларда нигез салына. Халык саны: 1970 тә – 303, 1979 да – 161, 1989 да – 204, 2002 дә – 249 кеше.

КАРПУХИН Евгений Васильевич (17.3.1943, Казан), педиатр, мед. фән. д-ры (1998), ТАССР, РФнең атказ. табибе (1985, 1995), ТРның Дәүләт бүләге лауреаты (2002). 1966 елда Казан мед. ин-тын тәмамлагач, Чистай шәһәрнен мед. учреждениеләрендә эшли: балалар табибе, районның балалар табибе, үзәк район хастаханәсендә балалар сәламәтлөгә һәм бала тудыру вакытында ярдәм буенча баш табиб урынбасары. 1971 дән Республика клиник хастаханәсә баш табибе урынбасары. 1975 тән Республика балалар клиник хастаханәсендә, 1978 дән баш табиб. 1987–88 дә, бүленеп, ТАССР Сәламәтлек саклау министры урынбасары. К. республикада демография процессын, балалар авырулары торышын өйрәнә; авыл жирендә балалар үлеме сәбәпләрен, педиатрия уронезологиясә мәсьәләләрен ачыкый. Дәүләт бүләге «Онкогематологик ачыруларны дәвалау» исемле хезмәте өчен бирелә. К. 2010 да «Татарстан Республикасы алдындагы казанлышлары өчен» ордены б-н бүләкләнә.

Хезм.: Алгоритмы этапного лечения детей с хирургическим заболеванием. К., 1998; Репродуктивно-демографические процессы в РТ. К., 1998; Здоровье населения РТ на пороге третьего тысячелетия. К., 1999.

КАРПУХИН Евгений Иванович (10.8.1926, Мәскәү өлкәсенен Можайск р-ны Семёновский а. — 16.7.2007, Казан), валторначы, педагог, проф. (1981), ТРның атказ. сәнгать эшлеклесе (1998). 1956 елда Горький консерваториясен (В.Шведов һәм С.Янкевич классы) тәмамый. 1956–69 да Чуаш филармониясә симф. оркестры солисты, бер үк вакытта Чабаксар музыка уч-щесә укытучысы. Чуаш композиторларының беренче опера, балет, симф. эсәрләрен башкаруда һәм радиога яздыруда катнаша. Ф.Лукин, А.Токарев, В.Ходяшев, А.Асламашның валторна өчен язылган эсәрләрен башкарып, Чуаш композиторлары берләге пленумы концертларында чыгыш ясей. 1967 дән Казан консерваториясендә укыта, 1977–93 тә тынлы һәм бәрмә уен кораллары каф. мәдире. Актив башкару эшчәнлегә алып бара. 100 дән артык музыкант-валторначы шәкертләр әзерли. Алар арасында РФнең халык артисты В.Галкин, ТРның халык артистлары Ю.Самарский, А.Митюков, БРның атказ. сәнгать эшлеклесе З.Хәмәтдинов, ТРның атказ. мәдәният хезмәткәрләре И.Алмазов, Е.Жирков, М.Чекменёв һ.б. бар. Аның күп кенә укучылары бөтенсоюз, бөтенроссия, халыкара конкурслар лауреатлары булалар.

К., тынлы уен кораллары өчен берничә хрестоматия һәм эсәрләр жыентыгы бастырып, пед. репертуарны шактый баета: «Валторна һәм фортепиано өчен рус пьесалары» («Русские пьесы для валторны и фортепиано», М., 1984); «Элекке сонаталар» («Старинные сонаты», М., 1986); «Классик пьесалар» («Классические пьесы», М., 2001) һ.б. Шулай ук Казан һәм Чабаксар шәһәрләре

музыкантлары турында энциклопедик белешмәлек, муз. сүзлекләр өчен мәкаләләр, тынлы уен коралларында эсәрләр башкаруга караган фәнни-методик эсбаплар авторы. К.ның ижади йөзә, башкаручы буларак, стильне, форманы төгәл сиземләвә, башкарула торган эсәр образларының әчтәлеген дөрес һәм ихлас житкәрә белүе, интонациянең чисталыгы, авазларның ачык булуы, моңлылыгы, башкару техникасының камиллегә б-н аерылып тора. К.га, беренчә башкаручы буларак, чуаш һәм татар композиторларының валторна өчен язылган эсәрләре багышлана. Ф.Ш.Салимова.

КАРПУХИН Олег Юрьевич (15.1.1961, Казан), хирург, мед. фән. д-ры (2002), проф. (2005). 1984 елда Казан мед. ин-тын тәмамлагач, шунда ук 1 нче хирургия һәм онкология кафедрасында эшли, бер үк вакытта Казан мед. ун-тының белгечләрнең квалификациясен үстерү һәм яңа һөнәри белем биру ф-ты деканы. Хезмәтләре онкология хирургиясендә нур технологияләре, онкологик авыруларны дәвалау һәм аларга диагноз куюның яңа ысулларын куллануга карый. Уйлап табуга 2 авторлык таныклыгы бар.

Хезм.: Эндоректальная эхография в диагностике опухолях прямой кишки и в неорганных опухолях малого таза // Эхография. 2003. Т. 4, № 1 (автордаш); Современные методы лечения геморроя // Практическая медицина. 2003. № 4; К лечению распространённой формы болезни Хиршпрунга у взрослого // Казан. мед. журн. 2005. № 5 (автордаш).

КАРСТ, карст күренешләре, тау токымнарының жир остә һәм жир асты сулары тәэсирендә эрү б-н бәйле процесслар: карбонатлы (известьташлар, доломитлар), сульфатлы (гипс, ангидрит), хлоридлы (таш тоз). Нәтижәдә рельефның жир остәндәге (бүрәнкәләр, каррлар, казанлыклар) һәм жир астындагы формалары (юллар, куышлар, мәгарәләр) барлыкка килә. К. термины Эдрен диңгезнен төньягында урнашкан Истрия ярымутравындагы известьташ плато исемә б-н бәйле, биредә К. күренешләре интенсив бара һәм беренчә тапкыр жентекләп өйрәнелә.

Татарстан терр-ясендә, һәр жирдә үсеш алмаса да, К. күренешләре киң таралган. Бу барынан да бигрәк геологик шартлар: Пермь системасы югары Казан ярусы һәм түбәндә яткан сульфат-карбонатлы токымнарының жир өсләгенә яқын актив су алмашу зонасында булуы б-н билгеләнә. Бу токымнар катламнарының антиклиналь күтәрелмәләре өсләгендә яталар. Тектоник бөгелешләрдә алар актив су алмашу зонасынан түбәндәрәк, нык минеральләшкән тирән жир асты суларында аларның эрү көчлә түгел. К. үсешенә тау токымнары катламнарының зур антиклиналь күтәрелешләре б-н закончалыклы бәйләнәше Урта Идел буе терр-яләренә, ши. Татарстанга да хас. Республика чикләрендә К. таралышының 3 зонасын билгеләләр: конбатыш, көньяк-көнчыгыш һәм төньяк-көнчыгыш.

Конбатыш К. зонасы Идел елгасы үзәнен һәм Тәтеш шәһәрнен аңа тоташучы төньяк килчәкләрен алып тора. К. формалары — тирәнлегә 20 м га, диаметры 150 м га кадәр булган төрле формадагы (конус-, касә-, талинкә-



Карст укыны. Яшел Үзән районы.

сыман) бүрәнкәсыман укпыннар. Идел алдында, Сөйке авылы һәм шәһәр тибындагы Кама Тамагы посёлогы тирәсендә алар аеруча күп (1 км² га 110–120 гә кадәр бүрәнкә). Биредә үк Казан ярусының гипс катламында Сөйке һәм Юрьев карст мәгарәләре барлыкка килгән (к. *Кама Тамагы спелеология системасы*). Казан яны төбәкләрендә, Идел елгасының суляк яр буендагы комсыл террасаларда карст күлләре урнашкан: Раифа, Ильинка, Тирән, Ковал, Архиерей һ.б. Шулай ук К. Кабан күле төбен катлауландыра. Комсу террасаларда К. формаларының барлыкка килүе Пермь токымнарында карст куышлыгына ком юлы б-н бәйле. Казансу елгасының түбәнге агымында һәм аның уң куышлыгы Солонка елгасы үзәнендә К. түбән Пермь катламындагы сульфат-карбонат бассеймы (*Зәңгәр күлләр «чоңгыллары»*) су чыгышлары б-н бәйләнгән. Казан терр-ясендә дә К. күренешләре һәм аның б-н бәйле иңүләр күзәтелә.

Көнъяк-көнбатыш К. зонасы Татар тектоник төмбәзенә көньяк өлешендә урнашкан, рельефта аңа Бөгелмә яссы калкылыгы туры килә. Биредә К. түбән Пермь һәм түбән Казан асыяруларының карбонат-сульфатлы токымнарында бара. Карст бүрәнкәләре Чиймә, Зәй, Ык, ш.у. Минзәлә елгасының югары агымы үзәнендә очрый. 1939 елда Дала Зәе елгасы үзәненә суляк сөзәк-легендә 52 м тирәнлектә *Акташ укыны* хасил була.

Төньяк-көнчыгыш К. зонасы Вятка елгасы тамагынан остәрәк, Каманың уң һәм суляк ярларын били, монда исә Иж елгасы түбәнлекләрендә, Салауш елгасы үзәнендә һ.б. урыннарда карст бүрәнкәләре билгеләнгән.

Неоген чорында түбән Пермь һәм Казан яруларының калын катламнары актив су



Урман белән капланган карст бүрәнкәсе. Казанның төньяк-көнчыгыш чиге.

алмашу зонасына керу сәбәплә, үзәннәрнен ных телгәләнүенә бәйлә рөвештә, К. куотләр-рәк барган. Бу турыда неоген катламнары астында калган күпсанлы карст формалары сөйлә. Карст күренешләре а.х. һәм инженерлык корылмалары төзелешендә һ.б.да житди кыенлыктар тудыра.

Әд.: К а в е в М.С. Общие закономерности развития карстовых явлений в центральной части Волго-Камского бассейна // Изв. КФАН СССР. Сер. геол. наук. 1959. № 7; С т у п и ш и н А.В. Равнинный карст и закономерности его развития на примере Среднего Поволжья. К., 1967.

А.Л.Дедков.

КАРСҮН РАЙОНЫ, *Ульянов өлкәсенең* төньяк-көнбатыш өлешендә урнашкан. 1928 елда оештырыла. Майданы — 1768 км². Үзәге — шәһәр тибендагы Карсун посёлогы (Ульянов шәһәрненән 100 км көнбатыштарак). Халкы — 25,3 мең кеше (2010), 3020 татар (2002). Районда 4 татар авылы: Нагаево (673 кеше), Татар Голышевкасы (321), Уразовка (438), Татар Горенки (350); 6 катнаш: шәһәр тибендагы Карсун посёлогы, Сухой Карсун, Беловодье, Сосновка, Языково, Прислониха авыллары бар. Татарлар К.р.на 16 йөз ахырында килеп урнаша. 17 йөз уртасында, Карсун-Сембер чик сызыгы төзелү б-н бәйлә рөвештә, татарлар күпкә арта. Курмыш өязеннән йомышлы татарлар, хезмәт итү очен, монда күчәрелә. 1917 гә кадәр Нагаево (1840 тан), Татар Горенки (1867) һәм Уразовка (1897 дән) авылларында мәктәпләр була. Һәр татар авылында мәчетләр эшли (Сов. хакимияте чорында абылалар). 1932 дә Нагаево авылында жидееллык татар мәктәбе ачыла, 1962 дә ул — сигезьеллык, 1988 дә урта мәктәп итеп үзгәртелә, татар теле фән буларак өйрәнелә. Хәзерге вакытта Татар Голышевкасы (1986 дан), Нагаево (1997 дән), Татар Горенки (1998 дән) авылларында мәчетләр эшли. Нагаево авылында вет. фән. д-ры М.Г.Хабибуллов туган.

КАРТ авылы, Актаныш р-нында, Актаныш авылынан 27 км көнбатыштарак, Түбән Кама сусаклагычы астында калган зона чигендә урнашкан. 2010 елда 136 кеше (татарлар) яши. Халкының төп шөгыле — кырчылык, мөгезле эре терлек асрау. Башлангыч мәктәп, клуб. 17 йөздә нигез салына. 18—19 йөзләрдә халкы асабалар катлавына керә, игенчелек, терлекчелек һ.б. б-н шөгыльләнә. 20 йөз башында авыл жәмәгәтенә имана кире 968,8 дис. тәшкил итә. 1920 гә кадәр Уфа губернасының Минзәлә өязе Семиостров волостенда, 1920 дән ТАССРның Минзәлә кантонында. 1930 ның 10 августынан — Актаныш, 1963 нең 1 февраленнан — Минзәлә, 1965 нең 12 гыйнварынан Актаныш р-нында. Халык саны: 1834 гә — 132, 1859 да — 205, 1870 гә — 180, 1884 гә — 245, 1906 да — 527, 1913 гә — 340, 1920 дә — 275, 1926 да — 307, 1938 дә — 329, 1949 да — 234, 1958 дә — 259, 1970 гә — 280, 1979 да — 236, 1989 да — 174, 2002 дә — 160 кеше.

КАРТАЛЫ РАЙОНЫ, *Чиләбе өлкәсенең* көньягында урнашкан. Майданы — 4737 км². 1965 елда оештырыла. Үзәге — Карталы шәһәре (Чиләбе шәһәрненән 275 км көньяк-көн-

батыштарак). Халкы — 50,1 мең кеше (2010), 1224 татар (2002). Татарлар, башлыча, Карталы шәһәрнендә яши. К.р.на алар 19 йөз ахырында күчеп килә, һәм бу Уралда яңа жирләр үзләштерү б-н бәйлә. Карталыда һәм Еленинки авылында төбәк тарихы музейлары эшли. Төбәкне өйрәнүче И.Х.Үтәшевтер тормышы һәм эшчәнлегә К.р. б-н бәйлә.

КАРТАШЁВ Валентин Александрович (4.3.1936, Аксубай р-ны «Большевик» с-зы), генерал-лейтенант (1987). Новосибирск хәрби уч-щесен (1958), М.В.Фрунзе исем. Хәрби академияне (Мәскәү, 1969), СССР Кораллы Көчләре Генштабының К.Е.Ворошилов исем. Хәрби академиясен (Мәскәү, 1978) тәмамлай. 1958—66 елларда Балтыйк буе хәрби округының махсус вазифа башкаручы частендә хезмәт итә. 1969—76 да СССР Кораллы Көчләре Генштабының разведка идарәсендә: отряд (батальон) командиры, штаб башлыгы, махсус вазифа башкаручы бригада отделениесе командиры. 1978—84 тә Ленинград Хәрби Округында: башлык урынбасары, разведка башлыгы. 1984 тән разведка башлыгы урынбасары — Көнбатыш юнәлеш штабы башлыгы урынбасары (Легница ш., Польша), 1997 дән Төньяк-Көнбатыш регионда Спецназ «РОСА» жәмәгәтә оешмасы идарәсе рәисе. Кызыл Йолдыз, 2 нче һәм 3 нче дәрәжә «СССР Кораллы Көчләрендә Ватанга хезмәт иткән очен» орденнары һәм медальләр б-н бүләкләнә.

КАРТАШЁВ Валерий Борисович (21.1.1937, Пермь ш.), инженер-механик, ТР Дәүләт бүлгә лауреаты (2002), РСФСРның атказ. машина төзүчесе (1990). 1961 елда Казан авиация ин-тын тәмамлаганнан соң, «Казан вертолет заводы» АЖдә: өлкән инженер, цех башлыгы урынбасары, очу-сынау станциясе башлыгы, баш инженер урынбасары, ген. директорның житештерү бунча урынбасары (1985—2007). Күп функцияле жинел «Ан-сат» вертолёттын төзү проекты житақчесе. Дәүләт бүлгә «Ми-8МТВ-1, Ми-8МТВ-2, Ми-8МТВ-3, Ми-8МТВ-5, Ми-172 камилләштерелгән вертолётларын һәм аларның модификацияләре гаммасын серияләп житештерүгә кую» хезмәте очен бирелә. Хезмәт Кызыл Байрагы ордены, медальләр, ТРның Мактау грамотасы б-н бүләкләнә.

КАРТАШОВ Пётр Николаевич (22.12.1890, Уфа губ. Чаллы ш. — ?, Саратов ш.), стоматолог, мед. фән. д-ры (1938). 1914 елда Казан ун-тын тәмамлагач, рус армиясендә табиб хезмәтен үти. 1918—20 елларда Казан губернасында район хастаханәсе табибе; 1921—27 дә Пермь ун-тында һәм госпиталендә проф. (1926). 1927—48 дә (бүленеп) Саратов, 1936—38 дә Воронеж мед. ин-тларында. 1949—55 тә Казан ГИДУВында, стоматология каф. мөдире. Хезмәтләре янак-бит хирургиясе алымынары камилләштерү мәсьәләренә карый.

Хезмәт: О кистовидном растяжении гайморовой полости. Пермь, 1925.

КАРТАШОВА Ирина Вячеславовна (19.4.1931, Казан), әдәбият галиме, филол. фән. д-ры (1984), проф. (1986). 1953 елда Ка-



В.А. Карташев.

зан ун-тын тәмамлай. 1957 дән Казан ун-тында, 1972 дән Тверь ун-тында (1987—91 дә каф. мөдире). Хезмәтләре Н.В.Гоголь ижатына, романтизм теориясенә, романтизм юнәлешендәге рус һәм чит ил әдәбиятларының үзәре багланышлары мәсьәләләренә карый.

Хезмәт: Гоголь и романтизм. Калинин, 1975; Введение в теорию романтизма. Тверь, 1991 (автордаш).

КАРЦЕВА Лидия Валерьевна (2.7.1955, Томск өлкәсенең Кривошеино р-ны Кривошеино а.), социолог, филол. фән. канд. (1983), социол. фән. д-ры (2002), проф. (2002). Казан ун-тының журналистика ф-тын (1977), ш.у. ф-тның психология бүлгәнен (1996), Казан мед. ин-тының социаль хезмәт ф-тын тәмамлай (1994). 1977 дән Казан ун-тының журналистика ф-тында. 1987—91 дә СССР ПФА проф.-техн. педагогика фәнни-тикшерену ин-тын фәнни хезмәткәре (Казан). 1994—2002 елларда Казан мәдәният һәм сәнгәт академиясенә педагогика һәм психология кафедрасында. 2002 дән Казан энергетика ун-ты профессоры. Хезмәтләре социаль психология, идарә итү психологиясе, фамилистика (гаилә белеме) һәм магариф өлкәсендәге психол.-пед. мәсьәләләргә карый.

Хезмәт: Социальная работа с семьей: психолого-педагогический анализ. К., 1998; Российская семья на рубеже двух веков. К., 2001; Семья в трансформирующемся обществе. К., 2003; Социология культуры. К., 2004 (автордаш); Этика и психология управленческого труда. К., 2004.

КАРЧЕВСКИЙ Евгений Михайлович (10.8.1970, Казан), математик, физика-матем. фән. д-ры (2007). 1992 елда Казан ун-тын тәмамлаганнан соң, шунда ук эшли. Хезмәтләре дифракция теориясендәге спектраль мәсьәләләренә матем. модельләштерүгә һәм чышү алымынары эшләүгә карый. Интеграль тигезләмәләр алымы нигезендә диэлектрик дулкын йорткечләр теориясенә спектраль мәсьәләләрен тикшерә.

Хезмәт: Численный метод поиска дисперсионных кривых и собственных волн оптических волноводов // Вычисл. математика и мат. физика. 2005. № 12 (автордаш); Спектральные задачи теории диэлектрического волновода // Уч. зап. Казан. ун-та. 2008. Т. 150, кн.4; Метод интегральных уравнений и точные неколпальные граничные условия в теории диэлектрических волноводов. К., 2009.

КАРЧЕВСКИЙ Михаил Миронович (26.2.1944, Баулы р-ны Ютазы ст.), математик, физика-матем. фән. д-ры (1988), проф. (1990). 1966 елда Казан ун-тын тәмамлаганнан соң, шунда ук эшли, хисаплау математикасы каф. мөдире (1988 дән). Хезмәтләре нәсызыкча механикада тоташ тирәлекләренә ма-

агаччыл һәм куакчыл үсемлекләренң яфраклары, кайберләре үләнчел үсемлекләр б-н туклана. Күпләп үрчегәндә, урман, сирәк кеңә жимеш культураларына, парк үсентеләренә куркыныч тудырлар.

С.Г.Гордиенко.

КАРЬБЭР КҮЛЭ, к. Юдино күле.

КАРЬБЭР ЧОКЫРЫ, ландшафтлы табигат истәлеге. Казан шәһәренң Совет р-нынңдагы Карьер посёлогы тирәсендә. 1989 елда билгеләнә. Мәйданы 5 га. Урман үсемлекләре б-н капланган тирән чокыр. Сөзәклекләрдә Пермь системасы Казан ярусунң жыллңгән доломитлары күренә. Карст бүрәнкәләре үсеш алган. Сирәк очрый торган үсемлек төрләре үсә: чын башмакчәчәк, саз тавык чәчәге, сарана лала, ике яфраклы тән милүүшәсе һ.б. Ак кашлы милләш чыпчыгы, милләш чыпчыгы, деряба, көнчыгыш сандугачы, күктүш, әрәмә чыпчыклары оялмый. Бурсык очрый.

«КАРЬЯТ БАТЫР», Себер татарлары *тагрихи жыры*. Себер татарларынң башка тарихи жырылары кебек («Камбар батыр», «Тавыш Мәргән») кайчандыр кулланылышта йөргән эпик хикәятен бер өзеге булуы ихтимал. Күләме чикләнгән булу сәбәпле, жырынң сюжетына һәм тарихи нигезенә анализ бирү мөмкин түгел. Гомумтөрки элементларны үзәндә саклаучы (лексика, шигъри үлчәм, композиция) «К. б.»нынң поэтик стиле зур кызыксыну уята. Тикшеренүчеләр жыры персонажы б-н башка героик-эпик әдәби ядкәрләрдәге геройлар арасында охшашык табалар. Әсәрдә тарихи жырылар һәм героик эпос элементлары бергә үрелеп бара. «К. б.»нынң тексты һәм ноталары беренче тапкыр 1955 елда А.А.Ключарев тарафыннан бастырып чыгарыла. Проф. жырычылар репертуарына керә.

Әд.: Ключарев А.А. Татар халык жырылары. К., 1955; Урманчев Ф. Тарихи жырылар // Казан утлары. 1969. № 3; шул ук. Историческая песня // Героический эпос татарского народа. К., 1984. *Ф.И.Урманчев.*

КАРЯКИН Василий Александрович (28.1.1851, Рыбинск ш. — 14.10.1913), 1 нче гильдия Казан сәүдәгәре, жәмәгәт эшлеклесе. Мещаннар катлавыннан. Өзүч-шесән тәмәмлей (Рыбинск). 1864 елда сәүдә эшчәнлеген башлап жиберә. 1877 дә Казанга күчеп килә, каенатасы П.Г.Сусловнынң икмәк белән сату итү фирмасында эшли (каенатасы үлгәч, фирма ана кала, 1886 дан — «В.Карякин һәм Г.Рахманов сәүдә йорты»). 20 йөз башында Казан губернасы Мамадыш өязендә ике тегермәнә, Казанда йортлары, Курляндия губернасынң Далкуны авылында чүпрә һәм кирпеч з-дары, ярма яргыч тегермән кәргән утары, Ярославль губернасында 11752 дис. урманы була. Ижтимагый-сәяси һәм игәнә эшчәнлегә б-н актив шөгьльләнә. Казанда 1905 елгы октябрь вакыйгалары вакытында Хокук тәртибен яклау буенча Казан ком-ты рәисе була, анынң нигезендә «Унжиденче октябрь берлеге» партиясенң Казан бүлекчәсе оештырыла (1906). «Унжиденче октябрь берлеге» партиясенң 2 нче Бөтенроссия съезды делегаты, Казан губернасыннан 3 нче Дәүләт Думасы депутаты

(1907–12), октябристар фракциясе әгъзасы, азык-төлек комиссиясе рәисе, финанс, дәүләт керемнәрен һәм чыгымнарын барлау, эчүчеләккә каршы көрәш комиссияләре әгъзасы. Православие иске дин тарафдарларынң 1 нче Бөтенроссия съезды делегаты (С.-Петербург, 1912, гыйнвар). 1890 нан берничә тапкыр Рыбинск биржа ком-тында төрле вазифаларга сайлана (1905–09 да рәис). 1895–1911 дә Дәүләт банкынң Рыбинск бүлекчәсе исәп-хисап ком-ты әгъзасы, 1894–1903 тә Казан биржа ком-ты рәисе урынбасары, 1896–1913 тә Казан шәһәр думасы гласные, Ярлы һәм авыру балаларны кайгырту буенча Казан ком-ты әгъзасы (1896–1913) һәм рәисе (1913), Казан сәүдәгәрләренң үзара ярдәмләшү жәмгыяте рәисе (1898–1913), Рыбинск коммерция уч-шесене попечительлар советы әгъзасы (1902–13), 2 нче Рыбинск югары башлангыч уч-шесенә шәрәфле попечителе (1903–13), Сембер коммерция уч-шесенә шәрәфле попечителе (1907–13), Казан коммерция уч-шесенә попечительлар советы әгъзасы (1904–13). К. портреты Казан шәһәр думасында, Ярлы һәм авыру балаларны кайгырту ком-тында, коммерция уч-шесендә куела. Рыбинскида анын акчасына шәһәр уч-шесене биасы төзелә, бакча төзекләндерелә. Станислав, Александр һәм Анна тасмаларында оч «Тырышлык өчен» алтын медале, Изге Александр Невский ордены тасмасында көмеш медаль б-н бүләкләнә.

Әд.: Салихов Р.Р., Хайрутдинов Р.Р., Хайрутдинова Л.Ф. Очерки истории Национального банка Республики Татарстан. К., 2000; Айнутдинова Л.М. Либеральное движение в Казанской губернии (1900–1917 гг.). К., 2003. *Л.М.Айнетдинова.*

КАСЫЙ авылы, Әгерҗе р-нынңда, Әгерҗе шәһәрәннән 78 км көньяк-көнчыгыштарак, Кады елгасыннан 1 км читтә урнашкан. 2010 елда 105 кеше (татарлар) яши. Халкынң төп шөгьле — кырчылык, мөгезле әре терлек асрау. Башлангыч мәктәп, клуб. 1722–23 еллардан мөгьлүм. Рев-циягә кадәрге чыганакларда Көек, Илморза, Иске Тугыз исемнәре б-н дә билгеле. 18 йөздә — 19 йөзгә 1 нче яртасында халкы асабалар, типтәрләр һәм дәүләт крәстиыннәре катлауларына бүленә, игәнчелек, терлекчелек, умартачылык, сәүдә, урман кисү б-н шөгьльләнә; көнлекчә булып эшли. 1859 елгы мөгьлүматларга караганда, Кады мәчет, 2 тегермән, 20 йөз башында мәктәп, мәдрәсә эшли. Бу чорда авыл жәмәгәтенң имана жире 1380,4 дис. тәшкил итә. 1921 гә кадәр Вятка губернасынң Сарапул өязе Исәнбай волостена керә. 1921 дән ТАССРнынң — Әгерҗе, 1924 тән — Алабуга, 1927 дән — Чаллы кантонынңда. 1930 ның 10 августыннан — Красный Бор, 1960 ның 28 октябреннан — Әгерҗе, 1963 нең 1 февраленнан — Алабуга, 1964 нең 4 мартыннан



Карьер чокыры.

Әгерҗе р-нынңда. Халык саны: 1816 да — 144, 1859 да — 217, 1890 да — 579, 1905 тә — 837, 1920 дә — 727, 1926 да — 524, 1938 дә — 518, 1949 да — 286, 1958 дә — 307, 1970 тә — 758, 1989 да — 146, 2002 дә — 177 кеше.

Әд.: Мәрдәнов Р.Ф., Һадиев И.Г. Әгерҗе төбәге тарихы. К., 2003.

КАСЫМОВ Дмитрий Иванович (1888, Казан губ., Лаеш өязе Керәшен Казысы а. — 1937, Казан), сәясәт эшлеклесе. Керәшен татар. 1917–19 елларда Керәшен милли жәмгыяте житәкли, 1919–23 тә РСФСР Милләтләр эшләре буенча халык комис-ты Үзәк керәшен бүлеге каршындагы Югары коллегия рәисе. Нахакка репрессияләнгән, үлгәннән соң аклана.

Әд.: Глухов М. Tatarica: Энцикл. К., 1997.

КАСЛИНА Роза Григорьевна (12.6.1957, Мари Респ-касы Покровское а.), икътисадчы, икътисад фән. д-ры (2005), проф. (2006), РФнең атказ. югары һөнәри белем бирү хезмәткәре (2007). 1978 елда Казан финанс-икътисад ин-тын тәмәмлей. 1978–80 дә Казан язү жайланмалары з-дынңда. 1984 тән Казан финанс-икътисад ин-тынңда, идарә исәбе һәм контроле каф. профессоры (2005 тән), бер үк вакытта шул ук ин-тынң икътисади үсеш һәм инновацияләр үзәге директоры. Төп хезмәтләре корпоратив хисапчылык, идарә исәбе һәм финанс хисапчылыгынынң халыкара стандартлары мәсьәләләренә карый. Корпоратив хисапчылык концепциясе эшләнә, диверсификацияле холдингларда гамәлгә кертелүче инсорсинг системасы сайлап алына. Европа бухгалтерлар ассоциациясе, РФ Финанс министрлыгы каршындагы Аудиторлык эшчәнлегә советы эшче органынынң аудиторларны аттестацияләү һәм аларнынң квалификациясен күтәрү комиссиясе әгъзасы.

Хезм.: Бухгалтерская отчетность в системе корпоративного управления. М., 2004; Практическое применение международных стандартов финансовой отчетности в России: Уч. пособие. М., 2006; Финансовый отчет и отчетность в условиях инфляции: Уч. пособие. М., 2008 (автордаш).

КАСЫЙДӘ (гарәп. قصيدة — максат, ниәт, теләк), Якын һәм Урта Көнчыгыш, Урта һәм Көнъяк-Көнчыгыш Азия, Көнчыгыш Европа халыклары әдәбиятында таралган лирик поэзия жанры. Эчтәлегә ягыннан К. — кемгә дә булса (гадәттә түрәләргә, олы дәрәжәдәге шәхесләргә, меценатларга) яки нәрсәгә дә булса (әһәмәтиәт вакыйгага, истәлекле датага) мәдхия жырлау, артык мактау. К. шу. элегик, дини-фәлсәфи, сатирик характерда

да була. Классик К. тотрыклы структурага ия һәм 3 өлешкә бүленә: лирик керештә (нәсиб) мохит, пейзаж тасвирлана, төп эчтәлекне үзләштерү өчен фон, рух тудырыла; аннан төп өлешкә күчелә; ахыргы өлештә макталган затка авторның теләге белдерелә (мәдех). Күләме ягыннан 12 дән алып 200 *бәйт-кә* кадәр булырга мөмкин. К.гә *гаруз* б-н язылу, монорифма, рәдиф (шигъри юл ахырында бер яки берничә сүздән торган кабатлау) һәм тәхәллүс (авторның поэтик псевдонимы) булу хас. К.нең классик үрнәкләрен Мәгарри, Рудаки, Нәвои ижадларында күрергә мөмкин. Төрки-татар поэзиясендә К. жанрын Харәзми, Әмми Камал, Ә.Каргалый, Г.Чокрый, Г.Кандалый, Г.Тукай һ.б. ижади үстөрәләр. Аерым очракларда К. атамасы ода, зур күләмле шигъри эсәргә карата да куллана.

Әд.: Әдәбият белем сүзлеге. К., 1990; Миңнегулов Х.Й. Гасырлар өнен тыңлап. К., 2003. Х.И.Миңнегулов.

КАСЫЙМ елгасы, Көнбатыш Кама алдында, Сола елгасының (Казансу елгасы бассейны) уң кушылдыгы. Озынлыгы 12,4 км, бассейнының майданы 47,8 км². Биектау р-ны терр-ясеннән ага. Елга башы Торнаяз авылыннан 2 км төньяк-көнбатыштарак, тамагы Әблә авылыннан көнчыгыштарак. Елга башының абс. биеклегә 160 м, тамагыныкы — 80 м. Су жыелу майданының урманлылыгы 2%. К.ның 0,8 км дан алып 2 км га кадәр озынлыктагы 9 кушылдыгы бар. Елга чөлтәрәнең тыгызлыгы 0,52 км/км². Туенуы катнаш, күбесенчә кар сулары исәбенә. Жир асты сулары б-н туену модуле 1,1–3 л/с·км². Гидрологик режимы ташу вакытында су муллыгы һәм жәен нык сәегуы б-н характерлана. Бассейнда еллык су агымының уртача күпсәллек катламы 132 мм, ташу агымы катламы 92 мм. Язгы ташу, гадәттә, апрельнең беренче ун көнлегендә башлана. Елга ноябрь ахырында туңа. Елга тамагында суының иң аз вакытындагы уртача күпсәллек чыгымы 0,14 м³/с. Суы язын чагыштырмача каты (3–6 мг-экв/л), кышын һәм жәен бик каты (12–20 мг-экв/л). Гомуми минеральләшүе язын 100–200 мг/л, кышын һәм жәен 700–1000 мг/л.

КАСЫЙМ ПАТШАЛЫГЫ, к. *Касыйм ханлыгы*.

КАСЫЙМ РАЙОНЫ, *Рязань өлкәсенә* төньяк-көнчыгыш өлешендә урнашкан. 1929 елда оештырыла. Майданы — 2925 км². Үзәге — Касыйм шәһәре (Рязань шәһәрненнән 156 км төньяк-көнчыгыштарак). Халкы — 63,7 мең кеше (2010), 876 татар (2002). Татарлар, башлыча, Касыйм шәһәрнендә (421 кеше), Подлипки посёлыгында, Әхмәт авылында яши. Хәзерге К.р. терр-ясендә татарларның яши башлавы *Касыйм ханлыгы* оештырылу (1450 еллар) б-н бәйле. 1917 гә кадәр район терр-ясендә берничә татар уч-щесе, мәдрәсә, 9 татар мәктәбе, ш.и. кызлар өчен беренче татар мәктәбе (1909) эшли. Касыйм шәһәрнендә — 2, Касыйм өязендә 10 лап мәчет була. 1898 дә *Касыйм шәһәрә мөселманнары хәйрия жәмгыяте* оештырыла, аның ярдәме б-н 1910 да татар китапханәсе ачыла, анда рус һәм татар телләрендә 10 мең данәгә якын

китап исәпләнә (1919 да ябыла). 1908 дә Касыйм шәһәрнендә яңалык тарафдарлары мөселманнары жәмгыяте теркәлә. 19 йөз уртасында сәүдәгәр Х.С.Шакуловның күн эшкәртү 3-дә һәм сәүдәгәрләр А.Х.Кастров, А.М.Ишимбаевларның бәрән тиресе эшкәртү 3-дәры була. Өяздә татар сәүдәгәрләре 16 кишет тота (1912). 1918 дә Касыйм шәһәрнендә «Чулпан» татар театры (1930 елларда Н.Н.Нариманов исем. татар яшьләре клубы итеп үзгәртелә; 1940 еллар башына кадәр эшли) оештырыла. Хәзерге вакытта шәһәрдә мөселман жәмгыяте (2000 нән) бар, «Динем» г-тасы нәшер ителә. 1768 һәм 1835 елларда реставрацияләнгән Хан жамигь мәчете (15 йөз; хәзерге вакытта бу бинада төбәк тарихын өйрәнү музейның Касыйм татарлары этнографиясе бүлгәе урнашкан), ак таштан салынган Яңа жамигь мәчет (1906), манарлы Шаһгалли хан тәкиясе (1556) һәм кирпечтән салынган Әфган-Мөхөммәд солтан тәкиясе (1649) сакланган. К.р.нда дин галиме һәм жәмәгать эшлеклесе Г.Баязитов, жәмәгать эшлеклесе, педагог С.Х.Булатова, математик, педагог С.К.Шакулова, Сов. Союзы Герое В.В.Альбетков туган. Мәгърифәтче әдип, педагог З.Һ.Баһиный тормышы һәм хезмәт юлы К.р. б-н бәйле.

Әд.: А к и м о в В.В. Касимовские татары: между прошлым и будущим. М., 2004.

КАСЫЙМ ТАТАРЛАРЫ (үзатамалары: качим татарлары, качим халкы), Идел-Урал төбәге татарларының этнотерр. төркеме. Касыйм шәһәрнендә һәм, кечерәк тулпанган төркемнәр булып, Рязань өлкәсенен Касыйм районында яшиләр. 1979 елгы халык исәбе буенча — 1040 кеше, 2002 елгы мәгълүматлар буенча 876 кеше тәшкил итәләр. К.т.ның шактый өлеше Россия (С.-Петербург, Мәскәү, Рязань, Казан), Урта Азия, Казакъстан, Балтыйк буе шәһәрләрендә яши. К.т.ның сөйләме татар теленә урта диалектына карый, ләкин кайбер фонетик үзенчәлекләре бар. Диннәре — ислам. К.т.ның формалаша башлавы 15 йөз башында Мәскәү дәүләте терр-ясендә үзәге Городец Мещерский булган *Касыйм ханлыгы* барлыкка килү б-н бәйле. Соңрак шәһәр Царевич городок, Ханкирмән, *Касыйм* (ханлыкның беренче идарәчесе, *Олузь Мөхәммәднең* улы *Касыйм* хан исемненнән) буларак мәгълүм. Касыйм ханлыгы хужаларының хокуклары чикләнгән удел тибындагы бәйле кенәзлек була. Йомышлы татарлары Рус дәүләтенә эчке һәм тышкы бурыйчларын хәл итүдә актив катнашалар. К.т. Алтын Урда ханнарына, шведларга, ливон рыцарьларына каршы сугышларда рус гаскәрләре составына кушылалар, Русының көньяк чикләрен күчмә халыклар һөжүмнәрненнән саклауда мөһим роль уйнайлар. К.т. тының хезмәттә дә актив катнашалар: аларны татар ханлыктарына илчеләр, тәржемәчеләр итеп жиберәләр. Хәрби хезмәтләре өчен бүләк итеп жириләр — ешкына соңыннан мирас булып калган утарлар бирәләр. Хакимлек итүче сыйныф төрле дәреждәге феодаллардан — ханнардан, солтаннардан, аларга якын аксөякләрдән (карачылар, даруга бәкләре, казначылар), хәрби



Касыйм татарлары. 19 йөз ахыры.

ләрден (кенәзләр, бәкләр, морзалар, угланнар), дин әһелләреннән (сәедләр, абызлар) гыйбарәт була.

Халыкның шактый өлеше түбән феодал катлауга (казаклар) керә. Ханлыкта феодал-бәйле крәстианнар була, кечерәк катлауны хәрби әсирләр тәшкил итә. Касыйм ханлыгы халкының этник составы төрле була. Аның терр-ясендә фин, славян һәм төрки халыклар вәкилләре яши. Ханлыкта Казаннан, Кырым, Себердән, кыргыз-кайсакь урдасыннан чыккан кешеләр килеп төпләнә. К.т. этнотерр. төркем сыйфатында формалашуда иң актив компонентларның берсе нугайлар була: аларның йогынтысы сөйләмдә, рухи һәм матди мәданияттә сизелә. 16 йөзнен 2 нче яртысыннан соң төрки халыкларның килүе кими башлый. Бу 1552 дә Казан ханлыгын Рус дәүләтенә кушканнан соң Касыйм ханлыгының Казан ханлыгына карата «буферлык» роле кимү б-н бәйле. Рус хөкүмәте Касыйм ханлыгына ышанычсыз Казан татар феодалларын жиберә. 1681 дә, соңгы идарәче *Фатыйма Солтан* үлгәннән соң, идарә итү тулысынча Россия патшасы кулына күчә. Йомышлы татарларга өстенлекләр бетерелгәч, кү-



Касыйм татарлары. 20 йөз башы.

чеп китү активлаша: 1719 һәм 1744 еллар арасында татар халкының Касыйм өязеннән күчеп китүе 18% тәшкили итә (5797 дән 4880 кеше кала). Күчүнең топ юнәлешләре — көнчыгыш, Идел арыягы һәм Урал буйлары. К.т.ның бер өлеше С.-Петербургка, Мәскәүгә (Татар бистәсенә, татарлар 14–16 йөзләрдә үк Мәскәү елгасы арыягына урнаша башыйлар) күчеп утыра. 19 йөз ахырында — 20 йөз башында К.т., яшәү өчен шартлар эзләп, Россиянең Казан, Сембер, Түбән Новгород һәм Оренбург губерналарының эре шәһәрләренә һәм авыл районнарына, ш.у. Урта Азиягә юнәлеләр һәм шунда төпләнеләр калалар. Жир житмәгәнлектән, Рязань губернасының Касыйм өязе территориясендә яшәгән татарлар сарык тиресе, күн эшкәртү, Россиядә генә түгел, Германия, Америка базарларында да тире, мех, алардан эшләнгән эйберләр сату б-н шөгыльләнеләр. Читкә чыгып эшләү дә аларга хас күренеш була: игенчелек эшеннән бушагач, ир-атларның артысыннан күбрәк шәһәрләргә эшкә китә. Берәүләр приказчиклар, официантлар, ялчылар, күчкерлар, ат караучылар, ишегалды жыештыручылар була, башкалары трактирлар, буфетлар тоталар. К.т.ның торлыклары ике төрле — шәһәр һәм авыл тибында була. Касыймның Татар бистәсе — шәһәр тибының бер мисалы. Анда феодал аксоякларнең утарлары урнашкан. Хан сарае каршында манаралы ак таш мәчет була (1467 дө төзелә). 19 йөз ахырында К.т.ның төп массасы авылларда (авыл, сала, ил) яши, алар 3 терр. төркемгә бүленә: Ука елгасының сул ярында баштарак ак аймакка керүче (Касыйм шунда урнашкан) 4, аннары 5 авыл, кара аймакка керүче 38 авыл, уң ярга кешеләре «кара зыбыннар» дип аталучы 8 авыл урнашкан. К.т.ның утарлары торак йорттан һәм хужалык корымаларыннан гыйбарәт була. Йортларны күбесенчә бүрәнәләрдән, баерак гайләләр таштан ике катлы итеп төзөгәннәр. Йортка керү урынын кечерәк кенә дүрт аки алты почмаклы тамбур рәвешендә ике якка ачыла торган, төсле пыяла төрээләр куелган ишекте итеп эшләгәннәр. Традицион йортта шактый урынны икмәк пешерә торган һәм казан урнаштырылган мич алып торган. Ишек каршында бөтен дивар буйлап киң сәке сузылган, ул йоклау, ашау, ял итү урыны булып хезмәт иткән. Күп кенә өйләрдә сәндерәләр булган. Киез келәмнәр һәм сандыклар, диварлар буйлап эленгән тукулган һәм чигелгән сөлгеләр йортка татар төсмере биргәннәр. К.т.ның традицион киёме Казан татарларыныкыннан аз аерыла; төрле сәбәпләр аркасында К.т. шәһәрләргә киём-салымнарның яңа стилин чагыштырмача тиз кабул иткәннәр. Ашау-эчү традицион рәвештә ит-сөт һәм камыр ризыкларыннан торган. К.т.ның укымышлылыгы югары булган: өлкәннәрнең 57%ы ана телендә укый-яза белгән. Касыймда «Аң», «Чалгы» г-талары нәшер ителгән. К.т.нин татар халкы тарихында беренче хатын-кыз математик, Сорбонна университетын тамамлаган *С.К.Шакулова* (1887–1964), Сов. Союзы Герое *В.В.Альбетков* (1917–84), жырчы, педагог *З.Г.Байрашева* (1906–84) чыккан. Ш.у. к. *Касыйм районы*.

Әд.: Вельяминов-Зернов В.В. Исследование о касимовских царях и царевичах. СПб., 1863. Ч. 1; Сафаргалиев М.Г. Распад Золотой Орды // Уч. зап. Мордов. гос. ун-та. Саранск, 1960. Вып. 11; Шарфуллина Ф.Л. Касимовские татары. К., 1991.

Ф.Л.Шарфуллина.

КАСЫЙМ ХАН (? — 1469, Касыйм ш.), *Касыйм ханлыгының* беренче идарәчесе (ханы) (15 йөз уртасыннан). *Олуг Мохәммәднең* улы. 1437 елда *Кече Мохәммәд* тарафыннан хан төхетеннән куылган Олуг Мохәммәд ир туганнары б-н Биләү (Белёв) шәһәренә кача. *Биләү* (Белёв) *шәһәре янындагы сугышта* катнаша (1437). Суздаль тирәсендә сугыштан соң (1445) К.х. абыйсы Якуб б-н, Мәскәү бөек кенәзе Василий II тарафыннан ясақ түләүнең үтәлешен тикшерү өчен, Мәскәүгә килә. Соңыннан Василий II гә хезмәткә күчә. Аңа Дмитрий Шемяка б-н көрәштә актив булышылык күрсәтә. 1448–49 да Звенигород шәһәренә күчерелә, Алтын Урда гаскәрләре һөжүмнән кире кайтаруда катнаша. 1449 да К.х. Пахра елгасы буенда Сәед Әхмәд хан гаскәрнән тар-мар итә. Касыйм ханлыгының үзегәнә әверелгән Городец-Мещерский (сонрак Касыйм ш.) шәһәрен мирас биләмәсе буларак ала. Әлеге үдел өчен К.х. атлы гаскәр тартарга, Рус дөләтенен көнчыгыш чикләрен сакларга һәм Мәскәү бөек кенәзләренә яуларында катнашырга йөкләмә ала. Мәскәү гаскәрләре б-н Новгородка яу чаба (1456), Ука елгасы буенда татарларның һөжүмнәренә каршы тора (1461). Казанда хан төхетенә утырырга омтылыш ясы, өмма аның 1467 елгы явы уңышсыз төгәлләнә. Казанга каршы оештырган яңа һөжүмә вакытында яки аннан соң вафат була. Ш.у. к. *Касыйм хан мәчете*.

Әд.: Вельяминов-Зернов В.В. Исследование о касимовских царях и царевичах. СПб., 1863. Ч. 1; Зинин А.А. Витязь на распутье. М., 1991.

И.Л.Измайлов.

КАСЫЙМ ХАН (?—1500 еллар тирәсе), Әстерхан ханы (1470 еллардан). *Мәхмүднең* улы, *Кече Мохәммәднең* оныгы. Атасы үлгәч, төхеткә утыра. Олы Урда ханы Әхмәд белән сугыша. Аның вакытында Әстерхан ханлыгы терр-ясенә Югары Касыйм б-не кертелә.

Әд.: Меховский М. Трактат о двух Сарматиях. М., 1935; Сафаргалиев М.Г. Распад Золотой Орды. Саранск, 1960.

И.Л.Измайлов.

КАСЫЙМ ХАН (?—1532), Әстерхан ханы (?—1532). *Сәед Әхмәд хан* улы, *Әхмәд хан* оныгы. Нугайлар ярдәмендә Хажитархан шәһәрәндә хакимиятне яулап ала. Үзәк хакимиятне ныгыту саясәте уздыра. Кырым ханлыгын дөгъвалагаң Исламгәрәй отрядларына каршы көрәшә. Төркия солтаны Сөләймәнге атап язылган хат авторы буларак мәгълүм (1531–32). Аккүбек хан тарафыннан төхеттән төшерелә һәм үтерелә.

И.Л.Измайлов.

КАСЫЙМ ХАН МӘЧЕТЕ, 16–19 йөзләрдә архит-ра истәлегә. Касыйм шәһәренә (Рязань өлкәсе) борынгы өлешендә, элекке Хан сарае терр-ясендә урнашкан. 16 йөз башында *Касыйм хан* хөрмәтенә төзелә. 1702 елда жимерелә. Зур нигезгә салынган уксыман гөмбәзле, кыска цилиндр рәвешендә ике



Касыйм хан мәчете. 16 йөз — 19 йөз башы.
Хәзерге күренеше.

яруслы манарасы сакланып калган. 1768 дө мәчет яңадан торгызыла (иске нигездә төзелгән, түбәсе дүрт кыяклы итеп эшләнгән бер катлы, бер залы бина), 1835 тә 2 нче катты төзелә (архитекторы билгесез). Мәчетнең кирпеч биңасы гөмбәз б-н төгәлләнә һәм измә б-н сылап шомартыла. Фасадлары һәм интерьеры классицизм стилинде бизәлгән. Таш манара — шундый типтагы урта гасырлар татар архит-расының бердөңбер сакланып калган элементы. 1930 дан биредә музей эшли.

Х.Г.Надырова.

КАСЫЙМ ХАНЛЫГЫ (Касыйм патшалыгы), 15 йөз уртасында рус жирләрендә татар ханнары һәм бәкләре биләмәсе буларак барлыкка килә, 1445 елның октябрендә *Суздаль шәһәре янындагы сугышта* жинелүе нәтижәсендә Мәскәү бөек кенәзе Василий II моңа ризалык бирергә мәжбүр була. Кенәз тарафыннан *Касыйм ханга* (ханлыкның һәм башкаларының исеме дә шуннан) бүләк ителә. 16 йөз уртасына кадәр рус кенәзләреннән, ш.и. Мәскәү бөек кенәзләреннән дә Касыйм идарәчеләре фәйдасына ясақ түләп. Үзәге — *Касыйм шәһәре*. Ука елгасы буена урнашкан (хәзерге Рязань өлкәсе терр-ясенә тоңьяк-көнчыгыш өлеше). Халкы: татарлар, мордвалар, руслар. Төп шөгыльләре — игенчелек, терлекчелек, һөнәрчелек. Идарә итүче төп нәселләр — Мангыт, Аргын, Жәлаир, Кыпчак. Рус дөләте көчәюе нәтижәсендә К.х. мөстакыйльлеген югалта бара. Ханнар Мәскәү хөкүмәте тарафыннан Казан, Кырым, Себер һ.б. ханлыкларның идарәче династияләре вәкилләреннән билгеләп куела. Касыйм ханнары берничә тапкыр Мәскәү ягынан торып Казанга каршы сугышларда катнашалар (1467–69, 1487, 1552). Шаһгали өч тапкыр Казан ханы була (1519–21, 1546–51, 1551–52). Казан ханлыгын Рус дөләте яулап алганнан соң, К.х.нда хакимият әкрәнлән Мәскәү воеводалары кулына күчә бара, ханнар һәм бәкләр хезмәткә ялланган жирбиләүчеләр хәлендә калалар. «Болгавыр заман»да К.х. Ялган Дмитрий II ягында була. Сәед Борхан чорында халкының христианлаштыру башлана, бу татарларның күтәрелешенә китерә (1656). Соңгы идарәчесе Фатыйма Солтанның үлемнән соң (1681) К.х. яшәүдән туктый.

К.х. идарәчеләре: Касыйм хан (1440 еллар ахыры — 1469), Данияр (1469–86) — Казан ханнары нәселенән; Нурдөләт (1486–91),

Сатылган (1491 тирәсе — 1506), Жанай (1508 тирәсе — 1512 тирәсе) — Кыргыз ханнары нәселеннән; Шәех Аллаһияр (1512–16 тирәсе), Шаһгали (1516–19, 1540 тирәсе — 46, 1546–51, 1552–67), Жангали (1519–32), Сәин Булат (1573 тән — Симеон Бикбулатович); (1570 тирәсе — 73), Мостаф Гали (1580 тирәсе — 1600) — Алтын Урда ханнары нәсе­ле, чыгышлары б-н, башлыча, Әстерхан ханлыгынан; Уразмөхәмәд (1601–10) — казак ханнары нәселеннән; Арслан (1614–27), Сәед Борһан (1627–79), Фатыйма Солтан (1679–81) — Себер ханнары нәселеннән. К.х.ның идарәчеләре арасында турыдан-туры варислар булмаган очракта нәселләр алышына.

Әд.: Вельяминов-Зернов В.В. Исследование о касимовских царях и царевичах: В 4 ч. СПб., 1863–87; Шишкин Н.И. История города Касимова с древнейших времён. Рязань, 1891; Шарифуллина Ф. Касимовские татары. К., 1991.

КАСЫЙМ ХАННАРЫ ЙОРТЫ, фараз ителгәнчә, 15 йөзгә 2 нче яртысында — 17 йөздә Мәскәүдә Касыйм ханнары вәкиллеге. Мәскәү кремле янында (хәзерге Мясницкая урамында) урнашкан була. 1483 елда рус елъязмаларында Мәскәүдә Касыйм ханы Даниярның якыннары Карафач һәм аның улы яшәве турында искә алына. 1638 дә халык санын алу мәгълүматларында («Предтеча монастыреннан Варвара капкасына кадәр­ге жирдәге Ак шәһәр» бүлегендә) «Касыйм ханзадәсе Сәет Борһан Арслан улы» йорты теркәлгән. К.х.й. 1 га чамасы жир били, ул Касыйм ханнары улларына нәселдән күчә. 17 йөздә, Татар бистәсе һәм Кыргыз ханнары йорты б-н бергә, Мәскәү мөселманнары һәм Касыйм татарлары өчен туплаучы үзәк булып хезмәт итә. 1681 дә бетерелә.

18 йөз башында утарны Касыйм ханзадәсе Иван Васильевич били, аннан соң ул А.Г.Долгорукийга, 1730 елларда император Анна Иоанновнаның кардәшләре — Салтыковларга күчә; ханзадә, әлеге нәсел вәкиленә өйләнәп, алар б-н туганлаша. 18 йөз чыгана­кларында утарда таш йорт булуы турында әйтелә. 1822–34 еллар арасында аны танылган библиофил А.Д.Чертаков, 1873 тә Н.А.Гагина сатып ала; 1880–1914 тә йортны К.Н.Обидина били. 20 йөз башында, 1917 гә кадәр, К.х.й.нда мөселманнарның гыйбадәт бүлмәсе булуы турында мәгълүматлар бар.

Әд.: Вельяминов-Зернов В.В. Исследование о касимовских царях и царевичах. СПб., 1864. Ч. 2; Росписной список города Москвы 1638 года // Тр. Моск. отдела Имп. Рус. Военно-ист. об-ва. 1911. Т. 1; Сытин П. В. Из истории московских улиц. М., 1958; Розенберг Л. И. Татары в Москве XVII — середины XIX века // Этниче­ские группы в городах Европейской части СССР (формирование, расселение, динамика культуры). М., 1987; Памятники архитектуры Москвы: Белый город. М., 1989.

Д.З.Хәйретдинов.

КАСЫЙМ ШӘҖҖ ибне Ибраһим әл-Казани (?-1589/90), шагыйрь, дин эшлеклесе. Урта гасырлар татар поэзиясендә суфичлык юнелешенә күренекле вәкилләреннән берсе. Кайбер мәгълүматлар буенча, Казанны Иван Грозный гаскәрләре яулап алганнан

соң (1552) Урта Азиягә кача. К.ш. шигырьлә­ренә бер өлеше «Бакырган китабы»на кер­телгән (1847).

Әд.: Мәржани Ш. Мөстәфәдел-әхбар фи әхвали Казан вә Болгар. К., 1885; Фәхретдин Р. Асар. 1900. 1 жилд, 1 жөзья; Таһиржанов Г. Тарихтан — әдәбиятка. К., 1979.

М.Г.Госманов.

КАСЫЙМ ШӘҖРӘ (Городец Мещерский, Ханкирмән), хәзерге Рязань өлкәсендә, Ука елгасының сул ягында урнашкан шәһәр. 1152 дә кенәз Юрий Долгорукий тарафыннан Городец Мещерский буларак нигезләнә. 1376 да Алтын Урда гаскәре тарафыннан жи­мертелә, сонрак кабат торгызыла. 15 йөз ур­тасында Мәскәү кенәзе Василий II Тёмный *Суздаь янындагы сугышта* жиңгәләннән соң әсирлеккә төшә һәм шуннан коткарганнары өчен Городецны *Олуг Мөхәмәд ханның* улы *Касыйм ханга* биләмә итеп бирә. Городец *Касыйм ханлыгының* үзәгенә әверелә; 1471 дә К.ш. исемә ала һәм 1681 гә кадр ханлыкның башкаласы була. 17 йөздә К.ш. 3 өлешкә бү­ленә: Касыйм ханнары һәм бәкләре биләмәсе (Татар бистәсе һәм Иске бистә); Мәскәү карамагындагы ямчылар бистәсе; шәһәрнең калган өлеше (ш.и. Марфа бистәсе) б-н Касыйм воеводасы идарә итә. 17 йөз уртасында — Казан сарай идарәханәсе карамагына, 1681 дән соң сарай волостларына бирелә, Касыйм татарлары Воронеж корабльләре тө­зү верфенә теркәлә. 1708 дән — Казан губ., 1719 дан Азов губернасының Шацк провинциясе составында. 1778–95 елларда Рязань наместниклыгының ояз шәһәре, 1796 дан Рязань губернасында. К.ш. татарлары башлыча С.-Петербург, Мәскәү һәм Россиянең башка үзәк шәһәрләрендә сәүдә б-н шөгыйләнәләр, шул уңайдан 19 йөздә — 20 йөз башында татарларның башка шәһәрләргә күпләп күчүенә һамана. К.ш.ндә сәүдәгәр Кастровларның һәм Мусяевларның каракул тиреләре эшкәртүче берничә һөнәрчелек остаханәсе була (сарыкларны Урта Азиядә үрчәтәләр, мехларны Мәкәржә ярминкасында, Мәскәүдә, С.-Петербуртта, ш.у. чит илләрдә саталар). 19 йөз ахырында К.ш.ндә 14 ләп күн ф-касы һәм 20 дән артык башка пр-тие була. Окт. рев-циясеннән соң сәүдәгәрләрнең социаль катлавы яшәүдән туктый, күпләгән татар нәселләре ярлылана. Мөселманнарны туплап торучы дини берләшмәләр дә бетерелә, нәтижәдә шәһәрнең мөселман халкы сизелерлек кими. 1910 елда К.ш.ндә 17 мең (ш.и. 2 мең татар), 2000 дә 38 мең кеше (ш.и.



Касыйм шәһәрнең гомуми күренеше.
20 йөз башы фотосәсемә.

500 татар) яши. 19 йөз ахырында К.ш.ндә 1 ирләр һәм 1 хатын-кызлар гимназиясе, 4 ир­ләр һәм 2 хатын-кыз мөхәллә уч-шәсе; берни­чә шәхси һәм чиркәү-приход мәктәбе, 10 православие чиркәве, 1 монастырь була. Манаралы мәчет (1467), Шаһгали (1556) (*Шаһгали хан тәкиясе*) һәм Әфган-Мөхәмәд (1658) (*Әфган-Мөхәмәд солтан тәкиясе*) төрбәләре сакланган. Ш.у.к. *Касыйм татарлары, Касыйм ханнары йорты, Касыйм хан мәчете*.

Әд.: Вельяминов-Зернов В.В. Исследование о касимовских царях и царевичах. СПб., 1863–64. Ч. 1–2; Шишкин Н.И. История города Касимова с древнейших времён. Рязань, 1891; Брокгауз Ф.А., Ефрон И.А. Энциклопедический словарь. СПб., 1895. Т. 7; Шарифуллина Ф.Л. Касимовские татары. К., 1991; Аминов Д.А. Татары в старом Петербурге. СПб., 1994.

Ф.Г.Кәлимуллина.

КАСЫЙМ ШӘҖРӘ МӨСЕЛМАННАРЫ ХӘЙРИЯ ЖӘМҖЯТӘ, 1897 елның октябрендә оештырыла. Рязань губернасының Касыйм шәһәрнең һәм аның тирәсендә эшчәнлек алып бара. Оештыручылары — Х.Акбулатов, А.Әлбәтков, К.Әлбәтков, Х.Бай­баков, Н.Бикбулатов, А.Выргазов, Н.Дуйма­каев, М.Ишембаев, А.Кастров, С.Лашев, А.Мусин, Х.Мусаев, Х.Танкачиев, А.Тубакаев, К.Х.Шакулов, М.Юшинский. Төп максаты — мохтаж мөселманнарға матди ярдәм күрсәтү, мөселман мәдәни-агарту оешмалары үсешенә булышлык итү. ЖәмҖяттә каршында китапханә — уку өе эшли. 1917 дән соң яшәүдән туктый.

Ж.С.Миңнуллин.

«КАСЫЙМИЯ», Казандагы мәдрәсә. Мөхәм­мәткәсыйм *Салихов* (1899–1918) исеме б-н атала (20 йөз башынан). Шулай ук Апанай, Кул бие мәдрәсәсе исемнәре б-н дә билгеле. 1770 елларда *Апанай мәчете* каршында ачыла. Мәдрәсә житәкчеләре белемле дин белгечләре һәм күренекле педагоглар буларак: Салих Сәгыйтов (1820 елларга кадәр), Исхак Сәгыйтов (1831–38), М.Мөхәм­мәтрәхимов (1836–61), Сәләхетдин Сәгыйтов (1861–75); соңгысының вафатыннан соң Бохара традицияләренә эзлекчелеге өзәлә. Гарәп һәм фарсы телләрен, мантыйк, дин беле­мен, *фикһ* укыту югары дәрәжәдә алып барыла. Мәдрәсәнең китапханәсе бик бай була, һәм ул иң яхшы татар уку йорты санала. Шәкертләр санын 1870 елларга якынча 300 кеше тәшкил итә, башлыча Идел бие һәм Урал алды төбәкләреннән киләләр. Мәдрәсә мөдәррисләренә урта гасырлар укыту формасын саклап калырга тырышулары *Ш.Мәр­җанидә* һ.б. алдыңгы татар ижтимагый фикер ияләрендә ризасызлык уята. Т.Бәширов (1875–79) һәм А.Салихов (1879–99) мөдәррислек иткәндә, мәдрәсәдә укыту кадимми формада саклана (к. *Кадимчелек*), шуңа кара­мастан, 1876 да рус телен укыту кертелә. *Жә­дидчелек* үсешенә нәтижәсендә, бигрәк тә «Мөхәм­мәдия» мәдрәсәсе ачылганнан соң, «К.» мөселман укыту системасында алдыңгылыгын югалта. Соңгы мөдәррис — *Г.Баруди* шәкерт М.Салихов укытуга яңа алымнар кер­тә. 20 йөз башында бу мәдрәсәдә татар әдәби­ятының күренекле эшлекчеләре — *Ә.Максу­ди* (гарәп теле), *Г.Коләжмәтов* (рус теле),



«Касыймия» мәдрәсәсе бинасы. Хәзерге күренеше.

Ә.Валиди (төрки тарих һәм гарәп әдәбияты) укыта.

Мәдрәсәне төмамлаучылар арасында К.Наыйири, Г.Баруди, М.Бигиев, З.Бигиев, Ә.Валиди, С.Максуди, Г.Исхакий, Г.Камал, К.Мотыйгий, М.Гали, А.Шамов һ.б. бар.

Башта «К.» агач бинада урнаша, соңрак ул урында Борнай мәчете төзелә, 1877 дән Кабан күле буенда, сәүдәгәр Ә.Рахмәтуллин акчасына төзелгән йортта була (арх. П.И.Романов; архит-ра истәлегә).

Әд.: М ә р ж а н и Ш. Мөстәфәдел-әхбар фи әхвали Казан вә Болгар. К., 1989; С а л и х о в Р.Р. Х а й р у т д и н о в Р.Р. Республика Татарстан: Памятники истории и культуры татарского народа (конец XVIII — начало XX веков). К., 1995; В а л и д и Д. Очерки истории образованности и литературы татар (до революции 1917 г.). К., 1998.

КАСЫЙМОВ Габделбәр Касыйм улы (10.12.1940, Кукмара р-ны Ядәгәр а.), урман белгече, а.х. фән. д-ры (1999), проф. (2002). Урал урман-техник ин-тын (Свердловск ш.) төмамлый (1964). 1967–74 елларда «Удмурт-гражданпроект» ин-тында (Ижевск ш.) эшли. 1975–89, 1994–99 да Пермь ун-тында, урманчылык һәм урман экологиясе лаб-ясе мөдире (1994), 1990–93 тә Мари политехник ин-тында (Йошкар-Ола ш.) 2000 нән Ижевск а.х. академиясендә: урман культуралары (2006 га кадәр), урманчылык һәм урман культуралары кафедралары мөдире (2007 дән). Хезмәтләре техноген ландшафтларны торгызуга карый. Камбарка, Чернов чыганакларында нефть (Башкортстан), торф (Удмуртия), чәчелмә минераллар (Пермь өлкәсе) һ.б.ны чыгару вакытында үзгәргән жирләренә рекультивацияләү алымнарын эшли һәм гамәлгә кертә.

Х е з м.: Фитопродуктивность техногенных ландшафтов. Пермь, 1999; Экологические аспекты лесовосстановления отработанных россыпей Прикамья. Екатеринбург, 2002 (автордаш); Восстановление ельников Предуралья. Екатеринбург, 2007 (автордаш).

КАСЫЙМОВ Галиулла Сөнгатулла улы (18.7.1893, Вятка губ., Глазов өязе Кистем а. — 1942), сәясәт эшлеклесе. 1915–17 елларда Россия армиясендә хезмәт итә, Шадрин шәһәрәндәге 139 нчы пехота полкы рядовое. 1917 елгы Февр. рев-циясеннән соң полк ком-ты эгъзасы, взвод командеры. 1918–20 дә Гражданныр сугышы фронтларында: Уралда, Урта Азиядә, Казакъстанда. 1920 дә ТАССР Эшче-крәстияннәр инспекциясе халык комиссары. 1921–23 тә Симферополь округы башкарма ком-ты рәисе. 1923 тән Казанда, Сембердә, Узбәкстанда партия, хужа-

лык эшендә. 1931–33 тә Эшче-крәстияннәр инспекциясе халык комис-ты эгъзасы, 1933 тән РСФСР Игенчелек халык комис-ты эгъзасы (Мәскәу). Татар милли хәрәкәте, пантюркизм тарихы буенча хезмәтләр авторы. Сталинның милли сәясәтен яклыый, милли мәсьәлә буенча М.Солтангалиев карашларына каршы чыга. Нахакка репрессияләнгән, үлгәннән соң аклана.

Х е з м.: Татар-башкортлар Кызыл Армия сафларында. К., 1925; Пантюркистическая контрреволюция и её агентура «султангалеевщина». К., 1931; Идеология национал-фашистов (султангалеевщина и иттихадисты). Таш.-Самарканд, 1932; О контрреволюционной деятельности татаро-башкирской националистической буржуазии (идеология национал-фашистов). Таш.-Самарканд, 1932.

Әд.: С а й д а ш е в а М. Касимов Галиулла Сын-гатулович // Борцы за счастье народное. К., 1967; ш у л у к. Велением сердца // Вечерняя Казань. 1987. 19 марта.

КАСЫЙМОВ Мөхәмәдиосыф (17–18 йөзләр), Россия дипломаты. 1666 елда Иранда була. Александрия патриархы Папсийга һәм Антиохия патриархы Макарийга күрсәткән хезмәтләре өчен патша Алексей Михайлович К.ка Әстерханда һәм Мәскәүдә пошлина түләмичә сәүдә итәргә рөхсәт бирә. 1675 тә Моголлар империясе хакиме шаһ Аурангәзәбкә, дипломатия һәм сәүдә мөнәсәбәтләре урнаштыру өчен, илче итеп жиберелә. Аңа ш.у. Һиндстанга үтеп керү юлларын (коры жир, судан, таулар аша) белү йөкләнә. К. су юлына аеруча игътибар итәргә тиеш була. Аннан Аму-Дөрәя елгасы (аның башлануы һәм озынлыгы), аның ярлары тирәли яшәгән кешеләр, аларның хужалык эшчәлекләре һ.б. турында мәгълуматлар котәләр. Башта ул анда илче итеп билгеләнгән В.Даудов белән Бохарага, аннары Кабулга (шаһ Аурангәзәб биләмәсе) китә. Шаһның Кабулдагы башлыгы К.ның килүе турында хәбәр иткәч, шаһ аны кире борырга куша. Бу карар Һиндстанда борынгы заманнардан ук рус илчеләренә булмавы б-н аңлатыла. Шулай да К.ның үзенә Аурангәзәбкә хезмәткә калырга тәкъдим итәләр, ләкин ул баш тарта. К. шаһка дигән бүләкләрне сата, шуннан кергән акчага рус эфирләрен тоткынлыкчан йолып ала һәм Мәскәүгә кайта.

Әд.: Б а р т о л ь д В. История изучения Востока в Европе и России. Л., 1925.

И.Р.Вәлиуллин.

КАСЫЙМОВ Наил Васил улы (20.8.1955, Арча р-ны Ашытбаш а.), шагыйрь. Казан төзүче-инженерлар ин-тын төмамлый (1977). 1992 елга кадәр Казанның төзелеш оешмаларында өлкән инженер булып эшли. 1992–97 дә «Татарстан» ДТРКСында мөхәррир, соңрак өлкән мөхәррир. 1997–99 да Казан шәһәр советы мәданият идарәсе башлыгы урынбасары, 1999 дан юл төзелеше идарәсе башлыгы урынбасары. «Су буенда учак яна» (1992), «Күңелем каршында тездәндә» (1996), «Күңелем кояшы» (2004) лирик шигырьләр жьентыклары; «Ак яулыклы энием» (Л.Батыр-Болгары көе), «Туй күлмәге» (Р.Ахиярова көе), «Су буенда учак яна» (З.Хайретдинов көе) кебек популяр жырлар текстлары авторы.

Әд.: Әдипләребез: Биобиблиогр. белешмәлек. К., 2009. Т. 2.



Г.С. Касыймов.



С.С. Касыймов.

КАСЫЙМОВ Рафаил Габделхәй улы (1.7.1947, Слупск ш., Польша), композитор, педагог, БРның атказ. сәнгәт эшлеклесе (1993). 1973 елда Уфа сәнгәт ин-тын фортепиано (Л.Франк классы) һәм композиция буенча (З.Исмәгыйлев классы) төмамлый. 1972–79 да Башкорт филармониясендә сәнгәт житәкчесе, 1979 дан Уфа шәһәрәнен 1 нче балалар музыка мәктәбендә фортепиано һәм композиция укытучысы.

К. күбесенчә симф. һәм камера-инструменталь музыка жанрында эшли. Композиторлык ижаты техникасын яхшы белә. Үзенә киң масштаблы симф. әсәрләрендә хәзерге актуаль проблемаларны һәм яшәүнең мәңгелеге темасын күтәрәп, тормыш күренешләрен фәлсәфи югарылыкта гумилләштергә омтыла. Бер үк вакытта К. әсәрләрендә драматик һәм фажигале образлар шактый урын алып тора. Аның ижат стилистикасы заманча янгырашлы интонация һәм ритмнарның киң палитрасына нигезләнә. Композиторның музыкасы татар һәм башкорт муз. мәданиятенә классик традицияләрен тирән аңлавын күрсәтә. К. балалар музыка мәктәбе өчен вокаль һәм инструменталь пед. репертуар булдыру өстендә актив эшли. Аның әсәрләре бик күп илләрдә башкарыла. БРның С.Юлаев исем. Дәүләт бүләге лауреаты (2004).

Төп әсәрләре: Симф. оркестр өчен 1, 2, 3, 4, 5 нче симфонияләр (1984, 1997, 1999, 2000, 2002); оркестр б-н фортепиано өчен концерт (1973), Диптих (1992), Увертюра (1995); камера оркестры өчен — Диптих (1980) һәм Концертино (1987); хор өчен — М.Жәлилнең «Моабит дәфтәре» шигырьләренә асаpella 5 хор әсәре (1973); Орган өчен каприччио (1987); камера-инструменталь әсәрләр — Фортепиано өчен квинтет (1984), Фортепиано өчен 6 сюита (1971–1986), Фортепиано өчен 2 соната (1971–1977); балалар өчен жырлар, фортепиано пьесалары һ.б.

Әд.: С к у р к о Е., Х а б и р о в а С. Рафаил Касимов // Композиторы и музыковеды Башкортостана: Очерки жизни и творчества. Уфа, 2002.

Ф.Ш.Салитова.

КАСЫЙМОВ Сәмигулла Сөнгатулла улы (1897, Вятка губ., Глазов өязе Кистем а. — 1968, Казан), сәясәт эшлеклесе. 1916 елның маеннан Россия армиясендә, декабрьдә солдатлар арасында сугышка каршы пропаганда алып баруы өчен төрмәгә ябыла. Гражданныр сугышында катнаша. 1924–25 тә Узбәкстан ССР хөкүмәте эгъзасы. 1925–27 дә Татар-башкорт хәрби мәктәбе комиссары, 1930–32 дә ТАССР Госпланы рәисе, аннан

ТАССР ХКС каршындагы Татарстан радиолаштыру һәм радиотапшырулар республика ком-ты рәисе, ОСОАВИАХИМ ның Татарстан бүлекчәсе рәисе. Нахакка репрессияләнгән, 1956 да аклана.

Әд.: Са и да ш е в а М. Касимов Самигулла Сынгагуллович // Борцы за счастье народное. К., 1983. Кн. 2; ш ул у к. Велением сердца // Вечерняя Казань. 1987. 19 марта.

М.А. Сәйдәшева.

КАСЫЙМОВ (чын фамилиясе Исрафилов) Хатип Касыйм улы (15.11.1932, Ширәмәт, хәзер Түбән Кама р-ны Болгар а.), шагыйрь. Чистай а. х.н механикалаштыру техникумын тәмамлагач (1969), Түбән Кама р-ны «Память Ильича» с-зында механик, куркынычсызлык техникасы инженеры, партия оешмасы секретаре булып эшли. 1983–90 елларда «Түбәнкамнефтехим» берләшмәсенә б-ны йортлар идарәсе инженеры. 1990–95 тә «Туган як» г-тасында (Түбән Кама ш.) бүлек мөдире. Шигырьләре «Беренче карлыгачлар» (1988) күмәк жыйентыгында урын ала. «Ак чиймә» (1991), «Кичке мон» (2001), «Мин жирдә калам» (2004) исемле шигыри жыйентыклар авторы.

Әд.: Әдипләребез: Биобиблиогр. белешмәлек. К., 2009. Т. 2.

КАСЫЙМОВ Эдуард Салихжан улы (8.11.1930, Киров өлкәсенә Слободский р-ны Нократ а. — 21.3.1986, Чаллы ш.), язучы, филол. фән. канд. (1966). Казан ун-тын тәмамлагач (1953), Азнакай эшчеләр посёлогында, соңыннан Киров өлкәсе Вятка Аланы р-ны Түбән Шён авылында укытучы булып эшли. 1957 елдан СССР ФАнең Казан ф-лы Тел, әдәбият һәм тарих ин-тында фәнни хезмәткәр. 1965–67 дә Алабуга пед. ин-тында татар фольклорын һәм әдәбиятын укыта. 1980–81 дә ТАССР Язучылар берлегенә Чаллы бүлегә жаваплы сәркәтибе. Беренче хикәя һәм очерклары 1950 еллар башында күренә башлый. Аның төп әсәре — илдә барган катлаулы тарихи вакыйгаларны бер гайлә үрнәгендә тасвирлаган «Гомер ике килми» (1964) автобиографик романы. Бондиог химия з-ды эшчеләр коллективының хезмәтен чагылдырган «Томан аша» (1968) һәм «Баваларда тургай» (1971) романның дилогия тәшкит итә. Рус телендә «Чулман — оныкларыбыз елгасы» («Чулман — река внуков», М., 1976) исем б-н басылып чыккан бу дилогия 1978 дә эшчеләр темасына язылган проза әсәрләре Бөтенроссия конкурсында ВЦСПС һәм Язучылар берлегә бүләгенә лаек була. «Шиңмәсен гөлләрәң» (1986), «Кама елгасында» («На Каме-реке», М., 1979) исемле очерк жыйентыкларында сүз авылда КамАЗ төзелешенә белән бәйлә социаль-икътисади үзгәрешләр турында бара. «Почёт билгесе» ордены б-н бүләкләнә.

Әд.: Са ф и н Ф. Еллар яктасы // Казан утлары. 1980. № 11; С а л и х о в Р. Кояш томанны тартта. Алабуга, 2003.

КАСЫЙМУЛЛИН Шәмсулла Мөхибулла улы (18.5.1952, Чирмешән р-ны Кармыш а.), а.х. пр-тиә житәкчесе, ТРның атказ. а.х. хезмәткәре (1994). 1978 елда Казан а.х. ин-тын тәмамлаганнан соң, Зәй р-нының «Нива» а.х. житештүеру кооперативында

(1998 гә кадәр «Заветы Ильича» с-зы) эшли: агроном, 1982 дән директор. К. житәкчелегендә товарлыклы-сөтчелек комплексы реконструкцияләнгән, дуңгыз фермаларына капитал ремонт ясаала. 8721 м² мәйдан торак йортлар, ике ашханә, кибет, гараж, 18 км лы каты өслекте юл төзелә; Поповка, Налим авылларына газ кертелә. 2001–2005 тә хужалыкта бөртекле ашлык житештүеру 1996–2000 еллар б-н чагыштырганда 28,2% ка, ит — 79,7% ка, сөт 6,4% ка артта. ТРның Мактау грамотасы б-н бүләкләнә.

И.Н.Афанасьев.

КАСЫЯНОВ Владимир Ибрагимович (5.6.1946, Казан), математик, физика-матем. фән д-ры (2002). 1970 елда Казан ун-тын тәмамлай. 1968 дән ГНИПИ ВТда эшли. 1976–79 да «Известия вузов. Математика» ж-лы редакторы. 1979–86 да Казан пед. ин-тында, 1986–92 дә ГИПОда, 1992–93 тә Казан а.х. ин-тының кибернетика кафедрасында. 1993 тән Әлмәт нефть ин-тында, югары матем. каф. профессоры (2002 дән). Хезмәтләре кырый мөхәммәләргә һәм аларның матем. физикадагы нерегуляр мөхәммәләрдә кулланылышына, фәлсәфәләр теориясенә карый. К. бисингуляр интеграль тигезләмәләргә чикләнмәгән өлкәләрдә чишүнең турыдан-туры алымнарын эшли; ярым бияссылыкта матем. физика мөхәммәләренә эквивалент булган Риман мөхәммәләргә классын ачыклай; чикләнмәгән өлкәләрдә функцияләрнең конструктив теориясе буенча нәтижеләр ала; компьютерларның керту-чыгару интеграль-оптик жайланмаларын исәпләү алымнарын эшли.

Хезмәт: О численной реализации интегрального метода в теории дифференциальных решёток // Оптика и спектроскопия. 1992. Т. 72, вып. 4 (автордаш); Оптимизация прямых методов решения сингулярных интегральных уравнений в неограниченных областях // Изв. вузов. Математика. 1995. № 5.

КАТА, татарларда кыска кунуычы итек рәвешендә традицион күн иясә йоннан басып (киез ката) эшләнгән аяк киеме. Кәжә тиресеннән эшләнгән К.ны, гадәттә, каты асылыкта, киң үкчәле (кадаклар) һәм киң яки без тарайтылган башлы итеп тегәләр. К.ны бәйләнгән оек яки тула оек, иясә йомшак табанлы читек өстеннән тышкы аяк киеме буларак кияләр. Шу.у.к. Кәвеш.

Әд.: М у х а м е д о в а Р.Г. Татарская народная одежда. К., 1997.

КАТАБЕВ Владимир Евгеньевич (7.5.1951, Казан), химик-органик, химия фән. д-ры (1997), проф. (2009), ТРның атказ. фән эшлеклесе (2002). Казан ун-тын тәмамлай (1973), РФА КГУнең Органик һәм физик химия ин-тында эшли, директор урынбасары (1991–96), табигый кушылмалар химиясе лаб-ясе мөдире (1994–2008), әйдәп баручы фәнни хезмәткәр (2008). Хезмәтләре органик, элементорганик һәм табигый кушылмаларның структур химиясенә карый. Органик кушылмаларның төрле функциональ төркемлә һәм берничә эчке әйләнү күчәре булган молекуларлы төзелешенә конформацион закончалыкларын ача. Азотлы гетероциклик кушылмаларның, аларның химик төзелешенә, структур һәм конформацион

факторларына биол. активлыгының бәйлеләген билгели, аларның ацетилхолинэстераза б-н тәэсир итешү моделен тәкъдим итә. Изостевиол дитерпеноиды кушылмалары рәтендә яңа реакцияләр ача һәм аның ароматик кушылмаларны селектив бәйләү сәләте барлыгын ачыклай (бергәләп).

Хезмәт: Конформационный анализ замещённых этанов // Конформационный анализ углеводородов и их производных. М., 1990 (автордаш); Исследования Б.А.Арбузова в области изомеризации и стереохимии бициклических монотерпенов // Б.А.Арбузов — учёный, педагог. К., 2003; Синтез, структура и свойства соединений молибдена. К., 2003 (автордаш).

КАТАБЕВ Владислав Евгеньевич (18.10.1957, Казан), физик, физика-матем. фән. д-ры (1995). Казан ун-тын тәмамлай (1979), РФА КГУнең Физика-техника ин-тында эшли, әйдәп баручы фәнни хезмәткәр (1996 дән). Хезмәтләре металлларда һәм металл-оксидлы кушылмаларда магнит резонансын эксперименталь тикшерүләргә карый. К. магнит кырының югары темп-ралы үтә үткәргечләр б-н гадәти булмаган тәэсир итешүләр ачыклай (бергәләп, 1991), аеруча үткәрүчән яңа материаллар физикасында кристаллик структура, магнит һәм электрон үзлекләренә үзәк бәйләнешендәге яңа аспектларны билгели (бергәләп, 1993).

Хезмәт: Paramagnetic Meissner effect in Bi-high temperature superconductors // Phys. Rev. Letters. 1992. V. 68, № 12 (автордаш); Coupling constant versus density of states in La_{2-x}Sr_xCuO₄ as revealed by EPR of Gd spin probes // Phys. Rev. B. 1993. V. 48, № 17 (автордаш); Slow antiferromagnetic dynamics in the low temperature tetragonal phase of La_{2-x}Sr_xCuO₄ as revealed by EPR of Gd spin probes // Phys. Rev. B. 1976. V. 56, № 6 (автордаш).

КАТАБЕВ Юрий Павлович (27.9.1936, Свердловск өлкәсенә Ирбит ш.), авиация технологияләре өлкәсе галиме, техник фән. д-ры (1971), проф. (1972), ТРның атказ. фән һәм техника эшлеклесе (2000), РФНең атказ. фән эшлеклесе (2005). 1960 елда Казан авиация ин-тын (хәзер Казан техник ун-ты) тәмамлаганнан соң, шунда ук эшли, металлларны басып б-н эшкәртү (1972–83), машиналар төзелешенә, металл эшкәртү станоклары һәм инструментлары технологияләре (1983–2006) кафедралары мөдире. Хезмәтләре металлларның статик һәм динамик деформациясенә, очкыч аппаратлар детальләрен пластик деформация һәм югары тизлекле механик эшкәртү алымнары б-н формага салу процессларына карый. К. табаклы детальләрнең химик каплау вакытында көкрәю теориясен һәм аны исәпләү алымнарын эшли (С.П.Горбунов исем. Казан авиация з-дында гамәлгә кертелә). Ирекле аркылы кисемле очкыч аппаратларның куыш элементларын пластик борып әйләндерү процессы өчен технол. параметрларны исәпләү алымнарын тәкъдим итә (Мәскәү авиация технологияләре фәнни-тикшерену ин-тының Казан ф-лында һәм Казан вертолётлар з-дында гамәлгә кертелә). Детальләрен термовибрация эшкәртүдә югары темп-раларда материалларның шушыун киметә торган алымнарын; металлларны пластик деформацияләүнең магнит-гидроимпульс алымын; металлларны

кисунең матем. теориясен эшли. Уйлап табу-га 30 авторлык танькылыгы һәм патенты бар. Медальлар б-н бүләкләнә.

Х е з м.: Пластическое кручение полых элементов летательных аппаратов. М., 1985; Пластичность и резание металлов. М., 1994 (автордаш); Магнитно-гидроимпульсное пластическое деформирование металлов. М., 1994 (автордаш).

КАТАЛИЗ, химик реакцияләрен тизлеген үзгәртү яки аларны реакциядә катнашып та азаккы продукт составына кермәүче матдәләр (катализаторлар) б-н көчәйтү. Реагентларга караганда катализаторлар саны шактый аз. Катализаторлар катнашындагы реакцияләр каталитик дип атала. Аларны уңай К. (реакциянең тизләтелүе) һәм тискәре К. (реакциянең акрынаюы), яки ингибирлауга аералар. Гадәттә, «К.» терминен уңай К.га карата кулланылар. Гомоген К. булганда, катализатор һәм реагентлар бер үк фазада, гетероген булганда, төрле фазада булалар. Коллоид киекчәкләр сыек фазада арадаш халәттә була. Шулай ук гетероген-гомоген К.да бар, ул вақытта реакция, каты катализатор өслегендә башланып, барлык күләмдә дәвам итә. Катализаторның химик табигатенә карап К. кислота-нигездәге К., металллар, оксидлардагы К. һ.б. төрләргә аерыла. Каталитик процессларның аерым төркемен биол. катализаторлар — ферментлар б-н китереп чыгарыла торган ферментатив реакцияләр тәшкил итә. Реагентлар молекулаларына керүче элементларның оксидлашу дәрәжәсе үзгәру б-н, реакциянең тизләтелүен оксидлашу-кайтарылу К.ына кертәләр. Мөмкин булган стереоизомерлардан фәкәт берсен генә хасил итә торган реакцияләре стереоселектив К.да тикшерәләр. Катализатор, туры һәм кире реакцияләр тизлегенә тигез дәрәжәдә тәэсир итеп, реагирлашучы системаларда химик тигезләнешкә тәэсир итми, ләкин аның нәтижәсен тизләтә, бу вақытта каталитик булмаган реакциягә караганда, каталитик реакциядә активлаштыру энергиясе Е азрак тотыла. Мәсәлән, NH_3 нәң N_2 һәм H_2 гә каталитик булмаган таркалуы вақытында $E=330$ кДж/моль, платина булганда $E=160$ кДж/моль. Каталитик әверелеш механизмы буенча була ала, ул вақытта бер каталитик булмаган реакция $A+B \rightarrow C+D$ һәрбер стадиядә активлаштырылган комплекс $A+K=(AK)^* \rightarrow AK$; $AK+B \rightarrow (ABK)^* \rightarrow C+D+K$ хасил итеп, катализатор б-н реагентларның берничә стадиядә бер-бер артлы тәэсир итешүләр жыелмасы б-н алыштырыла, яки тоташ (ассоциатив, синхрон) механизм буенча, бер үк вақытта катализатор б-н барлык реагентлар тәэсир итешә һәм бер активлаштырылган комплекс $[A+B+K \rightarrow (ABK)^* \rightarrow C+D+K]$ хасил була. Катализаторлар еш кына сайлау тәэсиренә ия булалар, яғни термодинамик мөмкин булган реакцияләрен берсен генә тизләтәләр. Мәсәлән, $\text{Bi}_2\text{O}_3 \cdot \text{MoO}_3$ булганда пропилен акролеинга кадәр, Co_2O_3 булганда CO_2 гә һәм H_2O га кадәр оксидлаша.

К. турында беренче фәнни мәгълүматлар 19 йөз башына карый. 1806 елда француз химиклары Н.Клеман һәм Ш.Дезорм сульфат к-тасы алуның камера процессында азот оксидларының күкерт газы оксидлашуға ката-

литик тәэсирен ачалар. 1811 дә рус химигы К.С.Кирхгоф сыгайтылган к-таларның крахмалны шикәргә (глюкозага) әверелдерүен күрсәтә. 1818 дә француз химигы Л.Ж.Теннар күпсанлы каты жисемнәрнең водород пероксиды әремәләрен таркатуны тизләтүен билгели, инглиз химигы Г.Дэви спирт һәм эфир парларының платинада кислород б-н оксидлашу мөмкинлеген ачыклай. 1822 дә немец химигы И.В.Дёберейнер водород һәм кислородның платинада гадәти температурада кушылуын билгели. Матдәләрен химик реакцияләр тизлегенә яки аларның булу мөмкинлегенә уңай тәэсире ачылу немец химигы Э.Мичерлих тарафыннан — контактлы (1833), швед химигы Й.Я.Берцелиус тарафыннан каталитик (1835) дип аталучы аерым төр күренешләре аерып өйрәнүгә китерә. Проф. М.Г.Кучеров, ацетиленнан серкә альдегиды алу өчен, сәнәгаттә киң кулланылуы төрөкөмеш тозларының каталитик тәэсире астында ацетиленлы углеводородларны гидратлау реакциясен ача (1881). Акад. В.Н.Ипатьев беренче тапкыр гетероген К.га югары басымны кертеп, басым астындагы К.га нигез сала. Алга таба каталитик реакцияләрнең бик күп саны ачыла, 20 йөзнең 2 нче яртысында К. сәнәгаттәгә химик реакцияләрен өйдөп баручы алымына өйләнә (аммиак синтезы, сульфат һәм нитрат к-таларын алу, нефть дистиллятлары крекингы, риформингы һәм изомерлаштыру һ.б.). К. теориясе үсешенә Россия галимнәре А.А.Баландин (К.ның мультиплет теориясе), Н.Н.Кобозев (агравация теориясе), Ф.Ф.Волькенштейн (адсорбциянең электрон теориясе һәм ярымүткәргечләрдә К.), Г.К.Борсков, Х.М.Миначев, С.З.Рогинский (гетероген К.), С.Н.Хажиев (цеолитларда К.) зур өлеш кертәләр.

Органик К. уңышлары органик кушылмаларның химик тәзелеш теориясе үсешенә б-н нык бәйлә. 1869–74 тә А.М.Бутлеров, сульфат к-тасы булганда су кушу юлы б-н олефиннарны спиртка әверелдереп, гидратация К.га нигез сала; H_2SO_4 , H_3PO_4 , BF_3 һ.б. катализаторлар булганда туендырылмаган углеводородларны каталитик полимерлаштыруны ача. Һәр ике реакция дә сәнәгаттә киң кулланылыш таба. 1871 дә М.М.Зайцев беренче тапкыр нитрокушылмаларны аминнарға кайтару реакциясен водород б-н каталитик гидрирлауны (палладий булганда) куллана. С.А.Фокин сыек фазада гидрогенлаштырылган К.ны үстерә, һәм 1909–10 елларда аның житәкчелегендә бертуган Крестовниковларның Шөм-стеарин, сабын кайнату, глицерин житештерү химия з-дында (Казан) Россиядә беренче сыек үсемлек майларын гидрогенлаштыру жайланмасы төзелә. А.Е.Арбузов, гомоген тирәлектә каталитик процесслар механизмын өйрәнгәндә, арадаш реакцияләр теориясенә таяна, «Фосфорның кайбер кушылмалары әверелешләр өлкәсендә катализ күренешләре» («О явлениях катализа в области превращений некоторых соединений фосфора») дигән докторлык диссертациясендә (1914) өч валентлы фосфорның биш валентлы кушылмаларга изомерлаштыруның барлык реакцияләре дә арадаш продуктлар хасил итеп үтүен күрсәтә.

Татарстан галимнәре К.ның теоретик һәм гамәли аспектларын өйрәнүгә шактый зур өлеш кертәләр. Углеводородларның изомерлаштыру, гидрирлау һәм дегидрирлау (водород аеру) процессларында гетероген К. буенча (Р.И.Измайлов); углеводородларны каталитик дегидрирлау һәм мономерлар аерып чыгару (А.Г.Лиакумович, В.А.Курбатов, П.А.Кирпичников); углеводородлар һәм күкертле кушылмалар оксидлашу процесслары, углеводородлар гидрирлау, эпоксидлау һәм дегидратлаштыру өчен гетероген һәм гомоген К. (Н.М.Лебедева, Х.Э.Харлампиди); күкертле кушылмаларның металл комплексы һәм гетероген катализаторлар б-н сыек фазалы оксидлашу реакцияләрендә К. (Э.М.Мазхаров, А.Ф.Вилданов; ТРның Дәүләт бүлгә, 1998); ацетилен һәм олефинсыман углеводородлар гидрирлау процессларында, этилбензолны эпоксидлау, дегидрирлау, изобутиленны гидратлаштыру һ.б. процессларда К. (Б.Р.Серебряков, А.Ш.Зыятдинов); этиленны этилен оксидына оксидлаштыруның каталитик процесслары нәтижәләгән күтәрү буенча хезмәтләр (М.С.Габетдинов), алюминийның актив оксидын электрохимик синтезлау һәм углеводородларны кабаттан гидрошкәртү процесслары өчен катализаторлар табу (А.А.Ламберов) буенча эшләр башкарыла. Каталитик процессларны төплә һәм гамәли тикшерүләр РФА КГУның Органик һәм физик химия ин-тында, Казан технол. ун-тында, Бөтенроссия углеводород чималы ин-тында, «Түбәнкаманефтехим» АЖ-нең фәнни-технол. үзгәндә, Казан ун-тында, «Казаноргсинтез» АЖдә үткәрелә. Тикшеренү нәтижәләре ТР һәм БРның асылма каучук з-дларына, «Түбәнкаманефтехим», «Казаноргсинтез» АЖләренә, РФ пр-тиеләрәнә, «Тенгизшевройл» Россия-Америка уртақ пр-тисенә (Казакстан Респ-касы) кертелә. Бөтенроссия углеводород чималы ин-ты тарафыннан эшләнгән газлы конденсатны һәм газолинны күкертле кушылмалардан чистартуның каталитик технологияләре Иранга 20 сәнәгый корылма түзү өчен сатыла (2003).

Әд.: Борсков Г.К. Катализ: В 2 ч. Новосибир., 1971; Томас Ч. Промышленные каталитические процессы и эффективные катализаторы. М., 1973; Гейтс Б., Кетцир Дж., Шуйт Г. Химия каталитических процессов. М., 1981.

Ә.М.Мазхаров.

КАТАНОВ Николай Фёдорович (6.5.1862, Изюм (Узюм) даласы, хәзерге Хакас Респ-касы Аскиз р-ны — 10.3.1922, Казан), төркі телләр галиме, этнограф, филол. фән. д-ры (1903), чагыштырма тел белеме д-ры (1907). 1888 елда Петербург ун-тының шәрәкь ф-тын тәмамлай. 1889–92 дә Рус география жәмгыятең һәм Петербург Фанең Себер, Монголия, Жоңғария, Кытай, Төркестан экспедицияләрендә катнаша; жирле төркі халыкларның конкурешен, горөф-гадәлләрен, телен, фольклорын өйрәнү б-н шөгьльләнә. 1893 тән Казан ун-тының төрек-татар шивәләре кафедрасында экстраординар проф. 1896–98 дә Уфа губернасының көнбатыш өязләрендә башкорт теле диалектларын өйрәнә; «Башкорт теле әлифбасы»н («Азбука башкирского языка») төзи (басылмаган).



Н.Ф. Катанов.



Н.А. Катин.

Соңрак *Матбуғат эшләрә буенча Казан вақытлы комитетинда* шәрәкә, ш.и. татар басмалары цензоры һәм әжнәбиләр өчен дәреслекләр мөхәррире. 1907 дән Тәржемә комиссиясе рәисе. 1911 дән Казан руханилар академиясендә Идел буендагы христианлык тарихынан лекцияләр укый, татар теле укыта. «Кыскача татарча-русча сүзлек» («Краткий татарско-русский словарь», 1912), академия тыңлаучылары өчен татар телендә хрестоматия бастырып чыгыра (1913). Бер үк вақытта этнография музейе б-н житәкчелек итә, «Православный собеседник» ж-лының кушымтасы «Иностранное обозрение»ның мөхәррире була. 1917 дән соң кабат Казан ун-тында (1921 дән проф.). Лекцияләрендә К. төрки телләрнең таралу географиясе һәм классификациясе, төрки язу тарихы буенча мәгълүматлар бирә. Төньяк-Көнчыгыш археол. һәм этнография, Югары халык мәгарифе ин-тларында да укыта. Төрки тел белеме һәм этнография буенча хезмәтләре бар. «Урянхай телен өйрәнү тәҗрибәсе...» («Опыт исследования урянхайского языка...», т. 1–2, 1903) хезмәтендә урянхай (тува) телендә грамматик төзәлеш башка төрки телләргә б-н чагыштырып карала; анда халык авыз ижаты үрнәкләре дә, сүзлек тә бирелгән. Ул ш.у. Идел бие Болгар дәүләте, Казан ханлыгы һәм Казан тарихлары б-н кызыксына: археол. казу эшләре вақытында табылган акчаларны, болгар эпиграфик истәлекләрен, матди мәдәният калдыкларын өйрәнә. Рус география жәмгыятең хакыйкый әгъзасы (1894), Рус археол. жәмгыяте әгъзасы (1894).

Казандагы бер урамга һәм Хакас ун-тына К. исеме бирелә.

Хезм.: Материалы к изучению Казанско-татарского наречия: В 2 ч. К., 1899; Наречия урянхайцев, абаканских татар и карагасов // Радлов В.В. Обзоры народной литературы тюркских племен. СПб., 1907. Ч. 9.

Әд.: И в а н о в С.Н. Николай Фёдорович Катанов: Очерк жизни и деятельности. М., 1973; Катановские чтения: Доклады, прочитанные в Казан. ун-те, посвященные 135-летию со дня рождения Н.Ф.Катанова. К., 1998; Ю д а к и н А. Урал-алтайское (тюрко-монгольское) языкознание: Энцикл. М., 2001; В а л е в Р.М. Классик отечественного востоковедения // Науч. Татарстан. 2002. № 2. В.Х.Хаков.

КАТАСТРОФАЛАР МЕДИЦИНАСЫ, мед. бүлгә һәм сәламәтлек саклау тармагы; гадәттән тыш хәлләр вақытында һәлакәткә дучар булганнарға ярдәм итү һәм аның нәтижәләрен бетерү эшләрен фаразлауға һәм оештыруга юнәлтелгән фәнни һәм гамәли эш-

чәнлек б-н шөгьльлә. К.м. мөстәкыйль тармак буларак 20 йөзнен соңгы чирегендә формалаша. Катастрофалар бүленеше Бөтендөнья сәламәтлек саклау оешмасы тарафынан тәкъдим ителә. Аларга стихияле: метеорологик, технологик, теллуриктик, тектоник хәләкәтләр; антропоген фажигаләр; корабльләр, поездлар хәләкәте, су тәминатындагы сулар пычрану һ.б. керә. К.м. хәрби мед. б-н тыгыз бәйләнештә.

Татарстанда К.м. 1970 еллар ахырында формалаша. 1990 да Республика К.м. үзәге төзелә, 1994 тә ул ТР Сәламәтлек саклау министрлыгына керә. Халыкка мед. ярдәм оештыру нигезен ике яисә өч этаплы дөвалу-эвакуация эшләре тәшкил итә. Экстрен ярдәм системасы Республика К.м. үзгеннән һәм 9 районара үзәктән тора. Аларга юл-транспорт хәләкәте вақытында ашыгыч трасса хезмәте, тиз хәрәкәтле мед. отряды (1998), экстрен мед. ярдәм оештыруның аналитика бүлгә (2000), хәләкәтте имгәнән һәм травма алганнарны реабилитацияләү өчен «Ливадия» санаториендагы поликлиника (1996) керә; Чернобыль АЭСы хәләкәте нәтижәләрен бетерүдә катнашучыларның сәламәтлеген күзәтү һәм диспансер хезмәте оештырыла. Гадәттән тыш хәлләр вақытында кичектергесез ярдәм күрсәтү өчен авиамедотряд һәм күчмә дөвалау диагностика комплекслары нигезендә эш итү технологияләре эшләнә. Катастрофаларны булдырмау һәм ашыгыч ярдәм күрсәтү буенча максатчан республика программасы бар (1991). Ел саен ТР К.м. хезмәте 1000 нән артык очракта хәләкәткә дучар булганнарға ярдәм итүне оештыра.

Республика К.м. үзәге житәкчеләре: Ш.С.Каратай (1990–95), Н.И.Галиуллин (1995–98), Ф.Р.Әхмәров (1998 дән).

КАТАШ-КАРАҢ авылы, Сарман р-нында, Сарман авылынан 8 км төньяк-көнчыгыш тараф, Минзәлә елгасының уң кушылдыгы буенда. 2010 елда 397 кеше (татарлар) яши. Халкының төп шөгьле — кырчылык, мөгезле эре терлек, сарык асрау. Урта мәктәп, мәдәният йорты, китапханә. 17 йөздә нигез салына. 18 — 19 йөзләрдә халык асабалар һәм типтәрләр катлауларына бүленә, игенчелек, терлекчелек б-н шөгьльлә. 20 йөз башында К.-К.да мәчет, мәктәп, су тегермәне, 2 ярма ярыгы, 3 ашылык киптергеч эшли. Бу чорда авыл жәмәгатенен имана жире 2315,6 дис. тәшкил итә. 1920 гә кадәр Уфа губернасының Минзәлә өязе Әлмәтмулла волостена керә. 1920 дән ТАССРның — Минзәлә, 1922 дән Чаллы кантоньында. 1930 ның 10 августыннан Сарман р-нында. Халык саны: 1834 тә — 121, 1870 тә — 837, 1897 дә — 1019, 1913 тә — 1243, 1920 дә — 1196, 1926 да — 1173, 1938 дә — 980, 1949 да — 673, 1958 дә — 664, 1970 тә — 646, 1979 да — 494, 1989 да — 377, 2002 дә — 402 кеше.

КАТАШЁВ Валерий Георгиевич (23.5.1941, Казан), педагог, пед. фән. д-ры (1997), проф. (1999). Казан пед. ин-тын төмамлаганнан соң (1964), Казан мәктәпләрендә физика укытучысы, директор урынбасары, директор булып эшли. 1976 елдан ТАССР Мәгариф министрлыгында укыту-тәрбия эшләре буенча

инспектор. 1978 дән СССР ПФАның Проф.-техник пед. фәнни-тикшерену ин-тында фәнни хезмәткәр. 1985 тән Казан пед. ин-тында. 1992 дән Казан ун-тының пед. кафедрасында. Хезмәтләре шәхеснең проф. үзәңн формалаштыру, профильле укыту мәсьәләләренә карый.

Хезм.: Актуализация знаний учащихся в процессе обучения физике. К., 1989; Формирование профессионального самосознания школьников. К., 1993; Профессиональное самосознание учащихся: Дидактический аспект. К., 1994; Педагогика высшей школы. К., 2002.

КАТЕРОВ Василий Иванович (20.1.1891, Самара ш. — 2.6.1960, Казан), терапевт, мед. фән. д-ры (1939), проф. (1935), ТАССРның атказ. фән эшлеклесе (1945). 1915 елда Казан ун-тының мед. ф-тын төмамлагач, шунда ук терапия клиникасында эшли (1918–21 дә хәрби мед. хезмәтендә). Бер үк вақытта (1921–29) «Обсерватория» туберкулёз санаториен оештыра һәм аның директоры була. 1930–60 та Казан мед. ин-тында, 1935 тән 2 нче госпиталь терапиясе каф. мөдире. 1943–46 да ТАССР Сәламәтлек саклау халык комис-тының эвакуация госпитальләре баш терапевты. Хезмәтләре туберкулёзны дөвалау һәм булдырмауға, ш.и. кымыз б-н дөвалауға карый. К. курортлар эшен, «Иж минераль сулары», «Бөкер» санаторийларының бальнеология ресурсларын өйрәнә. Ленин ордены б-н бүләкләнә.

Хезм.: О клинике первичного рака лёгких // Казан мед. журн. 1930. № 12; Общие основы лечения малярии // Казан. мед. журн. 1936. № 3; К методике собирания анамнеза // Казан. мед. журн. 1938. № 10.

Әд.: Э п ш т е й н Т.Д. Памяти профессора В.И.Катерова // Казан. мед. журн. 1960. № 4.

КАТИН Николай Андреевич (21.12.1924, Арча кантоны Ильинский а. — 7.4.1945, Калининград өлкәсенең Зеленоград р-ны Волошино пос.), Сов. Союзы Герое (19.4.1945, үлгәннән соң), өлкән лейтенант. Ярославль пулемётчы-миномётчылар уч-щесен төмамлый (1943). 1942 елның маеннан Кызыл Армия сафларында. 1943 нең августыннан Бөек Ватан сугышы фронтларында, 68 нче укчы полкның пулемёт ротасы командиры (43 нче армиянең 70 нче укчы дивизиясе). Калинин, 1 нче Балтыйк бие һәм 3 нче Белоруссия фронтлары гаскәрләре составында Демидов шәһәре янындагы оборона сугышларында, Смоленск, Белоруссия һәм Балтыйк бие һөжум операцияләрендә (барысы да — 1944), Курляндия ярымутравында дошман группировкасын камауда катнаша (1944–45). 1945 нең март–апрель айларында Көнчыгыш Пруссиядә — 3 нче марттан 4 нче мартка кадәр Побетен (хәзер Калининград өлкәсе Романово пос.) һәм 7 апрельдә Фридрихсберг (хәзер Калининград ш. Зелёный пос.) торап пунктлары өчен барган сугышларда батырлык күрсәтә: сугышчылар төркеме б-н йортны кулга төшерә һәм аны 3 сәг. бие кулда тота; танкка каршы кулланьла торган граната б-н үзен һәм аны чолга алган дошманнарны шартлата. Ленин ордены, ике Кызыл Йолдыз ордены һәм медаль б-н бүләкләнә. Калининград шәһәрәндә обелиск куела һәм Герой

һалак булган йортка мемориаль такта эленә. Калининград һәм Яшел Үзән шәһәрләренә бер урамы К. исемен йортә.

Әд.: Батырлар китабы — Книга Героев. К., 2000; Слава бессмертна. Калининград, 1963; Д р и г о С.В. За подвигом — подвиг. Калининград, 1984; Герои Советского Союза — наши земляки. К., 1984. Кн. 2; Герои Советского Союза: Краткий биограф. словарь. М., 1987.

М.Х.Хәбибуллин.

КАТКОВ Николай Семёнович (18.12.1928, Киров өлкәсенң Нолинск р-ны Мошата а.), икътисадчы, икътисад фән. д-ры (1983), проф. (1983), ТРның атказ. фән эшлеклесе (2004). РСФСРның, Мари Респ-касының атказ. икътисадчысы (1982, 2003), РФнең мактаулы югары мәктәп хезмәткәре (2002). 1962 елда К.А.Тимирязев исем. Мәскәү а.х. академиясен тәмамлый. 1948–50 дә 320 нче з-дта (Казан) эшли. 1962–63 тә Татарстан республика а.х. тәҗрибә станциясендә өлкән фәнни хезмәткәр, 1963–68 дә КПССтың Татарстан өлкә ком-тында инструктор. 1965–85 һәм 1987–90 да Казан а.х. ин-тында, кибернетика каф. мөдире (1970 тән), ректор (1971–90 да). 1985–87 дә Куба Респ-касында а.х. ин-ты ректоры киңәшчесе (Баямо ш.) һәм совет белгечләре төркеме җитәкчесе. 1990 нан Мари ун-тында (Йошкар-Ола ш.), кибернетика каф. мөдире, проф. (2003 тән). Хезмәтләре терлек азыгы базасын оештыруга һәм аның икътисадына; а.х. производствоһын специализацияләштерүгә һәм тулпауга карый. Татарстанда беренче булып а.х. тикшеренүләрендә модельләштерү куллана башлый. К. «КамАЗның шәһәр яны зонасы» проектын төзү төркеме җитәкчесе. Хезмәт Кызыл Байрагы ордены, медальләр, ш.и. СССР ВДНХсының алтын медале, ТАССР ЮС Президиумының Мактау грамотасы б-н бүләкләнә.

Х е з м.: Корма и экономика. К., 1974; Кормовая база промышленных комплексов. К., 1978; Экономика и организация кормопроизводства. К., 1980; Пригородное сельское хозяйство Татарии. К., 1982; Проблемы приватизации и государственное регулирование в аграрном секторе. Нью-Йорк–М., 1996; Совершенствование интеграционных процессов в отраслях АПК. Йошкар-Ола, 2003.

Ф.С.Зыятдинов.

КАТМЫШ авылы, Мамадыш р-нында, Мамадыш шәһәрәнән 55 км көнбатыштарак, Казан–Уфа автомобиль юлы буенда. 2010 елда 491 кеше (татарлар) яши. Халкының төп шөгыле — кырчылык, мөгезле эре терлек асрау. Урта мәктәп, мәдәният йорты, китапханә. Мәчет. 1680 нән мәгълүм. 18 йөздә — 19 йөзгә 1 нче яртысында халкы дөүләт крестьяннәре катлавына керә, игенчелек, терлекчелек б-н шөгылләнә. 20 йөз башында К.та 2 мәчет, тимерчелек, 3 вак-төякләр кибете эшли. Бу чорда авыл жәмәгатенә имана жире 1340,3 дис. тәшкил итә. 1920 гә кадәр Казан губернаһының Мамадыш өязе Түбән Сөн волостенда, 1920 дән ТАССРның Мамадыш кантонында. 1930 ның 10 августыннан — Мамадыш, 1935 нең 10 февраленнан — Кызыл Йолдыз, 1959 ның 26 мартыннан Мамадыш р-нында. Халык саны: 1782 дә — 103 ир-ат; 1859 да — 700, 1897 дә — 872, 1908 дә — 1127, 1920 дә — 1077, 1926 да —

1056, 1938 дә — 1037, 1949 да — 782, 1958 дә — 758, 1976 да — 778, 1979 да — 652, 1989 да — 496, 2002 дә — 500 кеше.

КАТМЫШ авылы, Мөслим р-нында, Мөслим авылыннан 3 км төньяк-көнбатыштарак урнашкан. 2010 елда 194 кеше (татарлар) яши. Халкының төп шөгыле — кырчылык, мөгезле эре терлек асрау. Башлангыч мәктәп, клуб. 18 йөздә нигез салына. Рев-циягә кадәр чыганаclarда Вәрәш-Катмыш исеме б-н дә билгеле. 1860 еларга кадәр халкы типтәрләр һәм дөүләт крестьяннәре катлауларына керә, игенчелек, терлекчелек б-н шөгылләнә. 20 йөз башында авыл жәмәгатенә имана жире 463,3 дис. тәшкил итә. 1920 гә кадәр Уфа губернаһының Минзәлә өязе Ирек волостенда, 1920 дән ТАССРның Минзәлә кантонында. 1930 ның 10 августыннан — Мөслим, 1963 нең 1 февраленнан — Сарман, 1965 нең 12 гыйнварыннан Мөслим р-нында. Халык саны: 1870 тә — 135, 1913 тә — 233, 1920 дә — 267, 1926 да — 206, 1938 дә — 244, 1949 да — 268, 1958 дә — 224, 1970 тә — 222, 1979 да — 210, 1989 да — 187, 2002 дә — 203 кеше.

КАТНАШ АЗЫК, вакланган терлек азыгынын фәнни нигезләнән рецепт буенча төзелгән эзер катнашма. Терлекләренә тукландыру өчен кулланыла. Терлекләренә яше буенча бүленгән һәм хужалык төркемнәренә һәрберсе өчен (бозаулар, сөт бирүче сыерлар, симертәлә торган терлек һ.б.) махсус К.а. чыгарыла. Бөртекле ашылык, бодай көрпәсе, түбә, терлек азыгы (балык яисә ит-сөяк оны) һәм тупас азык (үлән һәм ылыс оны), тозлар, витаминлы препаратлар, ш.у. техник производстволар, химия һәм микробиология сәнәгәте продуктлары калдыклары төп чимал булып тора. Катнаш азык пр-тиеләрендә һәм цехларында хайваннарға кирәкле барлык туклыклы матдәләр булган тулы рационлы К.а. эшкәртәләр (башка азык өстәмичә ашатыла), бигрәк тә кошлар, дунгызлар, куяннар, балыклар өчен, чикләнгән күләмдә — атлар өчен житештерелә; рационда төп туклыклы матдәләр житешмәгәндә куллана торган концентратлар; баланслаучы терлек азыгы өстәмәләре (аксымлы-витаминлы, аксымлы-витаминлы-минераллы премикслар) житештерелә. Премикслар рационны биологик актив матдәләр б-н бауту өчен К.а.ка кертелә. Аларга профилактика һәм дөвалу көченә ия булган витаминнар, микроэлементлар, ферментлар, кайбер аминокислоталар, антибиотиклар, антиоксидантлар һ.б. матдәләр керә. Татарстанда сибелүчән (вак, ургача һәм эре тартылган), ш.у. оны катнашма, ярма, гранула, брикет (барлыгы 30 дан артык исемдә) рәвешендәге К.а. ТР А.х. һәм азык-төлек министрлыгы раслаган рецептлар буенча Казан, Чаллы, Бөгелмә икмәк продуктлары комб-тларында, Чистай һәм Нурлат элеваторларында житештерелә. Гомуи житештерү күләме 700–800 мең т.

ТРда 1986–2003 тә К.а. житештерү (ургача елына мең т): 1986–90 да — 715; 1991–95 — 774; 1996–2000 — 383; 2001 — 212; 2005 — 286,4; 2008 — 518,8. Ш.у. к. *Ашылык хәзерләү һәм эшкәртү.*

И.Н.Афанасьев, Н.Н.Мохәмәтгалиев.

«КАТНАШ НАРАТЛЫК», ландшафтлы табигать истәлеге. Әгерже р-ның Балтач авылыннан төньяктарак Баржы елгасының сулыяк сөзәклегендә урнашкан. 1987 дә билгеләнә. Майданы 49 га. Көнъяк сөзәклектәге урман участогы (Әгерже урманчылыгының Шаршады участок урманчылыгының



«Катнаш наратлык» ландшафтлы табигать истәлеге.

108 нче кварталы). Көнъяк тайга тибендәге, нарат, чыршы, ак чыршыдан торучы ылыслы урманнарның типик фрагменты; урта яшьтәгеләр, 2–3 яруслы, куаклыклар куе булып яхшы үскән. Ареалның көнъяк чигендә экосистемалар мониторингы объекты.

КАТНАШ УРМАННАР, ылыслы һәм яфраклы агачлардан торган урманнар. Агачларның катнаш составы б-н генә түгел, ә бәлки үсемлек һәм хайваннарның күптөрлелеге, мозаикалы төзелеше, әйләнә-тирәнә төрле тәэсирләренә чыдамлыгы б-н аерыла. Үсү шартлары бөртөрле булганда, ылыслы агачлар урманнарына һәм яфраклы урманнарға караганда К.у.ның продуктлылыгы югары.



Катнаш урман. Яшел Үзән районы.

К.у.ны ылыслы-вак яфраклы һәм ылыслы-киң яфраклы урманнарға аерып йөртәләр. Татарстанда беренчеләренә чыршылы-каенлы, чыршылы-усаклы, наратлы-каенлы утыртмалар керә. Алар озак яшәмиләр, вак яфраклы урманнарның (каенлыклар, усаклыклар) төп ылыслы урманнарға (наратлык, чыршылык) яки киң яфраклыларға (имәнлекләр) алышынуында арадашчы буып булып торалар. Нарат һәм чыршы агачлары урманнары составында 20–30% ка кадәр каен, усак һәм ак зирекнең катнашуы агачларның гөмбә авыруларына һәм кортыкчыларга каршы чыдамлыгын арттыра, туфрак шартларын яхшырта. Ылыслы-киң яфраклы урманнар К.у.ның көнъяк аэзоносасында үсә һәм Кама алды урманнарының төп зоналы тибен хасил итә. Европа һәм Себер чыршысыннан һәм аларның гибридларыннан, урыны б-н

Себер акчырышысыннан торалар. Яфраклы токымнардан юкә, имән, очлы яфраклы өрәңге, элмә ағачлары үсә. Коңгырт-көрән һәм соры урман комсыл балчыклы туфрактарда продуктлылыгы югары булган чыршылыктар очрый. Алар составында Себер ак чыршысы, имән һәм өрәңге, чикләвек куагы, үлән капламы яхшы үсә. Жинелчә кәсле һәм дымлы участкаларда, кагыйдә буларак, каен, ак зирек, сирәк кенә усақ үсә. Татарстан терр-ясендә чыршы һәм ак чыршы югары продуктлылыгы б-н характерлана, күпчелек ағачларның бонитет классы 1. Чыршылыктар һәм юкәлә ак чыршылыктар, сирәгрәк кенә ак чыршылы-юкәлә һәм яшел мөкәле чыршылыктар өстенлек итә. К.у.ның көньяк чиге ТР чикләрендә Казан–Арча–Теләче линиясә буенча, аннары Мамадыш р-ны терр-ясе буенча Ишки–Тау иле–Юкәк–Ерыкса–Гурьевка линиясеннән үтә. Бу линиядән көньяктарак киң яфраклы урманнар үсә.

Әд.: Гордьягин А.Я. Растительность Татарской Республики // Географическое описание Татарской Республики. К., 1921. Ч. 1; Марков М.В. Растительность Татарии. К., 1948; Курнаев С.Ф. Лесорастительное районирование СССР. М., 1973. А.Х.Газизуллин.

КАТОЛИЦИЗМ (грек. katoликός — дөнья-күләм, гомум, бөтен), христиан динендә православие һәм протестантизм б-н беррәттән төп юнәлешләрнең берсе; Рим-католик чиркәвендә догматлар, кануннар, йолалар, учреждениеләр системасы 4–5 йөзләрдә барлыкка килә, тулысынча 11 йөздә формалаша. Гомумхристиан тәгълиматы ингезләренә таяна, әмма шактый гына аермалыклары да бар, шул сәбәпле К. б-н православие бер-берсеннән аерыла. Аларга Изге Рухның Илаһ-Атадан гына түгел (башка чиркәүләрдәге кебек), Илаһ-Улдан (filii) да иңүе һәм 1870 елда инану һәм әхләк мәсьәләләрендә папаның гөнаһсызлыгы турында 1 нче Ватикан соборы тарафынан кертелгән догматлар да кагыла. К., формаларын һәм асылларын беркадәр камилләштереп, 7 христиан йоласын (чүкындыру, чүкындырганда хуш ислә май — мирә сөртү, ак күмүч б-н шәрәб йоту, тәүбәгә килү, никах, зәйтүн мае сөртен изгеләндерү, руханилык дәрәжәсе биру) танып. Барлык католик руханилары целибат — буйдак (ялгыз) яшәү рәвеше алып бара. К.да йолалар башкаруда төрлө аермалыклар бар: дин тотучылар латин (98,4% ка якын) һәм көнчыгыш йолаларын үтүчә католикларга бүленәләр. Оешу структурасы түбәндәгечә: югары чиркәү мөхкәмәсе исемнән һакимлек итү хокукы бирелгән чиркәү башлыгы — Рим папасы (резиденциясе — Ватикан шәһәр-дәүләте); кардиналлар (курия оештыралар һәм папаны сайлау хокукына ия булалар); конфегацияләр (чиркәү эшләре б-н идәрә итәләр); архиепископлар һәм епископлар (епархияләр-диоцезалар б-н житәкчелек итәләр); деканатларга берләштерелгән приход (парафия) ксәндзлары. Католикларның гомуми саны 1 млрд. кешегә якын, шуларның якынча 600 меңә Россиядә яши (РФ Юстиция министрлыгы мәгълүматлары буенча, 2004 тә 248 католик динә оешмалары эшли). Казанда беренчә католиклар, башлыча, Балтыйк

буе дворяннарның һәм эшчеләрнән торган немецлар, 18 йөздә күренә башлыйлар. 1815 тә Польша корольлеген Россиягә кушканнан соң, Казанда Идел буе хәрби частларында хезмәт итүчә поляктар һәм латышлар, ш.у. 1830 да Польша баш күтәрүчеләрән бастырганнан соң, Казанга сөрелгәннәр һисабына католиклар саны арта башлый. 19 йөзнен 1 нче чирегендә Казан, Вятка, Түбән Новгород, Пермь һәм Себер губерналарында 4 меңгә якын католик яши: 2 шәр мең хәрби һәм граждан затлар (башлыча, сөргенгә жи-бәрелгәннәр). 1833 тә император Николай I Фәрманы буенча Рим-католик динендәге гаскәри руханилар (капелланнар) хезмәте булдырыла, 1835 тә Казанга католик солдатларның дини ихтыяжларын үтәү өчен католик рухани В.Усаковский (Ушанский) жи-бәрелә (1855 тә «гражданныр» ксәндзлары хезмәте барлыкка килә). Баштарак католик гыйбадәтләр Казан шәһәр һакимияте биргән йортларда үткәрелә, 1858 дә «Воздвиженне креста Господня» костёлы төзелә (арх. П.Т.Жуковский, А.И.Леске проект, 1907–08 дә үзгәртәп корыла). Аннан башка Арча кыры зиратында кәшәнә эшли. 1897 елгы гомуми халык санын алу мәгълүматлары буенча, Казан губернасында католик динен тотучы (күпчелегә поляктар, латышлар, немецлар) 1591 ир-ат һәм 433 хатын-кыз (ш.и. Казанда 1760 кеше) яши. Католиклар жәмәгәте чиновниклар, мәдәният, фән, мәгариф эшлекчеләре (И.А.Бодуэн де Куртенә, М.Ф.Бартельс, И.О.Браун, И.О.Готвальд, И.М.Догель, О.М.Ковалевский, М.А.Ковальский, И.И.Литтров, Д.И.Назевский, Л.К.Хрионович һ.б.), һөнәрчеләрдән тора. Казандагы католиклар жәмәгәте шәһәр торышында актив катнаша, хайриячелек б-н шөгъльләне (1897 дә «Ярлыларга ярдәм итүчә Казан Рим-католик приходу жәмгыяте», соңрак балалар приюты оештырыла). Казан губернасындагы барлык гимназияләрдә һәм һөнәр үч-щеләрәндә белем алучыларга католикларның Илаһи канун дәресләре бирелә. Беренчә бөтендөнья сутгышы башланганда Казан губернасында католиклар саны арта: 1914 нең октябрендә Казан хәрби гарнизонында католик динен тотучы 5–6 мең кеше була, губернага 1 меңгә якын католик немец һәм австриялә күчәләрә; 1917 нең жәенә 20 меңгә якын хәрби осир китерелә (аларның 2/3 се — католиклар). 1915 тә Казан губернасында 30 мең качкын-католик исәпләнә. Окт. рев-циясеннән соң костёлның бинасы һәм милкә дәүләткә тапшырыла, 1918 дән аларда юлламагы ксәндзлар хезмәт итә. 1923 тә католик руханилар эшчәнлегә туктатыла, 1927 дә собор ябыла. 1938 дә католиклар жәмәгәте яшәүдән туктый, житәкчеләрә һахак гаепләүләр б-н һөкөм ителә. Хәзерге вакытта ТРда Изге Климент епархиясенә керүчә (үзәге — Саратовта) 2 католик динә оешмасы: Чаллыда (1994 тән) һәм Казанда (1996 дан, шул елда Арча кыры зиратындагы кәшәнә католикларга кайтарыла), ш.у. «Каритас» хайрия оешмасы (барлыгы 250 гә якын кеше) эшли. 2008 елда Казанда католиклар өчен яңа чиркәү төзелә.

Әд.: Липаков Е.В., Нугуманова Г.Г. История католического прихода в Казани. К., 1997;

Народы и религии мира: Энцикл. М., 2000; Лобье де П. Три Града, Социальное учение христианства. М., 2001; История П Ватиканского Собора: Формирование соборного сознания: В 2 т. М., 2003–04; Религии и религиозные объединения в Республике Татарстан. К., 2004; Современная религиозная жизнь России. М., 2004. Т. 1.

Е.В.Липаков.

КАТРА́Н, к р а м б е (Crambe), әвернә чәчәклеләр семьялыгынын бер-яки күпчеллек үләннәр, кайвакыт куаклар ыругы. 30 га якын төрә билгелә, Евразиядә һәм Төньяк Африкада таралган. ТР терр-ясендә бер төрә бар — татар К. (C. tataria) Идел арыягында очрый. Ташлы сәзәклекләрдә үсә. 30–50 см биеклектәге күпчеллек үләнчәк үсемлек. Тамыры озын, орчыксыман. Сабагы туры, ботаклы, әрә соры-яшыкелт, итчел тамыры яны яфраклы. Чәчәкләре вак, күп санда, күбәсенчә ак. Жимешә — ике буынлы ачылмаучан кузакчык. Май—июньдә чәчәк ата. Жимешләре август—сентябрьдә өлгәрә. Орлыктан үрчи. Яфрактарында С витамини, каротин, тамырларында шикәр, крахмал, орлыктарында май бар. Тамырларынын әзерләнгән төнәтмә балалар өчен гомуми ныгыту чарасы буларак кулланыла. Декоратив, терлек азыгы, баллы үсемлек. ТРның Кызыл китабына кертелгән.

КАТЫ КАБЫКЛЫ ТАЛПАННА́Р, о р и б а т и д л а р (Origatei), акариформалылар отрядынын талпаннар семьялыгы (140 кадәр) төркемә. 6,5 меңгә якын төрә билгелә, киң таралган; РФ — 1000гә якын төр, Татарстан терр-ясендә — 100 дән артык төр. Озынлыгы 0,1–0,5 мм. Туфракта, кайберләре үсемлекләрдә яши. Үзенчәлекле билгесе — осы бөжәкләрнең каты кабыклы булуы (исеме шуннан) һәм трахеялы сулау. Башка талпаннардан аермалы буларак, К.к.т., туфрак килпкәннән соң да, шактый озак вакыт төре кала. Монның б-н аларның кин таралуы һәм күпсанлы булуы аңлатыла. Личинка һәм нимфаларында трахея һәм каты кабык юк, шунлыктан алар дымлы һавада һәм субстратның калың катламында яшәргә мөжбүр. Мул микрофлоралы чери торган үсемлек калдыклары б-н туклана, шул сәбәпле туфрак барлыкка килү процессында, аларның әһмияте зур. Күп төрләре — йорт һәм кыргый хайваннары гелиминтларының арадаш хужалары; кайберләре ағачларны зарарлаучы фитопатоген микроорганизмнарны һәм гөмбәләрне (гөмбә авыруларын) таратучылар.

Н.В.Шулаев.

КАТЫ КАНАТЛЫЛА́Р, к. Коңгызлар.

КАТЫ КУРА́ (Lythrum), каты курачалар семьялыгынын бер-яки күпчеллек үләннәр, биек булмаган куаклар ыругы. 30 га якын төрә билгелә, бөтен Жир шары буйлап таралган. ТР терр-ясендә 2 төрә бар: тал яфраклы К.к. (L. salicaria) һәм чыбыксыман К.к. (L. virgatun); бөтен республикада очрый. Дымлы болыннарда, сулык яфрактары буенда, сазлыктарда үсә. 60–125 см биеклектәге үсемлекләр. Тал яфракы К.к. туры яки өскә өлешә тармакты булган йөнгәз сабаклы. Чыбыксыман К.к.ның сабагы чыбыксыман тармакты. Яфрактары озынча яки озынча

ланцетсыман. Чәчәкләре алсу яки жете кызыл, башаксыман чәчәк төркөмдә. Жимеше — тартамчык. Июньнән сентябрьгә кадәр чәчәк ага. Орлыктан һәм вегетатив юл б-н үрчи. Тамырларында һәм яшел өлешләрендә дуллау матдәләре бар. Халык медицинасында үлән төнәтмәсе кан китү вакытында кулланыла. Декоратив, баллы үсемлек.

КАТЫК, аертылмаган кайнаган сөтне яисә өсте алынган майсызландырылган сөтне остып ясала торган рызык. Татарлар аны мөстәкыйль ашамлык рәвешендә дә, шулпаларга һәм икенче ашларга тәмләткеч буларак та кулланалар. К.ны шу. кызыл чөгөндер яки жиләк-жимешләр белән дә әзерлиләр, аларны кайнар сөтне остырга куйганчы салалар. Сөзелгән К.тан эремчекнең бер төре — сөзмә, К.ны су б-н кушып айрән эчемләге әзерләнә. К. элек-электән чәчләренә юу һәм ныгыту өчен гигиена чарасы да булып исәпләнә.

Әд.: Бушков Р.А., Мазитова Ф.Г. Букет напитков Татарстана. К., 1993; Хайрутдинов А.Т.Х. Названия пищи в татарском языке. К., 1993.

КАТЫР ТУФРАКЛАР, тозлы туфрак типлары, юлламаучы су режимы шартларында башка төр туфраклар б-н бер комплекста хасил булалар. Катырлану (тозлану) процессы нәтижәсендә туфрак эремәсеннән яки грунт суларынан керүче натрийның (йотылу күләменә 10–15 тән 70% ына кадәр) туфрак-йотылу комплексында туплануыннан барлыкка килә. К.т. профилендә кара көрән төстәге, кырлары ялтыравыклы чикләвексыман бүлмәкләргә жиңел таркалуы баганасыман төзелешле катыр горизонт V_1 билгеләнә; үзле, ябышучан һәм дымлы халәттә күперүчән, коры халәттә үтә тыгыз һәм каты булуы б-н аерыла. Татарстан терр-ясендә кара туфраклар б-н бер комплекста, башлыча, Кама арыгы р-нырында, Коньяк-көнчыгыш Идел алдында очрый. Гомуми майданы 3,2 мең га. Калын булмаган гумуслы горизонт, гумус, азот, көлле элементларның аз булуы б-н характерлана, реакциясе селтеле. К.т.да соданың булуы үсемлектәргә зыян сала. Тулы мелиорация үткәргән овракта (гипслау, органик һәм минераль ашламалар керту) а.х. культураларын үстерергә мөмкин.

Ф.Г.Борханов.

КАТЮШИНО авылы, Әлки р-нында, Базарлы Матак авылыннан 26 км коньяк-көнбатыштарак, Үтөк елгасының югары агымы буенда. 2010 елда 24 кеше (руслар) яши. Халкының төп шөгыле — мөгезле эре терлек асрау. Башлангыч мәктәп. 18 йөз башына кадәр нигез салына. 1861 елгы реформага кадәр халкы алпавыт крәстияннәре катлавына керә, игенчелек, терлекчелек, тегүчелек, балта эше б-н шөгыльләнә. 20 йөз башында К.да жил тегермәне, 2 вак-төякләр кибете эшли. Бу чорда авыл жәмәгатенә имана жире 221 дис. тәшкил итә. 1920 г.ә кадәр Казан губернасының Спас өязе Кузнечиха волостенда, 1920 дән ТАССРның Спас кантонында. 1930 ның 10 августынан — Әлки, 1935 нең 10 февраленан — Кузнечиха, 1960 ның 28 октябреннан — Куйбышев, 1965 нең 12 гыйнварынан Әлки р-нында. Халык саны: 1859 да —

563, 1897 дә — 614, 1908 дә — 788, 1920 дә — 883, 1926 да — 654, 1938 дә — 416, 1949 да — 352, 1958 дә — 389, 1976 да — 301, 1979 да — 199, 1989 да — 104, 2002 дә — 56 кеше.

КАУРЬЙ ТАЛПАННАРЫ (Analgesoidea), акариформальлар отрядынан паразит талпаннар асемьялыгы. 2 меңгә якын төре билгеле, киң таралганнар; Россиядә 500 гә якын төре яши. Гәүдәсе 0,3–0,5 мм озынлыкта. Кошларның тышкы паразитлары; тәннәрендә һәм каурыйларында яшиләр, каурый капламы мае, каурый һәм эпидермис кисәкчеләре б-н туклана. Кошларның тән тукумасын бозып, личинкалар кайвакыт тире астына керәләр. К.т.ның кайбер төрләре тире авырларын һәм каурыйларның коелуын китереп чыгарырга мөмкин.

Илл. к. *Талпаннар* мәкаләсендә.

КАУЧУК, үсемлекләрдән алынган (табигий К., ТК) яки ясалма юл б-н табылган (ЯК) югары эластиклыкка ия материал; резина, шин, жилем алу өчен файдаланыла. «К.» термины «каучу» (кау — агач, чу — агу, елау, агач яше) сүзеннән алынган, Бразилиядә яшәүчеләр гевея агачыннан алынган продуктны шулай атылалар. ТК каучуклы үсемлекләренң сөтле үлән согында (латекста) була, аны Бразилия гевеясы агачы латексын коагулирлап табалар. ЯКны нефтьнең жинел фракцияләрен эшкәртүдән калган продуктларыннан, шу.у. табигий газлардан аерып алынган яки синтезланган төп кушылмаларны (мономерларны) полимерлаштырып житештерәләр. ЯКны шартлы рәвештә 2 төркемгә бүләрләр: гомуми кулланылыштагы каучуклар (бутадиен — БЯК һәм ДЯК, изопрен — ИЯК, бутадиенстирол һәм бутадиенметилстирол — СЯК һәм МСЯК), аларны резинаның төп үзәнчәлеге — гадәти темп-раларда югары эластиклык һәм механик ныклык таләп ителгән төрле әйберләр (шинлар, резинатехник әйберләр, конвейер тасмалары һ.б.) житештерүдә кулланалар; махсус кулланылыштагы каучуклар (бутадиеннитрил — НЯК, этиленпропилен — ЭПЯК һәм ЭПТЯК, хлоропрен, бутилкаучук — БК, уретан — УЯК, полисульфид-тиокол, силикон — ТЯК) гомуми кулланылыштагы каучукларга хас күрсәткечләр комплексынан тыш, озонга, атмосферага, майга, ягулыкка, жылылыкка, салкынлыкка һәм тузуга чыдамлык кебек махсус үзлекләргә ия. ЯКның аерым төркеме — синтетик латекслар, сыек каучуклар, термоэластопластлар. К. вулканлаштырып алынган продуктлар — резиналар — гадәти һәм түбән темп-раларда югары эластиклыкка ия булган механик нык материаллар. Резиналар (резиналы катнашмалар) алу өчен композицияләрдә, К.тан тыш, вулканлаштыру агентлары (күкерт, металл оксидлары, органик пероксидлар һ.б.), вулканлаштыруны тизләткечләр (дифенилгуанидин, каптәкс, тиурам һ.б.), тугыргычлар, пластификаторлар, стабилизаторлар (антиоксидантлар, антиозонантлар, жытылык һәм төс стабилизаторлары, аруга каршы матдәләр, антирадарлар) бар. Кайбер катнашмаларга буюгычлар (охра, ультрамарин һ.б.), одорантлар, пластмассалар (термоэластопластлар), резина регенератын

кертәләр. К.ның вулканлашу дәрәжәсен вулканлаштыру агенты б-н сызыкча макромолекулар тәэсир итешү нәтижәсендә барлыкка килгән аркылы бәйләнешләр саны билгели. Вулканлаштыручы матдә күләме арту б-н (К. массасының 5 тән алып 100% кадәр), резинаның эластиклыгы кими, аның өлеше артканда (К. массасының 25% тан артыгы), каты резина, яки эбонит хасил була. Вулканлашуны тизләткечләр процессның вакытын кыскарталар һәм температурасын түбәнәйтәләр. Тугыргычлар (актив, инерт) — югары дисперс нәорганик һәм органик кушылмалар, резина катнашмасында аларның өлеше К. составынан да арта ала. Актив (көчәйткөч) тугыргычлар (техник углерод, кремнийның синтетик диоксиды, силикатлар, металллар) резиналарның механик күрсәткечләрен үзгәртәләр, инерт тугыргычлар (каолин, акбур) эшкәртүне жиңеләйтәләр, аларга специфик үзлекләр (жылытуга, майга һәм яктылыкка чыдамлык, янмаучанлык) өстәләр, үзкыйммәтне түбәнәйтәләр. Искерүгә каршы матдәләр, вакыт үтү б-н, резинаны физик-химик үзлекләре үзгәрешеннән саклый. Пластификаторлар һәм йомшарткычлар К. һәм резина катнашмаларының үзләткән түбәнәйтәләр, ингредиентларны кушканда энергия тотылуны киметәләр, резиналарның эластиклыгын һәм салкынга чыдамлыгын яхшырталар. Резина катнашмасына элек кулланылган резинаны махсус эшкәртүдән алынган пластик продукт — регенерат өстәү житештерүне арзанайта һәм пластиклыкны бер аз арттыра. ИЯК нигезендәге резиналар югары механик ныклыкка һәм эластиклыкка ия, ДЯК нигезендәге резиналар югары динамик үзлекләргә ия, НЯК нигезендәге резиналар югары жылылыкка, майда, ягулыкта, нефть продуктларында бүртүчәнлеккә чыдам. СЯК һәм МСЯК куллану механик нык, тузуга чыдам, жылылыктан һәм табигий искерүгә нык каршы торучы резина алу мөмкинлеге бирә. БК тан эшләнгән әйберләр агрессив тирәлеккә, жылылыкка, үтә озакка чыдам булуы һәм һава үткөрүчәнлеге б-н ТК эшләнмәләрдән 8–10 тапкыр остен тора. Галобутилкаучуклар югарырак адгезиягә ия, алардан резинаны металлга беркетү өчен жилем алалар. ЭПЯК һәм ЭПТЯКлардан эшләнгән резиналарда исә югары атмосферага, озонга, жылылыкка, салкынга чыдам эреткөчләр һәм агрессив тирәлек тәэсиренә чыдамлык кебек югары механик һәм эластик үзлекләр кушыла. Радиациягә чыдам (рентген саклагыч) резиналарны фторкаучук, кургаш һәм барий оксидлары б-н тугырылган НЯК, СЯК нигезендә алалар. А.М.Бутлеровның изобутиленның полимерлашу мөмкинлеге ачуын һәм өчизобутилен табуын синтезлау ачыгы һәм ЯКны хәзергә химик житештерүгә фундамент итеп санарга була. Россиядә беренче тапкыр ИЯК житештереп чыгару 1932 елда, этил спирты нигезендә акад. С.В.Лебедев эшләнган алым б-н тормышка ашырыла. 1936 да Казанда *Ясалма каучук заводы* (ЯК житештерү буенча СССРда 4 нче завод) төзелә. Татарстан галимнәре ЯК химиясен өйрәнүгә һәм аны житештерүне камил

лөштөрүгө зур өлөш кертэлэр. Бөек Ватан сугышы елларында ЯКның салкынга каршы торучанлыгын арттыруу бурычы хал ителэ (Б.А.Арбузов), элементорганик кушылмалар нигезендө гетероатом тиоколлар, тиоколларга пластиклык өстөүчө структуралаштыруучы өстөмөлөр синтезлана (В.С.Абрамов). 1950 елларда полимерларны модификациялөө, стабиллештерүү буенча фәнни юнөлөшлөр формалаша (В.А.Воскресенский, П.А.Кирпичников, В.Г.Хозин, Н.А.Мукменёва), өстөмө реакциялөрне булдырмый калу, полимерлашууны, термополимерлашууны, үзлегенен полимерлашууны ингибирлау ысуллары эшлэнэ (А.Г.Лиакумович, Д.Г.Победимский, Н.П.Борейко, Н.В.Лемаев, Я.А.Левин), ЯК өчөн мономерлар житештерүүдө катализтик системалар (Б.Р.Серебряков, А.А.Петухов, В.А.Курбатов, А.Ш.Зыятдинов), полиуретаннар алуунун изоцианатларсыз алымнары тәкдим ителэ (В.В.Михеев); радикаль полимерлаштыруунун кинетикасы һәм механизми (В.Ф.Куренко), изоцианатларнын циклик полимерлаштыруу закончалыклары (М.И.Бахитов), изоцианатларны гомополимерлаштыруу (В.П.Архиреев), эмульсион полимерлашуу, радикаль процессларны ингибирлау өйрөнөлө (П.А.Кирпичников); янмый торган фосфорлы полимерлар (Б.Е.Иванов), функциональ төркөмнөр б-н олигомерлар (В.В.Береснев), полимер композицион материаллар — динамика термоэластопластлар алына (С.И.Вольфсон). Этиленпропилен каучуклар (Р.Я.Дебердеев), чөлгөрсман полиуретаннар (В.П.Дорожкин), эластик күбек уретаннар, уретан лакалар, жилемнөр, капламар (Л.А.Зенитова), олигомер кушылмалар, нефтькө бэйләнешле сумалалар — лак-буяу материаллары өчөн элпә хасил иткелер, резина катнашмасы модификаторлары һ.б. композициялар (Т.И.Лонцакова), махсус үзлекле силиксан каучуклар, резина катнашмалары, силикон герметиклар, компандлар, силиксан каучук стабилизаторлары (Е.П.Лебедев), катыруу композициялар һәм жилемнөрөн герметиклаштыруучу сополимер тиоколлар (Л.А.Аверко-Антонович), полиэфирлар технологиясен (Ю.О.Аверко-Антонович) эшлүүгө шактый өлөш кертелэ; изопрен (Р.А.Әхмәтжанова), бутилкаучук (А.Ш.Зыятдинов) технологияләре камиллештерелэ. ЯК һәм полимерлар буенча фәнни тикшеренүүлөр РФА КГҮнө Органик һәм физик химия ин-тында, Казан технол. ун-тында (ш.и. Полимерлар һәм махсус каучуклар ин-тында), Казан ун-тында, «Түбәнкаманефтехим» АЖнөн фәнни-технол. үзгөндө алып барыла. ТРда төп ЯК житештерүүлөр (житештерүү берлөшмөлөрөн шин, резина техник эйберлөр һәм полимер композицион материаллар б-н тәэмин ителэр): «Түбәнкаманефтехим» АЖ (ИЯК, ДЯК, БК һәм галобутилкаучук, ЭПЯК, төп кулланучы — «Түбәнкамашина» АЖ), «Казан ясалма каучук заводы» АЖ (махсус КБ, уретан, силикон, полисульфид олигомерлар, бутадиевинилиденхлорид латекс һ.б.), «Кварт» АЖ (термоэластопластлар).

Әд.: Кирпичников П.А., Аверко-Антонович Л.А., Аверко-Анто-

вич Ю.О. Химия и технология синтетического каучука. Л., 1987; Ага я н ц И.М. Пять столетий каучука и резины. М., 2002.

Л.А.Зенитова.

КАФ ТАВЫ, төрки халыклар мифологиясендө һәм фольклорында жир читендөгө ин зур һәм ин биек тау. К.т. артында кешеләргә дошман иблис затлар — *аждаһа, диво, пәри* яши. Алар миф геройларын К.т. артына алып китәләр (ин борынгы версияләрдә). Мондый геройлар тере килеш әйләнәп кайтмыйлар («барса — кайтмас» мотивы). Соңгырак чордагы фольклор әсәрләрендә (халык әкиятләрендә) герой, гадәттә, дошман көчләренә жинә һәм исән-имин әйләнәп кайта. Мифологик һәм фольклор әсәрләрдә К.т.ның урнашкан урыны күрсәтелми. Кайбер тикшеренүүләр аны Кавказ тауларына, кайберәүләре Гыйрак терр-ясендә урнашкан Куфи-Каф тавына охшаталар. Казакь Кап Тавы, кыргыз Кәйкабы, Кәйкоф, Каф-Каплар татар К.т.ның аналоглары булып торалар. Мифология һәм фольклор әсәрләрендә К.т. урта гасырларның элгәреге чорларынан алып безнең көннәргә кадәр очрый.

Әд.: Ә м и р х а н о в Х. Төварихы Болгария. К., 1883; Д э ү л э т ш и н Г. Төрки-татар рухи мәданияте тарихы. К., 1999; Казахский фольклор в собрании Г.Н.Потанина. А.-А., 1972; Башкорт халык ижады. Т. 3. Эпос. Өфө, 1998.

Ф.И.Урманчеев.

КАФÁРОВ Виктор Вячеславович (5.6.1914, Шавли ш., Литва — 11.10.1995, Мәскәү), химик-технолог, техник фән. д-ры (1952), РФА академигы (1991); 1979 елдан СССР ФА академигы, 1966 дан мөхбир әгъза, СССРнын мактаулы химигы (1976), СССРнын мактаулы нефтехимигы (1980), Казан химия-технол. ин-тын тәмамлы (1938). 1929—38 елларда 40 нчы номерлы заводта (хәзер В.И.Ленин исем. Казан фәнни-житештерүү пр-тисе), Бөек Ватан сугышы елларында — СССР ФА ин-тларында (Мәскәү). 1944 тән Мәскәү химия-технол. ин-тында, проф. (1953), үзе тарафынан СССРда беренчә оештырылган химик-технол. процесслар кибернетикасы каф. мөдире (1960—91), бер үк вакытта СССР ФА Бөтенсоюз фән һәм техника информация ин-тының химик технологияләрен төп процесслары секторы мөдире (1952—80). 1967—91 дә СССР Халык мәгарифе дәүләт ком-тының химик технологиярн аппаратлары һәм процесслары, химик кибернетика секциясе башлыгы, СССР ФА Химик технологияләрен теоретик нигезләре буенча фәнни совет башлыгы урынбасары, 1990 нан Фәнни-нәшрият советының химик-технол. әдәбият секциясе башлыгы, РФА Нәорганик матдәләр физик химиясе һәм технологиясе бүлгеген академик-сәргәтнп урынбасары. Хезмәтләре химия технологиясен теоретик нигезләренә карый. К. — химик технол. процесслар кибернетикасына нигез салучы. Ул ин-тыга укыган елларында А.Е. һәм Б.А.Арбузовлар лаб-ясендә фәнни эш б-н шөгылләнә башлай. Фундаменталь тикшеренүүләре химик-технол. процессларны матем. модельләштерүү, оптималлаштерүү һәм проектлау мәсьәләләренә багышлана. Фазалар инверсиясе режимында газ һәм сыеклык фаза-



В.В. Кафаров.

лары арасындагы жылылык һәм масса алмашынын сикерәле арту күренешен ача (бергәләп). Масса күчөрү теориясен үстөрә, күчөрүнч турбулентлыгын һәм өслекнең динамика халәт факторын исәпкә алып, охшашлыкның яңа критерийларын кертә. Химик процессларны матем. модельләштерүүнөң системалары принципларын нигезли. Охшашлык теориясе нигезендә химик реакторларда гидродинамик, жылылык һәм диффузион процессларны модельләштерүү мәсьәләләрен өйрәнә һәм химик процессларны модельләштерүү өчөн аларнын житәрлек булмавын күрсәтә. Химик-технол. процессларны системаларны анализлау стратегиясе нигезләрен тәгъбир итә (бергәләп). Хезмәтләре сериясе һәм «Химик технология процессларын системаларны анализлау» («Системный анализ процессов химической технологии», М., 1986) монографиясе өчөн СССР ФАнөң Д.И.Менделеев исем. бүлгегенә лаек була (1978). Ресурс саклаучы экол. куркынычсыз химик-технол. системаларны синтезлау, аларнын ышанычлылыгын тәэмин итүү һәм оптималлаштерүү, югары эффектлы химик-технол. процесслар б-н оптималь идарә итүү, аларны камилләштерүү өчөн эксперт системалар булдыруны хал итүү ысулларын һәм принципларын эшли. К. житәкчеләгендә илдә беренчә автоматлаштырылган проектлауның тармак системалары (САПР-ХИМ, САПР-НЕФТЕХИМ) эшләнә. «Биохимик житештерүүләрне модельләштерүү һәм системалы анализлау» («Моделирование и системный анализ биохимических производств») монографияләре циклы өчөн СССР Халык мәгарифе дәүләт ком-тынын 2 нче дәрәжә бүлгеге бирелә (1988); «Калдыксыз химик житештерүүләр булдыру принциплары» («Принципы создания безотходных химических производств», М., 1991) китабы өчөн РФАнөң Д.И.Менделеев исем. алтын медале б-н бүләкләнә (1991). Уйлап табуга 140 авторлык танькыгы бар. Икътисади ярдәмләшү советының СССРдагы даими вәкиле (1960—90), Химик житештерүүләрне автоматлаштыру комиссиясе рәисе урынбасары (1973 елдан); Мәскәү химия-технол. ин-ты каршында химиядә һәм химик технологиядә кибернетика ысуллары буенча Бөтенроссия консультатив-методологик үзәк житәкчесе 1965—95); «Фән һәм химия технологияләре нәтижеләре» («Итоги науки и химической технологии») жыентыгында «Химик технология процесслары һәм аппаратлары» («Процессы и аппараты химической технологии»; 1973 тән) сериясенен фәнни мөхәррире, Бөтенроссия фән һәм техник мәгълүматлар ин-тының «Химик житештерүүләр һәм химик кибернетика процесслары һәм аппаратлары» («Процессы и аппараты химических производств и химическая кибернетика»; 1973 тән) һәм «Ресурс саклаучы техно-

логиялар» («Ресурсосберегающие технологии»; 1989 дан) экспресс-мәғлүмат серияләренән фәнни житәкчесе; РФАнең «Теоретикческе основы химической технологии» ж-лының баш мөхәррире (1988–95). СССР Дәүләт бүләге лауреаты (1982). Ленин ордены, ике Хезмәт Кызыл Байрагы ордены, 1 нче дәрәжә Кирилл һәм Мефодий ордены (Болгария); медальләр (ши. Чехословакия, Кытай Халык Респ-касы, Болгария) б-н бүләкләнә. Веспрем техн. ун-ты (Венгрия), К.Шорлеммер Югары техник мәктәбе (Германия), Генуя ун-ты (Италия), Казан технол. ун-тының шәрәфле докторы.

Хезм.: Основы массопередачи. М., 1979; Методы кибернетики в химии и химической технологии. М., 1985; Анализ и синтез химико-технологических систем. М., 1991 (автордаш).

Әд.: Виктор Вячеславович Кафаров: Материалы к биобиблиогр. учёных СССР. Сер. хим. наук. М., 1991. Вып. 90; Волков В.А., Вонский Е.В., Кузнецова Г.И. Выдающиеся химики мира: Биогр. справ. М., 1991.

В.Г.Абзалова.

КАФАРОВ Пётр Иванович (монахлыкта Палладий) (16.9.1817, Казан губ., Чистай өязе Иске Чишмә бистәсе — 6.12.1878, Марсель ш., Франция), шәркыятче галим, филолог, географ, архимандрит (1848). Руханилар катлавыннан. 1827–32 елларда Чистай руханилар уч-чесе, 1832–37 дә Казан руханилар семинариясе студенты. Петербург руханилар академиясен тәмамлый (1838). 1840–47 дә Пекиндагы Россиянең рухани миссиясе башлыгы. 1860–64 тә Римда Россия илчелеге каршындагы чиркәү башлыгы. Кытай б-н Россия арасында Тяньцзинь килешүен эзерләүдә катнаша (1858). 1840 ның гыйнварында, 1847 нең августында, 1849 ның гыйнварында Казанда булып, В.П.Васильев б-н бергә ун-ттагы будда дине китапларын тәржемә итә; Казан руханилар академиясенә Н.Я.Бичуринның кулъязмалар һәм карталар коллекциясен, шу. үзәндәге материалларны тапшыра. Тикшеренүләре Кытай, Үзәк Азия һәм Ерак Көнчыгыш халыклары, ши. маньчжурлар, киданнар һ.б. күчмә кабиләләр тарихын, географиясен һәм мәдәниятен өйрөнүгә карый. Монголлар тарихы буенча кытай ядкәрләре тәржемәләре: «Даос монахы Чан Чуньның конбатышка сәяхәте» («Путешествие даосского монаха Чан Чуна на запад», СПб., 1866), «Чыңгыз хан турында борынгы монгол хикәяте» («Старинное монгольское сказание о Чингисхане», СПб., 1866), «Чыңгыз хан турында борынгы кытай хикәяте» («Старинное китайское сказание о Чингисхане», СПб., 1872) К.ка зур танылу китерә. Кытайдагы диннәр тарихына (будда, христиан, ислам диннәре), Кытайның башка илләр б-н сәүдә һәм мәдәни багланышларына, аеруча рус-кытай мөнәсәбәтләре тарихына (14 һәм 17 йөзләрдә Пекинда рус колонияләре турында язмалар, Марко Поло язмаларына аңлатмалар һ.б.) багышланган хезмәтләре билгеле. 1870–71 дә Уссурийск төбәгенә жи-бәрелгән археол.-этнографик экспедицияне житәкли; бу хакта очерк яза (1879 да басыла). К.ның фундаменталь хезмәте — П.С.Попов б-н берлектә төзегән «Кытайча-русча сүз-

лек» (1–2 кис., Пекин, 1888). Монголиягә һәм Кытайга сәяхәтләре вакытында К. көндәлекләр алып бара, аларның бер өлеше басылып чыга һәм элеге илләрнең тарихы һәм географиясе буенча кыйммәтле чыганак булып тора.

Хезм.: Исторический очерк древнего буддизма // Тр.членов Российской духовной миссии в Пекине. СПб., 1853. Т. 2; Исторический очерк Уссурийского края // Зап. Имп. Рус. геогр. об-ва. 1879. Т. 8, вып. 2; Китайская литература магометан. СПб., 1887; Дорожные заметки на пути по Монголии в 1847 и 1859 гг. СПб., 1892.

Әд.: П.И.Кафаров и его вклад в отечественное востоковедение (к 100-летию со дня смерти): Материалы конф.: В 3 ч. М., 1979; Долгов Е.Б. «Нет другого человека, лучше и точнее знающего Китай и китайские дела» // Из истории Татарстана и татарского народа. К., 2003.

Е.Б.Долгов.

КАФИЯТҮЛЛИН Марат Абдулла улы (25.7.1934, Горький өлкәсе Уразовка ш.), төзүче инженер, ТАССР, РСФСРның атказ. төзүчесе (1977, 1986). 1958 елда Казан төзүче инженерлар ин-тын тәмамлый. 1958–71 дә «ГипроНИИАвиапром»ның Казан ф-лында инженер, өлкән инженер, төркем житәкчесе, төзелеш бүлеге башлыгы булып эшли. 1971 дән «Татгражданпроект» ин-тында баш инженер. 1977–2009 да — «Казгражданпроект» ин-ты директоры. 2009 дан шунда ук директорлар советы рәисе. Казандагы күп кенә сәнәгать, торак һәм жәмәгать биеналар проектларының авторы һәм житәкчесе. К. житәкчелегендә шәһәрнең тарихи өлешендә эре Сәүдә үзәге (1968–73), Яшьләр үзәге (1970–73) проектлаштырыла. Ул КПССтың Вахитов райкомы биенасын проектлауда (1974–75), Ибраһимов проспектындагы, Татарстан урамындагы 14 катлы кирпич йортлар сериясен, 38 нче микрорайондагы 111–90 (1977–79), 53 нче микрорайондагы 111–121 серияләрендә (1977–78) торак йортларның проектларын эзерләүдә һәм төзүдә катнаша. К. эре панельле прокат ысулы б-н ясалган стеналар эшләү 3-дү биенасының (1958), металл конструкцияләрдән эзерләнгән 300 м² мәйданлы житештерү корпусының (1959–60), «Казгражданпроект» ин-ты житештерү биенасының (1975–76), компрессорлар 3-дү мәдәният йортының (1977), В.И.Ленин исем. Республика китапханәсе биенасының (1978–80), Тамбов шәһәрнеңдә 14 катлы торак йортлар төркеменә (1978–80) һ.б. биеналарның конструктив нигезләрен эшли. Бер үк вакытта 1973–77 дә Казан төзүче инженерлар ин-тында укыта. «Почёт билгесе» ордены б-н бүләкләнә.

Л.М.Мортазина.

КАФТАННИКОВ Николай Николаевич (1790–1841), беллетрист, росем ясаучы, гравёр, һәмәскәр археолог. Казан ун-тында укый (1811–14), Казан студентлары арасында беренчеләрдән булып магистрылык диссертациясе яклый. Университетны тәмамлаганнан соң Оренбург халык уч-щесендә табигыят тарихын укыта. 1830 дан яңадан Казанда. Татар һәм башкорт телләрен белә, татар телендә борынгы кулъязмалар туплый, аларны тәржемә итә, сонрак аларның өзекләрен А.Кавелин үзенең Идел буе болгарлары турында-

гы «Борынгы болгарлар (Кафтанников язмаларыннан)» — «Древние болгаре (из бумаг Кафтанникова)» («Библиотека для чтения», СПб., 1847, Т. 82) исемле хезмәтендә файдалана. К. «Заволжский муравей» ж-лынашире М.С.Рыбушкин б-н хезмәттәшлек итә, анда үзенең «Арыслан Бабр» повестен һәм заманына күрә шактый житди «Болгарлар, яки шул халыкның хәрабәләре» тикшеренүләрен һәм шул әсәрләре буенча офорт ысулы б-н төшерелгән гравюраларының иллюстрацияләрен — «Успенский авылы һәм Бөек Болгар хәрабәләре күренеше», «Беренче манара», «Кара пулат, яки Хөкем сарае» (1832, № 11, 16, 19); «Башкортлар көрөше», «Башкортлар»ны (1833, № 5; 1834, № 14) бастыра. Ф.И.Эрдманның «Оренбург губернасына бару» («Поездка в Оренбургскую губернию») —



Н.Н.Кафтанников. «Шайтан каласы манарасы күренеше... Шайтан каласы манарасы урыны планы». Офорт. «Заволжский муравей» журналындагы иллюстрация. 1834. №6.

мәкаләсенә «Алабуга шәһәре янындагы Шайтан каласы манарасы күренеше» гравюрасын ясай («Заволжский муравей», 1834, № 6). К.ның «Елантау монастыре күренеше» гравюрасы архимандрит Гавриилның «Елантауда Казанны алу вакытында үтерелгән сугышчылар истәлегенә салынган һайкальне тарихи тасвирлау» («Историческое описание памятника, сооружённого в воспоминание убиенных при взятии Казани воинов на Зилантовой горе») очеркында урнаштырыла (1833). К.ның гравюралары Казан вакытлы матбугатында беренче китап һәм журнал иллюстрацияләре булып санала; алар табигый хисләрнең жанлылығы, авторының альбом графикасына яқын торган ышандыручан интонациясе б-н аерылып торалар.

Әд.: Пономарёв П.А. Казанская периодическая пресса: «Заволжский муравей» // Казанский литературный сборник. К., 1878; А г а ф о -

нов Н.Я. Женильба Кафтанникова // Из казанской истории. К., 1906; Дульский П.М. Книга и её художественная внешность. К., 1921; Фартдинов Р. Мелодия камней. К., 1986; Клочевская Е.П. У истоков казанской графики // Художник. 1990. № 6.

Е.П.Клочевская.

КАФТЫРЕВ Василий Ильич (1731/1733, Мәскәү — 1807, Казан), Казанның беренче проф. архитекторы. 1748—53 елларда Д.В.Ухтомский мәктәбндә (Мәскәү) укый. 1753—67 дә — Мәскәү Сарай канцеляриясендә. 1767 дән — Казан архитекторы, 1783—91 дә — Казан губернасы архитекторы. К. — Казанның беренче регуляр планын төзүче. Ул Кремльдән сузылган төп юлларның әүвәлге юнәлешләрнән шул килеш калдырып һәм аларны тоташтыручы зур тыкрыкларны өлешчә кулланып, шәһәрнең яңа, төгәлрәк функциональ структурасын формалаштыра. Үзәндә шәһәр төзүче таланты ачылганнан соң, ул алга таба үзәндә тәҗрибәле проектлаштыручы итеп таныта (Казанда берничә дистә административ, дини һәм торак корылма проектларын эшли). Автор биналарның сәнгатьчә эшләнүенә барокко стилинә хас пластик чаралар кулланып нәтиҗәсендә ирешә. Аеруча билгеле жәмәгать корылмалары — Казан руханилар уч-шесә биначасы (1770), *Адмиралтейство конторасы комплексы*, Кремльдәге урам буенча сузылган ике катлы *Кабулханалар биначасы* (1783), шәһәр магистраты идарәсе (1788). Аның проекты буенча таштан Дүрт Евангелист чиркәве төзелә (1769, сов. чорында юкка чыга). Фаразлаулар буенча, К. — *Мәрҗани мәчете* һәм *Апанай мәчетенең* авторы да (1770). Шәһәр проектның торышына ашыра барып, архитектор аны 18 йөз ахырына хас таш торак утарлар төзеп тудыландыра. Шул исәптән, 1767 елда ул Постаучылар бистәсендәге ике катлы

йорттан, төп йортның ике ягына кушып салынган ике флигельдән һәм хезмәт урыннары корпусынан торган торак утарны проектлый, аларны электрәк салынган корылмаларга камил рәвештә яраштырып тоташтыра. К. шу. Кремль урамы чатындагы ике катлы, түгәрәк почмаклы Л.Н.Урванцев йорты (1770); ике катлы, турыпочмаклы, таш эргә биюлегендәге каты, ишегалды ягыннан ризалиты булган Г.П.Каменев йорты (1774); Иноземцевның квадрат рәвешендәге ике катлы, аркалы тәрәзәләре классик рустлы стилдә бизәлгән аерым таш йорты (1774) проектларының авторы. 1775 тә К. проекты буенча Г-рәвешле ике катлы, фасадлары профиле кәрниз б-н бизәлгән (бинаны бизәгәндә бароккодан классицизм стилинә күчү сизелә) Чекмарев йорты төзелә. 1786 да кенәз Тенишевның зур булмаган ике катлы таш йорты һәм утары төзелә, соңрак ул Казан ун-тының төп биначасы составына керә. К.ның Казандагы соңгы төзелешләренән берсе Петропавел соборы тирәсендәге тыкрыкта салынган Дворяннары жыны кунакханәсе була.

Әд.: Остроумов В.П. Казань. К., 1978; Кузнецов С.В. Классицизм в казанском зодчестве: Дис. ... М., 1989; Республика Татарстан: памятник истории и культуры: Каталог-справ. К., 1993; Муртазина Л.М. Казанские архитекторы конца XVIII — начала XX века: Биограф. справ. К., 1999.

Х.Г.Надыйрова, Л.М.Мортазина.

«**КАҺАРМАН КИТАБЫ**», төрки-татар әдәби ядкәре, дастан. Кайбер мәгълүматларга караганда, «Каһарманнама» (11—12 йөзләр) фарсы героик эпосына барып тоташа. Төп герой — кыю һәм кодрәтле Каһарман баһадир. Аның тууына кадәр 70 ел алдан *диюлар* Каһарманның аларны юк итәсен билеп алалар. Бу хәлне булдырмас өчен, алар яңа туган баланы урлап, үз илләренә алып китәләр. 7 ел

дан соң Каһарман, көтмәгәндә туганнарын очратып, үзәндә урланганын белә һәм үч алырга була. Күп төрле сынаулар үтеп, Каһарман үзәндә урлаучыларны жинә, диюләренә исламга тарта, алар илендә мәчет-мәдрәсәләр төзетә; аннан соң туган иленә әйләнеп кайта. Татарлар арасында ядкәрен сөйләм һәм язма версияләре 14 йөздән тарала башлый. Беренче тапкыр 1879 елда Казанда басылып чыга, соңынан кабат басыла. 1900 дә И.Лаптев әсәренә казакъ версиясен русчага тәрҗемә итә. Дастанның тулы тексты хәзерге татар графикасында М.И.Әхмәтжанов тарафыннан бастырыла. Дастан үч чермәләре Казанда һәм Ереванда саклана; күнәлгәргә 18 йөзгә карый (ТРның Милли музей фондында саклана).

Чыг.: Кыйссалар Каһарман. К., 1879; Каһарман Катил дастаны. К., 1998; Лаптев И. Материалы по казак-киргизскому языку // Тр. по востоковедению, издаваемые Лазаревским институтом восточных языков. М., 1900. Вып. 2.

Әд.: Каганов Н. Кыссәи Кагырман (повествование о Кагырмане) // Деятель. 1901. № 1.

М.И.Әхмәтжанов.

КАҺАРМАНОВ Нурулла Фәрит улы (10.2.1928, БАССРның Әлшәй р-ны Әсләк а. — 1998, Уфа ш.), нефть һәм газ чыганакаларын эшкәртү өлкәсә галиме, техник фән. д-ры (1984), БР ФАнең мөхбир әгъзасы (1991), БАССРның атказ. нефтьчәсе (1967), БАССРның атказ. фән һәм техника эшлекләсе (1978). 1952 елда Уфа нефть ин-тын тәмамлаганнан соң Башкорт нефть сәнәгәте фәнни-тикшеренү һәм проектка ин-тында эшли, директор урынбасары (1970—80, 1985—88), директор (1980—84), проф. (1986), алмаз б-н һәм колонкалы бораулау лаб-ясе мөдире (1988 дән). Хезмәтләре нефть һәм газ скважиналарын бораулау һәм эксплуатацияләү техникасына һәм технологиясенә карый. Уйлап табуга 100 дән артык авторлык таныклыгы бар. Хезмәт Кызыл Байрагы, «Почет билгесе» орденнары, медальләр б-н бүләкләнә.

Хезм.: Бурение скважин малого диаметра. Уфа, 1959; Алмазное бурение. Уфа, 1962; Новые методы бурения скважин. Уфа, 1973; Справочник инженера по бурению. М., 1973; Индустриально-комплексный метод разработки нефтяных месторождений. Уфа, 1980 (автордаш); Новые методы бурения скважин в Башкирии. Уфа, 1982.

КАЦ Борис Александрович (3.1.1952, Мәскәү), математик, физика-матем. фән. д-ры (1993), проф. (1995). 1974 елда Казан ун-тын тәмамлай. 1976 дан Казан архит-ра-төзөлеш ун-тында, бер үк вакытта (2000 нән) Казан ун-тының матем. анализ кафедрасында эшли. Хезмәтләре фракталь чикле өлкәләрдәге кырый мәсьәләләргә һәм комплекслы анализга карый. К. төзәймәс көкрәләр буенча интеграллау теориясен төзи, комплекслы анализдагы кырый мәсьәләләренә чишелүчәнлек б-н өлкә чикләренә фракталь үлчөнәшләре арасындагы бәйләнешне билгели.

Хезм.: The Riemann Boundary Value Problem on Nonsmooth Arcs and Fractal Dimensions // St. Petersburg Math. J. 1995. V. 6, № 1; The Stieltjes Integral along Fractal Curve // Le Matematiche. Fascicle 1. 1999. V. 54; The Inequalities for Polynomials and Integration Fractal Arcs // Canadian Math. Bull. 2001. V. 44 (1).



В.И.Кафтырев. 1. Дүрт Евангелист чиркәве. 1769. 20 йөз башы фоторәсеме; 2. Казан магистраты. Рәсем. 18 йөз ахыры; 3. Казан архиепископының жайы резиденциясе. 1781. Хәзерге күренеш; 4. Шәһәр магистраты. Казан. 1788. 20 йөз башы фоторәсеме.

КАЦАРЕВ Николай Иванович (6.12.1747, С.-Петербург — 9.5.1815, шунда ук), дәүләт эшлеклесе, яшерен советник (1800). Дворянар нәселенән. 1756 елдан хәрби хезмәттә. 1768–74 тә рус-төрөк сугышында катнаша. 1779 дан прокурор, 1796–1802 дә Коммерц-коллегия әгъзасы (С.-Петербург). 1802–03 тә Казан гражданнар губернаторы. С.-Петербургны азык-төлек б-н тәмин итүне оештыру б-н шөгыльләнә. Аның заманында Казанда *Есупов П.П. театры* (1802) һәм тәрбия йорты (1803) ачыла. Адм. тәртип бузулар һәм хакимияттән үз максатларында файдаланганы өчен вазифасыннан читләштелә.

Әд.: Долгов Е.Б. Казанские губернаторы-главы и хозяйева «врученной на смотрение губернии» // Проблемы истории государственного управления: Государственный аппарат и реформы в России. СПб., 2003.

Е.Б. Долгов.

КАЧАЛОВ (чын фамилиясе Шверубович) Василий Иванович (30.1.1875, Вильно ш. — 30.9.1948, Мәскәү), драма актёры, СССРның халык артисты (1936). Санкт-Петербург ун-тының юридик ф-тында укый. В.Н.Давыдов житәкчелендә студентлар драма түгәрәге спектакльләрендә катнаша, бер үк вакытта, 1896–97 елларда Суворин театрында штаттан тыш актёр булып эшли. 1897 дә М.М.Бородайның Казан–Саратов ширкәтенә



В.И. Качалов. Казан. 1897.

кабул ителә һәм шул ук елның 9 сентябрена К.А.Тарновскийның «Ул белгән булса» комедиясендә зур булмаган барон Ращель роле б-н беренче тапкыр Казан сәхнәсенә чыга. А.И.Каширин, А.А.Агарёв, Е.П.Шебуева, Е.Я.Неделин һ.б. осталар б-н берлектә эшләү аның ижат биографиясендә мөһим этап булып тора. К. сәләтенә эһәмиятле яклары: рольнең зәвыклы (филигрань) тәмамланыш алуына омтылу, образның сөйләм нигезенә үтәп керү, сүз б-н тәэсир итә белү, персонажны романтик рухта гәүдәләндерү, үз героен тормыш-көнкүреш вакыкларынан өстен куярга тырышу, аның рухи асылын ачу нәкъ менә Казан сәхнәсендә формалаша һәм алга таба Мәскәү Художество театры сәхнәсендә үстөрелә. Өч сезон давамында К. Казанда 150 дән артык төрле рольләр башкара. Алар арасында Муров, Дудукин, Досужев, Кну-



В.И. Качалов кенәз Шаховской («Фёдор патша», А.К.Толстой) ролендә. Казан. 1898.

ров, Прибытков, Митя, Борис, Несчастливцев («Гаепсездән гаеплеләр», «Төшемле урын», «Бирнәсез кыз», «Соңгы корбан», «Ярлылык — гаеп түгел», «Яшенле яңгыр», «Урман», А.Н.Островский), Нелькин («Кречинскийның туе», А.В.Сухово-Кобылин), Неизвестный («Маскарад», М.Ю.Лермонтов), Ракитин («Авылда бер ай», И.С.Тургенев), кенәз Шаховской («Фёдор патша», А.К.Толстой), Президент («Мәкер вә мәхәбәт», Ф.Шиллер), Эдгар, Кассио, Горацио («Король Лир», «Отелло», «Гамлет», У.Шекспир) рольләре дә бар. Кассий («Юлий Цезарь», У.Шекспир) һәм булчак патшаның исәп-хисап б-н эш йөртүен, аек акыллы һәм тәхет яратучан булуын гәүдәләндерә алган Борис Годунов («Иоанн Грозныйның үлеме», А.К.Толстой) рольләре өчен Казан вакытлы матбугатының иң югары бәясенә лаек була. Һәр күренеште тиешле дәрәжәдә эшләнгән кимчелекләрсез форма — грим, костюм, үз-үзенә тоту рәвешә, һәрбер әйткән сүзнен, һәр кыланыш, ишарәнен тирән уйланылган, мәгънәле булуы — туып килүче талантның башкаларга охшамаганлыгын, үз-



Казан Зур драма театры ишегалдында В.И. Качалов һәйкәле (скульп. А.М. Миннуллина, арх. Г.А. Бакулин).

гәлеген раслый. Казанда яшәгән елларында К. жәмәгать чараларында — хайрия концертларында, студентлар кичәләрендә актив катнаша; А.С.Пушкин, М.Ю.Лермонтов шигырьләрен сәнгатьле укуы, А.С.Грибоедов, У.Шекспир пьесаларыннан монологларны оста башкаруы б-н дан казана. 1900 елның гыйнварында ул К.С.Станиславский һәм В.И.Немирович-Данченко тарафыннан Мәскәү Художество театрына чакырып алына, монда эшләгән елларында аның ижаты бөтен дөньяга таныла. 1948 дә Казан Зур драма театрына К. исеме бирелә. 1973–93 тә театрда «Качалов бүлмәсе» экспозициясе ачыла (К.ның Казанда яшәве б-н бәйле документлар һәм материаллар тупланган), иң яхшы актёрлык һәм режиссёрлык эше өчен В.И.Качалов исем. бүләк булдырыла, «Качалов көннәре» уздырыла. Казан урамнарының берсе К. исемнен йөртә. 1897–99 елларда Лобачевский урамындагы К. яшәгән 3 нче номерлы йортка (элекке «Михайлов номерлары») мемориал такта куела. 2005 елда К.ның тууына 130 ел тулу унаеннан Казан Зур драма театрының ишегалдында (атриумда) ана һәйкәл ачыла (скульп. А.М.Миннуллина, арх. Г.А.Бакулин).

Әд.: В.И.Качалов: Сб. статей, воспоминаний, писем. М., 1954; Крути И. Русский театр в Казани. М., 1958; Таланов А. Качалов. М., 1962; Виленин В. Качалов. М., 1976.

Ю.А.Благов.

КАЧАЛОВ Николай Николаевич (7.6.1883, Германиянең Дрезден ш. — 19.6.1961, Ленинград), химик-технолог, СССР ФАнең мөхбир әгъзасы (1933), РСФСРның атка. фән һәм техника эшлеклесе (1935). 1911 елда Петербург тау ин-тын тәмамлаганнан соң Петроград фарфор з-дында (хәзер М.В.Ломоносов исем. з-д) эшли. 1923 — 30 елларда Ленинград оптик пияла з-дының техник житәкчесе, бер үк вакытта директор урынбасары (1920–30), Ленинград керамика тикшерену ин-тының гыйльми коллегиясе рәисе (1929 дан), Бөтенсоюз оптика-механика сәнәгате берләшмәсенен фәнни секторы башлыгы (1930–32). 1930 дан Ленинград технол. ин-тында: проф., пияла каф. мөдире, директор урынбасары (1937 — 39); бер үк вакытта Ленинград оптик пияла ин-тында директор урынбасары (1932–46), лаб. башлыгы (1932–37); 1948 дән СССР ФАнең Силикатлар химиясе ин-тында. 1941–44 тә Казан химия-технол. ин-тында пияла технологиясе каф. мөдире. К. — Россиядә оптик пияла житештерүгә нигез салучыларның берсе. Пияла житештерүдә мөһим технол. процессларның физик-химик нигезләрен беренче булып тулысынча сурәтлән. Аның тарафыннан пияланың өске кагълавының механик үзлекләренә фундаменталь тикшеренүләр үткәрелә. К. оптика-механика сәнәгате үсешенә, рус сәнгати нәфис фарфорын житештерүгә, кызыл балчыктан йомшак һәм техник фарфор, жирле материалдан пияла алу технологияләрен эшләүгә өлеш кертә. Пияланы шомарту һәм ялтрату процессларын теоретик һәм эксперименталь тикшеренүләре 2 нче дәрәжә Сталин бүләгенә лаек булган (1947) «Пияланы шомарту һәм ялтрату процесслары ни-

гезләре» («Основы процессов шлифовки и полировки стекла», М., 1946) монографиясында гомумиләштерелә. К. житәкчеләргә төсле пъяланы кыздырып беркетерү методикасы, әлегрәк кулланылмаган бугычлар, яңа төсле гаммалар б-н баetylган мозанка смальталарын ясау технологиясы, азык-төлек сәнәгәте өчен химик яктан чыдам эмальләр, төсле металллар өчен ювелир эмальләр, газ аппаратурасы өчен эмальләр, нечкә катламлы һәм нык титанлы эмальләр алына. Барлык төр силикат материаллар житештерү өчен чимал базасын булдыруда катнаша. Ике Хезмәт Кызыл Байрагы, Кызыл Йолдыз орденнары, медальләр б-н бүләкләнә.



Н.Н. Качалов.

Хезмәт: Фарфор и его изготовление. М.—Л., 1927; Основы производства оптического стекла. Л., 1936 (автордаш); Основы технологии стеклоизделий (формирование стекла) // Технология стекла. Т. 2. Технология стеклоизделий. М.—Л., 1939 (автордаш).
Әд.: Николай Николаевич Качалов: Материалы к биобиблиогр. учёных СССР. Сер. хим. наук. М., 1953. Вып. 18; Волков В.А., Вонский Е.В., Кузнецова Г.И. Выдающиеся химики мира: Биогр. справ. М., 1991.

В.Г.Абзалова.

КАЧКЫН авылы, Актаныш р-нында, Актаныш авылынан 53 км көньяк-көнбатыштарак, Казан—Уфа автомобиль юлы буенда. 2010 елда 258 кеше (татарлар) яши. Урта мәктәп, клуб. Халкының төп шөгыле — кырчылык, мөгезле эре терлек асрау. 1728 дән тәгълүм. 18—19 йөзләрдә халкы асабалар һәм типтәрләр катлавына керә, игенчелек, терлекчелек, төрле кәсеп б-н шөгылләнә, Себер, Пермь губерналарына эшкә йөри. 1773—75 еллардагы Крәстияннәр күзгалышында Е.И.Пугачёв ягында сугыша. 20 йөз башында К.да этап йорты урнаша, мәчет (1831 дә беренче тапкыр төлгә алына), ир һәм кыз балалар өчен мәктәпләр, 2 жил тегермәне була. Бу чорда авыл жәмәгатенен имана жире 1516 дис. тәшкил итә. 1920 гә кадәр Уфа губернасының Минзәлә өязе Пучы волостенда. 1920 дән ТАССРның Минзәлә кантонында. 1930 ның 10 августынан — Минзәлә, 1935 нең 10 февраленнән — Калинин, 1959 ның 12 октябреннән — Актаныш, 1963 нең 1 февраленнән — Минзәлә, 1965 нең 12 гыйнварынан Актаныш р-нында. Халык саны: 1795 тә — 50, 1816 да — 73, 1834 тә — 134 ир-ат; 1870 тә — 471, 1897 дә — 755, 1913 тә — 892, 1920 дә — 880, 1926 да — 649, 1938 дә — 477, 1949 да — 253, 1958 дә — 282, 1970 тә — 326, 1979 да — 298, 1989 да — 237, 2002 дә — 265 кеше.

«**КАЧКЫН ХӘМИДУЛЛА**», татар халкының качкыннар турындагы жырлары циклынан *тарихи жыр*. Татар-мишәрләр арасында киң таралган. Жырның нигезенә 19 йөз уртасында хәзерге Мордва Респ-касының Ләмбрэ р-ны терр-ясендә яшәгән Хәмидулла Вескин биографиясендәге хакыйкәткә туры килә торган фактлар салынган. Жирле байларның берсендә хезмәт итүче Вескин

бервакыт утар управляющини шәһәргә алып бара. Юлда барганда чана әйләнәп каллана, һәм управляющини кулын авырттыра. Байның рәхимсез жазасыннан соң Вескин аны үтерә һәм авылдан кача. Башка качкыннар б-н бергә землянкаларда яши. Шул вакыттан алып реаль кеше жыр героена әверелә. Жырда аның «намуслы юлбасар» тормышын чагылдыручы күркыныч мажаралар б-н тулы язмасы баян ителә. Хәмидулла байларны талый, арлыларга булмыш, урманнардан-урманнарга йөри, Дон, Харьков һәм Орёл төбәкләрендә яшеренә. Аны тотып алып килгән кешегә зур бүләк билгеләнә. Качкынның тоталар, әмма ул кача, кабат тотыла. Хәмидулланы хөкәм итәләр һәм Себергә сөрәләр. Мордвалар жирендәге кара урманнар, киң Дон далалары, Агыйдел елгасының гүзәл ярлары, чиксез Себер киңлекләре «К.Х.»да драматик күренешләрен сәнгәтчә фоны булып хезмәт итә.

Жыр 1957 елда Мордва АССРның Ләмбрэ р-ны Ләмбрэ авылында Х.Х.Гатина тарафыннан язгып алына; беренче тапкыр «Татар халык жырлары» (1965) жынтыгында басылып чыга. Жырны башкаручыларның сүзләреннән чыгып төзелгән искәрумәлләрдә Себергә сөрелгән Х.Вескинның 90 яшенә кадәр яшагәнлегә әйтә.

Әд.: Татар халык ижаты: Риваятьләр һәм легендалар. К., 1987; Татар халык ижаты: Тарихи һәм лирик жырлар. К., 1988; Урманчиев Ф. Исторические песни // Героический эпос татарского народа. К., 1984.

Ф.И.Урманчиев.

КАЧУРЁЦ Вера Ивановна (23.8.1921, Ук-раина ССР, Проскуров ш. — 19.9.1983, Казан), эпидемиолог, мед. фән. д-ры (1969), проф. (1970), ТАССРның атказ. табибе (1972). 1942 елда Казан мед. ин-тын тәмамлагач, шунда ук эшли, 1968 дән эпидемиология кафе. мөдире. Хезмәтләре эпидемиологиягә, йогышлы авырулар (ш.и. балаларда дифтерия) клиникасы һәм авыруларны булдырмау мәсьәләләренә карый. Медальләр б-н бүләкләнә.

Хезмәт: Длительность и напряжённость противодифтерийного иммунитета привитых различными видами вакцин. К., 1954; Заболеваемость дифтерией в Казани и основные этапы её ликвидации. К., 1967; Профилактика особо опасных инфекций в мирное время. К., 1976.

Әд.: Профессор Вера Ивановна Качурец: Некролог // Казан. мед. журн. 1984. № 4.

КАЧЫР ҮЛӘННЭ (Oenothera), кырлыганчалар семьялыгынан бер-, ике- һәм күпчеллек үләнчел үсемлекләр ыругы. 20 гә якын төре билгеле, Евразиядә, Америкада таралган. Татарстан терр-ясендә 3 төре бар. Икееллык К.ү. (O. biennis) сирәк кенә барлык районнарда очрый, кисек яфраклы К.ү. (O. lacinata) һәм кызыл сабаклы К.ү. (O. rubricaulis) — сирәк төрләр. Чүплә урыннарга, тимер юллар һәм гадәти юл буйларында үсә. 30–100 см биеклектәге икееллык үсемлек. Сабагы туры, өске өлешендә азрак кырлы. Кызыл сабаклы К.ү. сабагының кызыл төстә булуы б-н аерыла. Яфраклары чиратлашкан, уемтылы-тешле яки каурыйсыман-теләнмә. Чәчәкләре эре, аксыл сары, хуш ислә, озын чәчәк сапларында, чуксыман чәчәк төркеменә жыйелган, ешрак кич б-н ачыла; төнге күбәләкләр б-н серкләнә. Жимеше — цилиндр форма-

дагы дүрт оялы тартмачык. Июнь—сентябрьдә чәчәк ата. Жимешләре сентябрь—октябрьдә өлгәрә. Орлыктан үрчи. Икееллык К.ү.ндә дуплау һәм минераль матдәләр, органик к-талар, крахмал бар; халык медицинасында тамыр төнәтмәсе туберкулёзны дөвалаганда, ш.у. яраларны юдыру өчен кулланыла; яфракларынан ясалган төнәтмә көзән жыеру вакытында ярдәм итә. Барлык төрләре дә декоратив, баллы үсемлек.

КАШ УТЫ (Herminium), сәхләбчәләр семьялыгынан күпчеллек үләнчел үсемлекләр ыругы. 30 га якын төре билгеле, Евразиядә һәм Төньяк Америкада таралган. ТР терр-ясендә бер төре — бер бүлбеле К.ү. (H. monorchis) үсә. Биектау, Яшел Үзән, Мәслим һәм Тукай р-нарында очрый. 8–30 см биеклектәге урман-болын үсемлеге, сирәк-ләнгән якты урманнарда, урман аланнарында, болыннарда таралган. Күбесенчә известьле туфрактарда үсә. Эре бүлбеле, сабакның түбәнчә өлешендә 2 озынча эллипсыман яфрак, урта өлешендә вак тар яфракчыклар бар. Чәчәк төркеме — чук; чәчәкләре вак, саргылт яшел, көчле бал ислә. Июнь—июльдә чәчәк ата. Орлыктан һәм вегетатив юл б-н үрчи. Дару үсемлеге. К.ү. ТРның Кызыл китабына кертелгән.

КАШАГА, традицион татар авыл йортының эчендә хәзәр дө файдаланыла торган зиннәтләр әйбәре. Гадәттә, фабрикада житештерелгән кижә-мамык тукумадан, озын буй итеп алып тегелә; элек өйдә тукуылган материал



Кашага. Авыл йорты интерьеры. 19 йөз ахыры. Яшел Үзән Олы Ачасыр авылындагы К.Насыри музей. Реконструкция.

киң кулланылган. К. чигү, чук (чуклы К.), бөрмә (бала итәкле К.) б-н бизәлә; өйнең төрле урыннарында түшәмгә — дивар буйлап (озын К., түр буге), матча (матча итгә), мич (мич корма) буена, ишек (ишек К.сы), чаршау (чаршау кашы) өстенә һ.б. жирләргә буленә.

Әд.: Воробьев Н.И. Казанские татары. К., 1953; Халиков Н.А. Сельские поселения и жилища // Татары. М., 2001.

Ф.Ф.Гулова.

КАШАЕВ Александр Николаевич (1889—1976, Казан), график, нәкышчы, Казан сәнгәт мәктәбен (1915), Казан архит-ра-сәнгәт останаһларын (1924) тәмамлай. Тат-



А.Н. К а ш а е в. «Кызыл Армия». Плакат эскизы. Көгаз, акварель. 1923. ТР Дәүләт сынлы сәнгать музейе.

ЛЕФ агъзасы һәм рәисе (1925–27), Казан сәнгать уч-шесендә укыта (1929–39). Рәссамнар берлеге агъзасы (1937). 1920 елларда рев-цион темаларга монументаль, символик-аллегорик паннолар — «РЛКСМ» (1924), «Ленинизм» (1925) һәм «Пролетарий Татарстана» ж-лы өчен карикатуралар (1925–26) ижат итә; күргәзмәләр, сәнгать объектларын, киң халык манифестацияләрен уздыру урыннарын бизуә һ.б. б-н шөгылләнә. ТЮЗ спектакльләренә декорацияләр ясый (1935). Бөек Ватан сугышы елларында Казан «Сатира тәрәзәләре»н («Окна сатиры») оештыра. 1940–50 елларда пейзаж, натюрморт жанрларында эшли: «Төтеш янындагы Идел» (1946), «Тәрәзә янында», «Натюрморт» (икесе дә — 1947 дә), «Навигация ачылыр алдыннан» (1950) һ.б. эсәрләр ижат итә.

Кахутейнның 3 нче конкурс күргәзмәсендә, КАХУТЕМАС күргәзмәсендә, «Казан — алга!» сәнгать күргәзмәсендә (барысы да 1924 тә, Казан), ЛЕФ лаборатор-жигештерү эшләренә 2 нче сәнгать күргәзмәсендә (1925, Казан), «СССР халыклары сәнгате» бөтенсоюз күргәзмәсендә (1927, Мәскәү) катнаша. К.ның эсәрләре ТРның Дәүләт сынлы сәнгать музейендә саклана.

Әд.: Червоная С.М. Художники Советской Татарии. К., 1984; Каталог выставки произведений художников Татарии 20–30-х годов. К., 1990. О.Л.Улемнова.

КАШАЕВ Әнвәр Шакир улы (22.3.1949, БАССРның Фёдоров р-ны Акбулат а.), нәкышыче, график. Морза Еникеев-Кашаевлар нәселеннән. Дүшәнбә сәнгать уч-шесендә укый, Уфа сәнгать уч-шесен педагог В.Н.Баскаковта тәмамлый (1974). 1987 дән Уфадагы балалар сәнгать мәктәбендә укыта. Рәссамнар берлеге агъзасы (1993). К.ның нәкышыче буларак таланты Ватан темасын фәлсафи ачуда («Бодай кыры пейзажы», 1983; «Моңсу көн», 1995; «Авыл иртәсе», 1996; «Әнкәй турында хатирәләр», 2004; «Балачак каеннары», 2005), рәссамның остаханә тәрәзәсеннән күзәткәндә яки ил буйлап сәяхәт иткәндә истә калдырган шәһәрләр («Уфа урамы», 1979; «Ялгызлык», 1987; «Судактагы мәчет», 1987; «Кар ява», 1988 һ.б.) күренешләрен сурәтләгән пейзажларында ачык чагыла. К.ның жанрлы картиналарында аның әхлакый идеаллары, яшәеш гармонисе һәм камиллеге турындагы

дагы хыяллары гәүдәләнә («Тынлык», 1995; «Дуслар жыелган кичә» (Тарковский, Высоцкий, Шукшин)», 1994; «Кайту», 2004 һ.б.).

К.ның нәкышенә жемелдәп торган рельефлы фактура, якты колоритны зәңгәр, күк, кызгылт сары һ.б. төсләр б-н яраштыру хас. Аның каләм, тушь, төсле һәм кара карандаш б-н эшләнгән станлы график эсәрләре символик әтәлеккә ия булулары, форма һәм фәзаны сыек томан эффекты бирүче вак штрихлар ярдәмендә махсус модельләштерүе б-н аерылып торалар. Еш кына эсәрләренң композициясендә төп игътибар К.ның үзе ижат иткән шигырь юлларына бирелә («Тукай хас-таханәдә», 1983; «Кар өстендәге шигырьләр», 1990; «Рамай жыры», 1995; «Автопортрет», «Минас Аветисян», икесе дә — 1997 дә һ.б.). Аның иллюстрацияләре б-н бизәлгән китаплар — Р.Идиятуллинның «Хәерле көн» (Уфа, 1997), Э.Кәшфуллинның «Иман нуры» һәм «Мин язларда калам» (Уфа, 1997 һәм 1998) һ.б.



Ә.Ш. К а ш а е в. «Ялгызлык». Картон, майлы буяу. 1987.

1983 тән — бөтенроссия («Рәсем һәм акварель күргәзмәсе»), 1985 тән төбәк («Социалистик Урал»), төбәкара («Татарт», С.-Петербург-Казан, 1991–92) күргәзмәләрдә катнаша. Шәхси күргәзмәләре: 1988, 1993, 1994, 1999, 2004 тә (Уфа) оештырыла. Эсәрләре М.В.Нестеров исем. Башкорт сәнгать музейендә, В.С.Высоцкий (Мәскәү) музейендә саклана. Әд.: Анвар Кашаев. Живопись. Графика: Каталог выставки. Уфа, 1999.

Г.Ф.Вәлиева-Сөләймәнова.

КАШАЕВ Габбас Сөләйман улы (15.8.1912, Саратов губ., Кузнецк өязе Верхозим а. — 27.3.2005, Казан), партия, хужалык хезмәткәре. Партия оештыручылар югары мәктәбен (Мәскәү, 1946) тәмамлый. 1934–37 елларда Минзәлә р-ны Воровский исем. с-з комсомол оешмасының сәяс бүлегендә. КПССның Юдино райкомының 2 нче (1940), Баулы (1941–44), Чистай (1944–45), Кукмара (1947–53), Әлмәт (1953–56) район һәм шәһәр ком-тларының 1 нче секретаре. 1965–76 да «Татнефтьстрой» ЖБнң башлык урынбасары. 1951–67 дә ТАССР ЮС депутаты. Ленин, Хезмәт Кызыл Байрагы, Почёт билгесе орденнары, медальләр б-н бүләкләнә.

Ф.Г.Кәлимуллина.

КАШАЕВ Рөстәм Солтанхәмит улы (11.5.1949, Казан), физик, техник фән. д-ры (2001). 1971 елда Казан ун-тын тәмамлаган-

нан соң, СССР ФАнң Казан ф-лы Физика-техника ин-тында, 1975 тән Казан химия-технол. ин-тында эшли. 1985 тән «Нефтепромавтоматика» махсус проектлау-конструкторлык бюросының (Казан) әйдәп баручы конструкторы. 1993 тән Казан ун-тының акад. көллиятендә, бер үк вакытта Резонанс комплекслары конструкторлык бюросы директоры (Казан). 1995–2002 дә Казан мәдәният һәм сәнгать академиясендә; 2002 дән Казан энергетика ун-ты профессоры. Хезмәтләре нефтьле дисперс системаларны импульслы ТМР алымы ярдәмендә тикшерүгә карый. К. кечкенә үлчәмле автомат ТМР релаксометрын төзи (1992), протонлы системаларның структур-динамик анализы (СДА) нигезләрен эшли. Беренче булып чимал нефть параметрларын билгеләү өчен агымы ТМР-анализатор төкъдим итә (1996), СДА кулланып, нефтьле дисперс системаларны (углеводородлар, нефтьләр, мазутлар, гидроннар, битумнар, карбонидлар, кокс) тикшерә. К.ның кечкенә үлчәмле ТМР-релаксометры чимал нефть параметрларын тикшерү максатында фәни-тикшеренү ин-тларында, вузларда һәм пр-тиеләрдә кулланыла.

Х э з м.: Применение импульсного ЯМР в нефтехимии и нефтедобыче. К., 1999; Структурно-динамический анализ нефтяных дисперсных систем. К., 1999; Информационные системы. К., 2001; Импульсная спектроскопия ЯМР структурно-динамического анализа нефтяных дисперсных систем. К., 2002.

КАШАЕВЛАР, татар морзалары нәселе. Касыйм татарларынан. Фаразланганча, 1629 елда крепостной крәстияннәр булган морзалар арасында искә алынган Ишәй Кашаевтан башлана. Мәскәүне Польша короле улы Владислав гаскарләреннән азат итүдә катнашуы өчен (1612) аңа Темников өязендәге Аксел, Адай һәм Митрәле авыллары янында 120 чиреклек мәйданда жирләр бирелә. 17 йөзнен 2 нче яртысында К. нәселеннән Исәкәй Тимралиев искә алына. 18 йөз башында К. Касыйм һәм Кадым өязләрендәге Иванково, Яңа һәм Иске Мансур, Кожбухта, Шильно авылларында, Алатыйр өязенен Кызыл Яр авылында яшиләр. 1779 да морза К. Бөгелмә өязе Габдулла авылынан (хәзер Азнакай р-ны Илбәк а.) Оренбург губернасы Нугай даругасының Юрматы волостена күченеп китәләр. Сенатның 1796 ел 1 декабрь фәрманы б-н К. нәселеннән морзалар Сөфәр Ижбулатов һәм Вәлиша Казбулатов дворяннар катлавына кертелә. 19 йөздә — 20 йөз башында аларның варислары Акбулат һәм Батыр авылларында (хәзер БРның Фёдоров р-ны) гомер кичерәләр. К. нәселендә дәүләт крәстияннәре катлавында калган өлеше Югары Аташ, Яңа һәм Иске Калмаш (хәзер БРның Чамагыш р-ны), Кормаш (хәзер БРның Кушнаренко р-ны), Сарайлы Моталлап (хәзер БРның Благовар р-ны) авылларында яши.

Әд.: Н о в и к о в В.А. Сборник материалов для истории Уфимского дворянства. Уфа, 1879; Г а б д у л л и н И.Р. От служилых татар к татарскому дворянству. М., 2006.

И.Р.Габдуллин.

КАШАН, урта гасырларда (12–15 йөзләр) Чулманның уңъяк яры бундагы болгар шә-



З.К. Кашапов.

һәре. 12–13 йөзләрдә — Түбән Чулман буе, 14 йөздә *Кашан бәклегенә* эре сәүдә-икътисад үзәге. Чулман тамагында һәм аның аша кичүдән ерак булмаган уңайлы географик урында урнаша, бу исә калага елга һәм коры жир сәүдә юлларын контрольдә тоту мөмкинлегенә бирә. 1391 елда рус ушкуйниклары һәм 1399 да Мәскәү гаскәрә тарафыннан яулап алына һәм талана. Соңрак К. үз эһәмиятен югалта, *Казан бәклегенә*, аннары *Казан ханлыгы* составына кертелә. Археол. калдыклары Лаеш р-нының Шуран авылы тирәсендә (к. *Кашан шәһәрлекләре*).

Әд.: Пономарёв П.А. Данные о городах Камско-Волжской Булгарии. Булгарский город Кашан // Изв. Об-ва археологии, истории и этнографии при Казан. ун-те. 1893. Т. 11, вып. 2; Смирнов А.П. Волжские булгары. М., 1951; Факрутдинов Р.Г. Очерки по истории Волжской Булгарии. М., 1984.

И.Л.Измайлов.

КАШАН БӘКЛЕГЕ, болгар бәклегенә (13–15 йөзләр). Монголлар яулап алганнан соң, *Идел буе Болгар дәүләтенә* терр-ясендә оеша. Алтын Урда составында вассал буларак яши. Үзәге — *Кашан* шәһәре. Халкының төп шөгыле — игенчелек, терлекчелек; эре авыл һәм шәһәрләрдә тимер кою, чүлмәк ясау, бакыр кою һ.б. һөнәрчелек төрләре, сәүдә үсеш ала. 1391 елда — Новгород ушкуйниклары, 1399 да Мәскәү гаскәрләре тарафыннан талана. 1430–40 елларда *Казан ханлыгына* керә.

Әд.: к. *Кашан*.

И.Л.Измайлов.

КАШАН ШӘҺӘРЛЕКЛӘРЭ, археол. ядкәрләре; урта гасырлардагы болгар шәһәрләре калдыклары. 19 йөздән башлап Н.А.Толмачев (1850), С.М.Шпилевский (1877), П.А.Пономарёв (1878–79), Н.Ф.Калинин (1948), К.А.Руденко (1995–99) һ.б. тарафыннан тикшерелә. Шпилевский һәм Пономарёв К.ш.нең берсен Кашан шәһәрәненә тиндәләр. Атамасы «Кашан тарлавыгы» дигән чокыр исемненән алынган. К.ш.нең барлык терр-ясе диярлек сөрелгән.

Кашан I шәһәрлеге Каманың биек уң ярында (биеклеге 90 м га кадәр) Лаеш р-ны Шуран авылыннан 1 км көнчыгыштарак урнашкан. Мәйданы 17,1 га. Якынча 11–12 яки 13–15 йөзләргә карый. Шәһәрлекнен терр-ясе трапеция рәвешендә, тәньяк-көнбатыштан — «Гремячий ключ», көнчыгыштан — «Рыжый овраг» чокырлары, коньяктан Кама яры б-н чикләнә; культура катламы бик юка. Археол. казулар вакытында кыр һәм елга ягындагы, валдан һәм чокырдан торган ныгымталары, шәһәрлек әчендәге культура утырмалары

ры өйрәнелә. «Гремячий ключ» чокыры янында Ананино археол. культурасына нисбәтле балчык савыт-саба ватыклары табыла. Казу мәйданчыкларында табылган әйберләр металл эшләнмәләрдән (тимер ук очлыклары, ачкыч, кечкенә гер, кадаклар, тишкеч, каптырма, асылма йозаклар һәм ат дирбиясе деталләре, бакыр савыт-саба ватыклары, бронза шөлдер һ.б.), әвәләп ясалып, һөнәрчә түгәрәгендә төзәтелгән, 11–12 йөзләргә караган керамика савыт-саба, сфероконуслар ватыкларынан, балчык орчык башларынан һ.б.дан гыйбарәт. Шәһәрлек терр-ясендә Алтын Урда төңкәләре хәзинәсе һәм 11–12 йөзләргә нисбәтле берничә болгар әйберләре хәзинәсе табыла.

Кашан II шәһәрлеге Каманың уң ярында Балык Бистәсе р-ны Саескан Тавы авылыннан көнбатыштарак урнашкан. Мәйданы 30,2 га. Якынча 12–13 йөзләргә карый. Терр-ясе дүртпочмаклык рәвешендә, коньяктан Каманың текә яры (биеклеге 25 м га кадәр), көнчыгыштан — «Долгий», көнбатыштан «Кашан тарлавыгы» чокырлары б-н чикләнә; культура катламы бик юка. Шәһәрлек көнбатыш һәм тәньяк-көнбатыш яклардан вал һәм чокырдан торган икешәр рәтле, тәньяктан бер рәтле саклану системасы б-н киртәләнгән; ныгымталар өч жирдән капкалар б-н бүленә.

Шәһәрлек терр-ясендә алтын тамгалы кылыч, кәкрә кылыч, балталар, яфрак рәвешендәге сөңге очлыгы, бизәнү әйберләре һ.б. табыла. Н.Ф.Калинин фикеренчә, шәһәрлек *Кашан* шәһәре калыгы һәм гаскәр башлыгы урнашкан урын булган.

Әд.: Шпилевский С.М. Древние города и другие болгаро-татарские памятники в Казанской губернии. К., 1877; Пономарёв П.А. Данные о городах Камско-Волжской Булгарии. Булгарский город Кашан // Изв. Об-ва археологии, истории и этнографии при Казан. ун-те. 1893. Т. 11, вып. 2; Калинин Н.Ф., Халиков А.Х. Итоги археологических работ за 1945–1952 гг. К., 1954; Факрутдинов Р.Г. Археологические памятники Волжско-Камской Булгарии и её территории. К., 1975; Руденко К.А. Итоги исследования родины Кашан I в Татарстане: к вопросу о формировании болгарских городов и протогородов // Новые исследования по средневековой археологии Поволжья и Приуралья. Ижевск–Глазов, 1999.

К.А.Руденко.

КАШАПОВ Газиз (Газизжан) Салих улы (псевд. Газиз Кашшаф-Үзиле) (21.8.1942, Аксубай р-ны Яңа Үзи а. — 30.8.1991, Чаллы ш., туган авылында жирләнә), язучы, Благовещенск хәрби уч-щесен, Казан ун-тын (1979) тәмамлый. 1974–82 елларда Татарстан китап нәшриятында кадрлар бүлеге инспекторы, «Хезмәт байрагы» (Әлмәт ш.), «Социалистик Татарстан» г-талары хәбәрчесе вазифаларын башкара. 1987–89 да ТАССР Язучылар берлегенә Чаллы бүлеге җаваплы сәркәтибе. Беренче әсәрләре 1974 тә «Ялкын» ж-лында басылып чыга. «Сәумүм жиле» (1978) автобиографик повесте чик сакчыларына багышлана, «Жир жылысы» (1983) повесте һәм «Язмышына ышан» (1987) романы эре сәнәгать объектлары һәм яңа шәһәрләр төзүчеләр турында. К. ш. у. — замана яшьләре проблемаларын ачкырткан «Еллар ты-

ныч иде» (1983), «Вөждан хәтерә» (1989) кебек повестеләр, шагыйрь Х.Туфанга багышланган «Киек каз юлы» (1992) документаль роман; публицистик мәкаләләр, популяр жыр текстлары авторы да. 1992 дә К.ның туган авылында бюст куела һәм музей ачыла.

Әд.: Нәжмиев Т. Үзи авылының Газизжаны // Казан утлары. 2002. № 8; Әңдипләребез: Биобиблиогр. белешмәлек. К., 2009. Т. 2.

КАШАПОВ Заһир Баһаветдин улы (3.5.1930, Азнакай р-ны Югары Эстәрле а.), а.х. пр-тиә житәкчесе, ТАССРның атказ. агрономы (1990). Казан а.х. ин-тын тәмамлый (1970). 1948–93 елларда Азнакай р-нының Мичурин исем. к-зында эшли: колхозчы, тракторчы, бригадир, колхоз рәисе урынбасары, колхоз рәисе (1967 дән). К. житәкчелегендә колхоз а.х. продукциясен житештерү һәм сату бунча югары күрсәткелләргә ирешә, алдынгы агротехникасы һәм югары үскән терлекчелеге булган зур табышлы хужалыкка әверелә. 1975–80 да ТАССР ЮС депутаты. Хезмәт Кызыл Байрагы, «Почёт билгесе» орденнары, медальләре б-н бүләкләнә.

КАШАПОВ Зәһрия Кәшшаф улы (14.3.1923, Минзәлә кантоны, хәзерге Мөслим р-ны Баланы а. — 21.3.2000, шунда ук), механизатор, Соц. Хезмәт Герое (1966). Тракторчылар курсы тәмамлый (1941). 1941–83 елларда Мөслим р-нының «Михайловский» с-зында эшли: тракторчы, тракторлар бригадасы бригадир, комбайнчы. 1958 дә К. 418 га мәйданнан — 6179 га, 1965 тә 479 га дан — 6175 га, 1966 да 393 га дан 6237 ц ашлык суктыра. Герой исеме терлек азыгы культураларын һәм ашлык житештерүдә ирешелгән уңышлары һәм техникадан югары житештерүчеләккә итеп файдаланганы өчен бирелә. Бөек Ватан сугышында катнаша. Ленин ордены, 1 нче дәрәжә Ватан сугышы ордены, медальләре б-н бүләкләнә. Мөслим р-нының Мөслим авылында К.ка бюст куела (2003).

Әд.: Мастер своего дела. К., 1966; Гайнуллин Х., Галиев Р. Кашапов Заһрия Кашапович // Герои Социалистического Труда Татарии: Док. очерки. К., 1984. Кн. 2; Герои Социалистического Труда и полные кавалеры ордена Трудовой Славы — наши земляки. К., 2003.

КАШАПОВ Наил Фаик улы (8.11.1960, Казан), физик-химик, техник фән. д-ры (2001), проф. (2005), ТР ФАнең мөһбир әгъзасы (2008) ТРның атказ. уйлап табучысы (2005). 1983 елда Казан ун-тын тәмамлаганнан соң, Казан авиация ин-тында эшли, 1987 дән лаб. мөдире. 1992 дән «Нур» Татарстан яңа технологияләр үзәгендә директор урынбасары, 1999–2002 дә Суыргыч машиналар төзү технологияләре фәнни-тикшеренү ин-ты директоры, бер үк вакытта, 2000 нән Казан технол. ун-тында, 2002 дән мед. һәм жинел сәнәгать технологик жиһазлары каф. мөдире, 2004 тән — вузга кадр хәзерлек ф-ты деканы, 2010 нән — проректор. Хезмәтләре плазма физикасына карый. Газ агымында түбән температурлы плазманың тотрыксызлыгы, тигезсез плазманың каты жисемнәр өслеге, аларның плазманы модификациясе, капламар ясау б-н тәэсир итешүе проблемаларын өйрәнә. К. түбән басымлы югары ешлыклы плазма агымының эшкәртү һәм сип-

тереп каплау процессларын бергә кушу хисабына «каплам — төп материал» системасының яңа үзлекләр алу мөмкинлеген билгели. Металларның, диэлектрикларның, ярымүткәргечләрнең һәм юка элпәле капламнарның өске катлаулары үзлекләрен инерт һәм актив газлар һәм аларның катнашмаларының югары ешлыклы плазмасы тәэсирендә үзгәртү технологияләрен эшли. «КамАЗ», «Радио-прибор», «Мединструмент» һ.б. пр-тиеләрдә, Казан радиоэлектроника фәнни-тикшеренү ин-тында, Казан технол. ун-тында өскелкне әзерләү һәм капламнарны югары ешлыклы плазмотрон б-н каплау өчен технологияләр һәм жиһазлар гамәлгә кертелә. Уйлап табуга 35 авторлык таныклыгы бар.

Хезм.: Высококачественная плазменно-струйная обработка материалов при пониженных давлениях. Теория и практика применения. К., 2000 (автордаш); Нанесение тонкопленочных покрытий с помощью высокочастотной плазмы пониженного давления // Физика и химия обработки материалов. 2000. № 2 (автордаш); Основные результаты исследований в области низкотемпературной плазмы и её применений в 2002 году // Исследование и применение низкотемпературной плазмы. М., 2003.

КАШАПОВ Равил Исхак улы (15.11.1956, Чиләбе өлкәсенен Увельский р-ны Красногорск пос.) спортчы (жиңел атлетика, марафон), СССРның халыкара класслы спорт остасы (1987). Профсоюзларның Физкультура-спорт жәмгыятендә тәрбияләнгән (Казан), тренерлары — Х.М.Мортазин, М.Н.Чинкин. Казан ун-тының биология ф-тын тәмамлый (1979). СССР (1987, марафон; 1988, кросс), дөнья (1998, команда беренчелегендә 100 км га йөгүрдә) чемпионы, Европа кубогы иясе (1988, марафон); дөнья чемпионатында (1998, шәхси беренчелектә 100 км га йөгүрдә) бронза медаль ала, Олимпия уеннарында катнаша (1988, марафон). 1979–83 елларда Казан ун-тында укытучылык эшендә, 1983–89 да Волгоград физкультура ин-тының Казан ф-лында, 1989 дан «КамАЗ» спорт клубында (1992–95 тә футбол клубында) тренер-инструктор, 1995 тән Кама физкультура ин-тында укытучы (Чаллы ш.).

КАШАФЕТДИНОВ Гайфи Әбрар улы (25.1.1931, Арча р-ны Миржам а. — 12.10.2002, Казан), вет. фармакологы, токсиколог, вет. фөн. д-ры (1989). 1955 елда Казан вет. ин-тын тәмамлаучы, Сарман р-нының баш вет. табибе булып эшли. 1957 дән Казан вет. ин-тының фармакология кафедрасында. 1985 тән Бөтенроссия вет. фәнни-тикшеренү ин-тында, 1990–93 елларда вет. хезмәтте камиллеге лаб-ясе мөдире. Хезмәтләре инсекторепеллентлар сыйфатында кулланылучы фосфор һәм күкерт органик кушымчаларын тикшерүгә карый. Уйлап табуга 8 авторлык таныклыгы бар. Медальләр б-н бүләкләнә.

Хезм.: Сравнительное изучение действия армина и нибуфина на общее состояние и холинэстеразную активность плазмы крови // Уч. зап. Казан. вет. ин-та. 1964. Т. 92; К вопросу противогрибкового действия метилацетинохлорофосов // Уч. зап. Казан. вет. ин-та. 1970. Т. 104 (автордаш).

Әд.: Казанская государственная академия ветеринарной медицины. К., 2006.

Ә.Х.Фазылжанов.

КАШБАУ (кашпау), татар хатын-кызларының йомшак башлык рәвешендәге, кабырчыксыман итеп көмеш тәңкәләр, сәйлән, мәржәннәр тегеп бизәлгән борыңгы баш киеме. К.ның өстәмә бизәгә рәвешендә баш киemenә беркетелгән тәңкәле колак асмалары (колакчалар), муенса (тамакча) һәм тәңкәләрдән тезелгән чылбыр яки тукума тасмага тоташ тутырып тегелгән мәржәннәр, энже, тәңкәләр, ялтыравыклы чәч баулары санала. К. башлары шу. бик бай итеп бизәкләп тукуылган яки чигелгән *тастар* өстеннән киелә. 20 йөз башына кадәр К. Ләмбрә мишәрләре,



Кашбау.

Мәлки керәшеннәре (кашпу) арасында таралыш ала. Ул шу. анатри-чуашлар (хушпу), бисермәннәр (кошпу), башкортларга (кошмау) да хас була.

Әд.: З а в ь л о в а М.К. Татарский костюм: Из собрания Государственного музея Республики Татарстан. К., 1996; М у х а м е д о в а Р.Г. Татарская народная одежда. К., 1997.

Ф.Ф.Гулова.

КАШГАРІ Мәхмүд, к. *Мәхмүд Кашигарі.*

КАШИРИН (чын фамилиясе Благушин) Александр Иванович (1862, Харьков ш. — 3.12.1925, Лаеш кантоны Шиланка а.), драма актёры; рус реалистик театры мәктәбенә күренекле өлкәләреннән берсе. Сәхнә эшчәнлеген 1881 елда Воронеж театрында К.И.Бессонов антрепризасында башлап жиберә, 1902 дә С.-Петербургтагы Александра исем. театрга чакырыла, монда ул ике сезон эшли, 1904 тә В.Ф.Комиссаржевская театрына күчә, 1914–15 тә С.-Петербурктагы А.С.Суворин Кече театры актёры; шулай да күпчелек рольләрен провинциядә башкара. 1893–1901, 1909–10, 1916–23 елларда Казан шәһәр театрында эшли; 1910, 1919 да Яңа (1919 да — Кызыл Армия) театрдә эшләүче труппаның сәнгать житәкчесе. 1923 тә Елга арьягы Эшчеләр сараенда Казан күн комбинатында эшләүче һәвәска актёрлардан торган труппа оештыра, театрының тәрбия эшенә аеруча зур игътибар бирә. Казанга еш кына гастрольләр б-н килә. Казанда үз йорты һәм Зөя өязе Шиланка авылында утары булган нәселле Казан дворян кызы Е.П.Костлицевага өйләнә. Утар крәстияннәре арасында К. хәйрия эше алып бара. Рус репертуарында шактый рольләре б-н танылу тапкан күренекле башкаручы К. Казан театр сәнгатенә зур өлеш кертә. Актёрның Ананий («Ачы язмыш»), А.Ф.Писемский), Рогожин («Идиот»), Ф.М.Достоевский романы буенча), Никита («Караңгы-

лык патшалыгы», Л.Н.Толстой), Иоанн Грозный («Иоанн Грозныйның үлеме», А.К.Толстой; «Василиса Мелентьева», А.Н.Островский) рольләре аеруча игътибарга лаек. Аның В.С.Зотов, В.И.Качалов, И.А.Слонов, Д.Р.Любин, шу. Казан сәхнәсендә эшләүче башка актёрлар



А.И.Каширин.

ижатына да йогынтысы зур була. Персонаж тормышының бөтен нечкәлекләре, психологик тиранлеге К. башкаруында гадилик һәм сәхнәдәге табигыйлек, геройның үз-үзен тотышы б-н бергә үрелеп бара. Теләк-омтылышларында, ачу-нәфрәттендә тыелгысыз һәм аяусыз, хәтга куркыныч Иван Грозныйны ышандырырлык һәм темпераментлы итеп гәүдәләндерә, шул ук вакытта аның алдан күрүчән сәясәтче, зур масштаблы дәүләт эшлеклесе булуына да басым ясый. К.ны Л.Н.Толстойның «Караңгылык патшалыгы» пьесасындагы Никита ролен бөтен сәхнә тарихында «иң оста башкаручы» дип табалар. Геройның вөждән газаплары, әхлакый кичерешләре актёр тарафыннан гадәттән тыш эмоциональ һәм эчкерсез башкарыла. Халыкчан характерлар К.га аеруча якын. Андрей Белугин, Безсудный, Краснов, Любим Торцов («Белугинның өйләнүе», «Кеше күп жыелган жирдә», «Адем баласы хатадан хали түгел», «Ярлылык — гаеп түгел», А.Н.Островский), 1 иче мужик («Мөгърифәт жимешләре», Л.Н.Толстой), Алексей, Андрей Колгуев («Алтын»), «Яңа эш», В.И.Немирович-Данченко) һ.б. геройлар, рус милли характерының типик үзенчәлекләрен, үзләренә әхлакый принципларын, намуслылыкларын, «дөрөслек буенча яшәргә» омтылуларын гәүдәләндереп, тамашачыда кызгану, теләктәшлек хисләре уяталар. К. ижатының нәкъ менә демократик юнәлештә үсүе тамашачының хөрмәтен казана һәм аның тарафыннан танылу таба. К. жәмәгать эшчәнлеген б-н шөгъльләнгән, хәйрия концертларында актив катнаша.

Әд.: Смирнова Н.А. Воспоминания. М., 1947; Крути И. Русский театр в Казани. М., 1958; Ш е б у е в Г. Актёрское счастье. Куйбышев, 1964; Б л а г о в Ю. «Казанский помещик» Александр Каширин. К., 2006.

Ю.А.Благов.

КАШКА авылы, Тәтеш р-нында, Тәтеш шәһәрәннән 11 км көньяктарак, Куйбышев сусаклагычынан 2 км читтә урнашкан. 2010 елда 71 кеше (руслар, чуашлар) яши. Халкының төп шөгъле — кырчылык, мөгезле эре терлек асрау. Башлангыч мәктәп, клуб. 1921 дән нигез салына. Оештырылган көннән ТАССРның Тәтеш кантоны Колунец волостенда, 1927 дән Буа кантонында. 1930 ның 10 августыннан — Тәтеш р-нында. Халык саны: 1926 да — 160, 1938 дә — 220, 1949 да — 220, 1958 дә — 272, 1970 тә — 268, 1979 да — 180, 1989 да — 125, 2002 дә — 83 кеше.

КАШКАЛАК (*Fulica arta*), көтүче кошлар семьялыгындагы кош. Евразия, Төньяк-көн-

батыш Африкада, Австралияда киң таралган. ТР терр-ясендә аз сулы күл, буа, аеруча балык хужалыктарында өч очрый. Кошларның саны күбәя бара, бу сай сулыкларда үсемлекләр күпләп үскән мөйданнарның артуы һәм сусаклагычлар төзелү б-н бәйле. Ата кошларның авырлыгы 700–1200 г, ана кошларның 550–800 г. Төсө тонык кара, корсагы сорғылт-кара; маңгаенда калын тиречел ак таш бар. Тәпилер телле-телле йөзгеч әлпәле. Томшыгы конуссыман, кыска, ак төстә. Аяклары соры. Яхшы йөзә һәм чума, начар оча. К. — оя ясаучы күчмә кош. Апрельдә очып килә. Камыш, курак, күрәннеч сабак һәм яфрактарыннан ясаган ясы оясын турыдан-туры су өстендә яки су кырында ук үскән үсемлекләр арасында урнаштыра. Көрән яки шәмәхә тимгелле 6–10 аксыл соры йомырка сала. Кош балалары июнь ахырында чыга. Йомшак су үсемлекләре, бөжәк, моллюсклар, вак балыклар б-н туклана. Октябрың 1 нче яртысында очып китәләр. Ау спорты объекты.

КАШКАРА авылы, Кукмара р-нында, шәһәр тибындагы Кукмара посёлогыннан 20 км көньяктарак, Оштырма елгасының уң кушылыгы Кенә бассейнында урнашкан. 2010 елда 2 кеше (руслар) яши. 18 йөз ахырында нигез салына. 1861 елгы реформага кадәр халкы алпавыт крәстияннәре катлавына керә, игенчелек, терлекчелек, мичкә ясау б-н шөгылләнә. 20 йөз башында К.да чиркәү-приход мәктәбе (1892–97 дә укырга-язарга өйрәтү мәктәбе), тимерчелек, 3 вак-төякләр кибете эшли. Бу чорда авыл жәмәгәтенә имана жире 876 дис. тәшкил итә. 1920 гә кадәр Казан губернасының Мамадыш өязе Әсән-Елга волостенда, 1920 дән ТАССРның Мамадыш кантонында. 1930 ның 10 августынан — Кукмара, 1963 нән 1 февраленән — Саба, 1965 нән 12 гыйнварыннан Кукмара р-нында. Халык саны: 1859 да — 436, 1897 да — 741, 1908 да — 772, 1920 да — 778, 1926 да — 937, 1938 да — 465, 1949 да — 492, 1958 да — 273, 1976 тә — 112, 1979 да — 65, 1989 да — 11, 2002 да — 5 кеше.

КАШКАРЫЙЧАЛАР к. *Оешма чәчәкчеләр.*

КАШКИН Николай Дмитриевич (27.11.1839, Воронеж ш. — 15.3.1920, Казан), музыка тәнкыйтьчесе, музыка белгече, педагог, проф. (1875). Фортпианода уйнарга һәм музыка теориясенә шәхси педагогларда, ш.и. А.Дюбиякта өйрәнә. 1863 елдан Рус музыка жәмгыятең Мәскәү бүлеге музыка классларында, 1866–1906 да Мәскәү консерваториясендә (фортпиано классы, музыка һәм теория тарихыннан дәресләр алып бара) укыта. К., музыка тәнкыйтьчесе буларак, Россия музыка сәнгате тарихына мөһим өлеш кертә. «Московские ведомости», «Русские ведомости» г-талары; «Артист», «Русская музыкальная газета», «Музыка», «Музыкальный современник» ж-ллари һ.б. хезмәттәшлек итә. Үзенең тәнкыйть мәкаләләрен, нигездә, композиторлык һәм башкару ижаты проблемаларына багышлый, Россия музыка сәнгатенә аеруча мөһим күренешләренә реаль чынбарлыктан чыгып бая бирә. К.ның П.Чайков-

ский, М.Глинка, Н.Римский-Корсаков, М.Балакирев, С.Танеев, А.Скрябин, С.Рахманинов һ.б. композиторлар турында рус язмаларында композиторлык мәктәбе казанышлары пропагандалана. Шулай ук К. публицистик язмаларын муз. агарту проблемаларына багышлый («Рус консерваторияләре һәм сәнгатьтә заман таләпләре» — «Русские консерватории и современные требования искусства», 1906 һ.б.). К. музыка теориясе буенча уку әсбаплары авторы һәм Мәскәү консерваториясенә беренче историографы. Л.Буслер, Х.Рихман һ.б. Европа авторларының музыка-укыту әдәбияты басмаларын рус теленә тәржемә итә. 1918 дән Казан дәүләт ике баскычлы музыка мәктәбен (элеккеге Рус музыка жәмгыятең Казан музыка үч-щесе базасы жирлегендә) оештыруда актив катнаша һәм шунда ук музыка тарихы курсларын алып бара.

Әд.: Глушченко Г.С. Н.Д.Кашкин. М., 1974; Вайда-Сайдшева Г.К. Звуки времени. К., 1991.

КАШКИН Павел Николаевич (4.1.1902, Кострома губ. Салигач ш. — 1991, Ленинград), миколог, мед. фән. д-ры (1937), проф. (1938), РСФСРның атказ. фән эшлеклесе (1957). 1926 елда Ленинград мед. ин-тын тәмамлагач, шунда ук эшли, 1928 дән Ленинград ГИДУВының дерматовенерология кафедрасында, 1935 тән 1 нче Ленинград мед. ин-тының микробиология каф. мөдире, 1936 дән Ленинград фарм. ин-тының шул исемдәге каф. мөдире. 1943–45 тә Казан мед. ин-тының микробиология каф. мөдире, бер үк вакытта Казан эпидемиология һәм микробиология фәнни-тикшеренү ин-ты директоры урынбасары, антибиотикларны өйрәнү тәҗрибә лаб-ясе житәкчесе. Ленинградта Антибиотиклар ин-тын оештыручы (1945); 1950 дән Ленинград ГИДУВының микробиол. каф. мөдире; 1950 дән Ленинград химия-фармакол. ин-тында инженерия-микробиология ф-тын оештыручы, деканы. Хезмәтләре антибиотиклар (грамцидин С, мицитин) булдыруга, гөмбә антигеннарны тикшерүгә карый. К. беренче булып жепселдә гөмбәләр, ш.и. дерматомицетлардан антибиотик матдәләр ала; тирән микозлар һәм дерматомикозлар мәсьәләләрен өйрәнә. 1931 дән Россиядә беренче дерматомицетларны тикшерү буенча кулланма нәшер итә (акад. О.Н.Подвысоцкая б-н берлектә). 1950 еллар ахырында ул оештырган микология лаб-ясе СССР Сәламәтлек саклау министрлыгының Бөтенсоюз тирән микозлар һәм микоген аллергия үзәгенә әверелә (хәзер С.-Петербуркта П.Н.Кашкин исем. Микология мед. фәнни-тикшеренү ин-ты). Уйлап табуга танымлылары бар. 1951 дә «Дерматомикозы: этиология, лабораторная диагностика и эпидемиология» (Л., 1950) китабы өчен СССР Дәүләт бүләге бирелә. Медальләр б-н бүләкләнә.

Хезм.: Антибиотики и их практическое применение. Л., 1952; Антибиотики. М., 1970.

Әд.: П.Н.Кашкин (к 80-летию со дня рождения) // Вестн. дерматологии и венерологии. 1982. № 1; Елинов Н.П. 100 лет со дня рождения П.Н.Кашкина // Тез. докл. науч.-практ. конф. по медицинской микологии (Кашкинские чтения). СПб., 2002.

КАШЛЫК (Искәр, Сибир), Иргеш елгасының уң яры буендагы урта гасырлар (14–16 йөзләр) татар шәһәре (бүгенге Тобол шәһәре янәшәсендә). 15 йөз ахырынан *Себер ханлыгы* башкаласы. Иң куәтле үсеш чоры 16 йөз башына, ханлык терр-ясе *Мөхәмәд Тайбуга* хан тарафыннан берләштерелгән дәвергә туры килә. 1582 елда атаман Ермак отрядлары тарафыннан жимертелә.

Әд.: Миллер Г.Ф. История Сибири. М.—Л., 1937. Т. 1; Материалы по истории Сибири. Улан-Удэ, 1964.

И.Л.Измайлов.

КАШТАНОВ Нәкыйп Фәхсетдин улы (8.1.1942, Чуаш АССРның Батыр р-ны Кыр Бишкеге а.), табиб, язучы. Казан мед. ин-тын тәмамлагач (1971), Чистай үзәк район хастаханәсендә эшли, 1974–80 да — Казан медицина оешмаларында. 1981 дән Республика клиник хастаханәсе табибе. «Үпкә гангренасы. Үпкә эмболиясе. Тромбоз. Үпкә инфаркты» («Гангрена лёгких. Эмболия лёгких. Тромбоз. Инфаркт лёгких», 2001) монографиясе авторы.

Беренче шигырьләре һәм хикәяләре 1970 еллар ахырында басыла башлый. Балалар өчен язылган «Төлкә» операциясе» (1995), «Айгөлнеч туган көн» (1997), «Тылсымлы курай» (2001), «Канатлы чәчәкләр» (2004), «Күчтәнәч» («Гостинец», 2007) китаплары фантазиягә бай, юмор б-н сугарылган. Шигырьләре «Язмыш орчыгы» (2002), «Күкләргә кунмый тузан» (2004), «Кыйссаи Йосыфка» сәяхәт» (2005), «Сәйлән» («Бисеринки», 2007) жьентьыктарына тупланган.

Әд.: Әдипләребез: Биобиблиогр. белешмәлек. К., 2009. Т. 2.

КАШТАНОВ Сергей Георгиевич (8.10.1905, Казан губ. Спас өязе Берёзовка а. — 10.3.1985, Казан), геолог-гидрогеолог, геол.-минерал. фән. д-ры (1953), проф. (1953). 1991 елда Казан ун-тын тәмамлаганнан соң, шунда ук эшли, гомуми геол. һәм гидрогеол. каф. мөдире (1952–77), бер үк вакытта проректор (1955–60). К. Татарстан терр-ясе һәм күрше төбәкләр гидрогеологиясен өйрәнә. Кама елгасы үзәнендә жир асты суларының гөмбәсыман урнашуын ача (М.С.Кавиев һ.б. б-н берлектә), бу Идел-Кама артезиан бассейнындагы жир асты суларын чыгару шартларын күзалларга ярдәм итә. Татарстан терр-ясенә палеогидрогеологик шартларын өйрәнә, һәм бу нефть чыганаклары формалашу һәм саклау үзәнчелекләрен аңлатуда мөһим роль уйный. Республика терр-ясен гидрогеол. районлаштыруның беренче схемасын эшли. Казанда гидрогеохимик аномалияне билгели. Хезмәт Кызыл Байрагы, «Почёт билгесе» орденнары, медальләр б-н бүләкләнә.

Хезм.: Подземные воды Казани. К., 1979; Подземные воды Татарии. К., 1987 (автордаш).

Әд.: Королёв М.Е., Есаулова Н.К. Сергей Георгиевич Каштанов. К., 2003.

М.Е.Королёв.

КАШТАНОВ Сергей Михайлович (29.1.1932, Ленинград), тарихчы, тарих фән. д-ры (1968), РФА мөхбир әгъзасы (1997). Мәскәү тарих-архив ин-тын тәмамлый. 1956 елдан РФАнең Тарих ин-тында (Мәскәү),

1992 дән баш фәнни хезмәткәр. Бер үк вакытта 1995 тән Россиянең урта гасырлар һәм яңа заманның элгәре чоры тарихын өйрәнүгә үзгә житәкчесе, 1987 дән Россия гуманитар ун-тының (Мәскәү) чыганаclarны өйрәнү һәм ярдәмче тарихи дисциплиналар кафедрасы профессоры. Хезмәтләре 10–19 йөзләр Россия тарихына, историографиясенә, чыганаclarны өйрәнүгә, дипломатия, палеография, кодикология, филигранология, археография, тарихи географиягә карый. Урта Идел христианнәре историографиясе (16–19 йөзләр), Рус дәүләтенә Казан төбәге, Вятка һәм мордва жирләре б-н үзара мөнәсәбәтләре, Рус дәүләте сәясәтендә Алтын Урда традицияләренә күччәнлегенә караган хезмәтләр авторы. Казан епархиясе архивындагы грамоталарны беренче тапкыр фәнни әйләнәшкә кертә.

Хезмәтләре: О внутренней политике Ивана Грозного в период «Великого княжества» Симеона Бекбулатовича // Тр. Моск. гос. ист.-архивного ин-та. 1961. Т. 16; Социально-политическая история России конца XV – первой пол. XVI в. М., 1967; Земельно-имущественная политика русского правительства в Казанском крае в 50-х годах XVI века (по актовому материалу) // Уч. зап. Казан. гос. пед. ин-та. 1970. Вып. 80; Очерки русской дипломатии. М., 1970; Акты Русского государства 1505–1526 гг. М., 1975 (соавт.) Актовая археография. М., 1998.

КАШШАФ (Кашшафетдинов) Гази (Миргази) Солтан улы (15.4.1907, Уфа губ., Бәләбәй өязе Яңа Арсланбәк а. — 9.12.1975, Казан), әдәбият тәнкыйтьчесе, әдәбият галиме, филол. фән. канд. (1960). Шәрәф пед. ин-тын тәмамлаганнан соң (1929), укытучы булып эшл. 1937–42 елларда Татарстан китап нәшриятында (Татгосиздат), 1942–45 тә «Совет әдәбияты» ж-лында; 1945–47 дә ТАССР Язучылар берлегендә референт-консультант, 1947–50 дә СССР ФАнең Казан ф-лы Тел, әдәбият һәм тарих ин-тында, 1950–58 дә «Казан утлары» ж-лында баш мөхәррир. 1961 дән Казан ун-тында. Милли театр мәсьәләләренә, татар язучылары (Г.Тукай, Г.Камал, М.Гали, Ш.Камал, Ә.Фәйзи, К.Нәжми, М.Галүз һ.б.) ижатына караган мәкаләләр б-н чыгышлар ясьи, урта мәктәп өчен хрестоматияләр төзүдә катнаша. М.Жәлил ижатын һәм тормышын өйрәнә: «Моабил дәфтәре»нә фәнни искәрмәләр яза, шагыйрьнең әсәрләрен басмага әзерләгәндә текстологик яктан эшкәртә, аның фотоальбомын төзи, шагыйрь турында замандашларының истәлекләр жьентгыгын әзерли (Татарстан комсомолының М.Жәлил исем. бүләге). Повестлар һәм хикәяләр авторы. Хезмәт Кызыл Байрагы, «Почёт билгесе» орденнары, медальләр б-н бүләкләнә.

Әсәрләр: Күңел көзгесе. К., 1975; Муса Джалиль. К., 1961; По завещанию Мусы Джалиля. К., 1984. Әд.: А х у н ж а н о в И. Остяз // Художник һәм аның сүзе. К., 1978; Ю з и е в Н. Фидакәрлек // Әдәбият хәзинәләре. К., 1978.

КАШЫКЛЫК АБАГА (Athyrum), чын абагачлар сәмиялыгынын абагалар ыругы. 200 гә якын төре билгеле, күбесенчә ике ырымшарың уртача поясларында таралган. ТРда бер төре — ана Ка. (ана абага) (A. filix-femina) һәр жирдә, күбрәк төньяк районнарда очрый. Ылыслы һәм яфраклы урманнарның күлгәле урыннарында, куаклар ара-

сында, болыннарда, елга ярлары буйларында үсә. 30–100 см биеклектәге үсемлек. Тамырчасы кыска, юан. Яфраklары зур, озынча-эллипссыман; үсемлеккә декоратив матурлык бирүче киң ябалдашлы бәйләмгә жыелган. Тупас яфраклы калканлы абага (ата абага) б-н чагыштырганда, нәфис телгәләнгән каурык яфраklары аркасында «ана абага» исеме алган. Июнь–июльдә споралардан үрчи. Күлгә һәм дым яратучан. Суыкка чыдам. Каурык калланы ап-ак, башында сары төстәге бүреге бар (яшь кошларда юк). Томшыгы кара, очы сары, озын һәм ясы, түгәрәкләнгән калак кебек киң. Канатлары һәм койрыгы кыска. Аяklары озын, кара. Челәннән яшәеш рәвешә б-н аерыла. ТР терр-сенә сирәк очып керә. Идел алдында очрый. Яр буйларында, күл һәм елга сайлыкларындагы камышларда оялтый. Су бөжәкләре, суатчаннар, балык һәм бака уылдыклары б-н туклана. Азыкны ләмле сай сулыкларда таба. ТРның Кызыл китабына кертелгән.

КАШЫКТОМШЫК (Platalea leucorodia), ибис кошлар сәмиялыгындагы кош. Евразия һәм Төньяк-көнчыгыш Африкада яши. Гәүдә озынлыгы 90 см тирәсе, авырлыгы 1,5 кг га кадәр. Каурык калланы ап-ак, башында сары төстәге бүреге бар (яшь кошларда юк). Томшыгы кара, очы сары, озын һәм ясы, түгәрәкләнгән калак кебек киң. Канатлары һәм койрыгы кыска. Аяklары озын, кара. Челәннән яшәеш рәвешә б-н аерыла. ТР терр-сенә сирәк очып керә. Идел алдында очрый. Яр буйларында, күл һәм елга сайлыкларындагы камышларда оялтый. Су бөжәкләре, суатчаннар, балык һәм бака уылдыклары б-н туклана. Азыкны ләмле сай сулыкларда таба. ТРның Кызыл китабына кертелгән.

КАШҖЕВ Рафаэль Александрович (2.8.1951, Казан), астроном, физика-матем. фән. д-ры (2000). Казан ун-тын тәмамлаганнан соң (1973), шунда ук эшли, астрономия кафедрасы профессоры (2002). Хезмәтләре Жир, Ай һ.б. күк жисемнәренә гравитация кырларын өйрәнүгә карый. К. фәзаның аерым нокталарында төрле төрдәге үлчәү нәтижәләре буенча күк жисемнәренә гравитация кырларын билгеләү теориясен төзи һәм универсаль алымнарын эшли. Астрономия һәм геодезия мәсьәләләрен чишү өчен жир өстендә һәм орбиталь базаларда урнаштырылган оптик интерферометрлар кулланы алымнарын тәкдир итә, шулай ук Жир төркеме планеталарының гравитация кырлары параметрларын бәяләү юлларын билгели.

Хезмәтләре: Перспективы интегративного подхода в селенодезии // Селенодезия и динамика Луны. Киев, 1990; Моделирование распределения вторых производных гравитационных потенциалов Луны и Марса на спутниковых высотах // Кинематика и физика небесных тел. 1994. Т. 10, № 5; Перспективы космической интерферометрии // Науч. Татарстан. 1996. № 1 (автордаш); Определение гравитационных полей небесных тел по разнородным спутниковым данным // Изв. вузов. Геодезия и аэрофотосъёмка. 1998. № 3.

КАЮКОВА Галина Петровна (20.1.1944, Владимир ш.), нефтехимик, химия фән. д-ры (2000). 1967 елда Казан химия-технол. ин-тын тәмамлаганнан соң, машиналар төзү з-дында (Киров ш.) эшли. 1970 тән РФА КГҮнең Органик һәм физик химия ин-тында, 2000 нән әйдәп баручы фәнни хезмәткәр (бүленеп: 1981–88 дә «Союзнефтепротхим» ФЖБдә). Хезмәтләре нефть һәм битумнар химиясе һәм геохимиясенә, экологиягә карый. Битумнарның химик составы һәм үз-

лекләре формалашуның төп закончалыкларын ачыклай, битумнарның технол. үзлекләрен алдан бәяләү алымнарын эшли һәм аларны углеводород чималы альтернативасы сыйфатында файдалану мөмкинлекләрен билгели. Биотагмаларны сыйфат һәм микьдари анализлау нигезендә ТР терр-сендә нефть б-н пычрануның экологик мониторингы системасын булдыра.

Хезмәтләре: Химия и геохимия пермских битумов Татарстана. М., 1999 (автордаш); Закономерности состава и особенности распределения углеводородных биомаркеров Бавлинского участка Южно-Татарского свода // Нефтехимия. 2004. Т. 14, № 6 (автордаш); Особенности состава нефтей и битумов из трещиноватых зон продуктивных участков Матросского месторождения // Геология нефти и газа. 2004. № 5 (автордаш); Органическая геохимия осадочной толщи фундамента территории Татарстана. М., 2009 (автордаш).

КАЮЛЫ КҮН, кулдан каеп бизәү техникасында төрле төстәге күн кисәкләрен ялгап, нәфис эшләнмәләр ясау ысулы (бизәккә аяк киёмнәре — читек-кәвшләр; келәмнәр, мөндәрләр һ.б.); татар гамәли-бизәлеш сәнгәте төре. К.к. йомшак *сафьян*, берз катырак *юфть* күннәннә әзерләнә, кайвакыт салават күперенен барлык төсләренә буялган шигрин күне кулланыла (ешрак яшел, зәңгәр, кызыл, көрән, сары һәм аларның төсләре). К.к. бизәкләре орнаментлы графәретны берничә катка төрелгән төрле төстәге күн өстенә куеп, буйга киселә. Бизәккә күптөслә композициясе төслә фәк, кайвакыт алтын һәм көмеш жепләрдән чигелә торган чылбырны түшәп калдыручы каты күл һәм без ярдәмендә махсус станда тегелгән кисәкчеләрдән тора. Каюлы бизәккә берләштерүче һәм контурлаучы жеп, кагыйдә буларак, үзе дә күптөслә (гадәттә 2–3 төстә). Мондый чигү жөйләре башка халыкларның борыңгы һәм хәзерге заман сәнгәтендә теркәлмәгән. К.к. рус телле әдәбиятта татарларның һәм казанлыларның «каю эшләре» дигән исем алган. Ул Казан татарлары тарафыннан уйлап чыгарыла һәм соңрак Касыйм, Себер һәм Кырым татарлары, шу. Урта Азия осталарында очрый. Торжок шәһәрәндә эшләнә рус осталары үз итекләрен «татар итекләре» сыман каеп теккәннәр.

Күнне нәфис эшкәртү традициясе, читек тегү кебек үк, Идел болгарлары мәданиятенә барып тоташа. Моңа рус ельязмалары һәм эшкәртелгән күннең бүтәнгәчә сакланган исемнәре шаһит булып тора: Урта Азия халыкларында — «болгари», алтайлылар һәм калмыкларда — «пулгайры», венгрларда — «багария». Безнең көннәргә кадәр килеп житкән әүвәлге К.к. үрнәкләре 18 йөз ахыры — 19 йөз башы чыгарыла бизәккә күннә күренә. И.Виткевичның «1835–36 елларда Бохарага бару турында язмаларында бизәккә һәм төслә аяк киёмнәре житештерү б-н шөгьлләнүче татар итекче осталары турында белешмәләр бар. Нәкъ менә чигү осталыгы һәм чигү жөйләренә техник алымнары, аяк киеме жепләренә яшереп торучы каюлы бизәкләренә урнашуы б-н аерылып торган читекләр һәм аларның бизәкләре К.к.не дөньяга таныта (к. *Каюлы күн кәсепчелеге*). Традицион чи-

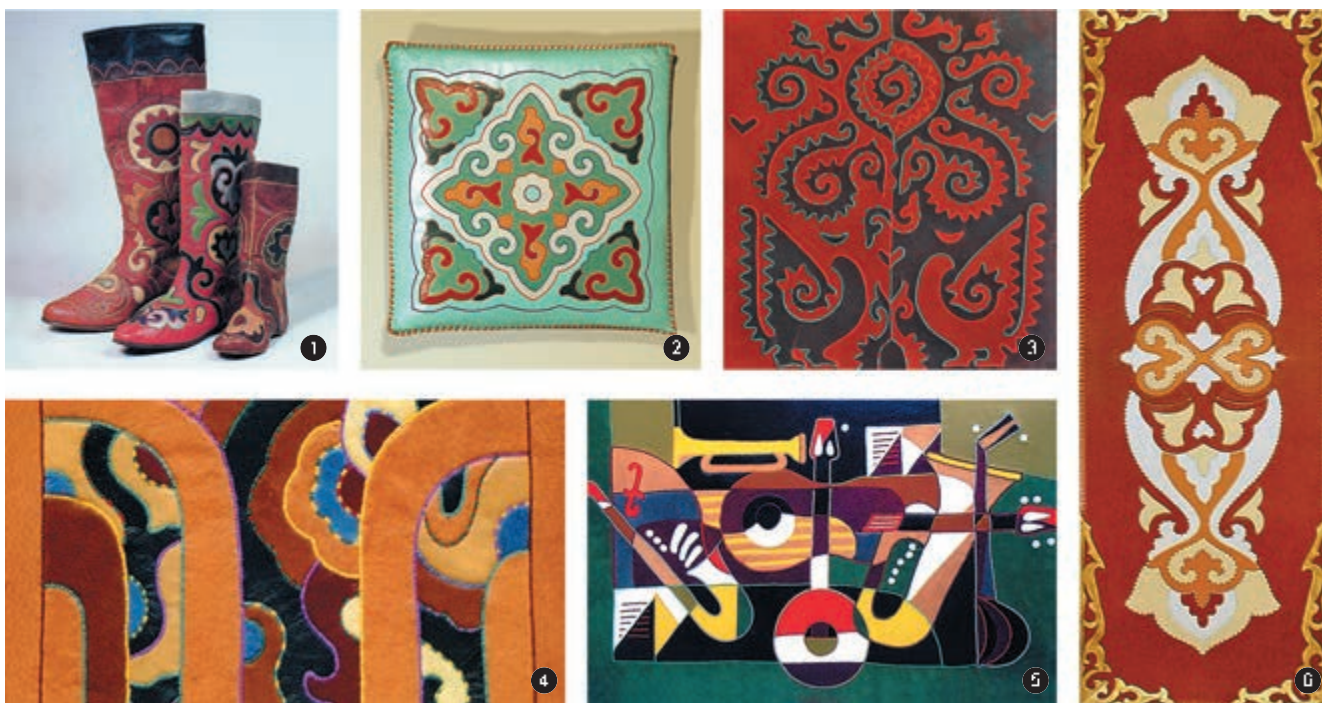

Каюлы күн мәкалөсөнө. 1. Читекләр, 19 йөз ахыры — 20 йөз башы. ТР Милли музей; 2. С.Д. Кузьминых. «Алсу» мөндөрө. 1988. ТР Дәүләт сынлы сәнгать музейе; 3. Н.Х. Кумысникова. «Сак белән Сок» дивар панносы. 2003; 4. С.Ю. Гарбузова «Семирамида бакчасы» панносы. 1998; 5. «Заман ритмнары» панносы. «Арча аяк киёмнәре» АЖ эшләнмәсе. 2000 еллар; 6. И.Х. Гайнетдинов. Декоратив панно. 2004.

текләрнең үрнәкләре кунычның вертикаль күчәре буенча урнашкан Шәрәкь һәм Үзәк Азия орнаментына хас архаик бизәкләр (лотос, пальметталар, таж яфракчыклы розеткалар, йөрәк мотивлары һ.б.), ш.у. аларның алгы өлешен ачып торучы болытлар, спираль, лалә һәм яфрак сыман формадагы бизәкләр б-н бизәлгәннәр. Бөтөркәле кәкрә сызыклардан гыйбарәт бизәкләрнең урнашу рәвеше бизәләштә зур әһәмияткә ия. Читекләрдәге борынгы Шәрәкь үрнәкләрен кулланып гади альһина түгел, ул К.к. сәнгатеңең буыннан-буынга күчә баручанлыгын чагылдыра (Алтайдагы Пазырык курганыннан табылган бизәклә аяк киеме үрнәкләре, Монголиядәге Ноинулин курганнарыннан чыккан келәм мотивлары, болгар орнаменты һәм Бурятия, Монголия, Кытай халык сәнгате орнаментлары). К.к. бизәкләренә кәкрә сызыклар, йомык һәм күләмле формалар, контурларның, фактуралы һәм төслә контрастлар тудырып, төслә бөтөрелмә жепләрдән рельефлы жөйләр б-н ачык тасвирлануы хас. Читекләрдәге К.к.нең гомуми колоритлы чишелешен төсләр палитрасын киметә яки көчәйтә баручы бизәк һәм фон төсләренен гармонияле нисбәте тудыра. Еш кына табигый буяулардан әзерләнгән йомшак һәм төсмерләре б-н бер-берсенә якын торган төсләр файдаланыла. 19 йөзнен 2 нче яртысында К.к.нең борынгы бизәкләре яфрак һәм чәчәк характерындагы, гадәттә, букет композициясендәге стильләшкән яңа мотивлар б-н алмашына. Хәзерге заман модасына иярәп аерым бизәкләр, читекләренә бөтен бизәләше гадиләшә

бара. 19 йөз ахырында — 20 йөз башында К.к. үзенең югары сәнгать кыйммәтләрен югалта: гармонияле үсешне күзгә ташланучан чурлык һәм вакланган бизәкләр алыштыра, милли традицияләренә жимерүче эклектик стиль урнаша.

20 йөздә К.к. сәнгате Казан арты р-нарындагы авыл артельләренә кәсепчелек эшләнмәләрендә (1920–30 елларда) һәм аяк киёмнә сәнгәгый житештерү кысаларында (1950–2000 елларда), ш.и. аз серия б-н бизәклә читекләргә чыгаручы Арча ф-касында (к. *Милли аяк киеме*), К.к. традицияләрен хәзер дә дәвам иттерүче проф. һәм үзешчән рәссамнар ижатларында үсеш кичерә (С.Д. Кузьминых, Н.Х. Кумысникова, И.Х. Гайнетдинов, С.Ю. Гарбузова, А. Артемьева, А.А. Жәмилова, Ф.А. Калмурзина, Л.Чубукова һ.б.).

К.к. эшләнмәләре (читекләр, туфлиләр, сумкалар, бил каешлары, мөндәрләр, келәмнәр һ.б.) Дөбяз авылындагы «Экоскин» берләшмәсендә, «Туран» фондының Казан остаханаларында һәм ф-ларында — Биектау р-нының Ямаширмә авылында, «Презент» АЖдә һ.б. житештерелә. Ижади фикернең үзгәргәләге бизәләштә яңа үрнәкләр, төслә чишелешләр, эшләнмәләренә заманча күренешләрен эзләүдә чагыла. К.к. өс киёмнәрен һәм костюм аксессуарларын бизи, интерьерларны дивар паннолары һәм картиналар б-н зиннәтләгәндә (Н.Х. Кумысникова, С.Ю. Гарбузова), йорт жиһазларын тышлаганда һәм истәлек бүләкләре әзерләгәндә кулланыла. К.к., *монументаль-бизәләше сән-*

гәтә төрә буларак, интерьерларны бизәгәндә дә кулланылыш таба. Казан консерваториясендәге Актлар залының кунаклар бүлгәндә тышланган кечкенә декоратив колонналар беренче тәҗрибә була (арх. М.Х. Азиев, Арча милли аяк киёмнәре ф-касы осталары башкара, 1967). Соңрак Казандагы Татар ашлары йортының банкетлар залы диварлары (арх. М.Х. Азиев, рәссамнар Н.С. Артамонов, В.И. Охотин, А.А. Спориус, С.Ш. Мостафин, 1968), «Татарстан» кунакханәсе ресторанының банкетлар залы үзәк дивары (арх. М.Х. Азиев, рәссам Р.Ө. Килдебәков, 1970) вертикаль панно рәвешендәге К.к. б-н тышлана. 2006 да ТР Мәдәният министрлыгы бинасы вестибюленең интерьеры дивар панносы б-н бизәлә (рәссам Н.Х. Кумысникова). К.к. осталыгы Казан мәдәният һәм сәнгать ун-тының гамәли-бизәләше сәнгате кафедрасында (2000 дән), Казан сәнгать үч-шесендә (2002 дән, «күнне нәфис эшкәртү» белгечлеге буенча) укытыла. К.к. әсәрләре этнография һәм антропология музейендә (С.-Петербург), Дәүләт Тарих музейе (Мәскәү), ТР Милли музейе, ТР Дәүләт сынлы сәнгать музейе, «Казан» милли мәдәният үзәге музейе, Казан ун-тының этнография музейе, Бөтенроссия гамәли-бизәләше һәм халык сәнгате музейендә (Мәскәү), Касыйм шәһәрәндәге крайны ойрону музейендә, Торжоктагы Тарихи-этнография музейендә, Сергиев Посадтагы Тарихи-сәнгать музейендә, Оффенбах шәһәрәнең (Германия) Күн музейендә, Анкарадагы Этнография музейендә (Төркия) һ.б.да сакланалар.

Әд.: Дульский П.М. Искусство казанских татар. М., 1925; Воробьев Н.И., Бусыгин Е.П. Художественные промыслы в Татарии в прошлом и настоящем. К., 1957; Валеев Ф.Х. Орнамент казанских татар. К., 1969; шул ук. Народное декоративное искусство Татарстана. К., 1984; шул ук. Татарский народный орнамент. К., 2002; Гулова Ф.Ф. Татарская национальная обувь. К., 1983; Валеева-Сулейманова Г.Ф., Шагеева Р.Г. Декоративно-прикладное искусство казанских татар. М., 1990; Валеева-Сулейманова Г.Ф. Декоративное искусство Татарстана (1920-е — начало 1990-х годов). К., 1995; Саттарова Л. Казанская узорная кожа. М., 2004.

Г.Ф.Валеева-Солейманова.

КАЮЛЫ КҮН КӘСЭПЧЕЛӘГЕ, традицион нәфис кәсәпчелек; күннән татар халкының милли бизәклә аяк киёмнәрен — итек (*читек*) һәм туфлиләренә (башмак, чүәк) күпләп житештерү; татар халык сәнгәтендә хезмәтне оештыру формасының бер төре. К.к.к. күнне «каюлы күн» (к. *Каюлы күн*), сирәгрәк — басма техникасында нәфис эшкәртүгә нигезләнган. 18 йөз ахырына кадәр читек чигү б-н күбесенчә авыл жирләрендә, өй шартларында шөгьльләнгәннәр. 1840 елларда Казанда вак һөнәрчелек остаханәләре б-н беррәттән, ойдә эшлүчеләр, башлыча, авыл жирендә йәшәүче хатын-кыз осталар хезмәтен файдаланучы эре мануфактуралар (сәүдәгәрләр Абдуллин һәм Фәйзуллиннар) барлыкка килә. 19 йөзгә 2 нче яртысынан милли аяк киёмнәре житештерү Казанда һәм Казан артындагы зур авылларда (Арча, Добъяз, Олы һәм Кече Кавал, Мәмдәл, Колачы, Мүлмә, Урта Аты, Әтнә, Субаш, Өнсә, Урта Сәрдә, Тимерче, Ямаширмә), шу. Казан губернасының Чистай, Тәтеш, Мамадыш һәм Спас оязларындагы кайбер авылларда дөвәм итә. К.к.к. алга таба милли бизәклә аяк киёмнәреннән тыш, каюлы күн һәм чигү техникасында укалап бизәлгән хатын-кыз калфаклары һәм ир-ат түбәтәйләре житештерү формасында да үсеш ала.



Каюлы күн эшләнмәләре үрнәкләре: читекләр, диван мөдәрләре, ялма. 19 йөз ахыры — 20 йөз башы. ТР Дәүләт сынлы сәнгәт музей экспозициясе.

19 йөз ахырында Казанда 2 меңләп, якын-тирә авылларда 10 меңгә якын читек тегүче осталар эшли. Милли аяк киёмнәрен иң күпләп житештерүче һәм аяк б-н сәүдә итүче сәүдәгәр Галиев була. Аның фирмасы эшләнмәләре Россия һәм чит ил бүләкләренә, шу. Париждагы Европа фәннәр жәмгыятең Зур алтын (1883) һәм Бронза (1886) медальләренә, Бөтөнөнә Париж күргәзмәсенә Комеш медаленә (1889) лаек була. 1910 елда Казанда 34 житештерүче фирманың каюлы күн товарлары сатучы 43 сәүдә киәте була. Эшләнмәләр Көнбатыш Европа, Идел буе, Урал һәм Себер шәһәрләренә эре ярминкәләренә, шу. Урта Азиягә жиберелә. Нәкъ менә шуңа да аяк киёмнәң бу төре «Азиянеке» дип йөргелә башлый. Читекләр йомшак һәм каты табанлы итеп чыгарыла. 19 йөзгә 2 нче яртысынан хатын-кыз читекләренә аерым модельләре руслар өчен махсус тегелә башлый; 19 йөз ахырынан аларга биек үкчәләр куела. Татар милли бизәклә аяк киёмнәре 18 йөз ахырында — 20 йөз башында Оренбург (Сәет бистәсе), Торжок, Касыйм, Тобол, Томск, Бохара шәһәрләрендә дә тегелә. 20 йөзгә беренче унбеллыгында К.к.к.нда яуланган казанлылардан артка чигенү сизелә. Ләкин 1920 елларның 2 нче яртысында яңа икътисади нигездәгә эре ширкәт артельләре Казанда («Шәрәк аяк киеме», «Кызыл куштар», «Эш»), Арчада (Г.Тукай исем.), Питрәч һәм Добъяз р-нарында («Суыксу») берләштерелгән артеле), Лаеш р-нында («Татар Кабаны» артеле) оештырыла. Аларда милли бизәклә аяк киёмнәреннән башка, күннән диван мөдәрләре, келәм, альбом тышлыклары чыгарыла. Артельләр продукцияләре Франциягә, Бельгиягә, Германиягә, Англиягә, Италиягә жиберелә (1932 дә К.к.к. житештергән 300 мең пар аяк киёмнәң яртысы экспортка китә). 1940–50 елларда К.к.к. системасында милли аяк киёмнәре житештерү кискен кими (аяк киёмнәренә гомуми күләменә 5–6 %). 1961 дә ширкәт артельләре Арча һәм Добъяз ф-калары итеп үзгәртелә, 1972 дә алар Арча милли аяк киёмнәре ф-касына берләштерелә (к. *Милли аяк киеме*). Анда халык кия торган заманча аяк киёмнәре житештерү жайга салына, К.к.к.нең традицион продукциясе (читекләр) аз серияләрдә һәм кулланучылар заказлары буенча гына эзерләнә. Фабрикада проф. рәссамнардан С.Кузьминных, И.Гайнетдинов, әйдәп баручы осталардан Ф.Кадыйров, Р.Сәфәров, З.Сабиров, Р.Мөхәммәтжанова, З.Надфулина һ.б. эшли. 2002 дә фабрика шәхси кулга күчә (житәкчесе И.М.Минхәеров), 2006 да ябыла.

Әд.: Валеев Ф.Х. Орнамент казанских татар. К., 1969; шул ук. Народное декоративное искусство Татарстана. К., 1984; Гулова Ф.Ф. Татарская национальная обувь. К., 1983; Валеева-Сулейманова Г.Ф. Декоративное искусство Татарстана (1920-е — начало 1990-х годов). К., 1995.

Г.Ф.Валеева-Солейманова.

КАЮМОВ Габдерәүф Габделхак улы (13.12.1926, Бөгелмә кантоны Сарабиккол а.), механизатор, слесарь-инструментчы, Соц.

Хезмәт Герое (1966). Хезмәт эшчәнлеген 1940 елда Яна Писмән (1955 тән Лениногорск) р-нының «Магнит» к-зында башлый, 1950–53 тә шул ук колхозның рәис урынбасары. 1943–50 дә Совет Армиясендә. Бөгелмә механикалыштыру мөктәбен тәмамлаганнан соң (1953), шул ук районның Шөгәр МТСында механик-комбайнчы булып эшли. 1957–87 дә Казакъстанның Кустанай өлкәсе Боровский р-ны Будённий исем. с-зында: комбайнчы, бригадир ярдәмчесе, а.х. машиналарын ремонтлау буенча механик, терлекчелектә авыр хезмәт процессларын оештыру буенча инженер (1966 дан). Герой исеме терлек азыгы культуралары һәм бөртекле ашылык житештерү һәм эзерләүне арттыруда ирешелгән казанлылары һәм техниканы югары житештерүчәнлекле файдаланганы өчен бирелә. «Сәнгәт нигезендә терлек азыгы эзерләү буенча комплекс» дигән новаторлык проекты авторы (1975). 1987–97 дә «КамАЗ» АЖнең агрегат з-дында слесарь-инструментчы. Ленин ордены, Октябрь Революциясе, 2 нче дәрәжә Ватан сугышы, Хезмәт Кызыл Байрагы орденнары, медальләр, шу. СССР ВДНХсының алтын һәм 5 бронза медале б-н бүләкләнә.

Әд.: Герои Социалистического Труда и полные кавалеры ордена Трудовой Славы — наши земляки. К., 2003.

КАЮМОВ Гафур Шәкүр улы (2.3.1959, Арча р-ны Яна Сәрдә а.), актёр, драматург. Казан театр уч-шесен тәмамлый (1983). 1983–90 да (бүленеп) Татар драма һәм комедия театры актёры, 1990–97 дә — Татар академия театрында театр сәнгәте белгече. 1999 дан Татар академия театрында сәхнәгә куучы режиссёр. 2000 нән «Татарстан» ДТРКда әдәби тапшырулар мөхәррире. 2005 тән Әлмәт татар драма театры режиссёры. Аеруча мөһим рольләре: театр сәхнәләрендә — Исмагыйль («Галиябану», М.Фәйзи, 1991), месәе Таккарель («Тол ханымда тукталыш», Э.Лабиш, 1993), Сәйяр («Әни килде», Ш.Хөсәенов, 2001); телевизион спектакльләрдә — Хәлил («Галиябану», М.Фәйзи, 1995), Сәлимжан («Зөләйха», Г.Исхакий, 2004). К.ның «Мирас» (1990), «Гинд кызы» (1993), «Әрнү» (1999), «Юбилей» (1992), «Соң инде...» (1998), «Сарык Арыслан» (1997) пьесалары буенча куелган спектакльләре Татар академия театры драма һәм комедия, Чаллы, Минзәлә, Әлмәт татар драма театрлары, «Нур» татар драма театры (Уфа ш.) сәхнәләрендә зур уңыш б-н бара. «Упкын өстендә» (2003) пьесалар жиянтыгы авторы.

Әд.: Әдиһләребез: Биобиблиогр. белешмәлек. К., 2009. Т. 2.

КАЮМОВ Дамир Каюм улы (8.12.1936, Әлки р-ны Югары Әлки а.), хакимият-хужалык эшлеклесе, ТРның атказ. а.х. хезмәткәре



Г.Г. Каюмов.

(2001). Казан а.х. ин-тын төмәмлей (1967). 1958–82 елларда Әлки р-нын: ВЛКСМнын Рус Салманы авылы ком-ты секретаре (1960 ка кадәр), 1960–62 дә ВЛКСМнын район ком-ты 1 нче секретаре, 1962–64 тә КПССнын «Правда» с-зы, 1964–66 да «Салман» с-зы ком-тлары секретаре. 1967–70 тә «Энергетик» с-зы директоры, 1970 тән КПСС райкомының 1 нче секретаре. 1982–88 дә КПССның Арча райкомының 1 нче секретаре. 1988–96 да ТРнын Хезмәт һәм социаль мәсьәләләр буенча дәүләт ком-ты рәисе. 1996–99 да ТР Дәүләт Советының Экологик куркынчысызлык мәсьәләләре буенча даими комиссиясе рәисе. 1999 дан орлыкчылык буенча баш дәүләт инспекторы, «Дәүләт орлыкчылык инспекциясе» федераль дәүләт учреждениесенен ТР буенча башлыгы. 1975–90 да ТАССР ЮС депутаты, 1995–99 да ТР халык депутаты. Ике Хезмәт Кызыл Байрагы ордены, медальләр б-н бүләкләнә.

Е.Б.Долгов.

КАЮМОВ Илгиз Рифат улы (4. 12.1971, Казан), математик, физика-матем. фән. д-ры (2007). 1994 елда Казан ун-тын төмәмлаганнан соң, Математика һәм механика фәнни-тикшерену ин-тында эшли, бер үк вакытта дифференциаль тигезләмәләр кафедрасында (2005 тән). 2000–2002 дә Вюрцбург математика ун-тында (Германия), Миттаг-Люфлер ин-тында (Швеция), 2006–07 дә Иллинойс Урбана-Шампань (АКШ) ун-ты профессоры. Хезмәтләре матем. физикага, кырый мәсьәләләргә, функцияләренң геометрик теориясенә карый. Кабарынкы функцияләренң интеграл уртысын бәяләүне тәкъдим итә, шулай ук өч класс өчен интеграл урталарны төгәл бәяли. Х.М.Мөштәри исем. бүләк иясә (2004).

Хезм.: Об одном неравенстве для универсального спектра интегральных средних // *Мат. заметки.* 2008. Т. 84, № 1; Сходимость рядов наимпростейших дробей в $L_p(R)$ // *Мат. сборник.* 2011. Т. 202, № 10; Lolez Estimates For Integral Means of Univalent Functions // *Arc. Mat.* 2006. V. 44, № 1.

КАЮМОВ Малик Шәфыйк улы (10.8.1952, Әлмәт р-ны Мәмәт а.), тау эшләре инженеры, техник фән. канд. (2003), ТР Дәүләт бүләге лауреаты (2008), ТРнын атказ. нефтьчесе (2002). Октябрь нефть техникумын (1971), Мәскәү нефть химиясе һәм газ сәнәгате ин-тын (1980) төмәмлей. 1973 елдан «Татнефть» АЖда эшли: «Әлмәтнефть» НГДУ цехында өлкән инженер-топограф (1976 га кадәр), инженер-технолог, өлкән геолог, цех, үзәк технологик хезмәт күрсәтүләр башлыгы, «Елховнефть» НГДУ да баш геолог (1998 дән), баш инженер (2001 дән), «Жәлилнефть» НГДУ да идара башлыгы (2005 тән). Дәүләт бүләге авыр алына торган нефть запасларын чыгаруда нәтижеләекне күтәрү өчен яңа технологияләр һәм жайланмалар комплексын эшләгәнә һәм сәнәгаткә керткәнә өчен бирелә. Уйлау табуга 30 патенты бар. Медальләр, ши. СССР ВДНХсының бронза медале б-н бүләкләнә.

КАЮМОВ Марат Каюм улы (18.1.1937, Горький өлкәсенң Кызыл Октябрь р-ны По-

шат а. — 2006, шунда ук), галим агроном, а.х. фән. д-ры (1987), проф. (1989). РФнен атказ. фән эшлеклесе (1998). 1956–60 елларда Псков һәм Горький өлкәләрендә агроном хезмәтен башкара. 1967 дә Мәскәү а.х. академиясен төмәмлей, шунда ук эшли. 1971–81 дә ВАСХНИЛнын гыйльми секретаре. 1981 дән Бөтенсоюз а.х. читтән торып белем биру ин-тында (Мәскәү өлкәсенң Балашиха ш.), ботаника һәм үсемлекләр физиологиясе каф. мөдире (1987 дән). Хезмәтләре а.х. культуралары уңышын программалаштыруда теоретик нигезләренә һәм гамәли алымнарны эшләүгә карый.

Хезм.: Программирование урожая: Справ. М., 1977; Программирование продуктивности полевых культур: Справ. М., 1989.

КАЮМОВ Рәшит Габделхак улы (6.2.1951, Казан), механика өлкәсе галиме, физика-матем. фән. д-ры (1995), проф. (1997). 1973 елда Казан ун-тын төмәмлаганнан соң, СССР ФА Казан ф-лының Физика-техника ин-тында эшли. 1977 дән Казан архит-ра-төзелеш ун-тының материаллар каршылыгы, эластиклык һәм пластиклык теориясе нигезләре кафедрасында (1995 тән). Хезмәтләре композицион материаллар халәтен матем. модельләштерүүгә һәм алардан эшләнгән конструкцияләренә исәпләү алымнарына карый. К. армиранган композицион материаллар тибындагы анизотроп жисемнәр өчен билгеләгеч нисбәтләр теориясен үстерә. Цилиндрик сүрүләр эшен анализлау нигезендә, бер юнәлешле армиранган композицион материалның нәсызыкча-эластик характеристикаларын идентификацияләү алымнарын теоретик нигезли. Чик йөкләнәшнә эзләү табу алымының (чик тигезләнеш теориясенә нигезләнгән) теоретик нигезләрен эшли; конструкцияләренң чыдамлылык сәләте турындагы мәсьәләләренң аналитик чишелешен таба һәм санлы чишелешләр табу юлларын тәкъдим итә.

Хезм.: Об оценке несущей способности конструкций при произвольных условиях текучести // *Прикладная механика и техн. физика.* 1993. № 1; Связанная задача расчёта механических характеристик материалов и конструкций из них // *Изв. РАН. Механика твёрдого тела.* 1999. № 6; Расчёт конструкций по теории предельного равновесия. К., 2003 (автордаш).

КАЮМОВ Фаварис Кадыр улы (1.1.1930, БАССРнын Миякә р-ны Тимәш а.), икътисадчы, икътисад фән. д-ры (1978), проф. (1978). 1953 елда Сәмәрканд совет сәүдәсе ин-тын төмәмлей. 1957–87 дән Урта Азия а.х. икътисады фәнни-тикшерену ин-тында (Сәмәрканд ш.) эшли: бүлек башлыгы, 1975 тән директор урынбасары. 1988 дән СССР Дәүләт бәяләр ком-ты Бәяләр куру буенча фәнни-тикшерену ин-тының Урта Азия ф-лы директоры (Ташкент). Хезмәтләре сугару а.х. жириләре зонасында капитал салуларның нәтижеләекне мәсьәләләренә карый. К. тарафыннан чыгымнар һәм нәтижеләек нисбәтен билгеләгәндә жириләрен бәяләү хакын кертпән исәпләү методикасы эшләнә; средстволар жибергәндә, диспропорция булдырмауга һәм комплекслыкны төгәл үтүгә нигезләп, капитал салуларның нәтижелә-

леген күтәрү юллары билгеләнә. Анын хезмәтләрендә яңа жириләре үзләштерүнең нәтижеләекне, производствоны урнаштыру, хужалык итүнең икътисади механизмын камилләштерү, бәяләр билгеләү проблемалары шактый зур урын алып тора. Хезмәт Кызыл Байрагы, «Почёт билгесе» орденнары, медальләр б-н бүләкләнә.

Хезм.: Эффективность капитальных вложений в освоение новых земель. Таш., 1968; Эффективность капитальных вложений и основных фондов в хлопководящих хозяйствах Узбекистана. Таш., 1974; Интенсификация сельского хозяйства хлопковой зоны СССР. М., 1985 (автордаш); Резервы повышения производительности труда в хлопководстве. Таш., 1986.

Ф.С.Зыятов.

КАЮМОВА Нурия Самат кызы (7.11.1931, Ленинград), гамәли-бизәләш сәнәгате рәссамы. Фарфор эшләнмәләр бизүү б-н шөгильләнә. Керәч осталары нәселенән. К.нын бабасы — Халик Мәжитов (1843–1943) чыгышы б-н Буа өязе Каенлык авылыннан, 1917 елга кадәр Император фарфор з-дында яңдыручы булып эшли. М.В.Ломоносов исем. Ленинград фарфор з-ды каршындагы сәнәгәт-һөнәр үч-щесен төмәмлаганнан соң, К. 1995 кә кадәр заводның сәнәгәт лаб-ясендә эшли. Алтын йөгертү кулланып, ялттыравыклы бизүү алымын үзләштергән танылган осталарның берсе (бүлек вазалары, сервизлар, бизүкле савыт-сабаның башка төрләре). 1949 да фарфордан И.В.Сталинга 70 яшь тулу уаеннан житештерелгән истәлек вазасын бизүүдә катнаша; 1994 тә К. тарафыннан бизүлгән истәлек вазасы Боебритания королевасы Елизавета II гә (С.-Петербургка сәфәре вакытында) бүләк ителә. Истәлек вазаларына «Петербург күренешләре» темасына сюжетлы бизүүләр сериясен эшли (2000); 2000 дә Казан мериясенә Казанның 1000-еллыгы хөрмәтенә шәһәрнен архит-ра күренешләре һәм гербы төшерелгән зур күләмле ваза бүләк итә. К. әсәрләре Ленинград фарфор з-дында саклана.

Әд.: Каюмова Н.С. // Петрова Н.С. Ленинградский фарфоровый завод им. Н.В.Ломоносова. Кн. 2. 1944–2004. СПб.—М., 2006.

Р.И.Шәмсетов.

КАЮМОВА Сания Каюмжан кызы (8.5.1954, Казан), курчак театры актрисасы, ТРнын халык артисты (2005). 1973–74 елларда һәм 1980 нән «Әкият» татар курчак театры актрисасы. Махсус белем булмаса да, практик эш барышында курчаклар б-н эш итү чараларынан оста файдалана, гади-лек һәм табигыйлеккә ирешә, лирик һәм үткен характердагы рольләрен башкару сәләтен үзләштерә. К. ижат иткән образлар арасында әеруча сәнәгәтләре — Будур («Гәләветдиннен тылсымлы лампасы», Н.Гернет), Дюймовочка (Г.Х.Андерсенның шул исем. әсәре буенча), Принцесса («Итек-ле мәче», Ш.Перро), Нәни юлбасар кыз («Кар патшабикәсе», Е.Л.Шварц), Айсылу («Патша кәләше», М.Гыйләжев), Чегән карчыгы («Чегәннәр», А.С.Пушкин поэмасы буенча), «Паппет-шоу» эстрада программасында К. ижат иткән образлар сыгылмалы, нәфис, музыкаль булулары, характе-

ристикаларының төгәллегә б-н аерылш торалар. Актриса курчак театры сәнгәтен пропагандалау буенча тамашачылар б-н һәрвакыт актив эшли. Стара-Загора (Болгария, 2001), Ботроп (ФРГ, 2002) шәһәрләрендә халыкара театр фестивалләрендә катнаша.



С.К. Каюмова.

КӘБЕСТӨ (Brassica), көбестәчәләр (әвернә чәчәкләр) семьялыгынан бер-, ике- һәм күпеллык үсемлекләр ыругы. 35 төре билгеле. Евразиядә һәм Төньяк Африкада таралган, күпчелегә Урта дингез һәм Кытайдә килеп чыккан. Татарстанда 5 төре бар: кыр К.се, сарешта К.се, яисә сарешта горчычасы, май К.се (*панс*, гэрәнкә), шалкан (турнепс), бакча К.се. Бу төрләр 4 мән әл элек формалашкан, вегетация органнары буенча шактый аерымлыклары булса да, үрчү органнары буенча бик охшаш. Беренче булып культурага К.нең яфраклы формалары кертелә. К.нең культуралы

өлгерүче — «Зимовка 1474» (1986), «Харьковская зимняя» (1990), «Амагер 611» (1991), «Крюмон» (1993), «Колобок» (2002); кызыл башлы К.ләр: «Каменная головка 447» (1961), «Гако» (1996), «Михневская» (1996); савойя К.ләре: «Юбилейная 2170» (1992), «Верту 134» (1996); чәчәкле К.ләр: «Ранняя грибовская 1355 (1953 кә кадәр), «Гарантия» (1988), «Мовир 74» (1988), «Отечественная» (1997); Брюссель К.се: «Геркулес» (1996); кольраби К.: «Венская белая 1350» (1965); Пекин К.се: «Хибинская» (1996).

Орлыкка К. икееллык культура итеп үстөрелә. Бер үсемлектән 40–50 г орлык (1 га дан 5–6 ц) жыела. Уньшка жир борчалары, көбестә чебене, көбестә көясе, көбестә ябалакчыгы, көбестә гөбләсе, көбестә кандаласы, рапс чәчәкашлары һ.б. корткычлар зур зыян китерә. Киң таралган авырулар: әвернә чәчәкләрдәгә кила авыруы, кара аяк, альтернариоз, ялган ончыл чык, сары һәм ак черек. Көрәш чаралары: чәчү әйләнешен дөрес саклау, кырларны чүп үләннәрдән чистарту, ашламаларны фәнни нигезләнган дозада керту, дөрес күләмдә сугару, орлыкларны инкрустацияләү, чәчүлекләргә инсектицидлар һәм фунгицидлар б-н үз вакытында эшкәртү.

Әд.: Бакин О.В., Рогова Т.В. Ситник о в. А.П. Сосудистые растения Татарстана. К., 2000; Сельское хозяйство: Большой энцикл. словарь. М., 1998.

И.Н.Афанасьев.

КӘБЕСТӘЧӘЛӘР, к. Әвернә чәчәкләр.

КӘБЫРОВ Галимжан Фазылжан улы (12.1.1957, Буа р-ны Кече Шыгырдан а.), терлекчелек технологиясе белгече, вет. фән. д-ры (2000), проф. (2001). 1984 елда Казан вет. ин-тын (хәзер Казан вет. мед. академиясе) тәмамлагач, шунда ук эшли, 2000 нән терлекчелек технологиясе каф. мөдире, бер үк вакытта зооинженерия ф-ты деканы, 2003 тән ректор. Хезмәтләре бакыр хелат кушылмаларның ашкәйнәтүгә, матдәләр алмашына һәм яшь сарыклар продукциялеге тәэсирен өйрәнүгә, сарыкларда, дунгызларда гипомикроэлементозларны булдырмау һәм дөвалау чараларын эшләүгә карый.

Х ە з м.: Рекомендация по использованию хелатокомплексов соединений в овцеводстве. К., 1997; Практический курс скотоводства. К., 2002.

Әд.: Казанская государственная академия ветеринарной медицины. К., 2006.

КӘБЫРОВ Фирдәүс Зариф (19.5.1961, Чаллы ш.), спортчы (автомобиль спорты), РФнең халыкара класслы спорт остасы (1997), ТР, РФнең атказ. спорт остасы (1999, 2003). Казан авиация ин-тын тәмамлый (1984). 1987 дән «КамАЗ-Мастер» командасында штурман, 1992 дән пилот; «Ельч» 1988, «Объектив сюд 1989», «Париж-Дакар 1991», «Мастер-Ралли 1996», «Байконур-Мәскәү 1997», «Париж-Каһирә 2000», «Бажа-Италия 2000», «Телефоника-Дакар» 2003, 2004, «Дезерт Челендж 2004», «Лиссабон-Дакар 2006», «Маршрут 1000» 2008, «Дакар. Аргентина-Чили» 2009, 2010, 2011, «Ефәк юлы»-«Дакар» сериясе 2010, 2011 раллиларында призлар ала. «Оптик 2000» 1997, «Мастер-Ралли 1997», «Дезерт Челендж 2000», «Пор Лас Пампас 2001», «Хәзәр далалары

2003», «Телефоника-Дакар 2005», «Ефәк юлы»-«Дакар» сериясе 2009 раллиларында, Дөнья кубогына ралли-марафоннарда (1997, 2011) жиңүче. 1984–86 да «Автовазтехобслуживание» республика үзәгендә (Казан), 1986–87 дә Кама трактор з-дында (Алабуга ш.) эшли, 1987 дән «КамАЗ» АЖНең фәнни-техник үзәгендә (1995 тән йөк автомобильләре КБ житәкчесе). РФ Дәүләт бүләге лауреаты (2000). 4 нче дәрәжә «Ватан алдындагы казынышлары өчен», Хезмәт Кызыл Байрагы, Почёт, Дуслык, Батырлык орденнары, медальләр б-н бүләкләнә. Чаллы шәһәрең мактаулы гражданы (2002).

Әд.: Якубова О. Мой финиш — горизонт. Крањ (Словения), 1998.

КӘВӘШ (гарәп. كفتش), татарларда резин галошлар барлыкка килгәнчә кулланылган аяк киеме. Күп төрле булуы билгеле — күн (ката), йоннан басылган (киез ката), юкәдән агач табан куеп эшләнгән (чабата, юкә башмак) К.ләр. Күн К.ләр тирәнрәк (тирән кунычлы К.) һәм сайрак (сай К.) итеп эшләнган. Урал яны төбәкләрендә сай К.ләрең кыска, әмма киң киндер яки постау кунычлы итеп эшләнеп, баулар б-н тарттырып куела торганнары да файдаланылган. Тирән әчле К.ләр һәрвакыт үтемле булган; хәзерге вакытта фабрикада житештерелгән тирән әчле резин галошларга ихтияж зур.

Әд.: Мухамедова Р.Г. Татарская народная одежда. К., 1997.

КӘГБӘ (гарәп. الكعبة — куб), Кәгбәтуллаһ, исламның төп изге урыны, мөселманнар намазны шул тарафка карап укыйлар (к. *Кыйбла*). Ел саен К.гә *хаж* кылырга бару — ислам ритуалындагы төп элементларның берсе. К. *Мәккә* шәһәрәндәгә жамигь мәчет әл-Мәсжид әл-Хәрәм үзәгендә урнашкан һәм 10×12×15 м зурлыктагы таш бинадан гыйбарәт. Төзелгән вакыты билгесез. К.нең почмаклары дөньяның дүрт тарафына карап тора. Көнчыгыш яктагысы «кара почмак» дип атала: аның куышына Аллаһ тарафыннан Жиргә төшерелгән һәм аның кодрәтен чагылдырган көмеш кысалы «кара таш» — хәжәре әсвәд урнаштырылган. Ул кара-кызыл төстәгә бергә кушылган өч кисәктән тора. Мөселман риваятьләренә караганда, ул Аллаһ тарафыннан Адәмгә *жәннәттән* куылганнар соң тапшырылган, сонрак бу ак төсле якут таш кешеләр кылган гөнаһлардан каралган, дип фараз ителә. К.нең төньяк почмагы «Гыйрак», көнбатышы — «Сүрия», көньягы «Йәмән» дип атала. Гадәттә, К. Корьән *әйтләре* чигелгән кара япма (кыйсва) б-н ябыла. Риваять буенча, төньяк-көнчыгыш диварының тышкы ягында *Исмәгыйль* пәйгамбәр һәм аның әнисе Һажр жирләнган. Диварда 2 м биекләктә К. ишеге урнашкан. Изге бинаның эчендә өч колонна, купсанлы лампалар, бүләк ителгән *Корьән* күчермәләре бар. К. тирәли таш жәелгән. *Хаж* кылучылар, гадәт буенча, шушы изге бина тирәли әйләнәләр (тәваф). «Кара таш» каршында изге *Зәмзәм* чиймәсе чыга. Мөселман риваятьләре буенча, аның өстендәгә беренче бинаны — Адәм, К.нең үзен аның улы Шис (Библиядәгә — Сиф) төзегән. Туфан вакытында К. вагага күтәргелә



1



2

3

Көбестә: 1 — чәчәкле көбестә; 2 — ак башлы көбестә; 3 — кызыл башлы көбестә.

формалары — салкынга чыдам, яктылык, югары ундырышлы туфрак яратучы үсемлекләр, сазлыклы һәм ачы туфракта уңышны кимәтләр. Башлы К. (ак һәм кызыл формалары) — Татарстанда иң төп яшелчә культураларының берсе — үрентеләрдән үстөрү ысулы б-н барлык районнарда игелә, ел саен 2800–2900 га майданда үстөрелә. Уньшы 1 га дан 400–500 ц.

Бакча кишәрлекләрендә К.нең ш.у. савойя, Брюссель, чәчәкле, шалкан (яисә кольраби) һ.б. төрләрен үрчәтәләр. ТРда житештерүдә файдалану өчен тәкъдим ителгән ак башлы сортлары: иртә өлгерүче — «Золотой гектар» (1953), «Номер первый грибовский 147» (1953), «Июньская» (1986), «Казачок» (1997), «Трансфер» (1999), «Малахит» (1999), «Старт» (2001); уртача вакытта өлгерешлә — «Надежда» (1975), «Слава 1305» (1987), «Лосиноостровская 8» (1987), «Экстра» (2001), «СБ-3» (2003); уртача соң вакытта өлгерешлә — «Подарок» (1960); соң

гән. Вақытлар узу б-н К. жишерлә. Ибраһим пәйгамбәр улы Исмәғыйль б-н Мәккәгә күчеп килгәч, Аллаһ аңа К.нең нигезен торгызырга боера. Ибраһим Аллаһның өмерен үти һәм барлык мөселманнарға К.гә хаж кылырга васыять әйтеп калдыра. Ул — бөтен дөнья мөселманнары бердәмлегенә мөһим символы һәм үзәге. Аның изгелеген һәм аеруча әһәмияткә ия булуын исламдагы барлык агымнар да таный.

Әд.: Пиотровский М.Б. Коранические сказания. М., 1991; Ислам: Энцикл. словарь. М., 1991.

КӘДЕК авылы, Зэй р-нында, Зэй тимер юл станциясеннән 40 км көньяк-көнчыгыштарак, Сармаш елгасы буенда. 2010 елда 38 кеше (татарлар) яши. Халкының төп шөгыле — мөгезле эре терлек асрау. 1678 дән мағлүм. Рев-циягә кадәрге чыганаclarда Зирекле, Елантау исемнәре б-н дә билгеле. Беренче булып монда марилар килеп урнаша. 18 йөздә — 19 йөзгә 1 нче яртысында халкы дәүләт крәстияннәре катлавына керә, игенчелек, терлекчелек, киндер сугу, чабата уру, агач савыт-саба ясау б-н шөгылләнә. *Крәстияннәр кузгалышы (1773–75)* чорында Е.И.Пугачёв ягында сугыша. 20 йөз башында К.тә су тегермәне эшли. Бу чорда авыл жәмәгатенең имана жире 566 дис. тәшкит итә. 1929 да К.тә «Кызыл Кәдек» к-зы оештырыла, 1950 дә ул Чапаев исем. к-з б-н берләшә (1998 дән — «Сармаш» а.х. товарлары житештерү кооперативы). 1920 гә кадәр Уфа губернасының Минзәлә өязе Яңа Спас волостенда, 1920 дән ТАССРның — Минзәлә, 1922 дән Чаллы кантонында. 1930 ның 10 августынан — Сарман, 1935 нең 10 февраленнән — Зэй, 1963 нең 1 февраленнән — Сарман, 1972 нең 1 февраленнән Зэй р-нында. Халык саны: 1859 да — 98, 1884 тә — 166, 1920 дә — 402, 1926 да — 223, 1938 дә — 309, 1949 да — 285, 1958 дә — 251, 1970 тә — 223, 1979 да — 166, 1989 да — 26, 2002 дә — 50 кеше.

Әд.: Занская энциклопедия. К., 1994.

«КӘЖӘ БЕЛӘН САРЫК», хайваннар турындагы әкиятләр циклынан татар халык әкият. Сюжеты күп кенә халыклар фольклорында киң таралган. Кәжә б-н Сарык, хужаларының суеп ашауларынан куркып, өйдән чыгып китә. Юлда алар бүре башы табалар һәм капчыкларына салып куялар. Бу вақыт урман читендә берничә бүре ботка пешереп ята торган була. Кәжә б-н Сарыкны күргәч, алар, боткага ит тә була, дип куанышалар. Әмма Кәжә б-н Сарык капчыктагы башны чыгаргач, бүреләр куркып калалар һәм әкренләп качып бетәләр. Кәжә б-н Сарыкның хәйләкәрлегә һәм ташкырлыгы бүреләрен ахмаклыгынан өстен чыга. Татар фольклорында әкият берничә вариантта билгеле. Әкият сюжетына нигезләнеп, Г.Тукай шул ук исемдәге поэма ижат итә.

Әд.: Татар халык ижаты: Әкиятләр. К., 1977. 1 кит.; А х м е т о в а Ф.В. О татарских бытовых сказках // Фольклор народов РСФСР. Уфа, 1976. Ф.И.Урманчиев.

КӘЖӘ БИСТӘСЕ, революциягә кадәрге Казанның төньяк читендә, Казансу елгасының уң ягында 17 йөзгә 2 нче яртысында оеша (хәзерге Чистай, Декабристлар, Эшче,

Яңа авыл урамнары). Шәһәр б-н Хижицкая (хәзерге Ленин) дамбасы аша тоташа. К.б.нә 1654–56 еллардагы чума эпидемиясе вақытында Казаннан күчеп килгән кешеләр нигез сала. К.б.ндә бау-аркан ишү, шәм кою үсеш ала; ул дару үләннәре жыючылары б-н дан тота. Урыны язын су баса торган үзәннәргә бай була, аларда кәжәләр көтәләр. 19 йөз ахырынан шәһәр тер-ясенә керә.

Әд.: Бикулатов Р., Муштафин Р. Казань и её слободы. К., 2001.

КӘЖӘ САКАЛЫ (Tragopogon), оешма чәчәкләр семьялыгынан ике- һәм күпчелек үләнчел үсемлекләр ыругы. 150 дән артык төре билгеле, Евразия һәм Төньяк Африкада таралган. ТР тер-ясендә 5 төре үсә. Зур К.с. (Т. major), көнчыгыш К.с. (Т. orientalis), болын К.с. (Т. pratensis) бөтен районнарда да очрый; чөнечек борынлы К.с. (Т. dasycaryophyllus), Подольск К.с. (Т. podolicus) — республика флорасы өчен сирәк төрләр. Болынарда, урманнарда, чөчүлек жирләрдә, елга буйларында үсә. 20–120 см биеклектәге икееллык үсемлек. Сабагы гади яки ботаклы, шома яки төкчәле. Яфраклары кыяк, бөтен читле. Чәчәкләре сары, телсыман, бер рәтлән торучы чәчәкләр төргечле эре кәрзиннәрдә урнашкан. Жимеше — бүрекчәле орлыкча. Май–сентябрьдә чәчәк ата. Орлыктан үрчи. Болын К.с. бәвел кудыру һәм яра төзәтү үзлекләренә ия, халык медицинасында кулланыла. Терлек азыгы. Баллы үсемлек.

КӘЖӘБОЛАННАР, кы р кә ж ә л ә р е (Capreolus), боланнар семьялыгынан имезүчеләр ыругы. 2 төре билгеле, Евразиядә таралган. ТР тер-ясендә бер төре — Себер К.ы (С. pygargus) бар. Кама аръягында һәм Идел-Кама саклаулыгында очрый. Зур аланлы, кисенделә якты һәм катнаш урманнарда яши. Озынлыгы 1,5 м га, биеклегә жылкы калкымында 1 м га кадәр; ата К. 60 кг га кадәр авырлыкта, аналары кечерәк. Жәен — кызгылт, кышын көрән яки кызгылт төсмерле соры төстә; балалары — тымгелле. Кечкенә башлы, озын муенылы төз хайван. Ата затларының зур булмаган, туры диярлек 3–5 тармаклы мөгезе бар. Ул топтан ук озынча чыгыптылы һәм төерле. Колаклары зур, очлаеп тора, койрыгы кыска, йон астына яшеренгән. Аяклары озын һәм нечкә. Жәен К., гадәттә, галә булып яши. Көзен, мөгезләрен салгач, 20–30 башка житкән катнаш көтүләр барлыкка китерә, кышын 2–4 зат булып төркемнәргә бүленә. Февральдә ата К.ның яңа мөгез-

ләре үсеп чыга. Кушылу вақыты июльдән сентябрьгә кадәр. Буазлык чоры 9 ай тирәсе. Язын 1–2 бала китерә. 2–3 яшьтә женси яктан өлгерәләр. Үлән, куак һәм агач ботаклары, жиләкләр, лишайниклар б-н туклана. Ана К. 11–12 ел, ата К. 16 яшыгә кадәр яши. К. өчен селәүсен, бүре, сукбай этләр куркыныч тудыра. Сунарчылык объекты.

Әд.: Европейская и сибирская козули: систематика, экология, поведение, рациональное использование и охрана. М., 1992.

КӘЗКӘЙ авылы, Актаныш р-нында, Актаныш авылынан 11 км көньяк-көнчыгыштарак, БР б-н чиктәш. 2010 елда 304 кеше (татарлар) яши. Халкының төп шөгыле — кырчылык, терлекчелек. Урта мәктәп, мәданият йорты, китапханә. 17 йөздә нигез салына. Рев-циягә кадәр рус чыганаclarында Кадыкеево, Кадыпеево исемнәре б-н дә билгеле. 18 йөздә — 19 йөзгә 1 нче яртысында халкы асабалар һәм типтәрләр катлауларына бүленә, игенчелек, терлекчелек, һөнәрчелек б-н шөгылләнә, печән әзерләү пунктларында һәм Агыйдел елгасы буендагы пристаньнарда эшли. 20 йөз башында К.дә мәчет (беренче мәртәбә 1844 тә телгә алына), мәктәп эшли. Бу чорда авыл жәмәгатенең имана жире 2970 дис. тәшкит итә. 1929 да К.дә «Яңа тормыш» к-зы оештырыла, 1955 тә «Изаил» к-зы (1965 тән Ленин исем.; хәзерге вақытта — «Аеш» ЖЧЖ) составына керә. 1920 гә кадәр Уфа губернасының Минзәлә өязе Актаныш волостенда. 1920 дән ТАССРның Минзәлә кантонында. 1930 ның 10 августынан — Актаныш, 1963 нең 1 февраленнән — Минзәлә, 1965 нең 12 гыйнварынан Актаныш р-нында. Халык саны: 1795 тә — 80 ир-ат; 1884 тә — 839, 1897 дә — 818, 1908 дә — 828, 1920 дә — 951, 1926 да — 855, 1949 да — 577, 1958 дә — 463, 1970 тә — 585, 1979 да — 475, 1989 да — 351, 2002 дә — 335 кеше.

КӘКРЭ АТАУ авылы, Нурлат р-нында, Нурлат шәһәреннән 23 км төньяк-көнбатыштарак, Олы Чирмешен елгасынан 1,5 км читтә урнашкан. 2010 елда 497 кеше (татарлар) яши. Халкының төп шөгыле — кырчылык, терлекчелек. Урта мәктәп, мәданият йорты, китапханә. 1782 дән мағлүм. Рев-циягә кадәр рус чыганаclarында Абдрахманово, Русское Озеро исемнәре б-н билгеле. 1860 елларга кадәр халкы дәүләт крәстияннәре катлавына керә, игенчелек, терлек асрау, балта, токарлык эше, паркет ясау, аяк киеме һәм биялэйләр тегү б-н шөгылләнә. 20 йөз башында К.А.да мәчет (1889–90 да төзелә, архит-ра истәлегә), мәдрәсә, 2 жыл тегермәне, ярма яргыч, 2 вак-тояклар кибете эшли. Бу чорда авыл жәмәгатенең имана жире 1121 дис. тәшкит итә. 1920 гә кадәр Казан губернасының Чистай өязе Егоркино волостенда, 1920 дән ТАССРның Чистай кантонында. 1930 ның 10 августынан — Октябрь, 1997 нең 10 декабреннән Нурлат р-нында. Халык саны: 1782 дә — 45 ир-ат; 1859 да — 496, 1897 дә — 970, 1908 дә — 1110, 1920 дә — 1303, 1926 да — 689, 1938 дә — 665, 1949 да — 710, 1958 дә — 687, 1970 тә — 880, 1979 да — 607, 1989 да — 558, 2002 дә — 524 кеше.

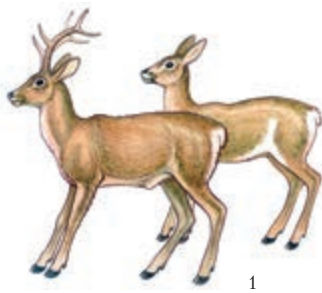

1. Ата кәжәболан; 2. Ана кәжәболан.

Әд.: Ендиряков В.А. История Егоркинской волости Чистопольского уезда Казанской губернии (с середины XVII в. до 1930 г.). Елабуга, 1994.

КӘКРЭ ЕЛГÁ, Көнчыгыш Кама арьягында, Мәллә елгасының уң кушылдыгы. Озынлыгы 14,9 км, бассейнының мәйданы 92,7 км². Азнакай р-ны терр-ясеннән ага. Елга башы Куәтле Елга авылыннан (даими яшәүчеләр юк) 2 км көньяк-көнбатыштарак, тамагы Мәсгут авылыннан 1 км көнчыгыштарак. Елга башының абс. биеклеге 280 м, тамагыныкы — 120 м. Су жыелу мәйданының урманлылыгы 23%. К.Е.ның 0,3 тән алып 11 км га кадәр озынлыктагы 6 кушылдыгы бар. Елга чөлтәренәң тыгызлыгы 0,51 км/км². Туенуы катнаш, күбесенчә кар сулары исәбенә. Жир асты сулары б-н туену модуле 0,26–0,5 л/с·км². Гидрологик режимы ташу вагытында су муллыгы һәм жәен нык саегуы б-н характерлана. Бассейнда еллык су агымының уртача күпчеллык катламы 79 мм, ташу агымы катламы 60 мм. Язгы ташу, гадәттә, март ахыры — апрель башында башлана. К.Е. ноябрьнең 2 нче яртысында туңа. Тамагында суының иң аз вагытындагы уртача күпчеллык чыгымы 0,06 м³/с. Суы язын каты (6–9 мг-экв/л), кышын һәм жәен бик каты (9–12 мг-экв/л). Гомуми минеральләшүе язын 400–500 мг/л, кышын һәм жәен 1000 мг/л дан күбрәк. К.Е. бассейнында күләме 8 млн. м³ булган буа бар. Су ресурслары сугару өчен файдаланыла.

КӘКРЭ ЕЛГÁ авылы, Азнакай р-нында, Азнакай шәһәрненән 16 км төньяк-көнбатыштарак, Кәкре Елга елгасы буенда. 2010 елда 671 кеше (татарлар) яши. Халкының төп шөгыле — кырчылык, мөгезле эре терлек асрау. Урта мәктәп, мәдәният йорты, китапханә. Мәчет. 1748 дән мәгълүм. 18 йөздә — 19 йөзнен 1 нче яртысында халкы типтәрләр һәм дәүләт крәстияннәре катлауларына керә, игенчелек, терлекчелек б-н шөгыльәнә. 20 йөз башында К.Е.да мәчет, мәктәп, башка жирләргә күчерү пункты эшли. Бу чорда авыл жәмәгатенә имана жире 5334 дис. тәшкил итә. 1920 гә кадәр Самара губернасының Бөгелмә өязе Мәсгут волостенда. 1920 дән ТАССРның Бөгелмә кантонында. 1930 ның 10 августынан — Тымьтык, 1931 нең 30 октябренән — Азнакай, 1963 нең 1 февраленән — Әлмәт, 1965 нең 12 гыйнварынан Азнакай р-нында. Халык саны: 1816 да — 266 ир-ат; 1859 да — 1001, 1890 да — 1496, 1910 да — 1794, 1920 дә — 2029, 1926 да — 1489, 1938 дә — 1242, 1949 да — 777, 1958 дә — 493, 1970 тә — 749, 1979 да — 743, 1989 да — 721, 2002 дә — 709 кеше.

КӘКРЭ КҮЛ, Идел алдында. Элеккеге су юлында сакланып калган. Буа р-ны Аккүл авылыннан көнбатыштарак Зоя елгасының уңык яры тугаенда. Су өслегенә мәйданы 1,72 га. Озынлыгы 530 м, иң зур киңлеге 60 м.

КӘКРЭ КЫЛЫЧ, салкын коралның чаба торган төре; саплы кылыч, бөгелгән корыч йөзенең тышкы ягы үткен була. 6 йөздә Көнчыгыш Европа һәм Урта Азиядә күчмә төркләрдә барлыкка килә. Аның киң кулланылышы кәкре йөзенең көчле чабу көченә бәйләнгән. Сонга таба кискечнең көчреген һәм кисү өлешен арттыру юлы б-н камилләште-

релә; 13–17 йөзләрдә кайбер К.к.ларның кисү өлешендә уентгык һәм оч тирәсенәң киңәюе күзгә тәла. Урта Идел буенда бу төр коралны Идел буе болгарлары беренче тапкыр 8–9 йөзләрдә куллануга кергә. 9–16 йөзләрдә К.к. төрки халыкларда иң киң таралган кискеч коралга әверелә. Әлгәре урта гасырларда аны башлыча авыр коралланган атлы сугышчылар кулланса, яна чорда жиңел кавалерия (гусарлар, казаклар) куллана. Кайбер Үзәк Азия кылычларында — рун хәрәфләре очрый, Идел буе Болгар дәүләтендә 13 йөздә әрмән язурлары булган кылычлар эшләнә. Рус телендә «сабля» сүзен (саплы) күп кенә белгеләр (Ф.Е.Корш, И.Г.Добродомов, Н.А.Баскаков һ.б.) төрки телләрдән алынма дип исәпләләр.

Әд.: М е р е р т Н.Я. Из истории оружия племён Восточной Европы в раннем средневековье // Советская археология. 1955. Т. 23; Х у д я к о в Ю.С. Вооружение средневековых кочевников Южной и Центральной Азии. Новосибир., 1986; И з м а й л о в И.Л. Вооружение и военное дело населения Волжской Булгарии X — начала XIII вв. Магадан — К., 1997.

И.Л.Измайлов.

КӘКРЭ ЧИШМӨ елгасы; к. Пакиши.

КӘКРЕКҮЛ авылы, Аксубай р-нында, шәһәр тыбындагы Аксубай посёлогыннан 10 км көньяк-көнбатыштарак, Кече Сөлчә елгасы буенда. 2010 елда 401 кеше (руслар) яши. Халкының төп шөгыле — кырчылык, мөгезле эре терлек асрау. Урта мәктәп, мәдәният йорты, китапханә. 18 йөз уртасында нигез салына. 1861 елгы реформага кадәр халкы алпавыт крәстияннәре катлавына керә, игенчелек, терлекчелек, мичкә, тәгәрмәч ясау, балта эше, тиерчелек, йон-тукума ману, бизәк төшерү б-н шөгыльәнә. 20 йөз башында К.дә волость идарәсе урнаша; София чиркәве, авыл банкы, земство мәктәбе (1872 дә ачыла), хастаханә, 3 тиерчелек, 2 сыраханә, 1 казна шәрәб һәм 5 вак-төякләр кибете була; чәршәмбе саен базар эшли. Бу чорда авыл жәмәгатенә имана жире 2253 дис. тәшкил итә. 1920 гә кадәр Казан губернасының Чистай өязе Иске Мукшы волостенда, 1920 дән ТАССРның Чистай кантонында. 1930 ның 10 августынан — Аксубай, 1963 нең 1 февраленән — Октябрь, 1965 нең 12 гыйнварынан Аксубай р-нында. Халык саны: 1859 да — 767, 1897 дә — 1319, 1908 дә — 1660, 1920 дә — 1504, 1926 да — 1244, 1938 дә — 1280, 1949 да — 891, 1958 дә — 701, 1970 тә — 707, 1979 да — 707, 1989 да — 490, 2002 дә — 469 кеше.

КӘЛӘЙ авылы, Әлмәт р-нында, Әлмәт шәһәрненән 10 км көнбатыштарак, Дала Зәе елгасы буенда. 2010 елда 1638 кеше (татарлар) яши. Урта мәктәп, мәдәният йорты, 2 китапханә. Халкының төп шөгыле — кырчылык, мөгезле эре терлек асрау. Катнаш терлек азыгы 3-дә. 1727 дә Рус Акташы авылыннан күчеп килүчеләр нигез сала. 1860 елларга кадәр халкы дәүләт крәстияннәре катлавына керә, игенчелек, терлекчелек, умартачылык б-н шөгыльәнә. 1875 тә К.дә мәктәп ачыла, ул миссионерлык оешмасы (1878 дә земствоныкы итеп үзгәртелә) хисабына яши. 20 йөз башында 2 су тергермәне, 2 бакалея һәм 2 икмәк саклау-сагу

кибете эшли. Бу чорда авыл жәмәгатенәң имана жире 2591,8 дис. тәшкил итә. 1915 тә агачтан Дмитриев чиркәве төзелә. 1920 гә кадәр Уфа губернасының Минзәлә өязе Акташ волостенда. 1920 дән ТАССРның — Минзәлә, 1922 дән Чаллы кантоннарында. 1930 ның 10 августынан Әлмәт р-нында. Халык саны: 1747 дә — 82, 1782 дә — 97 ир-ат; 1841 дә — 482, 1859 да — 629, 1870 тә — 752, 1897 дә — 1158, 1900 дә — 1272, 1920 дә — 1448, 1926 да — 1125, 1938 дә — 1073, 1949 да — 952, 1958 дә — 943, 1970 тә — 941, 1979 да — 931, 1989 да — 1310, 2002 дә — 1675 кеше.

КӘЛӘЙ тиер юл станциясе посёлогы, Әлмәт р-нында, Әлмәт шәһәрненән 13 км көнбатыштарак, Әгерже-Акбаш тиер юлы буенда. 2010 елда 1944 кеше (татарлар — 50%, руслар — 39%) яши. А.х. товарлары житештерүчеләре ашламалар, төзү материаллары һәм жиһазлар б-н тәэмин итү пр-тиеләре. Урта мәктәп. Мәдәният йорты. Китапханә. Чиркәү. 1954 тә Кәләй тиер юл станциясе посёлогы буларак нигез салына. 1960 та тиер юл файдалануга тапшырыла. Халык саны: 1989 да — 1922, 2002 дә — 2010 кеше.

КӘЛӘЙ УРМАН ХУЖАЛЫГЫ, Әлмәт, Яна Чишмә һәм Зәй р-ннары терр-ясендә урманчылык эшләрен алып бара. 1931 елда Шөгәр урман хужалыгы буларак оештырыла, 1958 дән Шөгәр урман сәнәгате хужалыгы, 1968 дән Кәләй урман сәнәгате хужалыгы, 1991 дән хәзерге исемдә. Территориясе берничә тапкыр үзгәртелә. 2002 ел башына К.у.х.ның гомуми мәйданы 40951 га, ш.и. урман мәйданы 38690 га. Түбәндәге урманчылыкларны үз эченә ала: Чишмә № 1 (14249 га), Бота (9157 га; 1991 гә кадәр Әлмәт урман хужалыгы составында), Иске Ялан (8117 га; 1991 гә кадәр Әлмәт урман хужалыгы составында) һәм Рокашево (9428 га; 1992 гә кадәр Зәй урман хужалыгы составында). Урман хужалыгы дирекциясе Әлмәт р-ны терр-ясендә, Кәләй тиер юл станциясе посёлогында урнашкан. Эшлүчеләр саны 130 кеше.

1 нче төркем урманнар 4296 га мәйданны били, ш.и. әйләнә-тирә мохитне саклау өчен әһәмиятле урманнар — 4161 га, эрозиягә каршы утыртылган урманнар — 83 га, тиер юл буйларындагы саклагыч полосалар — 52 га һ.б. 2 нче төркем, ягъни жирле файдалануда әһәмиятле урманнар 36665 га мәйданны алып тора. Урман культуралары мәйданы 4943 га. Яшь ягынын структурасы: яшь урманнар — 31%, урта яшьтәгеләре — 36%, өлгереп килүчеләре — 13%, өлгергәннәре һәм картаганның 20% тәшкил итә. Нарат урманнары 2352 га мәйданны биләп тора, аны кулдан утыртылган яшь һәм урта яшьтәге агачлар тәшкил итә. Юкәле һәм чикләвек агачлы наратлыктар аеруча киң таралган. Чыршылыктар аерым участок булып, ш.у. кулдан утыртылганнары 1289 га мәйданда үсә. Юкә урманнарының мәйданы 11520 га, агач запасы 1625 мең м³; күбесенчә үстелләрдән барлыкка килгән каен һәм усақ, өрәңге катнаш төрле үләнле юкәлекләр өстенлек итә. Каенлыктар (4047 га мәйданда; агач запасы 472 мең м³)



Ә.М. Кәлиев.

һәм усаклыклар (31712 га майданда; ағач запасы 1910 мең м³) элеккеге урманнар урынында барлыкка килгәннәр һәм чагыштырмача чиста массив булып утыралар. Имәнлекләр цикле күләмдә, Рокашево һәм Чишмә №1 урманчылыгы терр-яләрендә аерым участкаларда үсәләр; тәбәнәкләр, үсентеләрдән барлыкка килгәннәр, гомуми майданы 2517 га. Чишмә урманчылыгында 1987 дә табиғат истәлегә буларак билгеләнгән *Чыршы һәм карагай урман культуралары* участкалары бар.

Һәр ел саен 250 га майданда урман торгызу эшләре алып барыла, күбесенчә яшь урман утыртыла. Урман хужалыгының даими эшләнүче базис питомнигында 5–6 төрлө ағач-куак токымнарының 1,3 млн. үсентесе һәм чәчкене үстерелә. Халык хужалыгы товарлары житештерелә. 2007 ел ахырында шул ук исемдәге урманчылык итен үзгәртелә.

КЭЛӘПУШ, к. Тубәтәй.

КӘЛИЕВ Әнвәр Мәди (Мәди) улы (8.3.1921, Төмән өлкәсе, хәзер Яркәү р-ны Тархан а. — 1997, Узбәкстан Респ-касының Ташкент өлкәсе Курганча пос.), Сов. Союзы Герое (15.1.1944), старшина (1946). Колхозда эшли. 1940 елдан Кызыл Армия сафларында. 1941 нең августынан Бөек Ватан сугышы фронтларында, 326 нчы аерым разведка ротасы разведчигы (65 нче армиянең 246 нчы укчы дивизиясе). Дон, Узәк һәм 1 нче Белоруссия фронтлары гаскәрләре составында Сталинград (1942–43) һәм Курск (1943) сугышларында, Украина һәм Белоруссияне азат итүдә, Көнчыгыш Пруссия (1945) һәм Берлин (1945) һөжүм операцияләрендә катнаша. 1943 нең 16 сентябрендә Мезино авылы (Чернигов өлкәсе Короп р-ны) тирәсендә һәм 1943 нең 19 октябрендә, Лоев посёлогы (Гомель өлкәсе) янында разведка операцияләре үткәргәндә батырлык күрсәтә: беренчеләрдән булып Днепр елгасын кичеп чыга һәм дошманның ут нокталары урынын тәгаенли. 1946 елдан Ташкент өлкәсенә Галябә р-ны Курганча посёлогында яши. Ленин ордены, 1 нче дәрәжә Ватан сугышы, Кызыл Йолдыз, 3 нче дәрәжә Дан орденнары һәм медальләр б-н бүләкләнә.

Әд.: Жинү юлы. К., 1946; Батырлар китабы — Книга Героев. К., 2000; Герои земли Тюменской. Свердловск, 1975; Ветераны в строю. М., 1981; Днепр — река героев. Киев, 1983.

В.А.Шагалов.

«КӘЛИЛӘ ВӘ ДИМНӘ», урта гасырлар фарсы һәм гарәп әдәбияты ядкәре. 6 йөздә фарсы теленә «К. вә Д.» дип (беренчә 2 бүлек персонажлары — 2 шакал исеме б-н) тәрже-

мә ителгән борынгы һинд фольклор китабы «Панчатантра»га нисбәтле. Әсәрнең бердәм тоташ сюжеты юк, ул аерым бүлекләрдән — гыйбрәтле хикәяләрдән тора. Әсәрнең нигезен Дабшалим патша б-н акыл иясе Бәйдаба арасында барган әңгәмә тәшкил итә. Һәр бүлек башында аның темасы билгеләнә, аннары патша үтенече б-н аның асылы аңлатыла. Һәр бүлек ахырында күтәрелгән мәсәләләргә нәтижәләр ясала. Шуңа рәвешчә, жыентык төгәл системага салынган структурадан гыйбарәт.

«К. вә Д.»дәге вакыйгалар һәм хәлләр төрлө урыннарда бара: жирдә, су астында, һавада. Хикәяләрдә катнашучылар — игенчеләр һәм һөнәрчеләр, акыл ияләре һәм руханилар, ирләр һәм хатын-кызлар, балалар һәм олы яштөгә кешеләр. Алар б-н беррәтән әсәрдә төрлө жәнлекләр (хайваннар), кошлар, мифик затлар да урын ала. Алар да кешеләр кебек сөйләшәләр, уйланалар, эшиләр, яраталар, каногатсызлек күрсәтәләр. Аларда кеше табигатенә хас сыйфатлар, язмышларында кешеләр арасында очрый торган катлаулы мөнәсәбәтләр чагылыш таба. Бу тереклек ияләре еш кына үзләрен кеше дип исәплиләр.

8 йөз уртасында Ибне әл-Мукаффа (723/724 тә туган) тарафыннан гарәпчәгә тәржемә ителгән бу әсәр төрлө версия һәм вариантларда Шәрәк мөселман дөньясында киң тарала. 13 йөздә гарәп версиясе испан һәм борынгы яһүд телләренә, аннары латин (14 йөз), немец (1470), төрек (16 йөз), соңыннан француз, инглиз һәм рус телләренә тәржемә ителә. Әсәрнең төрки-татар теленә тәржемә ителгән 10 га якын варианты билгеле, иң борынгылары 15–16 йөзләргә карый. Г.Фәезханов тарафыннан тәржемә ителгән (Казанда 1889–91 дә басылып чыга) вариант татарлар арасында аеруча киң тарала. «К. вә Д.»нең мотив һәм сюжетлары татар әдәбиятында да еш файдаланыла (Кол Гали, Мөхәмәдьяр һ.б.ның әсарләрендә).

Чыг.: Ибн аль-Мукаффа. Калила и Димна / Пер. с араб. Б.Шидфар. М., 1986; Кәлилә вә Димнә: Хикәяләр / Төз. Ж.Г.Зәйнүллин. К., 1996.

Әд.: Зәйнүллин Ж. Ибне Фазлан сәяхәтнамәсе һәм «Кәлилә вә Димнә» турында // Казан утары. 1986. № 11; Миннегулов Х.Ю. Татарская литература и восточная классика: Вопросы взаимосвязей и поэтики. К., 1993.

Ж.Г.Зәйнүллин.

КӘЛИМҮЛЛИН Айдар Миңнемансур улы (19.6.1969, Алабуга ш.), тарихчы, тарих фән. д-ры (2006), проф. (2009). Алабуга пед. ин-тын тәмамлаганнан соң (1991), шунда ук эшли, 1996–2000 елларда тарих һәм гомумтарих каф. мөдире, 2000–08 дә тарих-филол. ф-ты деканы, 2008–11 дә ректор. 2011 дән Казан (Идел буе) федераль ун-тының Педагогика һәм психология ин-ты директоры. Тарих фәнненә яңа юнәлешен — экологик тарих тармагына булдыруга зур өлеш кертә. Хезмәтләре Татарстан сәнгать үзәкләренә экологик тарихларына, табигатьне саклау мәсәләләренә карый. РФ Төбәк тарихын өйрәнүчеләр берлеге (2006), Европа экологик тарих жәмгыяте (Бөекбритания, 2003) әгъзасы. РФнең мактаулы югары һөнәри белем биру хезмәткәре (2007).

Хезм.: Природно-охранные проблемы в контексте индустриального развития Татарстана (1960 — нач.1990). К., 2005; Историческое исследование региональных экологических проблем. М., 2006; Экологическая история промышленного рода 2-й пол. 20 в. К., 2011.

КӘЛИМҮЛЛИН Амил Камил улы (14.5.1950, Мәскәү), инженер-технолог, ТР Дәүләт бүлгә лауреаты (2008), ТРның атказ. химигы (2006). 1973 елда Казан химия-технол. ин-тын тәмамлаганнан соң, «Россия» химия комб-тының полимерлар житештерү цехында мастер, инженер-технолог, участок башлыгы (Ростов өлкәсенә Каменск-Шахтинский ш.). 1978–89 да, 1999–2004 тә «Түбәнкамнефтехим» АЖД: смена башлыгы, цех башлыгы урынбасары, цех башлыгы, этилен 3-д-нда баш инженер (1986 дан), олигомерлар 3-д-нда баш технолог (1999 дан). 1989–97 дә «Тобол нефть-химия комбинаты» АЖнең бутылкачүк 3-д-нда баш инженер. 1997–98 дә «Спирт-арақы заводы»ның кече пр-тисендә ген. директор урынбасары (Казакьстанның Кустанай ш.). 1998–99 да «Сибирячка» АЖдә ген. директор урынбасары (Тобол ш.). 2004 тән «ТАИФ-НК» АЖнең бензин 3-д-ы директоры. Уйлап табуга 2 авторлык таныклыгы һәм патенты бар. Дәүләт бүлгәе жиңел углеводород чималын күкертле кушылмалардан бер стадиялә чистарту процессын эшләүдә һәм гамәлгә кертүдә катнашканы өчен бирелә. РФ Хөкүмәте бүлгәе лауреаты (2008).

КӘЛИМҮЛЛИН Әхмәт Закир улы (10.6.1919, хәзерге Питрәч р-ны Тау Иле а. — 1967, Казан), балет артисты, балетмейстер, ТАССРның атказ. сәнгать эшлеклесе (1965). Проф. сәхнәгә үзешчән сәнгать коллективыннан килә. 1938–40 елларда ТАССРның Жыр һәм бию төркеме артисты. 1940–41 дә Татар опера һәм балет театрында балет артисты (бер үк вакытта театрының балет мөктәбендә укый). 1941–46 да хәрәкәттәге армиядә була (флотта хезмәт итә, Япониягә каршы сугышта катнаша). 1946–54 тә Татар опера һәм балет театры артисты. 1954–67 дә Казанның Халык ижаты йортында хореография бүлгәе мөдире һәм, бер үк вакытта, 1958–62 дә ТАССР Жыр һәм бию ансамбле балетмейстеры. Ансамбльдә куйган хореографик күренешләре һәм биюләре: «Ялда», «Әпиһә», «Ак бүрек», «Көтүче бие», «Баламишкин», «Егетләр», «Сөмбел», «Кызлар лирик бие» һ.б. Ф.Ә.Гаскәров традицияләрен давам иттерүче. 1937 дән 1960 ел урталарына кадәр (бүленеп) Казанда «Хезмәт резервлары» жыр һәм бию ансамблендә бии һәм яшьләр хореография коллективы б-н житәкчелек итә.

В.Н.Горшков.

КӘЛИМҮЛЛИН Бари Гыйбәт улы (10.4.1907, Уфа губ., Златоуст өязе Дуван-Мәчетле а. — 21.7.1989, Уфа ш.), архитектор, сәнгать фән. д-ры (1976). Төзелеш һәм архит-ра академиясе мөхбир әгъзасы (1957), РСФСРның атказ. архитекторы (1976), БАССРның атказ. сәнгать эшлеклесе (1947). Новосибирск төзүче инженерлар ин-тын тәмамлаганнан соң (1935) «Башпрогор» трестының шәһәрләр планлаштыру секторын жи-

тәкли. 1951–63 елларда СССР ФАнең Башкортстан ф-лы Тарих, тел һәм әдәбият ин-тында фәнни хезмәткәр. 1966 дан — Казан төзүче инженерлар ин-тының архит-ра каф. мөдире, проф. (1976). Хезмәтләре шәһәр төзелеше, башкорт халык архит-расы, авылларны планлаштыруга карый. БАССРның Архитекторлар берлеге оештыручыларның берсе (1935), аның беренче рәисе. Уфада Жинел сәнәгать халык комис-ты (1936–37, хәзер К.А.Тимирязев исем. Башкорт пед. ин-тының 3 нче бинасы), Башкорт пед. ин-тының төп бинасы (1950, хәзер Башкорт ун-тының төп бинасы), Советлар йорты (1950, хәзер Уфа авиатехник ун-тының төп бинасы) һ.б. жәмәгать биналары проектларының автордашы. Ишембай (1939), Белорецк (1939), Баймак (1940), Эстәрлетамак (1942–46) шәһәрләренен ген. планнарын әзерләүдә катнаша.

Хезм.: Планировка и застройка башкирских деревень. Уфа, 1959; Башкирское народное зодчество. Уфа, 1978; Деревянная резьба в народной архитектуре. Уфа, 1984.

КӘЛИМУЛЛИН Илгиз Нурулла улы (20.3.1929, Апас р-ны Болын-Балыкчы а. — 1.7.1989, Казан), шагыйрь, тәржемәче. Рус телендә ижат итә. Бала чактан ук инвалид. Беренче шигырьләре 1950 еллар башында «Комсомолец Татарии» г-тасында, Мәскәүдә чыга торган «Смена», «Юность» ж-лларында басыла башлый. Шигырьләре һәм поэмалары тулланган «Сафта» («В строю», 1956), «Дуслар белән бергә» («Вместе с вами, друзья», 1959), «Кояш, безнең жырга кушыл!» («Солнце, влейся в песню!», 1966), «Бәхет магистралендә» («На магистрали счастья», 1969), «Изге чакыру» («Священный зов», 1975), «Кешеләргә табан...» («Дорога к людям», М., 1978), «Таңнар миннән агыла...» («Плывут рассветы сквозь меня...», 1979), «Туачак көнгә ышанам» («Верю в день восходящий», 1983) исемле жыентыклар авторы. К.ның әсәрләре тормыш турында фәлсәфи уйланулар, югары гражданлык сыйфатлары б-н аерылып тора. К. шигырьләрендә нык ихтиярлы, батыр ир-егетләргә, боек төзелешләрдә илһамланып эшләүче яшьләргә дан жырлана, шагыйрь аларның ашыкчулы мөхәббәт, хезмәт героикасын романтик күтәрәнкелек б-н гәүдәләндергә омтыла. 1977 дән К.ның шигырьләре, татар теленә тәржемә ителеп, «Жиргә мәхфия» исемле б-н басылып чыга. К. ш.у. Х.Туфан, М.Хөсәен һ.б. шагыйрьләреннән әсәрләрен рус теленә тәржемә итә.

Ә с ә р.: Стихи и поэмы: Избр. К., 1989.

Әд.: Па у ш к и н Г. Сафка кайту // Совет мәктәбе. 1956. № 7; К у т у й Р. Перед бедою не поник // Волга. 1968. № 9.

КӘЛИМУЛЛИН Рафаэль Гомәр улы (18.12.1942, Кемерово өлкәсенң Белово ш.), генерал-майор (1991). Кемерово тау ин-тын (1965), СССР Дәүләт иминлеге ком-ты Югары мәктәбен (Мәскәү, 1971) тәмамлый. 1966–67 елларда Кемерово шәһәрндә ВЛКСМның Үзәк р-н ком-ты, 1967–69 да шәһәр ком-ты секретаре. 1971–85 тә Кемерово өлкәсе Дәүләт иминлеге ком-ты идарәсендә. 1985–87 дән СССР Дәүләт иминлеге комитеты идарәсе (Мәскәү) хезмәткәре, бү-

лек башлыгы урынбасары. 1987–93 тә ТР Дәүләт иминлеге ком-ты рәисе. 1993 тән Мәскәүдә Федераль иминлек хезмәте органнарында. Медальләр б-н бүләкләнә.

КӘЛИМУЛЛИН Рәшит Фәһим улы (6.5.1957, Яшел Үзән ш.), композитор, педагог, ТАССР һәм РФнең атказ. сәнәгать эшлеклесе (1990, 1996), ТР һәм РФнең халык артисты (2003, 2007), РФ Хөкүмәтенен мәдәният өлкәсендәге бүләге (2005), ТРның Г.Тукай исем. Дәүләт бүләге (2007) лауреаты. 1985 елда Казан консерваториясен (Б.Трубин классы) тәмамлый. 1989 дан ТР Композиторлар берлеге рәисе. 1987–2001 дән Казан консерваториясендә (1992–2001 дән композиция каф. мөдире) укыта. Хәзерге татар композиторлар мәктәбенең иң көчле вәкилләреннән берсе. К.ның ижади үзгәртеп борынгыдан килгән милли муз. фикерләүне заманча гәүдәләндерүе, яңача алымнар куллана белүе билгели. 20 йөз ахыры — 21 йөз башы композиторлык техникасы чаралары б-н иркен эш итә, аны үзенең ижатында интонацион һәм милли эчтәлекле жирлектә табигий һәм нәтиҗәле куллана. К.ның ижатында төп урынны камера оркестры, хор, орган, аерым башкара торган уен кораллары өчен язылган әсәрләр алып тора. Аның әсәрләре Россиядә, ш.у. Япония, Люксембург, АКШ һ.б. илләрдә киң яңгыраш ала; ТР Дәүләт квартеты, Р.Абязов житекчәлегендәге «La Primavera» камера оркестры, органчы Р.Абдуллин, япон пианисты А.Такахашаи, Америка музыкантларының «Signus» хәзерге заман музыкасы ансамбле, пианист Р.Поллок, кларнетчы Ф.Башир һ.б.ның репертуарларына керә.

К.ның ижат тематикасы татар халкы тарихының эпохаль вакыйгаларына һәм мөһим шәхесләренә мөрәҗәгәт итү б-н аерылып тора. К. киеренке ижат эшен пед. һәм муз. жәмәгәтчәлек эшчәнлеген б-н бәйләп алып бара. 1992 дән «Европа-Азия» хәзерге заман музыкасы халыкара фестивален оештыру ком-ты директоры һәм рәисе. Бер үк вакытта С.С.Прокофьев исем. Яшь композиторларның халыкара конкурсы (Мәскәү) жюри әгъзасы, ТРның Г.Тукай исем. Дәүләт бүләге бирү ком-ты әгъзасы. К.М.Вебер исем. халыкара конкурс (Германия, 1987), «Вена-Модерн-Мастер» халыкара конкурсы (Австрия, 1994), РФ Композиторлар берлеге генә Д.Д.Шостакович исем. бүләге (1998) лауреаты.

Төп әсәрләре: И.Юзеев либреттосына «Ерактагы кәккүк авазы» (1989) рок операсы; симф. әсәрләр: «Болгар» симф. поэмасы (1982, 2 нче редакциясе, 1986), Р.Мингалимов шигырьләренә язылган «Тынлык һәм тынчылык» вокаль-симф. поэмасы (1987); акапелла хор өчен язылган әсәрләр: «Ходай алдында без жаваплы», «Әлвидаг» хор әсәрләре; камера-вокаль әсәрләре: Н.Арсланов шигырьләренә тавыш һәм фортепиано өчен «Тынчылык турында» һәм «Бәхет турында» поэмасы (1985), тавыш һәм 2 флейта өчен Р.Мингалимов шигыренә «Риваять» поэмасы (1987), тавыш, флейта, виолончель һәм фортепиано өчен музыка (1991), вокаль квартет өчен П.Поупның «Виндзор урманьнан»



Р.Ф. Кәлимуллин.



Р.К. Кәлимуллин.

шигыренә музыка (2001); камера-инструменталь әсәрләре: фортепиано өчен 2 соната (1985, 1987), виолончель-соло өчен 2 соната (1986, 1990), Г.Тукай истәлегенә 3 нче кыллы квартет (1986), фортепиано өчен «Истанбулда иртә» фантазиясе (1993), флейта, фортепиано һәм бәрмә уен кораллары өчен «Пальмира күренеше» триосы (1993), флейта-соло өчен соната-фантазия (1995), 2 саксофон өчен дуэт (2000), 4 саксофон өчен «Франкфурт-Люксембург поезде» (2002), баян һәм скрипка өчен «Инсайт» (2002); орган өчен: «Онғытылган аваз» фантазиясе, 2 нче «Муенга элмәк» фантазиясе; скрипка, бәрмә уен кораллары һәм магнитофон өчен (бер башкаручы өчен) «Теләкләр көзгесе»; виолончель, магнитофон һәм ике биочөк өчен соната-фантазия (1998), «Үргән дөгә турында төш»; виолончель, бәрмә уен кораллары һәм магнитофон өчен муз. хәрәкәтләр (2000); каннаш хор һәм оркестр өчен «Казанны сагыну» концерт-поэмасы (2004); оркестр б-н фортепиано өчен концерт (2006), симф. оркестр өчен «Минем Татарстаным» увертюрасы, симф. оркестр өчен «Илем даны» әсәре (2007), симф. оркестр өчен «Татар халык жырлары темасына фантазия» (2007), оркестр өчен концерт (2008), оркестр-гитара өчен концерт (2009, «21 гасырда классик гитара» Халыкара фестивале, премьерә-Казан), симф. оркестр өчен «Фанфаралар» (2009), гитара өчен дуэт (2009).

Р.Г.Усеинова.

КӘЛИМУЛЛИН Рифкәт Кәлимулла улы (5.4.1927, Буа кантоны Борындык а. — 16.8.1993, Чүпрәле р-ны Борындык а.), инженер-механик, техник фән. канд. (1967), Соц. Хезмәт Герое (1951), ТАССРның атказ. а.х. механизаторы (1967). Казан а.х. ин-тын тәмамлый (1958). 1942 елда Мөрәле МТСында комбайнчы булып эшли. Герой исемле уңыш жьыода иң яхшы сыйфатка ирешкәне өчен бирелә. 1958–60 та КПССтың Татарстан өлкә ком-тының а.х. бүлегендә инструктор. 1960–62, 1966–69 да Казан а.х. ин-тында укытучы, доцент. 1962–66 да «Сельхозтехника»ның Татарстан берләшмәсе машина-трактор паркының ремонт эшләре идарәсендә баш инженер. 1969–87 дән Татарстан а.х. фәнни-тикшерү ин-тында механикалаштыру бүлегенә мөдире.

Хезмәтләре ашык жьыода операцион технология, авыр хезмәт процессларын механикалаштыру мәсьәләләрен карый. К. бөртекле культураларны суктыруның яңа технологиясен һәм ашык жьыоның операцион тех-



М.С. Кәлимуллина.

нологиясен эшли, бу технологияләр уныш жыйганда ашылык югалуны 2–3% ка киметергә һәм комбайннарның көндезге эш житештерүчәнлеген 3–4 га арттырырга мөмкинлек бирә. Республикада беренчеләрдән булып комбайнга ЖБА-3,5 ургычын (борчак жыю очен) тагуны тәктым итә. Бөртекле ашылык комбайнына күп режимлы суктыру-аеру жайланмасын эшли. Өч Ленин ордены; медальләр, ш.и. СССР ВДНХсының көмеш медале б-н бүләкләнә. К. истәлегенә «Елның иң яхшы комбайнчысы» дигән билге һәм ел саен бирелә торган бүләк булдырыла.

Хезм.: Регулировка зерноуборочных машин. К., 1968; Машины и их использование в полеводстве // Система ведения сельского хозяйства в ТАССР. К., 1974 (автордаш); Особенности уборки хлебов в условиях Татарии. К., 1976.

Әд.: Зиятдинов Ф.С. Комбайнёр, герой, учёный // Наши земляки. К., 1978; Герои Социалистического Труда и полные кавалеры ордена Трудовой Славы — наши земляки. К., 2003.

Ф.С.Зиятдинов.

КӘЛИМУЛЛИН Салихжан Минсабир улы (10.12.1945, Әлки р-ны Татар Чиябашы а.), а.х. пр-тиесе житәкчесе, РСФСРның атказ. а.х. инженеры (1984), ТР Дәүләт бүләге лауреаты (2000). Казан а.х. ин-тын тәмамлый (1968). 1968–79 елларда Әлки р-нынның «Коммунизм юлы» к-зында инженер, 1973–78 дә Питрәч р-нынның «Шигали» с-зында баш инженер, директор урынбасары. 1978–85 тә Питрәч р-ны «Сельхозтехника» берләшмәсе управлющие. 1985–87 дә Халык депутатларының Питрәч район советы башкарма ком-ты рәисе. 1987–91 дә «Татагропромхимия» АЖ рәисе, 1991–95 тә «Татсельхозхимия» дәүләт кооператив берләшмәсендә. 1995 тән «Татагрохимсервис» Холдинг компаниясе» (1998 дән «Трастовая компания») АЖ президенты, 1997 дән ген. директоры. К. житәкчелегендә «Сельхозтехника» һәм «Татагрохимсервис» район берләшмәләренең житештерү базалары ныгытыла, агрохимия эшләрнен күләме һәм а.х. культураларының күләме арта. Дәүләт бүләге күп максатларда кулланыла торган хелатлы комплекслы микроашламаларны эшләгәнә һәм житештерүгә керткәнә очен бирелә. 1990–2000 елларда ТР ЮС депутаты. Халыклар дуслыгы ордены; ТРның Мактау грамотасы б-н бүләкләнә.

КӘЛИМУЛЛИН Сәмигулла Мәсифуллы улы (1914, хәзерге Чиләбе өлкәсенә Бакал а. — 1989, Уфа ш.), театр рәссамы, Башкорт АССРның атказ. сәнгать эшлеклесе (1955). Уфа сәнгать техникумының сәнгать бүлеген тәмамлый (1935). 1935–74 елларда

М.Гафури исем. Башкорт акад. драма театрында куючы-рәссам. Рәссамнар берлеге әгъзасы (1954). Башкортстанда театр декорациясе сәнгатенә нигез салучыларның берсе. 30 дан артык спектакльнә бизи. М.Гафуриның «Кара йөзләр» (1954; 1955 тә Г.Имашева б-н берлектә), И.Абдуллинның «Генерал Шәймәратов» (1959), Ә.Мирзахитовның «Авыл көйләре» (1965), К.Даянның «Таңчулпан» (1965) һ.б. спектакльләргә эшләнгән декорация эскизлары авторы. К. декорацияләренә 1960 еллар башы нәкыш сәнгатенәң стильләшкән тенденцияләргә йогынтысы: катгый гомумиләшкән формалар, монументаль образлылык, тәэсирле чараларны сайлаудагы ачыклык, татар сәнгате колоритына нигезләнгән контрастлы төсләр ярашуы хас.



С.М.Кәлимуллин. 1. К.Даян пьесасы буенча куелган «Таңчулпан» спектакленә декорация эскизы. Киндер, гуашь. 1965. М.В.Нестеров исем. Башкорт сәнгать музейе; 2. Ә.Мирзахитов пьесасы буенча куелган «Авыл көйләре» спектакленә декорация эскизы. Киндер, гуашь. 1965. М.В.Нестеров исем. Башкорт сәнгать музейе.

Республика (1938–78), төбәк (Пермь, 1967; Чиләбе, 1969), бөтенроссия (Мәскәү, 1956, 1957, 1961; Уфа, 1961), бөтенсоюз (Мәскәү, 1956) күргәзмәләрендә катнаша. Шәхси күргәзмәләре: 1964, 1973 (Уфа). Әсәрләре М.В.Нестеров исем. Башкорт сәнгать музейендә саклана. Бөек Ватан сугышында катнаша. Медальләр б-н бүләкләнә.

Әд.: Кушнеровская Г.С. Изобразительное искусство БАССР. М., 1974; Евсеева С.В. Выставка произведений художников-сценографов Республики Башкортостан: Каталог. Уфа, 2000; Фенина Э.П. Художники Башкортостана. XX век. Уфа, 2002.

КӘЛИМУЛЛИН Хәлиулла Кәлимулла улы (7.1.1924, Чистай кантоны Иске Кыялы а.), а.х. пр-тиесе житәкчесе. Бөек Ватан сугышында катнаша. Колхоз рәисләре өзерләү буенча Татарстан урта а.х. мәктәбен (1952) һәм Минзәлә совхоз-техникумын (1973) тәмамлый. Аксубай р-нынның «Правда»

(1950–53), Вахитов исем. (1953–64) к-зларында, Октябрь р-нынның В.И.Ульянов исем. (1964–78) к-зында рәис булып эшли; 1978–82 елларда Норлат элеваторы директоры. К. житәкчелек иткән елларда В.И.Ульянов исем. к-зда бөртекле культураларның унышы 1 га дан 6 ц дан 22 ц га, 1 сыердан савым 500 кг нан 3200 кг га кадәр арта, терлекчелек фермалары, социаль-көнкүреш объектлары төзелә, торақ фондың 70% январтыла. Авылның көн-күреш культурасы очен хужалыкка ВЛКСМ ҮКның күчмә Кызыл байрагы бирелә (1972). Октябрь Революциясе, 1 нче дәрәжә Ватан сугышы, Хезмәт Кызыл Байрагы орденнары, медальләр, ТАССР ЮС Президиумының Мактау грамотасы б-н бүләкләнә.

КӘЛИМУЛЛИН Юныс Нәгыймулла улы (5.9.1939, Буа р-ны Наратбаш а. — 4.9.2002, Казан), физиолог, биол. фән. д-ры (1991), проф. (1992). 1971 елда Казан вет. ин-тын тәмамлагач, Чистай р-ны «Чишмә» с-зының баш зоотехнигы булып эшли. 1973 тән Казан вет. медицинасы академиясендә, 1990–2000 елларда терлекчелек каф. мөдире. Хезмәтләре хелат кушылмаларның а.х. терлекләре продукцияләгенә һәм үрчем функцияләренә тәэсирен өйрәнүгә карый.

Хезм.: Металлохелаты — стимуляторы иммунохимических и репродуктивных функций сельскохозяйственных животных. К., 1984; Хелат-комплексные стимуляторы продуктивности крупного рогатого скота. К., 1990.

Әд.: Казанская государственная академия ветеринарной медицины. К., 2006.

КӘЛИМУЛЛИНА Мәгъсүмә Садри кызы (15.6.1913, хәзерге Апас р-ны Болын-Балыкчы а. — 30.8.1970, шунда ук), колхозчы, Соц. Хезмәт Герое (1966). Апас р-нынның «Ракета» к-зында сарык караучы, сыер савучы, бозау караучы булып эшли. Герой исеме 7 еллык план (1959–65) йөкләмәләрен унышлы үтәгәнә очен бирелә. Ленин ордены, медальләр, ш.и. СССР ВДНХсының көмеш медале б-н бүләкләнә.

Әд.: Галиев Г. Геройларыбызга дан! // Азат хаты. 1966. № 5; Тормышның кадерен белгез // Сердәш. К., 1969; Герои Социалистического Труда и полные кавалеры ордена Трудовой Славы — наши земляки. К., 2003.

КӘЛТӘЛӘР (Lacerta), чын кәлтәләр семьялыгынан сөйрәлүчеләр ыругы. 200 гә якын төре билгеле, Евразиядә, Африкада таралган. Татарстанда 2 төре бар: житез кәлтә (L. agilis) һәм тереләй тудыручы кәлтә (L. vivipara). Житез кәлтә барлык районнарда, аеруча Кама аръягында һәм Идел алдында күп очрый. Кояшта яхшы жылынучан урыннарны: сирәкләнгән нарат урманнарын, коры килентеләр һәм урман буйлары, урман полосаларын, елга тугайларындагы биек ком сөзәкләрен үз итә. Апрельдә күренә башлай.



Житез кәлтә.

Олы К.нең озынлыгы 250 мм га кадәр һәм озынрак, шуның 60% ы койрыкка туры килә. Яшь К.нең сырты аксыл буйлы, коңгырт соры яки көрән төстә, олыларда үзгәрә: буйлар юлла, көрән, коңгырт яки кара таплар барлыкка килә. Ата затлар, кабык салганнан соң, ачык яшел («туй киеме») төс ала, аналарда соры төс саклана. Парлашу май аенда. Июньдә ана зат жиргә тиречел йомшак тышчалы 6–13 йомырка сала. Августта яшь К. (озынлыгы 40 мм га кадәр) чыга. Тереләй тудыручы кәлтә житез кәлтәгә караганда сирәгрәк очрый. Дымлы урманнарда, сазлыкларда, үсемлекләр үскән ерганакларда, иске бакча һәм паркларда очрый. Гәүдәсенең озынлыгы 120 мм га кадәр житә. Ана зат аталарга караганда зуррак. Сырты кара таплы яки тапларсызгына чикләвексыман, ачык көрән яки со-



Тереләй тудыручы кәлтә.

ры төстә. Арка сөяге буйлап тар полоса уза. Күзләре аша гәүдәсенең ян-ягына койрык төбөндә тоташучы киң полосалар сузылган. Ана затларның корсагы аксыл сары, аталарның ачык (кызгылт сарыга кадәр) төстә. Яхшы йөзәләр һәм чумалар, сулык төбәннән чабарга һәм куркыныч янаганда ләмгә күмелергә мөмкин. Парлашу апрельдә (ата затларның сугышулары б-н бергә була). Бу К., исемнән күрүнгәнчә, тереләй тудыралар. Июль ахыры – август башларында 3–11 бала китерә. Балалар ярым үтә күренмәле юка тышчада туалар, аны исә шунда ук ерталар һәм качу урыннарына үрмәләп кереп китәләр. К., куркыныч килгәндә, койрыкларын өзәргә мөмкин, соңыннан ул яңадан үсә. Күбрәк бөжәкләр һәм аларның личинкалары үрмәкүч, моллюскалар, суалчаннар б-н тукланалар. Качу урыны булып ташлар арасындагы бушлыклар, агач куышлары, коелган яфрак һәм чыбык-чабык өемнәр, өннәр хезмәт итә. Дошманнары – бакыр елан, гади һәм дала кара еланнары, торымтай, карчыгалар, елак карчыгалар, бурсык.

Әд.: Павлов А.В., Замалетдинов Р.И. Животный мир Республики Татарстан. Амфибии и рептилии. Методы их изучения. К., 2002.

КӘЛЧӘК, чехонь (Pelecus cultratus), карплар семьялыгындагы балык. Балтыйк, Кара, Каспий һәм Арал дингезләре бассейнарда, күлләрдә һәм сусаклагычларда таралган. Татарстанның барлык районнарында очрый. Зур елгаларда һәм сусаклагыч плесларында яши. Гәүдәсенең озынлыгы 50 см га кадәр, ян-яктан кысылган; авырлыгы 1 кг га кадәр. Сырты туры, корсагы кабарынкы. Корсагында очлы киль бар, тәңкәсез. Өсте зәңгәр-су-соры, ян-яклары һәм корсагы – көмешсыман соры. Сырт йөзгече кыска, артка этәрелгән, аналь һәм күкрәктәгеләр – озын. Башы зур түгел. Авызы өскә караган. Гәүдәсе жиңелчә коелучан ялтыравыклы вак таплар б-н капланган. Төркем булып яши. 3–4 елдан женсә житлөгә. Май–июньдә уылдык чачә.

Гәүдә авырлыгына һәм зурлыгына бәйлә рәвештә, 6,2 меңнән алып 94,4 меңгә кадәр уылдык бөртеге чачә. Күбрәк бөжәкләр һәм аларның личинкалары, шу. суалчаннар һәм вак балыклар б-н туклана. Кәсәбәчелек объекты. Рәсеме к. *Балыклар*.

КӘЛҖАМ (гарәп. *كلم* — сүз, сөйләм), урта гасырлар мөселман әдәбиятында дини-фәлсәфи темага һәртөрлө фикер йөртү; дин галимнәре өйрәтмәләренә (*тәквәлидкә*) таянмыйча, дини догмаларга акыл нигезендә аңлатма бирүне алга сөрәнгән илаһият гыйлеме. К. 8 йөзнен 2 нче яртысында исламда барлыкка килгән төрлө дини-сәясәи төркемнәр арасындагы бәхәсләр, шу. төрлө милләт вәкилләре б-н алып барылган диспутлар вақытында туа. Бу — К.дә проблемалар (һәм К.нең фикерләү ысуллары): ихтыяр иреге һәм тәкдир, кешенең мөселман, динле яки динсез буларак билгеләнәсе, илаһи атрибутларның үзара бәйләнеше, Коръәннен асылы, житәкче мөселманга кирәкле сыйфатлар тупланган чор. К.нең ысулларын һәм проблемаларын әл-Жәд ибне Дирхәмнең (742/43 тә вафат) Коръән аятьләрендәге акылга каршы килүче символик-аллегорик аңлатмалар һәм акылга таяныч булырдай таләпләр күтәрәп чыккан ижатында күп очратырга мөмкин. Аның шәкертә Жәһем ибне Сафван (745 елда жәзалан үтерелә), шу. Жәһемнең шәкертә Дирар ибне Әмер К.нең беренче зур мәктәбе — *моғтазилләр* идеяләренә нигез салалар. Соңрак башка мәктәпләр (мәс., матуридиләр, әшгариләр) барлыкка килә. К. яна һәм сонгы тарихи дәвәрдә (иң элек аның моғтазилләр юнәлешендәгесе) дини тәғлимәт нигезләре (мәс., Ж. әл-Әфгани, М. Абду, либераль фикер ияләре, «сул» исламчылардан Х.Хәнәфи) б-н низагка кермәскә омтылган рационалистлар өчен нигез булып тора.

Әд.: Татарская религиозно-философская мысль в общемусульманском контексте. К., 2002; Ислам: Энцикл. словарь. М., 1991.

КӘМИНКӘ елгасы, Көнбатыш Кама алдында, Казансу елгасының сул кушылдыгы. Озынлыгы 7,5 км, бассейнының мәйданы 17,8 км². Биектау р-ны терр-ясеннә ага. Елга башы Биектау авылыннан көнчыгыштарак урманлы сызада; Ивановка һәм Яңа Мамонино авыллары арасында К. Казансу елгасының иске юлында сакланган элеккеге күлгә ага. Елга башының абс. биеклеге 120 м, тамагыныкы — 56 м. Су жыелу мәйданының урманлылыгы 40%. К. елгасының югары агымында 2 зур булмаган кушылдыгы бар. Елга челтәренә тыгызлыгы 0,42 км/км². Туенуы катнаш, күбесенчә кар сулары исәбенә. Жир асты сулары б-н туену модуле 0,11–0,25 л/с·км². Гидрологик режимы ташу вақытында су муллыгы һәм жәен нык саегуы б-н характерлана. Бассейнда еллык су агымының уртача күпчеллык катламы 148 мм, ташу агымы катламы 109 мм. Язгы ташу, гадәттә, апрель башында башлана. К. ноябрь уртасында туңа. Тамагында суыңгы иң аз вақытындагы уртача күпчеллык чыгымы 0,06 м³/с. Суы язын чагыштырмача каты (3–6 мг-экв/л), кышын һәм жәен бик каты (12–20 мг-экв/л). Гомуми минеральлэшүе язын 100–200 мг/л, кышын

һәм жәен 700–1000 мг/л. К.ның югары агымында буа бар. Су ресурслары жирле хужалык-көнкүреш максатларда файдаланыла.

КӘРАМ (чын фамилиясе Рәхмәтуллин) Габдрахман Хәбибулла улы (25.6.1878, Казан — 24.6.1947, шунда ук), журналист, театр тәнкыйтчесе һәм әдәби тәнкыйтче, тәржемәче. «Мөхәмәдия» мәдрәсәсен, Истанбул ун-тының сәнгать ф-тын тәмамлый. Әдәби тәнкыйт эшчәнлеген 1906 елда «Казан мөхбире», «Йолдыз» г-таларында, соңрак «Аң» ж-лында башлый. Ул даими рәвештә тарих, әдәбият, сәнгатькә караган мәкаләләр, татар театрлары труппаларының агымдагы репертуарында урын алган спектакльләргә төгәл анализ бирелгән рецензияләр бастыра. «Сәйяр» труппасы спектакльләренчә беренче проф. театр рецензентларыннан берсе. К.ның тәнкыйди күзәтүләре һәм рецензияләре беренче проф. татар актёрларының башкару осталькларын һәм татар тамашачысының гомуми театраль культурасын камилләштерүгә ярдәм итә. 1917 дән соң «Татарстан хәбәрләре», «Эш», «Кызыл Шәрех яшьләре» г-таларында татар театры тарихы бунча мәкаләләр, татар сәхнәсе осталары турында очерклар бастыра. М.Горькийның «Мещанар» (1916), У.Шекспирның «Отелло» (1920), «Король Лир» (1925) пьесаларын; В.М.Керженцевның «Ижади театр» исемле теоретик хезмәтен татарчага тәржемә итә. 1920 еллар ахырында Пролеткульт идеологылары тарафыннан «буржуаз-милләтчелек»тә гаепләнә һәм публицист эшчәнлегеннән читләштерелә.

А.Р.Габееви.

КӘРАМИ (Кәраимов) Рәфкат Кәрами улы (18.2.1942, Сарман р-ны Рангазар а.), язучы, ТАССР, РФнең атказ. мәдәният хезмәткәре (1989, 2005). Казан ун-тын (1970) һәм М.Горький исем. Әдәбият ин-ты каршындагы Югары әдәби курслар тамамлый (Мәскәү, 1979). 1979–93 елларда ТР Язучылар берлегенә Матур әдәбиятны пропагандалау бюросында әдәби консультант, вәкаләтле вәкил, директор вазифаларын башкара. 1994–2001 дә Татар интеллектуаль милек агентлыгы (ТАИС) директоры. 1967 елда үзенә «Дүрт кешелек каюта» исемле беренче детектив повестен, байлык артыннангына куучы тар карашлы кешеләрне тәнкыйт объекты итеп алган «Кичке уйлар» (1970) повестен бастыра. «Капитан Хәкимов» (1974), «Сагышлы кояш» (1983), «Йөрәгемне ут алган» (1987), «Бндыр тулы кибән» (1992) повестьларында һәм «Өзелгән чәчәк» (2002) жыентыгындагы хикәяләрендә, торымыштагы рухи һәм әхлакый проблемаларны үзәккә алып, замандашлары образларын гәүдәләндерә. Өч кискәтән торган «Очар кошлар белән янәшә» (1999) романы яшь төзүчеләргә, «Каргышлы әтаплар» (1995) романы репрессия елларында хаксызга рәнҗетелгән якташлары истәлегенә багышлана. «Яратуын чынмы?» пьесасын Минзәлә татар драма театры 1982 елда сәхнәләштерә. Күп кенә әсәрләре рус, эзәрб., кыргыз, мари һ.б. телләргә тәржемә ителә. ТР Язучылар берлегенә Г.Исхакый исем. бүләге лауреаты (1999).

Әд.: Бәдигый Х. Бндыр тулы кибән // Мирас. 2002. № 2; Вәлиев М. Чынлык көче // Казан утлары. 2002. № 2.

КӘРАМОВ Фидүс Әхмәди улы (22.6.1953, Актаныш р-ны Актаныш а.), эл. энергетикасы өлкәсе галиме, техник фән. д-ры (1998), проф. (2003). 1975 елда Казан ун-тын тәмамлай. Казан техник ун-тында эшли, электрон приборлар төзү каф. мөдире (1999 дан), бер үк вакытта — Федераль «Казан приборлар төзү конструкторлык бюросы» ДУШта (2001 дән), фәнни эшләр буенча директор урынбасары (2003–2004). Хезмәтләре суперинион үткәргечләренә тикшерүгә, алар нигезендә функциональ электроника элементлары эшләнүгә, жылылык техникасында электрон үлчәүләр системаларын, мәгълүматны микроэлектрон беренчел үзгәрткечләр төзүгә карый. К. электр б-н идарә ителүле бериш һәм бериш булмаган параметрлы резистив һәм резистив-сыйдыргычлы структуралар тәкдим итә. Түбән һәм үтә түбән эшлекләр өлкәсендә тикшеренүләр үткәру методикасын һәм суперинион үткәргечләр нигезендә ике һәм өч электродлы элементлар һәм гетероструктуралардан торучы үлчәүләр системасын эшли. К. житәкчелегендә фракталь үлчәнешләр очрагы өчен электрод-суперинион үткәргеч гетероструктурасын модельләштерү һәм исәпләү эшләре үткәрелә. Уйлап табуга 17 авторлык таныклыгы һәм патенты бар.

Хезм.: Низкочастотный импеданс границ раздела Pt, Au, Ni, Ti — электродов с суперинионным проводником // Электрохимия. 1994. Т. 30. № 2; Суперинионные проводники. Гетероструктуры и элементы функциональной электроники на их основе. М., 2002; Investigations of Reversible and Polarised Interfacial Surface Properties by Electrochemical Impedance Method // Electrochemical Methods in Corrosion Research. V. 289–292. P. 871–878.

КӘРАМУЛЛИН Газизулла Хикмәтулла улы (17.10.1927, Бөгелмә кантоны Югары Эстәрле а.), а.х. пр-тиесе житәкчесе. Казанда Югары партия мәктәбен тәмамлай (1960). 1952–56, 1960–62 елларда партия эшендә. 1969–72 дә Азнакай район башкарма ком-ты рәисе урынбасары, 1962–69 һәм 1972–87 дә «Авангард» к-зы рәисе. К. житәкчелек иткән елларда бөртекле культураларнын унышы 1 га дан 26 ц га, кукурузнын яшел массасы 1 га дан 80 ц га кадәр арта, шикәр чөгендерен үстерүне механикалаштыру гамәлгә кертелә, колхоз ыктысади яктан нык хужалыкка әверелә. Ленин ордены, медальләр, ш.и. СССР ВДНХсынын алтын медале б-н бүләкләнә.

КӘРӘКӘ КҮЛӘ, Көнбатыш Кама алдында. Идел-Кама саклаулыгының Раифа участогында, Яшел Үзән р-ны Садовый посёлогында. Су өслегенә майданы 0,6 га. Күләме 33 мең м³ га якын. Озынлыгы 100 м, иң зур киңлегә 60 м, уртача тирәнлегә 5,5 м, иң зур тирәнлегә 11,6 м. Күлнең барлыкка килүе карст күренеше б-н бәйлә. Суы гидрокарбонат-хлорлы-кальцийлы типта, бик йомшак. Үтә күрәнмәләгә 60 см. Күл аша Сәр-Болак елгасы ага.

КӘРӘКӘ КҮЛӘ авылы, Чистай р-нында, Чистай шәһәрненән 42 км көньяктарак, Чистай-Нурлат автомобиль юлы буенда. Даими яшәүчеләр юк. 1930 елларда нигез салына.



Кәрәкә күле.

Башта Чистай р-нына керә, 1935 нең 10 февраленнән — Кызыл Армия, 1958 нең 23 маеннан Чистай р-нында. Халык саны: 1938 дә — 123, 1949 да — 145, 1958 дә — 112, 1970 тә — 104, 1979 да — 63, 1989 да — 36, 2002 дә — 5 кеше.

КӘРӘКӘЛӘ КҮЛӘ, Көнбатыш Кама алдында. Биектау р-ны Кече Рос авылыннан 3 км төньяк-көнбатыштарак, Ашты, Питиал һәм Казансу елгалары субүләрәндә урнашкан. Су өслегенә майданы 10,56 га. Күләме 360 мең м³. Озынлыгы 700 м, иң зур киңлегә



Кәрәкәлә күле.

250 м, уртача тирәнлегә 3 м, иң зур тирәнлегә 4,3 м. Күлнең барлыкка килүе карст күренеше б-н бәйлә. Формасы катлаулы. Жир асты сулары б-н туенуы тотрыклы. Суы жиңелчә минеральләшкән (146 мг/л), йомшак, гидрокарбонат-хлорлы-кальцийлы типта.

КӘРӘКӘС авылы, Зәй р-нында, Зәй тимер юл станциясеннән 30 км төньяктарак, Аулаш елгасы буенда. 2010 елда 205 кеше (татарлар) яши. Халкының төп шөгыле — кырчылык, мөгезле эре терлек асрау. Башлангыч мәктәп, клуб. 1680 елдан мәгълүм. 18 йөздә — 19 йөзгә 1 нче яртысында халкы дәүләт крестьяннәре катлавына керә, игенчелек, терлекчелек, умартачылык, олаучылык б-н шөгылләнә. 20 йөз башында К.тә мәчет, мәктәп, 2 су тегермәне, ярма яргыч эшли. Бу чорда авыл жәмәгатенә имана жире 916,1 дис. тәшкил итә. 1920 гә кадәр Уфа губернасының Минзәлә өязе Афонас волостенда, 1920 дән ТАССРнын Чаллы кантонында, 1930 ның 10 августыннан — Чаллы, 1935 нең 10 февраленнән — Зәй, 1963 нең 1 февраленнән — Чаллы, 1972 нең 1 ноябрәненнән Зәй р-нында. Халык саны: 1870 тә — 425, 1897 дә — 718, 1913 тә — 946, 1920 дә — 897,

1926 да — 723, 1938 дә — 580, 1949 да — 562, 1958 дә — 555, 1970 тә — 548, 1979 да — 453, 1989 да — 253, 2002 дә — 222 кеше.

Әд.: Заинская энциклопедия. К., 1994.

КӘРӘКӘШЛӘ авылы, Ютазы р-нында, шәһәр тибындагы Урыссу посёлогыннан 24 км төньяк-көнбатыштарак, Ютазы елгасы буенда. 2010 елда 739 кеше (татарлар) яши. Халкының төп шөгыле — кырчылык, мөгезле эре терлек, сарык асрау. Урта мәктәп, мәдәният йорты, китапхана. Төбәк тарихы музейе. 1765 тән мәгълүм. 18–19 йөзләрдә халкы асабалар, типтәрләр, дәүләт крәстияннәре катлауларына бүленә, игенчелек, терлекчелек, сату б-н шөгылләнә, читкә китеп эшли. 1889 елгы мәгълүматларга караганда, К.дә мәчет, 7 су тегермәне була. Бу чорда авыл жәмәгатенә имана жире 3614 дис. тәшкил итә. 1920 гә кадәр Самара губернасының Бөгелмә өязе Сумароково волостенда, 1920 дән ТАССРнын Бөгелмә кантонында. 1930 ның 10 августыннан — Баулы, 1935 нең 10 февраленнән — Ютазы, 1963 нең 1 февраленнән — Бөгелмә, 1965 нең 12 гыйнварыннан — Баулы, 1991 нең 6 апреленнән Ютазы р-нында. Халык саны: 1795 тә — 213, 1859 да — 803, 1886 да — 1261, 1889 да — 1335, 1897 дә — 1676, 1920 дә — 1958, 1926 да — 2080, 1938 дә — 1532, 1949 да — 1501, 1958 дә — 1021, 1970 тә — 1466, 1979 да — 1269, 1989 да — 977, 2002 дә — 869 кеше.

КӘРӘКӘШЛӘ тимер юл разъезды посёлогы, Ютазы р-нында, шәһәр тибындагы Урыссу посёлогыннан 26 км көнбатыштарак, Ульянов-Уфа тимер юлы буенда урнашкан. 2010 елда 1 кеше (татар) яши. 1940 елларда нигез салына. Оештырылган көннән — Ютазы, 1963 нең 1 февраленнән — Бөгелмә, 1965 нең 12 гыйнварыннан — Баулы, 1991 нең 6 апреленнән Ютазы р-нында. Халык саны: 1979 да — 61, 1889 да — 14, 2002 дә — 11 кеше.

КӘРҮМ (Кәримов) Мостаф (Мостафа) Сафа улы (20.10.1919, Уфа губ., Уфа өязе Келәш а. — 21.9.2005, Уфа), язучы, Башкорт АССРнын халык шагыйре (1963), Соц. Хезмәт Герое (1979), РСФСРнын атказ. сәнгәт эшлеклесе (1982), Башкортстан ФАнең халыкый әгъзасы (1992). Башкорт телендә яза. Башкорт пед. ин-тын тәмамлай (1941). Беренче шигырьләре вакытлы матбугат битләрендә 1935 елда күренә башлай. «Отряд кузгалды» (Уфа, 1938, автордаш), «Язгы тауыштар» (Уфа, 1941) жыентыкларына кергән шигырьләре тормышка гимн буларак яңгырый. «Таныш булмаган кунак» (1940) поэмасында Гражданныр сугышының фажиғале вакыйгалары тасвирлана. К. Боек Ватан сугышында катнаша. Фронкта киткәндә язылган «Мин һугышка китәм, иптәштәр!» исемле шигыре ватанны яклаучы сугышчы анты булып яңгырый. «Минен атым» (Уфа, 1943), «Шигырьзар» (Уфа, 1945) жыентыкларына кергән шигырьләрендә, «Декабрь йыры» (1942), «Үлмәсбай» (1943) поэмаларында шагыйрә сугышнын фажиғалелеген, совет солдатнын батырлыгын, аларнын фашизмга каршы алып барылган сугышта гуманнылык миссиясен үтәүләрен күрсәтә. Яраланган

нан соң (1942), «За честь Родины», «Советский воин» фронт г-талары хәбәрчәсе булып эшли. «Кайтыу» (Уфа, 1947) жьентыгына кәргән шигырьләрендә кичә генә сугыштан тыныч тормышка әйләнеп кайткан солдатларның хисләрен һәм өметләрен чагылдыра. Сугыштан соң үзен ижади һәм ижтимагый эшчәнлеккә багышлый: 1951–62 елларда Башкортстан АССР Язучылар берлеге идарәсе рәисе, РСФСР Язучылар берлеге идарәсе сәркәтибе. Сугыштан соңгы поэзиясе яна төсмер ала: тематикасы киңәя, аналитик сәләте көчәя, тормыш турындагы фәлсәфи уйландулары тирәнәя; оптимизм б-н сугарылган пафоска халыклар язмышы турында уйландулар өстәлә: «Европа — Азия» (Уфа, 1953), «Вьетнам язмалары» (Уфа, 1957), «Каштан сәскә аткан ерзә» (1959), «Болгар дәфтәре» (1960), «Кабардин-Балкар дәфтәреннән» (1962) циклы; «Язгы ер» (Уфа, 1951), «Йылгалар һойләшә» (Уфа, 1961), «Торналар кайтканда» (Уфа, 1964), «Мәхәббәттен дүрт мизгелә» (Уфа, 1978), «Заманалар» (Уфа, 1982) һ.б. жьентыклар. 1950 еллардан К. узган сугыш темасына кабат әйләнеп кайта. Аның фажиғәлегенә, совет кешеләренән бөек ватанпәрвәрлеген тирәнтен аңлай: «Өс көн тоташ кар яуа» (1955) шигыре, «Кара һыузар» (1961) поэмасы һ.б. Драматургия өлкәсендә дә актив эшли: сугыш башлану сәбәплә өзәлгән тыныч тормышка яңадан кайту турындагы «Туй дәуам итә» (1947), сугыштан соңгы авыл колхозы турында «Яңгыз кайын» (1950) пьесаларын яза. «Кыз урлау» (1958) лирик комедиясендә, «Айгөл иле» (1968) романтик драмасында авыл тормышының көлкеле һәм кайгылы яклары тасвирланган. «Йырланмаган йыр» (1961), «Йәйәүлә Мәхмүт» (1986), «Киске табын» (1993) пьесалары кешенең халык һәм жәмгыять алдында тоткан җаваплылыгы турындагы фәлсәфи уйландулар б-н сугарылган. Риваятьләргә, тарихи фактларга нигезләнеп язылган «Ай тоголган төндә» (1963), «Салауат» (1971), «Ташлама утты, Прометей!» (1975) трагедияләре ирәккә кешенә бөеклеге, идея хакына корбан булырга әзер торучы темалары күтәрелә. «Озон-озак бала сак» (Уфа, 1976) повестенда кешенең яшәү рәвешен фәлсәфи тирәнлектә яктыртырга омтыла. Әсәрнең логик дәвамы булып «Ауыл адвокаттары» (Уфа, 1989) һәм «Тормош мизгелдәре» (Уфа, 1997) китаплары языла. «Ярлыкау» (Уфа, 1986) повестенда сугышның кешеләсезлеген баян ителә. Балалар һәм яшүсмерләр өчен язылган «Бездән өйзән йөме» (Уфа, 1951), «Өс таган» (Уфа, 1962) әсәрләрендә авыр сугыш һәм сугыштан соңгы елларда башкорт авылының тормышы балалар күзлегенән чыгып яктыртыла; кешеләклелек, кешеләргә карата мәрхәмәтлелек, яхшылык күлгүга омтылышы раслана. К. китаплары Россия һәм дөнья халыкларының телләренә тәрҗемә ителә. 1955–90 елларда РСФСР ЮС депутаты. Башкортстан АССР Салават Юлаев исем. (1967), РСФСРның К.С.Станиславский исем. (1967), СССР Дәүләт (1972), Ленин (1984) бүләкләре лауреаты. Ике Ленин ордены, 1 нче һәм 2 нче дәрәжә Ватан сугышы орденнары,

Хезмәт Кызыл Байрагы, Кызыл Йолдыз, Халыклар дуслыгы, «Почёт билгесе», 3 нче дәрәжә «Ватан алдындагы казанышлары өчен» орденнары б-н бүләкләнә.

Ә с ә р.: Әсәрләр: 5 томда. Өфө, 1971–73; Әсәрләр: 4 томда. Өфө, 1987–88; Собрание сочинений: В 3 т. М., 1983.

Әд.: К и л ь м у х а м е т о в Т. Драматургия Мустая Карима. Уфа, 1979; Хөсәйенов Г. Мостай Кәрим. Өфө, 1994.

С.Г.Сафуанов.

КӘРИМ (Кәримов) Фатих Әхмәтвәли улы (9.1.1909, Уфа губ., Бәләбәй өязе Ает а. — 19.2.1945, Калининград өлкәсе Багратионовск ш.), шагыйрь. 1922–24 елларда Бәләбәй пед. техникумы каршындагы әзерлек курсларында, 1925–29 да Казан Жир эшләре техникумында укый. 1933 кә кадәр «Кечкенә иптәшләр» (Мәскәү) ж-лында, «Яшь ленинчы», «Крестьян газеты», «Кызыл армеец» г-талары, «Атака», «Азат хатын» ж-ллары редакцияләрендә эшли. 1933–37 дә Татарстан китап нәшриятында балалар әдәбияты секторын житекли. Беренчә әсәрләре магбугат битләрендә 1920 еллар ахырында күренә башлый. Ижатының башлангыч чорында ул елларга хас кычкырып торган гражданлык, лозунгка тартым публицистиклык, Н.Такташ, Х.Туфан, В.Маяковскийлар кебек новатор шагыйрьләр стилистикасы йогынтысы күзәтелә («Безнең һәйкәл», 1932; «Еллар каршысында», 1932). «Жиденче мич» (1931), «Яшен яктысы», (1932), «Тавышлы таң» (1933), «Аникин» (1936) поэмаларының тематикасы шу. замана рухын чагылдыра: алар Граждандан сугышы, сыйынфый көрәш, хезмәт кешеләре тарафыннан төзәлгән матур киләчәк турында. Ижатына лирик-романтик интонация («Зәйтүнә», 1932; «Көтәм синне», 1935; «Дулкыянып китте ак болыт», 1935; «Таныш бу күзләр», 1936), жанр төрлеләге (шигырь, эпиграмма, жыр, баллада, поэма, хикәя, повесть, драма, фельетон) хас. 1938 дән К., милләтчеллектә гаепләнеп, кулга алына һәм 10 елга лагерьга хөкөм ителә, 1941 дән ирәккә чыга. К. Бөек Ватан сугышында катнаша. 1942–45 тә ул ижади үсеш кичерә. Бу елларда әдиб татар шигыриятендә үзәнчәлеккә бер күренешкә әверелгән шигырь һәм поэмаларын ижат итә. Сугыш еллары шигырьләренән лирик герою — Ватаны өчен үз-үзен аямыйча көрәшкән батыр сугышчы («Теләк», «Ант», «Ак күтәрчен», «Бездә яздыр», «Ватаным өчен», «Кошлар», «Юл» барысы да — 1942). Автор сугышчыларның барлык кичерешләрен чагылдырырга омтыла: якыннарына («Газиз әнкәй», 1943; «Җөжүм», 1943; «Бизәклә ал яулыгың», 1945), туган як табигатенә («Шомырт куагы», «Соңгы тапкыр карыйм Иделгә» икесе дә — 1942) мәхәббәтен, сугышның кешегә һәм тереклеккә аяусыз булуын тасвирлый. «Кыңгыраулы яшел гармуң» (1942) поэмасы К. ижатының иң югары ноктасы булып тора. Әсәрнең төп герою Фазыл образында совет солдатгының батырлыгы һәм жинүгә ныклы ышанычы гәүдәләнә. Кызыл Йолдыз, 1нче дәрәжә Ватан сугышы орденнары, медальләр б-н бүләкләнә. Сугышта һәлак була.

Ә с ә р.: Әсәрләр: 3 томда. К., 1979–81; Кыр казы. К., 2004; Сайланма әсәрләр: 2 томда. К., 2009; Избранные стихи и поэмы. К., 1957.



М. Кәрим.



Ф. Кәрим.

Әд.: М ә ж и т о в З. Фатих Кәрим // Татар әдәбияты тарихы. К., 1989. 5 том; ш ул у к. Поэзия Фатиха Карима. К., 1955.

Н.М.Йосыпова.

КӘРИМ (Кәримов) Хөснн (Хөснетдин) Минһажетдин улы (15.12.1887, Уфа губ., Бөрө өязе Тайморза а. — 25.12.1965, Казан), язучы, педагог, жәмәгәт эшлеклесе. «Галия» мәдрәсәсен тәмамлагач (1911), бер үк вакытта, үзлегеннән әзерләнеп, Цирицкин шәһәрәндә реаль уч-шәдә рус теле мөгаллимлегенә имтихан тотта. 1914 елга кадәр Әстерхан шәһәрә рус-татар мәктәбәндә укыта, жирле «Идел» г-тасында актив хезмәттәшлек итә: хикәяләр, фельетоннар яза, халык мәгариф системасындагы житешсезлекләр турында тәнкыйт мәкаләләре бастыра. К.ның журналистик эшчәнлегенә полиция күзәтчеләге астына алына, һәм ул Уфа шәһәрәнә, аннан Бөрө өязе Богдан авылына күчеп китәргә мәжбүр була. 1917 дән соң Бөрө өязе халык мәгарифе бүлеген житекли. 1919–24 елларда Уфа шәһәрә мәгариф бүлегенә мөселман әдәбияты секциясе мөдире, Идел бие хәрби округы каршында татар-башкорт гаскәриләре өчен ачылган курсларда лектор һәм сәяси житекчә, аннары РКП(б)ның Уфа губерна ком-ты каршындагы татар-башкорт нәшрияты бүлегә мөдире булып эшли. 1924 тән Казанда: 1926–36 да Главлит житекчәсе, Татарстан УБКның читтән торып уку бүлегә мөдире һәм Татарстан радио ком-тының әдәби-муз. ташпырулар секторы мөдире вазибаларын башкара. Крәстияннәр тормышыннан алып язылган «Атна кич, яки Шакир хәлфә» (1910) драмасы, «Жан исәбен алганда» (1927), «Ертылган приказ» (1929), «Октябрьгә чаклы» (1935) повесть-лары авторы.

Ә с ә р.: Ике дус. К., 1969.

Әд.: К ә р и м о в а З. Оныгылмас хәтирәләр // Казан утлары. 1968. № 9.

КӘРИМБИРДӘ ХАН (?-1413), Алтын Урда ханы (1412 елдан). Туктамыш хан улы. Атасы ягыннан торып Идегәй әмиргә каршы көрәшә. 1406 да Туктамыш үтерелгәннән соң, бертуганы Жәләлетдин б-н бергә Мәскәүнен бөек кенәзе Василий II гә хезмәткә күчә. 1408 дән Литвага кача. 1411 дән Жәләлетдингә *Тимер ханны* тар-мар итәргә һәм Алтын Урдада тәхәткә утырырга булыша. Жәләлетдин хакимияте ныгырга риза булмыйча, Идегәй котыртуы нәтижәсендә фетнә оештыра һәм идарәчәне үтерә. Үз исеменнан ачка суктыра. *Кибәк хан* тарафыннан үтертелә.

Әд.: к. *Кибәк хан* мәкаләсе.

И.Л.Измайлов.

КӘРИМИ (Кәримов) Фатих (Мөхәммәтфатих) Гыйльман улы (17.3.1870, Самара губ., Бөгелмә өязе Миңлебай а. — 27.9.1937, Мәскәу), язучы, наһир, жәмәгәт эшлеклесе. *Г.Кәримов* улы. Башлангыч белемне өйдә атасыннан ала. 1892 елга кадәр «Камалия» (Чистай ш.) мәдрәсәсендә укый; бер үк вакытта рус теле һәм әдәбияты дәресләренә дә йөрә, монның өчен (ш.у. шәкертләр арасында «Тәржеман» г-тасы идеяләрен тараткан өчен) мәдрәсәдән куыла. 1892–96 да чиновниклар тәрбияли торган «Мәктәп мөлкия-шаханә» (Истанбул) югары уку йортында укый. Гарәп, фарсы, төрек, француз телләрен өйрәнә. 1896–98 да Таврия губернасы, Ялта өязендә, жәдит мәдрәсәсендә укыта. Бакчасарайда мөгаллимнар әзерләү курсларына житәкчелек итә. 1899 ның февраль-маенда алтын приисклары хужасы М.Рәмиев б-н бергә Европаның берничә иленә сәяхәт кыла; шул ук елда Мәскәүдә нәһрият эшен һәм немец телен өйрәнә. 1899 ның июлендә гайләсе б-н Оренбург шәһәренә күчә килә. Жәен Каргалы бистәсендә жәдитчә белем бирүче мәктәпләр өчен укытучылар әзерләү курсларында укыта. 1900 дә С.-Петербургта И.М.Боранский нәһриятында практика үтә. 1902 дән, атасы вафатыннан соң, «*Кәримов, Хөсәенов вә шөрәкясә*» басмаханәсе б-н житәкчелек итә. 1906 да мөселманнар әдәби түгәрәген оештыра. 1906 дан «Иттифак әл-мөслимин» партиясе Үзәк Комитеты әгъзасы була, 1906–17 дә — «*Вакыт*» г-тасы баш мөхәррире, 1917 дә — Оренбург мөселманнары Бюросы рәисе. Бөтенроссия мөселманнары корытларына (1905, 1906, 1914, 1917), 1917 нең маенда 1 нче Бөтенроссия мөселманнары корылтаенда Оренбург делегатларынын Милли Шура әгъзасы итеп сайлана. 1917 нең 1 ноябреннән «*Яңа вакыт*» г-тасын нәһир итә башлый. 1917–24 тә Оренбургның төрле уку йортларында укыта. 1919 дан «Эшчеләр доньясы», «Юл» г-таларында языша һәм аларның редколлегияләрендә әгъза була. 1925 нн Мәскәүдә яши, СССР халыклары Үзәк нәһриятының татар бүлегендә эшли, Кончыгыш ин-тында төрек теле укыта, «Эшче» г-тасында языша. 1937 нең августында кулга алына һәм «Төркия файдасына шпионлык кылуда һәм партия житәкчеләренә каршы террор актлары оештыру»да гаепләнә. Шул ук елның сентябрендә СССР Югары суды Хәрби коллегиясе тарафыннан үлемгә хөкәм ителә; 1959 да аклана.

К. ижатының төп идеясе — искечә укыту ысулларын тәнкыйтьләү, татар мәктәбендә реформалар үткәру өчен көрәш. Авыл мәдрәсәсен тасвирлаган «Жиһангир мөхдүм» (СПб., 1900) хикаясе — К.нең беренче әсәрләреннән. Автор мәдрәсә шартларының фәкыйрьлеген, укыту ысулларының кадимилеген тасвирлый. «Салих бабайның өйләнүе» (1901) хикәясә герое — умартачы Салих бабай — авыл балаларына әкиятләр, үз тормышыннан төрле вакыйгалар сөйли. К. геройның бай рухи доньясын ачып сала, «гади» кешеләр б-н аралашуның рәхәтлеген күрсәтә. «Бер шәкерт илә бер студент» (1899) повестенда язучы гротеск ярләмендә кадимче

мулаларның наданлыгын сурәтли. Вакыйга шәрәкәтне өйрәнүче рус студентның Бохарлада белем алган татар мөдәррисе б-н пароходта корган әңгәмәләре тирәсендә бара. Мөдәррис студентның гарәп, фарсы һәм төрек телләрендә биргән гади сорауларын да аңламый. Кадимчелек дошманы буларак, К. аларның наданлыгын күпертеп күрсәтә һәм шуның аркасында мөселман руханиларының катгый тәнкыйтенә дучар була. «Нуретдин хәлфә» (1899; нәшер ителүе 1996) повестенда да К. кадимчи мулла образына мөрәжәгәт итә. Мәҗрифәтчелек романтизмы рухында язылган «Морза кызы Фатыйма» (1901) повестенң төп героинясы, бакчачыга булган мәхәббәте хакына өен ташлап, сөйгәнә б-н чит илгә китеп бара. Качып киткән яшьләренә куып житеп, кызының эти-әнисе никахка ризалыкларын бирәләр. Язучы саф мәхәббәт тантанасын күрсәтә, укучыны кешенә дәрәжәсе аның чыгышына карап түгел, ә рухи сыйфатларына карап билгеләнергә тиеш икәнәнен инандыра. «Хыялмы? Хакыйкатыме?» (1908) повестенда 2 нче Дәүләт Думасы депутаты б-н мәҗрифәтчеләр татар хатыны арасында барган әңгәмә аша милләт язмышы мәсьәләләре яктыртыла. Язучы әңгәмә темасына тирән кызыксыну күрсәткән булып, асылда, бу кызыны ничек итеп икенче хатынлыкка алырга икән дип уйлап утырган депутатны ирония б-н тасвирлый. К. — *саяхәтнамә* жанрында язылган берничә китап авторы да. «Ауропа саяхәтнамәсе» (СПб., 1902) китабында ул 1899 дагы сәяхәте турында яза, татар һәм Европа халыклары көн күрешен һәм мәданиятен чагыштыра, соңгыларының уңышларын сокланып карый. Татарның артта калуын уку системасын үзгәртәргә, укыту программаларына доньяви фәннәренә кертергә теләмәү б-н аңлата. Шундый ук фикерләр 1903 тә Бакчасарай шәһәренә «Тәржеман» г-тасының 20 еллыгын бәйрәм итәргә барганда алган тәһсилрәле чагылыш тапкан «Кырымга сәяхәт» китабында да (Оренбург, 1904) урын ала. 2 нче Балкан сугышы вакытында «Вакыт» г-тасында басылган хат-язмалар жьентыгы «Истанбул мәктүбләре» (Оренбург, 1913) исеме б-н аерып китап булып нәшер ителә һәм К. ижатында әһәмиятле урын ала. Хатлар рәвешендәге бучеркларда К.нең Төркиянең икътисадына, сәясәте, мәданияте, мәгарифе, тарихына караган фикерләре урын ала. Төркиянең икътисади уңышсызлыклары, хәрби потенциалы түбән булу сәбәбен ул укыту системасының артта калганлыгы б-н аңлата. К. рус, француз, төрек фәнни-популяр әдәбияты тәржемәчесе булып та таныла. Ул шу.у. Польша язучысы Ф.Ф.Пуцковичның доньядагы 30 халыкның тормышы һәм көн күрешенә багышланган берничә брошюрасын, 1917 дән соң В.И.Ленин, шәркыятче В.В.Бартольд



Ф. Кәрим.

хезмәтләрен тәржемә итә. К. тарих, география, педагогикага караган дәреслекләр авторы: «Мөхтәсар жәҗграфия» («Географиянен кыскартылган курсы», 1899), «Мөгаллим вә мөрәббиләргә рәһнамә» («Укытучылар вә тәрбиячеләр өчен кулланма», Оренбург, 1902), «Мөхтәсар тарихе гомуми» («Кыскартылган гомум тарих», Оренбург, 1911) һ.б. К.нең ижаты һәм тормышына караган мәҗлүматлар ТР ФАнең Тел, әдәбият һәм сәнгәт ин-ты фондларында, ТР Милли архивында, «Казан» милли мәдәният үзәгенә Милли мәдәният музейендә саклана. Әлмәт р-ныңдагы Миңлебай авылында 1998 дән Кәрим музее эшли.

Ә с ә р.: Мәрхүм Гыйльман ахунд. Оренбург, 1904; Аннан-буннан. Оренбург, 1907; Ф.Кәрим әсәрләре. К., 1925; Татар мәҗрифәтчелек әдәбияты (1860–1905). К., 1979; Морза кызы Фатыйма: Сайланма әсәрләр. К., 1996; Istanbul mektuplari. Ist., 2001.

Әд.: Гайнетдинов М. Мәҗрифәтче эдиш // Мирас. 1995. № 7/8; Абдуллин Я. Жәдитчелек хәрәкәте һәм Ф.Кәрим // Татарстан. 1996. № 6; Әхмәтжанов М. Ф.Кәрим мирасына яңа сәхифәләр // Казан утлары. 1999. № 6; Фатыйх Кәрим: Фәнни-биограф. жьентык — Фатих Кәрим: Науч.-биограф. сборник. К., 2000; Гайнетдин М. Гасырлар мирасы. К., 2004; Гайнуллин М.Х. Татарская литература XIX в. К., 1975; Рахимкулова М. Мәдрәсә «Хусания» в Оренбурге. Оренбург, 1997; Ямаева Л.А. Мусульманский либерализм начала XX в. как общественополитическое движение. Уфа, 2002; Ахуннов А. Запечатлённое слово Ф.Карими // Татарский мир. 2004. № 5.

А.М.Ахуннов.

КӘРИМИ ФАТИХ МУЗЕЕ, Әлмәт р-ның Миңлебай авылында, мемориаль музей. 1998 елның 17 сентябрендә ачыла. 2001–06 да ТР Милли музейе ф-лы; 2007 дән муниципаль музей. Авыл жирлегә советның ике катлы кирпеч бинасында урнашкан. Экспозиция майданы — 77 м², төп фонд 450 саклау берәмлегенә торган. Экспозиция бер залда оештырыла. Күргәзмәдә Ф.Г.Кәримнең китаплары, документлары, мемориаль әйберләре, аның әнисе Мәҗсүмә абыйстайның фотосурәтләре, шәхси әйберләре һәм әнисе Г.Кәримовның документлары, Р.Фәхретдин турындагы материаллар бар. Мөхәррире Ф.Кәрим булган «Вакыт» г-тасы төпләмәсе (1909) күргәзмәгә куелган. Экспозиция бүлегендә авыл тарихына багышланган документлар, 19 йөз ахыры — 20 йөз башы татар халкының гамәли бизәлеш сәнгәте һәм көн күреш әйберләре; 20 йөз башы крестьян ағач йортының әңке күренеше күрсәтелә. Ел саен Ф.Кәримнең туган көне (30 март), Халыкара музейлар көне (18 май), Г.Кәримовның туган көне (1 окт.) билгеләп үтелә.

«**КӘРИМОВ, ХӨСӘЕВОВА ВӘ ШӨРӘКЯСӘ**» БАСМАХАНӘСӘ, Оренбург шәһәрендә. 1899 елда Бөгелмә өязенә Миңлебай авылынан Оренбург шәһәренә килгән һәм Б.Бреслинның төрки телләрдә китаплар бастырган басмаханәсе б-н кызыксынган Г.И.Кәримов басмаханәсеннән башлангыч ала. 1900 дә Г.И.Кәримов ул басмаханәдән гарәп шрифты сатып ала, һәм 1901 дә яңа басмаханә үз эшен башлап жиберә. Шул ук елның 15 мартында беренче китап — «Мәҗ-

лүмат нәҗрия» («Файдалы кинәшләр») дөнья күрә. Кәримов татар телендә 52,4 мең данә тираж б-н 27 исемдә китап бастыра. 1902 дә басмаханә анын улы Ф.Г.Кәримигә күчә. Рус, Шәрәкть, Көнбатыш Европа телләрен белүе, белемле булуы, Германия, Австрия, Италия, Төркия, Мәскәү, Санкт-Петербург басмаханәләре эше б-н таныш булуы Кәриминә югары дәрәжәле белгеч итеп таныта. 1905 елда басмаханәләр кушыла һәм яңа басмаханә «Кәримов, Хөсәенов вә шәрәкясә» ширкәтенә әверелә, әмма 1906 ел буге диярлек китаплар әле «М.- Ф.Кәрим» грифы б-н чыга. 1908 дә Уфада ф-лы ачыла. 1914 кә кадәр басмаханә б-н, асылда, Ф.Кәрим идарә итә.

Ул эшләгән елларда ширкәт составына Мировецкийның зур басмаханәсә дә керә, яңа машиналар сатып алына, Казандагы бертуган Кәримовлар басмаханәсеннән татар шрифтлары китерелә. Басмаханәдә басылган югары сыйфатлы китаплар наширләрне дә жәлпәп итә, һәм ул Оренбургта иң яхшы басмаханәгә әверелә. Анда Оренбург губернасының көндәлек зур күләмле газета һәм журналлары, татар вақытлы матбуғат басмалары — «Чүкеч», «Икътисад» ж-лары, «Вақыт» г-тасының һәм «Шура» ж-лының беренче саннары дөнья күрә.

Басмаларның репертуары күптөрле була: Шәрәкть фәлсәфәсе бугенча китаплар, дөнья халыклары тарихы бугенча хезмәтләр, законнар жьелмалары, әдәбият белеме бугенча тикшеренүләр, фәнни-популяр китаплар, татар мәдрәсәләре өчен дәреслекләр. Ширкәт үз хисабына казакъ мәктәпләре өчен дә китаплар чыгара. Кәриминен 100 гә якын үз хезмәте басыла. Татар драматургиясә классигы М.Фәйзи пьесалары, күренекле мәҗрифәтчеләр, язучылар һәм тарихчылар Р.Фәхретдин, Н.Думава, Ш.Мәрҗани әсәрләре, татар шагыйрьләре З.Бәшири, С.Сүнчәләй, Г.Хәйдәрәв һ.б.ның шигырь жьентьыклары, Л.Н.Толстой хикаяләре һәм Г.Бичер-Стоу романныарының тәрҗемәләре дөнья күрә. 1906 ел ахыры — 1907 ел башында с.-д. рухындагы басмалар, мәс., Б.Самойловичның Х.Ямашев тәрҗемәсендә «Эшчеләрне азат итү — эшчеләрнен үз эше булырга тиеш» («Освобождение рабочих должно быть делом самих рабочих») дигән хезмәте дә шунда нәшер ителә. Әлеге хезмәт аркасында 1908 елда ширкәттән 51 исемдә тыелган татарча китаплар һәм 7,5 меңгә якын татарча с.-д. брошюралар тартып алына. Елдан-ел басмаханә басмалары чыгаруны арттыра бара: 1901—12, 1902 дә — 18, 1903 тә — 31, 1904 тә — 18, 1905 тә — 35 һәм 1906 да 41 исемдә басма дөнья күрә. Беренче рус рев-циясе жиңелгәннен соң, цензура эзәрлекләве нәтижәсендә тиражлар кими: 1907 дә — 16, 1908 дә 2 генә басма чыгарыла; аннари басмаханә эше тагын жанланып кита: 1912 дә — 23, 1914 тә — 10, 1915 тә — 6 басма. 1901 — 1917 дә 182110 данә гомуи тираж б-н 384 татар китабы басыла. 1917 елда басмаханәнен эшчәнлегә тукталта.

Әд.: К а р и м о в л и н А.Г. Татарская книга начала XX века. К., 1974; ш у л у к. Из истории та-

тарской дореволюционной книги // Здравствуй, книга! К., 1989.

КӘРИМОВ Альберт Хәмзә улы (1.8.1935, Казан), гамали электрохимия өлкәсә галиме, физик, техник фән. д-ры (1983), проф. (1986), ГРның атказ. фән һәм техника эшлеклесе (1993), РФнең атказ. фән эшлеклесе (2002). Казан авиация ин-тын (1959), Казан ун-тын (1966) тәмамлый. 1959—70 елларда Казан моторлар тәзү з-дында эшли, 1969—70 тә эшкәртүнең электрохимик алымнары һәм сәнәгать электроникасы эксперименталь-конструкторлык бюросы башлыгы. 1970 тән Казан авиация ин-тында (хәзер Казан техник ун-ты) гамали физика каф. мөдире (1983—2001). Хезмәтләре авиация төзелешендә материалларны үлчәмләп электрохимик эшкәртүгә карый. К. фасонлы өслекләре үлчәмләп электрохимик эшкәртү процессының матем. моделен, ш.у. формалар ясауның бер, ике һәм өч үлчәнеше мәсьәләләрен бер үлчәнеше локаль якынчаштыру нигезендә чишү алымнарын эшли. Катод инструментларның профильләрен исәпләү һәм профильләү алымнарын, фасонлы өслекләрен үлчәмләп электрохимик эшкәртү процессының технол. күрсәткечләрен күтәрү юлларын тәхьдим итә. Конструкция һәм инструменталь корычларның һәм зрәтмәләренә төрле электролитларда электрохимик эшкәртелә алучанлыгын тикшерә. Авиация төзелешә детальләре өчен К. тарафыннан уйлап табылган электрохимик жайланмалар һәм технол. процесслар ТР пр-тиеләрендә гамалык кертелә. Уйлап табуга 15 авторлык таныклыгы һәм патенты бар. «Электрофизические и электрохимические методы обработки материалов» дигән везуара жьентьыкның жавалы мөхәррире (1985—93). ТР Дәүләт бүлгә лауреаты (1996). РФ Космонавтика федерациясенә акад. В.П.Макеев исем. медале, СССР ВДНХсының көмеш медале, «СССРның уйлап табучысы» билгесе б-н бүләкләнә. Тимераякта узышу бугенча ТАССРның биш тапкыр жиңүчесә һәм рекордчысы була (1954—60).

Х е з м.: Технология электрохимической обработки деталей в авиастроении. М., 1986 (автордаш); Методы расчёта электрохимического формообразования. К., 1990 (автордаш); Исследование вибрационных характеристик деталей и узлов двигателей методом голографической интерферометрии при их диагностике. К., 1998 (автордаш); Технология лазерной обработки. К., 1999 (автордаш).

КӘРИМОВ Ахим Кәрим улы (5.12.1917, Уфа губ., Минзәлә өязе Качкын а.), нефтьче-геолог, геол.-минерал. фән. д-ры (1969), проф. (1973), россам. Сәмәрканд ун-тын тәмамлый (1939). 1947—50, 1954—59 елларда Уфа нефть фәнни-тикшеренү ин-тында, 1950—54 тә — Бөтенсоюз нефть геология-разведка ин-тында (Ленинград) эшли, 1959—75 тә Ташкент нефть чыганақлары геологиясә һәм эзләнү фәнни-тикшеренү ин-тында геохимия бүлгәге мөдире. Уфа нефть (1975—80) һәм Башкорт пед. (1980—88) ин-тларында химия кафедралары мөдире. Татарстан, Башкортстан, Каспий буеның тоньяк-көнчыгышында һәм Үзбәкстан терр-яләрендә нефть составы үзгәрүнең үзәнчәлекләрен ачыклай, Татар-

станның аерым районнарында һәм чиктәш районнарда углеводородлар булуын нигезли. 150 дән артык картина ижат итә, аларның иң яхшылары Казан музейларында саклана. Бөтенсоюз рәсем сәнгате күргәзмәләре лауреаты (1982, 1985, 1987). Бөек Ватан сугышында катнаша. 1 нче һәм 2 нче дәрәжә Ватан сугышы орденнары, медальләр б-н бүләкләнә.

Х е з м.: Нефти Башкирии. Уфа, 1960 (автордаш); Задачи и упражнения по органической химии. Уфа, 1988.

Әд.: З ы я т д и н о в Ф.С. Авылдашның авырул башы // Казан утлары. 2012. № 6—7.

КӘРИМОВ Әлтаф Хөснимәрдан улы (19.9.1939, Мәскәү ш.), авиаконструктор, техник фән. д-ры (1984). 1962 елда Мәскәү авиация ин-тын тәмамлаганнан соң, А.Н.Туполев исем. тәҗрибә КБда (хәзер А.Н.Туполев исем. авиация фәнни-техник комплексы, Мәскәү), әйдәп баручы конструктор (1970 тән). 1973—95 тә В.М.Мясищев исем. эксперименталь машиналар тәзү з-дында (Мәскәү өлкәсенәң Жуковский ш.): әйдәп баручы конструктор, ныктылык һәм аэросыгымалылык бүлгә башлыгы (1974—87), проектлар бүлекчәсә башлыгы (1987—90), пилотсыз очкыч аппаратлар бугенча баш белгеч. 1995 тән А.Н.Туполев исем. авиация фәнни-техник комплексының фән бугенча директоры. 1997 дән «П.О.Сухой исем. тәҗрибә КБ» АЖнең баш конструкторы урынбасары (Мәскәү). Хезмәтләре очкыч аппаратларның аэродинамикасына, ныктыгына һәм аларны проекткауга карый. К. очкыч аппаратның аэродинамик характеристикаларын исәпләү алымнарын, конструкциясенә бәйлә рәвештә йөкләнешләр дәрәжәсен киметү юлларын эшли (югары биеклекләрдә оча торган М-17, М-55 самоләтларын, пилотсыз «Орёл», «Ромб», «Чиж-К» комплексларын проекташтырганда кулланыла). Ту-144, Ту-154, Ту-22М һ.б. самоләтларны тәзүдә катнаша. К. житақчелегендә күпсанлы пассажирларны сыйдыручан КР-860 магистраль самоләты һәм пилотсыз С-62 самоләты (очыш биеклегә 20 км га, очу дөвамлыгы 24 сәгаткә кадәр) проектлары эшләнә. Уйлап табуга 40 авторлык таныклыгы һәм патенты бар. Медальләр б-н бүләкләнә.

Х е з м.: Определение аэродинамических характеристик упругого стреловидного крыла в дозвуковом потоке // Изв. вузов. Авиац. техника. 1970. № 3; Матрица аэродинамических коэффициентов влияния для крыла произвольной формы в плане при сверхзвуковых скоростях // Изв. вузов. Авиац. техника. 1971. № 4; Беспилотные самолёты: Максимум возможностей // Наука и жизнь. 2002. № 6.

КӘРИМОВ Гыйльман Ибраһим улы (1.10.1841 — 6.6.1902), дин эшлеклесе, нашир. Самара губернасы Бөгелмә өязе Түбән Чыршылы авылы мәдрәсәсендә укый, 1867 елда Чистай мәдрәсәсен тәмамлай. 1870—99 елларда Бөгелмә өязе Миңлебай авылы мәдрәсәсенәң мөдәррисә һәм мөчәтнең имам-хатибы. Урта Идел бугендә жәдит мәдрәсәләре оештыручыларның берсә, дәреслекләр авторы. 1899 да дини эшчәнлектән ераклашып, китап басу эше б-н шөгьиләнә баш-

лий. 1900 елда Оренбург шәһәрндә зур булмаган басмаханә сатып ала. Гомуми тиражы 52,4 мең данә булган 27 исемдә китап бастыра. К.ның наширлек эшчәнлеген аның улы Ф.Г.Кәримов дәвам итә.

Әд.: Кәримов Ф. Мәрхүм Гыйльман ахун. Оренбург, 1904; Каримуллин А.Г. Татарская книга начала XX века. К., 1974.

Ж.С.Миңнуллин.

КӘРИМОВ Жәүләт Хәлид улы (1914–84), генерал-майор (1962). Бөек Ватан сугышында катнаша. Сугыштан соң Урал, Воронеж, Кавказ арты һәм Одесса хәрби округларында житәкче вазифалар башкара, 1965–74 елларда Идел бую хәрби округында командующий урынбасары.

КӘРИМОВ Камил Әдһәм улы (1.7.1950, Питроч р-ны Шәле а.), язучы, ТРның атказ. мәдәният хезмәткәре (2000). Казан мәдәният ин-тын тәмамлагач (1980), «Яшь ленинчы» г-тасы хәбәрчесе булып эшли. 1982–88 елларда «Идел» альманахында жаваплы мөхәррир, 1988–2000 дә «Чаян» ж-лында жаваплы сәркәтип. 2000 нән «Казан утлары» ж-лының проза бүлегендә мөхәррир булып эшли. К. беренче хикәяләреннән үк («Ундурт яшәтә» жыентыгы, 1981) лиризм белән юморны оста бәйләүче, үзенчәлекле язу стилинә ия автор буларак таныла. Соңрак язылган әсәрләрендә дә, юмористик интонация тагы да көчәеп, сатирик мотивлар өстенлек ала бара («Бәхетле кеше», 1984; «Вәгдә», 1985; «Күлгәдә төлке бар», 1990; «Үзенне бел», 1997; «Өй артында шомырттым», 2003). Мелиораторлар тормышы һәм аларның хезмәтенә багышланган дилогиянең беренче китабы — «Ком сагате» (2000) романы — тәнкыйтчеләр һәм укучылар тарафыннан югары бәяләнә. 2003 тә дилогиянен икенче өлеше «Сакау күке» исеме б-н «Казан утлары» ж-лында басылып чыга. «Уен» романы («Казан утлары», 2007, № 6–7) авторы. К. 1988–2000 елларда телевизион юмористик тапшырулар авторы һәм алып баручысы.

Әд.: Әдиһләребез: Биобиблиогр. белешмәлек. К., 2009. Т. 2.

КӘРИМОВ Марат Нәби улы (9.1.1930, Башкортстан АССРның Зианчуря р-ны Күгәр-

чен а.), язучы, БРның атказ. мәдәният хезмәткәре, халык шагыйре (1994, 2003). Башкорт һәм татар телләрендә ижат итә. Маскәүдә М.Горький исем. Әдәбият ин-ты каршындагы Югары әдәби курсларны тәмамлый (1961). 1954–56 елларда КПСС ҮК каршындагы Үзәк (Югары) комсомол мәктәбендә укый. 1956–57 дә «Ленинчы» г-тасында әдәби хезмәткәр, 1958 дән (бүленеп) «Һанәк» ж-лында (1968–78 дә баш мөхәррир); 1964–68 дә «Пионер» ж-лының баш мөхәррире. «Бөреләр» (Уфа, 1956; русчага тәржемәсе «Весенние почки», М., 1961), «Йәшлегем йәшнәр көнөм» (Уфа, 1965), «Тормыш — гашиктарга» (Уфа, 1969), «Ете көнөм — ете мон» (Уфа, 1981), «Тәгәрәй гүмерем йомғагы» (Уфа, 1994) кебек шигъри жыентыклар, «Алланың кашпка тәкәһе» (Уфа, 1968), «Ялган һүкүмәк» (Уфа, 1987), «Адам көлкесе» (Уфа, 1998) исемле сатирик һәм юмористик хикәяләр жыентыклары авторы. Уфа шәһәрндә яши. Әсәр.: Байланма әсәрзәр. Шигързәр. Өфө, 2000.

КӘРИМОВ Морат Габделхәй улы (18.4.1931, Казакъстан АССРның Джамбейты р-ны Джамбейты пос.), физиолог-онколог, мед. фән. д-ры (1971), проф. (1973). 1954 елда Казан мед. ин-тын тәмамлагач, шунда ук эшли. 1960 тан Казакъстан онкология һәм радиология фәнни-тикшеренү ин-тында (Алма-Ата); эксперименталь онкология лаб-ясе (1961 дә төзелә, соңрак тышкы мохитнең канцероген агентлары лаб-ясе), диагност. кую лаб-ясе мөдире (1985 тән). ТРның Казакъстан Респ-касындагы тулы вакаләтле вәкиле (1997–2005). Хезмәтләре әйләнә-тирә мохитнең нефть һәм нефть продуктлары б-н пычрануы дәрәжәсен, нефтьнең агулылыгын һәм канцерогенлыгын, эндо- һәм экзоагулардан доваллау һәм аларны булдырмауны өйрәнүгә карый. К. тарафыннан шешләр штаммнары (Эрлих яман шешенең осцит һәм солид формалары, саркома, С₃₇, Уокер карциносаркомасы, С₄₅, ЛИО-1 микросаркомасы һ.б.) булдырыла. Казакъстан Респ-касы халкы саламәтлеген, әйләнә-тирә мохитне саклау буенча норматив документлар, нефть эшкәртү сәнәгатендә гигиена нормативларын эшләүдә катнаша. Казакъстанда Татар һәм татар-башкорт жәмгы-

ятьләре һәм мәдәни үзәкләре ассоциациясе президенты, Арал дингезе, Балхаш күле, Казакъстан экологиясе проблемалары буенча халыкара ком-т президенты. «Дуслык» ордены (Казакъстан), медальләр б-н бүләкләнә.

Хезм.: О значении нефти, нефтепродуктов, курения, алкоголя и водного режима в генезе рака мочевого пузыря. Алматы, 2000; Рак — проблема XXI века. Алматы, 2000.

Әд.: Мурат Абдулхаевич Каримов (к 70-летию со дня рождения) // Онкология и радиология Казахстана. 2001. № 11.

КӘРИМОВ Мөхәммәтша Зариф улы (28.7.1910, Чиләбе ш. — 28.4.1990, Мәскәү), реставратор, график, гамәли-бизәләш сәнгате рәссамы, коллекционер, ТАССРның атказ. сәнгатә эшлеклесе (1982). 1930 елда Казан сәнгатә-пед. техникумының сәнгатә бүлеген (П.Беньковта, В.Тимофеевта) һәм графика остаханәләрен (Ф.Быковта) тәмамлай; Б.Урманче нигез салган Керәч остаханәсе шәкертә. 1928 дә К. милли бизәкләр төшерелгән керәч сәнгатә үрнәкләре б-н Парижда уздырылган Гамәли-бизәләш сәнгатә күргәзмәсендә катнаша. В.И.Ленинның К. башкаруындагы миниатюр портреты (ксилография, 1929) АКШның зур шәһәрләрендә узган «СССРның хәзерге заман сәнгатә» күргәзмәсендә күелә (1933). К.ның 1920 еллар ахырында эшләнгән график миниатюраларынан «Билгесез кеше портреты» (литография) һәм «Кепкалы автопортрет» (ксилография, кара фонда ак контур б-н башкарылган) әсәрләре П.М.Дульскийның «Революция чорында татар китабы бизәләше» («Оформление татарской книги за революционный период», 1930) китабында басыла. 1930–34 елларда К. ТАССР Милли музей каршындагы картиналар галереясы б-н житәкчелек итә; репрессияләнгән Б.Урманченең әсәрләрен конфискацияләнгән саклап кала. 1931 дә музей тарафыннан Урта Азиягә сәнгатә белгече П.Е.Корнилов житәкчелегендә оештырылган экспедиция эшендә катнаша. Урта Азия темасына рәсемнәр сериясе ижат итә. 1935 тә Мәскәүгә күчә: 1937 гә кадәр Третьяков галереясында баш саклаучы ярдәмчесе, өлкән фәнни хезмәткәр; 1937–44 тә Керәч музейнең (Кусково) өлкән фәнни хезмәткә-

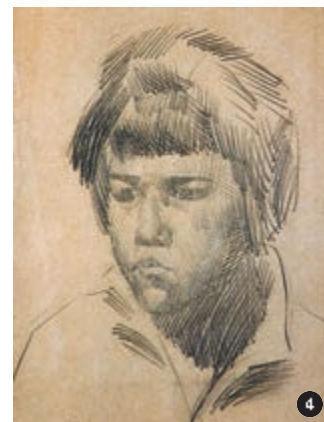

М.З.Кәримов. 1. «Автопортрет». Литография. 1928; 2. «Соңарган кичке аш». Литография. 1929; 3. «Хәсән Урманов портреты». Ксилография. 1930; 4. «Рәссам Мөнүрә Газизова портреты». Көгаз, карандаш. 1931. Барысы да — ТР Дәүләт сынлы сәнгатә музейендә.

ре, баш саклаучысы; 1944–45 тә А.С.Пушкин исем. Сынлы сәнгать музейнең реставрацияләү останаһе мөдире; 1947–49 да Мәскәү гамәли һәм бизәләш сәнгате ин-ты хезмәткәре булып эшли. Шуңа ук елларда сугыш вақытында зыян күргән экспонатларны ачыклау буенча РСФСР музейларында хезмәт итә. 1950 еллар азагына кадәр Дәүләт трофей фондыннан һәм Дрезден галереясыннан кайтарылган берничә мең антик керамика, скульптура әсәрләрен, картина рамнарын реставрацияли. Бер үк вақытта 1962 гә кадәр СССР ФАдә, Кремльнең Зур сараенда, Шәрәк мәдәнияте музейеда, Бахрушин исем. Театр музейеда, Кече акад. т-рында, СССР Сәнгать фондынның Мәскәү бүлеге сынлы сәнгать-житештерү комбинатында, Мәскәү сәнгать-сәнгать үч-шесе (элекке Строганов) останаһәрендә һ.б.ларда керамика, гамәли-бизәләш, скульптура, нәкыш сәнгате әсәрләрен, жиһазларын реставрацияли. 1962–71 да Революция Үзәк музейеда — рәссам-реставратор. 1971–74 тә РСФСР Сәнгать музейеда эшли, тарихи-рев-ция музейлары өчен кабатланмас ядкәрләр: документлар, байраklar, бүләкләр (орденнар, медальләр һ.б.), В.И.Ленин, М.И.Калинин, Ф.Э.Дзержинский, Я.М.Свердловның шахси әйберләре күчәрмәләрен, муляжларын эзерли. Реставрация эшләре барышында көмеш, эмаль, кытай лагы, таш, агач һ.б.ш. материалларның 10 меңнән артык реставрацияләү рецептларын һәм яңа алымнарын, ысулларын булдыра. К. 1920 еллар татар рәссамнарынның (Б.Урманче, Ш.Мохәмәтжанов, К.Чеботарёв, А.Платунова һ.б.) уникаль нәкыш һәм графика әсәрләре коллекциясен туплай, аларның бер өлешен ТАССР Дәүләт сынлы сәнгать музейеда тапшыра.

К.ның графика мирасын карандаш, акварель б-н язылган эшләр; литографияләр, линогравюралар: «Кухняда», «Казан сәнгать техникумында графика түгәрәге» (икесе дә — 1929), «Урта Азия сериясе» (1931), «Ф.Дзержинский портреты» (1936) һ.б. тәшкил итә. Шахси күргәзмәсе Казанда оештырыла (1982). К.ның әсәрләре ТР Дәүләт сынлы сәнгать музейеда, ТР Милли музейеда саклана.

Хезм.: Реставрация и консервация серебряных и посеребрённых предметов. М., 1949.

Әд.: Червоная С.М. Художники Советской Татарии: Биограф. справ. К., 1975; Каталог выставки произведений художников Татарии 20–30-х годов. К., 1990.

Р.Г.Шаһиева, О.Л.Улемнова.

КӘРИМОВ Салават Хәким улы (15.9.1914, Казан губ., Зәя өязе Янгилде а. — 11.5.1986, Казан), Сов. Союзы Герое (5.5.1942), майор. «Выстрел» югары офицерлар курсларын (Мәскәү өлкәсе Солнечногорск ш., 1942), М.В.Фрунзе исем. Хәрби акад. каршындагы тизләтелгән пехота курсларын (Мәскәү, 1944) тәмамлай. Хәрби хезмәткә чакырылгачы, Свердловск шәһәрнең заводта слесарь булып эшли. 1936–38, 1939–40 елларда һәм 1941 нең июненнән Кызыл Армия сафларында. Совет-фин сугышында катнаша. 1941 нең октябрненнән Бөек Ватан сугышы фронтларында, 709 нчы укчы полкның укчы батальоны командиры (22 нче армиянең 178 нче укчы



С.Х. Кәримов.

ярымутравындагы сугышта (1944–45) катнаша. 1942 нең 26 гыйнварыннан 5 февраленә кадәр Харин, Струйский һәм Фролово (Калинин өлкәсе Ржев р-ны) авыллары янындагы сугыш операцияләрендә батырлык күрсәтә: алдан уйлап хәрәкәт итүе нәтижәсендә К. житәкчелек иткән батальон дошманның күпсанлы хәрби техникасын юк итә. 1947 дән запаста. Казанда яши. Ленин ордены, 1 нче дәрәжә Ватан сугышы ордены һәм медаль б-н бүләкләнә.

Әд.: Батырлар китабы — Книга Героев. К., 2000; В боях за Ржев. М., 1973; Герои Советского Союза — наши земляки. К., 1984. Кн. 2; Герои Советского Союза: Краткий биогр. словарь. М., 1987. Т. 1.

М.З.Хәбибуллин.

КӘРИМОВ Ф. БАСМАХАНӘСӘ, к. «Кәримов, Хосәенов вә шөрәкәсе» басмаханәсе.

КӘРИМОВ Фәхразый Шәмсемөхәмәт улы (16.9.1932, Азнакай р-ны Чалпы а.), механизатор, Соц. Хезмәт Герое (1981). 1949 елда Богелмә механикалаштыру үч-шесен тәмамлаганнан соң, Азнакай р-нының «Коммунизмга» к-зында (1990 нан «Чалпы» а.х. жәмгыяте) тракторчы булып эшли. 1976 да К. житәкчелегендәге звено 50 мең ц дан артык ашык суктыра һәм республикада ашык жыло-транспортлау звенолары арасында иң югары күрсәткечкә ирешә. К. язгы культураларны тиз чачуның инициаторы була. Герой исеме 10 нчы бишеллык (1976–80) йөткәләрен һәм игенчелек продукциясен житештерүне арттыруда һәм дәүләткә сатуда ирешелгән уңышлары өчен бирелә. Ике Ленин ордены, Хезмәт Кызыл Байрагы ордены, медальләр б-н бүләкләнә. Азнакай шәһәрнең Геройлар аллеясында К.ка бюст куела (2002).

Әд.: Дуңдик Г. Каримов Фәхрази Шамсумухаметович // Герои Социалистического Труда Татарии: Док. очерки. К., 1984. Кн. 2; Герои Социалистического Труда и полные кавалеры ордена Трудовой Славы — наши земляки. К., 2003.

КӘРИМОВ Хәниф Зәки улы (9.1.1948, Азнакай р-ны Мәлбагыш а.), галим-агроном, а.х. фән. д-ры (2001), ТРның атказ. а.х. хезмәткәре (1995), ТР Дәүләт бүләге лауреаты (2004). Казан а.х. ин-тын тәмамлаганнан соң (1972), Азнакай р-нының Ленин исем. к-зында икътисадчы, баш агроном (1973) булып эшли. 1978 елдан Татарстан а.х. фәнни-тикшеренү ин-тында, 1988 дән беренчел орлыкчылык бүлеге мөдире. 2006 дан Казан аграр ун-тының жир эшләре һәм агроэкология каф. профессоры. Хезмәтләре күпчеллек үләннәр орлыкчылыгы мәсьәләләренә карый. К. люцерна һәм башка культуралар орлыгын игүнең



Ф.Ш. Кәримов.



Г.Г. Кәримова.

фәнни нигезләнгән алдынгы технологияләрен эшли. Люцернаның «Айсылу», язгы бодайның «Әмир» һәм «Казанская юбилейная», арпаның «Нур» сортларының автордашы. Уйлап табуга 3 патенты бар. Дәүләт бүлеге ТРда терлек азыгы житештерү системасын эшләгәнә һәм гамәлгә керткәнә өчен бирелә. СССР ВДНХсының көмеш медале б-н бүләкләнә.

Хезм.: Люцерна на семена в Татарстане. К., 2003 (автордаш); Козлятник восточный в Татарстане. К., 2004 (автордаш).

КӘРИМОВА Гөлбикә Гали кызы (15.9.1938, Теләче р-ны Караширмә а.), сыер савучы, Соц. Хезмәт Герое (1971), СССР Дәүләт бүләге лауреаты (1983). 1953–93 елларда Теләче р-нының В.И.Ленин исем. тәжрибә-житештерү хужалыгында сыер савучы. 1968 дә һәр сыердан савым уртача 5549 кг тәшкил итә һәм К.га «ТАССРның иң яхшы сыер савучысы» дигән исем бирелә. 1971–75 тә һәр сыердан елына 5 мең кг нан артык сөт ала, 1973 тә районда беренчеләрдән булып машина б-н савуны үзләштерә, 1984 тә 2 сменалы эшкә күчә. Герой исеме хезмәттә югары күрсәткечләргә ирешкәнә өчен бирелә. СССР ВДНХсында катнаша. Ике Ленин ордены, медальләр б-н бүләкләнә. Теләче р-нының Үзәк поселогында бер урамга К. исеме бирелә (1999).

Әд.: Матеева Е. Каримова Гульбика Галеевна // Герои Социалистического Труда Татарии: Док. очерки. К., 1984. Кн. 2; Герои Социалистического Труда и полные кавалеры ордена Трудовой Славы — наши земляки. К., 2003.

КӘРИМОВА Дания Йосыф кызы (7.11.1946, Казан), педиатр, гигиена белгече, мед. фән. д-ры (1991), проф. (1993). 1970 елда Казан мед. ин-тын тәмамлай һәм Казанда 6 нчы балалар шифаханәсе табибе булып эшли. 1974 тән Казан мед. ин-тының социаль гигиена һәм сәламәтлек саклауны оештыру каф. мөдире, 1984 тән Казан ГИДУВының шуңа ук исемдәге кафедрасында. 1995 тән Халык-ара экология һәм яшәү куркынычсызлыгы академиясендә (С.-Петербург). Хезмәтләре ана һәм бала сәламәтлеген саклауга, мед. тарихына карый. РФ Дәүләт Думасы депутаты (1995–99).

Хезм.: Здоровье, счастье, красота. К., 1992.

КӘРИМОВА Зәйнәп Хәбибулла кызы (22.2.1909, Уфа губ., Эстәрлетамак өязе Аллагуат а. — 22.9.1995, Казан), микробиолог, мед. фән. д-ры (1968), проф. (1969). 1931 елда Казан мед. ин-тын тәмамлай һәм шуңа ук эшли, 1942–74 тә микробиол. каф. мөдире.



С.С. Кәримова.

Хезмәтләре бактериофаглар алу ысулларын эшләү һәм аларны йогышлы авыруларны дөвалауда куллануга, лептоспироз авыруларына диагноз кую һәм дөвалауга карый. К. авырулар канынан спирохетлар алу ысулын эшли, туберкулёзны дөвалау өчен прополистан дөвалау препаратлары ала, Татарстанда лептоспирозларның этиологик төзелешен ачыклай, яңа төрләр ача (берсе аның исеме б-н «Кәримова штаммы» дип йөртелә). «Почёт билгесе» ордены, медаль, ТАССР ЮС Президиумының Мактау грамотасы б-н бүләкләнә.

Хезмәтләре: Использование прополиса в медицине // Пчеловодство. 1960. № 8: Leptospirose chez les humains, вызванный *Leptospira rattus* // Материалы юбилейной науч. конф., посвященной 150-летию со дня основания мед. ин-та. К., 1964; Пропolis в комплексном лечении лёгких и бронхов. Бухарест, 1972.

КӘРИМОВА Сәймә Сафа кызы (31.10.1926, Фрунзе ш.), геолог, РСФСРның атказ. геологы (1973), Соц. Хезмәт Герое (1976). СССР Дәүләт бүләге лауреаты (1982). Казан ун-тын тәмамлаганнан соң (1950), Көнъяк Якутия геол.-эзләнү экспедициясендә эшли, баш геолог (1968–88). Көнъяк Якутиянең геол. төзелешен һәм фойдалы казылмаларын өйрәнү буенча геол.-эзләнү эшләре комплексы б-н житекчелек итә. Күмер (ш.и. Россияда ин эреләрдән саналган Эльгин һәм Нерюнгри), алтын, флогопит, төзелеш материаллары, жир асты суларының чыганаclarын һ.б. эзләүдә һәм ачуда катнаша. Көнъяк Якутиянең беренче геол.-санәгый картасын төзи. Көнъяк Якутия терр.-житештерү комплексының күмер минерал-химал базасын булдырганы өчен СССР Дәүләт бүләгенә лаек була. 1976–88 елларда Якутия АССР ЮС депутаты. Хезмәт Кызыл Байрагы ордены б-н бүләкләнә. Саха Респ.-касы (Якутия, 1997) һәм Нерюнгри шәһәренең (1982) мактаулы гражданы.

Хезмәтләре: Стратиграфия мезозойских угленосных отложений // Тр. Всесоюз. геол. ин-та. 1979. Т. 6.

КӘРИМОВА Фатыйма Габдуллажан кызы (5.4.1941, Балык Бистәсе р-ны Биектау а.), биолог, биол. фән. д-ры (1994), проф. (1996), ТРның атказ. фән эшлеклесе (1999). Казан ун-тын тәмамлый (1966). 1970 елдан РФА КГУнең Биохимия һәм биофизика ин-тында, баш фәнни хезмәткәр (1994–2000), сигнал системалары лаб-ясе мөдире (2001 дән). Хезмәтләре тере күзәнәктә барган физиологик-биохимик процессларның сигнал системалары ярдәмендә көйләнү механизмнарын өйрәнүгә карый. К. үсемлек күзәнәкләрендә су һәм кальций транспортын, генетик апа-

ратның метаболизмын һәм активлыгын көйләүче сигнал системаларының үзара бәйләнеш активлыгын, үсемлекләрен үзгәреп торучы тереклек шартларына реакциясен тикшерә. Аның тарафыннан үсемлекләрдә цАМФ-сигнал (циклик аденозинмонофосфат) системасының төп буыннары эшчәнлегә өйрәнелә. А.х. үсемлекләренең түбән темп-раларга һәм патогеннарга чыдамлыгында фитогормоннар, гидроксидодецен һәм салицил к-таларының тәэсире вакытында үсемлек күзәнәкләрендәге аденилатциклаз, тирозинкиназа һәм кальцийлы сигнал системаларының катнашуын күрсәтә. Үсемлекләрен көйләү-тирәлеккәң уңайсыз һава шартларына чыдамлыгын арттыра торган төп көйләгеч аксымнар ачыклана.

Хезмәтләре: К вопросу о роли Ca^{2+} в транспорте воды в растительных тканях // Физиология и биохимия культурных растений. 1985. Т. 17, № 6; Na^{+}/Ca^{2+} — обмен в клетках растений // Докл. РАН. 1999. Т. 366, № 6 (автордаш); The oppositely directed Ca^{2+} and Na^{+} transmembrane transport in algal cells // Protoplasma. Austria, 2000. V. 213 (автордаш).

КӘРИМОВЛАР, Казан сәүдәгәрләре, китаплар б-н сәүдә итүчеләр, наһирлар. Чыгышлары б-н Саратов губернасы Зур Черкиле авылыннан. **Шәрифжан** (1850–?), **Мөхәммәтжан** (25.8.1853–?), **Хәсән** (1872–?) **Минһажетдин** уллары галантерея товарлары һәм китаплар б-н сәүдә итәләр. 1897 елда 2 нче гильдия Казан сәүдәгәрләре булып язылалар. 1898 дә «Бертуган Кәримовлар сәүдә йорты» ширкәтен оештыралар, 1900 дә басмаханә һәм хәрәф кою йорты ачыла, анда дини-дидактик, фәнни-популяр һәм матур әдәбият, дәреслекләр һ.б. басыла. К.ның китап басу комплексы галантерея товарларын һәм китапларны күпләп сату кибетенән (еллык сәүдә әйләнеше 300 мең сум) һәм басмаханәдән (еллык сәүдә әйләнеше 100 мең сум) тора. Россияда татарлар тупланып яшәгән барлык төбәкләрдә дә К. сәүдә йортының ф-ллары эшли. К. Ш.Мәржани идеяләрен давам иттерүчеләр, либераль үзгәртеп корулар тарафдарлары булалар. 1912 дән алар «*Кояш*» г-тасы чыгара башлыйлар. Ш.у.к. *Кәримовларның китап сату фирмасы; Кәримовлар басмаханәсе, ташбасмасы һәм хәрәф кою ширкәте*.

Әд.: Салихов Р.Р., Хайрутдинов Р.Р. Республика Татарстан: Памятники истории и культуры татарского народа (конец XVIII начало XX вевков). К., 1994.

Р.Р.Салихов, Р.Р.Хайретдинов.

КӘРИМОВЛАР БАСМАХАНӘСЭ, ТАШ-БАСМАСЫ ҺӘМ ХӘРЭФ КОЮ ШИРКӘТЭ. Казандагы беренче шәхси татар басмаханәсе. Хужалары — китап б-н сәүдә итүчеләр, наһирлар — бертуган Шәрифжан, Мөхәммәтжан һәм Хәсән *Кәримовлар*. 1899 елда *Кәримовларның китап сату фирмасы* эшчәнлегә кысаларында М. һәм Ш.Кәримовлар тарафыннан нигезләнгән. 1900 дән эшли башлый. Басмаханәдә 3 тиз баса торган басмаханә машинасы, 2 басмаханә станогы, татар һәм рус телләрендәге 96 пот 36 кадук хәрәфләр була. Шулай ук елда хәрәф кою ширкәте эшли башлый. 1901 дә ташбасма да ачыла һәм бертуган Кәримовлар басмаханәсе «Кәримия



Шәмаил. Ташбасма. Билгесез рәссам. 1907. Кәримовлар басмаханәсе.

матбагасы» исемен ала. Башта басмаханәдә 11 кеше, 1902 дә — 32, 1902–05 тә — 34–35, 1915 тә 50 кеше эшли. 1917 дә анда 3 зур басмаханә машинасы (1 «американка», 2 «бостонка») һәм 2 ташбасма машинасы исәпләнә. Хәрәф кою ширкәтендә 65 пот хәрәф фойдаланыла, айга 15 пот хәрәф коела. Әлегә хәрәф кою ширкәте, «Идрисов», «Мөгәриф» хәрәф кою ширкәтләре һәм 1 нче дәүләт басмаханәсе жирлегендә әре дәүләт хәрәф кою ширкәте оеша. Ул Казан басмаханәләр генә түгел, губерна, Идел бие, Себер, Төркестан, Өзәрбайжан, Украина басмаханәләрен дә хәрәфләр б-н тәмин итә торга.

Беренче басмалары — «Мәжмәгел ләтаиф» («Мәзәкләр жыентыгы», 1900), Г.Камалның «Бәхәтсез егет» (1900) пьесасы һ.б. 1900 нең 10 аенда татар телендә 433,1 мең данә тираж б-н 36 исемдәге китап басыла. Алга таба ел саен якында 1,5 млн. данә тираж б-н 130 лап исемдә, 1901–17 дә 20 млн. нан артык тираж б-н 1763 исемдәге китап чыгарыла.

20 йөз башында Казанда татар телендә чыккан китапларның яртысы Кәримовлар басмаханәсендә нәшер ителә. Барлык басмаларны да диярлек Кәримовлар үз китап кибетләрендә саталар; алар арасында урта кәсырлар авторлары әсәрләре, татар жәдит мәктәпләре өчен дәреслек-әлифбалар, үзйөрәкчеләр, грамматика буенча ярдәмлекләр, арифметика, география дәреслекләре бар (Ш.Рәхмәтуллинның «Руслар өчен — татар теленнән һәм татарлар өчен рус теленнән үзйөрәкчә»енең 10 га якын басмасы чыга). Басмаханәнең монохром төсләрдә мөктәп атласлары, географик карталар чыгару мөкинчелеге дә була. Ислам тәгълиматына һәм йола, горәф-гадәтләренә, Коръән уку кагыйдәләренә багышланган китаплар, үгет-нәсыйхәт характерындагы китаплар, Коръән (17 басма), догалыклар һ.б. дөнья күрә. Басмалар арасында зур урынны мед., а.х., һөнәрчелек буенча фәнни-популяр әсәрләр, Ватан тарихы буенча китаплар алып тора. Шулай ук татар халык жырлары, әкиятләре, табышмаклары жыентыклары, Хужа Нәсретдин мәзәкләре һ.б. нәшер ителә. Басмалар арасында төп урынны М.Гафури, М.Фәйзи, И.Думави, Ф.Кәрим, Г.Коләхмәтов һ.б. авторлар әсәрләре билли. А.С.Пушкин, М.Ю.Лермонтов, И.С.Тургенев, Л.Н.Толстой әсәрләре, рус халык әкиятләре; М.Твенның «Принц һәм теләнче», Д.Дефонның «Робинзон Крузо», Ж.Вернның «Һава шарында биш атналык

сәяхәт» повестьлары, Х.К.Андерсенның «Шыксыз түрдәк бәбкәсе» әкиятенә һ.б. татарчага тәржемәләре дә әлеге басмаханәдә дөнья күрә. Бертуган Кәримовларның китап сату каталоглары (1890, 1897, 1914), «Сабах» нәшриятының китап каталоглары (1908) була. «Баянелхак» (1907), «әл-Ислах» (1908–09), «Тавыш», «Йолдыз» (1909, 1912), «Кояш» (1912, 1914, 1915) г-талары, «Яшен» ж-лы һ.б. басыла.

Кирәкле жиһазларның барысы да булуы нәтижәсендә бертуган Кәримовларның китап басу йорты башка басмаханәләргә бәйлә булмый; басмаларның күптөрле булуы, күп тиражда чыгулары, кагазь һәм нәфис бизалеш чыгымнарын киметү аларның китап продукцияләрен арзанлы һәм табышлы итә.

Нәшрият эше юнәлешләрен билгеләүдә Кәримовларның шәхси элементләре зур роль уйный. Татар с.-д. даирәсеннән Г.Камал, Ә.Хәсәни б-н танышлык нигезендә басмаханәдә РСДРП(б)ның Казан ком-тының «Рабочий» г-тасы (1917), Мөселман соц. ком-ты материаллары, 1919 ның апрелендә рус, татар, чуаш, мари телләрендә «Красный воин» г-тасы басыла. Листовкалар, өндәмәләр б-н бергә татар телендә китаплар басылу да дәвам итә. 1919 ның июнендә басмаханә национализацияләнгән һәм «Мәгариф» басмаханәсә б-н кушылып, 6 нчы дөләт басмаханәсә дип атала башлый. Шуңа ул елда китап төпләү машиналары Көнчыгыш фронтка тапшырыла.

Әд.: «Правила внутреннего распорядения...». К., 1900; Каримуллин А.Г. Татарская книга начала XX века. К., 1974; Мифтахов З.З. Развитие полиграфической базы в Татарии (октябрь 1917–1927 гг.) // Здравствуй, книга! К., 1989.

КӘРИМОВЛАРНЫҢ КИТАП САТУ ФИРМАСЫ, 1898 елда Казанда «Бертуган Кәримовлар сәүдә йорты» ширкәте ачыла. Кәримовларның әгиләре Казан сәүдәгәре Минһажетдин Кәримов 1892 елда үзенең Тихвин урамында урнашкан шәхси йортында басмаханә оештыра (аның эшчәнлеге турында мәгълүматлар юк). Әлеге хужалык б-н житәкчелек итү аның улына — 1900 дә басмаханә һәм хәрәф кою ширкәтен нигезләгән 2 нче гильдия сәүдәгәр М.М.Кәримовка күчә (1909 да ул әлеге кадәр әгисенең басмаханәсә урнашкан Тихвин урамындагы йортка күчерелә). Ширкәт эше б-н М.М.Кәримов житәкчелек итә. Аның составында шу. һәрберсе 7 мең сум өләш керткән бертуган Ш.М. һәм Х.М.Кәримовлар да була. Ширкәт китаплар һәм башка, ш.и. галантерея товарлары б-н сату итү өчен оештырыла. Ширкәттә Ш.Мәржанинең «Мөстәфадел-әхбар фи әхвали Казан вә Болгар» китабының ике басмасы (1885, 1897) дөнья күрә. Ш.Мәржанинең гарәп илләренә сәяхәтә вакытында алып барган язмалары да бертуган Кәримовлар хисабына басыла («Рихләт әл-Мәржани», 1897 — Р.Фәхретдин тарафыннан төзелә). Әлеге басмаларны нәшер итү өчен заказлар шөһәрнең төрле басмаханәләренә бирелә. 1900 еллар башында китап сату фирмасы Печән базары майданындагы Усмановлар корпусында 2 бүлмә били. Китаплар Макәржә, Эрбет, Минзәлә һәм Сембер ярминкәләрендә сатыла. Сәүдә йортының бүлекчәләре Оренбург



Кәримовларның китап сату фирмасы. Бертуган Кәримовларның нәшрият-сәүдә комплексы бинасы. Арх. П.И.Романов. 1883.



Кәримовларның китап сату фирмасы. «Сәүдә-сәнгать альбомы» китабындагы реклама. 1909–10.

һәм Уфа шәһәрләрендә дә була (управляющие — Х.Кәримов). Үз басмаларын Кәримовлар Һиндстанда, Төркиядә, гарәп илләрендә дә тараталар. Китап сату һәм наширлек эшчәнлегә кыйммәтчелеге шәхси басмаханә булдыруны таләп итә. Шу.у. к. *Кәримовлар басмаханәсә, ташбасмасы һәм хәрәф кою ширкәте.*

Әд.: Каримуллин А.Г. Татарская книга начала XX века. К., 1974; Салихов Р. Мастера печатного дела // Время и деньги. 2004. 17 марта.

КӘРИМУЛЛИН Әбраһим Гыйбадулла улы (29.5.1925, Мамадыш кантоны Чәбия-Чүр-



Ә.Г.Кәримуллин хезмәтләре.

чи а. — 19.9.2000, Казан), филолог, китап белеме галиме, библиограф, публицист, филол. фән.д-ры (1978), ТР ФА академигы (1992), ТССРның атказ. фән эшлеклесе (1990). Бөек Ватан сугышында катнаша. 1941 елда урта мәктәпне тәмамлаганнан соң, башта колхозчы, аннары Ныргы хастаханәсендә хисапчы, башлангыч мәктәптә укытучы булып эшли. 1943 елда Кызыл Армиягә чакырыла, 1947 дә демобилизацияләнгән. 1953 тә Казан ун-тын тәмамлый. 1953–64 елларда — Казан ун-тының фәнни китапханәсендә, 1964–92 дә ТР ФАның Тел, әдәбият һәм тарих ин-тында, шуңа ук вакытта, 1991–2000 дә ТР Милли китапханәсендә баш фәнни хезмәткәр булып эшли. Татар халкы тарихын өйрәнә. Төп хезмәтләре татар басма китабының барлыкка килүе һәм үсү тарихын өйрәнүгә, филология һәм библиографиягә багышлана. «Татар китабының чышмә башы» («У истоков татарской книги», 1992) трилогиясе өчен Г.Тукай исем. Дәүләт бүлгәнә (1991) лаек була. 1 нче дәрәжә Ватан сугышы ордены, медальләр б-н бүләкләнә.

Хезм.: Татар тел белеме библиографиясе (1786–1956). К., 1958; Татар матур әдәбияты библиографиясе (1917–1966). К., 1964; Татарлар: Исемебез һәм жисемез. К., 1991; Из истории печатного слова. К., 1984. Книги и люди: Исследования. К., 1985; Становление и развитие татарской советской книги. 1917–1932. К., 1989.

Әд.: Академия наук Татарстана. К., 1994; Абраһим Гыйбадуллаевич Каримуллин: Биобиблиогр. указ. Уфа-К., 1995.

Ж.С.Миңнуллин.

КӘРИМУЛЛИН Миңнулла (1913, хәзерге Кукмара р-ны Байлангар а. — ?), татар фольклоры эсәрләрен жьпочы. ТР ФАның Тел, әдәбият һәм сәнгать ин-тына 30 га кыкын татар халык әкиятләре текстларын жьеп тапшыра (күбесе «Татар халык ижаты» жьентыгына кертелә).

КӘРИМУЛЛИН Рәфкат Шәйхулла улы (23.3.1935, Телчә р-ны Күкчә а.), нәкышычә, ТРның атказ. сәнгать эшлеклесе (2003). Казан сәнгать уч-щесендә укый (1951–54). Слесарь, аннаң соң Казан вертолёт з-дында рассам-бизәүчә (1954–61), Казан телестудиясендә (1961–65), Казан киностудиясендә рассам, «Казан утлары» ж-лында рассам-бизәүчә (1966–67) булып эшли. Рассамнар берлегә әгъзасы (1993). К. ижатының жителү чоры 1980 еллар ахырына туры килә. Бу чорда аның ижатында яктылыкны импрессионистик рухта бирүчә нәкышләнү алымнары образлар төзелешендә экспрессионистик, сәнгати темпераментны билгеләгән ысуллар б-н берләшә. Пейзажлы нәкыш, лирик натюрморт, портрет остасы К. буыннарның күчә бару темасын чагылдырган сюжетлы-тематик картиналар авторы буларак та билгеле: «Яңгырдан соң» (1995), «Яңа пейзаж» (1995–96), «Жир» триптихи (1995–2005),



Ә.Г.Кәримуллин.

Р.Ш.Кәримуллин.
1. «Натюрморт». 1997;
2. «Көз». 2000;
3. «Сагыш». 2003.

«Авыр еллар» (1996), «Ятим» (1996–2005), «Кичке көйләр», «Хатирәләр», «Натюрморт» (барысы да — 1997), «Көз», «Жәйге жил», «Әссе көн» (барысы да — 2000), «Кышкы әкият» (2001), «Күңел ялкыны» (2002), «Сугыш балалары» (2004). Төбәкара («Татарт», С.-Петербург-Казан, 1991), төбәк («Зур Идеә», 1974, 1980, 1991, 1998), бөтенроссия («Хезмәткә дан!», Мәскәү, 1976), бөтенсоюз (Жинүнән 30 еллыгына багышлана, Мәскәү, 1975; «Хезмәт һәм спорт», Мәскәү, 1976; «Жир һәм кешеләр», Мәскәү, 1977; «Портрет», Мәскәү, 1989) күргәзмәләрендә катнаша, Шахси күргәзмәләре 1995, 1996, 2000, 2003, 2005, 2010 елларда (Казан, Ульяновск, Чаллы, Димитровград ш.) оештырыла. Әсәрләре ТР Дәүләт сынлы сәнгать музеенда, «Казан» милли мәданият үзәгенә Милли мәданият музеенда, Каунастагы М.К.Чюрленис Милли музеенда (Литва), Оренбург сәнгать музеенда, Франция, Бөекбритания, Төркиядәге шахси коллекцияләрдә саклана.

Әд.: Шагеева Р., Мамаева Т. Равкат Каримуллин: Проспект. К., 1996; Шагеева И. Лики бездны // Казань. 2002. № 11/12.

Г.Р.Фәйзрахманова.

КӘРКӘҮЧ елгасы, Көнбатыш Кама алдында, Аллаук елгасының (Вятка (Нократ) елгасы бассейны) уң кушылдыгы. Озынлыгы 15 км, ТР чикләрендә — 13 км. Бассейнның майданы 171,6 км². Елга башы Кукмара р-нының Югары Шөн авылынан 2,3 км көнбатыштарак, тамагы Киров өлкәсе терр-ясендә. Елга башының абс. биеклеге 180 м, тамагыныкы — 67 м. Су жыелу майданының урманлылыгы 2%. К.ның 0,7 дән алып 4,4 км га кадәр озынлыктагы 12 кушылдыгы бар. Елга чөлтәренә тыгызлыгы 0,37 км/км². Туенуы катнаш, күбесенчә кар сулары исәбенә. Жир асты сулары б-н туену модуле 1,1–3 л/с·км². Гидрологик режимы ташу вакытында су муллыгы һәм жәен нык саегуы б-н характерлана. Бассейнда еллык су агымының уртача күпчеллек катламы 115 мм, ташу агымы катламы 100 мм. Язгы ташу, гадәттә, март ахыры — апрель башында башлана. Елга ноябрь башында туңа. Елга тамагында суының иң аз вакытындагы уртача күпчеллек чыгымы 0,03 м³/с. Суы язын йомшак (1,5–3 мг-экв/л), кышын һәм жәен чыгыштырмача каты (3–6 мг-экв/л). Гомуми минеральлешүе язын 200–300 мг/л, кышын һәм жәен 700–1000 мг/л. К. бассейнында суның гомуми күләме 1,1 млн. м³ булган 2 буа бар. Су ресурслары сугару өчен файдаланыла.

КӘРКӘҮЧ авылы, Кукмара р-нында, шәһәр тибындагы Кукмара посёлогыннан 24 км

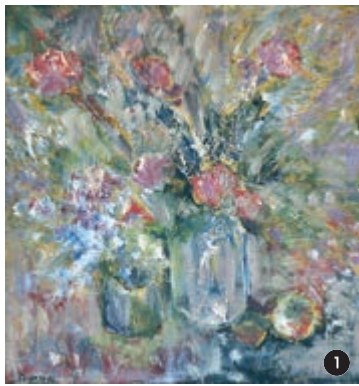

көнъяк-көнчыгыштарак, Кәркәүч елгасы буенда. 2010 елда 354 кеше (татарлар) яши. Халкының төп шөгыле — мөгезле эре терлек асрау. Урта мәктәп, мәданият йорты, китапханә. 1710–11 еллардан мәгълүм. 1860 елларга кадәр халкы дөүләт христианнаре катлавына керә, игенчелек, терлекчелек б-н шөгыльләнә. 20 йөз башында К.тә мәчет, тегерман, ярма яргыч, 5 вак-төякләр кибете эшләр. Бу чорда авыл жәмәгатенә имана жире 990,7 дис. тәшкил итә. 1920 гә кадәр Казан губернасының Мамадыш өязе Келәүш волостенда, 1920 дән ТАССРның Мамадыш кантоненда, 1930 ның 10 августыннан — Кукмара, 1935 нең 10 февраленнан — Тәкәнәш, 1963 нең 1 февраленнан — Саба, 1965 нең 12 гыйнварыннан Кукмара р-нында. Халык саны: 1782 дә — 39 ир-ат; 1859 дә — 362, 1897 дә — 675, 1908 дә — 779, 1920 дә — 776, 1926 да — 739, 1949 да — 669, 1958 дә — 559, 1970 тә — 527, 1979 да — 448, 1989 да — 375, 2002 дә — 400 кеше.

КӘРЛӘЧ (Sedum), кантибәрчәләре семьялыгынан бер-, ике- һәм күпчеллек үләнчел үсемлекләр, кайвакыт ярымкуяклар һәм куяклар ыругы. 600 гә якын төре билгеле, Төнъяк ярымшарның уртача поясында, башлыча, Евразиядә, берничә төре Көнъяк Африкада һәм Көнъяк Америкада таралган. ТР терр-ясендә бер төре — зәһәр К. (S. асге) ара-тирә барлык районнарда очрый. Болынарда, комлы һәм вак ташлы коры тау битләрендә, ташландык жирләрдә үсә. 5–15 см биеклектәге күпчеллек үсемлек. Тамырчасы нәзек, шуышма. Сабагы төбеннән үк тармаклы; чәчәксез сабаклары ятып, чәчәк атучылары — күтәрелеп тора. Яфраклары чиратлашкан, калын, озынча яки озынча түгәрәк. Чәчәкләре сары, очлы таж яфракчыклы, жәннеке чәчәк төркемендә. Чәчәк ату чорында сары келәм хасил итә. Жимеше — күпчәкчә. Июнь–июльдә чәчәк ата. Жимешләре жәй ахырында өлгерә. Орлыктан һәм вегетатив юл б-н үрчи. Жир өсте өшеләрендә алкалоид, флавоноид, органик к-талар, кальций бар. Согы өче, зәһәр исле. Агулы. Халык медицинасында үләне бәвөл кудыру, костыру чарасы, шу. йогышлы жәрәхәтләренә дөвалау өчен кулланыла. Декоратив, баллы үсемлек.

КӘСКЕ авылы, Әлмәт р-нында, Әлмәт шәһәрненнән 55 км көнчыгыштарак, Урман Зәе ел-

гасының югары агымы буенда. 2010 елда 17 кеше (руслар) яши. 1762 дән чуаш авылы буларак билгеле, 1830–40 елларда руслар килеп урнаша. Рев-циягә кадәрге чыганақларда Смысловка, Берёзовка исемнәре б-н мәгълүм. 1861 елгы реформага кадәр халкы алпауыт крәстияннаре катлавына керә, игенчелек, терлекчелек, умартачылык, урман промыселы, кол әзерләү б-н шөгыльләнә; конлекчелектә эшли. 20 йөз башында К.дә земство мәктәбе (1900 ләр тирәсендә ачыла), икмәк һәм 2 бакалея кибете эшләр. Бу чорда авыл жәмәгатенә имана жире 335 дис. тәшкил итә. 1920 гә кадәр Уфа губернасының Минзәлә өязе Иске Кәшер волостенда, 1920 дән ТАССРның — Минзәлә, 1922 дән Чаллы кантоненда, 1930 ның 10 августыннан — Акташ, 1935 нең 10 февраленнан Әлмәт р-нында. Халык саны: 1859 да — 182, 1870 тә — 203, 1884 тә — 254, 1913 тә — 276, 1920 дә — 384, 1926 да — 438, 1938 дә — 497, 1949 да — 445, 1958 дә — 308, 1970 тә — 167, 1979 да — 92, 1989 да — 41, 2002 дә — 12 кеше.

КӘСЛӘ-КАРБОНАТЛЫ ТУФРАКЛАР, туфрак тибы, гумид климат һәм юьбла торган су режимы шартларында үлән капلامы мул үскән киң яфраклы һәм ылыссы-киң яфраклы урманнарда карбонат токомнарда формалаша. Аларның эволюциясе нигезендә кальций карбонатының акрыллап селтәселәнүе һәм профилнең балчыклануы ята. Әлеге процессның стадияләренә бәйлә рәвештә К.-к.т.ның түбәндәге астипларын билгелиләр: типик, селтәселәнган һәм көлсуланган. Типик К.-к.т. калынлыгы 10–15 тән 30–40 см га кадәр булган, кара соры төстәге гумус горизонтыннан (А) тора, ул исә кисәк түшәлмә токым (D) б-н алышына. Селтәселәнган туфрак профилендә көрән-кочгырт төстәге, калынлыгы 35–50 см булган, еш кына карбонат кушылмалары б-н күчеш катламы (В) билгеләнә. Көлсуланган туфрақларда элювиаль-иллювиаль тип буенча профилнен дифференциациясе билгеләре: гумуслы катламның структурасы тузанлану, күчеш катламында кремнеземның аксыл сибелмәсе булуы (А₂), иллювиаль катламда туфрақның тыгызлануы күрәнә. 10% лы НСІ тәэсирендә типик К.-к.т. өсләнгәннән, В катламы башында — селтәселәнган һәм В катламы соңында — көлсуланган өлешләрдә туфрақ кайнау күзәтелә.

ТР терр-ясендө К.-к.т. ике елга арасындагы, известьташ, доломит, мергель һәм аларның жилленү продуктларынан торган калкулыклы зур булмаган участкаларда, аеруча Көнбатыш Кама алдында (Кукмара, Балтач, Мамадыш, Питрәч, Балык Бистәсе, Саба р-нары), Көнчыгыш Кама аръягының төньяк-көнбатыш р-нарында (Зэй, Түбән Кама, Сарман) һәм Идел алдының көнчыгыш р-нарында (Кама Тамагы, Югары Ослан, Апас) таралган. Рельефның биек һәм кабарынкы элементларына туры киләләр; гумуми майданы 175,6 мең га (ТР терр-ясендө 2,5%). Профильнең югары өлешендә — жинелчә өчә яисә нейтраль, түбәнгә өлешендә аз селтеле тирәлек реакцияләре, туфрақ йотылу комплексының нигезләр б-н югары тугангалыгы, суга чыдам бөртекле яки чикләвексыман бөртекле структура, туклану матдәләре запасының (фосфор, калий һәм азот) шактый булуы б-н характерлана. Түбәндәге төрләргә бүленә: гумус микъдары буенча — черемәле (12% тан артык), күп гумуслы (5–12%), урта гумуслы (3–5%), аз гумуслы (3% тан аз), гумуслы кагламның калыңлыгы буенча — аз (15 см дан ким), уртача (15 см дан күбрәк); төрчәләре: механик составы буенча — балчыклы, балчыксыз, комсу, ташлылык дәрәжәсе буенча — көчле, уртача, жинелчә ташлы. К.-к.т. майданының 60% ка якынын сөрү жирләре алып тора: бөртекле культуралар һәм күпеллык үләннәр үстерелә. Печәнлек һәм күтүлек буларак кулланыла, К.-к.т.ның 18% ын урманнар били.

Әд.: Почвы Татарии. К., 1962; Шакиров К.Ш., Арсланов П.А. Почвы широколиственных лесов Предволжья. К., 1982.

Ф.Г.Борханов.

КӨСЛІ-КӨЛСҮ ТУФРАКЛАР, к. Көлсу туфраклар.

КӨТӘЖИ, 19 йөз ахыры — 20 йөз башында татар кыз балалар баш киеме. Көләүш (тигез өслекле түбәтэй) формасында була. Төсле ефкәк яисә бәрхеттән эшләнә. Кнең маңгай өлешендәгә каты кашны, гадәттә, алтын яисә көмеш жеңләр, яки эңжә, сөйлән б-н чигелгән чәчәк бизәкләре төшереп бизиләр. Баш



Көтәжи. Бәрхет. Укалап тигез чигү, сөйлән б-н чигү. 19 йөз ахыры.

киемендә өскә ягы күп вакытта овал формасында була, жинелчә генә фигуралы сырлар б-н бизәлә, кырпуга тоташкан сызыгы таргына бөрмә б-н каймалана. Кечкенә кыз балалар К.не ялан башка, үсмер кызлар яулык өстеннән кияләр.

Әд.: Воробьев Н.И. Казанские татары. К., 1953; Завьялова М.К. Татарский костюм: Из собрания Государственного музея Республики Татарстан. К., 1996.

Ф.Ф.Гулова.

КӨТІМ авылы, Азнакай р-нында, Азнакай шәһәрәннән 20 км төньяк-көнбатыштарак,

Көкре Елга буенда. 2010 елда 147 кеше (татарлар) яши. Халкының төп шөгиле — кырчылык, мөгезле әре терлек асрау. Башлангыч мәктәп, клуб. 1755 тән мөгълүм. Рев-циягә кадәргә чыганаclarда Карыколан исеме б-н дә билгеле. 1860 елларга кадәр халкы типтәрләр һәм дәүләт крәстьяннәре каглауларына бүленә, игенчелек, терлекчелек б-н шөгилләнә. 20 йөз башында К.дә мәчет, мәдрәсә, су тегермәне эшли. Бу чорда авыл жәмәгатенә имана жирә 2046 дис. тәшкил итә. 1920 гә кадәр Самара губернасының Бөгелмә өязе Мәсгут волостена керә. 1920 дән ТАССРның Бөгелмә кантоньнда. 1930 ның 10 августынан — Тымьтык, 1931 нән 30 октябрәннән — Азнакай, 1963 нән 1 февраленән — Әлмәт, 1965 нән 12 гыйнварыннан Азнакай р-нында. Халык саны: 1816 да — 98 ир-ат; 1889 да — 581, 1908 да — 825, 1920 дә — 949, 1926 да — 818, 1938 дә — 672, 1949 да — 402, 1958 дә — 356, 1970 тә — 294, 1979 да — 260, 1989 да — 181, 2002 дә — 183 кеше.

КӨТІБ (гарәп. كتاب), күчәрәп язучы, чиновник. Иң башта Мөхәмәд пәйгамбәргә иңгән вәхиләрне һәм аның боерыкларын язый баручыны, аннары мөселман илләрәндәгә дәүләт идәрәсе оешмаларында чиновник — эш башкаручыларны шулай атап йөрткәннәр; К.ләр югары (салым-финанс ведомствосы — диван составына кергәннәр), урта һәм түбән кагламнардан торган. Гадәттә, К. титулы нәсәлдән килгән. Алтын Урдада һәм татар ханлыкларында «К.» атамасы «*биктикчә*», «*бакиши*» төшенчәләренә туры килгән (13–14 йөзләр), соңрак, ислам факторы көчәйгәч, «хафиз» мәгнәсен алган. Беренче тапкыр «К.» сүзе 1485 елда, өстенлектәрдән фәйдалану өчен жүчиләр тарафыннан бирелгән ярлыкларда теркәлгән, аны актив куллану *Сәхибгарәй хан* идәрә иткән чорда башлана (16 йөзгә 1 нче артысы), бу чорда *Кырым ханлыгы* һәм Госманлы империясенә үзара мөнәсәбәтләре торган саен якыная бара. К.ләр ин-ты татар эдәбиятында расми — эш стилиенә үсешенә булышлык иткән.

Әд.: Урманов М.А. Жалованные акты Джуниева улдса XIV–XVI вв. К., 1979; Ислам: Энцикл. словарь. М., 1991.

КӨТҮК СЫБЫЗЫ (шүре, агач кәтүк сыбызгы), традицион татар милли музыка уен коралы. Тар итеп киселгән тасмалы вибратор агач кәтүккә беркетелә. К.с. түбәндәгечә эзеләнә: аның бер башын турыпочмаклы итеп кисәләр. Эшкартелгән өлешенә тар, нәзек каен элпәсе яки резина тасма тарттырып беркетәләр. Вибрация вакытында тасмага иркен йөреш тәэмин итү өчен астына 1–1,5 мм калыңлыгындагы кечкенә агач кисәкләре кыстыралар. Кәтүкнең икенче башы көпшәнен тышкы диаметры калыңлыгында калдырыла яисә бөтенләй эшкартелми. Уйнаганда уен коралын иреннәргә кысалар һәм оралар. Үтеп кертгән һава, ярык аша узып, киселә һәм тасмага тирбәнү хәрәкәте бирә. Тавышның югарылыгы һәм тембры һава кискечә ясау өчен кулланылган материалның озынлыгынан һәм калыңлыгынан, шу. сыйфатынан тора. Уен коралы кискен тавышы, чикләнгән

обертоннар (өстәмә тон) тембры б-н аерылып тора. К.с.ның динамик мөмкинлегә — *tr-ff*, даими диапазоны — квинта. Башкаручының ирен хәрәкәте, шу. тасмага һава өрүе нәтижәсендә төрле тавышларны чыгарырга мөмкин. Бүгенгә көндә дә күп кенә татар авылларында К.с. ясый белүче халык музыкантлары һәм аның ярдәмчеләре, био көйләрен башкаручылар бар. Киң диапазонлы көйләрне башкару өчен музыкантлар тарафыннан төрле тоннарга көйләнгән репертуар нигезендә ике К.с. кулланыла. Еш кына икенче уен коралының түбәнгә тавышы (башлангыч тон) беренчесенә караганда квартага югарырак көйләнә. К.с.да, чыратлаштырып, әле берсендә, әле икенчесендә көйләрне амбитус б-н октавага кадәр яки аннад да югарырак уйнап була.

Р.Ф.Халитов.

КӨТҮКЛӘР (Planorbidae), үпкә моллюсклары асклассыннан корсагайлылар семьялыгы. Нәркайда таралган. Берничә йөз төре билгеле, Европада — 35 тән күбрәк төр. Татарстан терр-ясендә, нигездә, *Gyraulus*, *Planorbis*, *Anisus* һәм *Planorbarius* ыругларынан булган 20 гә якын төре очрый. Еш очраучы төрләр: мөгезсыман кәтүк (*Planorbarius cornutus*), гадәти К. (*Pl. planorbis*) һәм бормалы К. (*A. contortus*). Төп үзгәлегә — бер яссылыкта спиральсыман бормалы кабырчык булу. Мөгезсыман кәтүктә ул аеруча зур — кызгылт-көрән төстәгә кабырчыгының диаметры 32 мм га кадәр житә. Кайбер К. 7–8 әйләнәшле кабырчыктан (*Pl. complanatus*) тора. Күп кенә төрләрендә кабырчык бормаларының уртасыннан үтүче киль бар. Р. vortex кәтүге үтә күрәнмәле диярлек юка кабырчыклы, аның аша әчкә органнарына да күрергә мөмкин. Башында парлы юка кармавычылары бар, алар төбәндә күзләр урнашкан. Аяклары ясы киң булганлыктан, су асты предметлары буенча хәрәкәтләнергә сәләтле, суда — өске каплану пәрдәсе буенча йөриләр. Һаваны мантия тышчаларынан барлыкка килгән үпкә кушылыгына жиеп, атм. һавасын сулыялар. Кайбер төрләрендә аеруча һава житмәгәндә сулыш алуда катнашучы гади саңаклар сакланган. Үсемлек һәм хайван азыгы б-н тукланалар, су үсемлекләре һәм ташлар өсләгеннән вак хайван һәм бактерияләр б-н бергә яшел кунькыны кыра яки үсемлек өлешләре б-н туена. К. бентос б-н тукланучы балыклар өчен азык булып тора. Күп кенә төрләре аквариумнарда үрчәтелә. Кан имгеч суалчан яки шистозомалар (*Schistosomum bovis*) кеше паразитының арадаш хужалары булып яши.

Әд.: Жизнь животных. М., 1968. Т. 2; Краткий определитель водных беспозвоночных Среднего Поволжья. К., 1977; Определитель пресноводных беспозвоночных Европейской части СССР. Л., 1977; Limnofauna Europea. Stuttg., 1978.

В.А.Яковлев.

КӨҮЖИЯК елгасы, Көнчыгыш Кама аръягында, Мәллә елгасының (Ык елгасы бассейны) сул кушылдыгы. Озынлыгы 19,1 км, бассейнының майданы 135,9 км². Елга кылы Сарман р-нының Көужияк авылынан 1,5 км төньяктарак, тамагы Мөслим р-нының Ташлыяр авылынан 1 км төньяк-көнчыгышта

рак. Елга башының абс. биеклегә 143 м, тамагыныкы — 79 м. Үзәнә каньонсыман сузылган, урыны б-н текә сөзәклекле. Су жыелу мөйдагының урманлылыгы 3%. К.нең 7,5 км озынлыктагы 1 кушылдыгы бар. Елга челтәренен тыгызлыгы 0,2 км/км². Туенуы катнаш, күбесенчә кар сулары исәбенә. Жир асты сулары б-н туену модуле 0,11–0,25 л/с·км². Гидрологик режимы ташу вакытында су муллыгы һәм жәен нык саегуы б-н характерлана. Бассейнда еллык су агымының уртача күпәеллык катламы 67 мм, ташу агымы катламы 60 мм. Язгы ташу, гадәттә, март ахыры — апрель башында башлана. К. ноябрь башында туңа. Тамагында суының иң аз вакытындагы уртача күпәеллык чыгымы 0,034 м³/с. Суы язын каты (6–9 мг-экв/л), кышын һәм жәен бик каты (9–12 мг-экв/л). Гомуи минеральләшүе язын 400–500 мг/л, кышын һәм жәен 700–1000 мг/л. К. бассейнында сунь гомуи күләме 1,3 млн. м³ булган 3 буа бар. Су ресурслары сугару өчен файдаланыла.

КӘҮЖИЯК авылы, Сарман р-нында, Сарман авылыннан 16 км көнчыгыштарак, Кәүжияк елгасы буенда. 2010 елда 509 кеше (татарлар) яши. Урта мәктәп, мәдәният йорты, китапханә. Мәчет. Халкының төп шөгиле — кырчылык, мөгезле эре терлек, сарык асрау. 1744 елдан мәгълүм. 18–19 йөзләрдә халкы асабалар, типгәрләр, ясаклы татарлар катлауларына бүленә, игенчелек, терлекчелек, умартачылык б-н шөгиләләнә. 20 йөз башында К.тә 3 мәчет, 4 мәктәп эшли. Бу чорда авыл жәмәгатенен имана жире 2141,7 дис. тәшкит итә. 1920 гә кадәр Уфа губернасының Минзәлә өязе Әлмәтмулла волостена керә. 1920 дән ТАССРның — Минзәлә, 1922 дән Чаллы кантонында. 1930 ның 10 августынан Сарман р-нында. Халык саны: 1816 да — 175, 1870 тә — 894, 1897 дә — 1212, 1920 дә — 1232, 1926 да — 1227, 1938 дә — 1211, 1949 да — 1021, 1958 дә — 901, 1970 тә — 916, 1979 да — 718, 1989 да — 590, 2002 дә — 551 кеше.

КӘЧЕ авылы, Арча р-нында, Арча шәһәрәнен 6 км көньяк-көнбатыштарак, Казансу елгасы буенда. 2010 елда 869 кеше (татарлар) яши. Халкының төп шөгиле — кырчылык, мөгезле эре терлек асрау. Урта мәктәп, мәдәният йорты, китапханә. Мәчет. 1602–03 еллардан мәгълүм. 18 йөздә — 19 йөзнен 1 нче яртгысында халкы дөүләт крәстияннәре катлавына керә, игенчелек, терлекчелек, умартачылык, балык тоту б-н шөгиләләнә. 20 йөз башында К.дә 2 мәчет, мәдрәсә, су тегермәне, 6 бакалея кибете эшли. Бу чорда авыл жәмәгатенен имана жире 2082 дис. тәшкит итә. 1920 гә кадәр Казан губернасының Казан өязе Арча волостенда. 1920 дән ТАССРның Арча кантонында. 1930 ның 10 августынан — Арча р-нында. Халык саны: 1782 дә — 213 ир-ат; 1859 да — 1109, 1897 дә — 1713, 1908 дә — 1951, 1920 дә — 1780, 1926 да — 1923, 1938 дә — 1678, 1949 да — 1214, 1958 дә — 1074, 1976 да — 991, 1979 да — 930, 1989 да — 885, 2002 дә — 900 кеше.

КӘЧИМІР авылы, Кукмара р-нында, шәһәр тибындагы Кукмара посёлогыннан 5 км көнчыгыштарак, Оштырма елгасы буенда.



Кәчимир авылы. Мәчет. 1899.

2010 елда 364 кеше (татарлар) яши. Халкының төп шөгиле — кырчылык, терлекчелек. Башлангыч мәктәп, мәдәният йорты, мәчет (1899 да төзелә; архит-ра истәлгәле). 17 йөзнен 2 нче яртгысында нигез салына. 18 йөздә — 19 йөзнен 1 нче яртгысында халкы дөүләт крәстияннәре катлавына керә, игенчелек, терлекчелек б-н шөгиләләнә. 20 йөз башында К.дә мәчет, ярма яру тегермәне, 3 вак-төякләр кибете эшли. Бу чорда авыл жәмәгатенен имана жире 965,7 дис. тәшкит итә. 1920 гә кадәр Казан губернасының Мамадыш өязе Әсән Елга волостенда, 1920 дән ТАССРның Мамадыш кантонында. 1930 ның 10 августынан — Кукмара, 1963 нең 1 февраленнан — Саба, 1965 нең 12 гыйнварынан Кукмара р-нында. Халык саны: 1782 дә — 54 ир-ат; 1859 да — 438, 1897 дә — 642, 1908 дә — 682, 1920 дә — 580, 1926 да — 617, 1938 дә — 928, 1949 да — 407, 1958 дә — 426, 1976 да — 402, 1979 да — 401, 1989 да — 349, 2002 дә — 351 кеше.

КӘШФЕЛӘСРӘП Ваһаб (1858, Вятка губ., Малмыж өязе Пыжмара Пүчинкәсе а., хәзер Балтач р-ны Пыжмара а. — 29.3.1957, Голжа ш., Кытай), дин эшлеклесе. Казан, Әстерхан, Бохара мәдрәсәләрендә укый. 1899 елда Голжа татар мәхәлләсенә имам-хатиб һәм казый итеп чакырыла. К.нең турыдан-туры катнашуында мәчет һәм мәктәп салына (1900), Г.Буби (1913–14) тарафыннан жәдит ысулы б-н эшләүче «Нур» уку йорты итеп үзгәртелә. К. шәһәрнең татар жәмәгате тормышында актив катнаша; аның тырышлыгы б-н Мусабаевларның күн з-дында жомга ял көне итеп билгеләнә.

Әд.: Госманов М. Ябылмаган китап, яки Чәчелгән орлыктар: Шәркый Төркестан турында тарихи очерктар. К., 1996.

КӘШШАФЕТДІН Минзәләви, к. *Минзәләви Кәшишафетдин*.

КВАНТ ХІМИЯСЕ, квант механикасы, стат. физика, матем. физика һәм хисаплау математикасы ысуллары б-н атом-молекуляр дәрәжәдә матдә төзелешен, үзлекләрен һәм әверелешләрен теоретик өйрәнүче дисциплинаара фән. К.х., фән буларак, квант механикасы ысуллары б-н атомнар һәм аерым молекулаларның электрон төзелешен исәпләү нигезендә формалаша. Соңрак молекулаларның физик-химик үзлекләрен аңлату өчен (молекулалар спектры, химик реакцияләр механизмы, электр һәм магнит кырларында молекулаларның үз-үзен тотышы, сыек һәм

каты халәттә матдә төзелеше һ.б.) ш. у. матем. һәм стат. физика, хисаплау математикасы алымнары да кулланыла башлый. Квант-химик ысулларны уңышлы куллану нәтижәле матем. алгоритмнар, исәпләү алымнары һәм компьютер техникасы үсешә б-н бәйлә. Иң беренче квант-химик өйрәнүләрдә хисапланың якынча, ярымәмпирик алымнары файдаланыла. Немәц физигы Э.А.Хюккельның иярешле молекуляр системалар үзлекләрен яхшылап аңлату өчен кулланылган п-электрон якынчалыкны исәпләвен әлегә эшләрен башлангычы итеп санарга кирәк. К.х.нең әмпирик булмаган алымнары чикле төп жыелмаларны кулланып һәм бер детерминант якынчалыкта барлык интегралларны жентекләп исәпләп, алга таба алектрон корреляция эффектларын исәпкә алып, Хартри-Фока-Рутан тигезләмәсен чишүгә нигезләнган була. К.х. фәнни молекуляр системаларның тәҗрибә өчен мөмкин булмаган үзлекләре турында мәгълүмат бирергә сәләтле (химик реакцияләрдә күчеш халәтләре һәм интермедиаглар төзелеше, тәэсирләнделгән халәттә молекуляр системалар энергиясе һәм төзелеше). К.х. алдан фаразлау мөмкинлекләренә ия, шул сәбәпле молекулалар төзелешен, үзлекләрен һәм реакциягә керү сәләтен өйрәнүнен нәтижәле инструментна айләп (фуллереннар, гиперлитийлы һәм гипернатрийлы молекулалар, углерод атомы валентлыгы дүрттән артыграк булган молекуляр структуралар һ.б.ш.).

Казанда К.х. алымнарын куллану 1950 елларда металлкетилларда — металлларның кетоннар б-н тәэсир итешү продуктлары булган органик анион-радикалларда ЭПР спектрлары интерпретациясен һәм спиннар тыгызлыгы буленешен исәпләүләрдән башлана (СССР ФАнәң Органик химия ин-ты өлкән фәнни хезмәткәре И.Д.Морозова, Казан). Казан ун-тының органик кушылымалар төзелешен өйрәнүнен проблемалы лаб-ясендә Й.Ю.Сәмитов житәкчелегендә илдә беренчеләрдән булып протоннарда югары мөмкинлекле ЯМР-спектрометрлар булдырыла (1960). Шулу вакыттан катлаулы молекуляр системаларда төш-магнит экранлашу константаларын исәпләү, ТМР спектрлары нигезендә молекулаларның фәзаи төзелеше һәм химик үзгәрешләрен конформацион бәйлеләге турында мәгълүмат алу өчен К.х. һәм квант механикасы ысуллары кулланыла башлый (Р.М.Әминова). Бу максатлар өчен нәтижәле вариацион ысуллар эшләнә, молекулалар структур элементларынан изоэкраннылау диаграммалары төзелә, 5-, 6- һәм 7-буынлы гетероциклик молекулаларның структур рәтләре өчен ТМР параметрлары үзгәрү закончалыклары билгеләнә. 1970–80 елларда Казан технол. ун-тында яңа фәнни юнәлеш — К.х. ысуллары һәм электрод өслегенен кластер моделә нигезендә электрохимик процессларны модельләү формалаша (М.С.Шаппик). Гетероген катализның табигатен өйрәнү, күчмәле металллар ионнары катнашында электрод процесслары механизмын ачыклау өчен квант-химик модельләү кулланыла (А.Н.Кузнецов). 1990 еллар башынан корылма күчөрү, К.х.нең заманча ысуллары, компьютер

ярдәмдә модельләү һәм фәнни тәҗрибә ясау өлкәсендәге казаншыларга нигезләнеп фәнни юнәлеш — квант электрхимиягә үсеш ала (Р.Р.Нәҗметдинов); электрод процессларын тасвирлауға микроскопик алымнар эшләнә. С-,N-,O-нитрокушылмаларның кинетикасын һәм термик таркалу механизмын өйрәнү өчен квант-химик алымнарны кулланыу органик кушылмаларның реакциягә керү сәләтенә гомуми закончалыкларын ачыклау, ш.у. кинетик процесслар теориясе, яну һәм шартлау теориясе үсешенә ярдәм итә (А.Г.Шапов, Г.М.Храповский). Әлеге хезмәтләр нитрокушылмалар һәм алар нигезендә төрле композицияләр алу һәм эшкәртүнең куркынычсыз шартларын билгеләү өчен гамәли фәнни тәҗрибә мөһүмматларына һәм яктылык б-н тәэсирләнделгән молекулаларның потенциал энергиясе өскеләрен квант-химик исәпләүгә нигезләнгән фемтохимия ысуллары эшләнә (Р.М.Әминова, А.Г.Шапов, С.А.Моисеев). К.х. ысуллары фотоэлектрон спектрларын интерпретацияләү, фармакофор төркемнәре булган яңа фуллерен кушылмалары төзелешен һәм үзлекләрен өйрәнү өчен (В.В.Зверев), ароматик һәм гетероциклик кушылмаларның кислород-, күкерт- һәм селенлы кушылмаларын өйрәнгәндә эксперим. нәтиҗәләрен аңлату өчен, ш.у. төзелешә ягыннан якын молекулаларның яңа үзлекләрен фаразлау өчен кулланылыш таба (Г.А.Чмутава). Диэлектрик тирәлекнең полимер калыптагы хроматор төркемнәренә электрон гипер полярлану-чанлыгына тәэсирен исәпкә алып, перспективалы полиен хроматорларның молекулар дизайнын өчен квант-химик модельләр эшләнә (М.Б.Зуев, М.Ю.Балакина). К.х. ысулларын кулланып структур өйрәнүләр Казан ун-тында, Казан технол. ун-тында, РФА КГУнең Органик һәм физик химия ин-тында уңышлы үткәрелә.

Әд.: Слэттер Дж. Методы самосогласованного поля для молекул и твердых тел. М., 1978; С т е п а н о в Н.Ф., П у п ы ш е в В.И. Квантовая механика молекул и квантовая химия. М., 1991; М и н к и н В.И., С и м к и н Б.Я., М и н и я е в Р.М. Теория строения молекул. Ростов н/Д, 1997.

Р.М.Әминова.

«**КВАРТ**», химия сәнәгәте пр-тиесе. Казанда урнашкан. Эшләүчеләр саны — 1700 чамасы кеше (2010). 1941 елның июлендә эвакуацияләнгән «Красный богатырь», «Каучук» (Мәскәү), «Красный треугольник» (Ленинград), Олтан-регенерат (Ярославль ш.) һәм Казанда төзелгән Регенерат-резина з-длары жиһазлары жирлегендә Казан резина-техник эшләнмәләр (РТИ) з-ды буларак нигезләнә. Ярымкустарь цехларда (эзерләү, формалы техника, жиңсәләр цехларында) 46 кеше эшли. Беренче продукция 1942-нең гыйнварында чыгарыла. Завод оборона пр-тиеләре өчен диорит һәм тормоз шланглары, авиадетальләр, төрле көпшәк эшләнмәләр, техник пластиналар һәм бөгелүчән кушылмалар житештерә. 1950–60 елларда завод корпуслары төзелешә жәелә, эшләүчеләр саны 3,7 мең кешегә житә, житештерү 30 тапкыр арта. Завод илдә төрле максатларда, ш.и. ти-

рән бораулауда һәм нефть чыгаруда кулланыла торган жиңсәләр, тимер юл һәм метрополитен поездлары өчен тормоз эшләнмәләре житештерүчә әйдәп баручы пр-тиеләрен берсенә әверелә. СССРда беренче тапкыр шарлы-очу һәм радиозонд сүрүләре, герметиклар эшләп чыгару эшләнә. 1970 еллар башынан пр-тиенә үсешә гамәлдәге житештерү көчләрен индивидуаль жиһазларның конвейерлы-механикалаштырылган жиһазларга алмаштыру нигезендә тамырдан үзгәртү һәм техник яктан яңартып кораллану юлы б-н алып барыла. Житештерүне үстерүнең заводта эшләнгән алымнары республика һәм СССР химия сәнәгәте пр-тиеләрендә гамәлгә кергү өчен тәкъдим ителә. 1984 тә завод жирлегендә «Казанрезинотехника» ЖБ (1990 нан аренда берләшмәсе) оештырыла, 1992 дан — хәзерге исемдә АЖ. 1990 елларда АЖдә структур подразделениеләр: Менделеев шәһәрнәдә автомобиль сәнәгәтенә комплекцияләү өчен елга 1100 т формалы эшләнмәләр чыгаручы резина-техник эшләнмәләр з-ды, Түбән Кама шәһәрнәдә тимер юл транспорты өчен резина һәм пластмасса эшләнмәләр производствосы файдалануга тапшырыла.

«К.» — инновацияләр нигезендә эшләүчә югары технологиялә пр-тие. Житештерү процессларының механикалаштырылуы 83% тәшкил итә. Пр-тиенә үз фәнни-техник комплексы продукциянең яңа төрләрен эшли, производстволарын реконструкцияләүнең конструкцияләре һәм технол. яктан тәэмин итә. Эшләнмәләренә жыюда файдаланыла торган махсус станоклар һәм агрегатларның, сынау стендаларының, үлчәп төрүчә машиналарның һәм күчергеч жайланмаларның күп өлешә механика бүлекчәләре тарафыннан эзерләнә. 2004 тә Халыкара сыйфат стандартларына яраклылык сертификаты (ISO 9001:2000) бирелә.

«К.» продукциясе 7 меңнән артык исемдәге эшләнмәләренә (аларның күпчелеген пр-тие белгечләре проектый) колачлы: 1,5 меңнән артык төрдә төрле конструкцияле жиңсәләр (кордлы, тролсы, кургашлау ысулы б-н ясалучы дорнлы һәм дорнсыз, үрелгән металл челтәрләр эшләнмәләр һ.б.); химик һәм кызуга-салкыңа чыдам резиналардан техник пластиналар; хлоропрен һәм натураль каучук жирлегендә жилемнәр; эластик идән һәм түбә япмалары; динамик вулканлаштыру ысулы б-н ясалган термопласт эшләнмәләре; тимер юл һәм трамвай юлы аша чыгу урыннарына түшәләр торган резина плитәләр, формалы һәм формасыз резина эшләнмәләр һ.б. АЖдә житештерелә торган ашалуга чыдам, су астында һәм тирән бораулауда кулланыла торган жиңсәләргә, герметикларга, радиозонд һәм шарлы-очу сүрүләренә БДБдә тиңнәр юк. «К.» — РФ дә динамик вулканизация термо-эластопластларын житештерүчә бердәнбер пр-тие. Анда даими рәвештә резина катнашмаларының һәм эшләнмәләренә яңа төрләре үзләштерелә. «К.» продукциясе автомобиль, нефть чыгару сәнәгәтләре, а.х. машиналарын төзү пр-тиеләре тарафыннан файдаланыла, төзе-

лештә, мелиорациядә, агросәнәгәтә һ.б.да кулланыла. Төрле елларда ул дөнъяның 40 тан артык иленә чыгарыла. 1992 дә, жиңсә эшләнмәләренә югары сыйфатлы һәм конкурентлыкка сәләтле булуы өчен, «К.»ка халыкара «Европаның Алтын Йолдызы Аркасы» бүләге бирелә. Пр-тие тарафыннан 2 поликлиниканы, хастаханә, шифаханә комплексын, ял йорты һәм базасын, техника һәм көнкүреш йортын, балалар уку-күнел ачу комплексы һәм ял лагерен, кунакханә үз эченә алган социаль инфраструктура объектлары челтәрә төзелгән.

Пр-тиенә 550 дән артык хезмәткәрә дәүләт бүләкләрә лаек була, ш.и. 1 кешегә — Соц. Хезмәт Герое, 2 кешегә — СССР Дәүләт бүләге лауреаты, 17 кешегә — РСФСРның, ТАССРның атказ. химигы, 1 кешегә — РСФСРның атказ. рационализаторы, 4 кешегә — ТАССРның атказ. төзүчәсе, 2 кешегә — ТАССРның атказ. икътисадчысы, 1 кешегә ТАССРның атказ. энергетигы дигән мактаулы исемнәр бирелә; 5 кеше Ленин ордены б-н бүләкләнә. Пр-тие житешкеләре арасында — А.Т.Скобелев (1941), И.П.Вайнштейн (1941–46), И.М.Диденко (1946–63), В.Д.Григорьев (1970–2005), М.Г.Хәйретдинов (2005 тән).

КВАСНИКОВ Алексей Иванович (1745, Казан — 6.11.1819, шунда ук), Казанның 2 нче гильдия сәүдәгәрә, жәмәгәт эшлеклесе, коммерция советнигы (1801). Борыңгы сәүдәгәрләр нәселеннән. Казан янындагы — Плэтән авылындагы сабын кайнату з-ды (1812 елда 5 казаны була, 7 мең топ сабын житештерә), Казандагы өч йорт (Болак буендагы йортында ашханә эшли, икенче йорты — Проломный урамында, 8 кибетле һәм 20 лавкадан торган галереясы икмәк базары анында була, флигельлә өченче таш йорты — Воздвижение приходында урнаша), Болак буендагы 2 таш амбар хужасы. Актив жәмәгәт эшчәнлегә алып бара, сәүдә кешеләре арасында ихтирам казана. 1770–73, 1777 дә Балык Бистәсе авылында казна тозы тояп жибөрүчә ларечный булып сайлана. 1774–75 тә Казан вождан мәхкәмәсе судьясы. 1779–82 дә — Казан губерна магистраты, 1782–83 тә Казан шәһәр магистраты бургомистры. 1788–90, 1800–02 дә Казан шәһәрә башлыгы. 1790 да К.ка хезмәтләре өчен шәһәр жәмәгәтенә мактау кәгазе б-н бергә «хезмәттә танылган граждән» исеме бирелә; 1801 дә император Александр I гә таж кидерү тантанасында катнашкан Казан губернасы делегациясе составына керә.

Чыг.: Достойны памяти потомков (Городские головы Казани 1767–1917 гг.): Сб. док. и материалов. К., 2002.

Әд.: А г а ф о н о в Н. Казань и казанцы. К., 1907. Кн. 2; С в е р д л о в а Л.М. Купчество Казани: дела и люди. К., 1998.

Л.М.Свердлова.

КВАШНИН-САМАРИН Андрей Никитич (1716–1776), дәүләт эшлеклесе, сенатор (1773), яшерен советник (1773). Дворяннар нәселеннән. 1736 елдан — хәрби, 1760 тан дәүләт хезмәтендә. 1756–60 елларда Жидееллык сугышта (1756–63) катнаша. 1764–70 тә Казан губернаторы. К.-С. заманында губернада Яңа чукундырылганнар эшләре контора-

сы ябыла (1764), почта хезмәте үзгәртеп корыла (1765), Казанның төзү планы раслана (1768), *Казандагы Беренче ир балалар гимназиясендә* театр тамашалары күрсәтелә башлый (1760 елларның 2 нче яртысы). Петербург Фанен Себергә һәм Оренбург краена оештырылган экспедицияләренә булышылык итә (1765, 1768). Казанда ярлылар өчен шәһәр якшәмбе мәктәбе ачуга ярдәм күрсәтә (1766); Мәржани (1766–70) һәм Апанай (1768–71) мәчетләрен салырга рөхсәт бирә. 1770–73 тә Түбән Новгород губернаторы. 1773 тән Сенат департаментларында.

Әд.: Долгоруков П.В. Российская родословная книга. СПб., 1857. Ч. 4; Долгов Е.Б. Казанские губернаторы — главы и хозяйки «врученной на смотрение губернии» // Проблемы истории государственного управления: Государственный аппарат и реформы в России. СПб., 2003.

Е.Б.Долгов.

КЕДРОВА Неонила Ивановна (15.1.1875, Калуга губ. Ново-Александровское а. — 13.11.1964, Калуга ш.), акушер-гинеколог, РСФСРның атказ. табибе (1943). Калуга хатын-кыз руханилар уч-щесен, 1901 елда С.-Петербург Клиник акушерлык (повивальный) ин-тын тәмамлай. 1902 дән Петербург хатын-кызлар мед. ин-тында, 1906 дан Казан ун-тында. 1907 дә Казан ун-тының мед. ф-тын тәмамлаган беренче биш хатын-кыз арасында беренчеләрдән булып лекарь-отличник исемен ала, ун-ттагы акушерлык-гинекология клиникасының штаттан тыш ординаторы итеп билгеләнә, проф. В.С.Груздев житәкчелендә эшли. 1913 тә Самара губерн. Богырыслан шәһәр. 1914–15 тә Рязань һәм Калуга ояз хастаханәләрендә гинекология һәм хирургия бүлекләре оештыра. 1916 дан Калугада; 1932 дә анын тырышлыгы б-н гинекология бүлеге базасында бала тудыру йорты ачыла, үзе 1950 гә кадәр шунда эшли, бер үк вакытта фельдшер-акушерлар мәктәбендә укыта. Хезмәтләре хатын-кыз женес системасында гигант яңа шешләренә өйрәнүгә карый. К. гигант шешләренә этиологиясе, патологик анатомиясе, клиникасы, диагноз кую һәм дәвалау (рентген- һәм радиотерапия) мәсьәләләрен өйрәнә. Хезмәт Кызыл Байрагы ордены, медаль б-н бүләкләнә.

Хезм.: Опыт разработки учения о гигантских опухолях женской половой сферы. К., 1913.

КЕКИН ЙОРТЫ, Казанда романтик юнәлтәгә модерн стилидә төзелгән 20 йөз башы архит-ра истәлегә. 1903–05 елларда сәүдәгәр Л.В.Кекин акчасына арх. Г.Б.Пуш проекты буенча төзелә. Горький һәм Галактионов урамнары кисешкән трапеция рәвешендәгә почмакта урнашкан, подваллары гөмбәз формасында эшләнгән (1903) дүрт катлы таш йорт. Бинаның ике катлы ягы Галактионов урамына карый (1905). Өч һәм ике өлешле баскыч мөйдәчкәләре һәм Казанда электр б-н эшләүче беренче күтәргеч йорт катларындагы коридорларны тоташтыра. Йортың өске катларында бүлмәләр бер яки ике яклап, коридор системасы буенча тоташкан. Бинаның ике ягы тоташкан урында кат саен урамнар кисешкән чатка караган зур зал бүлмәләре бар. Кирпеч диварлар шгукатурланган. Тәрәзәләре беренче каттан дүргенче кат-



Л.В.Кекин йорты. Казан. 1905. 20 йөз башы фоторәсем.

ка таба төрле стильдә үзгәрә бара. Мавритания, готика һәм һинд архитектурасына хас үрнәклә чуар рельефлы кәрнизләре, декоратив детальләре бинага кабатланмас төс бира.

Окт. рев-циясенә кадәр К.й.нда В.И.Рякинаның шәхси гимназиясе, Педагогика жәмгыятә гимназиясе, Н.А.Беневскаяның эзерлек уч-щесе, Казан округының элемәт юллары идарәсе, С.Я.Пальчинская китапханәсе, Л.Ф.Гросс басмаханәсе, П.В.Шаталовның китап кибете, А.В.Афанасьевның шәраб-бакалея кибете, М.Р.Төхвәтуллинның галантерей кибете, өске катларда жиһазланган кунакханә бүлмәләре урнашкан була. Хәзерге вакытта аскы катларны, кибетләр, югарыдагыларын учреждениеләре били.

2002–04 елларда К.й. үзгәртеп корыла һәм яңартыла. Үзгәртеп кору проекты «Казан Гипро фәнни-тикшеренү ин-ты» АЖД (проект авторы — арх. Р.М.Шәмсетдинов), реставрация проекты «Зәбир» ЖЧЖдә (житәкчесе — Ф.М.Зәбирова) эшләнә. Архитектура бизәкләре, акташтан салынган ниגע катлары,



Л.В.Кекин йорты. Фасад детальләре. Хәзерге күренеше.

баскычларның металл култыкчалары яңартыла. Фасадлар баштагы үз төсләренә — кызгылт-көрән, өлешчә ак төскә буяла. Үзгәртеп кору барышында бина ниגעзләре ныгытыла, агачтан ясалган этаж аралары һәм подвалның гөмбәлләре тоташ тимер бетоннан эшләнә. Бинада сәүдә-офис үзәгә урнашкан.

Әд.: З а б и р о в а Ф.М. Дом — метафора, дом — загадка // Дизайн и новая архитектура. 2004. № 17; М и т р о ш и н а М. Дом Кекина: Опыт реставрации // шунда ук. Б.10–16.

Х.Г.Надырова.

КЕКОВАТ, 16–17 йөз башында Нугай Урдасының сул канаты (көнчыгыш өлеше) идарәчесенә (гаскәр башлыгының) титулы. Ата-

ма Идегәйнең улы, 15 йөздә Идел арьягында олысы булган Кей-Кобадка бәйле дип фаразлана. Кагыйдә буларак, К. дип идарәче бөк нәселенәгә кечә вәкилләре аталган. К. титулына ия булган идарәчеләр арасында Шәех Мамай (1520 еллар – 1548), Уразгали (1549–55), Ырыс (1561–63) билгеле. 16 йөзнен 2 нче яртысында Нугай Урдасы титуллары иерархиясендә К.ның әһәмияте кими. *Нугай Урдасы* титулы мөһимрәк була бара. К. сул канатның хәрби отрядлары өстеннән хакимият саклап кала, Идел арьягы тиләмәләреннән салым жью да аның карамагында була. 17 йөз башында Нугай Урдасының көнчыгыш канаты көчсезләнган саен, К.ның әһәмияте кими: ул *тәйбуғадан* түбәнрәк урынга чыга. Нугай Урдасында канатлар системасы беткәч, К. титулы үз әһәмиятен бөтенләй югалта.

Әд.: Новосельский А.А. Борьба Московского государства с татарами в первой половине XVII века. М.—Л., 1948; Сафаргалиев М.Г. Распад Золотой Орды. Саранск, 1960.

И.Л.Измайлов.

КЕЛӘМЧЕЛӘК, гамәли-бизәләш сәнгәте төре; торакны жылыту һәм интерьерны бизәү өчен билгеләнгән нәфис тукуйма эшләнмәләре — келәмнәр һәм паласлар житештерү. Алар йон, ефок һәм киче-мамык жептән, күн һәм ясалма материаллардан эзерләнә; кулдан һәм машина б-н тукуылган (19 йөз уртасыннан — механик станнарда), чигелгән һәм бәйләнгән, киездән басылганы, мех тиреләрдән тегелгәннәр була. К. — борынгы нәфис сәнгәт төрләренән берсе, ниגעзләре хужалыкның борынгы терлекчелек һәм игенчелек чорларынан башлана; үсемлек сүсләрен (житен, киндер, кычыткан) һәм йонны (башлыча, сарык йоны) эшкәртүгә ниגעзләнгән. К. үсешенә көнкүреш гореф-гадәтләренән үзгәрткеләр, шу. келәм житештерү ысуллары һәм технологиясе, туку станнары конструкциясе һ.б. йогынты ясый. Жепләр ачык төстәгә үсемлек, соңрак ясалма буяуларга маньла һәм күптөрле бизәклә композиция тәшкил итә.

Келәмнәр татар көнкүрешендә зур урын алып торганнар, аларны өй түрәндәгә *сәккә* һәм идәнгә жәйгәннәр, еш кына кәләш бирнәсенән бер өлешен тәшкил иткәннәр, туйда кияүгә һәм анын әти-әнисенә бүлөк иткәннәр. Урта Идел буенда яшәүче рус һәм башка халыклар мөдәниятендә К. үсеш алмый; гадәттә, алар көнкүрешендә корам келәмнәр файдаланыла; 19 йөз уртасыннан рус авылларында бер генә төсле киез паласлар — кошмалар (к. *Киез*) киң тарала, кайбер авылларда, мәс., Урта Идел буеның көнчыгыш районнарында, алар кәләш бирнәсенә кергән.

Татарларда К. б-н, башлыча, хатын-кызлар шөгьльләнгән (ир-ат келәм өчен киез баскан). Ул йорт һөнәрчеленәгә бер формасы булган, халбуки, киезләренә, паласларны кулланучылар соравы буенча да житештергәннәр. 19 йөзнен 2 нче яртысыннан 20 йөз башына кадәр Казан губернасындагы татар авылларында (Минзәлә, Мамадыш оязләре) тукуылган келәмнәр, идән паласлары һәм



Келәмчелек. Киез. 1. Намазлык. Киез. 19 йөз ахыры. Республика Крым-татар сәнгать музейе. Симферополь ш.; 2. «Тормыш агачы» дивар панносы. Киез. Рәссамнар Д.Г. Рәхмәтуллин, Р.Х. Рәхмәтуллина. 1984; 3. «Коралл» дивар панносы. Киез. Рәссам Д.Г. Рәхмәтуллин. 1983; 4. Келәм. Фрагмент. Йон. Йөнтәс булмаган туку. 19 йөз. Бакчасарай музейе; 5. Йөнтәс булмаган келәм үрнәге. Казан арты. 19 йөз ахыры. Ф.Х.Валиев реконструкциясе; 6. Келәм. Йон. киче-мамык жепләр. Кулдан йөнтәс булмаган туку. 20 йөз уртасы. Бөгелмә р-ны Кодаш авылы мәктәбе музейе; 7. Келәм. Йон. Кулдан йөнтәс булмаган туку. Халык остасы М. Ганиева. 1960 еллар. Әлмәт р-ны Яңа Нәдер авылы мәктәбе музейе; 8. Палас. Йон. Кулдан йөнтәс туку. Халык остасы А. Дәүләтшина. Алабуга ш. 1980 еллар; 9. Келәм. Йон. киче-мамык һәм синтетик жепләр. Кулдан йөнтәс булмаган туку. Халык остасы Н. Гәрәева. 1960 еллар. Самара өлкәсе Ярмәк авылы; 10. Келәм. Йон. киче-мамык жепләр. Кулдан йөнтәс булмаган туку. 1950 еллар. Самара өлкәсенең Татар Байтуган авылы мәчетендә саклана; 11–12. Келәм. Йон. киче-мамык һәм синтетик жепләр. Кулдан йөнтәс булмаган туку. Халык остасы М. Османова. 1970 еллар. Крымның Судак р-ны Весёлое пос. (әлеккеге Кутлак авылы); 13. Келәм. Йон. Кулдан йөнтәс булмаган туку. Рәссам М. Чурлу. 2005.

утыртыч өчен кечкенә, ясси мөндәрләр — ястыклар эзерләү жайга салынган.

Күчмә торышның байтак сыйфатларын туплаган К.нең тарихи тамырларын гасырлар түрәннән эзләргә кирәк. Аның сакланып калган сирәк үрнәкләре 19 йөз ахырына — 20 йөз башына карый. Жеп һәм йон эрләү кабалары, ш.у. тукуылган келәмнәр эзерләүдә кулланылган махсус электергеч кебек табылдыклар К.нең Идел буге болгарлары арасында киң таралган булуын дәлилди. Татарларда йөнтәс К. тармагы 1552 елда Казан ханлыгы яруланганнан соң һәр жирдә дә диарлек юкка чыга, чөнки ул аңа кадәр хан сарае остаханаларендә үскән булса кирәк. Йөнтәс К., халык ижаты төре буларак, Пермь өлкәсендәге Урал буге татарларының аерым авылларында (озын йөнтәс келәмнәр) һәм Башкортстанда 20 йөзнең 2 нче яртысына кадәр саклана. Ул Кырым татарлары мәданиятендә дә үсеш ала, ләкин 20 йөз башында бары тик асылмалы «әйбә» сумкалар эзерләүдә кайтып кала.

Татар халык К.гендә кулдан туку станнарында йоннан эзерләнган келәмнәр — келәм, палас, «асалы палас», Себер татарларында — «үрмәк», «жәймә», Кырым татарларында — «атма килим» (буйлы), «кыбыз килим» (бизәкле) аеруча киң тарала; алар бизәкләренен үзгәргә, буяу төсләрененгә оста сайлануы, мөһабәтлеләгә, тантаналылыгы б-н аерылып тора. Келәмнәр, гадәттә, 50–60 см киңлектәгә 2–3 тукуманы ялгап эзерләнган. Аның иң гади төрләре тар һәм киң буйларда кабатланып килгән төрләр төстәгә буй-буй (сирәгрәк шакмаклы) бизәкләр б-н бизәп тукуылганнар. Һәр келәмдә кара төстән башка барлык төсләр дә — алтынсу-сары, жирән, яшел, зәңгәр, шәмәхә, алсу, миләүшә һ.б. — кулланылган. Бизәкләре катлаулырак келәмнәр «асалап сугу» яки палас туку техникасында (к. *Сәнгатти түкү*) эзерләнәләр. Келәм-паласлар махсус эшләнган тар кайма б-н каймаланганнар. Келәм бизәкләрне керенте ромблар, дүрткелләр һ.б. төрләр фигура мотивлары тәшкит иткән, алар келәм кырында бер-берсенә охшаган эрерәк фондагы фигуралар эченә кереп, ритмлы сафлар рөтен барлыкка килтергәннәр. Келәмнең «аламыч» дигән борынгы төрен Томск өлкәсендә яшәүче Себер татарлары кычыткан сүсеннән тукуганнар. Мондый келәмнәр ике өлешне бергә ялгап эзерләнәләр һәм өчпочмак һәм түгәрәк мотивлары б-н бизәлгәннәр.

К.нең 20 йөз башына кадәр киң таралган икенче төре — киез К., бер генә төсле һәм бизәкле паласлар — *киез* эзерләү. Элек ш.у. калган (к. *Капалы күн*) яки рәсемле бизәк төшерелгән күн келәмнәр дә житештерелгән; кулдан яки станда камыштан чыпталар сугылган. Чыпта сугу (бараба татарларында — «йөгән», «эчгер») Себер татарларында киң тарала; аның б-н сәке өсләрен япканнар (Томск татарларында — «урынтык», «тур»). Алар, гадәттә, шома камыш һәм карасу үлән сабакларынан үрелгәннәр һәм ромбсыман каймалы нигезгә дүрткел чөлтәрле гади геом. бизәк б-н бизәлгәннәр; читләрен киндер һәм йон жепләр б-н ураганнар. Камыштан һәм жикәнбаштан сугылган чыпталарны 20 йөз ба-

шына кадәр Урал буге татарлары һәм Казан губерниясының көньяк-көнчыгышында яшәүче татарлар, «жикән» камыштан сугылганнарын Әстерхан татарлары эзерләнәләр.

Күп кенә халыкларның К.гендә мәгълүм корама — тукума кизәкләреннән тегелгән келәмнәр татар авылларында киң тарала. Татар корама келәмнәре бизәкләрененгә эре геом. фигураларга охшатып ясалуы б-н аерылып торган. Корамаларны төсләре һәм зурлыклары буенча сайлап алганнар; бер-берсенә ялгап, алардан озын тасмалар теккәннәр һәм соңыннан бергә берләштергәннәр. Катлаулы бизәк эзерләү өчен тукума кизәкләрне аппликация ысулы б-н күпкатлы итеп тә теккәннәр. Татар К.гендә һәр төре гамәли һәм эстетик эһомияткә ия булган. Бизәкле — «асалы палас»ларны сәкәдәгә бер төсле киезләр өстенә япсалар, буйлы келәмнәреннән дә шөйләп эзерләнәләр. Этнографлар Себер татарларының келәмнәреннән көнүрештә куллануының борынгы очрагын теркәгәннәр. Биредә яшәүче халык келәмнәреннән сәкәгә берничә кат жәйгән (иң аска камыш чыпта, аннары киез, аңа буйлы йон келәм — «аламыш» жәйләнгән, иң өскә бизәкле келәм ябылган. Йола буенча, кәләш 3 келәм — кияү һәм аның әти-әнисенә бүләк өчен буй бизәкле 2, кунаклар каршылау өчен бизәкле 1 келәм суккан.

Хәзерге шартларда К.тәгә бик күп традицияләр югалган. Тукуылган келәмнәреннән өйдә житештерү очракларын Татарстанның Минзәлә, Зәй, Әлмәт, Апас һ.б. кайбер район авылларында, Самара, Ульянов өлкәләрендә, Көнбатыш Себердә күзәтергә мөмкин. 1970 елларда келәм житештерүне сәнәгийннән нигезгә көйләү омтылышлары була. 1974 тә Казандагы «Таттрикотаж» берләшмәсе каршында кулдан һәм механик юл б-н йөнтәс келәмнәр туку цехы оештырыла; шундый ук цех Алабуга тегү ф-касында ачыла. Милли бизәкле йон паласларны кулдан тукуны 1970 еллар ахырында Алабуга остасы А.Дәүләтшина, традицион киез келәмнәр эзерләүне Бөгелмә рәссамнары Д. һәм Р.Рәхмәтуллиннар яңартып жибәрә (к. *Киез*).

Хәзерге заман К.гендә сюжетлы-тематик рәсемнәр һәм бизәкләр чигү, бәйләү һәм аппликация алымы б-н эзерләнган келәмнәр киң үсеш алды. К.нең *гобелен* төре үзләштерелә, коллаж, макраме, колаксыман аппликация — «тырнак алмалау» (к. *Аппликация*) техникасында эшләнәләр, ш.у. ясалма киезне механик пресслап (рәссам Л.Кальюрандның авторлык техникасы) дивар өчен эзерләнган тукума паннолар һ.б. барлыкка килә. Татар К.ге хәзерге вакытта «Һөнәрчеләкләреннән яңарту» халыкара программасы буенча Кырымда яңартып ала. К. һәм гобелен тармагы б-н остатар М. *Чурлу*, Н.Решагова, З.Мусаева, Л.Уста һ.б. шөгыльләне.

Әд.: Бу с у с ы г и н Е.П. Русское население Среднего Поволжья. К., 1966; Б о г о м о л о в В.Б. Ткачество декоративных ковров у барабинских татар // Духовная культура народов Сибири. Томск, 1980; ш ул у к. Узоры сибирских татар Омского Прииртышья // От Урала до Енисея: Народы Западной и Средней Сибири. Томск, 1995; В а л е в Ф.Х. Народное декоративное искусство Татарстана. К., 1984; М у х а м м е т ш и н Ю.Г. Этнографический обзор поселений, усадб и построек Астра-

ханской области // Астраханские татары. К., 1992; В а л е в а - С у л е й м а н о в а Г.Ф. Декоративное искусство Татарстана (1920-е — начало 1990-х годов). К., 1996; Ф а т к у л л и н а Ф.М. Тарские татары: традиции орнаментации изделий из бересты и тростника // Тюркские народы: Материалы V Сибирского симп. «Культурное наследие народов Западной Сибири». Тобольск-Омск, 2002; З а т о в И. Крымско-татарское декоративно-прикладное и изобразительное искусство. Симферополь, 2003.

Г.Ф.Вәлиева-Сөләйманова.

КЕЛӘНЧЕ елгасы, Идел алдында, Сөлчә елгасының (Зөя елгасы бассейны) сул кушылыдыгы. Озынлыгы 16,3 км, бассейнының мәйданы 75,3 км². Идел буге калкулыгынан ага, Югары Осман р-нында. Елга башы — Карамышха авыллынан 3 км тоньяк-көнчыгыштарак, тамагы — Рус Маклы авылы тирәсендә. Елга башының абс. биеклегә 180 м, тамагыныңы — 62 м. Су жыелу мәйданының урманлылыгы 20%. К.нең 0,2 дән алып 6 км га кадәр озынлыктагы 6 кушылдыгы бар. Елга чөлтәрененгә тыгызлыгы 0,45 км/км². Туенуы катнаш, абс. күпчелек кар сулары исәбенә. Жир асты сулары б-н туену модуле 0,1 л/с/км². Гидрологик режимы ташу вакытында су муллыгы һәм жәен нык сәегуы б-н характерлана. Бассейнда еллык су агымының уртача күпчелек катламы 104 мм, ташу агымы катламы 100 мм. Язгы ташу, гадәттә, март ахыры — апрель башында башлана. Елга ноябрьнең беренче ункөнлегендә туңа. Елга тамагында суының иң аз вакытындагы уртача күпчелек чыгымы 0,01 м³/с. Суы язын чагыштырмача каты (3–6 мг-экв/л), кышын һәм жәен каты (6–9 мг-экв/л). Гомуми минеральшөшүе язын 200–300 мг/л, кышын һәм жәен 500–700 мг/л.

КЕЛӘНЧЕ авылы, Кама Тамагы р-нында, шөһәр тибындагы Кама Тамагы посёлогынан 33 км көнбатыштарак, Олы Шаһиян елгасы бунда. 2010 елда 421 кеше (татарлар) яши. Халкының төп шөгыле — кырчылык, мөгезле эре терлек асрау. Урта мәктәп, мәданият йорты, китапхана. Мәчет. 1646 дан мәгълүм. 18 йөздә — 19 йөзнен 1 нче яртысында халкы дөүләт крәстияннәре катлавына керә, игенчелек, терлекчелек, мич чыгару, балта эше, өс-баш киемнәре тегү б-н шөгыльләне. 20 йөз башында К.дә 2 мәчет, 3 су һәм 1 жил тегермане, 5 вак-төякләр кибете эшли. Бу чорда авыл жәмәгатенә имана жире 1997 дис. тәшкит итә. 1920 г. кадәр Казан губернасының Тәтеш өязе Олы Кариле волостында, 1920 дән ТАССРның — Тәтеш, 1927 дән Буа кантоньында. 1930 ның 10 августынан — Кама Тамагы, 1963 нең 1 февраленнән — Тәтеш, 1965 нең 12 гыйнварынан Кама Тамагы р-нында. Халык саны: 1782 дә — 160 ир-ат; 1859 да — 859, 1897 дә — 2012, 1908 дә — 2211, 1920 дә — 2040, 1926 да — 1034, 1938 дә — 1177, 1949 да — 925, 1958 дә — 784, 1970 тә — 789, 1979 да — 653, 1989 да — 471, 2002 дә — 466 кеше.

КЕЛӘНЧЕ авылы, Югары Осман р-нында, Югары Осман авылынан 36 км көньяк-көнбатыштарак, Келәнчә елгасы бунда. 2010 елда 176 кеше (руслар) яши. Халкының төп шөгыле — кырчылык, мөгезле эре терлек ас-

рау. Тулы булмаган урта мәктәп, клуб. 1646 дан мәгълүм. 1861 елгы реформага кадәр халкы алпавыт крәстияннәре катлавына керә, игенчелек, терлекчелек, пияла ясау б-н шөгьльләнә. 20 йөз башында Кдә волость идарәсе урнаша; Смоленск Богородица чиркәве (1848 дә төзелә; архит-ра истәлеге), земство мәктәбе (1869 да ачыла), 2 жил тегермәне, йон тетү, 3 вак-төякләр кибете эшли. Бу чорда авыл жәмәгатенә имана жире 889 дис. тәшкил итә. 1920 гә кадәр Казан губернасының Зөя өязе Келәнче волосте үзәге, 1920 дән ТАССРның Зөя кантонында. 1927 нең 14 февраленнән — Зөя, 1931 нең 20 октябреннән — Югары Ослан, 1963 нең 1 февраленнән — Зеленодольск, 1965 нең 12 гыйнварыннан Югары Ослан р-нында. Халык саны: 1646 да — 24, 1782 дә — 191 ир-ат; 1859 да — 498, 1897 дә — 602, 1908 дә — 618, 1920 дә — 588, 1926 да — 556, 1938 дә — 431, 1949 да — 328, 1958 дә — 283, 1970 тә — 227, 1979 да — 145, 1989 да — 153, 2002 дә — 195 кеше.

КЕЛӨР авылы, Кама Тамагы р-нында, шәһәр тибындагы Кама Тамагы посёлогыннан 16 км көнбатыштарак, Карамалы елгасының уң кушылдыгы буенда. 2010 елда 18 кеше (рус-лар) яши. 17 йөзнен 1 нче яртысында дворян Косьяковскийлар нигез сала. Рев-циягә кадәр рус чыганаclarында Кляри-Архангельское, Кирели исемнәре б-н дә билгеле. 1861 елгы реформага кадәр халкы алпавыт крәстияннәре катлавына керә, игенчелек, терлекчелек б-н шөгьльләнә. 20 йөз башында Кдә агач Архангел Михаил чиркәве (1775 тә төзелә; архит-ра истәлеге), чиркәү-приход мәктәбе (1890 да ачыла), жил тегермәне, тукыма-бакалея кибете була; пәнжешәмбе саен базар эшли, һәр елның 28—30 сентябрдә ярминкә үткәрелә. Бу чорда авыл жәмәгатенә имана жире 575,5 дис. тәшкил итә. 1920 гә кадәр Казан губернасының Тәтеш өязе Богородский волостенда, 1920 дән ТАССРның Тәтеш, 1927 дән Буа кантонында. 1930 ның 10 августыннан — Кама Тамагы, 1963 нең 1 февраленнән — Тәтеш, 1965 нең 12 гыйнварыннан Кама Тамагы р-нында. Халык саны: 1646 елда — 75, 1763 тә — 124 ир-ат; 1834 тә — 369, 1859 да — 284, 1897 дә — 331, 1908 дә — 389, 1920 дә — 406, 1926 да — 235, 1938 дә — 164, 1949 да — 143, 1958 дә — 96, 1970 тә — 53, 1979 да — 37, 1989 да — 22, 2002 дә — 15 кеше.

КЕЛӨТЛӘ елгасы, Көнбатыш Кама алдында, Казансу елгасының сул кушылдыгы. Озынлыгы 7 км, бассейнының мәйданы 14,5 км². Биектау р-ны терр-ясеннән ага. Елга башы — Келәтле авылыннан 2,5 км көнъяктарак, тамагы — Бөреле жәнлек совхозы посёлогыннан көнчыгыштарак. Елга башының абс. биеклегә 100 м, тамагыныкы — 57 м. Су жыелу майданының урманлылыгы 20%. Туенуы катнаш, күбесенчә кар сулары исәбенә. Жир асты сулары б-н туену модуле 0,1 л/с·км². Гидрологик режимы ташу вакытында су муллыгы һәм жәен нык саегуы б-н характерлана. Бассейнда еллык су агымының уртача күпчелек катламы 120 млн. Язгы ташу, гадәттә, апрельнең беренче ункөнлегендә башлана. Елга ноябрь ургасында туңа. Жәйге чөлләдә

елга еш кына кибә. Язын суы чагыштырмача каты (3—6 мг-экв/л), кышын һәм жәен бик каты (12—20 мг-экв/л). Гомуи минеральләнүшү язын 100—200 мг/л, кышын һәм жәен 700—1000 мг/л. Елганың югары агымында су күләме 0,2 млн. м³ булган буа бар. Су ресурслары сугару өчен файдаланыла.

КЕЛӨТЛӘ авылы, Биектау р-нында, Биектау тимер юл станциясеннән 9 км көнчыгыштарак, Келәтле елгасы буенда. 2010 елда 46 кеше (рус-лар) яши. Халкының төп шөгьле — терлекчелек. Казан ханлыгы чорында нигез салына, 1550 еллардан — рус авылы. 1861 елгы реформага кадәр халкы алпавыт крәстияннәре катлавына керә, игенчелек, терлекчелек, тегүчелек б-н шөгьльләнә. 20 йөз башында Кдә земство мәктәбе (1887 дә ачыла), 2 вак-төякләр кибете эшли. Бу чорда авыл жәмәгатенә имана жире 1088 дис. тәшкил итә. 1920 гә кадәр Казан губернасының Казан өязе Собакино волостенда, 1920 дән ТАССРның Арча кантонында. 1927 нең 14 февраленнән — Воскресенский, 1927 нең 1 августыннан Казан авыл р-нында, 1935 нең 10 февраленнән — Биектау, 1963 нең 1 февраленнән — Питрәч, 1965 нең 12 гыйнварыннан Биектау р-нында. Халык саны: 1782 дә — 93 ир-ат; 1859 да — 577, 1897 дә — 548, 1908 дә — 565, 1920 дә — 575, 1926 да — 617, 1938 дә — 467, 1949 да — 367, 1958 дә — 318, 1970 тә — 228, 1989 да — 55, 2002 дә — 43 кеше.

Әд.: Очерки истории Высокогорского района Республики Татарстан. К., 1999.

КЕЛӨТЛӘ авылы, Түбән Кама р-нында, Түбән Кама шәһәрненнән 8 км көнъяктарак, Алан елгасы буенда. 2010 елда 60 кеше (татарлар) яши. Халкының төп шөгьле — кырчылык, терлекчелек. Клуб. 1678 дән мәгълүм. 18 йөздә — 19 йөзнен 1 нче яртысында халкы дүләр крәстияннәре катлавына керә, игенчелек, терлекчелек, умартачылык б-н шөгьльләнә. 20 йөз башында Кдә 2 су тегермәне, тимерчелек, май язу йорты була. Бу чорда авыл жәмәгатенә имана жире 801,9 дис. тәшкил итә. 1920 гә кадәр — Уфа губернасының Минзәлә өязе Афонас волостенда, 1920 дән ТАССРның — Минзәлә, 1922 дән Чаллы кантонында. 1930 ның 10 августыннан — Чаллы, 1935 нең 10 февраленнән — Ширәмәт, 1963 нең 1 февраленнән — Чаллы, 1965 нең 12 гыйнварыннан Түбән Кама р-нында. Халык саны: 1870 тә — 280, 1913 тә — 638, 1920 дә — 671, 1926 да — 696, 1938 дә — 478, 1949 да — 433, 1958 дә — 368, 1970 тә — 458, 1979 да — 230, 1989 да — 116, 2002 дә — 91 кеше.

КЕЛӨҮЛӨР, мәжүси потка (келәүлек, теләүлек, сын) табыну, ягъни агачтан уеп ясалган, баганага угыртылган ат башына мөрәжәгать итеп, теләк теләү. К. — шигъри формадагы тәүбә (теләү) сүзләре, көйләп сойләнә. Алар арасында табигать көчләренә һәм күренешләренә рәхим-шәфкать, мәрхәмәт, ярдәм сорап мөрәжәгать итү К.е («Янгыркаем, яу, яу», «Жир, жир, көчен бир») һ.б. бар. К.нең күпчелеге билгеле йолаларга бәйле, әчтәлекләре дә шуннан чыгып билгеләнә: *Кара боткасы* — татарларның янгыр сорау

йоласы, Иран календарендагы Яңа ел бәйрәменә бәйле *Нәүруз* — йорт хужаларына яшшы теләкләр әйтүгә корылган.

Әд.: Татар теленең аңлатмалы сүзлеге. К., 1977. Т. 1; Татар халык ыжаты: Йола һәм уен жырлары. К., 1980; Татар халык ыжаты: Риваятьләр һәм легендалар. К., 1987; А х м е т ь я н о в Р.Г. Общая лексика духовной культуры народов Среднего Поволжья. М., 1981.

Ф.И.Урманчеев.

КЕЛӨҮШ авылы, Мамадыш р-нында, Мамадыш шәһәрненнән 45 км тонъяктарак, Юкәче елгасының югары агымы буенда. 2010 елда 192 кеше (2002 елгы халык исәбе буенча, рус-лар — 67%, татарлар — 27%) яши. Жигһаз ф-касы. Урта мәктәп, мәданият йорты, китапханә. 1680 нән мәгълүм. Рев-циягә кадәр чыганаclarда Льябаш исеме б-н дә билгеле. 18 йөздә — 19 йөзнен 1 нче яртысында халкы дүләр крәстияннәре катлавына керә, игенчелек, терлекчелек б-н шөгьльләнә. 20 йөз башында К.тә волость идарәсе урнаша; Троица чиркәве, земство мәктәбе (1870 тә ачыла), фельдшерлык пункты, 7 тимерчелек, 2 сырахана, 1 казна шараб, 1 зур һәм 3 кечкенә вак-төякләр кибете була; чәршәмбе саен базар эшли. Бу чорда авыл жәмәгатенә имана жире 1218 дис. тәшкил итә. 1920 гә кадәр Казан губернасының Мамадыш өязе Келәүш волостенда, 1920 дән ТАССРның Мамадыш кантонында. 1930 ның 10 августыннан — Тәкәнеш, 1932 нең 1 гыйнварыннан — Мамадыш, 1935 нең 10 февраленнән — Төкәнеш, 1963 нең 1 февраленнән Мамадыш р-нында. Халык саны: 1782 дә — 20 ир-ат; 1859 да — 368, 1897 дә — 757, 1908 дә — 811, 1920 дә — 776, 1926 да — 797, 1949 да — 637, 1958 дә — 738, 1970 тә — 704, 1979 да — 515, 1989 да — 304, 2002 дә — 270 кеше.

КЕЛӨШ авылы, Тәтеш р-нында, Тәтеш шәһәрненнән 25 км көнбатыштарак, Буа — Тәтеш автомобиль юлы буенда. 2010 елда 403 кеше (татарлар) яши. Халкының төп шөгьле — кырчылык, мөгезле эре терлек асрау. Урта мәктәп, мәданият йорты, китапханә. 1646 дан мәгълүм. Рев-циягә кадәр чыганаclarда Кече Кырлангы исеме б-н дә билгеле. 18 йөздә — 19 йөзнен 1 нче яртысында халкы дүләр крәстияннәре катлавына керә, игенчелек, терлекчелек б-н шөгьльләнә. 20 йөз башында К.тә мәчет, мәдрәсә, 2 жил тегермәне, ярма яргыч, 6 вак-төякләр кибете эшли. Бу чорда авыл жәмәгатенә имана жире 1567,1 дис. тәшкил итә. 1920 гә кадәр Казан губернасының Тәтеш өязе Олы Шәмәк волостенда, 1920 дән ТАССРның Тәтеш, 1927 дән Буа кантонында. 1930 ның 10 августыннан Тәтеш р-нында. Халык саны: 1782 дә — 90 ир-ат; 1859 да — 481, 1897 дә — 869, 1908 дә — 1058, 1920 дә — 1020, 1926 да — 967, 1938 дә — 678, 1949 да — 608, 1958 дә — 612, 1970 тә — 628, 1979 да — 530, 1989 да — 430, 2002 дә — 427 кеше.

КЕЛӨРИЯ, к.Нечкә сабак.

КЕЛИНА Татьяна Игоревна (17.3.1944, Иваново ш. — 11.9.2006, Казан), педиатр-иммунолог, мед. фән. д-ры (1994), проф. (1996). 1967 елда Казан мед. ин-тын тәмамлый, Казан ГИДУВында эшли, 1980 нән педиатрия

кафедрасында балалар табибе. 1970–80 дә Е.М.Лепский исем. клиникада. 1996 дан Казан мед. академиясенә педиатрия каф. профессоры. Хезмәтләре иммунология, валеологияга, вакциналау ярдәмендә балалар авыруларын кисәтүгә карый. К. вакытлычтан алда туган балалар авыруларын (иммунитет торышы, иммунитет зәгыйфьлеге) өйрәнә. К. балаларның еш авыру сәбәпләрен ачу ысулын тәкъдим итә, дөвалау ысулларын эшли.

Хезм.: Анемии недоношенных детей: Метод. рекомендации для врачей. К., 1982 (автордаш); Актуальные проблемы вакцинопрофилактики у детей. К., 1995; Роль нейрозидокринных взаимоотношений в формировании иммунологической реактивности у часто болеющих детей // Педиатрия. 1995. № 6.

КЕМАЛОВ Алим Фәйзрахман улы (5.8.1951, Ставрополь краеның Нефтекумск пос.), нефтехимик, техник фән. д-ры (2005). 1980 елда Казан химия-технол. ин-тын (хәзер Казан технол. ун-ты) тәмамлаганнан соң, шунда ук эшли. Хезмәтләре югары үзлеккә ия нефтьләрен һәм битумнарны чыгару, ташу, эшкәртү һәм фракцияләрен сыек фазада оксидлаштыруны көчәйтү процессларының фәнни нигезләрен, нефть һәм нефть продуктлары б-н пычранган грунтларны рекултивацияләү технологияләрен, товарлык продукция житештерү өчен нефть химиясенә күп тонналы калдыкларын һәм икенчел продуктларын (ш.и. күкертне) комплекслы куллану технологияләрен эшли. Нефть битумнарын (калдык, оксидлашкан, компаундлашкан) һәм алар нигезендә киң ассортиментлы битумлы продукция житештерү өлкәсендә тикшеренүләр үткәрә. Мотор ягулыкларына, минер. майларга, юллар һәм гражданлык төзелеш өчен үзле материалларга катионлы актив утырткычлар, эмульгаторлар һәм модификаторлар тәкъдим итә. Уйлап табуга 65 тән артык авторлык таныклыгы һәм патенты бар.

Хезм.: Пути повышения качества окисленных битумов // Изв. вузов. Нефть и газ. 1997. № 7 (автордаш); Влияние активизирующих добавок на получение окисленных битумов // Химия и технология топлив и масел. 2003. № 1/2; Улучшение свойств лакового специального битума на стадии его получения // Химия и технология топлив и масел. 2003. № 5 (автордаш).

КЕМАЛОВ Руслан Алим улы (2.4.1978, Казан), химик-технолог, ТР Дәүләт бүләге лауреаты (2003), техник фән. канд. (2003). 2001 елда Казан технол. ун-тын төмамлы һәм шунда ук эшли, табигий битумнар лаб-ясе модире (2004 тән), «Табигий битумнар» фәнни-техник үзәге директоры урынбасары (2008 дән). Бер үк вакытта, 2005–2006 да «Кровля» фәнни-житештерү үзәге директоры урынбасары, «Нефтехимпродукт» фәнни-укуту үзәге жетәкчесе (2010 нан). Хезмәтләре үтә авыр нефтьләренә һәм табигий битумнары комплекслы эшкәртүгә; нефть химиясә сәнәгатә өчен ультратявеш эшлыкты кырда электромагнитик, акустик дулкыннар генерацияләү нигезендә эшләүче энергия жайланмалары һәм аппаратлары төзүгә карый. Дәүләт бүләге авыр нефть чималын табу һәм эшкәртүдә интенсификация парга әйләндерү һәм электромагнитик активлаштыруның ин-

новацион энергия саклаулы технологияләрен эшләгәнә өчен бирелә.

Хезм.: Защитные лакокрасочные покрытия на основе продуктов нефтехимического сырья. К., 2008 (автордаш); Научно-практические аспекты процессов коррозии и способов защиты. К., 2008 (автордаш); Производство окисленных битумов. К., 2010 (автордаш).

КЕМБРИЙГАЧА ЧОР, Жир кабыгының кембрий чоры алдыннан барлыкка килгән иң борынгы калын катламнары һәм Жирнең геол. тарихының 6/7 сы чамасын тәшкил иткән вакыт аралыгы. К.ч.ның дәвамлылыгы 4 млрд. ел чамасы. *Архей* һәм *протерозойга* бүленә. Борынгы платформаларның нигезен төзи (к. *Кристаллик низез*). К.ч. — күбесенчә әче составлы тау токымнары (гранит һ.б.) массивы керү б-н бергә барган югары тектоник активлык дәверә. К.ч. катламнары зәңгәр-яшел сүссемнәрнең купсанлы калдыкларын һәм аларның тереклек эшчәнлегә эзләр үз эченә ала. К.ч. утырмалары б-н файдалы казылмаларның күп төрле комплексы бәйләнгән: 99% Со, 73% Сг, 70% Fe; Көнъяк Африкада К.ч. конгломератлары үз эченә әре алтын чыганакларын, РФдә — К.ч. карбонатлары нефть чыганакларын (Иркутск өлк.) ала. ТР терр-ясендә К.ч. токымнарында углеводород, графит һ.б. чагылмалары ачыкланган.

КЕМЕРОВО ӨЛКӘСЭ, РФдә. Себернең көньяк-көнбатышында урнашкан. Үзәге — Кемерово шәһәре. 1943 елның 26 гыйнварында оештырыла. Майданы — 95,5 мең км². Халкы — 2821 мең кеше (2010), 51 мең татар (2002). Татарлар, башлыча, Анжеро-Судженск (4168 кеше), Кемерово (8071), Новокузнецк (6361), Прокопьевск (9342), Междуреченск (1820), Юрга (2315) шәһәрләрендә һәм күпчә Ижморский р-нының Нижегородка, Тёплага Речка, Кемерово р-нының Умантай, Маринский р-нының Тушинка, Куркули, Юрга р-нының Олы Ылыс, Зимник авылларында яши. К.өндә Татар милли мәдәни үзәге (1991 дән, Кемерово ш.), Себер һәм БДБ илләренә Европа өлешә мөселманнары Диния нәзарәте мөхтәсибәтенә мөселман дини берләшмәсе (1993 тән, Анжеро-Судженск ш.), «Нур» мөселман жәмгыяте (1999 дан, Междуреченск ш.) эшли. 2003 тә Кемерово шәһәрәндә ТР Сәүдә һәм тышкы икътисади хезмәттәшлек министрлыгы ярдәме б-н «Татарстан сәүдә йорты» ЖЧЖ төзелә. ТР К.өн «Нефаз» автобуслары б-н тәэмин итә. Соц. Хезмәт Геройлары Ф.Тәхәвиев, Ш.Зәйнетдинов, Г.Идрисов, РСФСРның атказанган шахтёры Г.Т.Фазалов, генерал-майор Р.Т.Калимуллин, физика-матем. фән. д-ры С.Г.Вәлиев, мед. фән. д-ры М.З.Миргазизовларның тормышы һәм хезмәт юлы К.ө. б-н бәйле.

КЕМПЕР Михаэл (Michael Kemper) (8.11.1966, Хаген ш., ГФР), тарихчы, шәркыятче галим, фән. д-ры (2003). Бохум шәһәрәндәге Рур ун-тын төмамлы (1994). 1998–2004 елларда «Фольксваген» фонды һәм Немец тикшеренүләр жәмгыяте матди ярдәмендә фәнни-тикшеренү эшчәнлегә б-н шөгъльәнә. 2005 нең гыйнварынан АКШ-

та, Сент Лоренс ун-ты (Нью-Йорк штаты) профессоры. Төп тикшеренүләре Россиядә ислам тарихы, татарлар арасында суфичылык таралу мәсьәләләренә, мөселман хокукы б-н гадәти хокукны чагыштырып өйрәнүгә карый.

Хезм.: Между Бухарой и Средней Волгой: Столкновение Абд ан-Насра ал-Курсави с улемами традиционалистами // Мир ислама. 1999. № 1/2; Sufis und Gelehrte in Tatarien und Baschkirien, 1789–1889: Der Islamische Diskurs unter russischer Herrschaft. В., 1998.

КЕНӘ елгасы, Көнбатыш Кама алдында, Оштырма елгасының (Вятка елгасы бассейны) уң кушылдыгы. Озынлыгы 11,4 км, бассейнының майданы 69,2 км². Кукмара р-ны терр-ясеннән ага. Чигайка авылының көньягындарак урнашкан чишмәләрдән башлангыч ала, тамагы — Камышлы авылыннан 1 км көнчыгыштарак. Елга башының абс. биелеге 180 м, тамагыныкы — 82 м. Су жыелу майданының урманлылыгы 10%. К.нең 1,1 дән алып 5,7 км га кадәр озынлыктагы 7 кушылдыгы бар. Елга чөлтәрәнен тыгызлыгы 0,47 км³/км². Туенуы катнаш, күбесенчә кар сулары исәбенә. Жир асты сулары б-н туену модуле 0,5–1 л/с·км². Гидрологик режимы ташу вакытында су муллыгы һәм жәен нык сәегуы б-н характерлана. Бассейнда еллык су агымының уртача күпчеллек катламы 129 мм, ташу агымы катламы 98 мм. Язгы ташу, гадәттә, март ахыры — апрель башында башлана. Елга октябрь ахыры — ноябрь башында туңа. Елга тамагында суының иң аз вакытындагы уртача күпчеллек чыгымы 0,075 м³/с. Суы язын йомшак (1,5–3 мг-экв/л), кышын һәм жәен уртача каты (3–6 мг-экв/л). Гомуми минеральләшүе язын 200–300 мг/л, кышын һәм жәен 700–1000 мг/л. К. бассейнында су күләме 0,3 млн. м³ булган буа бар. Су ресурслары сугару өчен файдаланыла.

КЕНӘ елгасы, Көнбатыш Кама алдында, Бөре елгасының (Вятка елгасы бассейны) уң кушылдыгы. Озынлыгы 10,8 км, бассейнының майданы 70 км². Кукмара р-ны терр-ясеннән ага. Елга башы — Каенсар авылыннан 1,2 км көньяк-көнбатыштарак, тамагы — Яңил авылыннан 1,5 км көнчыгыштарак. Елганың абс. биелеге 180 м, тамагыныкы — 83 м. Су жыелу майданының урманлылыгы 5%. К.нең 1,8 дән алып 2,5 км га кадәр озынлыктагы 3 кушылдыгы бар. Елга чөлтәрәнен тыгызлыгы 0,26 км³/км². Туенуы катнаш, күбесенчә кар сулары исәбенә. Жир асты сулары б-н туену модуле 0,26–0,5 л/с·км². Гидрологик режимы ташу вакытында су муллыгы һәм жәен нык сәегуы б-н характерлана. Бассейнда еллык су агымының уртача күпчеллек катламы 118 мм, ташу агымы катламы 91 мм. Язгы ташу, гадәттә, март ахыры — апрельнең беренче уңкөнлегендә башлана. Елга ноябрь уртасында туңа. Елга тамагында суының иң аз вакытындагы уртача күпчеллек чыгымы 0,065 м³/с. Суы язын йомшак (1,5–3 мг-экв/л), кышын һәм жәен чагыштырмача каты (3–6 мг-экв/л). Гомуми минеральләшүе язын 200–300 мг/л, кышын һәм жәен 700–1000 мг/л.

КЕНӘБАШ авылы, Балтач р-нында, шәһәр тибындагы Балтач посёлогыннан 15 км көнбатыштарак, Хәтнә елгасы буенда. 2010 елда 344 кеше (татарлар) яши. Халкының төп шөгыле — мөгезле эре терлек асрау. Башлангыч мәктәп, клуб, китапханә. Мәчет. 1678 дән мәгълүм. 1920 елларга кадәр рәсми чыганаclarда Иске Кенәбаш һәм Яна Кенәбаш авылларына бүленә. 18 йөздә — 19 йөзгә 1 нче яртысында халкы дәүләт крәстияннәре катлавына керә, игенчелек, терлекчелек б-н шөгылләнә. 20 йөз башында К.та мәчет, мәдрәсә, 2 су тегермәне, вак-төякләр кибете эшли. Бу чорда авыл жәмәгатенә имана жире 809,1 дис. тәшкил итә. 1920 гә кадәр Казан губернасының Казан өязе Балтач волостенда, 1920 дән ТАССРның Арча кантонында. 1930 ның 10 августынан — Түнтәр, 1932 нең 1 февраленнан — Балтач, 1963 нең 1 февраленнан — Арча, 1965 нең 12 гыйнварыннан Балтач р-нында. Халык саны: 1782 дә — 30 ир-ат; 1859 да — 507, 1897 дә — 677, 1908 дә — 750, 1920 дә — 776, 1926 да — 864, 1938 дә — 581, 1949 да — 531, 1958 дә — 525, 1970 тә — 539, 1979 да — 535, 1989 да — 323, 2002 дә — 329 кеше.

КЕНӘБАШ авылы, Кукмара р-нында, шәһәр тибындагы Кукмара посёлогыннан 18 км көньяктарак, Кенә елгасының (Оштырма-ның уң кушылдыгы) югары агымы буенда. 2010 елда 339 кеше (татарлар) яши. Халкының төп шөгыле — мөгезле эре терлек асрау. Башлангыч мәктәп, клуб. 1678 дән мәгълүм. 18 йөздә — 19 йөзгә 1 нче яртысында халкы дәүләт крәстияннәре катлавына керә, игенчелек, терлекчелек б-н шөгылләнә. 20 йөз башында К.та мәчет, су тегермәне, 2 вак-төякләр кибете эшли. Бу чорда авыл жәмәгатенә имана жире 730,9 дис. тәшкил итә. 1920 гә кадәр Казан губернасының Мамадыш өязе Петропавел волостенда, 1920 дән ТАССРның Мамадыш кантонында. 1930 ның 10 августынан — Кукмара, 1963 нең 1 февраленнан — Саба, 1965 нең 12 гыйнварыннан Кукмара р-нында. Халык саны: 1782 дә — 57 ир-ат; 1859 да — 275, 1897 дә — 380, 1908 дә — 456, 1920 дә — 494, 1926 да — 512, 1938 дә — 932, 1949 да — 738, 1958 дә — 531, 1970 тә — 500, 1979 да — 397, 1989 да — 361, 2002 дә — 367 кеше.

КЕНӘЖ, к. *Княжа*, Питрәч р-ны.

КЕНӘРҮЙ ҮЛӘНӘ, кушбашак (*Phalangoides*), кыяклар семьялыгынын күпчелек үләнчел үсемлекләр ыругы. 20 гә якын төре билгеле, Европа, Азия, Төньяк Африка һәм Төньяк Америкада таралган. ТР терр-ясендә бер төре — камышсыман кушбашак (*Ph. arundinacea*) бар; бөтен республикада очрый. Сулык ярлары буенда, сазлыклы болынарда үсә. 1,5–2 м биеклектәгә, озын шушында тамырчалы, кышка чыдам, дым яратучан үсемлек. Күпсанлы сабагы киң кыяклы, очлы тешәүле яфрактар б-н капланган. Башакчыклары бер чәчәкле, аксыл шәмәхә, бер яклы тармаклы себеркәчтә. Жимеше — бөртекчә. Июньдә чәчәк ата. Орлыктан үрчи. Туфракка талымсыз, озак вакыт дәвамында суда калуны һәм ләмләнгәнне жинел кичерә, су-

ыкка һәм корылыкка чыдам. Артык дымлы болынарда печәнлек жирләр булдыру өчен тәкъдим ителә.

КЕРАМЗИТ, ясалма куыш гранулалы күзәнәк төзелешле материал. Жинел бетоннарны тутыруда кулланылуы ясалма куыш матдәнең аеруча киң таралган төре. Шулай ук төрле максатларда төзелгән биналарның конструкцияләрендә жылылык саклаучы катлам буларак та файдаланыла. Бөртекләренең зурлыгы 5–40 мм. К. әйләнәп торган мичләрдә эри, кабара торган балчыктан яндырып эшләнә. Структурасы буенча К. бөртеге ябышып каткан юка тышча б-н капланган пыяласыман куыш массадан гыйбарәт. Күбрәк вак чуерташ рәвешендә ясала. Татарстанда К. житештерүче беренче завод 1957 елда Казанда төзелә. К. Казан, Чаллы, Түбән Кама, Әлмәт шәһәрләрендә, Биектау р-ны Коркачык посёлогындагы пр-тиеләрдә эшләп чыгарыла. Житештерү күләме (мең м³): 1970 тә — 193, 1980 дә — 688, 1990 да — 776, 2000 дә — 353, 2002 дә — 147, 2004 тә — 110, 2008 — 150,5. Ш.у. к. *Бетонитлар*.

Р.З.Рәхимов.

КЕРАСИНОВО авылы, Биектау р-нында, Биектау тимер юл станциясеннән 19 км төньяк-көнчыгыштарак, Кырлай елгасы буенда. 2010 елда 1 кеше яши. Казан ханлыгы чорынан Кече Сайра исеме б-н билгеле. Рев-циягә кадәр чыганаclarда Сухая Сайра, Красенский буларак мәгълүм. 1861 елгы реформага кадәр халкы алпавыт крәстияннәре катлавына керә, игенчелек, терлекчелек б-н шөгылләнә. 20 йөз башында К.да 2 ти-мерчелек, су тегермәне, бакаля кибете эшли. Бу чорда авыл жәмәгатенә имана жире 149,7 дис. тәшкил итә. 1920 гә кадәр Казан губернасының Казан өязе Чыпчык волостенда, 1920 дән ТАССРның Арча кантонында. 1930 ның 10 августынан — Добъяз, 1935 нең 10 февраленнан — Биектау, 1963 нең 1 февраленнан — Зеленодольск, 1965 нең 12 гыйнварыннан Биектау р-нында. Халык саны: 1782 дә — 29 ир-ат; 1859 да — 170, 1897 дә — 176, 1908 дә — 178, 1920 дә — 189, 1926 дә — 204, 1938 дә — 253, 1949 да — 228, 1958 дә — 140, 1970 тә — 89, 1989 да — 11, 2002 дә — 6 кеше.

КЕРӘН (*Artemisia*), кәбестәчәләр семьялыгынын күпчелек үләнчел үсемлекләр ыругы; яшелчә культурасы. Килеп чыгышы — Көнъяк-Көнчыгыш Европа. Ике төре билгеле. ТРда гади К. яисә авыл К.е үстерелә (*A. rusticana*). Тамыры юан, итчел, бөтен буена күп бөреләр бар, туфракка бик тирәнгә китә, сабагы туры, тармаклы. Яфрактары тоташ, эре, озынча, каяу кырыйлы; сабак яфрактарының түбәнгеләре — каурыйсыман аерым; уртадагылары — озынча-ланцетсыман; югарыдагылары — сызыкча. Вак аччәчәкләре чуксыман чәчәк төркеменә жыыла. Үсемлек чигтән серкәлә. Жимеше — озынча яисә шарсыман кузакчык. Орлыклары сирәк ясала. Вегетатив юл б-н тамыр чыбыкчаларынан үрчәтәләр. Бер-яки икеекеллек культурлада, дымлы, балчыксыз, ундырышлы туфракларда үстерәләр. Азык буларак, нигездә, тамыры кулланыла; яфрактары яшелчәләр

тозлаганда һәм консервлаганда тәмләткеч итеп файдаланыла. К. эңгелә авыруына каршы яхшы чара, фитонцид үзлеккә ия, яфрактары һәм тамырлары аскорбин кислотасына һәм эфир майларына бай; аппетитны ача, ашамлыкның төмен арттыра, азык эшкәртелүгә булыша. Составында горчица глюкозиды булу сәбәплә, бик эче. ТРда чәчәргә рөхсәт ителгән сортлары: «Суздальский», «Ростовский», «Рижский», «Атлант» һ.б. Халык хужалыкларында үстерелә.

Әд.: Справочник по овощеводству. Л., 1982; Овощеводство. М., 2003.

КЕРӘНЛӘ авылы, Саба р-нында, шәһәр тибындагы Байлар Сабасы посёлогыннан 19 км төньяк-көнбатыштарак, Кече Мишә елгасы буенда. 2010 елда 147 кеше (татарлар) яши. Халкының төп шөгыле — терлекчелек. Башлангыч мәктәп, клуб. 1678 дән мәгълүм. 18 йөздә — 19 йөзгә 1 нче яртысында халкы дәүләт крәстияннәре катлавына керә, игенчелек, терлек асрау, киез итек басу һәм тегү б-н шөгылләнә. 20 йөз башында К.да мәчет, су тегермәне, 3 вак-төякләр кибете эшли. Бу чорда авыл жәмәгатенә имана жире 1087,1 дис. тәшкил итә. 1920 гә кадәр Казан губернасының Мамадыш өязе Яна Чүриле волостенда, 1920 дән ТАССРның — Мамадыш, 1921–22 дә Арча кантонында. 1930 ның 10 августынан — Саба, 1944 нең 19 февраленнан — Чүриле, 1956 ның 14 маеннан Саба р-нында. Халык саны: 1859 да — 419, 1897 дә — 671, 1908 дә — 693, 1920 дә — 673, 1926 да — 568, 1938 дә — 599, 1949 да — 655, 1970 тә — 545, 1979 да — 387, 1989 да — 171, 2002 дә — 190 кеше.

КЕРӨЧ СӘНГАТӘ, *гамәли-бизәләш сәнгате* һәм *монументаль-бизәләш сәнгате* өлкәсе; яндырылган махсус кушылмалы балчыктан төрле нәфис эшләнмәләр ясау төре. К.с.нең төп төрләре — чүлмәк ясау, тарракта, майолика, мозаика, фаянс, фарфор — савыт-саба, вазалар, сыннар, дивар паннолары, архитектур чынак кирпечләр, уенчыктар, бизәкләр һ.б. әйберләр ижат итү өчен файдаланыла. Татарларда К.с. «керәч» исеме б-н мәгълүм һәм нәфис һөнәрчелектә традицион төрләренә берсе.

Татарстан терр-ясендә керәч эшләнмәләренә иң әүвәлге табылдыклары неолит дәверенә карый (зигзаглар, ромблар, өчпочмактар, тараксыман штамп, үрелгән шнур рәвешендәге һәм иң гади геом. бизәкләр б-н сырланган чүлмәк савытлар; к. *Балахна культурасы*, *Идел-Чулман бие культурасы*). Бакыр һәм бронза гасырларда савыт формалары тагын да төрлеләнә бара, орнамент мотивлары катлаулана (бизәк төрле кинчлектәге кайма рәвешендә төшерелә), өслекләр шомартыла, ыттыратыла (к. *Буралы курган культурасы*, *Казан яны культурасы*). Б.э. к. 8–3 йөзләр К.с. (*Ананьино культурасы*) археол. калдыклары: балчыктан ясалган вак пластик хатын-кыз сыннары, геом. бизәкләр һәм стильләшкән жөнлек сурәтләре б-н каймаланган (мәс., чабып баручы атлар төрләре) соры һәм кызгылт-көрән төстәге түгәрәк төпле савыт фрагментлары рәвешендә билгеле. Алдагы меңьеллыкта чүлмәк ясау техникасы камилләшә;



Керәч сәнгате. 1. Савыт. Үзле балчык. Ялтырату, чәнчекеләп-сызып төшерелгән бизәк. Буралы курган культурасы. Б.э.к. 2 нче меңьеллык уртасы; 2. Тоткасы жәнлек башы рәвшендәге савыт. Ф.Х. Вәлиев реконструкциясе. Рәссам Б.А. Шубин; 3. Савыт. Үзле балчык. Чәнчекеләп-сызып төшерелгән бизәк, штрихлау. Идел буге Болгар дәүләте. 10–11 йөзләр. Биләр тарих-археология һәм табигать музей-саклаулыгы; 4. Кечкенә шәмдәл. Ялтыравык йөгертелгән керәч. Идел буге Болгар дәүләте. 10–11 йөзләр. ТР Дәүләт сынлы сәнгать музей; 5. Каса. Төсле ялтыравык. Алтын Урда. 14 йөз. Болгар тарих-архитектура музей-саклаулыгы; 6. Керәч дивар бизәге калдыгы. Майолика. Болгар шәһәре. 13–14 йөзләр. ТР Милли музей; 7. Керәч дивар бизәге калдыклары. Майолика. Болгар шәһәре. 13–14 йөзләр. ТР Милли музей; 8. Жәнлек рәвшендәге савыт. Әвәләп ясалган керәч. Казан. 16–17 йөзләр. ТР Милли музей; 9. Балчыктан ясалган керәч үрнәкләре. Ялтырату, шомарту. Казан. 16–17 йөзләр. ТР Милли музей; 10. Питрәч һөнәрчеләге үрнәкләре. Үзле балчык. Бизәк. 1980 еллар. ТР Милли музей; 11. Казан сәнгать-педагогика техникумының керәч остаханәсе эшләнмәләре үрнәкләре. 1928. ТР Дәүләт сынлы сәнгать музей; 12. «Батыр» дивар тәлинкәсе. Үзле балчык. Эмаль, төсле ялтыравык. Рәссам Б.А. Шубин. 1967; 13. Декоратив керәч эшләнмәләре жыелмасы. Үзле балчык. Уеп ясалган бизәк. Рәссам Н.В. Кузьминих. 2000 еллар; 14. Шәмәрдән балчык уенчыклар ясау остаханәсе әзәрләгән сувенир эшләнмәләре. Рәссам Р.К. Сафина. 2000 еллар; 15. «Елан патша» декоратив скульптурасы. Шамот. Рәссам Х.Н. Латыйпов. 1992.

7–8 йөзләрдә Идел-Чулман буйларында элгәреге болгарлар таралып яши башлагач, чүлмәк ясау төгәрмәче барлыкка килә. К.с.нең житлеккән вақыты 10–13 йөзләргә — форма биру, бизәк төшерү культурасының югары дәрәжәгә ирешкән чорына карый. Бер яки ике саплы амфора рәвшендәге кувшиннар, коштабаклар, хумнар, чүлмәкләр, *комганнар* һ.б. савыт-сабалар, шәмдәлләр, кара савытлары, уенчыклар кул б-н әвәләп тә, чүлмәк ясау төгәрмәче б-н дә эшләнә. Алар үлчәвенә туры килә торган пропорцияләре, буяуларның ачыклығы (якты сарыдан, томанлы сорыдан кызыл һәм куе кызгылт көрән төскә кадәр) һәм бизәкле (үрмәләр, үсемлек сабаклары, каймалар, каннелюрлар, штрихланган өчпочмаклар, «йөгәрек дулкын» мотивлары, интеграль спираль һ.б.) композицияләре б-н аерылып торалар. Эшләнмәне ангоб б-н каплау (ак, кызыл, соры балчык), үтә күрәнмәле чүлмәк лагы б-н каплау (сыек яшелдән кара төскә кадәр) һәм буйлы сызыклар рәвшендә шомарту алымы киң тарала. Пыяласыман ялтыравык йөгәртелгән К.с. еш кына контр-рельефлы бизәк б-н яраша. Болгар К.с.нең формалары да үзгәчлекле — сылап ясалган киек-жәнлек гәүдәләре (алгы өлеше) һәм башлары (үгез, ат, сарык, эт, поши, үрдәк, этәч һ.б.) эшләнмәләренә түгәрәк өлешен тәшкит иткән һәм әйбернең сапларын, борыннарын бизәгән. Кайбер очракта табыну һәм саклау мәгънәсенә ия булган жәнлек һәм кош сурәтләре шартлы рәвшәтә ярымтүгәрәк чыгынты формасы б-н алмаштырылган.

*Алтын Урда сәнгате*ндә майоликаның килеп чыгуы һәм архит-ра бизәлешендә киң кулланылуы К.с. үсешенә яна импульс бирә. Рельефлы һәм ялтыравык чынаяк кирпеч рәвшендәге бизәкле майолика, уеп бизәлгән майоликалы мозаика кулланыла. Алтын Урда шәһәрләрендә (Иске Сарай, Яна Сарай, Болгар һ.б.) хосусый житештерү жайга салына һәм зәңгәр, фирәзә, ультга зәңгәр, сары, кызыл тондагы чөчәк-үсемлек бизәкләре, кайбер очракта алтын йөгәртелгән өстәмәләр (ябыштырылган алтын фольга кисәкләре яки алтын буяулы лак өсте бизәкләре) һәм ак, жиңелчә рельефлы гарәп язуды күпшә бизәкләр б-н аерылып торган архит-ра керәче стиле булдырыла. Мозаика еш кына ялтыравык бизәкле (фирәзә төсле ялтыравык һәм кара бизәкле) майолик плиткалар кебек махсус ак измәдә — «кашин»да эзерләнә. Кабер һәм төрбә диварлары (Болгардагы Хан каберлеге, Үргәңчтәге Түрәбәк ханым төрбәсе), торақ йортлар, шу. мичләр һ.б. тышлана. Тоташ яки өлешчә ялтыратылган (күк, зәңгәр), уеп бизәлгән терракота — сирәк очрый торган архит-ра бизәге төре. Алтын Урда чорында ялтыравык көнкүреш савытлары (коштабаклар, касәләр), шәмдәлләр һ.б. киң кулланыла башлый. Ялтыравыксыз керәчне киң күләмдә житештерелә башлауы монголларга кадәр Идел буе Болгар дәүләте традицияләренә дәвам итүенә юл ача, эшләнмәләренә яна төрләрә (рәсмлә, язулы, тамгалы осталар билгеләре булган сфероко-нуслар), ши. рельефлы бизәкләр төшерелгән эпиграфик орнаментлы абстракт мотив-

лар, штампланган керәч (савытлар) барлыкка килә. Алтын Урда К.с.нең бизәкләү формалары һәм ысулларында, эшләнмәләренә гарәп язуды б-н бизәү традицияләрендә, аларның төсләр палитрасында урта гасырлар *меселман сәнгате*нең томуми тенденцияләре чагыла.

15 йөздә — 16 йөзнең 1 нче яртысында (к. *Казан ханлыгы сәнгате*) К.с. узган гасырларның төрлечә кулланылган бизәкле чүлмәк ясау сәнгате традицияләрен саклый. Кирпеч төсендәге кызыл һәм сары-кызыл савытлар кулдан һәм аяк б-н әйләндереп эшли торган чүлмәк ясау төгәрмәчәндә эзерләнә; осталарның савытлардагы келәймәләре чүлмәк ясау остаханәләренә гамәлдә булуы турында сөйлә (аларның берсе *Иске Казан* шәһәрләгендә табыла). Казан Кремле терр-ясендә археол. табылдыклар арасында бизәкләре фирәзә, куе һәм сыек-яшел, шу. ак фонга зәңгәр төстәге ялтыравык йөгәртелгән керәч фрагментлары очрый. Савыт-саба (кувшиннар, комганнар) бизәлешендә куллану борыннарын бизәү өчен ат, сарык, этәч формасындагы өвәләп ясалган күпертмә бизәкләр куллану дәвам итә. Этәч башлы эшләнмәләренә тарихчылар (Н.Ф.Калинин) «борынган Казан формасы» дип исәплиләр (Казандагы казу эшләре вақытында 13–14 һәм 15–16 йөзләр катламнарында табыла).

Казан ханлыгы яуланып, татарларны чүлмәк ясау эшенә яраклы балчык ятмалары булган (хәзерге Питрәч авылы, Алабуга, Чистай шәһәрләре, Кукмара ш.т.п. янындагы карьерлар) зур елга буйларынан сөргәннән соң, К.с. яшәүдән туктый. Рус булмаган халыклар өчен металлны утта кыздырып эшкәртү һәм, шул рәвшәле, яндырып чыныктыру мичләре куллану патша тарафыннан тыела. Татар халкы, башлыча, руслар житештергән керәч савытларны куллана, кайбер авылларда (Татарстанның көньяк-көнчыгышы) файдаланырга яраклы табигый балчыктан (өвәләп ясалган) гади савыт-сабалар житештерелә, кирпеч сугыла.

Казан Кремле терр-ясендә үткәрелгән казу эшләре нәтижәләреннән күрәнгәнчә, шәһәрдә яшәүче рус халкы читтән кайтарылган, 16–17 йөзләрдә рус керәчә хас һәм биналарның бизәлешендә кулланылуы рельефлы чынаяк кирпеч рәвшендәге, пыяласыман ялтыравык катлам йөгәртелгән, бер төсле һәм бизәкле майоликадан киң файдалана. 18 йөздән башлап, читтән кайтарылган (башлыча, Мәкәржә ярминкәсеннән) һәм, гадәттә, жирле осталар тарафыннан бизәлгән һәм яндырып чыныктырылган чынаяк кирпечләр күбрәк Казандагы торақ йортлар мичләре бизәлешендә файдаланылган, алар сәнгатеңгә өлгә төрәндәге томумрус традицияләренә тәңгәл килгән. Балчыкта ясалган савытлар һәм борынгы көнкүреш кирәк-яраклары вак һөнәрчелек б-н көн иткән Питрәчтә һәм аның янәшәсендәге авылларда житештерелгән. 19 йөзнең 2 нче яртысында биредә бизәлгән һәм ялтыравык б-н капланган нәфис эшләнмәләр (савытлар, камин тышыклары һ.б.) эзерли башлыйлар. 1890 елда Казан фәнни-сәнгате күргәзмәсенә эзерләнү унаеннан

керамик эшләнмәләренә жирле житештерү киңәйтелә һәм камилләштерелә. Бизәк эскизларын *Казан сәнгате училищесе* укытучылары эшли. 1911 дә кәсепчелек базасында *Питрәч нәфис-һөнәрчелек остаханәсе* ачыла (1918 дә ябыла). 1927 дә остаханә жирлендә Б.И.Урманче башлангычы б-н Казан сәнгате үч-щесенә керәч остаханәсе эшли башлый. Яндырып чыныктыру миче ясала, кыру станоклары, һ.б. жиһазлар китерелә, ангоб бизәкле, ялтыравык йөгәртелгән керәч савытлар эшләүгә юл ачыла. К.с. үрнәкләре остаханә житәкчесе (Б.Урманче) һәм студентлар эскизлары буенча ижат ителә, алар урта гасырлар меселман керәчә хас формалары, татар орнаменты стилидәге күптөсле бизәкләре б-н аерылып тора.

Остаханәдә рельефлы ялтыравык керәчтән Татарстанның беренче гербы эшләнә (авторлары — Б.Урманче, Ш.Усманов). 1929 да остаханә ябыла һәм шул вақыттан алып проф. керәччә-рәссамнар Г.А.Зяблицев һәм Б.А.Шубин ижатларында яңарганчы, ягъни 1960 елларга кадәр, К.с. үсешә өзелә тора. Алар тарафыннан уникаль күргәзмә үрнәкләре (декор. савытлар, сервизлар, вак сыннар һ.б.) б-н бергә серияле, тиражлы эшләнмәләр дә ижат ителә. 1963 тә Шубин Казан төзелеш материаллары комб-ты каршында керәч цехы оештыра һәм күпләп житештерүне жайга сала. Житештерелүче әйберләр үрнәкләрендә, керәч формаларында һәм мотивларында ул Болгар һәм Алтын Урда чоры традицияләренә таяна, татар фольклоры сюжетларын, татар гамәли-бизәлеш сәнгатенә төсле һәм орнаментлы композицияләрен файдалана, керәч төрләренә технологиясен камилләштерә һәм диапазонын киңәйтә (фаянс, майолика, шамот, люстр һәм ангоб бизәкләре, вак сыннар һ.б.). 1970 елларда рәссамнарның ижат төркеме (А.Симбирин, А.Горев, А.Маяков) ярдәмдә монументаль-бизәлеш керәч (жәмәгат биналарының фасадларын һәм интерьерларын бизәүче шамоттан эшләнгән дивар паннолар, рельефлар, сыннар: Казан яшьләр үзәге, Казан технол. ун-ты ашханәсе һ.б.) яңарыш кичерә башлый. Панно, декоратив өстәмәләр, идән вазалары, вак сыннар рәвшендәге интерьер керәче 1980–90 елларда төрле жәмәгат биналарын: Чаллы, Түбән Кама, Алабуга һ.б. шәһәрләрдәге мектепләрне, балалар бакчаларын, мәдәният сарайларын, сәүдә учреждениеләрен бизәгәндә (рәссамнар Р.Вахитов, Р.Кругляков, Х.Латыпов, Г.Миргалимов, З.Низаметдинов, Р.Сәлахов, О.Суняев һ.б.) киң кулланыла. 1986 да Казанда ТАССРның Сәнгате фонды каршында керәч остаханәсе ачыла. Рәссамнар А.Абызгильдин, Н.Кузьминых, И.Макарова, А.Миңнуллина, Ф.Фәхетдинов һ.б. шамотны, сюжетлы ялтыравык бизәкле керәчне киң кулланып, уникаль күргәзмә әсәрләре ижат ителә (дивар тәлинкәләре, вазалар, коштабаклар, сыннар һ.б.). 1980 еллар ахырында республикада К.с.нең фарфор төре үсешә өчен мөмкинлек туа. «*Бөгелмә фарфоры*» з-ды базасында нәфис эшләнмәләр һәм сувенирлар эшләү жайга салына (рәссамнар Р.һәм З.Мәхмүтовлар, Т.Слободя-

нюк, Г. Маргулис һ.б.). Фарфорның бисквит кебек төрөннән (кобальт, люстр, перламутр һәм алтын б-н бизәлгән, ялтыравыксыз ак фарфор) сервизлар, шәмдәлләр, штофлар, декоратив сыннар ижат ителә. Р. Мәхмүтовның татар фольклоры мотивлары буенча кобальттан эшләнгән ялтыравык бизәклә, жанрлы композицияләре («Чай эчкәндә», «Гайбәтче хатыннар», 1980 еллар), милли орнаментлы кофе сервизлары һ.б. югары сәнгать дәрәжәдә башкарылулары б-н аерылып торалар.

1990 елларның 2 нче яртысында К.с. шәхси ижат остаханәләре (В. Әйбәтова, Л. Сафина — «Тере балчык», «Ташбака» һ.б.) һәм Казан төзелеш материаллары комб-ты каршында аерым һәм сериялә эшләнмәләр чыгаручы керәч цехы кебек сәнгати житештерү кысаларында үсә. Азнакай р-ның шһәр тыбындагы Актүбә посёлогында бер үк вакытта уку-укуту үзгә булган «Актүбә уенчыгы» дигән яңа нәфис кәсәпчелек пр-тиесе барлыкка килә. Биредә И. Сәлахова житәкчелегендә балчыктан татар уенчыкларының сувенир үрнәкләре күпләп житештерелә башлый. Саба р-ның Шәмәрдән авылындагы жирле мөктәп остаханәсендә традицион формадагы балчыктан эвәләнгән уенчыклар эшләү үзләштерелә (рәссам Р. Закирова). Керәч сәнгатен укуту беренче тапкыр Казан сәнгать уч-щесенә керәч бүленгән, *Казан мәдәнияте һәм сәнгать университетының* гамәли-бизәлеш сәнгате ф-тында гамәлгә ашырыла башлый.

Әд.: В о р о б ь ё в Н.И., В у с ы г и н Е.П. Художественные промыслы Татарии в прошлом и настоящем. К., 1957; В а л е е в Ф.Х. Древнее и средневековое искусство Среднего Поволжья. Йошкар-Ола, 1975; ш ул у к. Искусство художественной керамики // Народное декоративное искусство Татарстана. К., 1984; Н о с к о в а Л.М. Мозаики и майолики из средневековых городов Поволжья. М., 1976; Ф ё д о р о в - Д а в ы д о в Г.А. Искусство кочевников и Золотой Орды. М., 1976; В а л е е в Ф.Х., В а л е е в а - С у л е й м а н о в а Г.Ф. Древнее искусство Татарии. К., 1987; В а л е е в а - С у л е й м а н о в а Г.Ф. Декоративное искусство Татарстана (1920-е — начало 1990-х годов). К., 1995; ш ул у к. Художник Борис Шубин: Искусство керамики Татарстана. К., 1999.

Г.Ф. Вәлиева-Сәлиманова.

КЕРӘШ ШУРҖАН авылы, Мөслим р-нында, Мөслим авылынан 17 км төньяктарак, Ык елгасынан 1 км читта урнашкан. 2010 елда 134 кеше (татарлар) яши. Халкының төп шөгьле — кырчылык, терлекчелек. Урта мөктәп, мәдәният йорты, китапханә. 1762 дән мәгълүм. 1860 елларга кадәр халкы дөүлөт крәстияннәре катлавына керә, игенчелек, терлекчелек, умартачылык б-н шөгьләнә. 19 йөз ахырында авыл жәмәгатенең имана жире 1406 дис. тәшкил итә. 1920 гә кадәр Уфа губернасының Минзәлә өязе Богодаровка волостенда, 1920 дән ТАССРның Минзәлә кантоньнда, 1930 ның 10 августынан — Мөслим, 1963 нең 1 февраленнән — Сарман, 1965 нең 12 гыйнварыннан Мөслим р-нында. Халкы саны: 1859 да — 106, 1870 тә — 262, 1884 тә — 239, 1920 дә — 436, 1926 да — 516, 1938 дә — 489, 1949 да — 344, 1958 дә — 314, 1970 тә — 273, 1979 да — 208, 1989 да — 155, 2002 дә — 145 кеше.

КЕРӘШӘЛӘР, а е р ы к о й ы к л ы л а р (Apodidae), керәшәсманнар отрядынан кошлар семьялыгы. 80 гә якын төр билгелә, поляр өлкәләрдән кала, кин таралган. Татарстан терр-ясендә бер төрә бар — кара керәшә (Arus arus). Бөтен районнарда очрый. Май уртасында очып килә. Гаудәсенен озынлыгы 18 см га, канат жәме 40 см га житә, авырлыгы 95—110 г. Каурый капламы яшыкелт металлсыман көрән төстә. Төмшык асты-муньнда ак тап бар. Канатлары озын, ураксыман бөгелгән. Койрыгы кыска, сәнәксыман. Төмшыгы киң. Тәпиләре көчсез, йөрү өчен жайлашмаган, барлык 4 бармагы да алга юнәлгән. Очуы тиз, канатларын еш жилипи. Вакытның күп өлешен азык эзләп һавада үткәрә. Колонияләр булып оялылар, ояларын агач куышларында, текә кыяларда, түбә асларында, бина ярыкларында ясылар. Канатлы бөжәкләр (чебен, озынборыннар) б-н туена, аларны исә ул очканда дулдый. Очкан вакытта парлаша. 2—4 ак йомырка сала. Августта кышларга очып китә.

«КЕРӘШӘН ГАЗЕТЫ», керәшеннәрнең үзәк ком-ты басмасы. 1918 елның гыйнвар—июль айларында Казанда татар телендә нәшер ителә.

Әд.: Г р и г о р ь е в А.Н. Кряшенский вопрос в Татарии и его разрешение Советской властью: Дис. ... М., 1945; Н а с ы р о в Т.М. Октябрь и печать Татарии. К., 1975.

КЕРӘШӘН КАЗЫСЫ авылы, Балык Бистәсе р-нында, шһәр тыбындагы Балык Бистәсе посёлогынан 30 км төньяктарак, Казылы елгасы (Мишәнен сул кушылдыгы) буенда. 2010 елда 104 кеше (татарлар) яши. Халкының төп шөгьле — кырчылык, терлекчелек. Башлангыч мөктәп, клуб. Казан ханлыгы чорында нигез салына. Рев-циягә кадәрге чыганаclarда Югары Керәшен Казысы буларак билгелә. 18 йөздә — 19 йөзнен 1 нче яртысында халкы дөүлөт крәстияннәре катлавына керә, игенчелек, терлекчелек, умарта ясау, йон тегү, өс-баш киёмнәре тегү, тимерчелек һәм балта эше б-н шөгьләнә. 20 йөз башында К.К.нда Троица чиркәве, чиркәү-приход мөктәбе (1884 тә ачыла), 2 жил термәне, ярма яргыч, май язу з-ды, вак-төякләр кибете эшли. Бу чорда авыл жәмәгатенең имана жире 964 дис. тәшкил итә. 1920 гә кадәр — Казан губернасының Лаеш өязе Казиле волостенда, 1920 дән ТАССРның Лаеш кантоньнда. 1927 нең 14 февраленнән — Балык Бистәсе, 1930 ның 10 августынан — Питрәч, 1944 нең 19 февраленнән — Солтан, 1946 ның 5 апреленнән — Корноухово, 1954 нең 19 ноябреннән — Балык Бистәсе, 1963 нең 1 февраленнән — Питрәч, 1965 нең 12 гыйнварыннан Балык Бистәсе р-нында. Халкы саны: 1782 дә — 62 ир-ат; 1859 да — 320, 1897 дә — 706, 1908 дә — 819, 1920 дә — 812, 1926 да — 778, 1949 да — 315, 1958 дә — 351, 1970 тә — 232, 1989 да — 125, 2002 дә — 133 кеше.

КЕРӘШӘН НАРАТЛЫСЫ, к. *Сосновий Ключ*, Чистай р-ны.

КЕРӘШӘН ПАКШИНЫ авылы, Мамадыш р-нында, Мамадыш шһәрәннән 16 км көньяк-көнбатыштарак, Пакшин елгасы буенда.

2010 елда 63 кеше (татарлар) яши. Халкының төп шөгьле — мөгезлә эре терлек асрау. Клуб. 1646 дан мәгълүм. 18 йөздә — 19 йөзнен 1 нче яртысында халкы дөүлөт крәстияннәре катлавына керә, игенчелек, терлекчелек б-н шөгьләнә. 20 йөз башында К.П.нда чиркәү-приход мөктәбе (1900 дә ачыла), 2 вак-төякләр кибете эшли. Бу чорда авыл жәмәгатенең имана жире 343 дис. тәшкил итә. 1920 гә кадәр Казан губернасының Мамадыш өязе Троица-Сәкинәс волостенда, 1920 дән — ТАССРның Мамадыш кантоньнда. 1930 ның 10 августынан Мамадыш р-нында. Халкы саны: 1782 дә — 48 ир-ат; 1859 да — 112, 1897 дә — 240, 1908 дә — 304, 1920 дә — 269, 1926 да — 263, 1938 дә — 204, 1949 да — 695, 1958 дә — 190, 1970 тә — 273, 1979 да — 177, 1989 да — 115, 2002 дә — 106 кеше.

КЕРӘШӘН СӘРДӘСӘ авылы, Питрәч р-нында, Питрәч авылынан 22 км көнчыгыштарак, Мишә елгасының сул кушылдыгы буенда. 2010 елда 401 кеше (татарлар) яши. Халкының төп шөгьле — кырчылык, мөгезлә эре терлек асрау. Урта мөктәп, мәдәният йорты, китапханә. Никольский чиркәве. 1565—67 еллардан мәгълүм. Рев-циягә кадәрге чыганаclarда Югары Керәшен Сәрдәсе буларак билгелә. 18 йөздә — 19 йөзнен 1 нче яртысында халкы дөүлөт крәстияннәре катлавына керә, игенчелек, терлекчелек б-н шөгьләнә. 20 йөз башында К.С.ндә земство мөктәбе (1868 дә ачыла), 3 ярма яргыч, тимерчелек, 2 тукума һәм 4 вак-төякләр кибете эшли. Бу чорда авыл жәмәгатенең имана жире 1479 дис. тәшкил итә. 1920 гә кадәр Казан губернасының Лаеш өязе Казиле волостенда, 1920 дән ТАССРның Лаеш кантоньнда. 1927 нең 14 февраленнән — Балык Бистәсе, 1930 ның 10 августынан Питрәч р-нында. Халкы саны: 1782 дә — 66 ир-ат; 1859 да — 553, 1897 дә — 989, 1908 дә — 1144, 1920 дә — 1259, 1949 да — 864, 1958 дә — 862, 1970 тә — 882, 1979 да — 791, 1989 да — 594, 2002 дә — 477 кеше.

«КЕРӘШӘН СҮЗӘ — СЛӨВО КРЯШЕН», ижтимагый-сәяс, әдәби газета. 1993—2001 елларда Чаллы шһәрәндә нәшер ителә, текстлары татар һәм рус телләрендә бирелә. Өзлексез чыга. Оештыручылары — Н.П. Антонов, Н.К. Колчерин. Төрле еллардагы мөхәррирләр — А.Н. Малов, Л.Д. Белоусова. *Керәшен татарларны* бергә туллау һәм аларның үзаңын ныгытуны максат итеп куя. Татарстан һәм Россиядә керәшен татарлар торышын яктырта. Керәшен татарларның тарихы, гореф-гадәтләре, этник үзенчәлекләре турындагы материаллар басыла. Газета керәшен татарларның күренекле мәдәният эшлекләре һәм әдипләре ижаты б-н таныштыра.

КЕРӘШӘН ТАТАРЛАР (үзатамалары — керәшен). Идел буге — Урал яны татарлары составындагы этноконфессиональ төркем. К.т. православие динен тотта. Татарстанда (18,76 мең кеше), зур булмаган төркемнәре Удмуртиядә (650 кеше), Башкортстанда (4,51 мең кеше), Чиләк өлкәсендә (*нагай-бәкләр*) яши. 1926 елгы халык исәбен алу мәгълүматлары буенча, К.т. һәм нагайбәкләр мөстәкыйль этник берәмлек буларак карал-

ган чакта, К.т. 104,4 мең, нагайбәкләр 11,2 мең кеше тәшкил итә; 2002 елгы халык исәбен алу буенча, К.т. саны 24,67 мең кеше исәпләнә. К.т. составына Мәлки, Чистай, Көнбатыш Кама алды, Алабуга, Минзәлә, Бакалы, Нагайбәк этнографик төркемнәре керә. Телдә 5 сөйләшнә: нагайбәкләр, Түбән Кама яны К.т., Казан арты, Чистай һәм Мәлки К.т. сөйләшләрен аерып күрсәтергә мөмкин. Нигездә, К.т. татар теленә урта диалектында сөйләшәләр (көнбатыш диалектка якын Мәлки К.т. сөйләше берәз аерылып тора). К.т.ның мөстәкыйль гомумилек буларак оешуы берничә этапны үтә; бу процесста фин-угор, шу.төрки, ши.и. соңгырак чор төрки-кыпчак-нугай компонентлары катнаша. 15 йөздә — 16 йөзгә 1 нче яртгысында православие динен кабул иткән К.т. бик тиз руслашалар. 17–18 йөзләрдә руслашу татар аристократиясе арасында да күзәтелә, аның күп кенә вәкилләре (мәс., Беговатовлар, Бигловлар, Енгальчевлар, Урусовлар, Ширинскийлар) үз биләмләрен



Керәшен хатын-кызы.

саклап калу өчен 16 йөздә — 18 йөз башында христианлыкка күчәләр. Тулаем алганда, К.т.ның формалашуы 16 йөзгә 2 нче яртгысында — 17 йөздә Идел буе татарларының бер өлешен *христианлаштыру* процессында бара. Әлеге төркем (18 йөз башына якынча 17 мең кеше исәпләнә) «баштарак чуқындырылган татарлар» исемен ала. 18 йөзгә 1 нче яртгысында хөкүмәт Идел буенда яшәүче рус булмаган халыкларны күпләп христианлаштыру сәясәте алып бара. Татарларны православие диненә күчәргә тырышу каршылыкка очрый (1755–56 елгы *Батырша хәрәкәте*, 1773–75 елларда Е.И.Пугачёв жетәкчелегендәге *Крәстияннар кузгалышы*) һәм гомумән алганда уңыш китерми. Бу чорда татарларның православие динен кабул иткән яңа төркеме (якынча 12,8 мең кеше) «яңа чуқындырылганнар» дип йөртелә башлый. 1760 елларга К.т.ның Идел буе һәм Урал яны татарлары составындагы чагыштырма күләме иң югары күрсәткечкә — 7,6% ка житә. 19 йөздә, аеруча 1860 еллардан башлап, К.т. арасында, барынан да элек яңа чуқындырылганнарда, мөселманлыкка кайту хәрәкәте башлана. К.т.ның, ши.и. баштарак чуқындырылганнарның да, христианлыктан күчүе

1906–07 елларда көчәя. 20 йөз башында мөселманлыкка К.т.ның 40% ка якыны күчә.

К.т. саны 18 йөздә — 20 йөзгә 1 нче чирегендә түбәндәгечә була: 1719 да — 17 мең кеше, 1744 тә — 23 мең, 1762 дә — 30,3 мең, 1795 тә — 40 мең, 1833 тә — 68,7 мең, 1857 дә — 86,3 мең, 1897 дә — 110 мең, 1911 дә — 123 мең, 1926 да — 120,7 мең кеше.

20 йөз башында К.т.ның этноконфессиональ гомумилеге керәшен үзатамасы (кайберләрендә, мәс., нагайбәкләрдә кебек, башка этнонимнар) ныклап бергеп калган төркемнәре тәшкил итә. Әлеге гомумилекнең тотрыклылыгына аның 1920 һәм 1926 еллардагы халык исәбен алу вакытында мөстәкыйль этник берәмлек — халык сыйфатында аерып күрсәтелүе дәлил булып тора. Октябр-ноябрь сәеннән соң Татарстанда «керәшен мәсьәләсе» килеп туа, аны хәл итүнең ике төрле ысулы билгеләнә: К.т.га аерым автономия биерү яисә аларның башка татарлар б-н акрынлап рухи якынаюы. Кисен көрәштә урта линия дип аталган як жинүгә ирешә, К.т.га билгеле мәдәни автономия бирелгән очракта, К.т. һәм мөселман татарлар арасында аерманы юкка чыгару сәясәтен алып бару күздә тотыла. 1990 елларда К.т.ның православие традицияләренә корылган рухи тормышын яңарту омтылышы күзәтелә; 1990 да «Керәшеннәрнең этнографик мәдәни-агарту берләшмәсе» төзелә, 2001 дә К.т.ның конференцияләрен, съездларын («Керәшеннәрнең этнос буларак үзбилгеләнүе турында декларация» дә кабул ителә) уздыру моны ачык күрсәтә. Әмма К.т.ның радикаль карашлы әйдәүчеләре тарафыннан күтәрелгән үзбилгеләнү хакындагы лозунглар 2002 елгы халык исәбен алу барышында К.т.ның 1/10 өлешендә генә яклау таба. Хәзерге шартларда да К.т.ның мәдәни-дини үсешендә билгеле проблемалар кала килә.

К.т.ның мәданияте шактый үзенчәлекле. Мөселман татарларның гомуми массасыннан аерымлану шартларында традицион мәдәниятнең аерым элементлары консервацияләнә, тора-бара христиан мәданияте б-н кушылып китә. Нигездә, К.т. Казан татарларына якын, тик аларның кайбер төркемнәре (Чистай, Мәлки) мишәр-татарлар б-н дә бәйлә. К.т. хужалыгында элек-электән бөртекчеләр (арыш, бодай, борай, солы, карабодай, арпа, борчак, ясмык һ.б.) буенча махсуслашкан игенчелек төп роль уйный. Техник культуралардан киндер, сирак кенә — житен игелә. 20 йөз башына кадәр сука төп сөрү коралы булып исәпләнә. Яшелчәчелек үсешә мөселман татарлардагы кебек үк түбән дәрәжәдә була (бәрәңге, суган, кайчак кәбестә, кабак үстерелә). Терлекчелек ярдәмче тармак булып санала, ат, сыер, сарык, кәжә, дүңгыз асрала (дүңгызчылыкның сонрак килеп чыгуы әлеге хайваннарның традицион ритуалларда файдаланылмасы һәм аларның итен йола ризыгы буларак кулланмау да раслый). Кошчылык (тавык, каз, урыны б-н үрдәк, күркә) киң кулланылышта була. Умартчылык, бакчачылык, аучылык үсеш ала. Кәсепләр шактый төрле: тегүчелек, чабата үрү, агач, йон, күн эшкәртү, чыпта сугу һ.б. Авыллар

һәм салалар, нигездә, чокырлы-елгалы һәм үзәнлекле тинга, 19 йөздә авылларны планлаштыруның сызыксыман рәвешә өстенлек итә. Бердәм комплекс тәшкил итүче утар каралтылары бүрәнә өйләрдән (күбесенчә өй-өйалды тибындагы ике яклы тораклар) һәм хужалык корымаларынан (келәт, амбар, абзар, мунча, баз һ.б.ш.) тора. Торак түбәләре такта һәм салам б-н, хужалык корымалары, болардан тыш, кабык һәм камыш б-н ябыла. Өйне ике өлешкә: ак (ак өй) һәм кара (кара өй) якларга бүлү традициясе яши. К.т.да түр як б-н бергә (түр — ишеккә каршы урнашкан изге урын) икона куела торган урын да кадерле саналган (кояш почмак, тәре почмак). Өйнең яши торган өлешә, мөселман татарлардагы кебек үк, такта яки чаршау б-н ике якка (ир-ат һәм хатын-кыз чаршына) бүленә. Йортның эчен жиһазлауда өйдә тукылган төсле башлы сөлгеләр, тастымаллар һ.б. кулланыла. Сәке, сәндәрә, эскимияләр (ян сәке) төп жиһаз булып тора.



Керәшен татарларның традицион хатын-кыз костюмы варианты.

19 йөз ахырында шәһәр көнкүрешенә хас кайбер детальләр килеп керә (өстәл, буфет, көзгә, сәгать һ.б.ш.). К.т.ның төрле төркемнәренә киендә аерымлыклар бар. 19 йөзгә 2 нче яртгысында алар киндер һәм алачадан тегелә, 19 йөз ахырында — 20 йөз башында исә фабрикада житештерелгән туқымалар, гәрчә алар күбесенчә бәйрәм киёмнәрен әзерләүдә кулланылсалар да, популярлашып китә. К.т.да, мөселман татарлардан аермалы буларак, өйдә тукылган киёмнәр пугалы (зээр) булуы б-н аерыла, ул кулланылыштан шактый тиз төшә, әмма аерым төркемнәр киёмнәдә саклана. Ак киндер туқымадан илбашлары жойсез, туника рәвешендәге игелә (ирләр һәм хатын-кызлар өчен бер үк төрле өлгә) күлмәкләр киң кулланылышта йөри. Хатын-кыз күлмәгенә икенче тибы киеслмә биллә итеп, күкрәк уемын (изү) бизәкләп, итәкләренә бөрмәләр ясап тегелә. Шәһәрчә киёмнәргә күчү дә нәкъ менә шул типтагы киёмнәр нигездә килеп чыга: кокетка һәм кайбер башка элементлар өстәл. Княүдәге хатын-кызлар күлмәк астынан тамбур чигүле яисә төрле төстәге ситсы киескәләреннән торган аппликация б-н бизәлгән *күкрәкчә* ки-

еп йөриләр. Ирләр күлмәгенәң жиң очлары, итөгә, кияү күлмәгенәң изу кырылары чигеп бизәлә. Ыштаннар киң итеп, ике женес затлары өчен дә бер үк өлгә б-н тегелә. 20 йөз башында ирләр арасында шәһәр тибындагы ыштаннар — чалбарлар кулланылышка керә. Ирләр дә, хатын-кызлар арасында да аль-япкычлар популяр була. Хатын-кызларда аль-япкыч ш.у. бәйрәм киemenең бер өлеше дә булып тора. 19 йөзгәч уртасына кадәр хатын-кызлар һәм ирләрнең тышкы киеме буларак *камзул* (хатын-кызларныкы билле була) кулланыла. Бәйрәм камзуллары, аеруча яшь кызларныкы, төсле тукумалардан аппликация, тасмалар, көмеш укалы тасма һ.б. б-н бизәлә. Яшь кызларның гына түгел, яшь хатыннарның да жәйтге киеме *киндер жылән* санала. Соңрак аны ш.у. фабрикада житештерелгән тукумалардан да тегәләр. Бәйрәм жиләннәре, аеруча кәләшләр кия торганнары, бизәлә. Элекке заманда К.т.да халат рәвешендәгә башка киём — *чыба* да гамәлдә булган. Ирләр арасында иң киң кулланылган өс киеме *кәзәки* исәпләнгән. Язын һәм көзен ирләр — туры артталы, хатын-кызлар — билле постау чикмәннән йөргәннәр; хатын-кызлар ш.у. биллән тегелгән кара постау армяк (чикмән) дә кигәннәр. *Бишмәт*, тун, кыска тун, толып ирләр һәм хатын-кызларның кышкы киёмнәре саналган. Кызлар кия торган туннар төсле бизәкләр тегеп яки аппликация (аның киң кулланылуы б-н К.т. киеме мөселман татарларныкынан аерылып тора) б-н купшыландырыла. Татар үрнәгендәгә *ча-баталар*, тула оек һәм бәйләнгән оеклар, итеклар (ш.и. чәрәк башмак), *киез итеклар* аяк киёмнәре булып хезмәт итә. Ирләрнең баш киеме, нигездә, башка татарларныкы кебек үк — сарык тиресеннән тегелгән кышкы бүрек, кайчак кырыларына мех куеп тегелә; рус малахай бүрекләре дә киң кулланыла. Жәй көне кара һәм соры киез эшләнә кияләр. Соңрак шәһәрчә фуражкалар килеп керә. Мөселман татарлар кия торган баш киёмнәре (түбәтәй, кәләпүш, бәрхет калфак, кәтәжи) К.т.да кулланылмый. Кызлар, гадәттә, ялан-бай йөри, бары бәйрәмнәрдә генә башлык рәвешендәгә такыя яки маңгай бәйләвече һәм ука чөчөклә ак калфак кияләр. Хатын-кызлар сүрәкә (русларның «сороки» тибындагы баш киеме), кайбер төркөмнәре тастар жыелмасы (к. *Тастар*) киеп йөри. Бизәмәләр бик күп төрле була — көмеш тәңкәләр, сәйлән, вак мәржәннәр һ.б.ны файдаланып ясалган зәркән эшләнмәләр (баш киёмнәрендә, чулпыларда, алкаларда, муен асмаларында, беләзекләрдә һ.б.)

К.т.ның төп ризыклары — камыр һәм ярма айберләр. Ит продуктларыннан сарык, бо-зау, сьер итенә өстенлек бирелә, ат һәм дуңгыз ите кайбер жирләрдә генә, тавык, каз, үрдәк ите исә һәркайда кулланыла. Мөселманнардан аермалы буларак, К.т. гөмбә һәм ш.у. хайван канын (кан тәбәсе) киң кулланалар. Сөт продуктларының төрлесе: сөт, каймак, май, *катык*, эремчек файдаланыла, кайбер районнарда сырынчы аерым төрә — чыгыр эшләнә. К.т.ның төп эчемлеге — чай, ш.у. *айрән*, квас, сыра (туйларда мәжбүри эчемлек), бал-

лы эчемлекләр (ш.и. алкоголье), самогон (көмешкә).

К.т.ның көндәлек яшәү рәвешенә хас күп кенә үзгәрешләр күптән юкка чыккан. Традицион киём-салым фәкәтә гәилә ядкәре буларак кына сакланып калган. К.т.ның көн-күрешә хәзергә шәһәр мәдәниятенә көчле йогынтысына дучар була. Шуңа да карамастан, К.т. христианлыкның православие динә б-н бәйлә этномәдәни үзгәрешләрен саклап киләләр.

Әд.: Татары Среднего Поволжья и Приуралья. М., 1967. Мухаметшин Ю.Г. Татары-крещены. М., 1977; Исхаков Д.М. Этнографические группы татар Волго-Уральского региона: Принципы выделения, формирование, расселение и демография. К., 1993; Татары. М., 2001.

Д.М.Исхаков.

КЕРӘШЕН ЯЛТАНЫ авылы, Чистай р-нында, Чистай шәһәрнән 34 км көньяктарак, Кече Чирмешән елгасы буенда. Даими яшәүчеләр юк. 1710–11 еллардан мәгълүм. Рев-диягә кадәр чыганаclarда Наратлы Елга елгасы буендагы Починок исеме б-н билгеле. 1860 ларда халкы дөүләт крәстианнәре катлавына керә, игенчелек, терлекчелек б-н шөгильләнә. 20 йөз башында К.Я.нда Изге Гурий борадәрлеге мәктәбе (1900 дә ачыла), 2 тегермән, тимерчелек, вак-төякләр кибега эшли. Бу чорда авыл жәмәгатенәң имана жире 585 дис. тәшкил итә. 1920 гә кадәр Казан губернасының Чистай өязе Яңа Әдәм волостенда, 1920 дән ТАССРның Чистай кантонында. 1930 ның 10 августыннан — Чистай, 1935 нең 10 февраленнән — Кызыл Армия, 1958 нең 23 маеннан Чистай р-нында. Халык саны: 1782 дә — 64 ир-ат; 1859 да — 296, 1897 дә — 517, 1908 дә — 617, 1920 дә — 678, 1938 дә — 397, 1949 да — 350, 1958 дә — 325, 1970 гә — 249, 1979 да — 177, 1989 да — 58, 2002 дә — 11 кеше.

КЕРӘШЕННӨР, к. *Керәшен татарлар, Нагайбәкләр*.

КЕРЕНСКИЙ Владимир Александрович (13.12.1868, Сембер губ., Карсун өязе Троицкое-Куроедово а. — ?), тарихчы, илаһиятчы, илаһият гыйлеме д-ры (1903). Вақытлы хөкүмәт башлыгы А.Ф.Керенскийның туган туганы. Сембер руханитар семинариясен, Казан руханитар академиясен тәмамлый (1893). 1894 елда Сембер руханитар семинариясе укытучысы. 1895 тән Казан руханитар академиясендә, тарих һәм көнбатыш дини тәгълиматларын фаш итү каф. профессору (1901–21). Рус православие чиркәвенәң Поместный соборы делегаты (1917–18). 1921 дә законсыз дини эшчөнлек алып барганы өчен бер елга ирегәннән (шартлы рәвештә) мохрум ителә. Алга таба язмышы билгесез. Хезмәтләре католик, англикан, лютеран, иске католиклар, американ епископчык чиркәүләре тарихын һәм дини тәгълиматларын ойрәңүгә карый.

Хезм.: Старокатолицизм. К., 1894; Школа ричлианского богословия в лютеранстве. К., 1903; Американская епископальная церковь. К., 1908; С Запада: Очерки западно-церковной жизни. К., 1913.

Е.В.Литавков.

КЕРЖНЕВ Таһир Кәлүк улы (15.3.1922, хәзергә Пенза өлкәсе, Городище р-ны Түбән

Әләзн а. — 28.1.1992, Мари Респ-касының Йошкар-Ола ш.), Сов. Союзы Герое (10.4.1945), гв. өлкән сержанты. Куяр (Мари АССР Медведев р-ны) урман хужалыгында урман кисүче булып эшли. 1942 елның февраленнән Кызыл Армия сафларында. 1942 нән апреленнән Бөек Ватан сугышы фронтларында, 17 нче гв. механикалаштырылган бригадасының разведка ротасында отделеңне командир (42 нче гв. танк армиясенә 6 нчы гв. механикалаштырылган корпусы). Көнбатыш, Брянск һәм 1 нче Украинна фронтлары гаскарләре составында Орёл (1943), Проскурово—Черновцы, Львов—Сандомир (икесе дә — 1944), Сандомир—Силезия, Түбән Силезия, Югары Силезия, Берлин һәм Прага (барысы да — 1945) һөжүм операцияләрендә катнаша. 1945 нән 25 гыйнварында Одер елгасын Кёбен (Хобеня, Польша) торақ пункты янында кичеп, шул сугышта батырлык күрсәтә: разведчиклар төркеме б-н чик сызыгын басып алып, аны 6 сәгатә буге кулда тотта һәм дошманның берничә контрһөжүмен кире кайтара. Сугыштан соң Йошкар-Ола шәһәрәндә яши, Мари машина тәүзү з-дында слесарь булып эшли. Ленин ордены, 1 нче һәм 2 нче дәрәжә Ватан сугышы, 3 нче дәрәжә Дан орденнары һәм медаллар б-н бүләкләнә. Йошкар-Ола шәһәрәндә ул яшәгән йортка мемориаль такта эленә.

Әд.: Батырлар китабы — Книга Героев. К., 2000; Разведчики в боях за Родину. М., 1967; Герои и подвиги. Саратов, 1976. Кн. 3; Наши герои. Йошкар-Ола, 1985.

М.З.Хәбибуллин.

КЕРКӘЛЭ авылы, Лениногорск р-нында, Лениногорск шәһәрнән 27 км көньяк-көнбатыштарак, Урман Чишмәсе елгасы буенда. 2010 елда 854 кеше (тагарлар) яши. Халкының төп шөгиле — кырчылык, мөгезле эре терлек асрау; «Керкәле карьеры» ЖЧЖ, катнаш азык з-ды, урта мәктәп, мәдәният йорты, китапхана. Мәчет. 1748 дән мәгълүм. 1860 елларга кадәр халкы дөүләт крәстианнәре катлавына керә, игенчелек, терлекчелек б-н шөгильләнә. 1889 елгы мәгълүматларга караганда, К.дә мәчет, дүшәмбе саен базар була. 20 йөз башында 3 мәчет, 3 су тегермәне, 2 ярминкә эшли. Бу чорда авыл жәмәгатенәң имана жире 4242 дис. тәшкил итә. 1911 дә земство мәктәбе ачыла, 1917 дә дүргенче мәчет төзелә. 1920 гә кадәр Самара губернасының Бөгелмә өязе Спиридоновка волостенда, 1920 дән ТАССРның Бөгелмә кантонында. 1930 ның 10 августыннан — Шөгәр, 1959 ның 15 октябреннән Лениногорск р-нында. Халык саны: 1889 да — 1621, 1908 дә — 2256, 1920 дә — 2362, 1926 да — 1761, 1938 дә — 1407, 1949 да — 1335, 1958 дә — 1247, 1970 гә — 1254, 1979 да — 1042, 1989 да — 919, 2002 дә — 844 кеше.

Әд.: Шөгәр төбәге — хәзинәләр чишмәсе — Шугур — край соковичи. К., 1997.



Т.К. Кержнев.

КЕРКӘЛӘ (Ибрай Каргалы) авылы, Чирмешән р-нында, Чирмешән авылынан 18 км төньяктарак, Олы Каминкә елгасының югары агымы буенда. 2010 елда 259 кеше (татарлар) яши. Халкының төп шөгыле — кырчылык, терлекчелек, кошчылык. Мәчет. 18 йөзнен 1 нче яртысында нигез салына. 1860 елларга кадәр халкы дөләт крәстианның катлавына керә, игенчелек, терлек үрчетү, балта эше б-н шөгыльләнә. 20 йөз башында К.дә мәчет һәм мәктәп эшлди. Бу чорда авыл жәмәгатенең имана жире 925 дис. тәшкит итә. 1920 гә кадәр Казан губернасының Чистай өязе Күтәмә волостенда, 1920 дән ТАССРның Чистай кантоненда. 1930 ның 10 августыннан — Беренче Май, 1963 нең 1 февраленнан — Лениногорск, 1965 нең 12 гыйнварыннан Чирмешән р-нында. Халык саны: 1782 дә — 72 ир-ат, 1859 да — 325, 1897 дә — 773, 1908 дә — 904, 1920 дә — 749, 1926 да — 454, 1949 да — 501, 1958 дә — 494, 1970 тә — 583, 1979 да — 439, 1989 да — 308, 2002 дә — 288 кеше.

КЕРКӘЛӘ авылы, Ютазы р-нында, шәһәр тибындагы Урысу посёлогыннан 23 км көнбатыштарак, Ульянов — Уфа тимер юлы буенда. 2010 елда 40 кеше (татарлар) яши. Халкының төп шөгыле — кырчылык, терлекчелек. 1930 елларда нигез салына. Оештырылган көннән Ютазы р-нында. 1963 нең 1 февраленнан — Бөгелмә, 1965 нең 12 гыйнварыннан — Баулы, 1991 нең 6 апреленнан Ютазы р-нында. Халык саны: 1938 дә — 314, 1949 да — 257, 1958 дә — 151, 1970 тә — 101, 1979 да — 75, 1989 да — 61, 2002 дә — 41 кеше.

КЕРКӘЛӘ КИСМӘТАШ ЧЫГАНАГЫ, Лениногорск р-нындагы Керкәле авылы янында. Запасы — 26,5 мең м³. 1959 елдан үзләштерелә. Пермь системасының Казан ярусы известьташларына туры килә. Известьташның 2 продуктив катламы ярусның түбәнге өлешендә: өске — калыңлыгы 1,3–1,7 м һәм түбәнге (үзләштерелүче) — калыңлыгы 2,4–12,3 м. Катламнар 0,7–5,6 м калыңлыктагы комташ һәм мергель катлаулары б-н аерылган. Каплаучы токымнар 1,2–14 м калыңлыкта. Оолит, органоген, урны б-н кристаллик известьташлар; соры, аксыл сары, тыгыз; составында казылма организм һәм үсемлек скелетларының известьле калдыклары бар. Известьташларның жинелчә ярыклы булуы һәм яту шартлары турыдан-туры забойда урнаштырылган таш кисү станоклары ярдәмендә кискәтәш эзерләргә мөмкинлек бирә. Известьташларның физик-механик үзлекләре ГОСТ 400–84 таләпләренә туры килә. Чыгару күләме 6 мең м³ (2003). Кискәтәш блоклары һәм бут ташы эзерләү өчен кулланыла.

Әд.: Геология твёрдых и полезных ископаемых Республики Татарстан. К., 1999.

КЕРКӘЛӘ ТУКМАГЫ авылы, Лениногорск р-нында, Лениногорск шәһәрненән 34 км көнбатыштарак, Инеш елгасы буенда. 2010 елда 36 кеше (татарлар) яши. Халкының төп шөгыле — кырчылык, мөгезле эре терлек асрау. 1920 елларда нигез салына. Оештырылган көннән ТАССРның Бөгелмә кантоны Шөгәр волостенда. 1930 ның 10 августыннан —

Шөгәр, 1959 ның 16 октябреннан Лениногорск р-нында. Халык саны: 1926 да — 412, 1938 дә — 397, 1949 да — 344, 1958 дә — 281, 1970 тә — 222, 1979 да — 133, 1989 да — 50, 2002 дә — 39 кеше.

КЕРПЕБАШ (Sperganium), керпешчәләре семьялыгынан күпсәләт үләнчел үсемлекләре ыругы. 20 гә якын төре билгеле, күбесенчә төньяк ярыйшарның субарктик, уртача һәм субтропик поясларында таралган. ТР терр-ясендә 3 төре бар. Гади К. (*S. simplex*) һәм туры яки ботаклы К. (*S. erectum*) — бөтен респ-када, вак К. (*S. minimum*) — күбесенчә төньяк районнарда очрый. Елга, күлләрен сазлыклары ярында, күрәңле сазлыкларда үсә. 10–100 см биеклектәге үсемлек. Тамырчасы нәзек, шнурсыман. Сабагы туры, тармаклы. Яфраклары сусыл, тар кыяклы. Чәчәкләре вак, шарсыман башчаларда. Жимеше — төшчә, тишкеле коры чәчәк тирәлегә б-н әйләндереп алынган. Июнь–августта чәчәк ата. Жимешләре көзен өлгәре. Орлыктан һәм вегетатив юл б-н үрчи. Декоратив үсемлек. К.ның яшь сабаклары һәм тамырчалары нутрия, ондатра, кондыз һәм су кошлары өчен азык булып хезмәт итә.

КЕРПЕЛӘР (Eraginaceae), бөжәк ашаучылар отрядыннан имезчүләр семьялыгы. 20 төрне үз эченә ала. Европада, Азиядә, Һиндстанның уртача киңлекләрендә, Африкада таралган. Гәүдәсенә озынлыгы 20–25 см, авырлыгы 700–800 г, аркасы 3 см тирәсе озынлыктагы энәләр б-н капланган, танавы һәм гәүдәсенә аскы өлеше (корсагы) каты тупас мехлы. К.дә божрасыман тире асты мускуллары бар, алар кысылганда гәүдә шар кебек йомарлана. ТРда 3 төре: гади керпе (*Eraginaceus eugraecus*), актушле керпе (*E. concolor*) һәм колаклы керпе (*Hemichinus auritus*) очрый.

Гади керпе, башлыча, республиканың төньяк-көнбатыш районнарында очрый. Куаклар үскән яфраклары урманнарны өстен күрә, шу. агачлыкларда, урман буйларында һәм аланнарда, кисенделәрдә, куаклыкларда, кыр ышыклау урман полосаларында, бакчаларда яши. Эңгер-менгер һәм төнге яшәү рәвешле алып бара. Бөжәкләр, аларның личинкалары, сөйрәлүчеләр, жирдә оялаучы кошларның йомыркалары б-н туклана. Үсемлек азыклары (жимеш, жиләк һәм орлыклар) аның туклануында икенчел роль уйный. Октябрь–ноябрьдән апрель ахырына кадәр йокыда (өндә, агач тамырлары астында яки башка качу урыннарында) булалар. К. ялгыз кышлый. Уянып берничә көннән соң кушылу чоры башлана. Балалары (3–6, кайвакыт 8 гә кадәр) жәй башында туа. Туганда керпе балалары сузык, ялангач, 10–15 г авырлыкта була, әмма берничә сәгатьтән соң йомшак ак энәләр барлыкка килә, 5–6 нчы көндә тулысынча энәле каты каплам формалаша, 16–18 нче көндә азыкны үзләре таба башлай, жәй уртасыннан мөстәкыйль. Иң куркыныч дошманы — байгыш, кайвакыт төлке корбаны була. Май коңгызлары яшәгән каенлык һәм наратлыкларда, шу. бакчаларда зарарлы бөжәкләргә юк итеп шактый файда китерә.



Гади керпе.

Актушле керпе яшәү рәвеш һәм тышкы кыяфәте буенча гади керпегә охшаш, фәкәт корсагындагы йоны гына аксылрак (кайвакыт бөтенләй ак диярлек) төстә. Татарстанның һәр жирендә очрый.

Колаклы керпе Татарстан терр-ясендә сирәк төр, ареалының төньяк чиге биредә уза. Чүпрәле, Буа, Апас р-ннарының далаңланган жирләрендә очрый. Гади керпедән озын колаклары, йомшак кыска йоны, башының аксылрак, корсагының ак төстә булуы б-н аерыла. Житезрәк, көндез дә актив. Бөжәкләр, вак умырткалылар б-н туклана. Өннәрдә яши. ТРның Кызыл китабына кертелгән.

Әд.: Асыкеев И.В., Асыкеев О.В., Белев А.Н. Млекопитающие Республики Татарстан. К., 2002.

КЕСМӘС елгасы, Көнбатыш Кама алдында, Казансу елгасының сул кушылдыгы. Озынлыгы 35 км, бассейнының майданы 311,9 км². Арча р-ны терр-ясеннән ага. Елга башы — Пүчинкә-Поник посёлогыннан 5 км төньяк-көнчыгыштарак, тамагы — Арча шәһәрненән көнчыгышында. Елга башының абс. биеклегә 180 м, тамагыныкы — 89 м. Су жыелу майданының урманлылыгы 15%. Кнең 0,7 дән алып 8,9 км га кадәр озынлыктагы 19 кушылдыгы бар. Елга чөлдәренә тыгызлыгы 0,41 км/км². Туенуы катнаш, күбесенчә кар сулары исәбенә. Жир асты сулары б-н туену модуле 0,11–5 л/с/км². Гидрологик режимы ташу вакытында су муллыгы һәм жәенлык саегуы б-н характерлана. Бассейнда еллык су агымының уртача күпсәләт катламы 143 мм, ташу агымы катламы 102 мм. Язгы ташу, гадәттә, апрельнең беренче ункөнгәндә башлана. Елга ноябрь башында туңа. Елга тамагында суының ин аз вакытындагы уртача күпсәләт чыгымы 0,45 м³/с. Язын суы йомшак (1,5–3 мг-экв/л), кышын һәм жәен бик каты (6–9 мг-экв/л). Гомуми мине-



Кесмәс елгасы.

ральләшүе язын 200–300 мг/л, кышын һәм жәен 700–1000 мг/л. Елганың түбәнге агымында гомуми күләме 5 млн. м³ булган Арча балык үрчетү хужалыгы буалары төзелгән. Елга үзәненең сульях сөзәклегендә *Курса соры челән колониясе* табигать истәлегә урнашкан.

КЕССЕЛЬ Александр Рахмиәлевич (20.11.1935, Одесса ш. — 23.6.2003, Казан), физик, физика-матем. фән. д-ры (1974), проф. (1981), ТРның атказ. фән һәм техника эшлеклесе (1992), РФнәң атказ. фән эшлеклесе (1995). Казан ун-тын тәмамлаганнан соң (1958), РФА КГҮнең Физика-техника ин-тында эшли, теоретик физика секторы мөдире (1975–83), магнит күренешләре физикасы бүлгә мөдире (1983–93), резонанс күренешләр лаб-ясе мөдире (1993 тән). Хезмәтләре магнетизмның квант теориясенә, теоретик физика алымнарына карый. И.А.Сафин һ.б. б-н бергәләп пьезоэлектрик кристалларда электроакустик кайтаваз күренешен ача (1970). «Акустик төш резонансы» («Ядерный акустический резонанс», М., 1969) монографиясе авторы. Акустик дулкын кырында акустик спин кайтавазын һәм спиннарның квантлашуын алдан әйтә. Каты жисем теориясе мәсьәләләрен чышүнең төгәл алымнарын үстерә. Статик физикадагы спин темп-расы булу һәм статик сурәтләүне кыскарту турындагы фаразларны төгәл аналитик дәлилди. Нефть катламнарын филтрлауның динамик модельләрен статик физиканың яңа казанышлары нигезендә үстерә. Квант механикасы парадоксларын өйрәнү өчен бер фотонның фотон кайтавазы эффектын, квантлы компьютер эшчәнлегә өчен яңа тирәлек тәкдим итә. ТР Дәүләт бүлгә лауреаты (2011). Медальер, ш.и. СССР Космонавтика федерациясенәң М.С.Рязанский исем. медале б-н бүләкләнә.

Х е з м.: Магнитный резонанс изинговских магнетиков. М., 1982 (автордаш); Кинетика перколяционной решётки как модель фильтрации нефтяного пласта // Докл. АН СССР. Матем. моделирование. 1991. Т. 321, № 3 (автордаш); Время — задержанная самоинтерференция фотонов // Письма в журн. эксперим. и теорет. физики. 1993. Т. 58, № 2 (автордаш); Вариационное вычисление NN-потенциалов в простой полевой модели // Ядерная физика. 1994. Т. 57, № 1 (автордаш).

Р.Г.Усманов.

КЕСТӘРӘ, б е т у н и к а (Betonica), иренчәкчәкләр семьялыгынан күпчәлек үләнчәк үсемлекләр ыругы. Дөнья флорасында 30 га якын төре бар. ТР терр-ясендә бер төр — эре чәчәкле К. (ак шалфей) (*B. perovskata*). Урманда, урман буйларында үсә. 50–100 см биеклектәге үсемлек. Сабагы туры, дүрт кырлы. Яфраклары саплы, йомыркасыман, төбәндә йөрәксыман. Чәчәкләре аксыл-жәте кызыл, башаксыман цилиндрик божракта урнашкан. Жимеше озынча 4 көрән чикләвекчәктән тора. Июнь—сентябрьдә чәчәк ата. Үзенчәлекле көчле ислә. Орлыктан һәм вегетатив юл б-н үрчи. Үләнәндә һәм тамырларында эфир мае, дуллау матдәләре, органик К-талар, шикәр һ.б. бар. Халык медицинасында үлән төнәтмәсе сулыш юллары ялкынсынуы, бавыр һәм ашказаны авырулары вакытында тыныч-

ландыру чарасы буларак кулланыла; кайбер үлән жыелмалары составына керә. Кипкән үсемлекнен порошогы кимерүчеләргә каршы кулланыла.

КЕЧЕ АККОШ КҮЛӘ, Көнбатыш Кама алдында. *Аккош күлләре* системасына керә. Казан — Яшел Үзән автомобиль юлына якын, Казанның Киров р-ны терр-ясендәге «Аккош күлләре» урман паркында. Суының биеклегә сезонлап бик нык үзгәрә (мәс., 1991 нең көз аенда күл мөйданы 5 тапкыр кими, күләме язгы ташу б-н чагыштырганда 22 тапкыр кечерәя). Су ин аз вакыттагы өслек мөйданы 3 га, күләме 27 мең м³, озынлыгы 360 м, ин зур килдәге 140 м, уртача тирәнлегә 1 м тирәсе, ин зур тирәнлегә 3,9 м. Күлнең барлыкка килдү



Кече Аккош күле.

эрозия — карст-суффозия күренеше б-н бәйлә. Өчпочмак рәвешендә, катлаулы формада. Ярлары сөзән, наратлыклар б-н капланган. 1990 еллар ахырында күлне төзекләндерү эшләре башкарыла. Ял итү урыны.

КЕЧЕ АКСУ авылы, Чүпрәле р-нында, Иске Чүпрәле авылынан 20 км көньяк-көнбатыштарак, Олы Яклы елгасының уң кушылдыгы буенда. 2010 елда 241 кеше (чуашлар) яши. Халкының төп шөгыле — мөгезле эре терлек асрау. 17 йөзнен ахырында нигез салына. 1860 елларга кадәр халкы удел (1797 гә кадәр — сарай) крәстияннәре катлавына керә, игенчелек, терлекчелек, киез итек басу б-н шөгыльләнә. 20 йөз башында К.А.да мәктәп эшлди. Бу чорда авыл жәмәгатенең имана жире 634 дис. тәшкил итә. 1920 гә кадәр Сембер губернасының Буа өязе Городецке волостенда, 1920 дән ТАССРның Буа кантонында, 1930 ның 10 августыннан — Чүпрәле, 1963 нең 1 февраленнән — Буа, 1966 ның 30 декабреннән Чүпрәле р-нында. Халык саны: 1859 да — 344, 1897 да — 631, 1913 та — 839, 1920 да — 867, 1926 да — 940, 1938 да — 791, 1949 да — 638, 1958 да — 719, 1970 та — 654, 1979 да — 586, 1989 да — 278, 2002 да — 271 кеше.

КЕЧЕ АКСУБАЙ авылы, Аксубай р-нында, шәһәр тыбындагы Аксубай посёлогыннан 8 км көньяк-көнчыгыштарак, Кече Сөлчә елгасының сул кушылдыгы буенда. 2010 елда 74 кеше (чуашлар) яши. Халкының төп шөгыле — кырчылык. Башлангыч мәктәп. 1930 елларда нигез салына. Оештырылган көннән Аксубай р-нында. 1963 нең 1 февраленнән — Октябрь, 1965 нең 12 гыйнварыннан Аксубай р-нында. Халык саны: 1938 да — 217,

1949 да — 187, 1958 да — 183, 1970 та — 196, 1979 да — 110, 1989 да — 81, 2002 да — 69 кеше.

КЕЧЕ АКТАШ посёлогы, Аксубай р-нында, шәһәр тыбындагы Аксубай посёлогыннан 15 км төньяктарак урнашкан. 2010 елда 29 кеше (чуашлар) яши. 1920 елларда нигез салына. Оештырылган көннән ТАССРның Чистай кантоны Яңа Әдәм волостенда. 1930 ның 10 августыннан — Аксубай, 1963 нең 1 февраленнән — Октябрь, 1965 нең 12 гыйнварыннан Аксубай р-нында. Халык саны: 1938 да — 128, 1949 да — 125, 1958 да — 147, 1970 та — 149, 1979 да — 118, 1989 да — 51, 2002 да — 42 кеше.

КЕЧЕ АЛАТ авылы, Биектау р-нында, Биектау тимер юл станциясеннән 32 км төньяктарак, Ашыт елгасының сул кушылдыгы буенда. 2010 елда 54 кеше (руслар) яши. Халкының төп шөгыле — терлекчелек. 1602–03 еллардан мөгълүм. 18 йөздә — 19 йөзнен 1 нче яртысында халкы дөүләт крәстияннәре катлавына керә, игенчелек, терлекчелек, киез басу, бау ишү, арба, мичкә ясау, кирпеч сугу, мич чыгару, тимерчелек, тегү, йон тегү, он тарту б-н шөгыльләнә. 20 йөз башында К.А.та земство мәктәбе, 6 вак-төякләр кибете эшлди. Бу чорда авыл жәмәгатенең имана жире 1384,9 дис. тәшкил итә. 1920 гә кадәр Казан губернасының Казан өязе Алат волостенда. 1920 дән ТАССРның Арча кантонында. 1930 ның 10 августыннан — Добъяз, 1963 нең 1 февраленнән — Зеленодольск, 1965 нең 12 гыйнварыннан Биектау р-нында. Халык саны: 1782 да — 102 ир-ат; 1859 да — 545, 1897 да — 713, 1920 да — 798, 1926 да — 980, 1949 да — 781, 1958 да — 475, 1970 та — 287, 1989 да — 126, 2002 да — 62 кеше.

КЕЧЕ АЧАСЫР авылы, Яшел Үзән р-нында, Яшел Үзән шәһәрәннән 26 км көньяк-көнбатыштарак, Буа елгасы буенда. 2010 елда 70 кеше (татарлар) яши. Халкының төп шөгыле — кырчылык. Казан халыгы чорында нигез салына. 18 йөздә — 19 йөзнен 1 нче яртысында халкы дөүләт крәстияннәре катлавына керә, игенчелек, терлекчелек б-н шөгыльләнә. 20 йөз башында К.А.да мәчет, 3 жил тегермәне, 2 вак-төякләр кибете эшлди. Бу чорда авыл жәмәгатенең имана жире 504,5 дис. тәшкил итә. 1920 гә кадәр Казан губернасының Зөя өязе Косякау волостенда, 1920 дән ТАССРның Зөя кантонында. 1927 нең 14 февраленнән — Норлат-Ачасыр, 1927 нең 1 августыннан — Норлат, 1963 нең 1 февраленнән Яшел Үзән р-нында. Халык саны: 1782 да — 113 ир-ат; 1859 да — 341, 1897 да — 573, 1908 да — 749, 1920 да — 751, 1926 да — 745, 1938 да — 728, 1949 да — 440, 1958 да — 274, 1970 та — 290, 1979 да — 257, 1989 да — 147, 2002 да — 113 кеше.

КЕЧЕ ӘТНӘ авылы, Арча р-нында, Арча шәһәрәннән 55 км төньяк-көнбатыштарак, Мари Респ-касы б-н чиктәш урнашкан. 2010 елда 1 кеше яши. 18 йөзнен 2 нче яртысында нигез салына. 1860 елларга кадәр халкы дөүләт крәстияннәре катлавына керә, игенчелек, терлекчелек, киез-киез итек басу б-н шөгыльләнә. 20 йөз башында К.Ә.дә вак-төякләр

кибете, 2 юлаучылар йорты була. Бу чорда авыл жәмәгатенен имана жире 83,9 дис. тәшкил итә. 1920 гә кадәр Казан губернасының Казан өязе Мәмсә волостенда, 1920 дән ТАССРның Арча кантонында, 1930 ның 10 августыннан — Тукай, 1935 нең 10 февраленнән — Кызыл Юл, 1956 ның 18 июленнән — Тукай, 1963 нең 1 февраленнән Арча р-нында. Халык саны: 1859 да — 28, 1897 да — 66, 1908 да — 91, 1920 да — 81, 1926 да — 85, 1938 да — 86, 1949 да — 100, 1958 да — 140, 1970 тә — 88, 1979 да — 59, 1989 да — 30, 2002 да — 11 кеше.

КЕЧЕ ӘТНӘ авылы, Әтнә р-нында, Олы Әтнә авылыннан 2 км көньяктарак, Әтнә елга-сының югары агымы буенда. 2010 елда 256 кеше (татарлар) яши. Халкының төп шөгыле — кырчылык, терлекчелек. Башлангыч мәктәп, клуб, китапханә. Казан ханлыгы чорынан мәгълүм. 18 йөздә — 19 йөзгә 1 нче яртысында халкы дөлүт крәстияннәре катлавына керә, игенчелек, терлекчелек б-н шөгыльләнә. 20 йөз башында К.Ә.дә мәчет, 3 жил тегермәне, 2 вак-төякләр кибете эшли. Бу чорда авыл жәмәгатенен имана жире 968 дис. тәшкил итә. 1920 гә кадәр Казан губернасының Казан өязе Олы Әтнә волостенда, 1920 дән ТАССРның Арча кантонында, 1930 ның 10 августыннан — Тукай, 1938 нең 25 мартыннан — Әтнә, 1959 ның 12 октябреннән — Тукай, 1963 нең 1 февраленнән — Арча, 1990 ның 25 октябреннән Әтнә р-нында. Халык саны: 1782 да — 94 ир-ат; 1859 да — 572, 1897 да — 1002, 1908 да — 1164, 1920 да — 1033, 1926 да — 858, 1938 да — 974, 1949 да — 608, 1958 да — 506, 1970 тә — 433, 1979 да — 412, 1989 да — 334, 2002 да — 252 кеше.

КЕЧЕ ӘТРӘЧ авылы, Тәтеш р-нында, Тәтеш шәһәрненнән 19 км төньяктарак, Шонгаты елгасының югары агымы буенда. 2010 елда 252 кеше (татарлар) яши. Халкының төп шөгыле — кырчылык, мөгезле эре терлек асрау. Башлангыч мәктәп, мәдәният йорты. 1647–51 еллардан мәгълүм. Рев-циягә кадәр чыганаclarда Починок Мертюбяков исеме б-н дә билгеле. 18 йөздә — 19 йөзгә 1 нче яртысында халкы дөлүт крәстияннәре катлавына керә, игенчелек, терлекчелек б-н шөгыльләнә. 20 йөз башында 2 мәчет, жил тегермәне, ярма яргыч, 3 вак-төякләр кибете эшли. Бу чорда авыл жәмәгатенен имана жире 1277,5 дис. тәшкил итә. 1920 гә кадәр Казан губернасының Тәтеш өязе Никифорово волостенда, 1920 дән ТАССРның — Тәтеш, 1927 дән Буа кантонында, 1930 ның 10 августыннан — Апас, 1963 нең 1 февраленнән Тәтеш р-нында. Халык саны: 1782 да — 93 ир-ат; 1859 да — 711, 1897 да — 1246, 1908 да — 1510, 1920 да — 1273, 1926 да — 753, 1938 да — 851, 1949 да — 693, 1958 да — 570, 1970 тә — 602, 1979 да — 484, 1989 да — 338, 2002 да — 293 кеше.

КЕЧЕ ӘШНӘК авылы, шәһәр тибындагы Балык Бистәсе посёлогыннан 14 км төньяк-көнбатыштарак, Әшнәк елгасының сул кушылдыгы буенда. 2010 елда 280 кеше (татарлар) яши. Халкының төп шөгыле — кырчылык, мөгезле эре терлек асрау. Тулы бул-

маган урта мәктәп, клуб, китапханә. Мәчет. 1617 дән мәгълүм. 18 йөздә — 19 йөзгә 1 нче яртысында халкы дөлүт крәстияннәре катлавына керә, игенчелек, терлекчелек б-н шөгыльләнә. 20 йөз башында К.Ә.дә мәчет, мәдрәсә, 4 вак-төякләр кибете эшли. Бу чорда авыл жәмәгатенен имана жире 1289,5 дис. тәшкил итә. 1920 гә кадәр Казан губернасының Лаеш өязе Масловка волостенда, 1920 дән ТАССРның Лаеш кантонында, 1927 нең 14 февраленнән — Балык Бистәсе, 1963 нең 1 февраленнән — Питрәч, 1965 нең 12 гыйнварыннан Балык Бистәсе р-нында. Халык саны: 1782 да — 167 ир-ат; 1859 да — 1028, 1897 да — 1133, 1908 да — 1363, 1920 да — 1234, 1926 да — 877, 1949 да — 743, 1958 да — 742, 1970 тә — 694, 1989 да — 419, 2002 да — 323 кеше.

КЕЧЕ БАГРАЖ авылы, Әлмәт р-нында, Әлмәт шәһәрненнән 52 км көнбатыштарак, Баграж суы (Чишмә елгасының уң кушылдыгы) буенда. 2010 елда 2 кеше (руслар) яши. 18 йөзгә 1 нче чирегендә нигез салына. Рев-циягә кадәр рус чыганаclarында Баграж Курень Малый һәм Николаевский Курень Баграж исемнәре б-н билгеле. 1861 елгы реформага кадәр халкы дөлүт крәстияннәре катлавына керә, игенчелек, терлекчелек, умартачылык, олаучылык б-н шөгыльләнә. 20 йөз башында тегермән, ашылык саклау-сату кибете эшли. Бу чорда авыл жәмәгатенен имана жире 293,5 дис. тәшкил итә. 1920 гә кадәр Уфа губернасының Минзәлә өязе Троицк-Йосып волостенда, 1920 дән ТАССРның — Минзәлә, 1922 дән Чаллы кантонында, 1930 ның 10 августыннан — Акташ, 1944 нең 19 февраленнән — Ямаш, 1956 ның 7 декабреннән — Акташ, 1959 ның 26 мартыннан Әлмәт р-нында. Халык саны: 1782 да — 23, 1859 да — 54, 1870 тә — 69, 1913 тә — 160, 1926 да — 180, 1938 да — 162, 1949 да — 195, 1958 да — 115, 1970 тә — 70, 1979 да — 49, 1989 да — 13, 2002 да — 6 кеше.

КЕЧЕ БАКЫРЧЫ авылы, Апас р-нында, шәһәр тибындагы Апас посёлогыннан 23 км көнбатыштарак, Чирмешән елгасы буенда. 2010 елда 67 кеше (татарлар) яши. Халкының төп шөгыле — кырчылык, мөгезле эре терлек, сарык асрау. Клуб. 17 йөздә нигез салына. 18 йөздә — 19 йөзгә 1 нче яртысында халкы дөлүт крәстияннәре катлавына керә, игенчелек, терлекчелек, мичкә ясау б-н шөгыльләнә. 20 йөз башында К.Б.дә мәчет, мәдрәсә, су тегермәне эшли. Бу чорда авыл жәмәгатенен имана жире 636 дис. тәшкил итә. 1920 гә кадәр Казан губернасының Тәтеш өязе Урта Балтай волостенда, 1920 дән ТАССРның — Тәтеш, 1927 дән Буа кантонында, 1930 ның 10 августыннан — Апас, 1963 нең 1 февраленнән — Буа, 1964 нең 4 мартыннан Апас р-нында. Халык саны: 1782 елда — 60 ир-ат; 1859 да — 242, 1897 да — 444, 1908 да — 556, 1920 да — 491, 1926 да — 312, 1938 да — 294, 1949 да — 122, 1958 да — 183, 1970 тә — 160, 1979 да — 127, 1989 да — 81, 2002 да — 93 кеше.

КЕЧЕ БАХТА елгасы, Көнбатыш Кама аръягында, Олы Бахта елгасының (Кама елгасы

бассейны) сул кушылдыгы. Озынлыгы 16,3 км, бассейнының майданы 96,6 км². Чистай р-ны территориясеннән ага. Елга башы Юшпирмә авылыннан 4 км көньяктарак, тамагы Үтәк (Өтәк) авылының төньяк чигендә. Елга башының абс. биеклеге 120 м, тамагыныкы — 59 м. Су жыелу майданының урманлылыгы 2%. К.Б.ның 0,6 дан алып 2,7 км га кадәр озынлыктагы 6 кушылдыгы бар. Елга челтәренен тыгызлыгы 0,3 км/км². Туенуы катнаш, күбесенчә кар сулары исәбенә. Жир асты сулары б-н туену модуле 0,25–1 л/с·км². Гидрологик режимы ташу вакытында су муллыгы һәм жән нык саегуы б-н характерлана. Бассейнда еллык су агымының уртача күпчеллык катламы 85 мм, ташу агымы катламы 80 мм. Язгы ташу, гадәттә, март ахыры — апрель башында башлана. Елга ноябрь уртасында туңа. Елга тамагында суының иң аз вакытындагы уртача күпчеллык чыгымы 0,017 м³/с. Суы язын чагыштырмача каты (3–6 мг-экв/л), кышын һәм жән бик каты (9–12 мг-экв/л). Гомуми минеральләшүе язын 100–200 мг/л, кышын һәм жән 500–700 мг/л. Елгада су күләме 0,73 млн. м³ булган буа бар. Су ресурслары сугару өчен файдаланыла.

КЕЧЕ БИСӘР авылы, Тәтеш р-нында, Тәтеш шәһәрненнән 19 км төньяк-көнбатыштарак. Бисәр елгасы буенда. 2010 елда 140 кеше (чуашлар) яши. Халкының төп шөгыле — кырчылык, мөгезле эре терлек асрау. Башлангыч мәктәп, клуб, китапханә. 18 йөздә нигез салына. 1860 елларга кадәр халкы дөлүт крәстияннәре катлавына керә, игенчелек, терлекчелек б-н шөгыльләнә. 20 йөз башында К.Б.дә чиркәу-приход мәктәбе, 3 жил тегермәне, 2 вак-төякләр кибете эшли. Бу чорда авыл жәмәгатенен имана жире 558 дис. тәшкил итә. 1920 гә кадәр Казан губернасының Тәтеш өязе Олы Шәмәк волостенда, 1920 дән ТАССРның — Тәтеш, 1927 дән — Буа кантонында, 1930 ның 10 августыннан Тәтеш р-нында. Халык саны: 1782 да — 170 ир-ат; 1859 да — 253, 1897 да — 376, 1908 да — 455, 1920 да — 510, 1926 да — 418, 1938 да — 478, 1949 да — 545, 1958 да — 490, 1970 тә — 453, 1979 да — 356, 1989 да — 210, 2002 да — 175 кеше.

КЕЧЕ БИТАМАН авылы, Биектау р-нында, Биектау тиер юл станциясеннән 36 км төньяк-көнбатыштарак, Ашыт елгасы буенда. 2010 елда 204 кеше (татарлар) яши. Халкының төп шөгыле — терлекчелек. Агач эшкәрту пр-тиесе бар. Башлангыч мәктәп, клуб, китапханә. Мәчет. 18 йөздә нигез салына. 1860 елларга кадәр халкы дөлүт крәстияннәре катлавына керә, игенчелек, терлекчелек б-н шөгыльләнә. 20 йөз башында К.Б.дә мәчет, вак-төякләр кибете эшли. Бу чорда авыл жәмәгатенен имана жире 693,6 дис. тәшкил итә. 1920 гә кадәр Казан губернасының Царёвококшай (1919 дан — Краснококшай) өязе Согнур волостенда, 1920 дән ТАССРның Арча кантонында, 1930 ның 10 августыннан — Дөбъяз, 1963 нең 1 февраленнән — Зеленодольск, 1965 нең 12 гыйнварыннан Биектау р-нында. Халык саны: 1859 да — 210, 1897 да — 298, 1908 да — 363, 1920 да — 481,

1926 да — 436, 1938 дә — 539, 1949 да — 474, 1958 дә — 454, 1970 тә — 464, 1989 да — 217, 2002 дә — 226 кеше. К.Б.да язучы Р.Корбан туган.

КЕЧЕ БОЕРГАН авылы, Буа р-нында, Буа шәһәрәннән 18 км көньяктарак, Чилчә елгасы буенда. 2010 елда 92 кеше (чуашлар) яши. Халкының төп шөгыле — кырчылык. 1920 елларда нигез салына. Оештырылган көннән ТАССРның Буа кантоны Борындык волостенда. 1930 ның 10 августыннан Буа р-нында. Халык саны: 1926 да — 60, 1938 дә — 242, 1949 да — 246, 1958 дә — 105, 1970 тә — 285, 1979 да — 180, 1989 да — 117, 2002 дә — 101 кеше.

КЕЧЕ БОЛГАЕР авылы, Апас р-нында, шәһәр тибындагы Апас посёлогыннан 23 км көнчыгыштырак, Олы Шаһиян елгасының югары агымы буенда. 2010 елда 310 кеше (татарлар) яши. Халкының төп шөгыле — кырчылык, мөгезле эре терлек асрау. Урта мәктәп, мәдәният йорты, китапханә. Казан ханлыгы чорынан мөгълүм. 18 йөздә — 19 йөзнен 1 нче яртысында халкы дөлүт крәстияннәре катлавына керә, игенчелек, терлекчелек б-н шөгыльләнә. 20 йөз башында К.Б.да мәчет, 3 жыл тегермәне, ярма яргыч, 3 вак-төякләр кибете эшли. Бу чорда авыл жәмәгатенең имана жире 943 дис. тәшкил итә. 1920 гә кадәр Казан губернасының Тәтеш өязе Никифорово волостенда, 1920 дән ТАССРның — Тәтеш, 1927 дән Буа кантонында. 1930 ның 10 августыннан — Апас, 1963 нең 1 февраленнән — Тәтеш, 1964 нең 4 мартыннан Апас р-нында. Халык саны: 1782 елда — 73 ир-ат; 1859 да — 447, 1897 дә — 790, 1908 дә — 1020, 1920 дә — 948, 1926 да — 732, 1938 дә — 727, 1949 да — 580, 1958 дә — 493, 1970 тә — 509, 1979 да — 472, 1989 да — 377, 2002 дә — 337 кеше.

КЕЧЕ БОРТАС авылы, Кама Тамагы р-нында, шәһәр тибындагы Кама Тамагы посёлогыннан 32 км төньяк-көнбатыштырак, Коры Үләмә елгасы буенда. 2010 елда 96 кеше (татарлар) яши. Халкының төп шөгыле — кырчылык, мөгезле эре терлек асрау. Мәчет. 17 йөздә нигез салына. 18 йөздә — 19 йөзнен 1 нче яртысында халкы дөлүт крәстияннәре катлавына керә, игенчелек, терлекчелек, урманчылык, балта эше, агачтан төрле әйберләр ясау б-н шөгыльләнә. 20 йөз башында К.Б.та мәчет (1875 тә төзелә), мәктәп, 5 жыл тегермәне, 3 вак-төякләр кибете эшли. Бу чорда авыл жәмәгатенең имана жире 1072 дис. тәшкил итә. 1920 гә кадәр Казан губернасының Тәтеш өязе Олы Кариле волостенда, 1920 дән ТАССРның — Тәтеш, 1927 дән Буа кантонында. 1930 ның 10 августыннан — Кама Тамагы, 1963 нең 1 февраленнән — Тәтеш, 1965 нең 12 гыйнварыннан Кама Тамагы р-нында. Халык саны: 1782 елда — 103 ир-ат; 1859 да — 504, 1897 дә — 1060, 1908 дә — 1075, 1920 дә — 1040, 1926 да — 634, 1938 дә — 633, 1949 да — 422, 1958 дә — 373, 1970 тә — 246, 1979 да — 206, 1989 да — 153, 2002 дә — 99 кеше.

КЕЧЕ БӨГЕЛМӨ авылы, Бөгелмә р-нында, Бөгелмә шәһәрәннән 7 км көнчыгыштырак, Зәй елгасы (Дала Зәенең уң кушылдыгы)

буенда. 2010 елда 1788 кеше (2002 елгы халык исәбе буенча, руслар — 79%) яши. Халкының төп шөгыле — кырчылык, мөгезле эре терлек асрау. Урта мәктәп, мәдәният йорты, китапханә. Чиркәү. 1730 елларда нигез салына. 1861 елгы реформага кадәр халкы дөлүт крәстияннәре катлавына керә, игенчелек, терлекчелек, таш вату б-н шөгыльләнә. 20 йөз башында К.Б.дә чиркәү һәм земство мәктәбе эшли. Бу чорда авыл жәмәгатенең имана жире 3890 дис. тәшкил итә. 1920 гә кадәр Самара губернасының Бөгелмә өязе Спас волостенда, 1920 дән ТАССРның Бөгелмә кантонында. 1930 ның 10 августыннан Бөгелмә р-нында. Халык саны: 1859 да — 785, 1889 да — 1097, 1910 да — 1425, 1920 дә — 1442, 1926 да — 1439, 1938 дә — 1002, 1949 да — 788, 1958 дә — 627, 1970 тә — 1056, 1979 да — 931, 1989 да — 1062, 2002 дә — 1438 кеше.

КЕЧЕ БӨРЕЛЁ авылы, Биектау р-нында, Биектау тимер юл станциясеннән 16 км төньяк-көнчыгыштырак, Казан—Пермь автомобиль юлы буенда. 2010 елда 43 кеше (руслар) яши. 1840 та алпавыт И.В.Доленго-Грабовский нигез сала, шунда Бөреле авылы крәстияннәрен күчерә. Рев-циягә кадәрәге чыганакларда Ильинка исеме б-н дә билгеле. 1861 елгы реформага кадәр халкы алпавыт крәстияннәре катлавына керә, игенчелек, терлекчелек б-н шөгыльләнә. 20 йөз башында авыл жәмәгатенең имана жире 169,2 дис. тәшкил итә. 1920 гә кадәр Казан губернасының Казан өязе Чыпчык волостенда, 1920 дән ТАССРның Арча кантонында. 1930 ның 10 августыннан Казан авыл р-нында, 1935 нең 10 февраленнән — Биектау, 1963 нең 1 февраленнән — Питрәч, 1965 нең 12 гыйнварыннан Биектау р-нында. Халык саны: 1859 да — 145, 1897 дә — 120, 1908 дә — 140, 1920 дә — 154, 1938 дә — 187, 1949 да — 146, 1958 дә — 110, 1970 тә — 40, 1989 да — 29, 2002 дә — 28 кеше.

КЕЧЕ БҮСЕРӘК, к. Яңа Бүсерәк, Зәй р-ны.

КЕЧЕ ДЕРБЫШКИ авылы, Казанның Совет р-ны составындагы бистә, Казан тимер юл станциясеннән 13 км төньяк-көнчыгыштырак, Казансу елгасы буенда. 1565—67 еллардан Кузьмино Займище исеме б-н билгеле. Халкы башта Казан Богородица хатын-кызлар монастырена карый, 1764 тә — экономик, соңрак дөлүт крәстияннәре катлавына күчерелә, игенчелек, терлекчелек б-н шөгыльләнә. 20 йөз башында земство мәктәбе, 2 бакаля кибете эшли. Бу чорда авыл жәмәгатенең имана жире 407,5 дис. тәшкил итә. 1920 гә кадәр Казан губернасының Казан өязе Собакино волостенда, 1920 дән ТАССРның Арча кантонында. 1927 нең 14 февраленнән — Воскресенский, 1927 нең 1 августыннан Казан авыл р-нында, 1938 нең 4 августыннан — Юдино, 1950 нең 16 маеннан — Биектау, 1963 нең 1 февраленнән — Зеленодольск, 1965 нең 12 гыйнварыннан Биектау р-нында. 1998 нең 25 ноябрыннан Казанның Совет р-ны составында. Халык саны: 1782 елда — 91 ир-ат; 1859 да — 308, 1897 дә — 305, 1908 дә — 316, 1920 дә — 341, 1926 да —

326, 1938 дә — 362, 1949 да — 450, 1958 дә — 421, 1970 тә — 534, 1989 да — 377 кеше.

КЕЧЕ ЕЛГА авылы, Лаеш р-нында, Лаеш шәһәрәннән 25 км көнчыгыштырак, Шуран елгасы буенда. 2010 елда 780 кеше (татарлар) яши. Халкының төп шөгыле — терлекчелек. Урта мәктәп, мәдәният йорты, китапханә. Мәчет. 1648—50 еллардан мөгълүм. 1860 елларга кадәр халкы дөлүт крәстияннәре катлавына керә, игенчелек, терлекчелек б-н шөгыльләнә. 20 йөз башында К.Е.да мәчет, тимерчелек, 5 вак-төякләр кибете эшли. Бу чорда авыл жәмәгатенең имана жире 2069 дис. тәшкил итә. 1920 гә кадәр Казан губернасының Лаеш өязе Масловка волостенда, 1920 дән ТАССРның Лаеш кантонында. 1927 нең 14 февраленнән — Лаеш, 1930 ның 10 августыннан — Балык Бистәсе, 1935 нең 25 гыйнварыннан — Лаеш, 1963 нең 1 февраленнән — Питрәч, 1965 нең 12 гыйнварыннан Лаеш р-нында. Халык саны: 1782 елда — 202 ир-ат; 1859 да — 838, 1897 дә — 1168, 1908 дә — 1427, 1920 дә — 1488, 1926 да — 1114, 1938 дә — 1011, 1949 да — 967, 1958 дә — 920, 1970 тә — 1150, 1979 да — 1083, 1989 да — 874, 2002 дә — 875 кеше.

КЕЧЕ ЕЛГАЛАР, озынлыгы 100 км дан кимрәк һәм су жыелу майданы 2 мең км² га кадәр булган тигезлек *елгалары*. Гадәттә, бер географик зона чикләрендә урнашалар. Елгаларны классларга бүлү критерийлары сыйфатында кайвакыт гидрологик режим күрсәткечләрен кулланалар: уртача күпчеллек су чыгымы, туклау режимы һ.б. Су агымының ел дәвамында даими яки жир асты су запаслары кимү сәбәплә, К.е. кыска вакытка кибеп торалар.

Татарстанда, Идел, Кама, Вятка һәм Агыйдел елгаларынан кала, чагыштырмача суы даими, ш.и. вакытлыча кибә торган кече агымлы сулар, озынлыкларына бәйсез рәвештә, К.е.га кертелә. 250 км дан озынрак 4 елга (Бк, Зөя, Олы Чирмешән, Кандырча) һәм 100—250 км озынлыктагы 16 елга (Иж, Дала Зәе, Чишмә, Сөн, Илләт, Мишә, Кече Чирмешән, Гөбенә, Минзәлә, Казансу, Туйма, Бола, Олы Сөлчә, Кичү, Кырыкмас, Шушма), уртача еллык су чыгымының чагыштырмача зур булмавы аркасында, К.е. категориясенә керә. Республикада якынча берничә йөз метрдан берничә йөз километрга кадәр озынлыктагы 4 мең К.е. исәпләнә. Күпчелек елгаларның озынлыгы 10 км дан кыскарак. Барлык К.е.ның гомуни озынлыгы 20 мең км га якын. Елга чөлтәренә тыгызлыгы уртача 0,25—0,35 км/км² тәшкил итә һәм 0,09—0,14 км/км² дан (Лаеш, Спас р-нары) 0,4—0,45 км/км² га (Ленингорск, Аксубай, Зәй, Әгерҗе р-нары) кадәр үзгәрә. Суның уртача еллык чыгымы 50 м³/с булган Зөя, Бк, 10—20 м³/с — Казансу, Мишә, Дала Зәе, Чишмә, Сөн, Иж, 1—10 м³/с — Борсет, Гөбенә, Дим, Минзәлә, Кичү һ.б. К.е.ның 50% тан артыгының су чыгымы 0,01 м³/с һәм, нигездә, зур елгаларның сулыяк ярлары буенда урнашканнар. Елгаларның күбесендә еллык агымның 80% ка якыны язгы ташу чорына туры килә. Жәйге һәм кышкы чорда елгалар күбесенчә жир асты су горизонтларынан

туена. Эмма су иң аз вакытта күп кенә елгаларда су режимы тотрыклы түгел һәм шунлыктан алар нык кына сагалар. Казансу, Иж, Ашыт, Мишә, Гөбенә, Олы Сөлчә һәм кайбер башка елгаларга югары тотрыклы су режимы хас. К.е.да ташу башлануның уртача вакыты Идел алды төбөгәндә март ахырында һәм ТР-ның калган терр-ясендә апрель башында. Ташуның иң көчле вакыты апрель уртасына туры килә; кайбер елларда, яңгыр ташкыннары б-н катлаулашып, июнь ахырына кадәр дәвам итә. Аннан соң елгаларда су биеклеген акрындап кими. Февраль ахырында, кагыйдә буларак, иң түбән су биеклеген урнаша. Бу чорда К.е.ның шактый өлеше суның минеральләшүе югары (500–1000 мг/л) булу б-н характерлана.

Су б-н тәмин итү чыганагы буларак, К.е. халык хужалыгы өчен зур әһәмияткә ия. Элек-электән аларда буалар, су тегермәннәре төзелгән. 1930 еллар ахырынан, аеруча 1950 елларда, нигездә, колхоз һәм совхоз ихтияжлары өчен егәрлеге зур булмаган гидроэлектростанцияләр төзелә. 1960 еллар башында Зоя елгасында Дэвеш (Апас р-ны), Кыят (Буа р-ны) гидроэлектростанцияләре эшли. 1960 еллар ахыры — 1970 еллар башында К.е. бассейнында буалар һәм ирригация системалары күпләп төзелә башлый. Ул елларда сугарыла торган жирләрнең гомуми майданы 230 мең га тәшкил итә. Татарстанда күп кенә кече елга тугайларындагы болынар печәнлек һәм көтүлек жирләре буларак файдаланыла.

Гомумән алганда, елгалар системасы торышында К.е.ның халәте чагыла, чөнки алар зур елгаларны туендырып тора. Антропоген тәсирләрнең көчәюе К.е.ның саегуына, пычануына, кайбер вакытларда бетүенә китерә. Су саклау зоналарында жир өсте сулары агышының шактый артуына китерүче (тиндешләр рәвештә елгаларны туендыручы жир асты сулары агышы кими) һәм туфрак эрозиясен барлыкка китерүче жир сөрү эшләре (тиндешләр рәвештә каты агымнарның елга юлына керүе) аеруча куркыныч. К.е.да су торышы аның ярларында хужалык эшчәнлеген алып баруның санитар-экологик нормаларын үтәвә б-н бәйле. К.е.ның су ресурсларын нәтижәле файдалану сәнәгатне суларының, терлек фермалары агынтыларының, кырлардан юылган ашламаларның һ.б.ның тискәре йогынтысын бетерүне таләп итә. К.е.ның деградация процессын акрынайту, аларда су күләменен кимүен бетерү, фәкәтне, комплекслы дәүләт чаралары үткәргәндә генә мөмкин. 30 К.е. (ш.и. Бик, Дим, Кече Чирмешән, Чишмә, Дала Зәе, Зоя, Үләмә, Сөлчә, Казансу, Мишә) — ТР-ның табигать истәлегенә (1978).

Әд.: Причины и механизмы пересыхания малых рек. К., 1996; Длины малых рек Республики Татарстан: Справ. К., 2003.

О.Н.Урбанова, Ф.Г.Борханов.

КЕЧЕ ЗӘНГӘР КҮЛЛӘР, Биектау р-нының Шербаково авылынан төньяк-көнчыгыштарак, Казансу елгасының (Казанның төньяк-көнчыгыш чигендә) уңьяк ярында зур булмаган ике карст күле. Көнчыгыштагы күл өслегенен майданы 0,17 га, күләме

2,4 мең м³, озынлыгы 150 м, иң зур киндәге 20 м, уртача тирәнлегенә 1,4 м. Күлнең көнбатыш һәм көнчыгыш өлешендә 4 м тирәнлектә ике бүрәнкә аерылып тора, аларның төбөндә жир асты сулары чыгу юллары бар. Күлнең ике ягынан Казансу елгасы ягына таба ермаклар китә һәм агым барлыкка килә. Күлнең калку ярында чирмәләр бар. Суның төсә зәңгәрсу-яшелдән алып ачык зәңгәргә кадәр. Күлнең су алмашу коэф. тәүлегенә 2,4 мең м³.

Көнбатыштагы күл тар сай сулыктан тора, су өслегенен майданы 0,23 га, күләме 2,8 мең м³, озынлыгы 170 м, иң зур киндәге



Кече Зәңгәр күл.

20 м, уртача тирәнлегенә 1,2 м. Көнбатыш ягында 2 м, 3,3 м, 3,5 м тирәнлегендә өч бүрәнкә бар. Суның төсә зәңгәрсу-яшел. Күлнең көнбатыш өлешендә ермаклар аерыла, һәм су агымы Казансуга кушыла. Су алмашу коэф. тәүлегенә 0,94 мең м³. К.З.к.дә су темп-расы ел дәвамында 6-8 °С тәшкил итә. Күлләр тунмый. 1990 еллар уртасында Казансудан күлне аерып торучы дамбаны ныгыту буенча чаралар үткәрелә һәм сулыкларның ярлары төзекләндерелә. Күл төбөнән алынган грунт дәвалану максатларында кулланыла. Ял итү урыны. К.З.к. *Тирән күл* табигать тыюлыгы составына керә (1994).

Әд.: Уникальные экосистемы солончатоводных карстовых озёр Среднего Поволжья. К., 2001.

КЕЧЕ ЗИРЕКЛӘ авылы, Түбән Кама р-нында, Түбән Кама шәһәрненнән 20 км коньяктарак, Инеш елгасы (Зәйнәң сул кушылыгы) буенда. 2010 елда 133 кеше (татарлар) яши. Халкының төп шөгыле — кырчылык. Башлангыч мәктәп, клуб. 1678 дән мәгълүм. 18 йөздә — 19 йөзгә 1 нче яртысында халкы дәүләт крәстияннәре катлавына керә, игенчелек, терлекчелек, умартачылык б-н шөгылләнә. 1870 елгы мәгълүматларга караганда, К.З.дә су тегермәне була, 1893 тән миссионерлык мәктәбе эшли. 20 йөз башында авыл жәмәгәтенә имана жүре 1340 дис. тәшкил итә. 1920 гә кадәр Уфа губернасының Минзәлә өязе Сухарево волостенда, 1920 дән ТАССР-ның — Минзәлә, 1922 дән Чаллы кантоненда. 1930-ның 10 августынан — Ширәмәт, 1963-ның 1 февраленнән — Чаллы, 1965-ның 12 гыйнварынан Түбән Кама р-нында. Халкы саны: 1858 елда — 324, 1870 тә — 395, 1912 дә — 909, 1920 дә — 972, 1926 да — 548, 1938 дә — 483, 1949 да — 448, 1958 дә — 421, 1970 тә — 483, 1979 да — 339, 1989 да — 187, 2002 дә — 172 кеше.

КЕЧЕ ИРНӘ елгасы, Көнчыгыш Кама аръягында, Урман Зәе елгасының (Дала Зәе елгасы бассейны) уң кушылыгы. Озынлыгы 21,3 км, бассейнының майданы 206 км². Елга башы Әлмәт р-нының Салкын Алан авылы янында, тамагы Зәй р-нындагы Ирнә авылының көнбатыш чигендә. Елга башының абс. биеклегенә 220 м, тамагыныкы — 92 м. Су жыелу майданының урманлылыгы 20%. К.И.нең 1 дән алып 14,5 км га кадәр озынлыктагы 7 кушылдыгы бар, иң зурысы — Сарман елгасы (уң). Елга челтәренен тыгызлыгы 0,34 км/км². Туеңуы катнаш, күбесенчә кар сулары исәбенә. Жир асты сулары б-н туену модуле 1–3 л/с-км². Гидрологик режимы ташу вакытында су муллыгы һәм жәен нык саегуы б-н характерлана. Бассейнда еллык су агымының уртача күпеллык катламы 118 мм, ташу агымы катламы 90 мм. Язгы ташу, гадәттә, март ахырында башлана. Елга ноябрь уртасында туңа. Елга тамагында суының иң аз вакытындагы уртача күпеллык чыгымы 0,076 м³/с. Суы язын каты (6–9 мг-экв/л), кышын һәм жәен бик каты (12–20 мг-экв/л). Гомуми минеральләшүе язын 300–400 мг/л, кышын һәм жәен 1000 мг/л дан күбрәк. К.И. бассейнында гомуми күләме 1,1 млн. м³ булган 2 буа бар. Су ресурслары сугару өчен файдаланыла. Елга бассейнында «*Бохаря паратлыгы*» табигать истәлегенә урнашкан.

КЕЧЕ ЙОРТ авылы, Яшел Үзән р-нында, Яшел Үзән шәһәрненнән 13 км коньяк-көнбатыштарак, Чуаш Респ-кысы б-н чиктәш урнашкан. 2010 елда 1 кеше яши. 1565–67 еллардан мәгълүм. Халкы башта монастырь крәстияннәре катлавына керә, 1764 тә — экономик, соңрак дәүләт крәстияннәре катлавына күчәрелә; игенчелек, терлекчелек б-н шөгылләнә. 20 йөз башында К.Й.та 4 тегермән, вак-тояклар кибега эшли. Бу чорда авыл жәмәгәтенә имана жүре 406 дис. тәшкил итә. 1920 гә кадәр Казан губернасының Зоя өязе Шырдан волостенда, 1920 дән ТАССР-ның Зоя кантоненда. 1927-ның 14 февраленнән — Зоя, 1931-ның 20 октябрненнән — Норлат, 1963-ның 1 февраленнән Яшел Үзән р-нында. Халкы саны: 1782 елда — 87 ир-ат; 1859 да — 476, 1897 дә — 503, 1908 дә — 347, 1920 дә — 280, 1926 да — 302, 1938 дә — 281, 1949 да — 246, 1958 дә — 100, 1970 тә — 27, 1979 да — 16, 1989 да — 4 кеше.

КЕЧЕ КАБАН авылы, Лаеш р-нында, Лаеш шәһәрненнән 40 км төньяк-көнбатыштарак, Казан—Оренбург автомобиль юлы буенда. 2010 елда 481 кеше (2002 елгы халкы исәбе буенча, руслар — 73 %, татарлар — 24 %) яши. Халкының төп шөгыле — кырчылык. Китапханә. Казан ханлыгы чорында нигез салына. *Казан жирләрнендә азатлык сугышлары* (1552–56) чорында авылда яшәүчеләр калмый, бу жирләр Казан Спас-Преображение монастыренә бирелә. 17 йөз ахырында Олы Кабан авылынан күчеп килүчеләр нигез сала. Рев-диягә кадәрәге чыганақларда Кычей Кабан исеме б-н дә билгелә. 18 йөздә — 19 йөзгә 1 нче яртысында халкы дәүләт крәстияннәре катлавына керә, игенчелек, терлекчелек б-н шөгылләнә. 20 йөз башында

К.К.да чиркәү-приход мәктәбе, 6 жил тегермәне, тимерче алачыгы, 2 вак-төякләр кибете эшли. Бу чорда авыл жәмәгатенең имана жире 1624,5 дис. тәшкил итә. 1920 гә кадәр Казан губернасының Казан өязе Столбище волостенда, 1920 дән ТАССРның Арча кантоненда. 1927 нең 14 февраленнан — Воскресенский, 1927 нең 1 августыннан Казан авыл р-нында, 1938 нең 4 августыннан — Столбище, 1959 ның 26 мартыннан — Лаеш, 1963 нең 1 февраленнан — Питрәч, 1965 нең 12 гыйнварыннан Лаеш р-нында. Халык саны: 1782 дә — 132 ир-ат; 1859 да — 460, 1897 дә — 769, 1908 дә — 767, 1920 дә — 872, 1926 да — 940, 1938 дә — 676, 1949 да — 741, 1958 дә — 870, 1970 тә — 755, 1979 да — 360, 1989 да — 825, 2002 дә — 454 кеше.

Әд.: История Лаишевского края. Чебоксары, 1997.

КЕЧЕ КАВАЛ авылы, Биектау р-нында, Биектау тимер юл станциясеннән 22 км төньяк-көнбатыштарак, Солонка елгасының югары агымы буенда. 2010 елда 30 кеше (татарлар) яши. Халкының төп шөгыле — кырчылык, терлекчелек. 1617 дән мәгълүм. 18 йөздә — 19 йөзгә 1 нче яртысында халкы дәүләт крәстияннәре катлавына керә, игенчелек, терлекчелек, балта эше, он тарту, башмак һәм киёмнәр тегү б-н шөгыльләнә. 20 йөз башында К.К.да мәчет, мәктәп, 2 жил тегермәне, ярма яргыч, вак-төякләр кибете эшли. Бу чорда авыл жәмәгатенең имана жире 378 дис. тәшкил итә. 1920 гә кадәр Казан губернасының Казан өязе Кавал волостенда, 1920 дән ТАССРның Арча кантоненда. 1930 ның 10 августыннан — Добъяз, 1963 нең 1 февраленнан — Зеленодольск, 1965 нең 12 гыйнварыннан Биектау р-нында. Халык саны: 1782 дә — 53 ир-ат; 1859 да — 318, 1897 дә — 284, 1908 дә — 370, 1920 дә — 298, 1926 да — 299, 1938 дә — 193, 1949 да — 123, 1958 дә — 126, 1970 тә — 137, 1989 да — 62, 2002 дә — 42 кеше. К.К.да дин һәм жәмәгәт эшлеклесе *Г.Баруди* туган.

Әд.: Очерки истории Высокогорского района Республики Татарстан. К., 1999.

КЕЧЕ КАДРӘК авылы, Балык Бистәсе р-нында, шәһәр тибындагы Балык Бистәсе посёлогыннан 36 км төньяк-көнчыгыштарак, Кече Шомбыт елгасы бассейнында. 2010 елда 6 кеше (руслар) яши. 1840 елларда нигез салына. 1917 гә кадәр стат. чыганакларда К.К.нең халкы, жире, сәүдә-сәнәгать һ.б. оешмалары турындагы мәгълүматлар Кадрәк (к. *Зур Кадрәк*) авылын кертпәп исәпләнә. 1920 гә кадәр Казан губернасының Лаеш өязе Шомбыт волостенда, 1920 дән ТАССРның Лаеш кантоненда. 1927 нең 14 февраленнан — Балык Бистәсе, 1935 нең 10 февраленнан — Кызыл Йолдыз, 1959 ның 26 мартыннан — Балык Бистәсе, 1963 нең 1 февраленнан — Мамадыш, 1965 нең 12 гыйнварыннан Балык Бистәсе р-нында. Халык саны: 1920 дә — 339, 1926 да — 405, 1938 дә — 320, 1949 да — 70, 1958 дә — 68, 1970 тә — 23, 1979 да — 88, 1989 да — 25, 2002 дә — 13 кеше.

КЕЧЕ КАЙБЫЧ авылы, Кайбыч р-нында, Олы Кайбыч авылыннан 4 км көньяктарак, Бәрле елгасы буенда. 2010 елда 441 кеше (та-

тарлар) яши. Халкының төп шөгыле — кырчылык, мөгезле эре терлек асрау, чөгендер итү. Башлангыч мәктәп, мәдәният йорты, китапханә. Мәчет. Казан халлыгы чорында нигез салына. 18 йөздә — 19 йөзгә 1 нче яртысында халкы дәүләт крәстияннәре катлавына керә, игенчелек, терлекчелек б-н шөгыльләнә. 20 йөз башында К.К.та мәчет, мәдрәсә, 2 су һәм 1 жил тегермәне, 1 тукумалар һәм 4 вак-төякләр кибете эшли. Бу чорда авыл жәмәгатенең имана жире 1094 дис. тәшкил итә. 1920 гә кадәр Казан губернасының Зоя өязе Кошман волостенда, 1920 дән ТАССРның Зоя кантоненда. 1927 нең 14 февраленнан — Ульяновко, 1927 нең 1 августыннан — Кайбыч, 1963 нең 1 февраленнан — Буа, 1964 нең 4 мартыннан — Апас, 1991 нең 19 апреленнан Кайбыч р-нында. Халык саны: 1782 дә — 128 ир-ат; 1859 да — 594, 1897 дә — 1052, 1908 дә — 1273, 1920 дә — 1101, 1926 да — 980, 1938 дә — 1127, 1949 да — 814, 1958 дә — 711, 1970 тә — 766, 1979 да — 673, 1989 да — 543, 2002 дә — 501 кеше.

КЕЧЕ КАМЫШЛЫ авылы, Нурлат р-нында, Нурлат шәһәрненән 8 км төньяктарак, Чистай—Нурлат автомобиль юлы буенда. 2010 елда 218 кеше (чуашлар) яши. Халкының төп шөгыле — кырчылык, терлекчелек. Башлангыч мәктәп, клуб. 1794 тән мәгълүм. Чияле Алан авылыннан күчеп килүчеләр нигез сала. Рев-циягә кадргә чыганакларда Югары Камышлы исеме б-н дә билгелә. 1860 елларга кадәр халкы дәүләт крәстияннәре катлавына керә, игенчелек, терлекчелек б-н шөгыльләнә. 20 йөз башында К.К.да жил тегермәне, тимерчелек, ярма яргыч, вак-төякләр кибете эшли. Бу чорда авыл жәмәгатенең имана жире 916 дис. тәшкил итә. 1920 гә кадәр Казан губернасының Чистай өязе Егоркино волостенда, 1920 дән ТАССРның Чистай кантоненда. 1930 ның 10 августыннан — Октябрь, 1997 нең 10 декабреннан Нурлат р-нында. Халык саны: 1859 да — 227, 1897 дә — 336, 1908 дә — 395, 1920 дә — 483, 1926 да — 437, 1938 дә — 416, 1949 да — 419, 1958 дә — 374, 1970 тә — 480, 1979 да — 402, 1989 да — 220, 2002 дә — 231 кеше.

КЕЧЕ КАРАГУЖА (Кече Караужа) авылы, Яшел Үзән р-нында, Яшел Үзән шәһәрненән 31 км төньяк-көнчыгыштарак, Питиал елгасы буенда. 2010 елда 45 кеше (татарлар) яши. Халкының төп шөгыле — кырчылык. 1653 тән мәгълүм. 18 йөздә — 19 йөзгә 1 нче яртысында халкы дәүләт крәстияннәре катлавына керә, игенчелек, терлекчелек, курыс төшерү, мунчала ясау б-н шөгыльләнә. 20 йөз башында авыл жәмәгатенең имана жире 181 дис. тәшкил итә. 1920 гә кадәр Казан губернасының Казан өязе Кукмара волостенда, 1920 дән ТАССРның Арча кантоненда. 1930 ның 10 августыннан — Добъяз, 1938 нең 4 августыннан — Юдино, 1958 нең 16 июленнан Яшел Үзән р-нында. Халык саны: 1782 дә — 22 ир-ат; 1859 да — 126, 1897 дә — 174, 1908 дә — 196, 1920 дә — 137, 1926 да — 159, 1938 дә — 156, 1958 дә — 100, 1970 тә — 73, 1979 да — 67, 1989 да — 50, 2002 дә — 48 кеше.

КЕЧЕ КАРАМАЛЫ авылы, Кама Тамагы р-нында, шәһәр тибындагы Кама Тамагы посёлогыннан 7 км көнбатыштарак, Карамалы елгасы бассейнында. 2010 елда 163 кеше (татарлар) яши. Халкының төп шөгыле — кырчылык, мөгезле эре терлек асрау. Башлангыч мәктәп, мәдәният йорты. 17 йөздә Олы Карамалы авылыннан күчеп килүчеләр нигез сала. Рев-циягә кадргә рус чыганакларында Починок Карманов исеме б-н дә билгелә. 18 йөздә — 19 йөзгә 1 нче яртысында халкы дәүләт крәстияннәре катлавына керә, игенчелек, терлекчелек б-н шөгыльләнә. 20 йөз башында мәчет (1869 да төзелә), мәдрәсә, 2 жил тегермәне, 2 ярма яргыч, 2 вак-төякләр кибете эшли. Бу чорда авыл жәмәгатенең имана жире 482,1 дис. тәшкил итә. 1920 гә кадәр Казан губернасының Тәтеш өязе Богородский волостенда, 1920 дән ТАССРның — Тәтеш, 1927 дән Буа кантоненда. 1930 ның 10 августыннан — Кама Тамагы, 1963 нең 1 февраленнан — Тәтеш, 1965 нең 12 гыйнварыннан Кама Тамагы р-нында. Халык саны: 1782 дә — 31 ир-ат; 1859 да — 200, 1897 дә — 553, 1908 дә — 638, 1920 дә — 745, 1926 да — 567, 1938 дә — 623, 1949 да — 567, 1958 дә — 438, 1970 тә — 401, 1979 да — 326, 1989 да — 246, 2002 дә — 210 кеше.

КЕЧЕ КАРИЛӘ авылы, Кама Тамагы р-нында, шәһәр тибындагы Кама Тамагы посёлогыннан 28 км көнбатыштарак, Коры Үләмә елгасы буенда. 2010 елда 76 кеше (татарлар) яши. Халкының төп шөгыле — кырчылык, терлекчелек. Клуб. 16 йөз ахырында нигез салына. 18 йөздә — 19 йөзгә 1 нче яртысында халкы дәүләт крәстияннәре катлавына керә, игенчелек, терлекчелек б-н шөгыльләнә. 20 йөз башында К.К.дә мәчет, мәктәп, рус-татар мәктәбе, су тегермәне, 2 вак-төякләр кибете эшли. Бу чорда авыл жәмәгатенең имана жире 470 дис. тәшкил итә. 1920 гә кадәр Казан губернасының Тәтеш өязе Олы Кариле волостенда, 1920 дән ТАССРның — Тәтеш, 1927 дән Буа кантоненда. 1930 ның 10 августыннан — Кама Тамагы, 1963 нең 1 февраленнан — Тәтеш, 1965 нең 12 гыйнварыннан Кама Тамагы р-нында. Халык саны: 1782 дә — 123 ир-ат; 1859 да — 333, 1897 дә — 608, 1908 дә — 698, 1920 дә — 602, 1926 да — 475, 1938 дә — 686, 1949 да — 405, 1958 дә — 339, 1970 тә — 373, 1979 да — 283, 1989 да — 144, 2002 дә — 105 кеше.

КЕЧЕ КИБӘХУЖА (Түбән Авыл) авылы, Теләче р-нында, Теләче авылыннан 7 км төньяктарак, Макса елгасы буенда. 2010 елда 61 кеше (татарлар) яши. Халкының төп шөгыле — кырчылык. Урта мәктәп. Казан халлыгы чорында нигез салына. 18 йөздә — 19 йөзгә 1 нче яртысында халкы дәүләт крәстияннәре катлавына керә, игенчелек, терлекчелек, тегүчелек б-н шөгыльләнә. 20 йөз башында мәчет, мәктәп, вак-төякләр кибете эшли. 1920 гә кадәр Казан губернасының Лаеш өязе Олы Кибәхужа волостенда, 1920 дән ТАССРның — Лаеш, 1927 дән Арча кантоненда. 1930 ның 10 августыннан — Саба, 1935 нең 10 февраленнан — Теләче, 1959 ның 12 октябреннан — Саба, 1991 нең 4 октябреннан Теләче р-нында. Халык саны:

1859 да — 167, 1897 дэ — 277, 1908 дэ — 330, 1920 дэ — 301, 1926 да — 178, 1938 дэ — 232, 1949 да — 191, 1958 дэ — 147, 1970 тэ — 119, 1979 да — 76, 1989 да — 63, 2002 дэ — 71 кеше.

КЕЧЕ КИБӘЧЕ авылы, Саба р-нында, шәһәр тибындагы Байлар Сабасы посёлогыннан 33 км коньяк-көнчыгыштарак, Нысы елгасы буенда. 2010 елда 204 кеше (татарлар) яши. Халкының төп шөгыле — кырчылык, терлекчелек. Башлангыч мәктәп, клуб. 1680 нән мәгълүм. 18 йөздә — 19 йөзгә 1 нче яртысында халкы дөлүт крәстияннәре катлавына керә, игенчелек, терлекчелек б-н шөгылләнә. 20 йөз башында К.К.дә мәчет, су тегермәне, вак-төякләр кибете эшли. Бу чорда авыл жәмәгатенә имана жире 546,2 дис. тәшкил итә. 1920 гә кадәр Казан губернасының Мамадыш өязе Әбде волостенда, 1920 дән ТАССРның Мамадыш кантонында. 1930 ның 10 августыннан Саба р-нында. Халык саны: 1859 да — 124, 1897 дэ — 243, 1908 дэ — 295, 1920 дэ — 353, 1926 да — 316, 1938 дэ — 383, 1949 да — 315, 1970 тэ — 386, 1979 да — 367, 1989 да — 289, 2002 дэ — 214 кеше.

КЕЧЕ КИЗӘЙ, күл, Көнчыгыш Кама аръягында. Азнакай р-нының Чөкән авылыннан 7,3 км коньяк-көнбатыштарак. Су өслегенә мөйданы 2,16 га. Күләме 24,3 мең м³. Озынлыгы 370 м, иң зур килдеге 100 м. Уртача тирәнлеге 1,13 м. Күл карст-суффозия процесслары нәтижәсендә барлыкка килгән. Формасы озынча. Явым-төшем һәм грунт сулары б-н туена. Суы уртача каты (5,4 мг-экв/л), гидрокарбонат-хлорлы-кальцийлы типта. Гомуми минеральлешүе 179,1 мг/л. Үтә күренмәлеге 55 см. Күл суы хужалык-көнкүреш максатларында файдаланыла.

КЕЧЕ КИРМӘН (Кирмәнбаш) авылы, Мамадыш р-нында, Мамадыш шәһәрненән 25 км көнбатыштарак, Омар елгасы бассейнында. 2010 елда 439 кеше (татарлар) яши. Халкының төп шөгыле — кырчылык, мөгезле эре терлек асрау, умартачылык. Урта мәктәп, мәдәният йорты, китапханә. Мәчет. 1680 нән мәгълүм. 18 йөздә — 19 йөзгә 1 нче яртысында халкы дөлүт крәстияннәре катлавына керә, игенчелек, терлекчелек, агач эзерләү б-н шөгылләнә. 20 йөз башында К.К.дә волость идарәсе урнаша, 3 мәчет, мәдрәсә, 3 тимерчелек, тегермән, йон-тукума ману остаханәсе, кирпеч сугу бинасы, 12 вак-төякләр кибете була; якшәмбе саен базар эшли. Бу чорда авыл жәмәгатенә имана жире 2455 дис. тәшкил итә. 1920 гә кадәр Казан губернасының Мамадыш өязе Кече Кирмән волостенда, 1920 дән ТАССРның Мамадыш кантонында. 1930 ның 10 августыннан Мамадыш р-нында. Халык саны: 1782 дэ — 127 ир-ат; 1859 да — 1139, 1897 дэ — 2219, 1908 дэ — 2574, 1920 дэ — 2195, 1926 да — 2086, 1938 дэ — 1237, 1949 да — 963, 1958 дэ — 821, 1970 тэ — 912, 1979 да — 734, 1989 да — 553, 2002 дэ — 480 кеше.

КЕЧЕ КЛЫКЙ авылы, Казан шәһәрненән Совет р-ны составында, Казан тимер юл станциясеннән 9 км көнчыгыштарак, Нокса елгасы буенда. Казан ханлыгы чорында нигез салына. 1550 еллардан Казан Спас-Преобра-

жение монастыренә булып исәпләнә. 1764 тә халкы — экономик, соңрак дөлүт крәстияннәре катлавына күчәлә; игенчелек, терлекчелек, яшелчә үстерү һәм умартачылык б-н шөгылләнә. 20 йөз башында К.К.да 2 вак-төякләр кибете эшли. Бу чорда авыл жәмәгатенә имана жире 895,1 дис. тәшкил итә. 1920 гә кадәр Казан губернасының Казан өязе Воскресенский волостенда, 1920 дән ТАССРның Арча кантонында. 1927 нең 14 февраленнән — Воскресенский, 1927 нең 1 августыннан Казан авыл р-нында, 1938 нең 4 августыннан — Столбище, 1959 ның 26 мартыннан — Биектау, 1963 нең 1 февраленнән — Питрәч, 1965 нең 12 гыйнварыннан — Биектау, 1998 нең 27 ноябреннән Казанның Совет р-ны составында. Халык саны: 1646 да — 114, 1782 дэ — 42 ир-ат; 1859 да — 268, 1897 дэ — 388, 1908 дэ — 443, 1920 дэ — 595, 1926 да — 656, 1949 да — 678, 1958 дэ — 732, 1970 тэ — 949, 1989 да — 778 кеше.

Әд.: Очерки истории Высокогорского района Республики Татарстан. К., 1999.

КЕЧЕ КЛЮЧИ авылы, Яшел Үзән р-нында, Яшел Үзән шәһәрненән 27 км төньяк-көнчыгыштарак, Мари Респ-касы б-н чиктәш урнашкан. 2010 елда 21 кеше (руслар) яши. Халкының төп шөгыле — кырчылык. 1870 елларда нигез салына. Оештырылган көннан Казан губернасының Казан өязе Ильинский волостенда. 1920 дән ТАССРның Арча кантонында. 1927 нең 14 февраленнән — Воскресенский, 1927 нең 1 августыннан Казан авыл р-нында, 1938 нең 4 августыннан — Юдино, 1958 нең 16 июленнән Яшел Үзән р-нында. Халык саны: 1920 дэ — 376, 1926 да — 419, 1938 дэ — 366, 1949 да 304, 1958 дэ — 202, 1970 тэ — 133, 1979 да — 51, 1989 да — 31, 2002 дэ — 23 кеше.

КЕЧЕ КОЛАҢҖЫ авылы, Кайбыч р-нында, Олы Кайбыч авылыннан 17 км көнчыгыштарак, Колаңгы елгасы буенда. 2010 елда 57 кеше (руслар) яши. Халкының төп шөгыле — кырчылык. 1651—54 еллардан мәгълүм. 18 йөздә — 19 йөзгә 1 нче яртысында халкы алпавыт һәм дөлүт крәстияннәре катлауларына керә, игенчелек, терлекчелек б-н шөгылләнә. 20 йөз башында жил тегермәне эшли. Бу чорда авыл жәмәгатенә имана жире 296 дис. тәшкил итә. 1920 гә кадәр Казан губернасының Зөя өязе Кошман волостенда, 1920 дән ТАССРның Зөя кантонында. 1927 нең 14 февраленнән — Ульяновко, 1927 нең 1 августыннан — Кайбыч, 1963 нең 1 февраленнән — Буа, 1964 нең 4 мартыннан — Апас, 1991 нең 19 апреленнән Кайбыч р-нында. Халык саны: 1782 дэ — 80 ир-ат; 1859 да — 104, 1897 дэ — 245, 1908 дэ — 306, 1920 дэ — 305, 1926 да — 282, 1938 дэ — 221, 1949 да — 139, 1958 дэ — 211, 1970 тэ — 105, 1979 да — 74, 1989 да — 63, 2002 дэ — 44 кеше.

КЕЧЕ КУЯН КҮЛӘ, Көнбатыш Кама алдында. Лаеш р-нының Столбище авылыннан коньяктарак, Идел елгасының биек террасасында. Су өслегенә мөйданы 3,84 га. Күләме 96 мең м³. Озынлыгы 530 м, иң зур килдеге 120 м. Уртача тирәнлеге 2,5 м, иң зур тирәнлеге 7,5 м. Күлнен барлыкка килүе карст күренеше б-н бәйлә. Озынча түгәрәк рәвешендә. К.К.К.



Кече Куян күле.

эле К.Куян күленә бер өлеше була. Казан—Ат-бай автомобиль юлы төзелеше вакытында аннан дамба б-н бүленә һәм үзе бер аерым сулыкка әверелә. Суы йомшак (3 мг-экв/л), жиңелчә минеральләшкән (100 мг/л га кадәр), үтә күренмәле, гидрокарбонат-сульфат-кальцийлы типта. Ял итү урыны.

КЕЧЕ КҮККҮЗ авылы, Апас р-нында, шәһәр тибындагы Апас посёлогыннан 20 км төньяк-көнчыгыштарак, Коры Үлмә елгасы буенда. 2010 елда 267 кеше (татарлар) яши. Халкының төп шөгыле — кырчылык, мөгезле эре терлек асрау. Башлангыч мәктәп, клуб. 17 йөздә нигез салына. 18 йөздә — 19 йөзгә 1 нче яртысында халкы дөлүт крәстияннәре катлавына керә, игенчелек, терлекчелек б-н шөгылләнә. 20 йөз башында К.К.дә мәчет, су тегермәне, ярма яртыгы, 3 вак-төякләр кибете эшли. Бу чорда авыл жәмәгатенә имана жире 905 дис. тәшкил итә. 1920 гә кадәр Казан губернасының Тәтеш өязе Иске Барыш волостенда, 1920 дән ТАССРның — Тәтеш, 1927 дән Буа кантонында. 1930 ның 10 августыннан — Апас, 1963 нең 1 февраленнән — Тәтеш, 1964 нең 4 мартыннан Апас р-нында. Халык саны: 1782 дэ — 79 ир-ат; 1859 да — 259, 1897 дэ — 586, 1908 дэ — 699, 1920 дэ — 752, 1926 да — 561, 1938 дэ — 567, 1949 да — 495, 1958 дэ — 556, 1970 тэ — 525, 1979 да — 466, 1989 да — 327, 2002 дэ — 321 кеше.

КЕЧЕ КУЛБҖЙ-МОРАСА авылы, Нурлат р-нында, Нурлат шәһәрненән 58 км төньяк-көнбатыштарак, Мораса елгасы буенда. 2010 елда 60 кеше (руслар) яши. Халкының төп шөгыле — дуңгыз асрау. 18 йөзгә 1 нче яртысында нигез салына. Рев-циягә кадәр рус чыганакаларында Новоселённая Мураса исеме б-н дә билгеле. 1861 елгы реформага кадәр халкы алпавыт крәстияннәре катлавына керә, игенчелек, терлекчелек б-н шөгылләнә. 20 йөз башында тимерче алачыгы, шәрәб һәм вак-төякләр кибете эшли. Бу чорда авыл жәмәгатенә имана жире 116 дис. тәшкил итә. 1920 гә кадәр Казан губернасының Чистай өязе Иске Әлмәт волостенда, 1920 дән ТАССРның Чистай кантонында. 1930 ның 10 августыннан — Биләр, 1963 нең 1 февраленнән — Октябрь, 1997 нең 10 декабреннән Нурлат р-нында. Халык саны: 1782 дэ — 47 ир-ат; 1859 да — 304, 1897 дэ — 376, 1908 дэ — 584, 1920 дэ — 522, 1926 да — 399, 1938 дэ — 347, 1949 да — 192, 1958 дэ — 168, 1970 тэ — 159, 1979 да — 145, 1989 да — 93, 2002 дэ — 89 кеше.

КЕЧЕ КҮЛГӘ авылы, Балык Бистәсе р-нын-да, шәһәр тибындагы Балык Бистәсе посё-логыннан 17 км төньяк-көнчыгыштарак, Су-ша елгасы бассейнында. 2010 елда 39 кеше (руслар) яши. Халкының төп шөгыле — кыр-чылык. 18 йөзгә 2 нче яртысында нигез са-лына. 1861 елгы реформага кадәр халкы ал-павыт крәстияннәре катлавына керә, иген-челек, терлекчелек б-н шөгыльләнә. 20 йөз башында К.К.дә 2 вак-төякләр кибете эшли. Бу чорда авыл жәмәгатенең имана жире 226 дис. тәшкил итә. 1920 гә кадәр Казан губернасы-ның Лаеш өязе Уракчы волостенда, 1920 дән ТАССРның Лаеш кантонында. 1927 нән 14 февраленнән — Балык Бистәсе, 1963 нән 1 февраленнән — Питрәч, 1965 нән 12 гыйн-варыннан Балык Бистәсе р-нын-да. Халык саны: 1859 елда — 166, 1897 дә — 262, 1908 дә — 298, 1920 дә — 217 (Ивановка авы-лын да кертеп), 1926 да — 235, 1938 дә — 257, 1949 да — 149, 1958 дә — 141, 1970 тә — 134, 1989 да — 81, 2002 дә — 51 кеше.

КЕЧЕ КЫЗЫЛЪЯР авылы, Алексеев р-нын-да, шәһәр тибындагы Алексеев посё-логыннан 12 км көньяк-көнчыгыштарак, Шонталы елгасы буенда. 2010 елда 210 кеше (руслар) яши. Халкының төп шөгыле — кыр-чылык, мөгезле эре терлек асрау. Тулы бул-маган урта мәктәп, клуб, китапханә. 18 йөздә нигез салына. 1861 елгы реформага кадәр халкы алпавыт крәстияннәре катлавына кер-рә, игенчелек, терлекчелек б-н шөгыльләнә. 20 йөз башында К.К.да фельдшерлык пунк-ты, 2 вак-төякләр кибете эшли. Бу чорда авыл жәмәгатенең имана жире 297 дис. тәшкил итә. 1920 гә кадәр Казан губернасының Чис-тай өязе Кызылъяр волостенда, 1920 дән ТАССРның Чистай кантонында. 1930 ның 10 августыннан — Алексеев, 1963 нән 1 фев-раленнән — Чистай, 1964 нән 4 мартыннан Алексеев р-нын-да. Халык саны: 1782 елда — 35 ир-ат; 1859 да — 465, 1897 дә — 611, 1908 дә — 653, 1920 дә — 683, 1926 да — 644, 1938 дә — 415, 1949 да — 247, 1958 дә — 246, 1970 тә — 235, 1979 да — 197, 1989 да — 173, 2002 дә — 267 кеше.

КЕЧЕ ЛЫЗІЙ авылы, Балтач р-нын-да, шәһәр тибындагы Балтач посёлогыннан 4 км көнба-тыштарак, Шушма елгасы буенда. 2010 елда 409 кеше (2002 елгы халык исәбе буенча, уд-муртлар — 60 %, руслар — 23 %) яши. Халкы-ның төп шөгыле — кырчылык, урманчылык. Урта мәктәп, мәдәният йорты, китапханә. 1710–11 еллардан мәгълүм. Рев-циягә кадәр-гә чыганаclarда Сергеевка исеме б-н дә бил-геле. Башлыча, Алан Биксер һәм Топкино авылларынан күчеп килгән руслар К.Л.да 18 йөз ахырында күренә башлый. 1860 ел-ларга кадәр халкы дүлөт крәстияннәре кат-лавына керә, игенчелек, терлекчелек б-н шө-гыльләнә, юлаучылар йортлары тога. 20 йөз башында анда волость идарәсе урнаша; чир-кәү (1878 дә төзелә), земство мәктәбе (1872 дә ачыла), 7 тимерче алачыгы, 3 бакалея кибе-те эшли. Бу чорда авыл жәмәгатенең имана жире 2573 дис. (Югары Ушма, Урта Ушма, Түбән Ушма а.ларын кертеп) тәшкил итә. 1920 гә кадәр Казан губернасының Казан өя-зе Балтач волосте үзәге, 1920 дән ТАССР-

ның Арча кантонында. 1930 ның 10 авгус-тыннан — Түнтәр, 1932 нән 2 мартыннан — Балтач, 1963 нән 1 февраленнән — Арча, 1965 нән 12 гыйнварыннан Балтач р-нын-да. Халык саны: 1782 елда — 235 ир-ат; 1859 да — 520, 1897 дә — 291, 1908 дә — 318, 1920 дә — 339, 1926 да — 363, 1938 дә — 380, 1949 да — 242, 1958 дә — 224, 1970 тә — 271, 1979 да — 286, 1989 да — 326, 2002 дә — 397 кеше.

КЕЧЕ МАНАРÁ, *Болгар тарих-архитек-тура музей-саклаулыгындагы* Алтын Урда дәверле болгар янини архит-ра ядрә, Болгар шәһәрлеге терр-ясендәге Жамигь мәчет үзәк комплексыннан көньякка таба 500 м ерак-лыкта урнашкан. 14 йөзгә 1 нче яртысында, риваятьләр буенча, «изге болгарлар» жир-ләнгән урында төзелгән. Чатырыннан баш-ка — 12, конуссыман чатыры б-н — 16 м би-еклектә. Төрбәләр б-н әйләндереп алынган һәм мәчеткә тоташкан була. «Кече манара» атамасы б-н 18 йөздә йөртелә башлый. Жа-мигь мәчетнең Олы манарасыннан аермалы буларак, ул ике төрле биеклектәге цилиндр-лар һәм кубсыман нигезле таш манараны тәшкил итә. Куб кисек почмаклар — троп-лар аша кыска сигезкырлыкка, э ул, үз чира-тында, пальметталар б-н бизәлгән троплар аша манараның кечерәк диаметрлы һәм өскә таба тарая барган цилиндрик кәүсәсенә барып өчен парапетны аркатура б-н бизәлгән түгәрәк балкон урнаштырылган. Манара эчендәге 45 басмалы бормалы баскыч балкондагы ар-калы ишеккә алып менә, манара ишеге аның төньягында урнашкан. Аркалы ишек уеп биз-кәлгән «үрмә бау» б-н каймаланган. Түбән ярусның көнбатышка караган ягында ишек б-н бер биеклектә ясы, уксыман уемга баты-рылган, килк рөвешендәге куышы бар. Уем-ның кечерәге элек — төрәзә, э зурагы ташка уеп бизәк төшерү техникасында эшләнгән үсемлек һәм геометрик орнаментлар б-н биз-әлгән кайма булган дип фаразлана. Ишек һәм куышларны каймалаган бизәкләрнең ае-рым өлешләре генә сакланган. Манарага зур булмаган, йөзлексез, уксыман төрәзәләр уел-ган. Тышкы яктан похтә итеп шомартылган туф һәм известьташ блоklar б-н тышланган, эчтән берәз штукатурланган. 1968–71 еллар-да реставрацияләнгән.

Әд.: А й д а р о в С.С., А к с е н о в а Н.Д. Ве-ликий Булгар. К., 1978.

Х.Г.Надыйрова.

КЕЧЕ МӘМІЙ (Кулбаш) авылы, Кайбыч р-нын-да, Олы Кайбыч авылынан 23 км көн-чыгыштарак, Зөя елгасыннан 2,5 км читтә урнашкан. 2010 елда 380 кеше (чуашлар) яши. Халкының төп шөгыле — кырчылык, мөгезле эре терлек асрау. Урта мәктәп, мәдә-ният йорты, китапханә. 17 йөздә нигез салы-на. 18 йөздә — 19 йөзгә 1 нче яртысында халкы дүлөт крәстияннәре катлавына керә, игенчелек, терлекчелек б-н шөгыльләнә. 20 йөз башында К.М.дә Изге Гурий борадәр-леге мәктәбе (1883 тә ачыла), 2 жил тегермә-не, 2 тимерчелек, 2 вак-төякләр кибете эшли. Бу чорда авыл жәмәгатенең имана жире 858 дис. тәшкил итә. 1920 гә кадәр Казан гу-бернасының Зөя өязе Ивановка волостенда,

1920 дән ТАССРның Зөя кантонында. 1927 нән 14 февраленнән — Ульяновко, 1927 нән 1 августыннан — Кайбыч, 1963 нән 1 февраленнән — Буа, 1964 нән 4 мартыннан — Апас, 1991 нән 19 апреленнән Кайбыч р-нын-да. Ха-лык саны: 1782 дә — 25 ир-ат; 1859 да — 279, 1897 дә — 575, 1908 дә — 714, 1920 дә — 805, 1926 да — 713, 1938 дә — 745, 1949 да — 728, 1958 дә — 542, 1970 тә — 516, 1979 да — 578, 1989 да — 388, 2002 дә — 410 кеше.

КЕЧЕ МӨРӘТХУЖÁ авылы, Кама Тама-гы р-нын-да, шәһәр тибындагы Кама Тамагы посёлогыннан 10 км төньяк-көнбатыштарак, Куйбышев сусаклагычыннан 3 км читтә ур-нашкан. 2010 елда 185 кеше (татарлар) яши. Халкының төп шөгыле — кырчылык, терлек-челек. Башлангыч мәктәп, мәдәният йорты, китапханә. 18 йөздә нигез салына. 1860 еллар-га кадәр халкы дүлөт крәстияннәре катлавы-на керә, игенчелек, терлекчелек б-н шөгыль-ләнә. 20 йөз башында К.М.да мәчет, мэдрәсә, 2 жил тегермәне, 4 вак-төякләр кибете эшли. Бу чорда авыл жәмәгатенең имана жире 808 дис. тәшкил итә. 1920 гә кадәр Казан гу-бернасының Тәтеш өязе Богородский волос-тенда, 1920 дән ТАССРның — Тәтеш, 1927 дән Буа кантонында. 1930 ның 10 авгус-тыннан — Кама Тамагы, 1963 нән 1 феврален-нән — Тәтеш, 1965 нән 12 гыйнварыннан Ка-ма Тамагы р-нын-да. Халык саны: 1782 дә — 42 ир-ат; 1859 да — 321, 1897 дә — 630, 1908 дә — 783, 1920 дә — 876, 1926 да — 604, 1938 дә — 875, 1949 да — 663, 1958 дә — 490, 1970 тә — 444, 1979 да — 317, 1989 да — 257, 2002 дә — 226 кеше.

КЕЧЕ МИРӘТӘК (Бичер) авылы, Теләче р-нын-да, Теләче авылынан 25 км көньяк-тарак, Нырсы елгасы буенда. 2010 елда 133 кеше (татарлар) яши. Халкының төп шө-гыле — кырчылык. Башлангыч мәктәп, клуб. 1680 нән Мирәтәк Пүчинкәсе исеме б-н мәгь-лүм. 18 йөздә — 19 йөзгә 1 нче яртысында халкы дүлөт крәстияннәре катлавына керә, игенчелек, терлекчелек, курыс төшерү һәм мунчала ясау, тимерчелек б-н шөгыльләнә. 20 йөз башында К.М.тә Изге Гурий борадәр-леге мәктәбе (1874 тә ачыла), вак-төякләр кибете эшли. Бу чорда авыл жәмәгатенең имана жире 299,1 дис. тәшкил итә. 1920 гә ка-дәр Казан губернасының Лаеш өязе Ключи-ще волостенда, 1920 дән ТАССРның Лаеш кантонында. 1927 нән 14 февраленнән — Ба-лык Бистәсе, 1935 нән 10 февраленнән — Те-ләче, 1959 ның 12 октябреннән — Саба, 1991 нән 4 октябреннән Теләче р-нын-да. Халык са-ны: 1782 дә — 17 ир-ат; 1859 да — 174, 1897 дә — 247, 1908 дә — 351, 1920 дә — 326, 1926 да — 288, 1938 дә — 286, 1949 да — 563, 1958 дә — 238, 1970 тә — 244, 1979 да — 210, 1989 да — 167, 2002 дә — 155 кеше.

КЕЧЕ МИШӘ елгасы, Көнбатыш Кама ал-дында, Мишә елгасының уң кушылдыгы. Озынлыгы 44,5 км, бассейнының майданы 728 км². Саба р-ны терр-ясеннән ага. Елга ба-шы урман массивында, Кабыш авылынан 1,5 км төньяктарак, тамагы Теләче авылын-нан 2 км көньяк-көнчыгыштарак. Елга ба-шының абс. биекlege 180 м, тамагыныкы —



Кече Мишә елгасының түбән агымы.

80 м. Су жылы мөйданының урманлылығы 22%. К.М.нең 27 кушылдыгы бар; иң зурлары: Мишә (31,5 км) — сул; Макса (24,1 км) — уң. Елга чөлтөрөнә тыгызлыгы 0,29 км/км². Туенуы катнаш, зур күчелеге кар сулары исәбәнә. Жир асты сулары б-н туену модуле 0,5–1 л/с·км². Гидрологик режимы ташу вакытында су муллыгы һәм жәен нык саегуы б-н характерлана. Бассейнда еллык су агымының уртача күпәллек катламы 126 мм, ташу агымы катламы 100 мм. Язгы ташу, гадәттә, апрельнең беренче ункөнлегендә башлана. Елга ноябрь ахырында туна. Елга тамагында суының иң аз вакытындагы уртача күпәллек чыгымы 0,47 м³/с. Суы азын йомшак (1,5–3 мг-экв/л), кышын һәм жәен каты (6–9 мг-экв/л). Гомуми минеральлөшүе азын 200–300 мг/л, кышын һәм жәен 700–1000 мг/л. К.М. бассейнында суның гомуми күләме 6,8 млн. м³ булган 15 буа бар. Су ресурслары сугару өчен файдаланыла.

КЕЧЕ МӨХӘММӘД (Мөхәммәд хан) (1395–1450 еллар тирәсе), Алтын Урда ханы (1437 дән). Тимур ханның улы. Фаразлар буенча, 1419 елга кадәр Идегәй эмир сараенда тәрбияләнгән. 1420 елларда Барак ханга хезмәт итә, аның Мавэрәэннәһергә хәрби яуларында катнаша. 1436 дән Олуг Мөхәммәд ханга каршы көрәш башлый, Идегәйнең улы бәкләр бәге Нәүрүз б-н бергәләп аны Рус дөләте чикләренә (Биләү шәһәре тирәсенә) куа. Алтын Урданың көнбатышында ныгып алган Сәед Әхмәд б-н узара сугышлардан соң, К.М. Дон һәм Идел буйларын басып ала. 1440 та аның хакимияте шактый ныгый. 1442–43 тә Руська яу б-н бара. Алтын Урданы берләштерүгә омтыла.

Әд.: Сафаргалиев М.Г. Распад Золотой Орды. Саранск, 1960; Зимин А.А. Витязь на распутье. М., 1961.

И.Л.Измайлов.

КЕЧЕ МҮКЛӘ КҮЛ, Көнчыгыш Кама аръягында. Азнакай р-нының Чөкән авылынан 1,3 км көньяктарак. Су өслегенә мөйданы 0,36 га. Күләме 2,88 мең м³. Озынлыгы 180 м, иң зур киңлеге 35 м. Уртача тирәнлеге 0,8 м, иң зур тирәнлеге 1,21 м. Күл карст-суффозия процесслары нәтижәсендә барлыкка килгән. Формасы озынча. Суы йомшак (2,2 мг-экв/л), гидрокарбонат-хлорлы-кальцийлы типта. Гомуми минеральлөшүе 189,1 мг/л. Үтә күрәнмәлеге 47 см. Яр буе зоналары сазлы. Күл акрынлап сазлана бара.

КЕЧЕ НУГАЙ УРДАСЫ (Казый олысы, Кече нугайлар), 16 йөзгә 2 нче яртысында Нугай Урдасыннан Иделнең уңьяк ярына һәм Азов дингезе буйларына күчеп утырган нугайларның дәүләти берәмлеге. Нигез салучысы — Казый бәк (?–1577). Кабарда б-н Дон елгалары арасындагы далаларда күчмә тормыш алып баралар. 18 йөз уртасына кадәр Кырым ханлыгы б-н Төркиягә бәйлә булалар. Күп тапкырлар кырымлыларның рус жирләренә яуларында, адыгыйлар б-н кабарда бәкләренә үзара сугышларына катнашалар. 17 йөзгә 1 нче чирегендә К.Н.У. ярым мөстәкыйль дурт олыска — Касай, Мамай, Урак, Шәйдәк олысларына бүленә. 1634 елда калмыклар Олы Нугай Урдасын жиңгәч, Олы һәм Кече Нугай Урдaları берләшә. Идел б-н Дунай елгалары арасындагы киңлекләрдә берничә урда (Буджак, Эдисан, Эдишкүл, Жамбайлук, Кубан һ.б.) күченеп йөри. 18 йөзгә 2 нче яртысында Кырым ханлыгы һәм Төркия көчсезләнә, Россия Кара дингез буйларында ныгыткан соң, Эдисан һәм Буджак урдaları Россиягә буйсына, башка урдaları 19 йөз башында Төркия жирләренә күченә.

Әд.: Т р е п а в л о в В.В. История Ногайской Орды. М., 2002.

КЕЧЕ НЫРСЫ авылы, Теләче р-нында, Теләче авылынан 22 км көньяктарак, Нырсы елгасы бассейнында. 2010 елда 151 кеше (татарлар) яши. Халкының төп шөгыле — кырчылык. Башлангыч мәктәп, клуб. 1710 еллардан мәгълүм. Рев-циягә кадәр чыганаclarда Тау Иле исеме б-н дә билгеле. 18 йөздә — 19 йөзгә 1 нче яртысында халкы дәүләт крәстияннәре катлавына керә, игенчелек, терлекчелек б-н шөгыльләнгән. 20 йөз башында мәчет, мәдрәсә, 3 вак-төякләр кибете эшли. Бу чорда авыл жәмәгатенең имана жире 495,6 дис. тәшкил итә. 1920 гә кадәр Казан губернасының Лаеш өязе Ключище волостенда, 1920 дән ТАССРның Лаеш кантонында. 1927 нең 14 февраленнән — Балык Бистәсе, 1935 нең 10 февраленнән — Теләче, 1959 ның 12 октябреннән — Саба, 1991 нең 4 октябреннән Теләче р-нында. Халкы саны: 1782 дә — 48 ир-ат; 1859 дә — 316, 1897 дә — 418, 1908 дә — 438, 1920 дә — 468, 1926 дә — 388, 1938 дә — 438, 1949 дә — 247, 1958 дә — 329, 1970 тә — 284, 1979 дә — 255, 1989 дә — 184, 2002 дә — 160 кеше.

КЕЧЕ ӨТӘК авылы, Яшел Үзән р-нында, Яшел Үзән шәһәреннән 39 км көньяктарак, Зоя елгасыннан 3 км читтә урнашкан. 2010 елда 68 кеше (татарлар) яши. Халкының төп шөгыле — кырчылык, терлекчелек. 1647–52 еллардан мәгълүм. Рев-циягә кадәр рус чыганаclarында Кече Утяково исеме б-н дә билгеле. 18 йөздә — 19 йөзгә 1 нче яртысында халкы дәүләт крәстияннәре катлавына керә, игенчелек, терлекчелек б-н шөгыльләнгән. 20 йөз башында мәчет (1887 дә төзелә), мәдрәсә, вак-төякләр кибете эшли. Бу чорда авыл жәмәгатенең имана жире 433 дис. тәшкил итә. 1920 гә кадәр Казан губернасының Зоя өязе Әжил волостенда, 1920 дән ТАССРның Зоя кантонында. 1927 нең 14 февраленнән — Норлат-Ачасыр, 1927 нең 1 августыннан — Норлат, 1963 нең 1 февраленнән Яшел Үзән

р-нында. Халкы саны: 1782 дә — 36 ир-ат; 1859 дә — 190, 1897 дә — 280, 1908 дә — 344, 1920 дә — 292, 1926 дә — 203, 1938 дә — 381, 1949 дә — 196, 1958 дә — 140, 1970 тә — 148, 1979 дә — 110, 1989 дә — 53, 2002 дә — 44 кеше.

КЕЧЕ ПӘЛЧЕКӨ авылы, Зәй р-нында, Зәй тимер юл станциясеннән 16 км төньяк-көнбатыштарак, Имәнле елгасы Зәй елгасына койган төбәктә. 2010 елда 19 кеше (руслар) яши. 19 йөз башында Пәлчөкәү авылынан күчеп килүчеләр нигез сала. Рев-циягә кадәр чыганаclarда Никольский Пүчинкәсе, Пәлчөкәү Пүчинкәсе исемнәре б-н дә билгеле. 1861 елгы реформага кадәр халкы алпавыт крәстияннәре катлавына керә, игенчелек, терлекчелек, тәгәрмәч ясау һәм вак һөнәрчелек б-н шөгыльләнгән. 20 йөз башында су тегермәне эшли. Бу чорда авыл жәмәгатенең имана жире 503 дис. тәшкил итә. 1920 гә кадәр Уфа губернасының Минзәлә өязе Токмак волостенда, 1920 дән ТАССРның — Минзәлә, 1922 дән Чаллы кантонында. 1930 ның 10 августыннан — Ширәмәт, 1935 нең 10 февраленнән — Зәй, 1963 нең 1 февраленнән — Чаллы, 1972 нең 1 февраленнән Зәй р-нында. Халкы саны: 1859 дә — 261, 1913 тә — 264, 1920 дә — 299, 1926 дә — 193, 1949 дә — 201, 1958 дә — 130, 1970 тә — 63, 1979 дә — 33, 1989 дә — 16, 2002 дә — 11 кеше.

Әд.: Заинская энциклопедия. К., 1994.

КЕЧЕ ПЛАНЕТАЛАР (астероидлар), Кояш системасында диаметрлары 1 км дан 1000 км га кадәр булган күк жисмәннәре. Барлык К.п.ның суммар массасы Жир массасының 1/700 өлешенә тигез. Күпчелек К.п.ның орбиталары Марс һәм Юпитер орбиталары арасында (астероидлар поясы дип йөртелә) урнашкан. К.п. исем һәм номер б-н билгеләнәләр: Волга (№ 1149), Дубяго (№ 1167), Изергин (№ 1271), Казан (№ 1316), Кама (№ 1387), Лобачевский (№ 1858), Мартынов (№ 2376), Дибай (№ 2389), Татария (№ 2668), Крат (№ 3036), Жәлил (№ 3082), Сөембикә (№ 27849). Иң билгеле К.п.: Церера (№ 1), Паллада (№ 2), Юнона (№ 3), Веста (№ 4).

Р.Г.Усманов.

КЕЧЕ ПОДБЕРЕЗЬЕ авылы, Кайбыч р-нында, Олы Кайбыч авылынан 25 км көнбатыштарак, Гөбенә елгасы буенда. 2010 елда 140 кеше (руслар) яши. Халкының төп шөгыле — кырчылык, мөгезле әре терлек, дунгыз асрау. Башлангыч мәктәп, клуб, китапханә. Успение-Богородица чиркәве



Кече Подберезье авылы. Успение-Богородица чиркәве. 1902–10.

(1902–10 елларда төзелә; архит-ра истәлеге). 19 йөз башында Олы Подберезье авылынын күчеп килүчеләр нигез сала. Рев-циягә кадәрге чыганаclarда Яңа Пүчинка, Лямочкино исемнәре б-н дә билгеле. 1860 елларга кадәр халкы дәүләт крәстияннәре катлавына керә, игенчелек, терлекчелек б-н шөгьльләнә. 20 йөз башында чиркәү, башлангыч белем мәктәбе (1886 да ачыла), жил һәм су тегермәне, 2 вак-төякләр кибете эшли. Бу чорда авыл жәмәгатенең имана жире 1026 дис. тәшкил итә. 1920 гә кадәр Казан губернасының Зөя өязе Ульяновко волостенда, 1920 дән ТАССРның Зөя кантонында. 1927 нең 14 февраленнән — Ульяновко, 1927 нең 1 августыннан — Кайбыч, 1944 нең 19 февраленнән — Подберезье, 1956 ның 17 маеннан — Кайбыч, 1963 нең 1 февраленнән — Буа, 1964 нең 4 мартыннан — Апас, 1991 нең 19 апреленнән Кайбыч р-нында. Халык саны: 1859 да — 324, 1897 дә — 532, 1908 дә — 729, 1920 дә — 696 (Озерки посёлогын да кертеп), 1926 да — 615, 1938 дә — 499, 1949 да — 391, 1958 дә — 328, 1970 тә — 358, 1979 да — 274, 1989 да — 205, 2002 дә — 186 кеше.

КЕЧЕ ПОЛЯНКА авылы, Чистай р-нында, Чистай шәһәрненән 24 км көнчыгыштарак, Куйбышев сусаклагычыннан 2 км читтә урнашкан. 2010 елда 9 кеше (руслар) яши. Халкының төп шөгьле — кырчылык. 19 йөз башында нигез салына. Рев-циягә кадәрге чыганаclarда Полянки, Кече Чыгырчы исемнәре б-н дә билгеле. 1860 елларга кадәр халкы алпавыт крәстияннәре катлавына керә, игенчелек, терлекчелек б-н шөгьльләнә. 20 йөз башында авыл жәмәгатенең имана жире 386,8 дис. тәшкил итә. 1920 гә кадәр Казан губернасының Чистай өязе Олы Талкыш волостенда, 1920 дән ТАССРның Чистай кантонында. 1930 ның 10 августыннан Чистай р-нында. Халык саны: 1859 да — 79, 1897 дә — 209, 1908 дә — 243, 1920 дә — 264, 1926 да — 222, 1949 да — 161, 1958 дә — 157, 1970 тә — 114, 1979 да — 83, 1989 да — 47, 2002 дә — 27 кеше.

КЕЧЕ ПРЕДПРИЯТИЕЛӘР, сәнәгаттә, төзелештә һәм транспортта эшлүчеләр саны 100 кешегә кадәр, а. х.да һәм фонни-техник дариәрдә — 60 ка, күлләп сату сүздәсендә, башка тармаclarда һәм эшчәнлекнең бүтән төрләрндә 50 гә кадәр кеше эшли торган пр-тиеләр. «Россия Федерациясендә кече эшмәкәрлеккә дәүләт ярдәме» турындагы закон нигезендә кече эшмәкәрлек субъектларына коммерция оешмалары — устав капиталларында РФ һәм аның субъектларының дәүләт милке, муниципаль, ижтимагый һәм дини оешмалар һ.б. милке 25% тан артмаган юридик затлар керә. Юридик зат булып терлекмичә эшмәкәрлек эшчәнлегә б-н шөгьльләнүче физик затлар, ш.и. уртак хезмәт эшчәнлегә алып баручы гаилә әгъзалары һ.б. затлар да К.п. субъекты булып санала. Берничә төрле эшчәнлек алып барган күнпрофильле пр-тиеләр продукция (эшләр һәм хезмәт күрсәтүләр) сатудан суммар керемнен зуррак өлешен тәшкил итүче эшчәнлек төре бунча К.п. булып тора.

К.п. өчен алда күрсәтелгән Закон нигезендә өстенлекләр каралган (эшмәкәрлек б-н шөгьльләнүнең башлангыч чорында салымнан азат ителәләр, аларга карата бер гәнә төр — керемгә кертелгән салым гына кулланыла).

2003–09 да кече предприятиеләр эшчәнлегенең төп күрсәткечләре

Күрсәткечләр	2003	2005	2009
Кече предприятие-ләрнең саны, мең Эшлүчеләрнең уртача саны, мең кеше	16,9	18,6	44,6
Кече предприятиеләрдә акча әйләнеше, млн. сум	26175,5	146330,4	357821,8

К.п.нең күбесе сәүдә һәм жәмәгатъ туклануы тармаclarында. Сәүдә системасындагы шөхси эшмәкәрләрнең 3/4 ена барлык К.п.нең базар сәүдәсендәге 71% һәм күлләп сату сәүдәсендәге 41% акча әйләнеше туры килә (2006).

КЕЧЕ ПУРГА РАЙОНЫ, *Удмурт Республикасының* көньягында урнашкан. Мәйданы — 1223,2 км². Үзәге — Кече Пурга авылы (Ижевскидан 37 км көнчыгыштарак). Халкы — 30979 кеше (2010); 749 татар (2007). Алар, башлыча, Әбделмән, Кече Пурга авылларында, Яган һәм Пугачёво посёлокларында яши. К.П.р. терр-ясендәге иң борынгы татар авылы — Әбделмән, аны 1875 тә Ижевск Заводы посёлогыннан күчеп килүчеләр нигезли. Халкы игенчелек һәм аучылык, Ижевск корал-металлургия з-ды өчен агач күмере эзерлү б-н шөгьльләнә. 1920 елларның 2 нче яртысыннан 1970 еллар башына кадәр Әбделмән авылында татар мәктәбе эшли. 1991 дә Кече Пурга авылында «Ләйсән» татар ансамбле оештырыла. Яган посёлогында мәчет эшли (2001 дән); мәктәптә татар теле факультатив дәресләрдә укытыла; Собан туе бәйрәме үткәрелә. К.П.р. б-н Сов. Союзы Герое З.Солтановның тормышы бәйле.

Әд.: З о р и а В.С. Малопургинская земля — моя родина. Ижевск, 2002.

КЕЧЕ ПУЧИНКӘ авылы, Биектау р-нында, Биектау тимер юл станциясеннән 20 км төньяктарак, Шуман елгасының югары агымы буенда. 2010 елда 2 кеше (руслар) яши. 18 йөзнен 1 нче яртысында нигез салына. Рев-циягә кадәрге чыганаclarда Келәтле исеме б-н дә билгеле. 1860 елларга кадәр халкы дәүләт крәстияннәре катлавына керә, игенчелек, терлекчелек б-н шөгьльләнә. 20 йөз башында кашәнә, чиркәү-приход мәктәбе (1898 дән), 3 вак-төякләр кибете эшли. Бу чорда авыл жәмәгатенең имана жире 1375,8 дис. тәшкил итә. 1920 гә кадәр Казан губернасының Казан өязе Алат волостенда, 1920 дән ТАССРның Арча кантонында. 1930 ның 10 августыннан — Дөбяз, 1963 нең 1 февраленнән — Зеленодольск, 1965 нең 12 гыйнварыннан Биектау р-нында. Халык саны: 1859 да — 391, 1897 дә — 424, 1908 дә — 531, 1920 дә — 477, 1926 да — 518, 1938 дә — 517, 1949 да — 214, 1958 дә — 187, 1970 тә —

98, 1979 да — 41, 1989 да — 11, 2002 дә — 7 кеше.

Әд.: Очерки истории Высокогорского района Республики Татарстан. К., 1999.

КЕЧЕ ПУЧИНКӘ посёлогы, Питрәч р-нында, Питрәч авылыннан 11 км төньяк-көнбатыштарак, Сула елгасы (Мишәннең уң кушылдыгы) буенда. 2010 елда 10 кеше (руслар) яши. 1649 дан мәгълүм. Рев-циягә кадәрге чыганаclarда Шигали Пүчинкәсе исеме б-н дә билгеле. 1861 елга реформага кадәр алпавыт крәстияннәре катлавына керә, игенчелек, терлекчелек, киндер туку, он тарту б-н шөгьльләнә. 20 йөз башында К.П.дә су тегермәне эшли. Бу чорда авыл жәмәгатенең имана жире 170 дис. тәшкил итә. 1920 гә кадәр Казан губернасының Казан өязе Кошакково волостенда, 1920 дән ТАССРның Арча кантонында. 1930 ның 10 августыннан Питрәч р-нында. Халык саны: 1782 дә — 102 ир-ат; 1859 да — 96, 1897 дә — 142, 1908 дә — 119, 1920 дә — 186, 1926 да — 195, 1949 да — 79, 1958 дә — 78, 1970 тә — 54, 1979 да — 41, 1989 да — 23, 2002 дә — 15 кеше.

КЕЧЕ РӘС авылы, Биектау р-нында, Биектау тимер юл станциясеннән 30 км төньяк-көнбатыштарак, Сая елгасының югары агымы буенда. 2010 елда 190 кеше (татарлар) яши. Халкының төп шөгьле — терлекчелек. Башлангыч мәктәп, мәдәният йорты, китапханә. 17 йөздә нигез салына. 18 йөздә — 19 йөзнен 1 нче яртысында халкы дәүләт крәстияннәре катлавына керә, игенчелек, терлекчелек, умартачылык, тимерчелек, балта эше б-н шөгьльләнә. 20 йөз башында К.Р.тә мәчет (1882 дә төзелә), мәктәп, тимерче алачыгы, 3 вак-төякләр кибете эшли. Бу чорда авыл жәмәгатенең имана жире 1284,5 дис. тәшкил итә. 1920 гә кадәр Казан губернасының Казан өязе Салкын Чишмә волостенда, 1920 дән ТАССРның Арча кантонында. 1930 ның 10 августыннан — Дөбяз, 1963 нең 1 февраленнән — Зеленодольск, 1965 нең 12 гыйнварыннан Биектау р-нында. Халык саны: 1782 дә — 88 ир-ат; 1859 да — 781, 1897 дә — 928, 1908 дә — 884, 1920 дә — 772, 1926 да — 819, 1938 дә — 702, 1949 да — 525, 1958 дә — 390, 1970 тә — 388, 1989 да — 216, 2002 дә — 202 кеше.

Әд.: Очерки истории Высокогорского района Республики Татарстан. К., 1999.

КЕЧЕ САЛТЫК авылы, Кама Тамагы р-нында, шәһәр тибындагы Кама Тамагы посёлогыннан 17 км төньяк-көнбатыштарак, Карамалы елгасы бассейнында. 2010 елда 211 кеше (татарлар) яши. Халкының төп шөгьле — кырчылык, мөгезле эре терлек асрау. Башлангыч мәктәп, мәдәният йорты, китапханә. 17 йөздә нигез салына. 18 йөздә — 19 йөзнен 1 нче яртысында халкы дәүләт крәстияннәре катлавына керә; игенчелек, терлекчелек, он тарту һәм йон-тукыма ману б-н шөгьльләнә. 20 йөз башында К.С.та 2 мәчет, 4 жил тегермәне, 2 ярма яргыч, 2 йон-тукыма ману остаханәсе, 7 вак-төякләр кибете эшли. Бу чорда авыл жәмәгатенең имана жире 1670,7 дис. тәшкил итә. 1920 гә кадәр Казан губернасының Тәтеш өязе Яңасала волостенда, 1920 дән ТАССРның — Тәтеш,

1927 дән Буа кантоньнда. 1930 ның 10 августыннан — Кама Тамагы, 1963 нең 1 февраленнан — Тәтеш, 1965 нең 12 гыйнварыннан Кама Тамагы р-нында. Халык саны: 1782 дә — 119 ир-ат; 1859 да — 853, 1897 дә — 723, 1908 дә — 1497, 1920 дә — 1637, 1926 да — 1250, 1938 дә — 979, 1949 да — 707, 1958 дә — 609, 1970 тә — 478, 1979 да — 372, 1989 да — 300, 2002 дә — 244 кеше.

КЕЧЕ СОЛАБАШ авылы, Биектау р-нында, Биектау тимер юл станциясеннән 28 км төньяктарак, Сола елгасының (Казансуның уң кушылдыгы) югары агымы буенда. 2010 елда 181 кеше (татарлар) яши. Халкының төп шөгыле — терлекчелек. Тулы булмаган урта мәктәп, клуб, китапхана. 17 йөзнең 1 нче яргысында нигез салына. 1653 тән мәгълүм. Рев-циягә кадәр чыганаclarда Тенивраг Солабаш, Кече Шолабаш исемнәре б-н дә билгеле. 18 йөздә — 19 йөзнең 1 нче яргысында халкы дөүләт крәстияннәре катлавына керә, игенчелек, терлекчелек б-н шөгыльләнә. 20 йөз башында мәчет, мәктәп, вак-төякләр кибете эшли. Бу чорда авыл жәмәгатенә имана жире 819,6 дис. тәшкил итә. 1920 гә кадәр Казан губернасының Казан өязе Алат волостенда, 1920 дән ТАССРның Арча кантоньнда. 1930 ның 10 августыннан — Добъяз, 1963 нең 1 февраленнан — Зеленодольск, 1965 нең 12 гыйнварыннан Биектау р-нында. Халык саны: 1782 дә — 66 ир-ат; 1859 да — 445, 1897 дә — 652, 1908 дә — 896, 1920 дә — 719, 1926 да — 726, 1938 дә — 617, 1949 да — 418, 1958 дә — 295, 1970 тә — 228, 1989 да — 167, 2002 дә — 222 кеше. К.С.та дин һәм жәмәгатә эшлеклесе, тарихчы, педагог *Х.Габәши*, композитор *С.Х.Габәши* туган.

Әд.: Очерки истории Высокогорского района Республики Татарстан. К., 1999.

КЕЧЕ СОН авылы, Мамадыш р-нында, Мамадыш шәһәрненнән 37 км көнбатыштарак, Сон елгасы буенда. 2010 елда 352 кеше (татарлар) яши. Халкының төп шөгыле — кырчылык, мөгезле әре терлек асрау. Урта мәктәп, мәданият йорты. Композитор *Ф.З.Яруллин* музейе. 1680 нән Байгильдин Починок исеме б-н мәгълүм. Рев-циягә кадәр рус чыганаclarында Кулуци, Покровский исемнәре б-н дә билгеле. 18 йөздә — 19 йөзнең 1 нче яргысында халкы дөүләт крәстияннәре катлавына керә, игенчелек, терлекчелек б-н шөгыльләнә. 20 йөз башында мәчет һәм мәдрәсә (19 йөз ахырында — 20 йөз башында төзеләләр; архит-ра истәлегә), су тегермәне, ярма яргыч, 5 вак-төякләр кибете эшли. Бу чорда авыл жәмәгатенә имана жире 1375,9 дис. тәшкил итә. 1920 гә кадәр Казан губернасының Мамадыш өязе Түбән Сон волосте үзәге, 1920 дән ТАССРның Мамадыш кантоньнда. 1930 ның 10 августыннан — Мамадыш, 1935 нең 10 февраленнан — Кызыл Йолдыз, 1959 ның 26 мартыннан Мамадыш р-нында. Халык саны: 1782 дә — 95 ир-ат; 1859 да — 862, 1897 дә — 1207, 1908 дә — 1327, 1920 дә — 1468, 1926 да — 1383, 1938 дә — 963, 1949 да — 812, 1958 дә — 684, 1970 тә — 648, 1979 да — 558, 1989 да — 404, 2002 дә — 379 кеше. К.С.да композиторлар *З.Я.* һәм *М.З.Яруллиннар* туган.

КЕЧЕ СӨЛЧӨ елгасы, Көнбатыш Кама аръягында, Олы Сөлчә елгасының (Олы Чирмешан елгасы бассейны) уң кушылдыгы. Озынлыгы 66,2 км, бассейнының майданы 809,7 км². Идел аръягы түбәнлегеннән ага. Елга башы урман массивында, Яңа Чишмә р-нының Сөлчәбаш авылыннан 1 км көньяк-көнчыгыштарак, тамагы Аксубай р-нының Карасу авылы янында. Елга башының абс. биеклеге 180 м, тамагыныкы — 77 м. К.С.нең су жыелу майданы ерым, сызалар чөлтәре б-н жинелчә генә бүлгәләнгән, биек булмаган тигезлектән гыйбарәт; елга чөлтәре уемы тирән түгел. Су жыелу майданының урманлылыгы 40%. Елга үзене жинелчә асимметрияле: уңьяк тау сөзәкчеләре күпкә текәрәк. Елга юлы бормалы, кин тармаклы түгел, кичеге 5–9 м. Су агымы тизлеге 0,1–0,3 м/с. К.С.нең 29 кушылдыгы бар; иң зурлары: Киса (11,2 км), Уеш (11,3 км), Кармәт (22 км), Карасу (11 км) — уң; Канавка (10 км), Киса (10 км) — сул. Елга чөлтәренә тыгызлыгы 0,33 км/км². Туенуы катнаш, зур күпчелеге кар сулары исәбенә. Жир асты сулары б-н туену модуле 0,5–1 л/с/км². Гидрологик режими ташу вакытында су муллыгы һәм жәен



Кече Сөлчә елгасы. Шәһәр тибындагы Аксубай посёлогы янында.

нык саегуы б-н характерлана. Бассейнда еллык су агымының уртача күпчеллык катламы 95 мм, ташу агымы катламы 90 мм. Язгы ташу, гадәттә, март ахыры — апрель башында башлана. К.С. ноябрьнең беренче ункөнлегендә туңа. Елга тамагында суының иң аз вакытындагы уртача күпчеллык чыгымы 0,14 м³/с, югары агымнарында — 0,03 м³/с. Суы язын гидрокарбонат-сульфат-кальцийлы, каты (6–12 мг-экв/л), кышын һәм жәен бик каты (20–40 мг-экв/л). Гомуми минеральлешүе язын 100–300 мг/л, кышын һәм жәен 500–1000 мг/л. К.С. бассейнында суның гомуми күләме 9,9 млн. м³ булган 12 буа бар. Су ресурслары сугару өчен файдаланыла. К.С. — ТРның табигат истәлегә (1978).

О.Н.Урбанова.

КЕЧЕ СӨНЧӨЛӨ авылы, Аксубай р-нында, шәһәр тибындагы Аксубай посёлогыннан 25 км көньяк-көнбатыштарак, Олы Сөлчә елгасы буенда. 2010 елда 123 кеше (татарлар) яши. Халкының төп шөгыле — кырчылык, терлекчелек. Башлангыч мәктәп, клуб. 18 йөзнең 1 нче яргысында нигез салына. Рев-циягә кадәр рус чыганаclarында Новопоселённая Сунчелеева исеме б-н дә билгеле. 1860 елларга кадәр халкы дөүләт крәстияннәре катлавына керә, игенчелек, терлек-

челек б-н шөгыльләнә. 20 йөз башында 3 вак-төякләр кибете, ярма яргыч эшли. Бу чорда авыл жәмәгатенә имана жире 677 дис. тәшкил итә. 1920 гә кадәр Казан губернасының Чистай өязе Иске Мукшы волостенда, 1920 дән ТАССРның Чистай кантоньнда. 1930 ның 10 августыннан — Октябрь, 1935 нең 10 февраленнан — Тельман, 1958 нең 16 июленнан — Аксубай, 1963 нең 1 февраленнан — Октябрь, 1965 нең 12 гыйнварыннан Аксубай р-нында. Халык саны: 1782 дә — 63 ир-ат; 1859 да — 278, 1897 дә — 421, 1908 дә — 515, 1920 дә — 566, 1926 да — 685, 1938 дә — 589, 1949 да — 485, 1958 дә — 399, 1970 тә — 448, 1979 да — 320, 1989 да — 179, 2002 дә — 148 кеше.

КЕЧЕ ТАЛКЫШ авылы, Чистай р-нында, Чистай шәһәрненнән 21 км көнчыгыштарак, Талкыш елгасы буенда. 2010 елда 232 кеше (руслар) яши. Халкының төп шөгыле — кырчылык, терлекчелек. Тулы булмаган урта мәктәп, мәданият йорты, китапхана. Авылының архит-ра истәлекләре: волость идарәсе бинасы (20 йөз башында төзелә), Троица чиркәве (1890–1916). 1710 елларда нигез салына. Рев-циягә кадәр чыганаclarда Сергеевский исеме б-н дә билгеле. 1860 елларга кадәр халкы дөүләт крәстияннәре (элек Демидовлар з-дларына беркетүле булалар) катлавына керә, игенчелек, терлекчелек б-н шөгыльләнә. 20 йөз башында волость идарәсе урнаша, чиркәү, земство мәктәбе (1873 тә ачыла), фельдшерлык пункты, 2 тимерчелек, 2 жил тегермәне, 2 сыраханә, 2 бакалае һәм 1 казна шәраб кибете эшли. Бу чорда авыл жәмәгатенә имана жире 4163,1 дис. тәшкил итә. 1920 гә кадәр Казан губернасының Чистай өязе Олы Талкыш волостенда, 1920 дән ТАССРның Чистай кантоньнда. 1930 ның 10 августыннан Чистай р-нында. Халык саны: 1782 дә — 158 ир-ат; 1859 да — 943, 1897 дә — 1717, 1908 дә — 1753, 1920 дә — 1829, 1926 да — 1922, 1938 дә — 1449, 1949 да — 904, 1958 дә — 587, 1970 тә — 522, 1979 да — 414, 1989 да — 295, 2002 дә — 263 кеше.

КЕЧЕ ТИРӨН КҮЛ (Й о м ы к к ү л), Көнбатыш Кама алдында. Казанның Киров р-ны терр-сендәге «Аккош күле» урман паркында. Су өслегенә майданы 1,7 га. Күләме 26,1 мең м³. Озынлыгы 240 м, уртача киңлегә 60 м. Уртача тирәнлегә 1,5 м, иң зур тирәнлегә 4,5 м. Күлнең барлыкка килүе карст-суффозия күренеше б-н бәйлә. Элек *Тирән күл* б-н бер сулыкны тәшкил иткән, хәзер йөзмә «үлән-утрау» б-н аерылган. Өчпочмак рәве-



Кече Тирән күл.

шендә, озынча. Ярлары калку, катнаш урман б-н капланган. Күбесенчә явым-тошем исәбенә туена. Акрынлап күл саега бара. Төбәндә бик калын органик ләм (сапропель) катламы бар. Ял итү урыны.

КЕЧЕ ТОРМЫ авылы, Тәтеш р-нында, Тәтеш шәһәрәннән 24 км төньяк-көнбатыштарак, Тормы елгасы буенда. 2010 елда 60 кеше (татарлар) яши. Халкының төп шөгыле — кырчылык, терлекчелек. 1647–51 еллардан мәгълүм. 18 йөздә — 19 йөзнең 1 нче яртысында халкы дөлүт крәстияннәре катлавына керә, игенчелек, терлекчелек б-н шөгылләнә. 20 йөз башында К.Т.да мәчет, жил һәм су тегермәне, 2 вак-тояклар кибете эшли. Бу чорда авыл жәмәгатенең имана жире 437,8 дис. тәшкил итә. 1920 гә кадәр Казан губернасының Тәтеш өязе Олы Шәмәк волостенда, 1920 дән ТАССРның — Тәтеш, 1927 дән Буа кантонында. 1930 ның 10 августыннан Тәтеш р-нында. Халык саны: 1782 дә — 28 ир-ат; 1859 да — 184, 1897 дә — 326, 1908 дә — 414, 1920 дә — 422, 1926 да — 344, 1938 дә — 233, 1949 да — 271, 1958 дә — 207, 1970 тә — 184, 1979 да — 164, 1989 да — 102, 2002 дә — 73 кеше.

КЕЧЕ ТӨРНӘЛӘ авылы, Арча р-нында, Арча шәһәрәннән 15 км төньяк-көнчыгыштарак, Казансу елгасы буенда. 2010 елда 74 кеше (татарлар) яши. Халкының төп шөгыле — кырчылык, иткә терлек асрау. 17 йөздә нигез салына. Рев-циягә кадәрге чыганаclarда Төрнәле Пүчинкәсе исеме б-н дә билгеле. 18 йөздә — 19 йөзнең 1 нче яртысында халкы дөлүт крәстияннәре катлавына керә, игенчелек, терлекчелек б-н шөгылләнә. 20 йөз башында авыл жәмәгатенең имана жире 307,9 дис. тәшкил итә. 1920 гә кадәр Казан губернасының Казан өязе Кармыш волостенда, 1920 дән ТАССРның Арча кантонында. 1930 ның 10 августыннан Арча р-нында. Халык саны: 1782 дә — 20 ир-ат; 1859 да — 51, 1897 дә — 137, 1908 дә — 106, 1920 дә — 192, 1938 дә — 233, 1949 да — 238, 1958 дә — 200, 1970 тә — 161, 1979 да — 108, 1989 да — 97, 2002 дә — 86 кеше.

КЕЧЕ УКМАС авылы, Балык Бистәсе р-нында, шәһәр тибындагы Балык Бистәсе посёлогыннан 14 км төньяктарак, Укмас елгасы буенда. 2010 елда 181 кеше (татарлар) яши. Халкының төп шөгыле — кырчылык, терлекчелек. Башлангыч мәктәп, мәдәният йорты, китапханә. 1615–16 еллардан мәгълүм. 18 йөздә — 19 йөзнең 1 нче яртысында халкы дөлүт крәстияннәре катлавына керә, игенчелек, терлекчелек б-н шөгылләнә. 20 йөз башында К.У.та мәчет, мәдрәсә, бакалея кибете эшли. Бу чорда авыл жәмәгатенең имана жире 1085 дис. тәшкил итә. 1920 гә кадәр Казан губернасының Лаеш өязе Бәткә волостенда, 1920 дән ТАССРның Лаеш кантонында. 1927 нең 14 февраленнән — Балык Бистәсе, 1963 нең 1 февраленнән — Питрәч, 1965 нең 12 гыйнварыннан Балык Бистәсе р-нында. Халык саны: 1782 дә — 73 ир-ат; 1859 да — 360, 1897 дә — 562, 1908 дә — 672, 1920 дә — 762, 1926 да — 547, 1938 дә — 547,

1949 да — 482, 1958 дә — 449, 1970 тә — 446, 1989 да — 251, 2002 дә — 219 кеше.

КЕЧЕ УРСАК (Имәнле Башы) авылы, Кайбыч р-нында, Олы Кайбыч авылыннан 9 км көньяк-көнчыгыштарак, Имәнле елгасының югары агымы буенда. 2010 елда 111 кеше (2002 елгы халык исәбе буенча татарлар — 61%, чуашлар — 36%) яши. Халкының төп шөгыле — мөгезле эре терлек асрау. Мәдәният йорты, китапханә. 18 йөздә нигез салына. 1860 елларга кадәр халкы дөлүт крәстияннәре катлавына керә, игенчелек, терлекчелек б-н шөгылләнә. 20 йөз башында К.У.та мәчет, мәдрәсә, 3 су тегермәне, 3 вак-тояклар кибете эшли. Бу чорда авыл жәмәгатенең имана жире 734 дис. тәшкил итә. 1920 гә кадәр Казан губернасының Зөя өязе Кошман волостенда, 1920 дән ТАССРның Зөя кантонында. 1927 нең 14 февраленнән — Ульяново, 1927 нең 1 августыннан — Кайбыч, 1963 нең 1 февраленнән — Буа, 1964 нең 4 мартыннан — Апас, 1991 нең 19 апреленнән Кайбыч р-нында. Халык саны: 1782 дә — 55 ир-ат; 1859 да — 349, 1897 дә — 631, 1908 дә — 764, 1920 дә — 745, 1926 да — 663, 1938 дә — 777, 1949 да — 600, 1958 дә — 498, 1970 тә — 461, 1979 да — 426, 1989 да — 236, 2002 дә — 170 кеше.

КЕЧЕ УРЫССУ авылы, Ютазы р-нында, шәһәр тибындагы Урыссу посёлогыннан 8 км төньяк-көнбатыштарак урнашкан. 2010 елда 470 кеше (татарлар) яши. Халкының төп шөгыле — кырчылык, мөгезле эре терлек асрау. Урта мәктәп, мәдәният йорты, китапханә. 1924 тә Иске Урыссу авылыннан күчеп килүчеләр нигез сала. Оештырылган коннән ТАССРның Бөгелмә кантоны Бәйрәкә волостенда. 1930 ның 10 августыннан — Баулы, 1935 нең 10 февраленнән — Ютазы, 1963 нең 1 февраленнән — Бөгелмә, 1965 нең 12 гыйнварыннан — Баулы, 1991 нең 6 апреленнән Ютазы р-нында. Халык саны: 1926 да — 287, 1938 дә — 351, 1949 да — 365, 1958 дә — 311, 1979 да — 563, 1989 да — 437, 2002 дә — 474 кеше.

КЕЧЕ УБЫ авылы, Чүпрәле р-нында, Иске Чүпрәле авылыннан 22 км көнчыгыштарак, Кече Чынлы елгасы буенда. 2010 елда 373 кеше (чуашлар) яши. Халкының төп шөгыле — кырчылык, мөгезле эре терлек асрау. 17 йөздә нигез салына. Рев-циягә кадәрге рус чыганаclarында Тархан Убен, Служивые Убен исемнәре б-н дә билгеле. 1860 елларга кадәр халкы удел (1797 гә кадәр — сарай) крәстияннәре катлавына керә, игенчелек, терлекчелек, итек басу, балта эше һәм такта яру б-н шөгылләнә. 20 йөз башында авыл жәмәгатенең имана жире 1298,3 дис. тәшкил итә. 1920 гә кадәр Сембер губернасының Буа өязе Убы волостенда, 1920 дән ТАССРның Буа кантонында. 1930 ның 10 августыннан — Чүпрәле, 1963 нең 1 февраленнән — Буа, 1966 ның 30 декабреннән Чүпрәле р-нында. Халык саны: 1859 да — 531, 1897 дә — 799, 1913 тә — 1025, 1920 дә — 1043, 1926 да — 1143, 1938 дә — 1184, 1949 да — 1065, 1958 дә — 1035, 1970 тә — 995, 1979 да — 747, 1989 да — 460, 2002 дә — 416 кеше.

КЕЧЕ ҮЛӘМӘ елгасы, Идел алдында, Үләмә елгасының (Зөя елгасы бассейны) уң кушылдыгы. Озынлыгы 17,7 км, бассейнының майданы 116,4 км². Идел буе калкулыгы буйлап ага, Тәтеш р-ны терр-ясендә. Елга башы — Монастырский авылыннан 2 км төньяктарак, тамагы — Зеленовка авылында. Елга башының абс. биеклеге 190 м, тамагыныкы — 90 м. Су жыелу майданының урманлылыгы 5%. К.Ү.нең 1,1–7,2 км озынлыктагы 11 кушылдыгы бар. Елга чөнтәреннән тыгызлыгы 0,36 км/км². Туенуы катнаш, якынча өчтән бер өлешен кар сулары алып тора. Жир асты сулары б-н туену модуле 0,5–1 л/с·км². Гидрологик режимы ташу вакытында су мөлчүлүге һәм жәен нык саегуы б-н характерлана. Бассейнда еллык су агымының уртача күпчүлүк катламы 143 мм, ташу агымы катламы 87 мм. Язгы ташу, гадәттә, март ахырында башлана. Елга ноябрь башында туңа. Елга тамагында суының ин аз вакытындагы уртача күпчүлүк чыгымы 0,065 м³/с. Суы азын чагыштырмача каты (3–6 мг-экв/л), кышын һәм жәен каты (6–9 мг-экв/л). Гомуми минеральләшүе азын 200–300 мг/л, кышын һәм жәен 500–700 мг/л. Елгада күләме 0,77 млн. м³ булган буа бар. Су ресурслары сугару өчен файдаланыла. К.Ү. бассейнында ландшафтлы табигать истәлегә — «*Taumay*» ерым-сызалар системасы урнашкан.

КЕЧЕ ФРОЛОВО авылы, Тәтеш р-нында, Тәтеш шәһәрәннән 29 км төньяк-көнбатыштарак, Тормы елгасының югары агымы буенда. Дайми яшәүчеләр юк. 18 йөздә нигез салына. 1860 елларга кадәр халкы дөлүт крәстияннәре катлавына керә, игенчелек, терлекчелек б-н шөгылләнә. 20 йөз башында К.Ф.да 3 жил тегермәне, май язу йорты, 3 вак-тояклар кибете эшли. Бу чорда авыл жәмәгатенең имана жире 1191,7 дис. тәшкил итә. 1920 гә кадәр Казан губернасының Тәтеш өязе Зур Фролово волостенда, 1920 дән ТАССРның — Тәтеш, 1927 дән Буа кантонында. 1930 ның 10 августыннан Тәтеш р-нында. Халык саны: 1859 да — 503, 1908 дә — 1133, 1920 дә — 1035, 1926 да — 803, 1938 дә — 849, 1949 да — 421, 1958 дә — 337, 1970 тә — 195, 1979 да — 89, 1989 да — 31, 2002 дә — 11 кеше.

КЕЧЕ ЧИРМӨШӘН елгасы, Көнбатыш Кама арьягында, Олы Чирмөшән елгасының уң кушылдыгы. Озынлыгы 188,1 км, бассейнының майданы 3190 км². Идел арьягы түбәнлегә буйлап ага. Елга башы Покровка табигый ызанында. Яңа Чирмөшән р-нының Татар Алканы посёлогыннан 4,3 км көньяк-көнчыгыштарак, алга таба Чистай, Аксубай, Алексеев һәм Әлки р-ннарның ага. Түбән агымнары һәм тамагы — Ульянов өлкәсе терр-ясендә. Елга башының абс. биеклеге 155 м, тамагыныкы — 56 м. К.Ч. елгасының су жыелу майданы кушылдык үзәклеләре, ерымнар һәм сызалар б-н жинелчә бүлгәләнган дулкынсыман тигезлектән гыйбарәт. Үсемлекләр дөньясы тугайлы болыңнарда һәм катнаш урманнарда тора. Су жыелу майданының урманлылыгы 22%. Үзәне беленер-беленмәс, киндәге югары агымнарында 0,2–0,4 км, түбән агымында 2–4 км га кадәр. Тугае ике як-

лы, кичеге 2–3 км, уйсулыклар һәм ерганаклар б-н бүлләлгән, сазлыклы, урыны б-н таллы; түбәнге агымында борынгы күлләр бар. Елга юлы чагыштырмача бормалы, тармакланмаган, кичеге 20–30 м га кадәр. Ярлары урыны б-н текә, биеклегә 2–6 м. Плещларда тирәнлегә 6 м га кадәр жигә, сайлыкларда — 20–30 см. Агым тизлегә 0,2–0,4 м/с. К.Ч.нең 37 кушылдыгы бар, аларның күбесе зур түгел һәм аз сулы, ш.и.: Изгар (12,4 км), Баганалы (14,7 км), Вөлүл (9 км), Бөрән (17,3 км), Мәүләшә (10,5 км), Ата (23,3 км), Шыя (15,3 км), Юхмачы (15,7 км), Пута (15,4 км) — үн; Чабаксар (20,9 км), Саурыш (20,5 км), Әдәм (20,8 км), Биләр (11,8 км), Мораса (39,6 км), Тумба (9,9 км) — сул. Елга чөлтөрәннең тыгызлыгы 0,29 км/км². Туенуы катнаш, күбесенчә кар сулары исәбенә. Жир асты сулары б-н туену модуле 0,5–3 л/с·км². Елга режимын күзәтү Алексеев р-нының Абалдуевка авылы янындагы гидрологик



Кече Чирмешән елгасы.

постта үткәрелә (1940 тан). Су биеклегенә уртача еллык тирбәнәшләре 6,5 м (макс. — 8 м). Бассейнда еллык су агымының уртача күпчеллек катламы 82 мм, ташу агымы катламы 70 мм. Язгы ташу уртача 30–35 көн дәвам итә, гадәттә, март ахыры — апрель башында башлана. Абалдуевка авылы янында макс. су чыгымы 702 м³/с тәшкил итә (1979). Жәйгә саегу тотрыклы, яңгыр ташкыннары сирәк күзәтелә. Елга тамагында суының иң аз вакытындагы уртача күпчеллек чыгымы 0,86 м³/с, Абалдуевка авылы янында — 0,27 м³/с. Жәен яңгыр озак яумый торса, югары агымнарында елга тулысынча кибеп бетә, урта һәм түбән агымнарында урыны б-н плещлы күлләргә бүлгәлә. К.Ч., гадәттә, ноябрь уртасында туна, елгада боз кату уртача 140–145 көн дәвам итә. Кыш ахырында бозның калынлыгы 55 см га жигә. Суы гидрокарбонат-кальцийлы, язын чагыштырмача каты (3–6 мг-экв/л), кышын һәм жәен бик каты (9–12 мг-экв/л). Гомуми минеральләшүе язын 100–200 мг/л, кышын һәм жәен 500–700 мг/л. К.Ч. елгасы бассейнында суның гомуми күләме 6,8 млн. м³ булган 13 буа испәләнә. Су ресурслары хужалык-көнкуреш һәм а.х. максатларында файдаланыла. Елга ярларында жирле кирпеч з-дларында куллану өчен яраклы балчык чыганаклары бар. К.Ч. — ТРның табигать истәлегә (1978). Аның бассейнында *Биләр тарих, археология һәм табигать музей-саклаулыгы*, ш.у. «Татар Әхмәте торфлы сазлыкы» табигать истәлегә урнашкан.

О.Н.Урбанова.

КЕЧЕ ЧЫГТАЙ посёлогы, Чирмешән р-нында, Чирмешән авылыннан 2 км көнчыгыштарак, Олы Чирмешән елгасы буенда. 2010 елда 101 кеше (чуашлар, руслар) яши. Халкының төп шөгыле — кырчылык, мөгезле эре терлек асрау. 18 йөз уртасында нигез салына. 1860 елларга кадәр халкы дөүләт крәстияннәре катлавына керә, игенчелек, терлекчелек б-н шөгыльләнә. 20 йөз башында К.Ч.да су тегермәне эшли. Бу чорда авыл жәмәгатенә имана жире 219 дис. тәшкил итә. 1920 гә кадәр Самара губернасының Бөгелмә өязе Мордва Афонькәсе волостенда, 1920 дән ТАССРның Бөгелмә кантонында, 1930 ның 10 августынан — Беренче Май, 1963 нән 1 февраленнан — Лениногорск, 1965 нең 12 гыйнварынан Чирмешән р-нында. Халык саны: 1859 да — 40, 1889 да — 68, 1910 да — 74, 1920 да — 86, 1926 да — 68, 1949 да — 97, 1958 да — 117, 1970 тә — 156, 1979 да — 137, 1989 да — 107, 2002 дә — 111 кеше.

КЕЧЕ ЧЫНЛЫ елгасы, Идел алдында, Чынлы елгасының (Зоя елгасы бассейны) сул кушылдыгы. Озынлыгы 54 км, бассейнының майданы 386,8 км². Идел буе калкулыгынан ага. Елга башы Чүпрәле р-нының Чуаш Чүпрәлесә авылыннан 1,3 км көньяк-көнбатыштарак, тамагы Буа р-нының Новосёлки авылы янында. Түбән агымының зур булмаган өлеше Ульянов өлкәсе терр-ясеннән ага. Елга башының абс. биеклегә 218 м, тамагыныкы — 85 м. Елганың су жыелу майданы урмансыз диярлек. К.Ч.ның 1,3 км дан 9,9 км га кадәр озынлыктагы 19 кушылдыгы бар. Иң зурысы — Пакерлы елгасы (сул). Елга чөлтөрәннең тыгызлыгы 0,31 км/км². Туенуы катнаш, күбесенчә кар сулары исәбенә. Жир асты сулары б-н туену модуле 0,1 л/с·км². Гидрологик режимы ташу вакытында су мулыгы һәм жәен нык саегуы б-н характерлана. Бассейнда еллык су агымының уртача күпчеллек катламы 90 мм, ташу агымы катламы 80 мм. Язгы ташу, гадәттә, апрельнең беренче ункөнлегендә башлана. Елга ноябрь уртасында туна. Елга тамагында суының иң аз вакытындагы уртача күпчеллек чыгымы 0,12 м³/с. Суы язын чагыштырмача каты (3–6 мг-экв/л), кышын һәм жәен каты (6–9 мг-экв/л). Гомуми минеральләшүе язын 200–300 мг/л, кышын һәм жәен 400–500 мг/л. К.Ч. бассейнында суның гомуми күләме 2,5 млн. м³ булган 6 буа бар. Су ресурслары сугару өчен файдаланыла.

КЕЧЕ ЧЫНЛЫ авылы, Чүпрәле р-нында, Иске Чүпрәле авылыннан 28 км көнчыгыштарак, Кече Чынлы елгасы буенда. 2010 елда 1641 кеше (татарлар) яши. Халкының төп шөгыле — кырчылык, терлекчелек. Урта мәктәп, мәдәният йорты, китапханә. Мәчет. 1674 тән мәгълүм. 18 йөздә — 19 йөзгә 1 нче яртасында халкы дөүләт крәстияннәре катлавына керә, игенчелек, терлекчелек б-н шөгыльләнә. 20 йөз башында К.Ч.да 8 мәчет, 3 мәдрәсә, поташ з-ды эшли. Бу чорда авыл жәмәгатенә имана жире 7296,2 дис. тәшкил итә. 1920 гә кадәр Сембер губернасының Буа өязе Яңа Кәкерле волостенда, 1920 дән ТАССРның Буа кантонында. 1930 ның 10 августынан — Чүпрәле, 1935 нең 10 февраленнан — Будённий, 1957 нең 29 ноябреннан — Чынлы, 1959 ның 12 октябреннан — Чүпрәле, 1963 нең 1 февраленнан — Буа, 1966 ның 30 декабреннан Чүпрәле р-нында. Халык саны: 1859 да — 2485, 1897 да — 3495, 1913 тә — 4701, 1920 дә — 5303, 1926 да — 4214, 1938 дә — 3438, 1949 да — 2888, 1958 дә — 2927, 1989 да — 2091, 2002 дә — 1835 кеше. К.Ч.да актёр Р.А.Тажетдинов туган.

КЕЧЕ ШӘЙМОРЗА авылы, Чүпрәле р-нында, Иске Чүпрәле авылыннан 36 км көнчыгыштарак, Чынлы елгасы буенда. 2010 елда 54 кеше (татарлар) яши. Халкының төп шөгыле — кырчылык, терлекчелек. Клуб. 1905 тә нигез салына. 1920 гә кадәр Сембер губернасының Олы Чынлы волостенда, 1920 дән ТАССРның Буа кантонында. 1930 ның 10 августынан — Буа, 1935 нең 10 февраленнан — Будённий, 1957 нең 29 ноябреннан — Чынлы, 1959 ның 12 октябреннан — Чүпрәле, 1963 нең 1 февраленнан — Буа, 1966 ның 30 декабреннан Чүпрәле р-нында. Халык саны: 1913 тә — 267, 1920 дә — 275, 1926 да — 308, 1938 дә — 358, 1949 да — 305, 1958 дә — 328, 1970 тә — 307, 1979 да — 198, 1989 да — 95, 2002 дә — 74 кеше.

КЕЧЕ ШӘМӨК авылы, Тәтеш р-нында, Тәтеш шәһәрненән 26 км төньяк-көнбатыштарак, Тормы елгасы буенда. 2010 елда 317 кеше (чуашлар) яши. Халкының төп шөгыле — кырчылык, терлекчелек. Урта мәктәп, мәдәният йорты, китапханә. 18 йөздә нигез салына. 1860 елларга кадәр халкы дөүләт крәстияннәре катлавына керә, игенчелек, терлекчелек б-н шөгыльләнә. 20 йөз башында К.Ш. тә Никола чиркәве (1889 да ачыла), чиркәү-приход мәктәбе, 6 жил тегермәне, 2 ярма яргыч, 5 вак-тояклар кибете эшли. Бу чорда авыл жәмәгатенә имана жире 1945,9 дис. тәшкил итә. 1920 гә кадәр Казан губернасының Тәтеш өязе Олы Шәмәк волостенда, 1920 дән ТАССРның — Тәтеш, 1927 дән Буа кантонында. 1930 ның 10 августынан Тәтеш р-нында. Халык саны: 1782 дә — 57 ир-ат; 1859 да — 851, 1897 да — 1333, 1908 дә — 1549, 1920 дә — 1413, 1926 да — 1181, 1938 дә — 1091, 1949 да — 720, 1958 дә — 653, 1970 тә — 584, 1979 да — 468, 1989 да — 352, 2002 дә — 333 кеше.

КЕЧЕ ШӘҺӘРЧЕК, археол. ядкәр; *Болгар* шәһәрненән көньяк өлешендә, 13–14 йөзләргә караган кечерәк саклану корылымы. *Болгар тарих-архитектура музей-саклаулыгы* составына керә. Беренче тапкыр К.ш. атамагы 1712 елда дьяк Михайлов тасвирламасында теркәлә. Шәһәрчекнен ядкәрләре 1893 тә А.Н.Смирнов, А.И.Александров, 1946 да О.С.Хованская, 1981–84 тә Л.А.Беляев һ.б. тарафыннан тикшерелә.

К.ш. планда трапеция рәвешендә, төньяктан көньякка сузылган; периметры буенча урлар һәм чокырлар эзләре сакланган 2 рәт ныгытмалары булган. Тышкы зурлыгы: көнчыгышы ягы — 290 м, көнбатышы — 330 м, төньякта — 300 м, көньякта 150 м. Ныгытмаларның икенче, эчке рәте тагын бер дүртпочмаклы майданчык хасил итә (ур чокыры буенча зурлыгы: төньяк һәм көнчыгышы яклары 105 әр м,

көнъякта — 90 м, көнбатыш ягы — 106 м). Комплексның төньяк өлешендә (шәһәр уры каршында) урнашкан, 4 м дан артык киңлеккә төге ике манаралы монументаль капка ансамблендә композицион үзгән хасил иткән. Пилон манаралар керү урынын симметрик рәвештә чикләгәннәр, планда алар турыпочмаклык формасында (8x9 м). Манараларның эченә керү өчен, тыштан аларның капкаларына кадәр тар юллар сузылган. Көнбатыш манара эчендә бормалы баскыч эшләнган. Көнчыгыш манара гөмбәз түбәле заллы корылмадан гыйбарәт булган. К.ш.нең икенче монументаль корылмасы да чокыр сызыгында, капкага капма-каршы — эчке мөйданчыкның көньяк чигендә урнашкан. Планда ул чокыр юнәлеше буенча (көнчыгыштан көнбатышка) сузынчы турыпочмаклык рәвешендә (19x13 м). Бина эчтән ике бүлмәгә бүлгән. Тикшеренүләр нәтижесендә төзелеш эшләрнең төгәлләнмәве ачыклана. Өченче корылма зур түгел (5,2x5,3 м), аның көнчыгышка караган ягында киң (2,7 м) керү урыны булган. Бина ике саклану рәте арасында, эчке мөйданчыкның төньяк-көнчыгыш почмагына капма-каршы урнашкан. Ян-яклардагы диварлар буенда таш эскәмияләр (суфалар) куелган, керү урынына капма-каршы диварда *михраб* корылган, ул бинаның тышыннан контрфорс б-н терәтелгән. Аның каршындагы каналлы сулык тәһарәт алу, юбуну өчен файдаланылган. К.ш.нең өйрәнелгән барлык корылмалары, ак ташларның шома өслеген алга чыгарып, алебастр измәсе кулланып төзелгән, соңыннан аларның диварлары штукатурылган. Элегрәк сүтелгән ядкәрләрнең материалларын кабат файдалану эзләре дә бар. Археологлар фаразынча, төзелеш эшләре бер үк план буенча 1–2 сезон давамьнда башкарылган. Табылдыклар (14 йөзнен 1 нче яртысына карыйлар) бик аз очрый, бу ш.у. төзелешнең кыска вакытлы булуын күрсәтә. К.ш.нең нинди максатларда корылды турында тикшеренүчеләрнең бердәм фикере юк, аны төзү, ихтимал, шәһәрнең 1361 да *Булат Тимер бәк* тарафыннан яулап алынуы сәбәплә туктала. Истәлек төзеләп бетмәгән тантаналар үткәру комплексы яки кәрвансарай калдыклары дип исәпләнә.

Әд.: Ш п и л е в с к и й С.М. Древние города и другие булгаро-татарские памятники в Казанской губернии. К., 1877; Б е л я е в Л.А. Новый архитектурно-археологический памятник XIV в. на Болгарском городище // Архитектурное наследие и реставрация. М., 1986; ш у л у к. Малый городок как памятник архитектуры и строительного искусства Великого Болгара XIV века // Город Болгар: Монументальное строительство, архитектура, благоустройство. М., 2001.

Р.Ф.Шәрифиллин.

КЕЧЕ ШИЛНӘ авылы, Тукай р-нында, Чаллы шәһәрненән 19 км төньяк-көнчыгыштарак, Шилнә елгасы буенда. 2010 елда 995 кеше (2002 елгы халык исәбе буенча, руслар — 50%, татарлар — 45 %) яши. Халкының төп шөгыле — кырчылык, мөгезле эре терлек асрау. Урта мәктәп, мәдәният йорты, китапхана. 1646 дан Шилнә, Яна Усад исемнәре б-н билгеле. 18 йөздә — 19 йөзнен 1 нче яртысында халкы дөүләт крәстияннәре катлавына керә, игенчелек, терлекчелек, умартачылык һәм

урман кисү б-н шөгыльләнә. 20 йөз башында су тегермәне, тимерче алачыгы эшли. Бу чорда авыл жәмәгатенең имана жире 2175,3 дис. тәшкил итә. 1920 гә кадәр Уфа губернасының Минзәлә өязе Макара волостенда, 1920 дән ТАССРның — Минзәлә, 1922 дән Чаллы кантонында. 1930 ның 10 августынан — Чаллы, 1976 ның 20 апрелненән Тукай р-нында. Халык саны: 1870 тә — 620, 1897 дә — 691, 1920 дә — 703, 1926 дә — 627, 1938 дә — 495, 1949 да — 260, 1958 дә — 277, 1970 тә — 236, 1979 да — 482, 1989 да — 783, 2002 дә — 849 кеше.

КЕЧЕ ШОМБЫТ елгасы. Көнбатыш Кама алдында, Кама елгасының уң кушылдыгы. Озынлыгы 20,8 км. Бассейнының мәйданы 172 км², Балык Бистәсе р-ны терр-ясеннен ага. Елга Шомырбаш авылынан 2 км төньяктарак урман буенда башлана, тамагы Тәберде Чаллысы авылы янында. Елга башының абс. биеклеге 162 м, тамагыныкы 79 м. Су жыелу мәйданының урманлылыгы 40%. К.Ш.ның 9 кушылдыгы бар. Аеруча зурсы Су елга (14,4 км) — уң кушылдык. Елга чөл-төрөнә тыгызлыгы 0,27 км/км². Туенуы катнаш, күбесенчә кар сулары исәбенә. Жир асты сулары б-н туену модуле бассейнының төрле өлешләрендә 1 дән 10 л/с/км² га кадәр. Гидрологик режимы ташу вакытында су муллыгы һәм жәен нык саегуы б-н үзенчәлекле. Бассейнда еллык су агымының уртача күпчелек катламы 127 мм, ташу агымы катламы 110 м. Язгы ташу, кагыйдә буларак, март ахыры — апрельнең беренче көннәрендә башлана. Елга ноябрь уртасында туна. Елга тамагында суының иң аз вакытындагы уртача күпчелек чыгымы 0,1 м³/с. Суының катылыгы елганың бөтен озынлыгында үзгәрә: язгы ташу вакытында югары агымында йомшак (1,5 — 3 мг-экв/л), урта агымында һәм тамагында чагыштырмача каты (3 — 6 мг-экв/л); жәйге һәм кышык чөлладә елганың бөтен озынлыгында каты (6 — 9 мг-экв/л). Гомуми минеральлөшүе язын 200 — 300 мг/л, кышын һәм жәен 700 — 1000 мг/л.

КЕЧЕ ШУТАН посёлогы, Әлмәт р-нында, Әлмәт шәһәрненән 14 км төньяктарак, Урман Зәе елгасының югары агымы буенда. 2010 елда 4 кеше (руслар) яши. 1920 елларда нигез салына. Оештырылган көннен ТАССРның Чаллы кантоны Акташ волостенда. 1930 ның 10 августынан — Акташ, 1959 ның 26 мартынан Әлмәт р-нында. Халык саны: 1926 да — 104, 1938 дә — 94, 1949 да — 76, 1958 дә — 50, 1970 тә — 186, 1979 да — 107, 1989 да — 36, 2002 дә — 13 кеше.

КЕЧЕ ШЫГЫРДАН авылы, Буа р-нында, Буа шәһәрненән 29 км көнбатыштарак, Чуаш Респ-касы б-н чиктәш урнашкан. 2010 елда 44 кеше (татарлар) яши. Халкының төп шөгыле — кырчылык. 19 йөзнен 2 нче яртысында нигез салына. 20 йөз башында К.Ш.да мөселманнар өчен гыйбадәт йорты була. 1920 гә кадәр Сембер губернасының Буа өязе Янтуган волостенда, 1920 дән ТАССРның Буа кантонында. 1930 ның 10 августынан — Буа, 1935 нең 10 февраленнан — Будённый, 1957 нең 29 ноябрненән — Чынлы, 1959 ның 12 ок-

тябрненән Буа р-нында. Халык саны: 1897 дә — 89, 1910 да — 104, 1913 тә — 93, 1920 дә — 113, 1926 да — 124, 1938 дә — 152, 1949 да — 160, 1958 дә — 138, 1970 тә — 213, 1979 да — 147, 1989 да — 98, 2002 дә — 61 кеше.

КЕЧЕ ШЫҢАР авылы, Саба р-нында, шәһәр тыбындагы Байлар Сабасы посёлогынан 16 км көнбатыштарак, Кече Мишә елгасы (Мишәнен уң кушылдыгы) буенда. 2010 елда 377 кеше (татарлар) яши. Халкының төп шөгыле — кырчылык, терлекчелек. Мәдәният йорты. Мәчет. Казан ханлыгы чорында нигез салына. 18 йөздә — 19 йөзнен 1 нче яртысында халкы дөүләт крәстияннәре катлавына керә, игенчелек, терлекчелек, өс-баш киёмнәре төгү б-н шөгыльләнә. 20 йөз башында К.Ш.да мәчет, мәдрәсә, су тегермәне, 4 вак-тояклар кибете эшли. Бу чорда авыл жәмәгатенең имана жире 1159 дис. тәшкил итә. 1920 гә кадәр Казан губернасының Лаеш өязе Олы Кибәхужа волостенда, 1920 дән ТАССРның Лаеш кантонында. 1930 ның 10 августынан — Саба, 1944 нең 19 февраленнан — Чүрле, 1956 ның 14 маеннан Саба р-нында. Халык саны: 1782 дә — 116 ир-ат; 1859 да — 575, 1897 дә — 713, 1908 дә — 939, 1920 дә — 864, 1926 да — 724, 1938 дә — 805, 1949 да — 702, 1970 тә — 611, 1979 да — 548, 1989 да — 424, 2002 дә — 403 кеше.

КЕЧЕ ШЫРДАН авылы, Яшел Үзән р-нында, Яшел Үзән шәһәрненән 18 км көньяк-көнбатыштарак, Сәкел елгасы буенда. 2010 елда 105 кеше (татарлар) яши. Халкының төп шөгыле — кырчылык, мөгезле эре терлек асрау. Башлангыч мәктәп, китапхана. 1646 дан мәгълүм. 18 йөздә — 19 йөзнен 1 нче яртысында халкы дөүләт крәстияннәре катлавына керә, игенчелек, терлекчелек б-н шөгыльләнә. 20 йөз башында К.Ш.да 2 мәчет, 5 тегермән, 4 вак-тояклар кибете эшли. Бу чорда авыл жәмәгатенең имана жире 1024 дис. тәшкил итә. 1920 гә кадәр Казан губернасының Зөя өязе Шырдан волостенда, 1920 дән ТАССРның Зөя кантонында. 1927 нең 14 февраленнан — Норлат-Ачасыр, 1927 нең 1 августынан — Норлат, 1963 нең 1 февраленнан Яшел Үзән р-нында. Халык саны: 1782 дә — 244 ир-ат; 1859 да — 1703, 1897 дә — 1740, 1908 дә — 1406, 1920 дә — 1365, 1926 да — 1385, 1938 дә — 1110, 1949 да — 825, 1958 дә — 612, 1970 тә — 495, 1979 да — 336, 1989 да — 211, 2002 дә — 130 кеше. К.Ш.да татар мәгрифәтчесе К.Насыри туган.

«КЕЧКЕНӘ ИПТӘШЛӨР», айлык рәсемле балалар журналы. ВЛКСМ УК каршындагы татар-башкорт бүлеге органы. СССР халыклары үзәк нәшрияты тарафыннан 1924 елның мартынан 1928 нең апреленә кадәр Мәскәүдә татар телендә барлыгы 47 саны нәшер ителә. «Октябрь баласы», «Ялкын» балалар ж-лларының башлангычы булып тора. Төрле елларда мөхәррирләре — Х.Курмаев, М.Жәлил (1927 нең ноябрненән). Журнал үзенең макаты итеп укучы яшьләр тормышын төрле яклап ачтыртуны куя. Редакция пионерлар, комсомол эшчеләр, укытучылар арасында хәбәрчеләр чөлгәре төзү буенча актив эшчәнлек алып бара. Ил буенча басманың

барлык саннары турында фикер алыша торган «К.и.» ж-лы дуслары түгөрөклөр барлыкка килә; аның битләрендә яшь хәбәрчеләр жибәргән язмалар даими урын ала. «К.и.»нең эшчәнлеген баялап, ВЛКСМ УК «журнал үзенең эшчәнлегенә татар-башкорт эшче һәм крәстиян балаларын актив жәлеп итә», диш яза. Күп кенә яшь татар әдипләре журналда үзләренең ижади эшчәнлекләрен башлап жибәрәләр. Актив авторлар арасында З.Бәширов, Н.Гыйбадуллин, А.Мөхтәр, М.Парсин, Н.Рубцова, Х.Садыйков, Т.Салихов, М.Уразмөхәмәтов, Ю.Усманов, И.Юманкуловлар була.

Әд.: Рәмиев И. Вақытлы татар матбугаты (Альбом). 1905–1925. К., 1926; Фәсәхов К. Тормыш көзгесе // Ялкын. 1973. № 3; Мөңгә яшә, орденле «Ялкын»! // Ялкын. 1984. № 3; Хаматов Ш.Х. Муса Жәлил, аның каләмдөшләре. К., 1986; Мустафин Р. Муса Джалиль: Жизнь и творчество в довоенный период. К., 1986.

Т.М.Насыров.

КЕШ (*Martes zibellina*), ерткыч имезүчеләр, сусарлар семьялыгынан житез, матур хайван. Гәүдә озынлыгы 32–58 см, авырлыгы 870–1800 г, очлыклары кыска, койрыгы йонлач, 9–17 см озынлыкта, ана затлар аталардан кечерәк. Кышын К.нең йон каглымы куге, ефөксман, кылы ялтыравык. Төсе аксылдан сумаладай карага кадәр. Жәйге йоны кышкыдан карарак. Урман зонасында Уралдан Камчаткага кадәр, Япониядә, Төньяк Кореяда, Кытайда, Монголиядә таралган. Яшәү төбегенә карап зурлыгы, йонының төсе, йомшаклыгы һәм куелыгы б-н аерыла. Карарак төслеләре Байкал аръягы, Якутиядә, аксыллары Көнбатыш Себер, Приморье һәм Сахалинда, иң әреләре Алтай һәм Камчаткада яши. К. тайга урманнарында күп таралган. Яшәү урыны — агач тамырлары куышлыгы, таш аралары, ауган агач куышлары. Гадәттә, вак кимерүчеләр, кошлар, эрбэт чикләвеге, жиләкләр б-н туклана. Июнь—июльдә аталана, буазлык 245–298 көн давам итә. Бер тудыруда 1–7 (гадәттә, 3–4) бала китерә, апрель—майда туган балалар августта зур Кләрдән аерылмый. 2 яшьтә женс өлгерә. Читлектә 15–18 ел яши, йон һәм тире өчен үстерелә. РФ хужалыкларында һәм Кытай, Дания фермаларында үрчетелә. ТРда К. үрчәү б-н 1970 елдан Биектау р-ны «Бөрелә» жәнлекчелек с-зы (хәзер АЖ) шөгьыләнә. 2008 ел башына — 2200 баш, 2009 да 2660 баш жәнлек исәпләнә, 1 анага уртча 1,1 һәм 1,5 бала туры килә.

Әд.: Звероводство. СПб. — М. — Краснодар, 2004. Ф.Б.Вәлиев, Ә.Х.Фазыжанов.

КЕШ (Martes zibellina), ерткыч имезүчеләр, сусарлар семьялыгынан житез, матур хайван. Гәүдә озынлыгы 32–58 см, авырлыгы 870–1800 г, очлыклары кыска, койрыгы йонлач, 9–17 см озынлыкта, ана затлар аталардан кечерәк. Кышын К.нең йон каглымы куге, ефөксман, кылы ялтыравык. Төсе аксылдан сумаладай карага кадәр. Жәйге йоны кышкыдан карарак. Урман зонасында Уралдан Камчаткага кадәр, Япониядә, Төньяк Кореяда, Кытайда, Монголиядә таралган. Яшәү төбегенә карап зурлыгы, йонының төсе, йомшаклыгы һәм куелыгы б-н аерыла. Карарак төслеләре Байкал аръягы, Якутиядә, аксыллары Көнбатыш Себер, Приморье һәм Сахалинда, иң әреләре Алтай һәм Камчаткада яши. К. тайга урманнарында күп таралган. Яшәү урыны — агач тамырлары куышлыгы, таш аралары, ауган агач куышлары. Гадәттә, вак кимерүчеләр, кошлар, эрбэт чикләвеге, жиләкләр б-н туклана. Июнь—июльдә аталана, буазлык 245–298 көн давам итә. Бер тудыруда 1–7 (гадәттә, 3–4) бала китерә, апрель—майда туган балалар августта зур Кләрдән аерылмый. 2 яшьтә женс өлгерә. Читлектә 15–18 ел яши, йон һәм тире өчен үстерелә. РФ хужалыкларында һәм Кытай, Дания фермаларында үрчетелә. ТРда К. үрчәү б-н 1970 елдан Биектау р-ны «Бөрелә» жәнлекчелек с-зы (хәзер АЖ) шөгьыләнә. 2008 ел башына — 2200 баш, 2009 да 2660 баш жәнлек исәпләнә, 1 анага уртча 1,1 һәм 1,5 бала туры килә.

Әд.: Звероводство. СПб. — М. — Краснодар, 2004. Ф.Б.Вәлиев, Ә.Х.Фазыжанов.

КЕШЕ ИСЕМНӘРЭ. Хәзерге татар исемнәре чыгышы б-н берничә төргә буленә: 1) гомумалтай (Алтынчура, Алтынбай, Алтынчәч); 2) борынгы төрки (Байтимер, Уразбикә, Тимерхан); 3) борынгы татар (төрки К.и. дә үз әченә ала — Актай, Таңсылу, Ханбәк; болгар-татар — Атлас, Туктар, Туйбикә; кыпчак — Айдар, Байтирәк, Сөембикә; уйгыр — Абас, Даиш, Гильде); 4) гарәп (Асия, Габдулла, Гомәр, Мөхәмәт) — 922 елда ислам дине кабул ителгәч үтпә керә башлылар һәм хәзерге көндә дә актив кулланылышта; 5) фарсы (Бау, Гөлнәра, Зифа, Рөстәм) — Болгар дәүләтенә Урта Азия һәм Көнчыгыш дәүләтләре б-н сәүдә һәм мәдәни багланышларына бәйлә рәвештә кулланыла башлылар; 6) рус һәм Көнбатыш Европа кеше исемнәре катламы (Светлана, Венера, Альберт, Клара, Рафаэль, Роберт, Регина) — 1917 дән соң популярлашып китәләр; 7) яңа татар исемнәре (Айгөл, Алсу, Илдус, Ирек, Илназ) — 1917 елдан соң. Ш.у.к. *Атасы исеме. Фамилия.*

Әд.: Саттаров Г.Ф. Татар исемнәре сүзлеге. К., 1981; шул у.к. Татар исемнәре ни сойли? К., 1998.

КЕШЕЛЕКЛЕЛӘК ИМПЕРАТОР ЖӘМГЯТЕНЕҢ КАЗАН ЯРЛЫЛАРГА ЯРДӘМ ИТҮ КОМИТЕТЫ, хәйрия оешмасы. Россиядә Кешелеклелек император жәмгыяте 1802 елдан эшли. 1816 да Романовский (рәис) башлангычында Казанда аның бүлекчәсе ачыла. Максаты — мохтажларга ярдәм итү: «хәерчеләктә яшәве ачыкланган һәм ярдәм кирәклегә расланган һәркемгә, балаларны тәрбияләү өчен, дәрәжә классларына карап, елга 36 сумнан 180 сумга кадәр акча, 24 пот арыш оны, 25 аршын постау, 20 аршын киндер биру» күздә тотыла. Устав буенча ярлыларга бушлай мед. хезмәтә күрсәтү һәм аларны дарулар б-н тәмин итү, шу.кече яшьтәге ятим балаларны һөнәр үч-челәренә урнаштыру, эшкә урнашканда ярдәм итү карала. Тәрбиягә алынучыларның саны жыелган иганәләр күләменә бәйлә була (1817 дә — 39, 1850 еллар ахырында — 128 гилә). Жәмгыятең капиталы аның әгъзаларының даими хәйрияләреннән һәм аерым бирелгән иганәләрдән туллана (1833 тә — 137 мең сум). Даими әгъзаларның күпчелеген сәүдәгәрләр (Т.Е.Аникин, И.И.Осокин, И.Н., К.И. һәм М.И.Котеловлар, И.И.Калашников һ.б.) тәшкил итә. 1870 еллардан жәмгыятә башлангычында мохтажларга кыйммәт булмаган баягә фатирлар биреп торыла, арзанлы ашханәләр һәм чайханәләр, ачык елларында вакытлыча түләусез ашханәләр ачыла (1891 дә Плөгән бистәсендәге Ә.Я.Сәйдәшев йортында 300 кешелек ашханә, Толчоктагы Щербаков йортында 1 мең кешелек чайханә һ.б. эшли). 1917 дә эшчәнлегә туктаа.

Әд.: Свердлов Л.М. Купечество Казани: дела и люди. К., 1998.

Л.М.Свердлова.

КЕШНЕР Вадим Валентинович (22.3.1937, Казан), драма актёры, педагог, ТАССР, РФ-нең халык артисты (1982, 1997). Казан Зур драма театры каршындагы студияне тамамлый (1961), танылган режиссёрлар Э.М.Бей-

бутов, Е.А.Простов, А.Д.Гусевта белем ала; 1961 елдан әлеге театрда актёр. Аның сәхнәсендә 100 дән артык роль башкара, шуларның күбесе театр сәнгәтендә күренекле урын тотта. Максимов («Хезмәттәшләр», В.П.Аксёнов повесте буенча), Владик («Мөхәббәт турында 104 бит», Э.С.Радзинский), Борис («Ленинград проспекты», И.В.Шток), Прокофьев («Хатын-кызлар монастыре», В.А.Дыховичный, М.Р.Слободский), Леонид («Минем бичара Маратым», А.Н.Арбузов) кебек беренче рольләрендә үк актёр талантына хас булган сыгылмалылык, музыкальлек, рольнең тышкы бөтенлеге, төгәлләкә омгылышы, ачык темперамент күзгә ташлана. К.ның «Гадәти вакыйга» (И.А.Гончаров романы буенча В.С.Розов пьесасы, 1968) спектаклендәге кече Адуев ролен башкаруы театр тормышында зур вакыйга була.

В.В.Кешнер.

Әйләнә-тирә чынбарлык гадәлсезлекләре б-н тигезсез көрәштә әжәлен тапкан романтик рухның драматик тарихын, якты идеалларга ышанган ялкынлы егетнең рәхимсез, прагматик чиновникка әверелүен актёр ышандырырлык итеп, характерның һәм социаль күренешнең иجتимагы асылына төшпә сурәтләнә. Актёрның Пушкин («Барлыгы 13 ай», Ю.З.Дынов, 1970) һәм Чайковский («Мәңгә-



В.В.Кешнер 1. Пушкин («Барлыгы 13 ай», Ю.З.Дынов; кенәз хатыны Вяземская ролендә — Л.В.Маклакова); 2. Александр Адуев («Гадәти вакыйга», И.А.Гончаров); 3. Уилл («Булыргамы, булмаскамы?», У. Гибсон) рольләрендә.

лек өчен яшәү», Ю.А.Оснос, 1970) рольләре сәнгати казанышы булып тора: әйләнә-тирә жәмгыятә таләштереннән аерылыбрак торган башка бер дөньяда яшәүче һәм шуңа күрә аның б-н һәрдаим рухи һәм әхлакый конфликтта торучы ижат кешесенә катлаулы һәм бай әчке дөньясын К. оста сурәтли. Әлеге рольләрдә гәүдәләнеш тапкан ижат әһеле б-н жәмгыятә арасындагы узара мөнәсәбәтләр темасын актёр Уилл («Буларгамы, булмакамы», У.Гибсон, 1976) ролендә ача. Ижади сәләт, дәрәсән сөйләү хокукы, ижат өчен мөһим алшарт булып торган рухи ирек ихтияжы башкаручы тарафыннан, аның граждандары һәм әхлакый позициясеннан чыгып, шәхсән үз кичерешләре аша ялқынлы һәм темпераментлы рәвештә раслана. Горчаков, Челознов («Озату», «Урман эчендәге веранда», И.М.Дворецкий), Роцин («Бердәнбер шәһит», А.С. һәм П.Л.Тур), Брызгалов («Кафедра», В.В.Врублёвский), Шабельников («Күрегез, кем килгән!»), В.К.Арро) һ.б. шундый замандашларының образларын ижат иткәндә К., кайвакыт кискенлек кебек сыйфатны өстен күеп, тышкы сурәткә кырыслык биреп, үз героеның беренче чиратта, әхлакый асылын, аның жәмгыятәгә тоткан урынын күрсәтергә омытты. Нияз («Жилкәнселәр», К.Тинчурин), Атташе («Пунтила әфәнде һәм аның хезмәтчесе Матти», Б.Брехт), Иван Иванович («Мунча», В.В.Маяковский) һ.б. рольләре аша актёр форма б-н виртуозларча эш итә белгән, теге яки бу образны ачканда үтемлә, мәгънәләр, тәсирилә детальләр таба белгән күрсәтә. Актёрның проф. Преображенский, Персиков («Табиб Борментальнең көндәлек дәфтәре», 1988; «Хәтәр йомыркалар», 1997, М.А.Булгаковның шул исем. повесте буенча), Серебряков («Ваня абзый», А.П.Чехов, 1993), Дус («Барысы да бетте», Э.Олби, 1994) рольләре психол. картинаның төгәлләге, бер үк вакытта кырыслыгы б-н аерылып тора. «Театр-99» сәхнәсендә К. тарафыннан башкарылган Хамперт («Лолита», В.В.Набоков романы буенча, 1994) һәм Звонарёв («Соггу» («Гафуг»), А.М.Галин, 1995) рольләре театр сәнгатендә зур вакыйга була. Актёрның әлеге рольләрендә әхлакый эчтәлекнең күпкырлылыгы, образларның психол. яктан тирән ачылышы тышкы күренешләренә сәнгатчә байлыгы б-н тыгыз үрелеп бара.

1976 дан К. Казан театр үч-шесендә пед. эшчәнлек алып бара, Россиянең төрле театрларында эшләүче берничә буын актёрлар тәрбияли. Концерт эшчәнлеген б-н шөгыйләнә. ТР Мәдәният министрлыгының «Тантана» бүдәге лауреаты (2011).

Ә с ә р.: Начало // Казань. 1997. № 1/2; Всплески памяти // Актуальное национально-культурное обозрение. 2001. № 3–5.

Әд.: Романович И. Большие ожидания // Театр. 1970. № 9; Благоев Ю. И в сотый раз — преодоление // Татарстан. 1996. № 12; шул у к. Кешнер и К°. К., 2001.

Ю.А.Благов.

КИВАРДИН Александр Михайлович (24.5.1948, Әгерже р-ны Красный Бор а. — 30.1.2001, Казан), химик-органик, химия фән. д-ры (1994). 1971 елда Казан ун-тын тамам-

лаганнан соң, РФА КГУнең Органик һәм физик химия ин-тында эшли, 1996 дан фосфорорганик кушылмалар химиясе һәм технологиясе лаб-ясе мөдире. Хезмәтләре элемент-органик кушылмалар химиясенә карый. К. сызыкча һәм циклик төзелешле фосфорның N-виниламид кушылмалар к-талары химиясе буенча фәнни юнәлеш тудыра. 2 дән алып 5 кә кадәрле координацияле фосфор атомы булган бер һәм күп циклы төзелешле азафосфаниклар классын таба; аларның төзелеш үзгәрткеләрен күрсәтә һәм химик үзгәрткеләрен өйрәнә. Көч жигәрлек һәм арзанлы органик субстратлар нигезендә ветеринариядә файдалану өчен алмаштырылган арилметансульфон к-таларының биол. актив аммоний тозларын синтезлауның гади һәм уңайлы ысулларын ача. Химик кораллы юк итү мәсьәләләрен хәл итү юлларын эшли. Ипритның һәм аның эфирлы аналогының югары нигезле тирәлекләрдә реакциягә керү мөмкинлеген өйрәнә, ипритны утильләштерүнең би откышы ысулларын төкәдим итә (бергәләп). Уйлап табуга 14 авторлык таныйкылыгы һәм патенты бар.

Х е з м.: Синтез и молекулярная структура 2-хлор-1,3-дициклогексил-4-хлор-1,3,2-диазафосфола. Необычно длинная связь P-C // Докл. АН СССР. 1988. Т. 298, № 2 (автордаш); Реакции хлорангидридов кислот фосфора с иминами // Журн. орган. химии. 1993. Т. 63, вып. 11 (автордаш); Взаимодействие галогенфосфинов с сопряжёнными гетеродиенами // Успехи химии. 1999. Т. 68, вып. 2 (автордаш).

КИВАРДИНА Надежда Николаевна (8.2.1956, Чаллы ш.) спортчы (велосипед спорты — шосседә һәм тректа узышы), СССРның атказ. спорт остасы (1980). Спорт б-н 1971 елдан «Труд» иреләк спорт жәмгыятендә (Чаллы ш.) шөгыйләнә белшлы, тренеры — Б.С.Головин. СССР (1980–85, 3 км га шәхси узыш; 1987–89, 50 км га команда узышы), Бөтөндөнья студентлар уеннарында (1983, шосседә узыш) чемпион, Милләтләр кубогы иясе (1989, 1992). 1980 еллар ахырынан Самара шәһәрендә яши. 1994 тән Идел бие округының әчке гаскәрләрендә тренер-инструктор (тау велосипеды).

КИВАК БӘК (? — 1552), карачыбәк. Чыгышы б-н Себер ханлыгынан. Казанга *Сафагарәй хан* идарә иткәндә, ихтимал, 1530 елларда кенәз Бәйбарс Растов б-н бергә килгәндер. Аның сәясәтен яклый, 1551 дә Шаһгали ханга тәхәткә утырырга булыша. Шаһгали хан оппозициядә торучыларны тар-мар иткәндә кулга алына һәм Зөя калыгасына озатыла. Башка бәкләр б-н бергә рус әсирлегеннән кача һәм Казанда баш күтәрү оештыра. 1552 дә Чапкын бәк Отыч хөкүмәте әгъзасы. 1552 дә Казанны саклаучыларның берсе. Шәһәр камалышта вакытта һәлак була.

Әд.: Худяков М. Очерки по истории Казанского ханства. К., 1923.

И.Л.Измайлов.

КИВАК ИЛӘ авылы, Питрәч р-нында, Питрәч авылыннан 26 км төньяк-көнчыгыштарак, Жира елгасы буенда, 2010 елда 242 кеше (татарлар) яши. Халкының төп шөгыйле — кырчылык, мөгезләр эре терлек асрау. Тулы бул-

маган урта мәктәп, мәдәният йорты, китапханә. Мәчет. Казан ханлыгы чорынан мәгълүм. 18 йөздә — 19 йөзгә 1 нче яртисында халкы дәүләт крәстияннәре катлавына керә, игенчелек, терлекчелек б-н шөгыйләнә. 20 йөз башында К.И.ндә мәчет, ашлык саклау-сату кибете, вак-төякләр кибете эшли. Бу чорда авыл жәмәгәтенә имана жире 693 дис. тәшкил итә. 1920 гә кадәр Казан губернасының Лаеш өязе Аркатау волостенда, 1920 дән ТАССРның — Лаеш, 1927 дән Арча кантонында. 1930 ның 10 августынан Питрәч р-нында. Халык саны: 1782 дә — 42 ир-ат; 1859 да — 228, 1897 дә — 338, 1908 дә — 409, 1920 дә — 420, 1926 да — 436, 1949 да — 433, 1958 дә — 351, 1970 тә — 365, 1979 да — 355, 1989 да — 283, 2002 дә — 283 кеше.

КИВАК ХАН (Күбек, Кубал) (?–1413), Алтын Урда ханы (1413). *Туктамыш хан* улы. Әтисе ягында Идгәй әмиргә каршы сугыша. Туктамыш хан улгач, Сыгнак шәһәрәнә кача. Жәләлдин хан идарә иткәндә Алтын Урдага кайта. 1413 елда үз туганы Кәрим-бирденә үтереп, литвалылар ярдәмендә тәхәткә утыра. Ачка суктыра. Идгәй әмир тарафыннан үтерелә.

Әд.: Сафаргалиев М.Г. Распад Золотой Орды. Саранск, 1960.

И.Л.Измайлов.

КИВАКЧЕ елгасы, Көнбатыш Кама алдында, Мишә елгасының уң кушылдыгы. Озынлыгы 14 км, бассейнының майданы 162 км². Питрәч р-ны терр-ясеннән ага. Елга башы Кавал авылынан 4 км төньяктарак, тамагы Киваче авылынан 1 км көньяктарак. Елга башының абс. биеклеге 160 м, тамагыныңы — 64 м. Су жылы майданының урманлылыгы 16%. Кнең 8,3 һәм 16,1 км озынлыктагы 2 кушылдыгы бар; ин зурысы (уң) — Сеин елгасы. Елга чөлчәрәнен тыгызлыгы 0,21 км/км². Туенуы катнаш, күбесенчә кар сулары исәбәнә. Жир асты сулары б-н туену модуле 1,1–3 л/с/км². Гидрологик режимы ташу вакытында су муллыгы һәм жәен нык саегуы б-н характерлана. Бассейнда еллык су агымының уртача күпеллык катламы 149 мм, ташу агымы катламы 127 мм. Язгы ташу, гадәттә, апрель башларында башлана. Елга ноябрь уртасында туңа. Елга тамагында суының ин аз вакытындагы уртача күпеллык чыгымы 0,12 м³/с. Суы азын йомшак (1,5–3 мг-экв/л), кышын һәм жәен каты (6–9 мг-экв/л). Гомуми минеральләшүе азын 200–300 мг/л, кышын һәм жәен 700–1000 мг/л. К. бассейнында суның гомуми күләме 1,3 млн. м³ булган 2 буа бар. Су ресурслары сугару өчен файдаланыла.

КИВАКЧЕ авылы, Питрәч р-нында, Питрәч авылыннан 23 км көнчыгыштарак, Киваче елгасы буенда. 2010 елда 365 кеше (татарлар) яши. Халкының төп шөгыйле — кырчылык, мөгезләр эре терлек асрау. Тулы булмаган урта мәктәп, мәдәният йорты, китапханә. 1565–67 еллардан мәгълүм. 18 йөздә — 19 йөзгә 1 нче яртисында халкы дәүләт крәстияннәре катлавына керә, игенчелек, терлекчелек б-н шөгыйләнә. 20 йөз башында К.тә чиркәү-приход мәктәбе (1872 дә ачы-

ла), тимерчелек, ярма яргыч, кибет, 3 бакалея кибете эшли. Бу чорда авыл жәмәгатенең имана жире 1167 дис. тәшкил итә. 1920 гә кадәр Казан губернасының Лаеш өязе Пановка волостенда, 1920 дән ТАССРның — Лаеш, 1927 дән Арча кантонында. 1930 ның 10 августыннан — Питрәч, 1935 нең 10 февраленнан — Теләче, 1959 ның 12 октябреннан Питрәч р-нында. Халык саны: 1782 дә — 122 ир-ат; 1859 да — 504, 1897 дә — 1022, 1908 дә — 1224, 1920 дә — 1432, 1926 да — 1350, 1938 дә — 1241, 1949 да — 1062, 1958 дә — 1015, 1970 тә — 1156, 1979 да — 806, 1989 да — 533, 2002 дә — 467 кеше.

КИБЕРНЭТИКА (грек. *kybernētiké* — идарә итү сәнгате), катлаулы (техник, биол., социаль һ.б.) системаларда идарә итү, элемент һәм мәгълүмат эшкәртү турындагы фән. «К.» терминның беренче тапкыр француз математигы А.Ампер кулланы (1834), 1948 елда Америка галиме Н.Винер тарафыннан яңартылган: ул аны кибернетика фәнненән төп концепцияләре баян ителгән китабының исемендә күрсәтә («Кибернетика, или Управление и связь в живом и машине», М., 1983). 1956 да К. идеяләрен системалы аңлатмасын Англия галиме У.Эшби бирә; фәннең шуннан соңгы үсеше Америка инженер-математигы К.Шеннон, күренекле сов. галимнәре А.А.Ляпунов, А.И.Берг, В.М.Глушков һ.б.ның хезмәтләре б-н бәйләнгән. Совет иленең рәсми фәнни дәрәжәләре ягынан А.Н.Колмогоров аның фәлсәфи аспектына зур өлеш кертә. Илнең матем. К. фәнни мәктәбе үсешенә нигезенә дискрет функциональ системаларның структур катлаулылыгын бәяләү нәтижәләре (С.В.Яблонский, О.Б.Лупанов) салына. К. идеяләре б-н баепылган хисаплау техникасының үсеше гамәли машина алгоритмнары теориясен эшләү, информатика фәне барлыкка килү б-н бергә бара. К., фән буларак, таррак мәгънәдә машиналар һәм тере организмнар арасындагы аналогияләрен, ясалма интеллект һәм филос. проблемаларын тикшерүче фән булып кала.

1950 еллар уртасыннан Казан ун-тында К. өлкәсендә интенсив тикшеренүләр башлана. 1957 дә В.В.Морозов инициативасы бунча алгебра кафедрасында матем. анализ лаб-ясе төзелә, һәм ул 1960 та (беренче «Урал-1» электрон хисаплау машинасы куелу б-н) хисаплау үзәге (ВЦ) статусын ала. Шуңа ук елда Казан ун-ты каршындагы Математика һәм механика фәнни-тикшеренү ин-тында К. бүлеге ачыла. 1971 дә ун-тың механика-матем. ф-тында теоретик К. каф. ачыла, 1978 дә шуңа ук ф-тының дүрт кафедрасы базасында исәпләү математикасы һәм К. ф-ты оештырыла. 1962 дән башлап, ихтималый автоматлар теориясен һәм ихтималый процессорларны конструкцияләү төп фәнни тема булып кала (Р.Г.Бохарев, В.М.Захаров, Ф.М.Аблаев, Н.Н.Нурмиев һ.б.). 1990 елларда алгоритмик алгебраларның өйрәнү өлкәсе — «тулылык проблемасы»н тикшеренүләр үсеш ала (Ю.В.Голунов, В.Б.Соловьев). Кибернетик функцияләрен катлаулылыгын бәяләү теориясенә Р.Г.Нигъмәтуллин зур өлеш кертә. Керүче

һәм чыгучы мәгълүматны кыскарту (кысу) нигезендә интеграль схемаларны автоматик тикшеренү (тест үткөрү) эффектив теориясе эшләнә (Р.К.Латыйпов). 2000 еллар башынан квантлы автоматларны тикшерүдә (Ф.М.Аблаев), матем. логика өлкәсендә алгоритмик тулылык проблемасын чишүдә (М.М.Арсланов) ихтималый автоматлар проблемасын өйрәнү дөвәм итерелә.

1968 дә Казан ун-ты каршында Мәскәү электрон идарә итү машиналары ин-тының матем. тәэмин ителеше бүлеге (МО ИНЭУМ) оештырыла, ул ЕС ЭВМ һәм СМ ЭВМ тибендагы сов. ЭВМнарның матем. яктан коралландыра. 1984 тә бүлек нигезендә ИНЭУМның ф-лы булдырыла, соңрак ул ТР ФАнең *Информатика институты* итеп үзгәртелә. 1993 тә ясалма интеллект проблематикасы яңа үсеш ала: аерым алганда, татар компьютер лингвистикасы барлыкка килә, ул теоретик К. каф. каршындагы ясалма интеллект лаб-ясендә ТР ФА катнашы б-н эшләнә, бу тикшеренүләрнең прагматик методологиясе, башлыча, Ж.Ш.Сөләйманов тарафыннан башкарыла (2001). Исбатлаулар һәм логик программалаштыру теорияләре Н.К.Замов һәм В.И.Шаронов тарафыннан үстерелә; предикатлар исәпләүдә теоремаларны исбатлауның машинага яраклашкан эффектив алымнары эшләнә, алар предикатлар исәпләүнең чишелешле классларының күпчелеген һәм модаль логикалар өчен исбатлауларны автоматик эзләнүче тулы стратегиясен төзү мөмкинлеген бирә (Н.К.Замов); оптимальләштерү теориясендә һәм ЭВМның икътисади исәпләүләрендә кулланыла торган алымнар — квазибарынкы функционалларның минимальләштерү алымнары эшләнә (Я.И.Заботин). Ихтималый машиналарның төрле типларын конструкцияләү өлкәсендә Казан авиация ин-ты (хәзер Казан техник ун-ты) галимнәре теоретик һәм практик нәтижәләргә ирешәләр (Б.Ф.Кирьянов, В.А.Песошин, В.И.Глова); алар очраклы кодларның идарә ителүе генераторының беренче серияле моделен эшлелә, филтрлаштыруның аппаратуралы алымнарын һәм очраклы процесслар теориясенә радиотехника аппаратларындагы вибросынагычлар төзелешендә кулланы мөмкинлекләрен үстерәләр (Ш.М.Чабдаров һ.б.).

Әд.: Энциклопедия кибернетики. Киев, 1974.

Р.Г.Бохарев.

КИБЯКОВ Алексей Васильевич (27.9.1899, Казан губ., Мамадыш өязе Шомырбаш а. — 30.5.1985, Ленинград), физиолог, мед. фән. д-ры (1939), СССР МФАнең мөхбир әгъзасы (1948). Н.А.Миславский һәм А.Ф.Самойлов шәкерте. 1927 елда Казан ун-тын тәмамлагач, шунда ук эшли. 1930—56 да Казан мед. ин-тында, 1936 дан нормаль физиол. каф. мөдире, профессоры; бер үк вакытта 1948—53 тә СССР ФАнең Казан ф-лы Казан биол. ин-ты директоры, эксперименталь биол. секторы мөдире. 1957 дән И.П.Павлов исем. I нче Ленинград мед. ин-тының нормаль физиол. каф. мөдире. Хезмәтләре нервлар эшчәнлегендә медиаторларның физиол.

роле мәсьәләләренә карый. К. дөньяда беренче булып нейрон ара синаптагы ярынулар тапшырылу да медиаторлар катнашының исбатлы, аларның үзәк нерв системасы һәм периферик органнарның функциональ торышын көйләүдә ролен ачыклай (1933). СССР ФАнең И.П.Павлов



А.В. Кибяков.

исем. бүлеге (1949) бирелә. Бөек Ватан сугышында катнаша. Ике Кызыл Байрак ордены, медальләр б-н бүләкләнә.

Хезм.: О гуморальных факторах во взаимоотношении между нейронами в симпатическом ганглии: Дис. ... К., 1939; О природе регуляторного влияния симпатической нервной системы. К., 1950.

Әд.: Творческий путь А.В.Кибякова (к 60-летию со дня рождения) // Физиол. журн. СССР им. И.М.Сеченова. 1960. Т. 46, № 2.

КИВАЛКИНА Вера Поликарповна (25.9.1918, Казан губ., Козьмодемьянск өязе Коротки а. — 28.6.1990, Казан), микробиолог, биол. фән. д-ры (1964), проф. (1966), ТАССРның атказ. фән эшлеклесе (1973). 1936 елда Казан ун-тын тәмамлай, «Ижминводы» АЖдә эшли. 1940 тан Казан вет. ин-тында, 1969—87 тә микробиол. һәм вирусология каф. мөдире. Хезмәтләре Себер түләмәсен китереп чыгаруының үзгәрүчәнлеген өйрәнүгә карый. К. прополисның микробка каршы көрөшү үзгәрүчәнлеген ачыклай. Прополисның дару төрләрен эшли һәм сыный, аның иммуннарын үзгәртү тәсирен ачыклай (иммунитетның махсус булмаган һәм барлыкка килгән факторларын стимуллаштыру). Медальләр б-н бүләкләнә.

Хезм.: Пчела и здоровье человека. М., 1962; Биологическая активность прополиса и перспективы его применения // Фитонциды. Киев, 1981.

Әд.: Казанская государственная академия ветеринарной медицины. К., 2006.

А.И.Ибраһимова.

КИГӨВЕННӨР (Tabanidae), парканатлылар семьялыгынан кыска мыеклы туры жөйлә кан суыручы бөжәкләр семьялыгы. Гәүдәсе жыйнак, кыска, озынлыгы 7—30 мм. Канатлары киң, көчле. Башы зур, төсле ялтравык зур күзлә һәм мыекчасының өченче буыны божралы. Хортумчыгы кадан суыручан типта. 3,5 мәннән артык төре бар, киң таралган. Россиядә 200 гә якын төре билгеле; Татарстан терр-ясендә 15 лән төре бар. Аеруча билгеле төрләр: *соры чебеннар*, К. үзләре (Tabanus), яңгыр кигөвеннәре (Haematopota). Гадәттә, елга һәм күл ярлары буенда яши. Чебен-черки компонентларының берсе, ачык һавада эссе кояшлы көндә хайваннарға, сирәк кенә кешеләргә һөжүм итә. Канны ана зат эчә (ата затлар нектар б-н туклана). Бер суырганда 300 мл га кадәр (озынборыннарға караганда 70 тапкыр күбрәк) кан эчә. Яшәү дәверендә үсемлекләрен сү өсте өлешләренә 3,5 мең гә кадәр күкәй сала. Личинкалары суда яки аның тирәсендә үсә, башка бөжәкләрнең личинкалары, яңгызлар, яңгыр суалчаннары һ.б. б-н туклана. Олы затлар да дымлы урын-

нарны ярата, шунлыктан терлекләргә су эчертү урыннарында аеруча куп очрылар. К. түләмә, түләрәмә һ.б. авырларны таратучылар булырга мөмкиннәр. К. фаунасы төрләр комплексы хасил итә: тайга урманы (төп төрләр — бизәкле чуар коңгыз, төшке кигәвен, иртәнге кигәвен), Европа-Себер урманы (төп төрләр — үгез кигәвене, гади һәм Италия яңгыр кигәвене) һәм урман-дала (реликт чуар коңгырт коңгыз, соры кигәвен, көзгә кигәвен). Климатның глобаль үзгәрешләре б-н бәйлә рәвештә урман-дала төрләренең ареалы акрыллап кинәй бара.

Әд.: Гоголев В.Б., Лотфуллин М.Х., Камиллов Н.К. Кровососущие двукрылые Среднего Поволжья Волго-Вятского региона. К., 2002. Р.М.Зелеев.

КИЕЗ, татар гамәли сәнгәтендә киез келәм, кошма. Бизәкле һәм бизәксез төрләре билгеле. Гадәттә, К. өчен көзен алынган табигый ак, соры, сирәк кенә кара төсләрдәге һәм кызыл, зәңгәр һәм көрән төскә буйланган сарык йоны файдаланыла. Киез келәм басу юлы б-н әзерләнә. Бизәү өчен келәмнең төп фонына буйланган йон кушыла; бизәкләр К.не басканда ук алдан билгеләнгән урынга беркетелә. Икенче төрле алым да кулланыла: К. бизәкләр бер төстәге (ак яки соры) К. фонга төсле жепләр б-н тегеп куела, аннары өстәмә рәвештә чигүләр һәм чәмчәле жөйләр б-н бизәләр. К.не, гадәттә, жәй көне ишегалдында әзерләннәр. Башта ак, тыгыз тукыма жәелгән, аныч өстенә 5–8 см калыңлыктагы таралган һәм чистартылган йон түшәлгән. Йон өслегенә жепләр ярдәмендә рәсеме еш кына тукымага төшерелгән бизәкләр урнаштырылган. Өстән башка тукыма абылган һәм кайнар су б-н чылатылган. Аннары К.не төргәкләгәннәр һәм махсус катокта су сиптереп тыгызлаганнар. К.нең озынлыгы 1,6 дан 2 м га, киңлеге 1,4 тән 1,6 м га житкән; чит-чатлары төрле төстәге тукыма б-н каймаланган. К. әзерләүдә ирләр дә, хатын-кызлар да катнашкан. Хатын-кызларга, гадәттә, бизәү эше йөкләнгән. К.нең бизәкләре йонтас келәм композицияләреннән кәкрә сызыклы фигуралары, йомык контурлы формалары (күчмә кабиләләреннән дала культурасына барып тоташа), 2–3 төрле төстән төзелгән гади төсләр гаммасы б-н аерылып таралар. К.нең бер-берсенә сабаклары б-н тоташкан эре чәчәкле бизәкләр, башлыча, кайма читләренә урнаштырыла. Себер татарлары К.ләрендәге бизәкләр борынгылыгы һәм байлыгы б-н күзгә ташлана. Келәм үзгәндәге тигез үлчәмле сигез канатлы йолдызлар, «такә мөгезләре» б-н тулыландырылган эре, түгәрәк чәчәкләр һәм келәм буеның ике ягындагы давыл чәчәкләренә ошаган кайма бердәм композицияне тәшкил итә. К.не көндәлек тормышта әзерләү һәм куллану гомумтөрки культурага хас күренеш. Аның гасырлар буенча сакланып килгән күркәм традицияләре хәзер дә татар йорты бизәлешендә дәвам итә. Һәр К.нең йорт бизәлешендә үз урыны булган: бизәкле келәмнәр такта сакеләргә, бер төслеләре идәнгә жәелгән. Кырым татарлары (башлыча, дала р-нарында яшәүчеләр) К.дән *намазлыктар* да әзерләннәр. К. татарлар көнкүрешендә кулдан тукылган келәмнәр б-н чагыштырганда аз-

рак таралган. 19 йөзгә 2 нче яртысында К. акрыллап кулланыштан чыга, шулай да Татарстанның аерым р-нарында (Әләмәт, Бөгелмә, Азнакай һ.б.) һәм аннан читтә (Самара, Оренбург өлкәсе, Төньяк Себер, Урал буе) бер төсле К. житештерү 20 йөзгә уртасына кадәр дәвам итә.

Татарстанның хәзерге заман мәдәниятенә К. келәмнәреннән яңадан кайтуы 1980 еллар башыннан К.нең технологияләре, төр һәм жанр бердәмлеген камилләштерү б-н шөгылләнүче проф. рәссамнар Д. һәм Р.Рәхмәтуллиннар (Бөгелмә) ижаты б-н бәйлә. Алар тарафыннан жәмгәтәти биналары һәм шәхси йорт интерьерлары бизәү өчен К.дән орнаментлы һәм тематик-сюжетлы дивар келәмнәре ижәт ителә. К. композицияләре татар фольклоры мотивлары («Сабантуй», «Шүрәле», «Бәйрәм белән» — барысы да 1982; «Кубыз», 1983; «Карга боткасы», 1984 һ.б.), болгар һәм татар орнаментлары нигезендә («Тормыш агачы», 1984; «Күбәлек», «Тузганак», 1980 еллар), еш кына К. бизәкләренә стильләшкән кеше фигуралары, зооморф мотивлар кушулган тематик триптихлар рәвешендә («Ак йон», 1981) төзеләләр. Рәссамнарның хезмәтләре югары бәяләнә, күргәзмәләргә куела. Р.Рәхмәтуллина Казандагы татар гимназиясендә балаларга К. басарга өйрәтү өчен дәресләр бирә. Ш.у. к. *Келәмчелек*.

Әд.: Вәлиев Ф.Х. Орнамент казанских татар. К., 1969; Богомолов В.Б. Узоры сибирских татар Омского Прииртышья // От Урала до Енисея: Народы Западной и Средней Сибири. Томск, 1995; Вәлиева-Сөләйманова Г.Ф. Декоративное искусство Татарстана (1920–90 гг.). К., 1995; Затов И. Крымскотатарское декоративно-прикладное изобразительное искусство. Симферополь, 2003.

Г.Ф.Вәлиева-Сөләйманова.

КИЕЗ ИТӘК, итек формасындагы йоннан басылган аяк киеме. Озын кунчылы К.и. (яки пима) — татарларның традицион кышкы аяк киеме. Элегрәк кыска кунчылы К.и.ләр (киез ката) еш кулланылган, алар кышкы галош рәвешендә — читек яки тула оек өстеннән киелгән. Татарларда итек басу һөнәре киң таралыш ала, 19 йөз уртасыннан Казан губернасының Казан һәм Мамадыш өязләре, Вятка губернасының Малмыж өязе, Сембер губернасының Буа өязе халкы өчен читек китеп эшләү кәсепе була. Аеруча Мамадыш өязенең Кече Әтнә һәм Кукмара авыллары осталары дан казана. Читек китеп эшләүчеләр заказчының утарында (гадәттә, мунчада) үз кирәк-яракларын кулланып эшлиләр. К.и.не заказчы материалыннан басалар: йонны яза-

лар, төсе, сыйфатына карап сортларга аералар, аннары тетәләр: йон арасына арыш оны сибә-сибә, чыбыктан үрелгән рәшәткәдә (дырындык) бәрән эчәгесеннән эшләнгән кылыгы жәя б-н, яисә киндергә төрелгән йонны су яки эремчек суы б-н чылатып, идәндә төгәрәтәләр. К.и.не аяк калыпта тиешле формага китереп, извествы эремдә кайнаталар, аннары, киттергәннән соң, пемза яки акбур б-н ышкып тигезлиләр. Кукмарада махсус технология буенча бизәкле К.и.ләрне фабрикада житештерү К.и.нең жинелчә генә төргәкләнгән ак киез өслегенә тышкы яктан тамбур чигүе яки кыек жөй б-н, гадәттә, кызыл һәм зәңгәр йон жепләр б-н эшләнгән чигеш үрнәге төгәрәтәп кертелә; чигүдәге төп бизәкләр — дулкынсыман, тешле-тешле, кыек полосалар, ромблы чылбыр, мөгезсыман фигуралар. 19 йөз ахырында Кукмарада һәм Казанда К.и.ләрне фабрикада житештерү жайга салына. Йоннан басылган аяк киemenә бүтөн дә ихтыяж зур, аны төп житештерүче — «Кукмара киез итек-китек комбинаты». Ш.у. к. *Киез итек — киез житештерү*.

Әд.: Воробьев Н.И. Казанские татары. К., 1953; Халиков Н.А. Хозяйство татар Поволжья и Урала. К., 1995; Сулова С.В., Мухамедова Р.Г. Народный костюм татар Поволжья и Урала. К., 2000.

КИЕЗ ИТӘК–**КИЕЗ ЖИТЕШТЕРҮ**, жинел сәнгәтнең киез, басылган аяк киеме, йон һәм мамык баш киёмнәре, киез детальләр эшләп чыгаручы тармагы. Киез һәм басып эшләнгән аяк киеме житештерү өчен сарык, кәжә, сыер һ.б. хайваннар йоны, кыйммәтле мех, сарык тиресеннән туннар тегү һ.б. йон эшкәртүче производство калдыклары, йон корама кисәкләре кулланыла; киез эшләнмәләреннән кайбер төрләре өчен йон б-н катнашмада мамык, ясалма (штпель) тукыма файдаланыла. Йон баш киёмнәре бары тик нечкә сарык йоны һәм аңа сыйфаты б-н туры килә торган таралган йоннан житештерелә. Фетр эшләнмәләр, башлыча, куян һәм йорт куяны мамыгынан әзерләнә. К.и.-к.ж. техн. процессның төп элементларына түбәндәгеләр керә: чимал әзерләү, катнашма булдыру, тарау, киез салу, тыгызлау (киезләндреп басу), төгәрәтү, буяу, китперү, бизәкләү, сыйфатын тикшерү, маркалуу һәм төрөп кую.

Хәзерге Татарстан терр-ясендә К.и.-к.ж. 18 йөздә, вак һөнәрчелек кәсепчелеге буларак, Мамадыш, Буа, Минзәлә, Чистай, Казан өязләрендә киң таралыш ала. 19 йөз башында губернада шактый күләмдә киез эшләнмәләр, кисәкле киезләр житештерелә. Беренче пр-тиеләр 19 йөзгә 2 нче яртысында барлыкка килә. Казанда Е.Е.Сафроновның остаханәсе (1864 елда нигезләнә) һәм шул ук хужаның басылган аяк киеме ф-касы (1895 тә нигез салына); Кукмара авылында бертуган Н.В. һәм С.В.Комаровларның киез һәм тула аяк киеме механик ф-касы (1870 тә нигез салына) һәм Г.П.Войдиновның басылган аяк киеме ф-сы (1880 дә оештырыла); Жиллой Рудник посёлында (Кукмара р-ны) бертуган Родыгиннарның фабрика-сәүдә ширкәте (1897 дә нигезләнә) аларның иң эреләреннән исәпләнә. 1918–21 дә барлык К.и.-к.ж. пр-тиеләре национализациялә. 1923 тә алар базасында механикаштырылган зур

Кукмара киез итекләре. 21 йөз башы.



пр-тие — Кукмара «Красный текстильщик» киез итек-киез ф-касы оештырыла (к. «Кукмара киез итек-киез комбинаты»). 1932 дэ Казан киез итек-киез ф-касы (к. «Валком») сафка баса. 1930 елларда басылган аяк киёмнәре һәм киез айберләр цехлары һәм производстволары Жирле сәнәгатъ, сәнәгий кооперация министрлыгы карамагында була. Бөек Ватан сугышы елларында республиканың К.и.-к.ж. пр-тиеләре фронт ихтыяжларын канәгатләндерү өчен эшли. 7 млн. пардан артык киез итек басыла, 11 млн. пардан күбрәге янадан торгызыла; оборона сәнәгатенең авиация, танклар һ.б. тармаклары өчен 1000 т дан артык киез һәм 20 млн. киез детальләр житештерелә. 1950 елларда, К.и.-к.ж. пр-тиеләрен реконструкцияләгәннән соң, продукция эшләп чыгару 2 тапкыр арта, ел саен 4 млн. пар аяк киёме басыла, 4–4,5 мең т төзелеш киезе, сәнәгатъ ихтыяжлары өчен 1 млн. нан артык киез детальләр эзерләнә. 1970–80 елларда К.и.-к.ж. пр-тиеләрендә күп көч таләп итә торган процесслар, өзлексез эшләр линияләре, конвейерлар механикалаштырыла, яңа жиһазлар куела, станоклар паркы яңартыла. Яңа производство майданнары төзелә, булганнары үзгәртеп корыла. 1980 еллар ахырына житештерүне механикалаштыру дәрәжәсе 85–87% ка житә. 25 төргә якын басылган аяк киёме, 10 төр киез, ш.у. сәнәгатъ, төзелеш һәм транспорт оешмалары өчен 1,5 мең исемдәге киез детальләр эшләп чыгару үзләштерелә. Продукция дөньяның 19 иленә жиборелә. 1990 еллар башында житештерүнең түбәнәюе күзәтелә. 1995 тән башлап продукция эшләп чыгару күләмнәре арта, чимал б-н тәэмин итүчеләр һәм продукцияне кулланыучылар б-н сәүдә-иктисади бәйләнешләр торгызыла. 2009 да ТРның К.и.-к.ж. пр-тиеләрендә 1000 нән артык кеше эшли, житештерү күләме 784,6 меңнән күбрәк пар аяк киёме, 400 т дан артык киез тәшкил итә.

Әд.: Б е л я л о в У.Б. Руководство Коммунистической партии социалистической индустриализацией в национальных республиках Среднего Поволжья. К., 1978; Рабочий класс Татарии (1946–80): Док. и материалы. К. 1981; Казанскому валяльно-войлочному комбинату 60 лет. К., 1992; География Кукморского района. Кукмор, 1996.

К.Ф.Фәхретдинов, Г.Я.Мәүлетова.

КИЕК КАЗ ЮЛЫ, к. Галактика.

КИЕК МӘТРУШКЭСÉ (Acinos), иренчәкчеләр семьялыгыныннан бер-, ике- һәм сирәк кенә күпчеллек үсемлекләр ыругы. 10 га якын төре билгеле, күбесенчә Урта диңгез бие зонасында таралган. Татарстан терр-ясендә бер төре — кыр К.м. (*A. arvensis*) ара-тирә барлык районнарда очрый. Сирәкләнгән урманнарда, куаклар арасында үсә. 10–30 см биеклектәге берьялык төкчәле үсемлек. Яфрактары ланцетсыман яки йомыркасыман озынча, кыска саплы. Чәчәкләре эңгәрсу аксыл-шәмәхә, кыска чәчәк сапларында, 2–6 шар булып куе булмаган божракка урнашкан, ул исә өске яфрактарның куентыгында. Аскы иреннәре өскеләренә караганда ике тапкыр озынрак. Жимеше — чикләвекчек. Май—сентябрьдә чәчәк ата. Жимешләре жәй давамында һәм көзен өлгәрә. Составында витаминнар һәм эфир мае булган яфрак-

лары тәмләткеч буларак кулланыла. Декоратив үсемлек.

КИЕКЛÉ елгасы, Көнбатыш Кама аръягында, Олы Чирмешан елгасының уң кушылдыгы. Озынлыгы 26,5 км, бассейнының майданы 134,3 км². Идел аръягы түбәнлегә буйлап ага, Нурлат районында. Елга башы 3 нче Съезд исем. посёлоктан 3 км көнчыгышта-рак, тамагы Киекле авылы янында. Елга башының абс. биеклеге 140 м, тамагыныкы — 74 м. Су жыелу майданының урманлылыгы 35%. К.нен 2 дән алып 4 км га кадәр озынлыктагы 3 кушылдыгы бар. Елга чөлтәренә тыгызлыгы 0,27 км³/км². Туенуы катнаш, абс. күпчелек кар сулары исәбенә. Жир асты сулары б-н туену модуле 0,11 л/с·км². Гидрологик режимы ташу вақытында су муллыгы һәм жәен нык сәегуы б-н характерлана. Бассейнда еллык су агымының уртача күпчеллек катламы 87 мм, ташу агымы катламы 80 мм. Язгы ташу, гадәттә, март ахырында башлана. Елга тамагында суының иң аз вақытындагы уртача күпчеллек чыгымы 0,02 м³/с. Суы бик каты: язын 9–12 мг-экв/л, кышын һәм жәен 20–40 мг-экв/л. Гомуми минеральләшүе язын 200–300 мг/л, кышын һәм жәен 500–700 мг/л. К. бассейнында суның гомуми күләме 1,5 млн. м³ булган 2 буа бар. Су ресурслары сугару өчен файдаланыла.

КИЕКЛÉ авылы, Нурлат р-нында, Нурлат шәһәрненнән 16 км төньяктарак, Олы Чирмешан елгасы буенда. 2010 елда 1090 кеше (татарлар) яши. Халкының төп шөгьле — кырчылык, мөгезле эре терлек асрау. Урта мәктәп, мәдәният йорты, китапханә. Мәчет. 17 йөздә нигез салына. Рев-циягә кадәр рус чыганакларында Кыклы исеме б-н дә билгеле. 18 йөздә — 19 йөзгә 1 нче яртысында халкы дәүләт крәстияннәре катлавына керә, игенчелек, терлекчелек, умартачылык, ти-мерчелек, тукума ману б-н шөгьлләнә. 1859 елгы мәгълүматларга караганда, К.дә мәчет була. 20 йөз башында 3 мәчет, 3 мәктәп, ти-мерче останаханә, ярма яртыч, тегермән, 11 вак-төякләр киёте эшли. Бу чорда авыл жәмәгатенең имана жире 3463 дис. тәшкил итә. 1920 гә кадәр Казан губернасының Чистай өязе Иске Чаллы волостенда, 1920 дән ТАССРның Чистай кантонында. 1930 ның 10 августынан — Октябрь, 1997 нең 10 декабреннән Нурлат р-нында. Халык саны: 1859 да — 1626, 1897 дә — 2454, 1908 дә — 2684, 1920 дә — 2830, 1926 да — 2301, 1938 дә — 1981, 1949 да — 1548, 1958 дә — 1571, 1970 тә — 1953, 1979 да — 1740, 1989 да — 1304, 2002 дә — 1242 кеше.

КИЖÉ-МАМЫК ЖИТЕШТЕРÜ СӘН-ГАТÉ, текстиль сәнәгатенең киём-салым, аяк киёмнәре, оеклар һәм оекбашлар житештерү, ш.у. йорт жиһазлары ясау, машиналар төзү һ.б. тармактар өчен пахтадан мамык, эрлән-гән жеп һәм тукумалар (ситсы, сатин, бөз һ.б.) эшләп чыгару тармагы. Үзенә үсеш дөверендә К.-м.ж.с. мануфактура һәм машина индустриясе этапларынын уза. 18 йөздә житен *тукучылыгы* жирлегендә *комач мануфактуралары* барлыкка килә. 1812 елда Казан губернасында елга 514 мең аршын комач һәм

яулыклык тукумалар эшләп чыгаручы шундый 9 пр-тие була, аларда 534 эшче һәм 307 стан исәлләнә. Барлык пр-тиеләр читтән, башлыча Бохарадан, китерелгән чималны кулланалар. Тукумаларның күп өлеше Россиянен төрле шәһәрләренә, ш.у. Украинага, Урта Азиягә, Кытайга, Персиягә жиборелә.

1820 дә кытай тукума (киже-мамыктан тыгыз тукума) житештерүче пр-тиеләр оештырыла башлый; 1835 кә аларның саны 10 га житә, продукция күләме 4,5 млн. аршын тәшкил итә. 19 йөз уртасында Мәскәү һәм чит ил житештерүчеләре б-н ярыша алмаган комач пр-тиеләре кытай тукума житештерүгә күчә, тукуманың бу төре ярминкәләрдә тиз сатыла. Әлегә чорда, башлыча, Казан, Мамадыш, Ләеш, Царёвококшайск өязләрендә тулланган вак кәсепләр элеккечә үк зур роль уйныйлар.

1840 елларда машиналар ярдәмендә житештерү башлана: Казанның 3 мануфактура пр-тиесендә Англиядән һәм Бельгиядән кайтарылган эрләрү һәм туку станоклары урнаштырыла. 1845 тә сүздәгәр В.Л.Кекин Чистай шәһәрәндә пар машинасы куелган зур мамык эрләрү ф-касы оештыра (эшләрүчеләр саны — 325 кеше; 1881 дә Казан эшмәкәрләре Ә.Рәхмәтуллин һәм Б.Субаев тарафыннан сатып алына, 1900 дә ябыла).

1857 дә Казан губернасында 13 киже-мамык пр-тиесе 3,6 млн. аршын кытай тукума һәм 2 мең пот мамык житештерү, аларда 603 кеше эшли. 1870 кә кытай тукума житештерү — 24,8 млн. аршынга, мамык эшләрү чыгару 5 мең потка житә. Чимал буларак Бохара һәм Хива пахтасы кулланыла. Продукция Казанда, Түбән Новгород, Эрбет, Сембер, Карсун ярминкәләрендә, Иркутскида сатыла.

19 йөз ахырында илнең башка төбәкләрендә тармак үсеше алга күтү нөтижесендә Казан губернасында К.-м.ж.с. таркалу хәленә килә: нибары 4 киже-мамык житештерү (160 эшләрүче) һәм 1 мамык тарау (5 эшләрүче) пр-тиесе кала. Аларның иң эреләре Казанда урнаша: М.М.Әжемөв варисларының туку һәм ману ф-калары гомуми исәпләнгәндә 2,3 млн. аршын кытай тукума һәм бөз эшләрү чыгаралар; «Үтәмешев һәм К» бөз ману ф-касында елга 176 мең аршын чамасы бөз маныла.

Беренче бөтендөнья сугышы чорында тармак пр-тиеләре фронт ихтыяжлары өчен эшли. Окт. рев-циясеннән соң фабрикалар национализациялә. Гражданныр сугышы елларында продукция, башлыча, Кызыл Армиягә жиборелә.

1920 дә Татарстанда 23 кеше эшләрүгән 2 пр-тие айга 800 аршын киже-мамык тукума, 500–600 пот мамык житештерә. 1929 да Казан мамык ф-касы ачыла (эшләрүчеләр саны — 115 кешедән артык, иң зур житештерү күләме 5 мең т га житә, 1985 кә кадәр эшли). 1940 та республиканың К.-м.ж.с. продукциясе 28 т эрлән-гән жеп, 50 мең м тукума, 2100 т мамык тәшкил итә.

1942 дә ТАССРга Калинин өлкәсеннән Вышний Волочөк киже-мамык комб-ты жиһазлары һәм белгечләре эвакуацияләнә. 1943 тә алар жирлегендә Алабуга, Мамадыш һәм Чаллы шәһәрләрендә сугыш чорында башлыча фронт ихтыяжлары өчен эшләрүгән

киже-мамык ф-калары оештырыла. 1963 тә бу ф-калар Алабуга киче-мамык ЖБн берләштерелә. Төп пр-тие — Алабуга киче-мамык ф-касы, эрләнган жеп, агартылмаган жеп, бәз житештерә, эшлүчеләр саны — 940 кешегә, еллык тукума эшләп чыгару күләме 8,6 млн. м га житә; 700 ләп кеше эшләгән Мамадыш мамык эрлү ф-касы елга 400 т чама-сы эрләнган жеп һәм 3,3 млн. м тукума житештерә; 50 эшчесе булган Чаллы киче-мамык эрлү-туку ф-касы мамык, марля, бәз эшләп чыгара, барлык эшчәнлек чорында анда 82 млн. м тукума житештерелә (1971 дә Түбән Кама сусаклагычы астында калганнан соң бетерелә). Берләшмә пр-тиеләре киңәйтелә һәм модернизацияләнә: Мамадыш мамык эрлү ф-касында яңа житештерү корпусы төзелә, илдә чыгарылган автомат станоклар, ш.у. түгәрәк эрлү машиналары урнаштырыла. Нәтижәдә тукучы 3–4 станок урынына 25 станокка, эрлүче 600 ләп орчыкка хезмәт күрсәтә башлый. Алабуга киче-мамык ф-касында яңа эрлү машиналары куела. 1970–80 елларда фабрикаларда зур модернизация уздырыла: югары житештерүчәнлекле эрлү, тарау, урау машиналары гәмәлгә кертелә, бәзнен яңа төрләрен эшләп чыгару үзләштерелә. 1970 тә тармак пр-тиеләре 2604 т эрләнган жеп, 8,9 млн. м² тукума, 2911 т мамык эшләп чыгаралар. 1975 тә Буа мамык ф-касы оештырыла (эшлүчеләр саны — 40 кеше, житештерү күләме — айга 30 т га кадәр). 1970 елларның 2 нче яртысыннан тармакның житештерү күләме кими бара. 1990 да продукция эшләп чыгару: эрләнган жеп — 1511 т, тукумалар — 3 млн. м², мамык — 811 т тәшкил итә.

1990 елларда чимал житмәү, аңа бәяләр арту, чит илләрдән кертелгән арзанлы продукция б-н ярыша алмау 1992 дә — Алабуга, 1994 тә — Мамадыш, 1995 тә Буа ф-каларының бөлгенлеккә төшүенә һәм ябылуына китерә.

Әд.: З а й ц е в К. Очерк развития и настоящего положения текстильного производства. К., 1858; А б з я н о в М.Д., Л а п ш и н Н.П., М о т р о х и н Ю.В. Здравствуй, Елабуга. К., 1980; История Казани: В 2 т. К., 1988–91; Золотые страницы купечества, промышленников и предпринимателей Татарстана: В 2 т. К., 2001.

М.Ж.Гаитов.

КИЗЕЛ, *Пермь өлкәсендәге* шәһәр (Пермьнан 200 км төньяк-көнчыгыштарак). Халкы — 29,8 мең кеше (2010), 4481 татар (2002). К.дә татарлар 19 йөздә күренә башлый, 1940 елларның 2 нче яртысында алар күпләп күченә, башлыча фәкыйрь авыллардан К. шахталарына эшкә урнашу нияте б-н килә. Хәзерге вакытта Татарстан б-н берлектә мәдәният һәм икътисад өлкәсендәге проектлар тормышка ашырыла. 2001 дән мәчет эшли. Шәһәрдә Сов. Союзы Герое М.Р.Хәсәншин, Соц. Хезмәт Герое Г.Г.Габдерәхимов яшәгән.

КИЗІК БИСТӘСЭ, Казанның төньягында, Казансуның уң ярында 17 йөзнен 2 нче яртысында Кәжә бистәсеннән (хәзер Декабристлар урамының бер өлеше) ерак булмаган урында барлыкка килә. 1654–56 еллардагы чума эпидемиясе вакытында Казаннан күчеп утырган шәһәр халкы нигез сала. Исеме *Ки-*

зик ирләр монастырена (17 йөз ахырында нигез салына) нисбәтле. Гади халык арасында әлеге урын «хижица» дип йөртелә. 1825 тән шәһәр составында.

Әд.: Б и к б у л а т о в Р., М у с т а ф и н Р. Казань и её слободы. К., 2001.

КИЗІК ИРЛӘР МОНАСТЫРЭ, Казандагы 17–20 йөзләр рус дини архит-ра ядкәре. Казан Кремленең төньягында, Казансу елгасының уңьяк ярында (хәзерге Мәскәү р-ны терр-ясендә) урнашкан. 1688–89 елларда митрополит *Адриан* тарафыннан Седмиозёр монастыреннан ел саен тантаналы төстә Седмиозёр Мәрьям Ана иконасын күтәрәп бару һәм очрашу урынында нигез салына. Баштарак Введение монастыре дип йөртелә. Хәзерге исемен 1692 дә патриарх *Адриан* монастырьга Кизик газап чигүчеләренән (Кизик ш. исемнән, Кече Азия) изге сөякләр тапшырганнан соң ала. Беренче төзелешләр монастырь башлыгы *Стефан* *Сахаров* житекчелегендә башлана. Агач чиркәү 1688 дә салына, 17–18 йөз ахырында тагын берничә таш чиркәү һәм корылма калкып чыга. *Корабсыман* итеп төзелгән, 16–17 йөзләр чиркәүләре өчен типик барокко стилендә бизәлгән 9 Кизик газап чигүчесе өчен янкорма (17 йөз ахыры) Введение Пресвятой Богородицы чиркәвенә кушып салына. Барокко стилендәге Изге апостолларга тиң кенәз *Владимир* чиркәве (17 йөз ахыры) таш капка өстенә корыла; архидьякон *Стефан* чиркәве (18 йөзнен 1 нче яртысы) монастырьның почмагындагы дивар анында төзелә (хәзер юк); дивар эчендә таштан көшәнә корыла (соңрак сүтелә).

1835–36 да Введение Пресвятой Богородицы чиркәвенә арх. *Ф.И.Петонди* проекты буенча дорик ордер элементлары кергән классицизм стилендәге һәм квадрат шәкелендәге дүрт яруслы чаң манарасы кушып салына (сакланмаган). 1840 та аның өчен сәүдәгәр *П.И.Котелов* акчасына 157 пот 17 фунт авырлыктагы чаң коялар. 1882 дә сәүдәгәр *М.Н.Велиаминов*-*Башаринов* иганәсенә псевдовизантия стилендәге Успение Пресвятой Богородицы чиркәве төзелә (сакланмаган).

19 йөз ахырында монастырь дивары артында арх. *С.В.Бечко*-*Друзин* проекты буенча көшәнә корыла. Ул 1891 нең 28 апрелендә (9 Кизик газап чигүчесен искә алу көне) *Отсу* шәһәрәндә (Япония) төхет варисы *Николай Александрович*ның һөҗүм вакытында үлемнән котылып калу истәлегенә төзелә.



Казандагы Кизик ирләр монастыре. 17–20 йөз башы. 1870 еллар фоторәсемә (фотограф Е.А.Аришаулов).

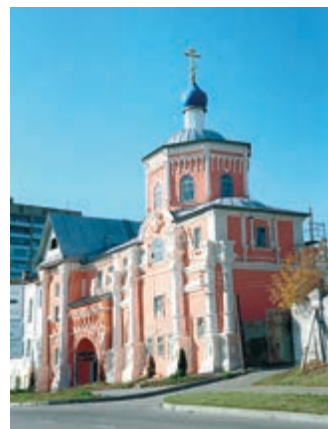

Кизик ирләр монастыре. Кенәз *Владимир* чиркәве. 1691. Хәзерге күренеше.

Безнең көннәргә кадәр 2 бина сакланып калган. Изге апостолларга тиң кенәз *Владимир* чиркәве барокко стилендәге дүрткырлыкта утыртылган сизгекырлы колоннасыз дини корылма үрнәген гәүдәләндерә. Чиркәү зур итеп кызыл кирпечтән салынган һәм измә б-н шомартылган. Бер-берсе б-н тоташтырылган төрле зурлыктагы дүрт залдан тора. Дүрткырлы төп залга туры почмаклы аш бүлмәсе кушып салынган, аш бүлмәсенен почмагына кечерәк бүлмә кушылып тора. Гыйбадәт залының икенче ягына апсида рәвешендәге дүрткырлы, эчке диварлары түгәрәкләп эшләнган бина тоташкан. Гыйбадәт залы уң яктагы биек арка (әлек үтеп йөри торган) өстенә урнашкан. Түбәнрәк урнашкан сул як арка аш бүлмәсе астына туры килә. Үзәк бина суганбашлы гөмбәз б-н очланган. Чиркәү капкаларының порталы зиннәтле фронтон, чыгынтылар б-н төгәлләнгән, стена яссыйлыгынан калкып чыккан колонналар б-н көчәйтелгән. Үзәнчәлекле ялган балюстрада — фасадның мөһим элементы. Чиркәү интерьерында баскычлы тромплар һәм 8 кырлы гөмбәз сакланып калган. Чиркәү гөмбәзе күп кырлы итеп эшләнган. Алтун үзәк залы өч яруслы иконостас, аш бүлмәсе исә изгеләрдән — *Дионисий*, *Симеон Столпник*, *Ходяй бәндәсе Алексий*, *Тихвин Мәрьям Ана* (иконастасы юкка чыккан) сурәтләре б-н бизәлгән. Чиркәү тартмаларында Рус Православие чиркәве тарафыннан хөрмәт ителгән 50 дән артык христиан сөякчеләре һәм мөгжиза тудыручысының сөякләре саклана. *К.и.м.*ның икенче бер сакланып калган корылмасы (1895) *Декабристлар* урамына почмагы б-н чыгып торган өч катлы таш йорттан гыйбарәт. Әжнәбиләрдән чиркәү укучучылары әзерлүче семинария урнашкан Г-рөвешле бина көнбатыш якта *Владимир* чиркәвенә кушып салынган; ул — соңгы классицизм стилендә, фасадлар һәм интерьерларны бизәгәндә декор аз кулланылган.

Биңада чиркәү-приход мәктәбе урнашкан. 2002 дә сакланып калган биналарның күпчелеге чиркәүгә тапшырыла, 2003 тән монастырь яңадан эшли башлый (2006 ның сен-

тыбрэнә кадәр К.и.м. биналарының бер өлешендә Казанның Мәскәү р-ны хәрби комис-ты урнаша. К.и.м.ның зиратында күп кенә мәшһүр казанлылар: Г.П.Камнев, И.М.Симонов, И.А.Толстой һ.б. жирләнган.

Әд.: Никанор (Каменский). Кизический Казанский монастырь: Исторический очерк его двухсот-летнего существования. К., 1891; Загоскин Н.П. Спутник по Казани. К., 1895; Дульский П.М. Зилант и Кизицы. К., 1917.

Л.М.Мортазина, Г.И.Середа.

КИЗЛӘВІ (псевд., чын исеме-фамилиясе Сөләйманов Ягъсуб) (якынча 1885, Казан губ., Чистай өязе Кизлүб) (1940), шагыйрь, тәржемәче. «Күз яшьләре» (1913) исемле шигъри жыентык, үзенң шигърьләре һәм М.Ю.Лермонтов, А.В.Кольцов, С.Д. Дрожжин, Л.Н.Толстой әсәрлеренң тәржемәләре кергән «Бер баланың жир хақында уйлари. Күңел ачкычы. Толстой әкиятләре» китабы (1913) авторы. Г.Тукай вафатына кайгырып, «Сөекле шагыйрәремүхрүм Габдулла Тукаев рухына» (1913) шигърен яза. Ижагында татар халкын мәгрифәтле булырга өңди, аның киләчәк язмышын кайгырта. Шигърьләренә күңел төшенкелеге (пессимистик рух), тормышның гадилсез булуына офтану хас («Дөньяда тордым...», 1913).

Әд.: Татар шигърияте: XX гасыр башы / Төз. З.Рәмиев. К., 2004.

М.И.Әхмәтжанов.

КИЗЛӘУ авылы, Нурлат р-нында, Нурлат шәһәрненн 16 км төньяктарак, Олы Чирмешән елгасы буенда. 2010 елда 753 кеше (татарлар) яши. Урта мәктәп. Халкының төп шөгыле — кырчылык, мөгезле эре терлек асрау. Урта мәктәп, мәдәният йорты, китапханә. Мәдрәсә һәм 4 нче жамитъ мәчет — 20 йөз башы архит-ра истәлеге. 18 йөз башында нигез салына. 1860 елларга кадәр халкы дәүләт христианнәре катлавына керә, игенчелек, терлекчелек, тимерчелек, кирпеч сугу, мич чыгару, урманчылык, балта эше, тәгәрмәч ясау һәм тегүчелек б-н шөгыльләнә. 20 йөз башында К.дә 4 мәчет, мәдрәсә (18 йөздән билгеле, аны тәмамлаучылар арасында Г.Утыз *Илмәни* дә бар), 5 вак-төякләр кибете эшли. Бу чорда авыл жәмәгатенң имана жире 3156 дис. тәшкил итә. 1920 гә кадәр Казан губернасының Чистай өязе Иске Чаллы волостенда, 1920 дән ТАССРның Чистай кантоньнда. 1930 ның 10 августыннан — Октябрь, 1997 нең 10 декабреннан Нурлат р-нында. Халкы саны: 1782 дә — 113 ир-ат; 1859 дә — 1183, 1897 дә — 1714, 1908 дә — 2110, 1920 дә — 2548, 1926 да — 1885, 1938 дә — 1650, 1949 да — 1107, 1958 дә — 1104, 1970 тә — 1386, 1979 да — 1143, 1989 да — 792, 2002 дә — 897 кеше.

КИЗЛӘУЛӘР, к. *Жир асты су чыганакалары*.

КИЗНӘР РАЙОНЫ, *Удмурт Республикасының* көньяк-көнбатыш өлешендә урнашкан. 1939 елда оештырыла. Узәге — шәһәр тибындагы Кизнер посёлогы (Ижевскидан 166 км көньяк-көнбатыштарак). Халкы — 20549 кеше (2010). Татарлар саны: 1970 тә — 2199, 1979 да — 1886, 1989 да — 1775, 2007 дә — 2756 кеше.

КИКБӨКСИНГ (ингл. kick — аяк б-н тибү һәм boxing — бокс), контактлы кара-каршы көрәш төре. Татарстанда 1985 елдан Эчке эшләр министрлыгының жинаятьләренә эзләү бүлеге хезмәткәрләре арасында, ә спорт төре буларак 1993 тән тарала башлый. Оештыручылары — А.Н.Афонин, А.А.Кашшафетдинов, И.В.Куркульский, Р.А.Йосыпов (1993–97 дә К. буенча Казан федерациясе президенты). Казан, Әлмәт, Чаллы, Алабуга, Чистай, Нурлат, Менделеев шәһәрләрендә үсеш ала. 1993 тән ТР чемпионатлары, Идел буе зоналары, халыкара турнирлар (халыкара проф. К. берлеге карамагында) уздырыла. К. буенча ТР командасы РФ чемпионатларында бронза медаль ала (1993–97), «Евразия» чемпионатында жиңә (1997). РФ, БДБ, Европа, дөнья (ш.и. яшьләр) ярышларында, ш.у. РФ, Европа, дөнья кубокларында медальләр алучылар һәм жиңүчеләр, иң яхшы спортчылар — А.Л.Алешина, Е.Ахаев, А.Газизов, И.А.Илькаев, В.И.Куркульский, П.Макаров, А.Г.Осипов, В.Панфилов, В.Петренко, М.Р.Сафин, А.Чичеров, Р.Дәүләтшина, И.Сәйфуллин, К.Кривоногова, С.Сагорин, А.Сагорин, М.Скугоров, А.С.Сухова. Иң яхшы тренерлар — А.Н.Афонин, Г.Кобильский, И.В.Куркульский, С.Л.Шумихин, Р.А.Йосыпов, А.В.Макейчев, С.П.Платонов, Р.У.Дәүләтшин, Л.Игнатова, А.П.Комаров, С.Г.Осипов, Ф.Ф.Шәрипов. Халыкара категорияле судьялар — М.З.Валиуллин, Е.Ф.Королёв. ТР К. федерациясе президентылары: Ф.Ф.Шәрипов (2002–2006), И.С.Шәфиков (2006 дан).

КІЙКІН Дмитрий Андреевич (16 йөз), тасвирлама төзүче. 1564–68 елларда Н.В.Борисов-Бороздин б-н берлектә посадлары, бистәләре б-н бергә Казан, Зөя, Чабаксарның, 1567–68 дә — посадлары һәм чиркәү жирләре б-н бергә — Лаеш шәһәрненң, 1564–68 дә Борисов-Бороздин, подьячийлар Б.Павлов һәм А.Сумороков б-н бергә — Казан өязненң, 1564–67 дә Борисов-Бороздин һәм дьяк А.Новиков б-н бергә Зөя өязненң тасвирла-масын төзи.

Әд.: Симбирский сборник. М., 1845. Т. 1; Писцовые книги города Казани 1565–1568 гг. и 1646 г. // Тр. Ист.-археогр. ин-та. Л., 1932. Т. 3; Ермолаев И.П. Казанский край во второй половине XVI–XVII вв.: Хронол. перечень док.-ов. К., 1980. Д.Г.Мостафина.

КИЛӘХМӘД, к. *Колмөхәмәд бәк*.

КИЛӘЧІ Бәдретдин (19 йөз ахыры — 20 йөзненң 1 нче яртысы), шагыйрь. Шигърьләре «Аң» ж-лында, «Идел» г-тасында басыла; 4 шигъре Г.Тукайга багышланган. 1930 елларда нахакка репрессияләнгән, үлгәннән соң аклана.

КИЛДЕБӘК авылы, Саба р-нында, шәһәр тибындагы Байлар Сабасы посёлогыннан 8 км көнчыгыштарак, Казкаш елгасы буенда. 2010 елда 594 кеше (татарлар) яши. Халкының төп шөгыле — кырчылык, мөгезле эре терлек, сарык асрау. Урта мәктәп, мәдәният йорты, китапханә. Мәчет. 1678 дән мәгълүм. Рев-циягә кадәрге чыганакарларда «Казыныш елгасы буендагы авыл» дип тә теркәлә. 18 йөз-дә — 19 йөзненң 1 нче яртысында халкы дәү-

ләт христианнәре катлавына керә, игенчелек, терлекчелек, урман кәсәбәчелек, балта эше, тегү, комештән әйберләре ясау б-н шөгыльләнә. 20 йөз башында К.тә мәчет, су тегәрмәне, тимерчелек, почта станциясе, вак-төякләр кибете эшли. Бу чорда авыл жәмәгатенң имана жире 2299,5 дис. тәшкил итә. 1920 гә кадәр Казан губернасының Мамадыш өязе Сатыш волостенда, 1920 дән ТАССРның Мамадыш кантоньнда. 1930 ның 10 августыннан Саба р-нында. Халкы саны: 1782 дә — 86 ир-ат; 1859 да — 741, 1897 дә — 834, 1908 дә — 1025, 1926 да — 1098, 1938 дә — 1002, 1949 да — 780, 1970 тә — 783, 1979 да — 750, 1989 да — 588, 2002 дә — 578 кеше.

КИЛДЕБӘК ХАН (?-1362), Алтын Урда ханы (1361 дән). Чыганакарларга караганда, Жанибәк хан улы дигән ялган исем б-н йөри. Сарай аксөякләре, Күк Урда ханнарына каршы килеп, Кх.ның тәхеткә булган шикле дөгъ-васын яклыйлар. Фетнә ярдәмендә һәм Урда Мәлик ханны үтереп, тәхеткә утыра. Сарай әл-Жәдид, Азак, Мухна шәһәрләрендә (1361) акча суктыра. Кырымда һәм Алтын Урданың көнбатыш өлешендә ныгып алган әмир Мамай б-н сугыша. Уз олысында террор режимы урнаштыра, көндәшләрен юк итә, шуның б-н сарай аксөякләренен ризасызлыгын тудыра. *Мөрид хан* тарафыннан тәхеттән төшерелә, Азакка кача. 1362 елның жәендә Мөрид Кх.га каршы яуга китә. Сугышта Кх. үтерелә, аның гаскәрләре тар-мар ителә.

Әд.: Греков Б.Д., Якубовский А.Ю. Золотая Орда и её падение. М.—Л., 1950; Мухаммадиев А.Г. Булгаро-татарская монетная система XII–XV вв. М., 1983.

И.Л.Измайлов.

КИЛДЕБӘКОВ Мөхәмәтһади Нурмөхәмәт улы (29.3.1881, Уфа губ., Эстәрлетамак өязе Ишле а. — 18.8.1949, Свердловск ш.), журналист, язучы. Туган авылы мәдрәсәсендә белем ала. 1907–11 елларда Оренбург һәм Уфа шәһәрләрендә басмаханәдә эшли, «Госманья» мәдрәсәсендә укыта. Шул елларда «Фәлсәфә ноктаһ нәзарынын дин», «Ислам һәм музыка», «Егерменче гасырда безнекеләр» дигән китапларын чыгара, К.Гамсунның «Ачлык» («Голод», Оренбург, 1907) романын татарчага тәржемә итә. 1911–12 дә Уфа, сонрак Минзәлә земстволарында татар мәктәпләре бүлеге инструкторы булып эшли. 1908 дә журналистлык эшчәнлеген башлап жибәра, «Вақыт» г-тасында (псевд. Нукайский), «Мәктәп» (псевд. Кемтерин), «Ялт-йолт» ж-лларында язмалары басыла. Беренче бөтендөнья сугышында катнаша, 1916 да большевиклар партиясенә керә. 1917 елгы Февр. рев-циясеннән соң — Төньяк фронтның мөселман солдатлары ком-ты житәкчелеге составында, «*Сугыш сафы*» г-тасы мөхәррире. 1918–19 да Эчке Россия мөселманнары эшләре комис-тының матбугат бүлеге житәкчесе, «*Чуштан*» г-тасы мөхәррире. 1920–26 да Уфада мәгариф, игенчелек, юстиция халык комис-тларында эшли, язмалары «Урал», «Башкортстан хәбәрләре», «Яңа авыл» г-таларында басыла. 1927–29 елларда Казан ун-ты рабфагы житәкчесе булып эшли, «Кызыл Татарстан» г-тасы б-н хезмәттәш-



Р.Ә. К и л д е б ә к о в. 1. «Алтынчәч». Кагазь, көмеш, гуашь. 1967. ТР Дәүләт сыңлы сәнгать музейе; 2. «Биочө дәрвиш». 2003; 3. «Портрет». Картон, майлы буюу. 2004.

лек итә. 1930–33 елларда — Н.К.Крупская исем. Коммунистик тәрбия академиясе тыңлаучысы. Аны тәмамлаганнан соң, Свердловскида татар пед. техникумының директоры булып эшли, анда «Социализм юлы», «Урал эшчесе» г-таларында хезмәттәшлек итә. «Ислам һәм хатын-кызлар» (Уфа, 1929), «Дания» (1929), «Төркия» (1929), «Коллектив хужалык һәм диннәр» (1930) китаплары авторы.

Әд.: Р ә м и е в И. Вақытлы татар матбугаты (Альбом). 1905–1925. К., 1926.

Р.М.Нуруллина.

КИЛДЕБӘКОВ Рөстәм Әхмәт улы (30.3.1934, Казан), нәкышче, график, сынчы, ТРның атказ. сәнгать эшлеклесе (1991), ТРның халык рәссамы (2006), ТРның Г.Тукай исем. Дәүләт бүләге лауреаты (2011). Казан сәнгать уч-щесен (1954), Львов гамәли-сәнгать ин-тын (1960) тәмамлый. 1960 елдан Казанда яши һәм ижат итә. Рәссамнар берлеге әгъзасы (1987). К. — сәнгатьнең күп төрләр һәм жанрларын: монументаль-бизәләш, станлы нәкыш, графика, *гобелен* сәнгатен гамәлгә ашырган күпкырлы талант иясе. Казанда С.М.Бубеннов һәм В.М.Маликов б-н автордашлыкта «Волга» кунакханәсе фасадын — «Казан — биш дингез порты» сграффитосы (1961); С.М.Бубеннов һәм В.К.Фёдоров б-н автордашлыкта тимер юл вокзалы бинасын — «Казан — Татарстан башкаласы» сграффитосы (1967); «Татарстан» кунакханәсенә банкетлар залын — каюлы күн панносы (1970); В.В.Карамышев б-н автордашлыкта Төзүчеләр мәдәният сараеның тамаша залын смальта мозаикасы (1972) б-н бизи. К.ның Чаллы «Энергетик» мәдәният сараендагы «Энергия» мозаикасы (1973), Минзәлә Мәдәният йортындагы «Минзәлә жире» смальта мозаикасы Татарстанның монументаль-бизәләш сәнгатендә житди этап булып тора. К. Казандагы элекке Яшьләр үзегенә йөзү бассейны бинасында (1978) һәм элекке «Казан» санатория биналары фасадларында смальтадан ясалган мозаика паннолары («Яз», «Жәй», 1980) ижат итә. К.ның станлы нәкыш һәм графикасы символик образларны гуманиләштерүдә декоратив-пластика байлыгы, төсләр һәм тоннар күчешенә төрлелеге б-н аерылып тора. Рәссамның программ хезмәтләре: «Әңгәмә» («Карт белән

балык», 1964), «Челтәр бәйләүче хатын-кызлар» (1962–64), «Зәңгәр фондагы автопортрет», «Рәссам хатыны портреты» (икесе дә 1964 тә), «Кызыл атка атланган малай» (1965) — К. картиналарында сәнгать алым үсешен билгеләүче үзенчәлекле сыйфатларны гәүдәләндерә. 1970 елларда К. татар халык нәфис кәсепчелек темасына багышланган эсәрләр сериясен: «Арча осталары», «Арча натюрморты», «Кукмара итекләре» һ.б. картиналар ижат итә. 1980 елларда Г.Тукай образы һәм аның шигирятендә гәүдәләндерелгән рухи традицияләр темасына («Г.Тукайның лирик дәфтәрләреннән», «Өч шагыйрә» (икесе дә — 1986)); татар халык тарихындагы фажиғалә вакыйгаларга («Мөһажирләр», «Чукундыру», «Мөртәт» һ.б.) мөрәжәгать итә; 1990 елларда урта гасырлар татар тарихы, мөселман Шәрәкь дөньясы темасын Корьәнне сәнгатьле-образлы шәрәхләү аша жанрлы эсәрләр сериясен («Чыбык-чыбык күтәргән карчык», 1990; «Кунакка бару», 1991; «Хажилар», 1992; «Кайту», 1992; «Жирсү», 1999; «Биочө дәрвиш», «Лачын белән ауга йөрү», икесе дә — 2003 тә; «Касыйм-калада кыш. Сөембикә улы белән», 2005) тудыра. К.ның графика ижаты киң диапазонлы: каләм һәм тушь б-н эшләнгән рәсем, акварель, гуашь, офорт, плакат сәнгате. Аның тарафыннан «Татар халык әкиятләре» (1964), «Цирк» (1970), «Урта Азия буйлап» (1983) һ.б. график серияләр әзерләнә. К.ның хезмәтләре арасында — сәнгать эсәрләренә тематик һәм стилистик яктан якын торган гобелен эскизлары; автордашы һәм башкаручысы — хатыны *М.С.Килдебәкова*. Республика (1960 тан), төбәк — «Зур Идел» (Куйбышев ш., 1964; Волгоград ш., 1969; Горький ш., 1974; Казан, 1980, 1991), бөтенроссия (Мәскәү, 1967); ТАССРның Әдәбият һәм сәнгать коннәрендә — Татарстан рәссамнары эсәрләре (Мәскәү, 1980), Татарстан рәссамнары (Уфа, 1988; Каракалпак АССР, Нукус, 1989), Казанның 1000 еллыгына — «Татарстан рәссамнары» (Мәскәү, 2005); Жиңү көненә багышланган бөтенроссия һ.б. күргәзмәләрдә катнаша. Шәхси күргәзмәсе 1994 тә (Казан) үткәрелә.

Әсәрләре ТР Дәүләт сыңлы сәнгать музейе, ТР Милли музейе, Болгар тарих-ар-

хит-ра музей-саклаулыгында, Нукус Сыңлы сәнгать музейе, Халык ижаты һәм этнография музейе (Яшел Үзән ш.), Саратов сәнгать музейе саклана.

Д.Д.Хисамова.

КИЛДЕБӘКОВА Мария Семёновна (20.7.1932, Украина ССР, Одесса ш.), гамәли-бизәләш сәнгате рәссамы, ТРның атказ. сәнгать эшлеклесе (1999), ТРның Г.Тукай исем. Дәүләт бүләге лауреаты (2011). Львов гамәли сәнгать уч-щесен «тукыма сәнгате» белгечлеге буенча тәмамлый (1956). 1960 елдан Казанда яши һәм ижат итә. 1974 тән Татар сәнгать фондындагы *гобелен* ижат остаханәсен һәм гамәли бизәләш секциясен житәкли. Рәссамнар берлеге әгъзасы (1978). К. — 1960 елларда Татарстандагы проф. гамәли-бизәләш сәнгатенә яңа төре — гобелен остаы. К.ның гобеленнары композиция һәм төсләр гармониясенә камилләге б-н үзенә жәлеп итә; аларда материалның декоратив сыйфатын ачып бирүдә жанлы фантазия б-н камил зәвык үзара яраша. К.ның беренче гобеленнарыннан — «Музыка» (1964) халыкчан типаж, өс киёмнәре, стильләштерелгән милли бизәкләр декоратив символиканың зарури өлешләре булып кабул ителә; «Сабантуй» (1969) татар туку һөнәрчелегенә хас үзенчәлек һәм асалап туку алымы б-н башкарылган һ.б. 1970 еллар башында К. гобелен остаханәсе рәссамнары б-н бергә (Г.Маликова, Г.Шәрипова, Р.Килдебәков, А.Егоров) Көнүреш йортының төп залы өчен 64 м² зурлыктагы «Татарстан» дивар келәме ижат итә (Казан, 1976). Келәмдә орнаментлы символика б-н беррәттән төсләр экспрессиясе хисләр доминантына әверелә. Төп әсәрләре: «Алтынчәч» (1970), «Очыгыз, күгәрченнәр» (1971), «Гөлчәк» (1974), «1918 ел» (1979), «Икар» (1970 еллар, Чит ил белгечләре йорты, автордаш — Р.Ә.Килдебәков), «Г.Тукай» (1986, автордаш — Р.Ә.Килдебәков), «Нигез салу» (1986, Татар дәүләт академия т-ры, автордаш — Р.Ә.Килдебәков) гобеленнары, «Балачак дөньясы» (Казан курак т-ры, 1980 еллар), «Йортлар» (1997), «Татар сөлгесе» (2000), «Хажы» (2000, автордаш — Р.Ә.Килдебәков), «Чишмә буенда» (2002, автордаш — Р.Ә.Килдебәков) гобеленнар сериясе һ.б.

Республика (1966 дан), ш.и. гамәли-бизәләш сәнгате (1983 тән); төбәк — «Зур Идел» (Куйбышев ш., 1964; Волгоград ш., 1969; Горький ш., 1974; Казан, 1980, 1991); «Советская Татария» (Ленинград, 1972), ТАССРның Әдәбият һәм сәнгать коннә-



М.С. К и л д е б ә к о в а. «Юлчы».

Йон, кулдан туку. ТР Дәүләт сыңлы сәнгать музейе.



М.С. Килдебәкова. 1. «Мисырга качу». Йон, туку. 1990; 2. «Икәу». Йон, туку. 1995. Икесе дә — ТР Дәүләт сынлы сәнгать музеенда.

рендә — Татарстан рәссамнары әсәрләре (Мәскәү, 1980); РСФСРның автономияле республикалары һәм өлкәләре рәссамнары (Мәскәү, 1989) күргәзмәләрендә катнаша. Әсәрләре ТР Дәүләт сынлы сәнгать музеенда, «Казан» милли мәдәният үзәгенең Милли мәдәният музеенда, Болгар тарих-архит-ра музей-саклаулыгында, Халык ижаты һәм этнография музеенда (Яшел Үзән ш.) саклана.

Әд.: Червоная С.М. Художники Советской Татарии. К., 1984; Гулова Ф.Ф. Путь утверждения гобелена в искусстве Советского Татарстана // Искусство Татарстана: пути становления. К., 1985; Валеева-Сулейманова Г.Ф. Декоративное искусство Татарстана (1920-е — начало 1990-х годов). К., 1995.

Д.Д.Хисамова.

КИЛДЭШ авылы, Тәтеш р-нында, Тәтеш шәһәрненән 25 км көньяк-көнбатыштарак, Тәтеш-Ульянов автомобиль юлы буенда. 2010 елда 457 кеше (мордвалар) яши. Халкының төп шөгыле — кырчылык, мөгезле эре терлек, дунгыз асрау. Урта мәктәп, мәдәният йорты, китапханә. 1710 нан мәгълүм. Рев-циягә кадәр чыганаclarда Никольский исеме б-н дә билгеле. 1860 елларга кадәр халкы үдел (1797 гә кадәр — сарай) крәстияннәре катлавына керә, игенчелек, терлекчелек, чанаясау б-н шөгыльләнә. 20 йөз башында К.тә чиркәү, мәктәп була; сишәмбе саен базар эшли. Бу чорда авыл жәмәгатенең имана жире 2198 дис. тәшкил итә. 1920 гә кадәр Сембер губернасының Сембер өязе Олы Тархан во-

лостенда. 1920 дән ТАССРның Буа кантон-нында. 1930 ның 10 августыннан — Тәтеш, 1938 нең 4 августыннан — Олы Тархан, 1959 ның 12 октябренән Тәтеш р-нында. Халык саны: 1859 да — 1202, 1880 дә — 1498, 1913 тә — 2404, 1926 да — 1963, 1938 дә — 1583, 1949 да — 1216, 1958 дә — 1158, 1970 тә — 1004, 1979 да — 761, 1989 да — 580, 2002 дә — 504 кеше.

КИЛДІ авылы, Югары Ослан р-нында, Югары Ослан авылыннан 38 км көньяк-көнбатыштарак, Чангар елгасы буенда. 2010 елда 217 кеше (руслар) яши. Халкының төп шөгыле — мөгезле эре терлек асрау. Урта мәктәп, мәдәният йорты, китапханә. 1565–67 еллардан мәгълүм. Халкы башта Троица-Сергий монастырена карый, 1764 тә — экономик, соңрак дәүләт крәстияннәре катлавына күчәрәл, игенчелек, терлекчелек, урманчылык, тегү һәм балта эше б-н шөгыльләнә. 20 йөз башында К.дә Троица чиркәве (1792 дә төзелә; архит-ра истәлегә), земство мәктәбе (1864 елдан эшләүче приход мәктәбе жирлегендә 1885 тә ачыла), 8 жил тегермәне, тимерчелек, 2 сыраханә, 1 казна шәраб, 4 вак-төякләр кибете була; жомга саен базар эшли. Бу чорда авыл жәмәгатенең имана жире 3110 дис. тәшкил итә. 1920 гә кадәр Казан губернасының Зөя өязе Келәнче волостенда, 1920 дән ТАССРның Зөя кантон-нында. 1927 нең 14 февраленән — Тәмте, 1931 нең 20 октябренән — Югары Ослан, 1963 нең 1 февраленән — Зеленодольск, 1965 нең 12 гыйнварыннан Югары Ослан р-нында. Халык саны: 1646 да — 281, 1782 дә — 359 ир-ат; 1859 да — 855, 1897 дә — 1014, 1908 дә — 1131, 1920 дә — 1097, 1926 да — 1010, 1938 дә — 673, 1949 да — 388, 1958 дә — 359, 1970 тә — 346, 1979 да — 330, 1989 да — 288, 2002 дә — 262 кеше.

Әд.: Верхний Услон: край родной, навек любимый ... К., 2001.

КИЛДУРАЗ авылы, Буа р-нында, Буа шәһәрненән 21 км төньяктарак, Зөя елгасыннан 1,5 км читта урнашкан. 2010 елда 348 кеше (татарлар) яши. Халкының төп шөгыле — кырчылык, терлекчелек. Урта мәктәп, мәдәният йорты, китапханә. Мөчет. Казан ханлыгы чорыннан мәгълүм. 18 йөздә — 19 йөзнең 1 нче яртысында халкы дәүләт крәстияннәре катлавына керә, игенчелек, терлекчелек б-н шөгыльләнә. 20 йөз башында К.да волость идарәсе урнаша; мәчет, мәдрәсә, 2 жил тегермәне, 2 бакалея кибете эшли. Бу чорда авыл жәмәгатенең имана жире 841,5 дис. тәшкил итә. 1920 гә кадәр Казан губернасының Тәтеш өязе Килдураз волостенда, 1920 дән ТАССРның — Тәтеш, 1927 дән Буа кантон-нында. 1930 ның 10 августыннан Буа р-нында. Халык саны: 1782 дә — 60 ир-ат; 1859 да — 346, 1897 дә — 516, 1908 дә — 655, 1920 дә — 748, 1926 да — 863, 1938 дә — 821, 1949 да — 758, 1958 дә — 582, 1970 тә — 540, 1979 да — 656, 1989 да — 380, 2002 дә — 367 кеше.

КИЛДУРАЗ тимер юл станциясе посты, Апас р-нында, шәһәр тыбындагы Апас посёлогыннан 16 км көньяк-көнбатыштарак, Ульянов — Зөя тимер юлы буенда. 2010 елда 299 кеше (2002 елгы

халык исәбе буенча, татарлар — 73%) яши. Тулы булмаган урта мәктәп, клуб. 1942 дә нигез салына. Оештырылган көннән Апас р-нында. 1963 нең 1 февраленән — Буа, 1964 нең 4 мартыннан Апас р-нында. Халык саны: 1989 да — 349, 2002 дә — 361 кеше.

КИЛЭШ, исемнәргә хас грамматик категория. Исемнән жәмләдәге башка сүзләргә карата төрле мөнәсәбәттен белдерә. Хәзерге татар телендә килеш мөнәсәбәтләре төрле чаралар ярдәмендә хәл ителә. Бер очракта бары суффикслар гына кулланыла (һәрвакыт сүз ахырында) — синтетик чаралар; икенче бер очракта бәйләкләр һәм бәйләк сүзләр генә кулланыла — аналитик чаралар. Моннан чыгып, синтетик һәм аналитик К.ләргә аерып күрсәтеләр. Татар грамматикасында традицион 6 синтетик К. билгеле: баш килеш, иялек килеше, юнәлеш килеше, төшем килеше, чыгыш килеше, урын-вакыт килеше.

Татар телендә К. кушымчаларының берничә варианты бар. Сүзнен нигезенә карап, кушымчада я алгы рәт сузыклар, я арткы рәт сузыклар кулланыла (к. *Сингармония*): -нын/-нен (ташның, мәктәпнең), -ны/-не (ташны, мәктәпне) һ.б. Юнәлеш, чыгыш, урын-вакыт К.ләре кушымчаларының яңгырау һәм сангырау тартыклардан башланган төрләре дә бар: -га/-гә (баллага), -ка/-кә (мәктәпкә), -дан/-дән (баладан), -тан/-тән (мәктәптән), -да/-дә (баллада), -та/-тә (мәктәптә). Ү, и яки м тартыкларына беткән сүзләргә чыгыш килешендә -нан/-нән кушымчалары ялгана (таңнан, урманнан, көннән). 1960 еллар ахырында М.З.Зәкиев төрки телләргә күпкелешлелек хас дигән фикер әйтә. Ул -лы, -сыз, -ча, -дай, -дагы кебек кушымчаларны да, исемнәрен башка сүз төркемнәре б-н үзара бәйләнешен барлыкка китерүчеләр буларак, килеш кушымчалары рәтенә кертеп карый. Ф.Ә.Ганиев тә әлегә фикерне куәтлil, шулай да М.З.Зәкиев тарафыннан килеш кушымчасы буларак каралган -ча ны ул бу төргә кертми; галим дуслар белән, Ватан өчен, шөм кебек, дуслар хакында, юл буенча, болыт астыннан, вагон өстенә, игтибарсызлыгы аркасында кебек бәйләкләр, бәйләк сүзләр һәм бәйләк ролендәге ярдәмче исемнәр б-н килгән тезелмәләргә дә килешләр системасына кертеп карарга тәкъдим итә. Ул шу. синтетик-аналитик К.ләргә (килеш кушымчасы б-н бәйләкнен ярашуы — урманга хәтле) һәм аналитик-синтетик К.ләргә дә (килеш кушымчасы б-н бәйләк сүзнен ярашуы — урман янына) аерып күрсәтә.

Әд.: Сәмирханова Г.Р. Хәзерге татар әдәби телендә килеш мөнәсәбәтләренәң белдерелүе. К., 2005; Хисамова Ф.М. Татар теле морфологиясе. К., 2006; Закиев М.З. К вопросу о категории падежа в тюркских языках // Проблемы тюркологии и истории востоковедения. К., 1964; Ганиев Ф.А. О синтетических и аналитических падежах в татарском языке // Вопросы тюркологии. К., 1970; Татарская грамматика. К., 1993. Т. 2.

КИЛІ авылы, Балтач р-нында, шәһәр тыбындагы Балтач посёлогыннан 9 км көньяк-көнчыгыштарак, Норма елгасы буенда. 2010 елда 357 кеше (татарлар) яши. Халкының төп шөгыле — терлекчелек. Башлангыч

мәктәп, мәдәният йорты. 1678 дән мәгълүм. Рев-циягә кадәрге чыганакарларда «Олы Норм кыры чиге» исеме б-н дә билгеле. 18 йөздә — 19 йөзгә 1 нче яртысында халкы дөүләт крәстияннарә катлавына керә, игенчелек, терлекчелек б-н шөгылләнә. 20 йөз башында К.дә мәчет, су тегермәне, вак-төяк-ләр кибете эшли. Бу чорда авыл жәмәгатенәң имана жирә 810,7 дис. тәшкил итә. 1920 гә кадәр — Казан губернасының Казан өязе Балтач волостенда, 1920 дән — ТАССРның Арча кантонында. 1930 ның 10 августыннан — Түнтәр, 1932 нең 2 мартыннан — Балтач, 1963 нең 1 февраленнан — Арча, 1965 нең 12 гыйнварыннан Балтач р-нында. Халык саны: 1782 дә — 76 ир-ат; 1859 да — 535, 1897 дә — 679, 1908 дә — 731, 1920 дә — 676, 1926 да — 520, 1938 дә — 631, 1949 да — 510, 1958 дә — 400, 1970 тә — 384, 1979 да — 359, 1989 да — 304, 2002 дә — 325 кеше.

КИЛМӨХЭММӘТ бине Ишман (17 йөзгә 2 нче яртысы), ташка уеп язучы остасы, хаттат. К.нең сәнгәтгә бизәп язган кабер ташлары Татарстан терр-ясендәге Кама елгасының уңъяк ярына урнашкан һәр районда очрый. Кайчакта аларны 17–18 йөзләрдәгә мөселман зиратлары урыннарында табалар. Кабер ташларының бизәлеше Казан ханлыгы һәм Касыйм ханлыгы чорынан сакланып калган үрнәкләргә якин, ләкин аларның күләме кечкенә, бәк беркадәр тәбәнәк, хәрәфләрнең биюклегә ике тапкырга ким. Эпитафия текстларында да аермалыклар бар: әлегрәк кабул ителгән «фани дөнъялыктан бакыйлыкка күчте» дигән башлангыч формула урынына К. мәрхүмнең исеме һәм аның өчен үтенүле дога юлларын уеп яза. Башка урыннарны ул урта гасырлар традицияләренә таянып бизә. Ак таш плитәләренә очын оста ярымтүгәрәк яки өчпочмак рәвешендә ясы; өске өлешен тирәнәйтелгән уемлау ысулында традицион матур чөчәккә үсемлек сурәте б-н бизә. Бизәк һәм язучылардан торган композиция рельефлы кайма б-н әйләндерелә. Текст юллары арасында 3–4 см ара калдырыла. Гадәттә, текстлар 5–7 юлга урнаша һәм гарәп каллиграфиясе б-н сөлес имлясында уеп языла. Үзенең хезмәтләрен автор «Килмөхәм-



Килмөхәммәт бине Ишман. Кабер ташы. Уеп бизәкләү. Имәнниксә авылы. 17 йөз.

мәт Ишман углы» дип имзалый. Ташка уеп язучы остасы — хаттатның исеме беренчә тапкыр 1960 елларда һ.В.Йосыпов хезмәтендә искә ала. Соңрак К. эшләгән кабер ташлары туган якны өйрәнүче М.Тарханов һәм М.И.Әхмәтжанов тарафыннан табыла.

Әд.: Әхмәтжанов М. Татар кулъязма китабы. К., 2000; Юсупов Г.В. Введение в болгаро-татарскую эпиграфику. М.–Л., 1960; Ахметзянов М.И. О лексике татарских эпитафий XVII–XVIII вв. // Историко-лингвистический анализ старописьменных памятников. К., 1983.

«КИМ» совхозы посёлогы, Спас р-нында. Болгар шәһәрненән 38 км көнчыгыштарак, Куйбышев сусаклагычы ярында. 2010 елда 547 кеше (руслар) яши. Урта мәктәп, мәдәният йорты, китапханә. Халкының төп шөгылә — кырчылык, нәселле терлек үрчүтү. Май 3-дә. 1917 дә Михайловский һәм Александровский авылларының кушылуы нәтижәсендә төзелә. Башта Казан губернасының Спас өязе Спас волостенда. 1920 дән — ТАССРның Спас кантонында. 1930 ның 10 августыннан Спас (1935 нең 1 апреленнан 1991 нең 4 октябренә кадәр — Куйбышев) р-нында. Халык саны: 1938 дә — 326, 1949 да — 284, 1970 тә — 826, 1979 да — 717, 1989 да — 608, 2002 дә — 575 кеше.

«КИМ» совхозының икенче фермасы посёлогы, Спас р-нында. Болгар шәһәрненән 36 км көнчыгыштарак, Куйбышев сусаклагычынан 5 км читтә урнашкан. 2010 елда 175 кеше (руслар) яши. Халкының төп шөгылә — кырчылык, нәселле терлек үрчүтү. 1930 елларда нигез салына. Оештырылган көннән Спас (1935 нең 1 апреленнан 1991 нең 4 октябренә кадәр — Куйбышев) р-нында. Халык саны: 1949 да — 59, 1989 да — 186, 2002 дә — 186 кеше.

КИМӨК КАГАНЛЫГЫ, 10–11 йөзләрдә Көнбатыш Себер, Көнъяк Урал һәм Төньяк Арал жирләрендәгә урта гасырлар төрки дәүләте. Уйгыр каганлыгынан аерылып чыккан *кимәкләр* кабиләләренә берләшү нәтижәсендә барлыкка килә. К.к.нда татарлар кабиләсе ыругы идарә итә. 8–9 йөзләрдә кимәкләр идарәчесе — шад, К.к. оешкач (10–11 йөзләрдә), ул каган титулы йортә. К.к.нда берничә шәһәр — Кимакия, Сангир һ.б. була. 10 йөздә — 11 йөз башында караханилар дәүләте һөжүмнә каршы тора, көчсезләнә һәм көнчыгыш төрки кабиләләр һөжүме аркасында таркала.

Әд. к. *Кимәкләр.*

И.Л.Измайлов.

КИМӨКЛӨР (йәмәк, имәк), 7–13 йөзләрдә Үзәк Азиядә, Көнъяк Себердә һәм Урал буйларында яшәгән төрки кабиләләр берлеге. Чыгышлары буенча Иртеш буе һәм Алтай төрки кабиләләре б-н бәйлә. Фаразланганча, Сросткино археол. культурасына керәләр. Көнбатыш Төрки һәм Уйгыр каганлыктары составында булалар. Кабиләләр берлеге нигезен ими, йәмәк, татар, баяндур, кыпчак, ләникәз, аждад кабиләләре тәшкил итә. Төп шөгыләләре — ярымкүчмә терлекчелек, ш.у. игенчелек һәм һөнәрчелек (тимердән, бронзадан әйберләр эшләү һ.б.). Диннәр — мәжүсилек (ш.и. тәңречелек); 9 йөздән — ислам. Күмү йоласы, археол. мәгълүматларга кара-



Кимәкләрнең таш балбаллары (А.А. Чариков буенча). 11–12 йөзләрдә.

ганда, курган астына таш оеп башкарыла; мәет б-н бергә ат, әйберләр (корал, сугыш кирәк-ярактары, бизәнү әйберләре һ.б.) урнаштырыла. 10 йөз ахырында кимәк кабиләләре берлегеннән Көнчыгыш Европа далаларына басып кәргән *кыпчаклар* аерылып чыга. 10–11 йөзләрдә К. *Кимәк каганлыгы* оештыралар. Ул таркалганнан соң 12 йөздә — 13 йөз башында К.нең иң көчле этносәясә берләшмәсе Илбари була. 13 йөздә К.не монгол ханнары буйсындыра, аларның аксөякләре һәм кабилә системасы юк ителә. К. монголларның олыс структурасына кушыла, Алтын Урданың сул канаты (Күк Урда) со-



Кимәкләр каберләреннән табылган әйберләр комплексы (Д.Г. Савинов буенча).

тавына керәләр һәм «татар» үзатамасы алган төрки халыклар арасында йотылалар. К. Үзәк Азия һәм Идел буе дәүләтләре тарихында зур роль уйныйлар (хәрби, сәүдә һәм дипломатия элементләре, хәрби хезмәткә күчү һ.б.).

Әд.: Кумеков Б.Е. Государство кимаков IX–XI вв. по арабским источникам. А.-А., 1972; Савинов Д.Г. Народы Южной Сибири в древнетюркскую эпоху. Л., 1984; Кляшторный С.Г., Султанов Т.И. Государства и народы Евразийских степей: Древность и средневековье. СПб., 2000; Кляшторный С.Г., Савинов Д.Г. Степные империи древней Евразии. СПб., 2005.

И.Л.Измайлов.

КИМЕЛЬБЛАТ Владимир Израилевич (15.8.1951, Казан), химик-технолог, техник фән. д-ры (2002), проф. (2008). 1973 елда Казан химия-технол. ин-тын тәмамлаганнан соң, шунда ук эшли, 1981 дән «Пластик» ФЖБда (сектор башлыгы). 1992 дән Эластомерлар эшләү үзәгенә лаб. мөдире, 2004 тән Казан технол. ун-тында (бүленеп, 2001–04 тә Казан энергетика ун-ты профессоры). Хезмәтләре полимерлар химиясенә һәм технологиясенә карый. К. полимерлар һәм композицияләرنә тикшерүнең реалогик алымнарын эшли, каучуклар, термопластлар, катышмалар үзлекләренә макромолекуляр структурага бәйләнгән билгелә. Полимер материаллар һәм алардан эшләнмәләр алу алымнарын (компаудирлау, экструзия, пресслау, кою, эретеп ябыштыру) эшли. Фәнни хезмәтләре «Казаноргсинтез», «Түбәнкамәнефтехим», «Түбәнкама шин-з-ды», «Кварт», «Киров шин заводы» һ.б. АЖЛарда гәмәлгә кертелә. Уйлап табуга 5 авторлык таныклыгы һәм патенты бар. Медальләр б-н бүләкләнә.

КИМЕРҮЧЕЛӨР (Rodentia), имезүчеләрнең иң күпсанлы отряды, кискеч тешләренә көчле үсеш (алар гомер буе үсә), шу. казык тешләре һәм азуу теш өслеге булмау б-н морфология характерлана. 40 тан артык семьялыгы һәм яқынча 1700 ләп төре билгелә. Татарстан терр-ясендә очкалак тиен, тиенсыманнар, кондызлар, йонлачлар, кушаклылар, тычкансыманнар һәм әрләнсыманнар семьялыгынан булган 32 төре яши. Күп кенә К. үлән ашаучылар, алар — 5 см дан 1 м га кадәр зурлыктагы хайваннар, имезүчеләр арасында иң күп үрчүчеләр; ел буе үрчиләр. Кайбер К. (тиеннар, нутрия, очкалак тиен, борындыклар, ондатра, кондызлар) — мех жанлекләре. Күпчелек К. (күселәр, кыр тычканнары, әрләннар, йомраннар һ.б.) а.х. культураларына (бигрәк тә бөртекчеләргә) зыян китерәләр. ТРда, башлыча, 2 төркем К. зыян китерә: а) кыр тычканнары һәм тычкансыманнар семьялыгынан чын тычканнар; б) тиенсыманнар семьялыгынан йомраннар. Тычкансыман К.нең 5 төре киң таралган: гади, яисә соры кыр тычканы, жирән кыр тычканы, су тычканы, йорт тычканы. Тычкансыманнар күпләп үрчү сәләтенә ия. Гади кыр тычканы 1 елга 6–8 тапкыр (һәрберсендә 8 гә кадәр бала) китерергә мөмкин. Тычкансыманнар яз һәм жәй көннәрендә яшел терлек азыгы б-н тукланалар, иген өлгергәндә сабакларны кимерәләр һәм башактагы бөртек-

ләрне ашылар, ә кыш көне кар астындагы ужом, яшь ағачларның кайрысы б-н тукланалар, печән һәм салам кибәннән чүп-чарга әйләндерәләр. Моннан тыш, К. терлекчелек объектларында, катнаш терлек азыгы з-дларында, элеваторлар һәм складларда зыян китерәләр, анда аларның саны уннарча меңнәргә житәргә мөмкин.

К.нең күп төрләре — төрле куркыныч йогышлы авыруларны (кеше чумасы, легтоспироз, туляремия, котыру авыруы, дуңгыз рожа, ссы, геморрагик бизгәк һ.б.) таратучылар.

Көрәш чаралары: биол. алым (экол. яктан чистарагы), К.нең табигый дошманнарын булдыруга нигезләнгән алым (мөчеләр, этләр, көзәннәр, ерткыч кошлар), агротехник алым — тиран туңга сөрү (кыр тычканнарының ояларын тузгыта), химик алым — азыкка кушып родентицидлар куллану. Печән һәм салам кибәнә кертелгән (ситтерелгән) сусыз аммиак (яисә аммиаклы су) К.не куркыта. ТРда К. б-н көрәшү өчен шу. «бактеродецид» һәм «штрим» препаратлары кулланыла.

Әд.: Кузнецов Н.Н. Животный мир: Географические описания Татарской Республики. К., 1921; Виноградов Б.С., Оболенский С.И. Вредные и полезные млекопитающие. М.—Л., 1932; Огнев С.И. Звери СССР и близлежащих стран. М.—Л., 1940–48. Т. 4–6; Наумов Н.П. Очерки сравнительной экологии мышевидных грызунов. М.—Л., 1948; Попов В.А., Лукин А.В. Животный мир Татарии. К., 1971; Попов В.А. Редкие и исчезающие виды животных Татарии. К., 1978.

О.Л.Горшевичева, Ф.С.Зыятдинов.

КИНДЕР (Gannabis), киндерчеләр семьялыгынан берьялы үләнчел үсемлекчәләр ыругы. Ике өйлә үсемлек. Ата жөнәсә — баса киндер, ана жөнәсә ана киндер була. Сабакы 0,5–4 м биектәгә. Яфраклары калаксыман. Баса киндернең чачәк оешмасы — себеркәчлә, ана киндернең башлы була.

Жимеше — бер орлыклы цикләк. Яктылык, жылылык һәм дым яратучан культура. Ашламага, бигрәк тә органик ашламаларга таләпчән. К. өчен иң яхшы туфраклар — кара туфрак һәм китерелгән торфлык. К.нең ватаны — Үзәк Азия, анда ул б.э.к. 1 нче меңьеллыктан үстерелә, шу. чыгышы б-н Гималайдан булуы мөмкин. ТРда 2 төре очрый: чүп үлән К. (G. ruderalis) — чөчүлекләрдәгә чүп үлән, һәм чөчүле К. (G. sativa) — май һәм жеп алу өчен үстерелә. 1970 еллардан К. чө-

чү туктагыла. Чөчүле К.нең матур ачык яшел төслә бакча формасын декоратив үсемлек буларак үстерәләр.

КИНДЕР Иван Фёдорович (30.9.1928, Украина ССРның Каменец-Подольск өлкәсе, Шепетовка р-ны Судилково а. — 1.12.1995, Казан), язучы, РСФСРның атказ. мәдәният хезмәткәре (1984). Казан ун-тын төмамлый (1959). 1961–89 елларда Татарстан китап нәшриятында мөхәррир булып эшли. Бөек Ватан сугышы елларында эш урынында имгәнә һәм гомерлек гарип булып кала. Повесть һәм хикәяләр кәргән «Текә юл» («Крутая дорога», 1971), «Юллар чатында» («Развилочка», 1978), «Озын жәй» («Долгое лето», 1983), «Тәгәрмәч» («Колесо», 1987), «Дөнъяда мөгжизә күпме?» («Сколько чудес на свете?», 1990) һ.б. жәнентькләр авторы. Аның геройлары — замандашлары, катлаулы язмышлы кешеләр, алар гыйнак, максатчан, граждандык бурычына тугрылар. «Почёт билгесе» ордены б-н бүләкләнә.

Әд.: Даутов Р.Н., Нуруллина Н.Б. Совет Татарстаны язучылары: Биобиблиогр. белешмә. К., 1986; Винокуров И. Свет души // Советская Татария. 1987. 9 авг.

КИНДЕР КҮЛӘ, Көнчыгыш Кама алдында. Элеккеге су юлында сакланып калган. Алабуга р-ны Айталан авылынан 2,3 км көнбатыштарак. Вятка елгасының сулыгы ары тугаенда. Су өслегенә мөйданы 3,08 га. Озынлыгы 970 м, иң зур киңлегә 45 м.

КИНДЕР КҮЛӘ, Көнчыгыш Кама арыгында. Элеккеге су юлында сакланып калган. Азнакай р-ны Соендәк авылынан көнчыгыштарак. Ык елгасының сулыгы ары тугаенда. Су өслегенә мөйданы 0,56 га. Озынлыгы 270 м, иң зур киңлегә 32 м.

КИНДЕРКҮЛ авылы, Кукмара р-нында, шәһәр тибындагы Кукмара посёлогыннан 4 км көньяк-көнчыгыштарак, Оштырма елгасы буенда. 2010 елда 398 кеше (татарлар) яши. Халкының төп шөгиле — кырычлык, мөгезле эре терлек асрау, умартачлык. Башлангыч мәктәп. 17 йөздә нигез салына. Рев-диягә кадәргә чыганакарларда Кадракүл исеме б-н дә билгелә. 18 йөздә — 19 йөзгә 1 нче артысында халкы дәүләт крәстианнәре катлавына керә, игенчелек, терлекчелек б-н шөгилләнә. 20 йөз башында К.дә мәчет, тегермән, ярма яргыч, 2 вак-тояклар кибетә эшли. Бу чорда авыл жәмәгатенә имана жире 734,8 дис. тәшкил итә. 1920 гә кадәр — Казан губернасының Мамадыш өязе Әсән-Елга волостенда, 1920 дән — ТАССРның Мамадыш кантонында. 1930 ның 10 августынан — Кукмара, 1963 нең 1 февраленнан — Саба, 1965 нең 12 гыйнварыннан Кукмара р-нында. Халкы саны: 1782 дә — 53 ир-ат; 1859 да — 273, 1897 дә — 375, 1908 дә — 429, 1920 дә — 417, 1926 да — 388, 1938 дә — 341, 1949 да — 232, 1958 дә — 224, 1970 тә — 253, 1979 да — 235, 1989 да — 205, 2002 дә — 329 кеше.

КИНДЕРЛӘ елгасы, Көнбатыш Кама алдында, Казансу елгасының сулу кушылдыгы. Озынлыгы 26 км, бассейнының мөйданы 105 км². Елга, нигездә, Биектау р-ны терр-ясеннән ага, түбән агымының зур булмаган өлеше



Чөчүле киндер.



Киндерле елгасы.

Казан чигендә урнашкан. Елга башы урман массивында, Пановка авылыннан 5 км төньяк-көнбатыштарак, тамагы Колсәет авылында. Елга башының абс. биеклеге 160 м, тамагыныкы — 54 м. Су жыелу майданының урманлылыгы 12%. К.нең 0,4 тән алып 3,7 км га кадәр озынлыктагы 6 кушылдыгы бар. Елга челтәренең тыгызлыгы 0,43 км/км². Туенуы катнаш, күбесенчә кар сулары исәбенә. Жир асты сулары б-н туену модуле 0,1 л/с·км². Гидрологик режимы ташу вакытында су мулыгы һәм жәен нык саегуы б-н характерлана. Бассейнда еллык су агымының уртача күпеллык катламы 113 мм, ташу агымы катламы 108 мм. Язгы ташу, гадәттә, апрелнең беренче унконлегендә башлана. Елга ноябрь уртасында туна. Елга тамагында суының иң аз вакытындагы уртача күпеллык чыгымы 0,02 м³/с. Суы язын уртача каты (3–6 мг-экв/л), кышын һәм жәен бик каты (6–12 мг-экв/л). Гомуми минеральләшүе язын 100–300 мг/л, кышын һәм жәен 700–1000 мг/л. К. бассейнында суның гомуми күләме 0,7 млн. м³ булган 2 буа бар. Су ресурслары сугару өчен файдаланыла. К. үзәнлегендә «Остачы сөзәкчеге» табигать истәлеге урнашкан.

КИНДЕРЛЕ авылы, Казан шәһәренең Совет р-ны карамагында, Биектау тимер юл станциясеннән 8 км көньяк-көнбатыштарак, Казан–Пермь автомобиль юлы буенда. Халкының төп шөгыле — терлекчелек. Урта мәктәп, китапханә. Мәчет. Казан ханлыгы чорында нигез салына. 1595 тән Елантау Успенне монастырена карый. 1764 тә халкы — экономик, сонрак дәүләт крәстианнәре катлавына керә, игенчелек, терлекчелек, умартачылык, тимерчелек, күн эшкәртү, арба тәгәрмәчләре ясау б-н шөгыльләнә. 20 йөз башында К.дә земство мәктәбе (1887 дә ачыла), ти-



Киндерле авылы. Земство мәктәбе бинасы. 21 йөз башы фоторәсеме.

мерчелек, 2 сыраханә, 1 казна шәраб, 4 бакалея кибете эшл. Бу чорда авыл жәмәгатенен имана жире 1348,4 дис. тәшкил итә. 1920 гә кадәр Казан губернасының Казан өязе Собакино волостенда. 1920 дән ТАССРның Арча кантонында. 1927 нең 14 февраленнән — Воскресенский, 1927 нең 1 августыннан — Казан авыл р-нында, 1938 нең 4 августыннан — Юдино, 1950 нең 16 маеннан — Биектау, 1963 нең 1 февраленнән — Питрәч, 1965 нең 12 гыйнварыннан Биектау р-нында. 1998 нең 25 ноябреннән Казан шәһәренең Совет р-ны карамагында. Халык саны: 1646 да — 227, 1782 дә — 83 ир-ат; 1859 да — 657, 1897 дә — 664, 1908 дә — 746, 1920 дә — 772, 1926 да — 884, 1938 дә — 1274, 1949 да — 1317, 1958 дә — 1085, 1970 тә — 1361, 1989 да — 1883 кеше.

Әд.: Очерки истории Высокогорского района Республики Татарстан. К., 1999.

КИНДЕРЛÉ тимер юл разъезды по с ё л о г ы, Биектау р-нында, Биектау тимер юл станциясеннән 6 км көньяк-көнбатыштарак, Казан–Екатеринбург тимер юлы буенда. 2010 елда 365 кеше (2002 елгы халык исәбе буенча, руслар — 50%, татарлар — 46%) яши. 1930 елларның 2 нче яртысында нигез салына. Оештырылган көннән Юдино р-нында. 1950 нең 16 маеннан — Биектау, 1963 нең 1 февраленнән — Питрәч, 1965 нең 12 гыйнварыннан Биектау р-нында. Халык саны: 1938 дә — 32, 1958 дә — 48, 1970 тә — 102, 1989 да — 375, 2002 дә — 375 кеше.

КИНЕМАТОГРАФ. Техник аттракцион сыйфатында, «жанлы сурәтләр», «хәрәкәтләнүче фоторәсем» исемнәре б-н Казанда 19 йөз ахырында барлыкка килә. Төшерелгән сюжетлар беренче тапкыр 1897 елның 2 маенда шәһәр театрында күрсәтелә. Программада 68 картина, ш.и. Россиядә төшерелгән эпизодлар да була: «Тәхеткә утыру тантаналары» («Коронационные торжества»), «Кызыл болдыр. Император Галижанәпәрәнең тантаналы рәвештә тәхеткә атлавы» («Красное крыльцо. Торжественное шествие Их Императорских Величеств на коронацию») һ.б. 1908 дән Казанда һәм Казан губернасында хосусый стационар кинотеатрлар төзелә башлый, аларда Россия һәм чит илләрдә житештерелгән фильмнар күрсәтелә. Беренче булып Ю.Гренингның «Аполло» кинотеатры ачыла (1916 елдан хужасы — О.Э.Петцольд, ул эшләгән елларда «Электра» кинотеатры дип атала башлый, соңыннан — «Татарстан»). Шулай ук «Олимп», «Амфир», «Буфф», «Пассаж», «Палас», «Художественный», «Большой театр» (1914 тә төзелә, хужасы — Г.А.Розенберг, хәзер Казан Зур драма театры бинасы) һ.б. кинотеатрлар ачыла. Мамадыш өязе Кукмара авылы (хәзер Кукмара ш.т.п; хужасы Н.И.Юзиев), Чистай («Мир чудес», 1913 тә сәүдәгәр И.Т.Токарев тарафыннан ачыла) кинотеатрлары мәгълүм. 1917 нең мартында Казанда Кинематографларда хезмәт күрсәтүчеләр берлеге оеша; аның әгъзасы О.Э.Петцольд Кинематография театрлары хужаларының бөтенроссия берлеге хакыйкый әгъзасы булып сайлана. 1918 дә Мәскәү киноком-ты эмере б-н Казанда шәһәр-

нең барлык кинотеатрларын исәпкә алучы киноком-т бүлеге оеша. 1919 да алар губерна мәгариф бүлегенен кино секциясе карамагына күчә, 1921–23 тә кинопрокат, кино һәм фотога төшерү эшләрен оештыру мәсьәләләре б-н Главполитпросветның кинофото бүлеге шөгыльләнә. 1924 тә Татарстан кинематография берләшмәсе (*Таткино*) оеша, ул кино төшерү, кино хезмәткәрләрен әзерләү б-н шөгыльләнә. 1927 дә аның функцияләре Тамаша пр-тиеләренен Татарстан идарәсенә (ТУЗП) тапшырыла. 1928 дән Казан һәм ТАССРда кино эшен оештыру һәм аның б-н житәкчелек итү «Востоккино» АЖ карамагына күчә. 1930 да ТАССР ХКС каршында киноком-т оештырыла (1932 дә «Роскино» карамагына күчә), 1938 дән 1988 гә кадәр төрле исемнәр астында Кинофикация идарәсе эшли (к. *Татарстан АССР Кинофикация дәүләт комитеты*). 1991 дә ТССР МС каршында Кинематографияне үстерү бунча дәүләт фонды оеша (к. *Татарстан Республикасының Киномотография дәүләт комитеты*). Казанда кинофильмнар прокаты б-н беррәттән үз фильмнарыбыз да житештерелә башлай. 1898 дә шәһәр театрында Театр мәйдан-



«Казанны алу» фильмыннан кадрлар.

һинда төшерелгән кадрлар да өстәп күрсәтелә: «Казан–Саратов драма артистлары ширкәтенен «Трильби» спектакле репетициясенән соң шәһәр театрыннан чыгып барышлары». Аларда В.И.Качалов та төшереп алына. 1909 да «Пассаж» кинотеатрында — «Казан гарнизоны гаскарларенан тантаналы парады» («Торжественный парад войскам казанского гарнизона») тасмасы, 1910 да «Аполло» кинотеатрында «Кыш озату бәйрәмендә Казан» («Казань во время Масленицы»), «Васильево. Балалар бәйрәме» («Васильево. Детский праздник»), «Ослан. Каекларда узышу» («Услон. Гонки на ялика»), «Казан авиация атналыгы» («Казанская авиационная неделя») фильмнары күрсәтелә. 1914 тә Казан земство идарәсе заказы буенча земство оештырган автомобиль ярышлары, «Казанда аеклар бәйрәме» («Праздник трезвости в Казани»), «Казанда ак чәчкә көне» («День белого цветка в Казани») фильмнары төшерелә. 1920 дә Маскау операторлары тарафыннан ТАССР Советларының 1 нче съездын, Казан гарнизоны гаскарларе параднын төшерү эшләре башкарыла, 1921 дә, Казанны ак чехлардан азат итүгә 3 ел тулу уцаеннан кинотеатрларда «Казанны алу» («Взятие Казани») фильмы (Маскау операторы П.В.Ермолов эше) күрсәтелә. Таткино һәм «Востоккино» берләшмәләре берничә хроникаль-документаль, ш.и. «Казанда Октябрь еллыгы» («Октябрьская годовщина в Казани»), «Иптәш Луначарскийның Казанга килүе» («Приезд тов. Луначарского в Казань») һ.б. фильмнар төшерә. Аларны эшләүдә Казан кинематографистлары активлык күрсәтә; 1926 да оператор К.Ф.Мотков беренчә тапкыр Сабан туге бәйрәмен төшерә. 1932 дән, *Казан кинохроника студиясе* оешканнын соң, ТАССРда даими рәвештә кино житештерү эше булдырыла, проф. кинематография хезмәт кадрлары барлыкка килә, нәфис фильмнарның татар һәм башка Идел буге халыклары телләренә дубляжын ясау башлана. 1981 елда Кинематографистлар берлеге төзелә. Ш.у. к. *Татарстан Республикасы кинематографистлар берлеге*.

Әд.: Алексеев И. Рубежи кинодокументалистов Татарии. К., 1974; Алексеева Е. Живые картины: История зарождения кинематографа в Казани // Казань. 2001. № 9/10; шу ул ук. Первый казанский автомобильный пробег // PRO-автомобили. 2002. № 5; шу ул ук. Первая казанская авиационная неделя // PRO-автомобили. 2003. № 6.

Е.П.Алексеева.

КИНЗИКИЙЕВ Әхтәм Рәхмәтулла улы (1.1.1922, БАССРның Бүздәк р-ны Бүздәк а.), нефтьче-геолог, геол.-минерал. фән. д-ры (1966), БР ФАнең мөхбир әгъзасы (1991), БАССРның атказ. фән эшлеклесе (1982). Маскау нефть ин-тын тәмамлаганнан соң (1951), шунда ук эшли. 1955 елдан Уфа нефть ин-тында, 1956 дан Башкорт нефть фәнни-тикшерену һәм проектлаштыру ин-тында. 1957 дән ТатНИПИнефтьга нефть чыганаclarын эзләү лаб-ясе мөдире. 1965–71 дә Гомель ун-тында нефть кафедрасын житекли, проф. (1969); 1972–88 дә Башкорт ун-тында геол. һәм геоморфология каф. мөдире. Палеозой утырмаларындагы карбонат коллекторлар перспективасы һәм стратиграфик тө-

зелеше, табиғый ресурсларны рациональ файдалану нигезендә нефть запасларын исәпләү (ш.и. Ромашкино, Яна Елховой һ.б. чыганаclarда), утырма катламнарның комплекслы анализы (геол.-геофизик, геохимик һәм гидродинамик) сусулларын эшләүдә катнаша. Бөек Ватан сугышында катнаша. 2 нче дәрәжә Ватан сугышы, Кызыл Йолдыз орденнары, медальләр б-н бүләкләнә.

Әд.: Башкортостан: Краткая энцикл. Уфа, 1997.

КИНОСЬЯН Владимир Андреевич (16.5.1936, Краснодар крае Анапа ш.), философ, филос. фән. д-ры (1990), проф. (1991), ТРның атказ. фән эшлеклесе (1997). Казан авиация ин-тының авиация приборлары төзү ф-тын тәмамлый (1961). 1959–68 елларда авиация сәнәгатенең Тәжрибә-конструкторлык бюросында (Казан). 1968–70 тә Казан энергетика техникумында укыта. 1971 дән Казан архит-ра-төзелеш ун-тында, философия каф. мөдире (1991 дән). Хезмәтләре табиғият белеме, фән һәм техниканың фәлсәфи мәсьәләләре, рус дини философиясенә карый.

Хезмәт. Философские проблемы физики гравитации. К., 1982; Прерывное и непрерывное. Киев, 1984; Пространство и время в космологии. Киев, 1984; Концепции современного естествознания: Курс лекций. К., 1998.

«КИН ИДЕЛДӨ» («НА ВОЛГЕ ШИРОКОЙ»), документаль-хроникаль киножурнал. 1961 елда Казан кинохроника студиясендә чыгарыла башлый. Аның төп бурычы — Урта Идел автономияле республикаларының сәясәт, икътисади һәм мәдәни тормышының әһәмиятле вакыйгаларын яктырту. Материаллар әзерлү өчен Саранск (Мордва Респ-касы) һәм Йошкар-Ола (Мари Респ-касы) шәһәрләрендә кинохәбәрче пунктлары булдырыла, журналны татар, чуаш, мари, мордва, удмурт телләрендә дубляж ясау өчен ижат төркемнәре оеша. Беренче редакторы — В.Г.Гузатов, кинохәбәрче пунктлары б-н Г.Г.Әмиров, К.Ф.Мотков, Л.В.Барышев, В.В.Райский, А.А.Дымич житекчелек итә. КамАЗ төзелеше башлангач, Чаллы шәһәрәндә кинооператор һәм режиссёр Е.Н.Афанасьев житекләгән хәбәрче пунктлары булдырыла. Төрле елларда киноельязманы төзүдә Х.Ф.Фәхретдинов, В.Е.Игнатюк, Й.Г.Карамышева, Ә.Х.Утәгәнов, Б.А.Максимов, В.Е.Кузьмина, Н.К.Вәлитов кебек режиссёрлар катнаша, Ә.В.Гущин, Р.И.Копосов киносценарийлар ижат итә. Башта журналның периодик рәвештә айга 3 саны чыга, һәм ул берничә сюжеттан тора; аерым махсус саннары әһәмиятле вакыйгаларга багышлана: «Миллиард тонна» («Миллиардная тонна») — Татарстанда нефть чыгару хакында; «Автогигант төзелә» («Автогигант строится») — КамАЗ төзелеше турында; Татар акад. театрының 60 еллыгына багышланган махсус чыгарылыш; «Хатирә. Май 1987» («Память. Май 1987») — Бөек Ватан сугышынан өйләнеп кайтмаучылар хакында; «Көтү» («Ожидание») — Мордва АССР Темников Мәдәният йортының халык уен кораллары оркестры турында һ.б. Бөтенсоюз төзелешләренә («Оргсинтез», Түбән Кама химия з-ды, Чабаксар ГЭСы һ.б. пр-тиеләр) барышын яктартуға зур игътибар бирелә. Алга таба жур-

налның елга 10–12 саны чыга башлый, «Россия» колхозының дурт ел фасылы» («Четыре времени года колхоза «Россия» — Мари Респ-касының Кузнецер р-ны хужалыгы турында), «Союз күләмендәге көрәш» («Поединок союзного значения» — Казанда бокс буенча СССР чемпионаты үтү турында, 1991 дән), «Башлангычларның башы» («Начало начал» — Казан мәдәният һәм сәнгать ун-ты турында, 1993 тән), «Ерагая баручы Казан» («Казань уходящая», Казан коллекционерлары — борынгы әйберләренә жьпчылар турында, 2003 тән) темаларын яктырткан саннар чыгуын дөвәм итә. 2004 тән периодик рәвештә «Көн артыннан көн — Идел буге округы» — «Поволжский округ день за днём» тематик альманахы чыга башлый.

Е.П.Алексеева.

«КИНӨШ», атналык газета. 1917 елның июленнан Ташкентта татар һәм үзбөк телләрендә нәшер ителә. *«Шураи ислам»* г-тасының дөвәмчысы. Нәшир ителүнең туктаган вакыты билгесез.

Әд.: Рәмиев И. Вакытлы татар матбугаты (Альбом). 1905–1925. К., 1926.

«КИНӨШ», сул эсерларның ижтимагый-сәясәти һәм әдәби газетасы. Үзек мөселман комис-тының Самара бүлеге органы. 1918 елның 15 маеннан башлап Самара шәһәрәндә татар телендә 3 саны нәшер ителә. Самара губернасы Эшче, солдат һәм крестьян депутатлары советының матбугат органы булып торган «Солдат, эшче һәм крестьян» г-тасы бәяләвенчә, «К.» г-тасы Совет хакимияте сатында тора һәм капитализм б-н көрәш алып бара». Аны нәшер итүдә Г.Ашмасов, К.Мотыйгы, Г.Садри актив катнашалар. 1918 нең июнь башында Самарада КОМУЧ хакимияте урнашканнын соң, газета чыгудан туктатыла.

Әд.: Рәмиев И. Вакытлы татар матбугаты (Альбом). 1905–1925. К., 1926; Октябрь в Поволжье. Саратов, 1967.

«КИНӨШ», ижтимагый-сәясәти газета. Башта ул татар керәшен секциясе органы була, соңрак ВКП(б)ның Татарстан өлкә ком-ты агитация-пропаганда бүлеге органына әверелә. *«Кызыл өләм»* г-тасының дөвәмчысы. 1922 елның 30 сентябрәннан 1929 нең 30 декабрәнә кадәр Казанда татар телендә кириллицада барысы 250 саны нәшер ителә. 1924 нең 16 гыйнварыннан 1925 нең 31 гыйнварына кадәр газета чыгудан туктатылып тора, 1924 нең февраль-апрелендә аның урынына шу ул исем б-н 3 санда журнал чыга. Төрле елларда мөхәррирләре — Г.Мельников, А.Порфирьев, А.Григорьев, Г.Белаяв.

Әд.: Григорьев А.Н. Кряненский вопрос в Татарии и его разрешение Советской властью: Дис. ... М., 1945; Насыров Т.М. Октябрь и печать Татарии. К., 1975; Нуруллинна Р.М. Становление партийно-советской печати на татарском языке (1917–1925 гг.). К., 1978; Глухов М.С. Татарика: Энциклопедия. К., 1997.

Т.М.Насыров.

КИПКӨР, үпкә үләнә (Filaginella), оешма чөчәккеләр сөмбәлыгынынн берьельлык үләнчел үсемлекләр ыругы. 50 гк жыкын төре билгеле, Жир шарынын, тропиклардан тыш, барлык өлкәләрендә таралган. Татарстан терр-сендә 2 төре бар: рус К. (F. rossica)

һәм саз К. (*F. uliginosa*). Барлык районнарда да очрый. Куяклар арасында, урман буйларында, болыннарда, сулык ярлары буенда, чүп үлене буларак чөчүлектәрдә үсә. 10–25 см биюлектәге үсемлек. Тамырлары нәзек, үзәк. Сабагы жәнне, тармаклы, ак киез б-н капланган. Яфрактары чиратлашкан, ланцетсыман яки кыяк-ланцетсыман. Чөчәкләре вак, саргылт-ак, кәрзингә жыйналган. Жимешләре — яшыкелт соры бүрекчәлә озынча орлыкчалар. Июнь ахырынан сентябрьгә кадәр чөчәк ата. Жимешләре август–октябрьдә өлгерә. Орлыктан үрчи. К.нең жир өсте өлешләрендә алкалоидлар, флавоноидлар, дуплау матдәләре, сумала, эфир мае бар. Халык медицинасында үлән төнәтмәсен гомуми хәлсезлек, бавыр авырулары вақытында кулланалар, пешкән урыннарга, яраларга куялар.

КИРАТМАНИ Тажетдин бине Ибраһим бине Мөхәмәд (14 йөз), болгар галиме, дин эшлеклесе, Әбу Мөхәмәд Садр бине Галәддин әл-Болгаринның шөкерте. «Имам Фәхрәислам ысулы» дигән хезмәт (1363) авторы.

КИРӘМӘТ (Яңа Чәке урман даласы), ландшафтлы табигат истәлегә. Чүпрәле р-ны Түбән Чәке авылыннан коньяк-кончыгыштарак (Ульянов өлкәсе б-н чиктәш) урнашкан. 1991 елда билгеләнә. Мәйданы 121,5 га. Маклауш (Олы Яклы елгасының сул кушылдыгы) елгасы үзенең конбатышындагы текә сөзәлектә үсчә гади нарат һәм сабакчалы имән урманнарыннан тора. Куяклы һәм төрле үләнле-солычачлы дала участоклары сакланган. Сөзәклектәрен карбонат токимнарында һәм урман буйларында үскән төрләрә ТРның Кызыл китабына кертелгән: яфрактлы тубылгы, Герман буюу куагы, язгы адонис, ромашкасыман кашкарый; киң яфрактлы йод үлене. Фаунасы өйрәнелмәгән.

КИРДИН Владимир Филиппович (20.1.1949, Оренбург өлкәсенә Северный р-ны Староборискино а.), 2003 агроном, а.х. ф.н. д-ры (1992), проф. (2003), РФ нең атказ. уйлап табучысы (2003). 1968–74 елларда Бөгелмә а.х. район идарәсендә агроном. 1974 тә Бөтенсоюз а.х. читтән торып уку ин-тын тәмамлаганнан соң, Татарстан а.х. фәнни-тикшерену ин-ты Бөгелмә тәҗрибә кырының өлкән фәнни хезмәткәре. 1988 дән РФнең Кара туфрактлы булмаган зоналары Үзәк р-нарының а.х. фәнни-тикшерену ин-тында, лаб. мөдире, ин-т директоры урынбасары (1996 дан). Хезмәтләре а.х. культураларын үстерүгә, туфракт эшкәртү теориясе һәм практикасына карый. Бөртекле культураларның интенсив сортлар потенциалын файдалану өчен туфрактның уңдырышлылығын кабаттан торгызуны тикшерә. Туфракта югары углеводлы органик кушымчалар таркалганда черемә барлыкка килүнең активлашуы күренешен ача. Уйлап табуга 7 патенты бар.

Хезмәтләре: Теория и практика обработки почвы в Центральных районах РФ. М., 1992; Регистр технологий возделывания сельскохозяйственных культур. М., 2002; Земледелие на рубеже XXI века. М., 2003.

КИРҖЕВЛАР, татар морзалары нәселе. Бөтенчә тапкыр 1650 елда морзалар Ишәй һәм

Булай Досаевларга Уфа өязенә Усы даругасында жир бирелгән искә алыналар. 17 йөз ахыры — 18 йөз башында Булай Досаевның гаиләсе Алатырь өязенә күчеп утыра, шуннан аның варислары Башкортстанга әйләнеп кайта (Күчәрбай а., БРның хәзерге Благовар р-ны). 1778 дән — ясаклы татарлар катлавында. Ишәй варислары мишәрләр катлавында булалар һәм Каракучык, Ихсан (хәзерге Чакмагыш р-ны Үрнәк а.), Рәмәкәй, Әхмәт (хәзерге Кушнаренко р-ны), Бирекәзган (хәзерге Аургазы р-ны) авылларында яшиләр. Варисларының бер өлешенә, Россия армиясендә хезмәт иткән өчен, дворян дәрәжәсе бирелә. Досайның улы Бигәй морза варислары Чиләбе өязендәге башкортлар ташлап киткән жирләргә барып урнаша (18 йөздә, татар-башкорт күтәрелешен бастыруда катнашканнары өчен, бу жирләр аларга гомерлек биләмәгә бирелә). Кайберләре Оренбург дворян депутатлары жыенының 1800 ел, 23 декабрь карары нигезендә дворяннар шөжәрәсе китабының 4 нче бүлегенә азыла. 19 йөздә К.ның күпсанлы нәселе вәкилләре Оренбург губернасының Ихсан, Каракучык, Әхмәт, Рәмәкәй, Күчәрбай, Урьяды (хәзерге Мишкә р-ны), Бирекәзган һәм Күзәк (хәзерге Аургазы р-ны), Яңавыл (хәзерге Чирмән р-ны), Суба, Мансур, Корман, Касыйм, Карач, Коншак һәм Ахун (хәзерге Чиләбе өлкәсе), Казан губернасы Чистай өязенә Кәләй һәм Мөслим авылларында (хәзерге Чистай р-ны) яшиләр.

Әд.: Н о в и к о в В.А. Сборник материалов для истории Уфимского дворянства. Уфа, 1879; Г а б д у л л и н И.Р. От сугуживых татар к татарскому дворянству. М., 2006.

И.Р.Габдуллин.

КИРҖЕВСКИЙ авылы, Кама Тамагы р-нында, шөһәр тибындагы Кама Тамагы посёлогыннан 13 км коньяк-конбатыштарак, Мордвасу елгасы буенда. 2010 елда 512 кеше (2002 елгы халык исәбе буенча, руслар — 54%, татарлар — 32%) яши. Халкының төп шөгыле — кырчылык, мөгезле эре терлек асрау. Урта мәктәп, мәдәният йорты, китапханә. 1915 еллар тирәсендә балыкчылар посёлогы буларак нигез салына. Рев-циягә кадәр чыганаclarда Воскресенский исеме б-н билгеле. Халкы башта Казан Архиепий йортына карый, 1764 тә — экономик, соңрак дәүләт крестьяннәре катлавына күчәләр, игенчелек, терлекчелек, балыкчылык, бакчачылык, яшелчәчелек, чүлмәк ясау, балта эше, тегүчелек, сәүдә б-н шөгыльләнә. 20 йөз башында К.да Воскресение чиркәве (1754 тә төзелә), чиркәү-приход мәктәбе (1884 тә ачыла), 3 жил тегермәне, тимерчелек, 2 ашлык киштергеч, йон тегү һәм чүлмәк ясау остаханәләре, 2 сыраханә, 1 казна шөраб һәм 10 вак-төякләр кибете була; пәнжешәмбә саен базар, елга 2 тапкыр (9 май, 1 октябрьдә) ярминкә үткәрелә. Бу чорда авыл жәмәгатенә имана жире 3992,5 дис. тәшкил итә. 1920 гә кадәр Казан губернасының Тәтеш өязе Сөйке волостенда, 1920 дән ТАССРның — Тәтеш, 1927 дән Буа кантонында, 1939 ның 10 августынан — Кама Тамагы, 1963 нең 1 февраленән — Тәтеш, 1965 нең 12 гыйнварынан Кама Тамагы р-нында. Халык саны: 1745 тә —

740, 1782 дә — 656 ир-ат; 1834 тә — 1129, 1859 да — 1052, 1897 дә — 1538, 1908 дә — 1568, 1920 дә — 1616, 1926 да — 1401, 1938 дә — 1075, 1949 да — 943, 1979 да — 649, 1989 да — 511, 2002 дә — 607 кеше.

КИРҖИ авылы, Яшел Үзән р-нында, Яшел Үзән шөһәрненән 23 км коньяк-конбатыштарак, Ульянов-Зоя тимер юлы буенда. 2010 елда 32 кеше (руслар) яши. Халкының төп шөгыле — терлекчелек. 1651–54 еллардан мөгьлум. Рев-циягә кадәр чыганаclarда Пучегино исеме б-н дә билгеле. 1861 елгы реформага кадәр халкы алпавыт крестьяннәре катлавына керә, игенчелек, терлекчелек б-н шөгыльләнә. 20 йөз башында К.дә чиркәү-приход мәктәбе (1887 дә ачыла), 5 жил тегермәне, 3 вак-төякләр кибете эшли. Бу чорда авыл жәмәгатенә имана жире 676 дис. тәшкил итә. 1920 гә кадәр Казан губернасының Зоя өязе Косыяку волостенда, 1920 дән ТАССРның Зоя кантонында. 1927 нең 14 февраленән — Норлат-Ачасыр, 1927 нең 1 августынан — Норлат, 1963 нең 1 февраленән Яшел Үзән р-нында. Халык саны: 1782 дә — 70 ир-ат; 1859 да — 404, 1897 дә — 567, 1908 дә — 734, 1920 дә — 676, 1926 да — 666, 1938 дә — 615, 1949 да — 382, 1958 дә — 278, 1970 тә — 129, 1979 да — 84, 1989 да — 52, 2002 дә — 35 кеше.

КИРҖИЛ (Смирнов Константин Илларионович) (26.4.1863, Петербург губ. Кронштадт ш. — 20.11.1937, Казакстан ССР, Чимкент ш.), дин эшлеклесе. 1887 елда Петербург руханилар академиясен тәмамлаганнан соң, С.-Петербург һәм Кронштадт чиркәүләрендә рухани. 1902 дән — монахлыкта, архимандрит, Урмия шөһәрндә (Иран) рухани миссия башлыгы. 1904 тән Гдов епискобы, Петербург епархиясе викарие, 1908 дән Тамбов һәм Шацк епискобы (1913 тән — архиепископ). 1917–18 дән Рус Православие чиркәве Жирле соборында катнаша (патриархлыкка кандидат). 1918 дә Тифлис һәм Баку митрополиты итеп билгеләнә, эмма, Грузия Православие чиркәвенә мөстәкыйльлек игълан итү сәбәпле, вазифаларын башкарырга өлгерми. 1918–19 да Мәскәүдә патриарх Тихон администрациясе хезмәткәре. 1919–20 дән сов. хакимиятенә каршы эшчәнлектә гаепләнә, төрмәгә абыла. 1920–29 да Казан һәм Зоя митрополиты, берничә тапкыр кулга алына (1920–22, 1922–24). 1924 тә Мәскәүгә кайта, патриарх Тихонның Урын саклаучысы итеп билгеләнә. 1925 нең башында кулга алына, Вятка губернасының Котельнич шөһәрненә сөрелә. 1927 дә Красноярск краена жиберелә. Православие чиркәвенә сов. хакимиятенә карата күндәмлек саклавына каршы чыгуы чиркәү оппозициясе лидерларының берсе (К. чиркәүнең подпольгеа китүен таләп итә). 1933 тә азат ителгәннән соң, Гжатск шөһәрндә (хәзер Смоленск өлкәсендәге Гагарин шөһәре) яши, 1934 тә Коньяк Казакстанга сөргенгә озатыла, 1937 дә кулга алына, НКВД «өчлеген» нең хөкөм карары буенча атыла. 2000 дә изгелештерелә, 20 ноябрьдә — һалак булган көнәндә искә алына.

Әд.: Ж у р а в с к и й А.В. Во имя правды и достоинства церкви: Жизнеописание и труды священ-

номученика Кирилла Казанского в контексте исторических событий и церковных разделений XX века. М., 2004.

Е.В.Липаков.

КИРИЛЛИЦА, ике борынгы славян алфавитының берсе (глаголица б-н беррәттән). Аның барлыкка килүе славян мәгърифәтселәре бертуган Кирилл (827–869 тирәсе) (алфавит аның исеме б-н аталып йөртелә) һәм Мефодий (815–855 тирәсе) исемнәре б-н бәйле. Башка караш та яшәп килә: К. Кирилл һәм Мефодий шәкертләре, алар эшен дәвам итүчеләр тарафыннан болгар патшасы Симеон (893–927) заманында, грекларның тантаналы язу графикасына нигезләнеп, борынгы болгар авазларын биру өчен, алфавитка берничә хәрәф өстәп төзелә. 11–12 йөзләргә кадәр глаголица б-н бергә кулланыла, соңрак аны тулысынча алыштыра.

Русьта 10–11 йөзләрдә христианлашу вакытында кулланылышка керә. 1708–10 елларда Пётр I Фәрманы б-н, К.га нигезләнеп, хәзерге хәрәфләргә яқын торган «гражданлык» шрифты булдырыла. Окт. рев-циясенән соң рус-кириллица язуының алфавитны шактый җиңелләштергән икенче реформасы уздырыла.

Татар язуын биру өчен К. беренче тапкыр Н.И.Ильминский тарафыннан Казан үзәк кешрән татар мәктәбендә кулланыла.

Татарларның рус (кириллица) алфавитына күчүе 1938 дә СССР ХКСы һәм ВКП(б) УКның «Милли республикалар һәм өлкәләрдә мөктәпләрдә рус телен мәҗбүри уку-турында»гы карары чыккач тормышка ашырыла. Шул ук елда, К.га нигезләнеп, М.А.Фазлуллин эшкәртүендә үз эченә рус алфавитының барлык хәрәфләрен дә алган татар алфавиты проекты да басылып чыга. 1939 да М.Х.Корбангашиев һәм Ш.А.Рамазанов чыгарган тагын 2 руслаштырылган татар алфавиты барлыкка килә. Соңгысы нигезендә ТАССР Мәгариф халык комис-ты тарафыннан татар әдәби теленен орфографик кагыйдәләре эшләп чыгарыла. 1939 нын апрелдә ВКП(б)ның Татарстан өлкә ком-ты бюросы «Латин графикасындагы татар алфавитының рус графикасына нигезлэнгән яңа алфавитка күчүе турында» карар һәм 1939 нын маенда ТАССР ЮС шундый ук указ кабул итәләр. Әрмәнстан һәм Грузиядән кала, СССРның башка милли респ-каларында да алфавитны руслаштыру процессы башкарыла. 1937–40 елларда рус графикасына нигезлэнгән 66 милли алфавит кулланылышка керә. Ш. у. к. *Алфавит.*

Әд.: К у р б а т о в Х.Р. Татар әдәби теленең алфавит һәм орфография тарихы. К., 1999; Лингвистический энциклопедический словарь. М., 1990; Языкознание: Большой энцикл. словарь. М., 1998; Б а й р а м о в а Л.К. Татарстан: языковая симметрия и асимметрия. К., 2001.

Л.К.Бәйрәмова.

КИРИЛЛОВ Валерий Константинович (1945, Тула өлкәсенен Тепло-Агаревск р-ны Теплое а.), сәләмәтлек саклау эшлеклесе. 1969 елда Казан. мед. ин-тын тәмамлагач, Байконурдагы Космонавтар үзәгендә табиб хезмәтен үти. 1974–81 дә Мамадыш р-ны үзәк хастаханәсе табиб-хирургы, баш табибе. 1981–84 тә Мамадыш р-ны башкарма ком-ты

рәисе. 1984–86 да ТАССР Сәләмәтлек саклау министры. 1986 дан Республика психиатрия клиник хастаханәсе баш табибе урынбасары, табиб-хирургы. 1989 дан Казан Татавтопрансының сан.-мед. часте табибе.

КИРИЛЛОВ Григорий Петрович (1850–1922), вет. хирургы. 1876 елда Петербург мед.-хирургия академиясенен вет. бүлеген тәмамлагач, шунда ук эшли. 1879–81 дә Пенза губернасында вет. табибе. 1888 дән Казан вет. ин-тында, доцент, экстраординар проф., хирургия каф. мөдире, 1908–11 дә директор. Теоретик хирургия һәм катлаулы операцияләр ясау, акушерлык буенча лекцияләр укый, гамәли дәресләр үткәрә, клиника мөдире була; аның лекцияләре студентлар өчен дәреслек буларак нәшер ителә. Хезмәтләре гомуми һәм оператив хирургиягә карый. К. гамәли хирургиягә авыртуны басуның яңа ысулларын һәм операциядан соң дөвалу методикаларын кертә. Хирургик патология өлкәсендә теоретик тикшеренүләр үткәрә, 1891 дә беренче булып туберкулёз төерен тасвирлай, туберкулёз патологиясенен йогышлы булуын фаразлай. 39 ел буена «Учёные записки Казанского ветеринарного института» ж-лы мөхәррире була. 4 нче дәрәжә Изге Владимир, 2 нче дәрәжә Изге Анна, 2 нче, 3 нче дәрәжә Изге Станислав орденнары б-н бүләкләнә.

Х е з м.: Хирургическая патология: Литографированный курс лекций. К., 1894.

Әд.: Казанская государственная академия ветеринарной медицины. К., 2006.

КИРИЛЛОВИЧ Александр Александрович (30.6.1912, хәзерге Украина Респ-касының Житомир өлкәсе Крошня а. — 23.7.1983, Казан), сәнәгый житештерүне оештыручы, ТАССРның атказ. фән һәм техника эшлеклесе (1960). Мәскәү тәҗрибә-күргәзмә сәнәгать техникумын тәмамлаганнан соң (1936), «Каучук» з-дында (Мәскәү) цех механигы, остаханә башлыгы булып эшли. 1937–38 елларда 52 нче заводның (Ленинград) жиһазлар бюросы башлыгы, 1938–42 дә 392 нче комб-тның (Кемерово ш.) жиһазлар бүлеге башлыгы, 1944–45 тә 9 нчы з-дта (Украина ССР, Шостка ш.) директор урынбасары, 1945–55 тә 101 нче комб-т (Ростов өлкәсе Каменск-Шахтинский ш.) башлыгы, 1955–56 да СССР Оборона сәнәгате министрлыгының 5 нче төзү-монтаж тресты (Куйбышев ш.) управляющийе, 1956–57 дә 580 нче з-д (Красноярск ш.) директоры. 1942–44 тә СССР Дәүләт куркынычсызлыгы министрлыгы органнарында хезмәт итә (Кемерово ш.). 1957 дән Казанда: Татарстан икътисади адм. р-ны ХХСнда производво бүлеге, машина төзелеше идарәсе, производство-техника идарәсе башлыгы, ТАССР Коммуналь хужалык министры (1963 тән), Казан «Полимерфотос» з-ды директоры (1965–82). К. Шостка, Каменск-Шахтинский шәһәрләрендәге сугыш тарафыннан җимерелгән пр-тиеләрне торгызуда, Татарстан икътисади адм. р-ны сәнәгатен булдыруда һәм үстерүдә актив катнаша. Аның житекчелегендә «Полимерфотос» з-дын реконструкцияләү һәм техник жиһазлау үткәрелә, бу исә житештерү күләмен 1,5,

хезмәт житештерүчәнлеген 1,2, халык куллануы товарларын эшләп чыгаруны 3 тапкырга арттырырга мөмкинлек бирә. Пр-тиедә төп производствоны механикалаштыру дәрәжәсе 87% ка, ярдәмчәсен механикалаштыру 76% ка житекерелә; азык желиныны, азык преципитаты, сөяк оны, кассеталар һ.б. житештерү үзләштерелә; кино һәм фото сәнәгатендә һәм халык хужалыгының башка тармакларында зур әһәмияткә ия яңа төр продукция житештерү технологияне кулланлышка кертелә. Уйлап табуга 2 авторлык таныклыгы бар. Ике Октябрь Революциясе, ике Хезмәт Кызыл Байрагы орденнары, медальләр, ш.и. СССР ВДНХсының көмеш, бронза медальләре, ТАССР ЮС Президиумының Мактау грамоталары б-н бүләкләнә.

КИРИЛЛОВКА авылы, Биектау р-нында, Биектау тимер юл станциясеннән 17 км төньяк-көнчыгыштарак, Кырлай елгасы буенда. 2010 елда 18 кеше (руслар) яши. Халкының төп шөгәле — кырчылык. Казан ханлыгы чорында нигез салына. Рев-циягә кадәр чыганақларда Сайра, Олы Сайра исемнәре б-н да билгелә. 1861 елгы реформага кадәр халкы алпавыт һәм дәүләт крәстияннәре катлавына керә, игенчелек, терлекчелек, тегү б-н шөгәлләнә. 20 йөз башында К.да земство мәктәбе (1897 дә ачыла), 2 су тегермәне, бакалея кибете эшли. Бу чорда авыл жәмәгатенең имана жире 247,2 дис. тәшкил итә. 1920 гә кадәр Казан губернасының Казан өязе Чыпчык волостенда, 1920 дән ТАССРның Арча кантонында. 1930 ның 10 августыннан — Добъяз, 1935 нән 10 февраленнән — Биектау, 1963 нең 1 февраленнән — Зеленодольск, 1965 нән 12 гыйнварыннан Биектау р-нында. Халык саны: 1782 дә — 35 ир-ат; 1859 да — 227, 1897 дә — 216, 1908 дә — 243, 1920 дә — 250, 1926 да — 278, 1938 дә — 305, 1949 да — 270, 1958 дә — 143, 1970 тә — 98, 1989 да — 33, 2002 дә — 37 кеше.

КИРИЛЛОВКА авылы, Бөгелмә р-нында, Бөгелмә шәһәрәннән 29 км көньяк-көнбатыштарак, Оренбург өлкәсе б-н кичтәш урнашкан. 2010 елда 13 кеше (руслар) яши. 1920 елларда нигез салына. Оештырылган көннән ТАССРның Бөгелмә кантоны Михайловка волостенда. 1930 ның 10 августыннан Бөгелмә р-нында. Халык саны: 1926 да — 187, 1938 дә — 254, 1949 да — 180, 1958 дә — 141, 1970 тә — 127, 1979 да — 76, 1989 да — 32, 2002 дә — 5 кеше.

КИРИЛОВ Иван Кириллович (1695, башка мәгълүматлар буенча, 1689, Мәскәү — 14.4.1737, Оренбург крае), дәүләт эшлеклесе, географ, картограф, статский советник (1734). Рухани улы. 1711–34 елларда Сенатта хезмәтә, секретарь (1721 дән), обер-секретарь (1727 тән). Астрономия, топография һәм картография эшләренә җитәкчелек итә. 1731–33 тә Камчаткага, Төньяк-Көнчыгыш Азиягә экспедицияләр оештыруда катнаша. 1734 тән Оренбург экспедициясе башлыгы. Оренбургка нигез сала (1737), аның житекчелегендә Оренбург төбегендә 20 ләп калыга-ныгытма төзелә. Ул Башкортстанда тау эшләрен башлап жибәрә. 1735 тән башкортлар кузгалышын бастыруда катнаша. Геогра-

фия, икътисад, тарих өлкэләрендә фәнни тикшеренүләр алып бара. «Бөтенроссия империясе атласы»ның («Атлас Всероссийской империи», СПб., 1734) 1 нче чыгарылышын төзи һәм нәшер итә, анда «Генераль карта» һәм аерым 14 өлкәнән, ш.и. Казан губернасының картасы урын ала. 1720 елларда Казан губернасындагы шәһәрләр топографиясе, шәһәр ныгытмаларының озынлыгы турында материаллар, халык, почта элементсе, сәнәгать, сәүдә, финанс, армия һәм жирле идарә органнарының торышы турында мәгълүматлар кертелгән. «Бөтенроссия дәүләтенә чәчәк ату дөверә» («Цветущее состояние Всероссийского государства», кн. 1–2, 1831) фундаменталь хезмәт — Россиянең беренче стат.-геогр. тасвирламасы авторы (1727).

Әд.: Новлянская М.Г. И.К.Кирилов и его Атлас Всероссийской империи. М.—Л., 1958; шулу к. Иван Кирилович Кирилов, географ XVIII века. М.—Л., 1964.

Е.Б.Долгов.

КИРЬЛОВ Сергей Иванович (7.11.1941, Бөгелмә р-ны Сула а.), эчкә эшләр хезмәтә генерал-майоры (1987). Свердловск юридик ин-тының Уфа филиалы (1966), Горький югары партия мәктәбен (1970) тәмамлы. 1963–74 елларда Бөгелмә шәһәрндә: ВЛКСМ шәһәр ком-ты (1965 кә кадәр), 1965–68 дә һәм 1970 тән КПССтың шәһәр ком-ты инструкторы, 2 нче секретаре. 1974–79 да ТАССР Эчкә эшләр министрлыгы коллегиясе әгъзасы, 1983–93 тә ТР эчкә эшләр министры. 1993–95 тә ТР Премьер-министры урынбасары. 1995–2000 дә ТРның Дәүләт Советы Парламент контроле ком-ты рәисе. 2000 елдан ТР эчкә эшләр министры киңәшчесе. 1985–90 да ТАССР ЮС депутаты, 1995–2000 дә ТР халык депутаты. Медальләр б-н бүләкләнә.

КИРИЛЮК Дмитрий Афанасьевич (29.12.1931, хәзерге Украина Респ-касы, Винница өлкәсенә Литин р-ны Микулинцы а. — 15.1.2007. Казан), вет. микробиологы, вет. фән. д-ры (1989). 1960 елда Казан вет. ин-тын тәмамлагач, Куйбышев (хәзер Самара) өлкәсе Шонгалы р-нында вет. участогы мөдире булып эшли. 1962–83 тә Казан вет. ин-тында. 1983–95 тә Бөтенроссия вет. фәнни-тикшеренү ин-тында. Хезмәтләре патоген микроорганизмнарның тышкы мохиттә яшәүгә сәләтән өйрәнүгә, азыкларны зарарсызландыру чаралары һәм ысулларын, терлекләргә асрау өчен жиһазлар, махсус киём, аяк киеме, төзелеш материалларын эшләүгә карый. Уйлап табуга 4 авторлык таныклыгы бар. Медаль б-н бүләкләнә.

Хезм.: О выживаемости микробактерий туберкулеза птичьего типа в зернофураже // Уч. зап. Казан. вет. ин-та. 1965. Т. 97; Выживаемость микробактерий птичьего туберкулеза на грубых кормах // Ветеринария. 1973. № 1.

Әд.: Казанская государственная академия ветеринарной медицины. К., 2006.

КИРКАЗОН, к. Алма үләнә.

КИРЛЕГӨЧ авылы, Лениногорск р-нында, Лениногорск шәһәрәннән 59 км көнбатыштарак, Чишмә елгасы буенда. 2010 елда 518 кеше (татарлар) яши. Халкының төп шөгыле — кырчылык, мөгезле эре терлек асрау. Тулы

булмаган урта мәктәп, мәдәният йорты, китапхана. Мәчет. 1746 дан мәгълүм. Беренче исемен — Сәет-Карлыгач. 1860 елларга кадәр халкы типтәрләр һәм дәүләт крәстияннәре катлауларына бүленә, игенчелек, терлекчелек б-н шөгыльләнә. 20 йөз башында К.тә 2 мәчет, 2 мәдрәсә, 4 су тегермәне эшли. Бу чорда авыл жәмәгатенә имана жире 3564 дис. тәшкил итә. 1920 гә кадәр Самара губернасының Бөгелмә өязе Түбән Чыршылы волостенда, 1920 дән ТАССРның Бөгелмә кантонунда. 1930 ның 10 августыннан — Шөгәр, 1959 ның 16 октябреннән Лениногорск р-нында. Халык саны: 1859 да — 1170, 1889 да — 1986, 1908 дә — 2392, 1920 дә — 2415, 1926 да — 1672, 1949 да — 1133, 1958 дә — 970, 1970 тә — 994, 1979 да — 732, 1989 да — 533, 2002 дә — 589 кеше.

Әд.: Шөгәр төбәге — хезинәләр чышмәсе = Шугур — край сокровищ. К., 1997.

КИРМӘН елгасы, Көнбатыш Кама алдында, Омар елгасының (Кама елгасы бассейны) сул кушылдыгы. Озынлыгы 36,3 км, бассейнының майданы 181,1 км². Мамадыш р-ны терр-ясеннән ага. Елга башы урман массивында, Норма урманчылыгы посёлогы янында, тамагы Омар авылыннан 2 км төньяк-көнбатыштарак. Елга башының абс. биекlege 210 м, тамагыныкы — 54 м. Су жыелу майданының урманлылыгы 30%. К. елгасының 0,8 дән алып 7,5 км га кадәр озынлыктагы 13 кушылдыгы бар. Елга челтәренә тыгызлыгы 0,36 км/км². Туенуы катнаш, күбесенчә кар сулары исәбенә. Жир асты сулары б-н туену модуле 5,1–10 л/с/км². Гидрологик режимы ташу вакытында су муллыгы һәм жәенлык саегуы б-н характерлана. Бассейнда еллык су агымының уртача күпәеллык катламы 150 мм, ташу агымы катламы 98 мм. Язгы ташу, гадәттә, апрельнен беренче ункөнлегендә башлана. Елга ноябрь ахырында туңа, аерым урыннары кыш буена боз б-н капланмый. Елга тамагында суының иң аз вакытындагы уртача күпәеллык чыгымы 0,325 м³/с. Суы язын йомшак (1,5–3 м-экв/л), кышын һәм жәен каты (6–9 м-экв/л). Гомуми минеральлешүе язын 200–300 мг/л, кышын һәм жәен 700–1000 мг/л. К. бассейнында суның гомуми күләме 1,2 млн. м³ булган 2 буа бар. Су ресурслары сугару өчен файдаланыла.

КИРМӘНЧЕК, урта гасырларда (якынча 11–14 йөзләр) Кирмән елгасы буендагы болгар шәһәре. 15–16 йөзләрдәге рус елъязмаларыннан һәм 17–18 йөзләрдәге татар тарихи-фольклор әдәбиятынан мәгълүм. 14 йөздә Чулман алды төбәгендә эре икътисади һәм сәяси үзәкләренә берсе була. 1399 елда Болгар, Жүкәтәу, Казан б-н бергә Мәскәү кенәзе Юрий Дмитриевич гаскәрләре тарафыннан яулап алына. Россия тарих фонендә Мамадыш р-нындагы Урта Кирмән авылы янәшәсендәге, Кирмән елгасы буендагы шәһәрлекне К. б-н тидиләр. Шәһәрлек көнбатыштан — тирән ерым, көньяктан һәм көньяк-көнбатыштан Кирмән елгасы б-н чикләнгән биек борында урнашкан. Майданы 8,6 га чамасы. Көнъяктан шәһәрлеккә Казан–Чаллы автомагистрален төзегендә юкка чыгарылган

ачык типтагы торулык (шәһәр яны бистәсе) һәм 14 йөзгә нисбәтле 20 дән артык кабер ташы һәм ватыклары сакланган «Ханнар зираты» дип аталган мөселман каберлеге тоташкан. К. 1957 дә А.П.Шокуров тарафыннан ачыла. К. шәһәрлегендә төрле елларда Е.Т.Соловьёв, Н.И.Воробьёв, Н.Ф.Калинин, А.Х.Халиков һ.б. тикшеренүләр алып бара. Ерымнан гыйбарәт саклану ныгытмалары, жир өстендә корылган торақлар һәм хужалык корылмалары калдыклары тикшерелә. Керамика, эш кораллары һ.б. табыла.

Әд.: Юсупов Г.В. Введение в болгаро-татарскую эпиграфику. М.—Л., 1960; Нигаматова А.З. Булгарские города Предкамья: Алабуга, Кирмен, Чаллы. К., 2005.

А.З.Нугамаев.

КІРОВ авылы, Актаныш р-нында, Актаныш авылыннан 32 км коньяк-көнбатыштарак, Терпеле елгасы буенда. 2010 елда 977 кеше (татарлар) яши. Халкының төп шөгыле — кырчылык, терлекчелек, умартачылык; киттерелгән сөт э-дә. Урта мәктәп, мәдәният йорты, китапханә. 1930 да 201 нче Актаныш совхоз-посёлогы буларак нигез салына; хәзерге исемен 1935 тән йөртә. Оештырылган көннән Актаныш р-нында. 1935 нең 10 февраленнән — Калинин, 1959 ның 12 октябреннән — Актаныш, 1963 нең 1 февраленнән — Минзәлә, 1965 нең 12 гыйнварыннан Актаныш р-нында. Халык саны: 1938 дә — 627, 1949 да — 504, 1958 дә — 1068, 1970 тә — 1295, 1979 да — 1302, 1989 да — 1112, 2002 дә — 1003 кеше.

КІРОВ исемендәге посёлок, Югары Ослан р-нында, Югары Ослан авылыннан 4 км коньяк-көнбатыштарак, Казан — Ульянов автомобиль юлы буенда. 2010 елда 289 кеше (2002 елгы халык исәбе буенча, чуашлар — 53%, руслар — 24%) яши. Халкының төп шөгыле — кырчылык, мөгезле эре терлек асрау. Тулы булмаган урта мәктәп, китапханә. 1937 елда нигез салына. Оештырылган көннән Югары Ослан р-нында. Халык саны: 1938 дә — 39, 1949 да — 193, 1958 дә — 340, 1970 тә — 311, 1979 да — 260, 1989 да — 321, 2002 дә — 304 кеше.

«КІРОВ НЕФТЬЧЕСЕ», ижтимагый-сәяси газета. Әзәрбайжан КП(б) Киров райкомы Эшче, кызылдармия һәм крәстиян депутатлары советы һәм район промысел ком-ты органы. 1932 елның 23 июленнән 1935 нең 23 апреленә кадәр Бакуда татар телендә 96 саны нәшер ителә. Әзәрбайжан нефть промыселында хезмәт итүче татар эшчеләре өчен чыгарыла. Газета бер үк вакытта шул исемен б-н әзәрбайжан һәм рус телләрендә дә басыла.

Т.М.Насыйров.

КІРОВ ӨЛКӘСЕ, РФдә. 1936 елда оештырыла. Майданы — 120,8 мең км². Үзәге — Киров шәһәре. Халкы — 1391059 кеше (2010), 43415 татар (2002). Татарлар, башлыча, Вятка Аланы, Көлмез һәм Малмыж р-ннарында, ш.у. Вятка Аланы (8,7 мең кеше), Киров (4,5 мең), Малмыж (3,6 мең), Сосновка (3 меңләп) шәһәрләрендә, шәһәр тибьындагы Красная Поляна (5,5 меңләп) һәм Көлмез (2 меңләп) посёлокларында яшиләр. Татарларның К.ө.нә килеп төпләнүе берничә

этапта бара. Әлеге төбөкне үзлөштүрү 10 йөздө башлана, бу — болгар сөздөгөрлөрөнөң Нократ илгасы буенда сөздө нокталары барлыкка килү б-н бәйлә. 14 йөзнең 2 нче яргысында элеккеге *Идел буе Болгар дәүләте* халкының бер өлеше, Алтын Урда отрядлары һәм рус елга юлбасарлары һөжүмнәрәннән сакланып, К.ө. территориясенә күчеп килә, бер өлеше карин этник төркемен (к. *Нократ татарлары*) барлыкка китерә. К.ө.нә татарларның күпләп күчүләренәң икенче агымы Казан ханлыгы жиимерелү һәм халкын көчлөп христианлаштыру б-н, ә совет чорында татарларның бу өлкәгә күчүенә, башлыча, а.х. күмәкләштүрү б-н бәйлә. К.ө.ндә күпчелеге татарлардан торган (90% тан артыгы) 27 торақ пункт исәпләнә. 32 мөселман жәмгыяте — мәхәлләсе бар. 5 мәктәптә укугы татар телендә алып барыла, 4 сәндә фәнче буларак укытыла. Малмыж шәһәрәндә 1990 нан «Дуслык» г-тасы нәшер ителә, 1991 дән Татар милли мәдәни үзәге эшли. Малмыж, Вятка Алары, Көлмез р-нарнында һәм Киров шәһәрәндә татарларның жирле милли-мәдәни автономиясе оештырылган. «Идел» (Сосновка ш.) һәм «Сәфәр» (Вятка Алары ш.) татар ансамбльләре бар. Малмыж шәһәрәндөгә Төбөкне ойрәнү музеенда М.Г.Худяковның кулъязмалары саклана. 1999 да К.ө. житәкчелеге һәм ТР хөкүмәте арасында сөздө-икътисад, фән-техника һәм мәдәният өлкәсендә үзара хезмәттәшлек итү турында килешү төзелә.

К.Ә.Әхәтов.

КІРІВ (чын фамилиясе Костриков) Сергей Миронович (15.3.1886, Вятка губ. Уржум ш. — 1.12.1934, Ленинград), дөүләт, партия эшлеклесе. Уржум шәһәр уч-шесен төмамланганнан соң (1901), Казан сәнәгатъ уч-шесенә (механика-техника бүлеге) билгеләнә. 1903 тә К. студентлар һәм эшчеләрнең яшерен түгәрәкләре б-н элементъ урнаштыра, тгелган китаплар укый. 1904 тә Томскига күчеп китә. 1905 тән — РСДРПның Томск ком-ты әгъзасы; яшерен басмаханәне житәкли. 1905—06 да полиция тарафыннан берничә тапкыр кулга алына, 1907 дә 1 ел да 4 айга төрмәгә ябыла. 1908 дә иреккә чыккач, Иркутск шәһәрәнә, 1909 ның маенда, полициядән качып, Владикавказ шәһәрәнә китә. 1917 елгы Февр. рев-циясеннән соң Владикавказ Эшче һәм солдат депутатлары советын, РСДРПның берләштерелгән Терек өлкә ком-тын оештыруда катнаша (ком-т секретаре була). 1921 дән Эзәрбайжан Коммунистлар партиясә УК секретаре. 1926 дан ВКП(б)ның Ленинград губерна ком-ты (өлкә ком-ты) һәм ВКП(б) УКның Төнъяк-Көнбатыш бюросы 1 нче секретаре; бер үк вакытта, 1934 тә УК секретаре. Смольныйда ачыкланмаган шартларда револьвердан атып үтерелә. Казанда элеккегә сәнәгатъ уч-шесә (хәзерге Казан технол. ун-ты) бинасында мемориаль такта куела. К. исеме бер урамга (2005 тән — Маскәу урамы), технол. ун-тына, ясалма каучук з-дына бирелә; Казанның бер районы аның исеме б-н атала. К.ка Казанда Карл Маркс урамында (1949, скульпт. Н.В.Томский, арх. А.А.Любимов) һәм К.Цеткин урамында (1930 еллар) һәйкәлләр урнаштырыла.

Әд.: Костриковы А.М. и Е.М. Детские и юношеские годы Сергея Мироновича Кирова: Воспоминания. Киров, 1940; Татъянинов Д.Н. С.М.Киров в Казани. К., 1941; Амиров К.Ф. Казань: где эта улица, где этот дом?: Справочник улиц города Казани. К., 1995.

Л.М.Айнетдинова.

КИРПЕЧ ЖИТЕШТЕРҮ, төзелеш материаллары житештерү сәнәгате тармагы; минераль материаллардан, яндыру (керамик кирпеч) яки пар б-н эшкәртү (силикат кирпеч) нәтижәсендә, нык һәм су тәэсиренә чыдам булган ясалма эшләнмәләр алу процессы. ТРда К.ж.дә эшләнмәләр саны — 5 мең кеше чамасы (2009).

Казан губернасында беренче эре кирпеч з-длары Поповка, Воскресенский (1860, хужасы П.А.Смолин), Зур Клыки (1860, 1862, хужасы И.Д.Иванов), Әмәт (1899, хужасы Л.В.Кекин) авылларында һ.б. жирләрдә барлыкка килә.

19 йөзгә кадәр Россиядә кирпеч гади һәм күп хезмәт таләп иткән йсыл б-н житештерелә. Махсус сайлап алынган яки ком кушылган балчыкны сугаралар, болгаталар һәм озак вакытка әзерләндә калдыралар. Агач формаларга салып, тукмак б-н тыгызлылар, жәйге чорда күлгәдә киптерәләр. Яндыру өчен



Төзелеш керамикасы эшләнмәләре.

чи кирпечләрдән корылган, тыштан балчык сыланган кыр мичләре файдаланыла. Мич эчендә махсус каналлар эшләнгән, каналларга ягулык тутырылган, ягулык янгандагы ялкын мичнең чи кирпечләрдән өелгән диварларын тудысынча урап алырга тиеш булган. Яндыру берничә көн дәвам иткән. Кирпеч, башлыча, дини, адм., жәмәгатъ һәм торақ биналарны төзү өчен файдаланылган. 1830 елларда Казан ун-ты китапханәсен төзөгәндә куыш кирпеч эшләнә һәм уңышлы кулланыла. 19 йөз ахырында К.ж. технологиясе зур үзгәрешләр кичерә. Балчык эшкәртү машиналары, формага салу өчен тасмалы пресслар, яндыру процессында ягулык кертүне һәм һава бируне көйләү мөмкинлегенә ия Гофман мичләре һ.б. барлыкка килә. Сов. хакимияте елларында кирпеч з-длары национализацияләнә. Казанда беренче силикат кирпеч з-ды 1930 елда төзелә. Алдагы чорда, халык хужалыгы үсешенә, сәнәгий һәм гражданныр төзелешләренә күлмә шактый артуга бәйлә рөвештә, К.ж. күп тапкырлар арта. 2011 дә ТРда 25 кирпеч з-ды исәпләнә, шуларның 21 е, елга 50 млн. данәндән артык кирпеч житештерүче эре заводларны кертеп («Казан силикат дивар материаллары заводы», «Ка-

зан төзелеш материаллары комбинаты», «Камаиндустрия» ЖЧЖ), ел дәвамында эшли. Тулы эчле (тогаш), куыш, ярыклы кирпечләрне «Арча уртақ кирпеч производствосы» («Арское совместное производство кирпича») АЖ эшлөп чыгара. 1990 елларда төрле төстәге тышлык кирпечә, яшмыртылган жылылык саклау сыйфатларына ия эре бушлыклы-сызыклы кирпечләр житештерү үзлөштәрелә («Алексеев керамикасы» ЖЧЖ). Шулай ук торбалар сузганда кулланыла торган лекалолы кирпеч һәм юл япмасы кирпечә — урамнарга түшәлә торган клинкер эшләнә («ЖБИ-3» ЖЧЖ). 2009 да 409,3 млн. данә шартлы кирпеч житештерелә. 1990 да ин зур күрсәткечкә ирешелә (к. табл.).

Татарстанда кирпеч житештерү 1940—2009 еллар (шартлы кирпеч млн. данәдә)

1940	1960	1970	1980	1990	2000	2007	2009
Төзелеш кирпечә							
73,3	423	504	688	762	532	600	409,3
ш.и. силикат кирпеч							
26,4	90	124	259	322	94	315	142,1

Хәзер К.ж. механикалаштырылган, күбесенчә автоматлаштырылган, ул керамик мас-саны гомогенлаштыру һәм аны куәтле вакуум-пресслар ярдәмендә формалау б-н шөгильләнүчә балчык әзерләү бүлеге дә үз эченә ала. Чи кирпеч тоннельле мичләрдә яки 950—1020 °С темп-рада периодик рөвештә эшләнүчә мичләрдә яндырыла. Чимал буларак бернәрсә дә кушылмаган яки ком, пычки чүбе, карабайды кибәге һ.б. катнаштырылган балчык һәм балчыклы туфрақ файдаланыла. Эшләнмәләренәң технол. һәм файдалану үзәнчәлекләрен яхшыртучы өстәмә кушылмалар сыйфатында төрле техноген калдыклар кулланыла. Керамик кирпечтән аермалы буларак, силикат (известьле-комлы) кирпеч автоклавларда катырыла. Шу. к. *Кирпеч сугучылар бистәсе, Саман.*

Әд.: Производство строительной керамики. К., 2003. А.М.Сәлахов.

КИРПЕЧ СУГҮ БАЛЧЫКЛАРЫ (кирпеч-чирәп балчыклары, жиңел эри торган, полиминераль балчыклар), балчыксыл токымнар, утка чыдамлыгы 1350 °С тан артык. Балчыкка, балчыклы туфракка, аргиллит һәм балчыксыз сланецларга бүленә. Төп минераллар — монтмориллонит, гидроклодалар, каолинит, хлоритлар, кварц. Дөнъяда К.с.б. чыганақлары чыгышы һәм яше төрле булган утырмаларда киң таралган. Татарстан терр-ясендә алар, нигездә, субулар массивларның сөзәклек өлешләрен тәшкил иткән дүртенчел система токымнары б-н бәйлә. К.с.б. неоген, акбур, юра һәм Пермь яшендәгә токымнарда була. К.с.б. авыллар барлыкка килгәннән бирле файдаланыла. 1930 еллардан системалы рөвештә К.с.б.на геол. разведка эшләре үткәрелә. 290 га яқын чыганақ табылган, аларның республика терр-ясе буенча таралышы тигез түгел: Әтнә һәм Балтач р-нарнында — 1 әр, Зәй, Бөгелмә, Тукай, Әлмәт һәм Лениногорск р-нарнында 14—21 чыганақ. Гомуи запасы яқынча 460 млн. м³, аеруча зурлары А+B+C категорияләре буенча Бөгелмә, Әлмәт һәм Тукай р-нарнында.



П.А. Кирпичников.



М.П. Кирпонос.

Әтнә, Чүпрәле һәм Лаеш р-нарыннан кала (биредә чыгарылмалар) барлык районнарда 1–2 чыганак эшкәртелә, аларда чыгару күләме 2–130 мең м³. Чимал 75–200 маркалы кирпеч, керамик блокар, тышлау плитәсе, чирәп ясау өчен яраклы.

Әд.: Геология твёрдых полезных ископаемых Республики Татарстан. К., 1999.

А.А. Сабитов.

КИРПЕЧЧЕЛӘР БИСТӘСЭ, Казанның көньяк-көнчыгыш читендә 17 йөздә барлыкка килгән бистә. Хәзерге Бутлеров һәм Петербург урамнары кергән жирләргә били. К.с.б.ндә шәһәр корылмалары (ш.и. Казан Кремле диварларын төзекләндерү) өчен кызыл кирпеч житештерелә. 18 йөз башында Әрмән бистәсе б-н кушыла. 1774 елдан шәһәр чикләре эченә керә.

КИРПІЧНИКОВ Пётр Анатольевич (5.1.1913, Вятка губ. Царёвостанчурск ш. — 26.3.1997, Казан), химик-технолог, техник фән д-ры (1972), РФАнең мөхбир әгъзасы (1991; 1976 елдан СССР ФАнең мөхбир әгъзасы), ТАССР, РСФСРның атказ. фән һәм техника эшлеклесе (1969, 1975), БР һәм ТР ФАләренең шәрәфле әгъзасы (1991, 1992), СССРның атказ. химигы (1973). Пермь (1931–32) һәм Мәскәү (1933–35) химия-технол. ин-тларында укый, 1936 елда Казан химия-технол. ин-тын тәмамлый, 1940 ка кадәр С.М.Киров исем. Казан ясалма каучук заводында эшли. 1940–46 да Совет Армиясе сафларында, Бөек Ватан сугышында катнаша. 1946 дан Казан химия-технол. ин-тында (бүленеп, 1947–54 тә Шкопау ш. (Германия), «Буна» химия комб-тында баш инженер, кинәшче), 1957 дән технол. ф-ты деканы, 1960–87 дә ясалма каучук технологиясе каф. мөдире, бер үк вакытта проректор (1961 дән), ректор (1964 тән), проф. (1965); 1988 дән ректор кинәшчесе һәм Эластомерлар эшләү үзәгендә фәнни житежкәсе. 1982–87 дә СССР ФАнең Казан ф-лы Президиумы рәисе.

Хезмәтләре югары молекуляр кушылмалар химиясе һәм технологиясенә карый. Полимерларны искерүдән саклау өчен фосфорорганик кушылмалар куллану ысулларын өйрәнә. Мономерларны һәм полимерларны фосфорорганик кушылмалар б-н тотрыкыландыруның фәнни нигезләрен булдыра, фосфорлы антиоксидантлар, арга каршы матдәләр, ингибиторлар, стабилизаторлар эшли. Бутадиенның стирол б-н сополимерлашуын, винилиденхлоридның бутадиен б-н радикаль сополимерлашуын өйрәнә. Полисульфид һәм

уретан эластомерларын өйрәнүгә зур өлеш кертә, реакциягә керү мөмкинлеге булган функциональ төркемнәр, ш.и. озонлилиз юлы б-н (герметиклар, полимер композицияләр модификаторлары, майларга өстәмәләр һ.б.) олигомерлар синтезлау ысулларын эшли. Синтез стадиясендә һәм кабаттан эшкәрткәндә полисульфид олигомерларны туендырылмаган төрле кушылмалар б-н модификацияли. К. житежкәсендә кристаллашуы көйләнелә торган туендырылмаган вальцовкаланучы каучуклар, коелган уретан каучуклар, нефть эмульсияләре деэмульгаторлары сыйфатында кулланылуы этилен оксиды б-н изобутилен диоксиполимерларын синтезлау; коррозия һәм кокс ясау термополимерлаштыру процесслары ингибиторлары, химик жийназлар һәм корымлар өчен коррозиягә каршы капламнар, аппаратларда һәм торбалы үткәргечләрдә тозлар һәм полимерлар утырмаларын булдырмый калу ысуллары эшләнә; төзелеш техникасында, нефть һәм нефть чыгару сәнәгатендә файдаланылуы тиоколлар, полиуретаннарның яңа типлары алына. К. «Оргсинтез» ЖБдә, «Түбәнкаманетехим» АЖ пр-тиеләрендә, С.М.Киров исем. ясалма каучук заводында, Татарстанның һәм Россиянең башка сәнәгат үзәкләрендә органик синтез продуктларын, каучукларны, полимерларны житештерүне үзләштерүдә катнаша. Аның инициативасы б-н Казан химия-технол. ин-тында (хәзер Казан технол. ун-ты) яңа факультетлар, кафедралар оештырыла, яңа бөлгечлекләр: эластомерларны кабаттан эшкәртү технологиясе, химик кибернетика, сәнәгый биотехнология, электрохимия житештерү, лаклы-буяулы капламнар технологияләре, икенчел материалларны рециркуляцияләү, тирән вакуум, суыту техникасы, биоорганик синтез; химия һәм нефть химиясе сәнәгатә өчен инженер-икътисадчылар әзерләнә башлай. К. химия буенча өлкә һәм республика олимпиадаларында жинүчеләр — югары сыйныф укучылары өчен «Орбиталь» жәйге химия мәктәбенә нигез салучы (1997 елдан аның исемен йөртә). Югары уку йортлары өчен дәреслекләр авторы. Уйлап табуга 330 авторлык таныкчылыгы һәм патенты бар. Тынычлык фонды Советының Татарстан респ-касы бүлгесе (1966 дан), Д.И.Менделеев исем. Бөтенсоюз химия жәмгыятенә Татарстан бүлгесе (1975–85), ТАССР ЮСның фәнни-техник прогресс комиссиясе (1983–88) рәисе. СССР Дәүләт бүләге лауреаты (1989). Казанда К. исемендәге урам бар. 1966–71, 1983–88 елларда ТАССР ЮС депутаты. Ленин, Октябрь Революциясе, 1 нче дәрәжә Ватан сугышы, Кызыл Йолдыз орденнары, медальләр, РСФСР ЮС Президиумы Мактау грамотасы б-н бүләкләнә.

Хезм.: Химия и технология мономеров для синтетических каучуков. Л., 1981 (автордаш); Полисульфидные олигомеры и герметики на их основе. Л., 1983 (автордаш); Химия и технология синтетического каучука. Л., 1987 (автордаш).

Әд.: Член-корреспондент АН СССР, доктор технических наук, профессор, ректор Казанского химико-технологического института П.А.Кирпичников: Биобиблиогр. К., 1982; Пётр Анатольевич Кир-

пичников: Избранные труды, воспоминания, материалы. К., 2003.

В.Г. Абзалова.

КИРПІЧНЫЙ авылы, Нурлат р-нында, Нурлат шәһәрнән 45 км төньяк-көнбатыштарак, Тимерлек елгасы бассейнында. 2010 елда 4 кеше (руслар, чуашлар) яши. 1920 еллар башында нигез салына. Оештырылган көннән ТАССРның Чистай кантоны Иске Әлмәт волостена керә. 1930 ның 10 августыннан — Биләр, 1935 нең 10 февраленнан — Тельман, 1958 нең 16 июленнан — Октябрь, 1997 нең 10 декабреннан Нурлат р-нында. Халык саны: 1926 да — 226, 1949 да — 238, 1958 да — 159, 1970 тә — 121, 1979 да — 82, 1989 да — 16, 2002 дә — 10 кеше.

КИРПОНОС Михаил Петрович (21.1.1892, хәзерге Украина Респ-касы, Чернигов өлкәсенең Нежинск р-ны Вертиевка ш.тп. — 20.9.1941, Украина ССР, Полтава өлкәсенең Лохвицкий р-ны Дрюковщина а.), генерал-полковник (1941), Сов. Союзы Герое (21.3.1940). Киев кызыл старшиналар мәктәбен (1922), М.В.Фрунзе исем. Хәрби академияне (Мәскәү, 1927) тәмамлый. Беренче бөтендөнья сугышында катнаша. Гражданнар сугышы елларында Н.А.Щорс житежкә-легендәге дивизиядә полк командиры. 1922 елдан Киев кызыл старшиналар мәктәбендә башлык ярдәмчесе һәм комиссар, 1927 дән укучы дивизия штабы башлыгы. 1934–39 да ТАССР УБК исем. Казан пехота хәрби уч-щесе башлыгы. Совет-фин сугышында укучы дивизия командиры; сугыш хәрәкәтләре б-н житежкәлек иткәнә өчен Герой исеми бирелә. 1940–41 дә корпус командиры, Ленинград хәрби округы, аннан аерым Киев хәрби округы гаскәрләре командующие. 1941 нең июнь–сентябрь айларында Унъяк яр Украина терр-ясендә авыр сугышлар алып барган Көнъяк-Көнбатыш фронт гаскәрләре командующие. Сугышта һәлак була. Сугыштан соң Киевның Дан паркына күчереп жирләнә. Ленин ордены, 1 нче дәрәжә Ватан сугышы ордены (үлгәннән соң) һәм медал б-н бүләкләнә. Чернигов шәһәрнән Д.К.а бюст урнаштырыла, Казанда, Казан Кремле терр-ясендә, элеккеге хәрби уч-щесе бинасына мемориаль такта куела.

Әд.: Батырлар китабы — Книга Героев. К., 2000; Церковный М.Ф., Шигаев А.Д., Юрьев Б.Ф. Героев подвиги бессмертны. Киев, 1982; Герои Советского Союза — наши земляки. К., 1984. Кн. 2; Герои Советского Союза: Краткий биограф. словарь. М., 1987. Т. 1.

КИРСАНОВ Александр Васильевич (23.12.1898, Казан — 16.11.1994, Минск), генерал-майор (1942), Сов. Союзы Герое (15.1.1944). Казан реаль уч-щесен, укытучылар семинариясен, Берләштерелгән Киев мәктәбендә артиллерия бүлгесе (1926), командирлар составы белемен камилләштерү курсларын (Мәскәү, 1939), К.Е.Ворошилов исем. Югары хәрби академияне (Мәскәү, 1949) тәмамлый. Гражданнар сугышында катнаша. Бөек Ватан сугышы алдында артиллерия полкы, фронтта Курск дугасы сугышында (1943), Днепр елгасын кичкәндә (1943), Белоруссияне (1944), Польшаны (1945) азат иткәндә батырлык күрсәткән 76 нчы гв. Кы-

зыл байраклы Чернигов дивизиясе б-н житәкчелек итә. Днепр елгасын кичкәндә сугыш хәрәкәтләре б-н житәкчелек иткәнә өчен Герой исеме бирелә. Дивизия, Пренцлау шәһәрен алганда, тоткыннар лагереннан Бельгиянең барлык генералитетын — 33 генералны азат итә. 1945 тә К. Мәскәүдә Жиңу парадында катнаша. 1949–60 та Совет Армиясендә командир вазифаларын башкара. 1960–74 тә Белоруссия ун-ты проректоры. Ике Ленин ордены, дурт Кызыл Байрак, 2 нче дәрәжә Суворов, 2 нче дәрәжә Кутузов, 1 нче дәрәжә Ватан сугышы, Польшаның «Крест» орденнары, медальләр б-н бүләкләнә. Чернигов шәһәре, шәһәр тибиндагы Брагин посёлогы һәм Калининичи (Белоруссия Респ-касы) шәһәренә мактаулы гражданы. Әд.: Батырлар китабы — Книга Героев. К., 2000; Герои Советского Союза — наши земляки. К., 1984. Кн. 2; Навечно в сердце народном. Минск, 1984; Герои Советского Союза: Краткий биограф. словарь. М., 1987. Т. 1.

КИРСАНОВ Анатолий Александрович (9.11.1923, Казан), педагог, пед. фән. д-ры (1983), РМА академигы (2001); 1985 тән СССР ПФАнең мөхбир әгъзасы), ТАССР-ның атказ. укытучысы (1980), РФнең атказ. фән эшлеклесе (1998). 1953 елда Казан пед. ин-тын тәмамлай. 1941–49 да Совет Армиясендә, Бөек Ватан сугышында катнаша. 1950 дән КПССның Казан шәһәр ком-ты инструкторы. 1956 дан урта мәктәп директоры (Казан). 1964–67 дә ТАССР мәгариф министры урынбасары. 1967 дән Казан пед. ин-тында проректор, бер үк вакытта психол. каф. мөдире. 1981 дән СССР ПФАнең Проф.-техник пед. фәнни-тикшерену ин-тында директор урынбасары. 1994–2008 дә Казан технол. ун-тында Идел бие һәм Урал югары уку йортлары укытучыларын әзерләү һәм квалификациясен күтәрү үзәге директоры. Хезмәтләре укытуны индивидуальләштерү һәм дифференциацияләү, проф. белем бирүнең эчтәлеген проектлау, югары техник мәктәп укытучыларын проф. пед. әзерләүдә методологик һәм методик нигез, югары уку йортын тәмамлаганнан соң, проф. белем бирү стандартының фәнни нигезләре проблемаларына карый. СССР ПФА Президиумы бүләге лауреаты (1983). 1 нче дәрәжә Ватан сугышы, Кызыл Йолдыз, «Почёт билгесе» орденнары, медальләр б-н бүләкләнә.

Х е з м.: Культура умственного труда. К., 1968; Индивидуализация педагогической деятельности как учебная проблема. К., 1982; Совершенствование организационных форм обучения. М., 1987; Интегративные основы широкопрофильной подготовки специалистов в техническом вузе. Н.Новгород, 1999 (автордаш).

КИРСАНОВ Николай Васильевич (16.6.1914, Казан — 18.8.1988, шунда ук), геолог, геол.-минерал. фән. д-ры (1974), ТАССР-ның атказ. фән һәм техника эшлеклесе (1984). Казан ун-тын тәмамлаганнан соң (1936), Мәскәү геол. тресты Татарстан бюросында геол. партия башлыгы. 1936–38 елларда ВЛКСМ-ның Бауман райкомы (Казан) секретаре. 1946–88 дә ЦНИИГеолнерудта, тау-химия чималы геологиясе лаб-ясе мөдире (1947–80). СССР терр-ясендәге утырма формацияләрдә

дә бентонит балчыкларның таралу закончалыклары турындагы тәгълиматка нигез салучы. Әлеге чыганаclarның генетик классификациясе авторы; бентонит чыганаclarның яна утырма геол.-сәнәгый тибын аера. К. житәкчелегәндә СССР терр-ясендә фаразлау-минерагеник тикшерү үткәрелә һәм илдә бентонитлар чималы базасы булдырыла, Россиянең Европа өлешендә Көнчыгыш акачагыл утырмалары стратиграфиясенә бердәм схемасы эшләнә. ТАССР Госпланы әгъзасы (1965–72). Бөек Ватан сугышында катнаша. 3 нче дәрәжә Кутузов, 1 нче һәм 2 нче дәрәжә Ватан сугышы, ике Кызыл Йолдыз орденнары, медальләр б-н бүләкләнә.

Х е з м.: Богатство недр Татарии. К., 1956 (автордаш); Пентониты // Неметаллические полезные ископаемые СССР. М., 1984.

Әд.: Заслуженный геолог республики // Вечерняя Казань. 1987. 1 апр.

КИРСАНОВ Эдуард Юрьевич (29.3.1944, Казан), хисаплау техникасы өлкәсе галиме, техник фән. д-ры (1997), проф. (1999). 1970 елда Львов политехник ин-тын тәмамлай. 1969–73 тә Ивано-Франковск приборлар төзү з-дының МАХСУС КБда хисаплау техникасы чаралары лаб-ясе башлыгы булып эшли. 1977 дән Казанда: СССР Үзәк статистика идарәсенә Бөтенсоюз проект-технол. ин-тының Идел-Вятка ф-лында, хисаплау техникасы чаралары бүлгә мөдире (1981–86); «Нефтепромавтоматика» фәнни ЖБдә проектлау баш конструкторы (1986–90); Хисаплау системалары фәнни-тикшерену ин-тында бүлек башлыгы (1990–94). 1994 тән Казан техник ун-тының компьютер системалары һәм магълумати куркынычсызлык кафедрасында, бер үк вакытта 1998 дән «Интеграл» радиоэлектроника һәм хисаплау техникасы фәнни-тикшерену уку-укыту үзәге директоры (Казан техник ун-ты каршында), 1997 дән ТР ФАнең «Нейросистемалар» нейрокомпьютер системалары һәм челтәрле технологияләр фәнни-тикшерену үзәге директоры. Хезмәтләре нейрокомпьютерларга, нейроматематикага һәм нейрон челтәрләргә карый. Бердәм ЭВМ системасының күп кенә эшләнмәләрен төздә һәм сериягә күртүдә катнаша, безнең илдә эшләнелүче «Геркулес» цифрлы нейрокомпьютерлар сериясенә баш конструкторы. Уйлап табуга 4 авторлык таныклыгы һәм патенты бар.

Х е з м.: Нейронные системы памяти. М., 1991 (автордаш); Цифровые нейрокомпьютеры: архитектура и схемотехника. К., 1995; Организация ЭВМ и систем. К., 2003; Нейрокомпьютеры с параллельной архитектурой. М., 2004.

КИРСАНОВ Юрий Анатольевич (12.6.1940, Яшел Үзән ш.), жылылык физикасы өлкәсе галиме, техник фән. д-ры (2005). 1969 елда Казан авиация ин-тын тәмамлаганнан соң, шунда ук эшли. 1974–86 да Киров политехник ин-тында уқыта. 1986 дан Казанда: «Турбокомпрессор» фәнни-тикшерену ин-тында бүлек башлыгы, 1990–2005 тә Казан энергетика ун-тында, 2003 тән РФА КҮҮнең Энергетика проблемаларын тикшерү үзәгендә эйдәп баручы фәнни хезмәткәр. Хезмәтләре каналларда һәм күзәнәклә тирәлекләрдә жылылык алмашуга һәм агымнарның гидроди-



А.В.Кирсанов.



А.А.Кирсанов.

намикасына, каты һәм агучан тирәлекләрдә жылы үткәрүчәнлеккә карый. Кайнар һәм салкын тирәлекләрдә б-н циклик жылылык алмашуы барышында каты жисемнең гиперболик жылы үткәрүчәнлегә кырып мәсьәләсен хәл итә. Күзәнәклә жисемнең жылылык-гидродинамик характеристикаларын тикшерү методикасын эшли, жылылык бирүне һәм гидродинамик каршылыкның критерийлы тигезләмәләрен ала. Медальләр б-н бүләкләнә.

Х е з м.: Циклические тепловые процессы и теория теплопроизводности в регенеративных воздухоподогревателях. М., 2007; Тепловой резонанс как условие для самопроизвольной передачи теплоты от холодной среды к горячей // Изв. РАН. Энергетика. 2009. № 3; Оценка коэффициентов критерийных уравнений теплопередачи отдельных трактов в теплообменнике // Промышленная энергетика. 2009. № 5 (автордаш).

КИРТӘЛӘ елгасы, Идел алдында, Кылна елгасының (Зоя елгасы бассейны) сул кушылыгы. Озынлыгы 13,8 км, бассейнының мәйданы 50,2 км². Идел бие калкулыгынан ага, Тәтеш р-нында. Елга башы урман массивында, Красный Восток авылынан 2,4 км көньяк-көнбатыштарак, тамагы Жуково авылынан көньяктарак. Елга башының абс. биеклеге 160 м, тамагының — 90 м. Су жылы мәйданының урманлылыгы 35%. К.нең 1,1 дән алып 1,5 км га кадәр озынлыктагы 2 кушылыгы бар. Елга челтәренен тыгызлыгы 0,33 км²/км². Туенуы катнаш, күбесенчә кар сулары исәбенә. Жир асты сулары б-н туену модуле 0,1–0,25 л/с·км². Гидрологик режимы ташу вакытында су муллыгы һәм жән нык саегуы б-н характерлана. Бассейнда еллык су агымының уртача күпьяллык катламы 85 мм, ташу агымы катламы 80 мм. Язгы ташу, гадәттә, март ахырында башлана. Елга ноябрь башында туңа. Елга тамагында суының ин аз вакытындагы уртача күпьяллык чыгымы 0,009 м³/с. Суы язын чагыштырмача каты (3–6 мг-экв/л), кышын һәм жән каты (6–9 мг-экв/л). Гомуми минеральшүе язын 200–300 мг/л, кышын һәм жән 400–500 мг/л.

КИРТӘЛӘ авылы, Тәтеш р-нында, Тәтеш шәһәрненнән 29 км көньяк-көнбатыштарак, Тәтеш–Ульянов автомобиль юлы буенда. 2010 елда 435 кеше (мордвалар) яши. Халкының төп шөгыле — кырчылык, мөгезле эре терлек асрау; май з-ды. Урта мәктәп, мәдәният йорты, китапханә. 1710 нан магълүм. 1860 елларга кадәр халкы удел (1797 гә кадәр — сарай) крәстияннәре катлавына керә, игенчелек,



В.А. Киршин.

терлекчелек б-н шөгылләнә. 1859 елгы мәгълүматларга караганда, К.дә чиркәү була, 1913 тә мәктәп төзелә. 20 йөз башында авыл жәмәгәтенә имана жире 1813,3 дис. тәшкил итә. 1920 гә кадәр — Сембер губернасының Сембер өязе Олы Тархан волостенда, 1920 дән — ТАССРның Буа кантонында. 1930 ның 10 августынан — Тәтеш, 1938 нең 4 августынан — Олы Тархан, 1959 ның 12 октябреннән Тәтеш р-нында. Халык саны: 1859 да — 917, 1880 дә — 1215, 1913 тә — 1585, 1926 да — 1722, 1938 дә — 1234, 1949 да — 852, 1958 дә — 881, 1970 тә — 915, 1979 да — 735, 1989 да — 570, 2002 дә — 483 кеше.

КИРШИН Василий Алексеевич (13.1.1928, хәзерге Удмурт Респ-касы, Можга р-ны Югары Кватчи а. — 20.12.2007. Мәскәү), радиобиолог, вет. фән. д-ры (1968), ТР ФАнең мөхбир әгъзасы (1992), ТАССРның атказ. фән эшлеклесе (1981). 1950 елда Казан вет. ин-тын тәмамлый. 1950–53 елларда Удмурт Респ-касы Большеучинск р-нының баш вет. табибе. 1953 тән Казан вет. ин-тының патологик физиол. кафедрасында. 1960 тан радиобиол. бүлеге мөдире, проф. (1970); 1984–93 тә Бөтенроссия вет. фәнни-тикшеренү ин-тында радиобиол. бүлеге мөдире. 1993–99 да Мәскәү ин-тының гәмәли биотехнол. каф. профессоры. 1999 дан Мәскәү вет. медицинасы һәм биотехнол. академиясендә радиобиол. каф. профессоры. Хезмәтләре а.х. терлекләре һәм кошларының радиация б-н зарарлану патогенезына, радиоэкология мәсьәләләренә карый. К. тикшеренүләре Чернобыль АЭС һәлакәте нәтижеләрен бетерүдә һәм радиация б-н зарарланган жирләрдә терлекчелекне рациональ алып бару өчен файдаланыла. Аз микъдарда нурланшының биол. тәсирен һәм аны терлекләренә продукцияләгән арттыру өчен файдалану үзәнчәлеген ача. СССР Дәүләт бүлеге лауреаты (1979). Ике «Почёт билгесе» ордены, медальләр б-н бүләкләнә.

Х е з м.: Ветеринарная радиобиология. М., 1987 (автордаш); Краткий экологический словарь. Саранск, 2000 (автордаш).

Әд.: Казанская государственная академия ветеринарной медицины. К., 2006.

Ә.Х.Фазылжанов.

КИРЬЯНОВ Борис Фёдорович (16.1.1935, Ленинград), радиоэлектроника һәм информатика өлкәсе галиме, техник фән. д-ры (1975), проф. (1977), РСФСРның атказ. фән һәм техника эшлеклесе (1991). 1959 елда Казан авиация ин-тын тәмамлаганнан соң, шунда ук эшли (бүленеп, 1963–66 да оборонага караган фәнни-тикшеренү ин-тында), радиотех-

ника (1968–70), хисаплау һәм идарә итү системалары ф-тлары (1974–76) деканы, ЭВМ каф. мөдире (1976–78). 1978 дән Новгород ун-тында, проректор (1980–85), радиосистемалар (1985–89), югары (1989–93) һәм гәмәли (1993–2005) матем. кафедралары мөдире. Хезмәтләре хисаплау жайланмаларын ихтималлылык принциплары буенча төзү һәм эшләтүнең теоретик нигезләренә карый. К. мәгълүмат тапшыру системаларында циклик эзлеклекләргә өйрәнә; псевдоочраклы эзлеклекләргә генераторларының (ГПС) синхронлашуға керүе алгоритмнарын билгели һәм аларның ихтималый характеристикаларын анализый, нәтижәдә ГПС параметрларын алдан бирелгән шартлар буенча сайлау мөмкинлеге туа; гомуми кулланлыштагы элемент каналлары буйлап мәгълүмат тапшыру алгоритмларын тәкъдим итә. Стохастик хисаплау жайланмаларын эшли (Казан ЭВМ з-дында гәмәлгә кертелә). Стохастик модельләштерү һәм аның кулланлышы мөмкинлекләрен тикшерә. Машина юлы б-н псевдоочраклы саннар табуның оперативлыгын күтәрә торган алгоритмнар тәкъдим итә (бергәләп), ирекле бүленгән координаталы очраклы векторлар модельләштерү алымнарын эшли. Уйлап табуға 8 авторлык таныклыгы һәм патенты бар. Медальләр б-н бүләкләнә.

Х е з м.: Многоканальный генератор псевдослучайных символов // Изв. АН СССР. Сер. Техн. кибернетика. 1970. № 4; Эквивалентность систем, реализующих стохастический принцип вычислений // Изв. АН СССР. Сер. Техн. кибернетика. 1972. № 5; Имитация случайностей в задачах математического моделирования // Вестн. Новгор. ун-та. Сер. Естество- и техн. науки. 1995. № 1.

КИСÁ елгасы, Көнбатыш Кама аръягында, Олы Сөлчә елгасының (Олы Чирмешән елгасы бассейны) уң кушылдыгы. Озынлыгы 11,2 км, бассейнының мөйданы 40,8 км². Аксубай р-ны терр-ясеннән ага. Елга башы урман массивында, Түбән Баланда авылынан 2 км төньяк-көнчыгыштарак, тамагы Покровка авылы янында. Елга башының абс. биеклеге 160 м, тамагыныкы — 85 м. Су жыелу мөйданының урманлылыгы 50%. К.ның 0,4 һәм 4 км озынлыктагы 2 кушылдыгы бар. Елга чөлтәрәң тыгызлыгы 0,38 км/км². Туенуы катнаш, абс. күпчелек кар сулары исәбенә. Жир асты сулары б-н туену модуле 0,11–0,25 л/с·км². Гидрологик режимы ташу вакытында су муллыгы һәм жәен нык саегуы б-н характерлана. Коры вакытта елганың югары агымнары еш кына кибә. Бассейнда еллык су агымының уртача күпчелек катламы 100 мм, ташу агымы катламы 89 мм. Язгы ташу, гадәттә, март ахырында башлана. Елга ноябрь башында туңа. Елга тамагында суының иң аз вакытындагы уртача күпчелек чыгымы 0,021 м³/с. Суы бик каты: язын 9–12 мг-экв/л, кышын һәм жәен 20–40 мг-экв/л. Гомуми минеральләшүе язын 100–200 мг/л, кышын һәм жәен 500–700 мг/л. К. бассейнында су күләме 0,8 млн. м³ булган буа бар. Су ресурслары сугару өчен файдаланыла.

КИСÁ елгасы, Көнбатыш Кама аръягында, Кече Сөлчә елгасының (Олы Сөлчә, Олы Чирмешән елгалары бассейнары) сул ку-

шылдыгы. Озынлыгы 10 км, бассейнының мөйданы 48,9 км². Аксубай р-ны терр-ясеннән ага. Елга башы урман массивында, Кече Аксубай авылынан 3 км көнчыгыштарак, тамагы — Киса авылында. Елга башының абс. биеклеге 150 м, тамагыныкы — 99 м. Су жыелу мөйданының урманлылыгы 55%. К.ның 0,6 дан алып 4,5 км га кадәр озынлыктагы 5 кушылдыгы бар. Елга чөлтәрәң тыгызлыгы 0,24 км/км². Туенуы катнаш, зур күпчелекне кар сулары тәшкил итә. Жир асты сулары б-н туену модуле 0,11–0,25 л/с·км². Гидрологик режимы ташу вакытында су муллыгы һәм жәен нык саегуы б-н характерлана. Коры вакытта елга урыны б-н кибә. Бассейнда еллык су агымының уртача күпчелек катламы 92 мм, ташу агымы катламы 90 мм. Язгы ташу, гадәттә, март ахыры — апрель башында башлана. Елга ноябрь башында туңа. Елга тамагында суының иң аз вакытындагы уртача күпчелек чыгымы 0,004 м³/с. Суы бик каты: язын 9–12 мг-экв/л, кышын һәм жәен 20–40 мг-экв/л. Елгада суының гомуми күләме 1,2 млн. м³ булган 3 буа бар. Су ресурслары сугару өчен файдаланыла.

КИСÁ авылы, Аксубай р-нында, шәһәр тибьындагы Аксубай посёлогынан 4 км көнчыгыштарак, Кече Сөлчә елгасы буенда. 2010 елда 466 кеше (2002 елгы халык исәбе буенча, чуашлар — 82%) яши. Халкының төп шөгыле — кырчылык, дунгыз асрау. Башлангыч мәктәп, клуб, китапханә. 1710 нан мәгълүм. 20 йөз башынан 1963 елга кадәрәге расми чыганаclarда 2 торак пункт: Рус Кисасы һәм Чуаш Кисасы буларак теркәлгән. 1860 елларга кадәр халкы дәүләт крәстияннәре катлавына керә, игенчелек, терлекчелек б-н шөгыльләнә. 20 йөз башында К.да чиркәү, укырга-язарга өйрәтү мәктәбе (1897 дә ачыла), ярма яргыч, дегет кайнату бинасы, 2 вак-төякләр кибеге эшли. Бу чорда авыл жәмәгәтенә имана жире 1812 дис. тәшкил итә. 1920 гә кадәр Казан губернасының Чистай өязе Аксубай волостенда, 1920 дән ТАССРның Чистай кантонында. 1930 ның 10 августынан — Аксубай, 1963 нең 1 февраленнән — Октябрь, 1965 нең 12 гыйнварынан Аксубай р-нында. Халык саны: 1782 дә — 122 ир-ат; 1859 да — 982, 1897 дә — 984, 1908 дә — 1049, 1920 дә — 1021, 1926 да — 1055, 1938 дә — 1159, 1949 да — 783, 1958 дә — 767, 1970 тә — 728, 1979 да — 771, 1989 да — 446, 2002 дә — 473 кеше.

КИСӘКЧӨЛӘР, аерым сүзләргә яки жөмләрләргә төрле мәгънави һәм модал төсмерләр өсти торган ярдәмлек сүзләр. Форма ясагыч, логик-мәгънави һәм модал К.не аерып карыйлар. Форма ясагыч К.гә, сыйфат алдынан килеп (иң-иң татлы) яки аның нигезен өлешчә кыскартып һәм п, м тартыклары ялганып (ап-ак, кап-кара), артыклык дәрәжәсе ясаучы К. керә. Логик-мәгънави К.гә чикләү, аерып кую (гына/гәна, кына/кенә; бары, тик, бары тик; фәкать, исә), көчәйтү (ук/үк, да/дә, та/тә, э, тагы, тагы да, хатта), аныклай (нокъ), инкяр итүне (түгел) белдерүче К. керә. Модал К.гә саф модал (билгесезлек, икеләнү төсмерләрен бирүче -дыр/-дер, -тыр/-тер киесәкчөләр: баргандыр, килгәндер), мо-

даль-ихтыяри (үтенү, ялваруны белдерүче -чы/-че, -сана/-сәнә кисәкчәләре: кичте, барсана), сорау (-мы/-ме, -мыни/-мени, ә: килдеме, танымыйсыңмыни), эмоцианаль-экспрессив (раслау-ныгытуны белдерүче лабаса/ләбаса, ла/лә, бит, ич, соң, әле, инде кисәкчәләре: бирде ләбаса, бәйрәм бит, мактыйм әле) К. керә.

К., үзләренәң мәгънә үзенчәлекләрен саклаган хәлдә, бер үк вакытта теркәгечләр вазифасын да үти ала, шуңа күрә К. төркемә өчендә теркәгечләр К. төркемә дән аерып күрсәтәләр. Жөмләдә К.нең язылышы төрле. Кайбер К. үзләре бәйләнгән сүздән һәрвакыт алда килә. Аларның бирише (өр-, чөм-, ямь-, кып-, ап- һ.б.) сызыкча аша, икенчеләре (иң, жете, үтә һ.б.) аерым языла. К.нең икенче төре үзләре бәйләнгән сүздән соң килә һәм ике төрле: а) гына/генә, кына/кенә, бит, ич, лабаса/ләбаса һ.б. К. аерым; б) -мы/-ме, -мыни/-мени, -дыр/-дер, -че һ.б. К. кушылып языла. К.нең өченче төре — әле, инде, соң һ.б. — үзләре бәйләнгән сүздән алда да, аннан соң да килә ала. Алар һәрвакыт аерым языла. К.не өйрәнүгә К.Насыри, Ж.Вәлиди, Г.Алпаров һәм В.Хангилдин кебек күренекле галимнәр зур өлеш кертә.

Әд.: Н а с ы й р и К. Әнмүзәж, К., 1895; В а л и д и Ж. Татар теленең грамматикасы. К., 1919; А л п а р о в Г. Сайланма хезмәтләр (татар грамматикасы һәм гомуми тел белеме мәсьәләләре). К., 1945; Х а н г и л д и н В. Татар теленең грамматикасы. К., 1959; Татар грамматикасы. Т. 2. Морфология. К., 2002; Х и с а м о в а Ф.М. Татар теле морфологиясе. К., 2006; С а ф и у л л и н а Ф.С., З а к и е в М.З. Хәзерге татар әдәби теле. К., 2006.

М.Сәгыйтов.

КИСӘР ҮЛӨН (Libanellus), чатыр чәчәкләр сәбьлягынын күпбелетли үләнчел үсемлекләр сәбьлягы. 20 гә якын төре билгеле, күбесенчә Евразиянең уртача поясында таралган. Татарстан терә-ясендә бер төр — арадаш Кү. (L. integmedia), барлык районнарда очрый. Коры үзәнле болыннарда, далаланган тау битләрендә үсә. 60–120 см биеклектәге үсемлек. Сабагы соры-яшел, кырлы, жинчәлә тармаклы. Яфраклары чиратлашкан, жинчәле, асты күксел-яшел, аскы яфраклары икеле каурыйсыман, өскеләре — каурыйсыман, үзенчәлекле хуш исле. Чәчәкләре вак, аксыл, күп яфраклы чәчәк төргече б-н катлаулы чатырга жыйналган. Жимеше — ике орлыкча. Июнь—августта чәчәк ата. Жимешләре сентябрь ахырында өлгәрә. Орлыктан үрчи. Эфир майлы үсемлек. Халык медицинасында орлык төнәтмәсе геморрой, бүсер вақытында, бәвел кудыру, кан туктату чарасы буларак кулланыла. Вақланган үләнне яраларга һәм эренле шешләргә куялар. Баллы үсемлек.

КИСӘҮ ГӨМБӘСӘ, үсемлекләр авыруы, К.г. гөмбәләре (Ustilaginales) китереп чыгара. ТРның барлык районнарында киң таралган, аеруча бөртекле культураларга (йончалар һәм лалачәләр сәбьлягыныннан) зур зыян китерә. Үсемлекләрнең вегетатив һәм генератив органнарының (башлыча, жимшән, башак, себеркәч, чәкән, шу.у. сабак, яфрак, тамыр муентыгы) кара споралар массасына әйләнүе К.г. б-н зарарлануның төп билгесе бу-

лып тора. Симптомнарына карап, тузан, каты, сабак һәм куыкы К.г.нә аералар. Иң зарарлы һәм еш очрый торганнары — бодай, арпа, солы, тарының каты К.г.; арыш һәм бодайның сабак К.г.; суганның куыкы К.г. һ.б. Тузан К.г. үсемлекләрнең генератив органнарын зарарлый (башак, себеркәч), куыкы К.г. булганда, үсемлекләрнең жир өстендәге органнарында кабырчыклар барлыкка килә, соңрак алар кара споралар массасына әверелә.

Зарарлану орлыклар тишелеп чыккан вакытта (үсентеләр зарарлану тибы), башаклану һәм чәчәк ату вакытында (чәчәкләр зарарлану тибы), кайбер очракта бөтен вегетация чоры дәвамында (катнаш тип) була. Үсентеләр зарарлану тибына бодайның каты К.г., арышның сабак К.г. керә. Чәчәкләр зарарлану тибына үсемлекләрнең чәчәк ату чорында зарарлануы хас, мицелий төрөндәге инфекция орлыклык материалының яралгысында саклана (бодай һәм арпаның тузан К.г.). Катнаш типта инфекция элпәләрдә, элпәләр астында һәм бөртекләрдә өсләгендә саклана (солының тузан К.г., солының каты К.г., тары К.г.). Саклагыч чараларның төре зарарлану тибына карап билгеләнә. Үсентеләр зарарлану тибында орлыклар тишелешен көчәйтү кирәк (соңрак чәчү, үсешне көчәйтүче препаратлар һәм контактлы орлык агулагыч — ТМТД, паноктин, максим куллану). Чәчәкләр зарарлану һәм катнаш типта сорт үзенчәлекләре һәм системалы орлык агулагычлар (фундазол, витавакс, фенорам, раксил һ.б.) куллану мөһим роль уйный.

Барлык типлар өчен көрәш чаралары: чыдамлы сортлар игү, югары агротехника куллану, орлыкларны чистарту һәм аларны химик препаратлар яисә термик ысул б-н йогышсызландыру, орлыкларны һавада — жылында яисә кояш астында жылыту һ.б. Профилактика чарасы булып каты һәм тузан К.г. б-н зарарланган орлыкларны 0,5% тан артык чәчмәү тора.

Р.И.Сафин, Ф.С.Зыятдинов.

КИСЕКБÁШ, татар фольклоры һәм язма әдәби әсәрләр персонажы. Күп кенә әкиятләрдә («Алтын чүлмәк», «Унике егет» һ.б.), легендаларда («Кисекбаш», «Кисек башлы әүлия»), «Идегәй» дастанында очрый. К.ның барча эш-гамәлләре, үзенчәк булуы кебек үк, гайре табигый характерга ия: гәүдәдән аерылган баш сорауларга җавап бирә, өйрәтә, киләчәкне юрый, үзенчәк дошманнарын юк итә һ.б. К. образы фольклор әсәрләрдән язма әдәбиятка да күчә («Печан базары, яхуд Яңа Кисекбаш», Г.Тукай). Ш.у.к. «Кисекбаш китабы».

Әд.: Ә х м ә т г а л и е в а Я.С. «Кисекбаш китабы» // Татар әдәбияты тарихы. К., 1984. Т. 1; Татар халык ижаты: Дастаннар. К., 1984; Татар халык ижаты: Риваятьләр һәм легендалар. К., 1987; Идегәй: Татар халык эпосы. К., 1988.

Ф.И.Урманчиев.

«КИСЕКБÁШ КИТАБЫ», 14–15 йөзләр төрки-татар дини-дидактик әдәбияты ядкәре. Авторы билгесез. 270 шигъри юлдан тора. Поэманың сюжеты әкияти-мажаралы: Мөхәммәд пәйгамбәргә киселгән кеше башы, ярдәм сорап, үтенеч б-н мөрәҗәгать итә. Ул аңа *дионец* шәһәрне жимерүе, улын йотуы, чибәр

хатынын урлавы, ә үзен *Кисекбашка* әверелдерүе турында сойли. Мөхәммәд пәйгамбәр кушуы буенча аның тугрылыклы сәхәбәсе Гали дию биләмәсенә бара һәм әсирләргә коткара. Явызлык жинчә, гаделлек жинчә. 1846 елдан поэма, күп тапкырлар нәшер ителеп, Идел-Урал төрки халыклары арасында киң тарала, мәдрәсәләрдә өйрәнелә. «К.к.»ның Казан, С.-Петербург, Мәскәү, Баку, Әнкара китапханәләрендә күпсанлы кулъязма нөсхәләре саклана. Татар әдәбиятында, «К.к.» сюжетына нигезләнеп, Г.Тукай, Н.Исәнбәт, Н.Баян, Ш.Мөдәррис, Ә.Исхак, Ә.Камал сатирик әсәрләр ижат итәләр.

Әд.: Ә х м ә т г а л и е в а Я.С. «Кисекбаш китабы» // Татар әдәбияты тарихы: 6 томда. К., 1984. Т. 1; Кисекбаш. К., 2000; Н а д ж и п Э.Н. Средневековых литературных традициях и смешанных письменных тюркских языках // Советская тюркология. 1970. № 1.

Х.Й.Миңнегулов.

КИСЕЛЁВ Владимир Дмитриевич (23.11.1942, Краснодар өлкәсенен Динск р-ны «Агрономс-зы»), химик-органик, химия фән. д-ры (1987), проф. (1992), ТРның атказ. фән. эшлеклесе (1998). 1965 елда Казан ун-тын тәмамлый, шунда ук эшли; 1991 дән А.М.Бутлеров исем. химия ин-тында, 1992 дән югары басым химиясе бүлгә мөдире, 1992–2003 тә директор, 2004–2009 да директор урынбасары. Хезмәтләре циклар кушуның гадәти һәм каталитик реакцияләре кинетикасы һәм термодинамикасына карый. К. циклар кушу процессларының тизлеген һәм тигезләнешен үзгәртү алымнарын тәкдир итә, реагентларның химик халәтен алдан белергә мөмкинлек бирүче микъдари нисбәтләргә ачыклай. Яңа бис-реагентлар синтезләнә һәм алар нигезендә югары молекуляр кушылмалар ала. Югары гидростатик басым шартларында реакцияләре спектраль күзәтү өчен оптик блок эшли, фторкаучуклар өчен вулканизаторлар әзерләү алымын житештерүгә кертә. Дильс-Альдер реакциясе өлкәсендәге тикшеренүләре өчен Д.И.Менделеев исем. Бөтенроссия химия жәмгыяте бүлгәенә (1976), диен-диенофил системаларының реакциягә керү сәләтен тикшерүләре өчен РФАнең Н.Д.Зелинский исем. бүлгәенә (2008) лаек була.

Х е з м.: Факторы, определяющие реакционную способность в обычной и катализируемой реакциях Дильса-Альдера // Успехи химии. 1989. Т. 58, вып. 3 (автордаш); Реакционная способность диен-диенофильных систем. Влияние внутренних и внешних факторов // Изв. АН СССР. Сер. хим. 2003. № 2 (автордаш); Experimental proof that the Diels-Alder reaction tetracyanoethylene with 9–10 dimethylanthracene passes through formation of a molecular complex between the reactants // J. Am. Chem. Soc. V. 97, № 14 (автордаш).

КИСЕЛЁВ Владимир Николаевич (6.12.1930, Самара ш.), философ, филос. фән. д-ры (1973), проф. (1973), РФнең атказ. югары мәктәп хезмәткәре (2003). Казан хәрби Суворов уч-шесен (1949), Казан ун-тын (1954), Мәскәү ун-ты каршындагы Жәмгыять фәннәре укытучылары квалификациясен күтәрү ин-тын тәмамлый (1972). 1957–62 елларда Казан авиация ин-тының диалектик һәм тарихи материализм кафедрасында. 1962 дән

Казан мед. ин-тының филос. каф. мөдире. 1974 тән — Хезмэт һәм социаль мөнәсәбәтләр академиясе (Мәскәү) фәнни-тикшеренү бүлегенә сектор мөдире, 1992 дән — социаль партнерлык ф-ты деканы, шул исемдәге каф. мөдире. Хезмәтләрә социаль партнёрлык, социаль-хезмәт мөнәсәбәтләренә карый. Медальләр б-н бүләкләнә.

Хезм.: Формирование научного мировоззрения трудящихся советского общества в период строительства коммунизма. К., 1968; Социальное партнёрство в России. М., 2002 (автордаш); Социальное партнёрство: Словарь-справ. М., 2002 (автордаш).

Әд.: Алексеев П.В. Философы России XIX–XX столетий. М., 2002.

КИСЕЛЁВ Михаил Андреевич (6.11.1897, Екатеринбург губ., Шадрин өязе Кайыңское а. — 20.11.1937, Казан), физиолог, мед. фән. д-ры (1935), проф. (1935). Пермь ун-тының мед. ф-тын тәмамлаганнан соң (1924), Казан ун-тында эшлди. Кыялы гальванометрда эшләү алымын үзләштерә, проф. А.Ф.Самойлов б-н берлектә нерв системасы физиологиясе буенча күп кең тикшеренүләр үткәрә. 1930–31 елларда Казан ун-тында хезмәт физиологиясе буенча яңа уку курсы оештыра, су астына кессон жайланмаларда төшкәндә кеше организмының функциональ халәтен тикшерә. 1931 дән проф. И.Л.Кан чакыруы буенча Мәскәүгә күчә һәм Мәскәү ун-тында физиология лаб-ясен житәкли. 1935 тән яңадан Казан ун-тында, физиол. каф. мөдире. Казан ГИДУВында Россиядә беренче клиник электрофизиология лаб-ясен оештыра һәм аны житәкли. Хезмәтләрә электрофизиологиягә, үзәк нерв системасы һәм кан әйләнеше физиологиясенә карый. К. ярыснучан системалар физиологиясе өлкәсендә Введенский тетанизациялә ялгыз кыскару феноменын локальләштерү буенча тикшеренүләр үткәрә. Бу күренешнән нигезендә югары ярыснучанлык ятканлыкты күрсәтә, ул исә тәэсир агымының тикшеренү эзле фазасында ярыснудан соң бара. К.ның йөрәк физиологиясе, электрофизиол. һәм ашказаны-эчәк тракты өлкәсендә, талакта кан әйләнеше үзгәрешләре турында хезмәтләрә билгелә.

Хезм.: Влияние поляризации небольших участков нерва на его проводимость в обе стороны на основании изучения отрицательного колебания нервного тока // Изв. Перм. биол. НИИ. 1923. Т. 2, вып. 3; Кессонные заболевания и санитарные условия жизни рабочих при постройке железнодорожного моста через р. Казанка // Гигиена труда. 1927. № 2 (автордаш).

Әд.: Лебедев К.В., Волкова И.Н., Зефирова Л.Н. Из истории Казанской физиологической школы. К., 1978; Казанская физиологическая школа на рубеже веков // Материалы 18 съезда физиологов России. К., 2001.

Н.В.Звёздочкина.

КИСЕЛЁВ Олег Михайлович (7.10.1933, Кисловодск ш.), механика өлкәсе галиме, физика-матем. фән. д-ры (1973), проф. (1988), ТРның атказ. фән эшлеклесе (1994). 1956 елда Ка-

зан ун-тын тәмамлаганнан соң, шунда ук эшли: 1959 дан хисаплау үзгәргәндә, 1966–99 да Математика һәм механика фәнни-тикшеренү ин-тында, газлар динамикасы бүлегә мөдире (1975–90). Хезмәтләрә теоретик гидроаэромеханикага карый. К. бирелгән хордалы диаграмма буенча канатлы профильләр һәм әйләнү жисмен тәүзү алымнарын, кысылмаучан сыеклыкның яссы һәм күчәр симметриялә тавыш тизлегенә кадәр ағынтылы агымнарын тикшеренү санлы-аналитик ысулына тәкдим итә. Ул кысылмаучан сыеклыкның яссы агымнары үзгәрелән, кысылучан сыеклыкның кавитацион агымнарын һәм максимал критик Мах санлы газларның ағынтылы агымнарын (бергәләп) тикшерә; технол. газ лазерларын матем. модельләү буенча эшләр башкара (бергәләп). 1999 дан АКШта яши.

Хезм.: Нелинейные задачи теории струйных течений тяжелой жидкости. К., 1978 (автордаш); О расчёте кавитационного обтекания кругового конуса дозвуковым потоком сжимаемой жидкости // Прикладная математика и механика. 1994. Т. 58, вып. 4 (автордаш); Об обтекании струи газа из конического сопла // Прикладная математика и механика. 2000. Т. 64, вып. 1 (автордаш).

КИСЕЛЁВ Сергей Васильевич (11.6.1957, Казан), химик-органик, мед. фән. д-ры (2006). 1980 елда Казан. мед. ин-тын тәмамлагач, шунда ук физик һәм коллоид химия кафедрасында эшли, 1987 дән биоорганика һәм биофизика химиясе, 1999 дан гомуми һәм органик химия кафедраларында. Хезмәтләрә туыкма тромбoplastинының, эритроцитларның һәм альвеоляр макрофагаларның кеше протромбины б-н үзара тәэсире, протромбин б-н күзәнәк өслегенә үтәрә бәйләнеше гепаринның тәэсирен өйрәнүгә карый.

Хезм.: Взаимодействие витамина К-зависимых факторов свёртывания крови с фрагментами клеточных мембран // 3 съезд биохимического общества. СПб., 2002 (автордаш); Взаимодействие фактора «Х» человека с тканевым тромбoplastином // Биомедицинская химия. 2003. № 5 (автордаш).

КИСЕЛЁВ Сергей Владимирович (10.2.1955, Казан), икътисадчы, икътисад фән. д-ры (1997), проф. (1997). 1976 елда Казан финансы-икътисад ин-тын тәмамлаганнан соң, шунда ук фәнни-тикшеренү лаб-ясендә эш-

ли. 1977–78 һәм 1981–82 дә Казан мед. ин-тында. 1982–87 дә Казан язучу жайланмалары з-дында бүлек башлыгы, ген. директор урынбасары. 1987–89 да КПССның Татарстан өлкә ком-тында социаль-икътисад секторы мөдире. 1990 нан Казан мед. академиясенә сәламәтлекне иминиятләштерүлә саклау каф. мөдире. Хезмәтләрә мед. иминияте мәсьәләләренә карый. ТР МК каршындагы Иминиятләштерү мәсьәләләре буенча эксперт совети ағзасы.

Хезм.: Теоретические и методологические основы страхового дела. К., 1992; Медицинское страхование. К., 1995 (автордаш); Социально-экономические основы медицинского страхования в условиях становления рыночных отношений в России. К., 1996 (автордаш).

КИСЕЛЁВА Елизавета Васильевна (30.10.1925, Красноярск краеның Курагинск р-ны Берёзовка а. — 15.2.1996, Казан), график, нәкышчә, сынчы, медальер, ТАССРның атказ. сәнгать эшлеклесе (1976). Кострома өлкәсендә Красносельск металлургия нәфис эшкәртү техникумын (1948), Мәскәү полиграфия ин-тын (1964) тәмамлай. 1949 елдан Казанда яши һәм эшли. Рәссамнар берлеге ағзасы (1971).

1960–70 елларда Татарстандагы әйдәп баручы графикларның берсе, линогравюра өлкәсендә «кырыс стильдә» ижат итүчеләрнең талантлы вокиле. Эстампларда зур форматка, героик-революцион тематикага («Революция», «Күтәрел, лагьәт ителгән!» (1905 ел)» триптихлары, икесе дә — линогравюралар, 1967), космосны яулау темасына («Башка планеталарга — тормыш!», «Йолдызларга», икесе дә — линогравюралар, 1967) мөрәжәгать итә. Акварель, гуашь, темпера техникасы б-н жанрлы композицияләр, натюрмортлар, пейзажлар тудыра, аларда рәссам дөньяны лирик планда кабул итүче үзгәрешләр талант иясе буларак ачыла — «Виноград тәлгәше» (гуашь, 1968), «Балерина» (акварель, 1970), «Кыш» (гуашь, 1972) һ.б. 1960 еллар уртасынан К. — Казандагы «Агитплакат» остоханәсендә иң актив рәссамнарның берсе, тарихи-революцион һәм саяси плакат жанрларында эшли, күргәзмәләр өчен һәм театр, концерт афишалары ижат итә. 1960 еллар ахырында «Г.Тукай исем. премия лауреаты», «ТАССРга 50 ел» һ.б. истәлек һәм бүләк ме-



Е.В.Киселёва. 1. «Флокслар». Кәгазь, акварель, гуашь. 1975; 2. «Балерина». Кәгазь, акварель, гуашь. 1970 еллар; 3. «ТАССРга 60 ел». Плакат, эскиз. Кәгазь, гуашь. 1980. Барысы да — ТР Дәүләт сынлы сәнгать музейендә.



дальләре ясыи. 1960–70 елларда республика-да монументаль-декоратив сәнгатьнең күп кенә яна төрләренә үсеш алуында башлап йөрүче була. К. интерьерларны бизәүдә металлга чүкпә бизәк төшерүне кулланылышка кертә — Казандагы Химиклар мәдәният сарае (1969), Яшел Үзәндәге мәдәният сарае (1971–72) интерьерларындагы декоратив композициялар. Ригада өйрәнгән техниканы кулланып, Казанда, беренчеләрдән булып, витражлар эшли башлый. 1970 еллар башында К. гипска уеп бизәк төшерүгә мөрәжәгать итә (Казан мәдәният ин-ты фойесындагы (1971) һ.б. декоратив композициялар). 1970–80 елларда ул гамәли һәм сәнәгый графика өлкәсендә, товар төрү дизайны, реклама афишалары, сувенир значоклар, чакырулар, Яңа ел һ.б. бәйрәм билетларын ясау өнәлешендә күп эш башкара.

Республика, төбәк, бөтенроссия һәм бөтенсоюз күргәзмәләрендә (1957 дән) катнаша. Әсәрләре ТР Дәүләт сынылы сәнгать музейенда, ТР Милли музейенда, А.М.Горькийның Әдәби-мемор. музейенда (Казан), Әлмәт картиналар галереясында саклана.

Әд.: Червоная С.М. Искусство Советской Татарии: Живопись. Скульптура. Графика. М., 1978; шул у.к. Художники Советской Татарии. К., 1984. *О.Л.Улемнова.*

КИСЕЛЁВА Любовь Андреевна (1.9.1924, Пермь өлкәсенә Чердын ш. — 18.1.1997, Казан), агроном-селекция белгече, ТАССРның атказ. агрономы (1974). Ленинград а.х. ин-тын тәмамлаганнан соң (1948), Казан селекция станциясендә эшли. 1962 елдан Татарстан а.х. тәҗрибә станциясендә, 1969 дан Татарстан А.х.фәнни-тикшерену ин-тында. Болын арышбашының «Казан», болын солычасының «Казан», люцернаның «Айсылу» сортларын чыгаруда катнаша. «Почёт билгесе» ордены, СССР ВДНХсынын бронза медале, ТАССР ЮС Президиумының Мактау грамотасы б-н бүләкләнә.

Хезм.: Виды многолетних трав для создания долговечных культурных пастбищ и их семеноводство: Материалы Респ. науч.-произв. аграр. конф. К., 1971; Организация семеноводства лугопастбищных трав // Резервы прочной кормовой базы. К., 1982.

КИСЕЛЁВКА авылы, Зәй р-нында, Зәй тимер юл станциясеннән 18 км көньяк-көнчыгыштарак, Урман Зәе елгасы буенда. 2010 елда 27 кеше (руслар) яши. Халкының төп шөгыле — кырчылык, мөгезле эре терлек асрау. 19 йөз башында нигез салына. Рев-циягә кадәрге чыганаclarда Яңа Александровский, Крутогорский исемнәре б-н билгеле. 1861 елгы реформага кадәр халкы алпавыт крәстияннәре катлавына керә, игенчелек, терлекчелек, яшелчәчелек б-н шөгыльләнә. 20 йөз башында К.да су тегермәне, май з-ды була. Бу чорда авыл жәмәгәтенен имана жире 1524 дис. тәшкил итә. 1920 гә кадәр Уфа губернасының Минзәлә өязе Зәй волостенда, 1920 дән ТАССРның — Минзәлә, 1922 дән Чаллы кантонында. 1930 ның 10 августыннан — Акташ, 1935 нең 10 февраленнән — Зәй, 1963 нең 1 февраленнән — Чаллы, 1972 нең 1 ноябреннән Зәй р-нында. Халык саны: 1859 да — 274, 1870 тә — 338, 1884 тә — 451,

1897 да — 584, 1913 тә — 694, 1920 да — 605, 1926 да — 403, 1938 да — 349, 1949 да — 232, 1958 да — 188, 1970 тә — 175, 1979 да — 141, 1989 да — 93, 2002 да — 41 кеше.

КИСЕЛЁВКА авылы, Зәй р-нында, Зәй тимер юл станциясеннән 19 км төньяк-көнчыгыштарак урнашкан. 2010 елда 2 кеше (руслар) яши. 1923 тә Иске Тәкмәк авылынан күчеп күлүчеләр нигез сала. Оештырылган көннән ТАССРның Чаллы кантоны Әхмәт волостенда. 1930 ның 10 августыннан — Чаллы, 1935 нең 10 февраленнән — Зәй, 1963 нең 1 февраленнән — Чаллы, 1972 нең 1 ноябреннән Зәй р-нында. Халык саны: 1938 да — 167, 1949 да — 150, 1958 да — 113, 1970 тә — 68, 1979 да — 36, 1989 да — 7, 2002 да — 4 кеше.

КИСКЕЧ ҮЛӨН (Falcaria), чатыр чәчәклеләр семьялыгынан ике- һәм күпьяллык үләнчел үсемлекләр ыругы. 4 төре билгеле, Евразия, Төньяк Африканың уртача поясында таралган. Татарстан тер-ясендә бер төре — гади К.ү. (F. vulgaris) барлык районнарда да очрый. Далалы болынарда, урман буйларында, чәчүлекләрдә, чүплекләр тирәсендә үсә. 30–60 см биеклектәге күпьяллык үсемлек. Сабагы цилиндрсыман, күгелжем яшел, ботаклы. Яфраклары тыгыз, тиресыман, тамыр анындагылары — бөтен яки өчәрле, кыяк-пычкы читле өлешләрдән тора. Чәчәкләре вак, ак төстә, күп тармаклы чатырда. Жимеше — аз гына жырчыклы саргылт-көрән орлыкча. Июль–августта чәчәк ата. Орлыктан үрчи. Жир өсте өлешләрендә алкалоид, эфир майлары бар. Халык медицинасында үлән төнәтмәсе ашказаны согының әчелеге түбән булганда, бавел кудыру чарасы буларак кулланыла. Вакланган яфракларын яраларга куялар. Баллы үсемлек.

КИСЛИНКА (В я з о в к а) елгасы, Көнчыгыш Кама арьягында, Урман Чишмәсе елгасының уң кушылдыгы. Озынлыгы 15,9 км, бассейнының мәйданы 109,6 км². Бөгелмә–Бөләбәй калкулыгынан ага, Лениногорск р-нында. Елга башы — Алешкино авылының көнбатыш читендә, тамагы — Сугышлы авылында. Елга башының абс. биеклегә 280 м, тамагыныкы — 130 м. Су жыелу мәйданының урманлылыгы 60%. К.ның 4,4 тән алып 10,5 км га кадәр озынлыктагы 3 кушылдыгы бар, иң зурысы (уң) — Кузай елгасы. Елга чөлтүренен тыгызлыгы 0,39 км/км². Туенуы катнаш, яргысын диарлек кар сулары тәшкил итә. Жир асты сулары б-н туену модуле 3,1–10 л/с·км². Гидрологик режимы ташу вакытында су муллыгы һәм жән нык саегуы б-н характерлана. Бассейнда еллык су агымының уртача күпьяллык катламы 122 мм, ташу агымы катламы 60 мм. Язгы ташу, гадәттә, март ахыры — апрель башында башлана. Елга ноябрьнең беренче ункөнгендә туңа. Елга тамагында суының иң аз вакытындагы уртача күпьяллык чыгымы 0,235 м³/с. Язын суы каты (6–9 мг-экв/л), кышын һәм жән бик каты (20 мг-экв/лдан күбрәк). Гомуми минеральләшүе язын 200–300 мг/л, кышын һәм жән 500–700 мг/л.

КИСМӘННӨР (Tenthredinidae), утырма корсаклы әлпәканатлылар семьялыгы. 4 меңгә якын төре билгеле, Россиядә — 200 дән артык, Урта Идел буенда 50 гә якын төре яши. Гәүдәсе 30 мм га кадәр озынлыкта. К.нең личинкалары (ялган гусеницалар) ачык яшиләр һәм тышкы ягы б-н күбләк гусеницаларын хәтерләтәләр, алардан күпсанлы ялган корсак аяклары (6–8 пар) б-н аерылалар. Курчаклану алдыннан ялган гусеница ефәк жебе бизләре сыекчасынан парәвез кузы ясыи. Олы бөжәкләр әкрәннәр, көчсез, чаккычлары юк. Кушылудан соң, ата зат үлә. Күкәй салгычлары пычкы кебек булган ана бөжәкләр үсемлек тукымасын кисеп (исеме шуннан) күкәй салалар. Күпчелек олы К.нең личинкалары үсемлек б-н туклана. Татарстан тер-ясендә а.х. һәм жимеш культураларына (чия, кыжовник, карлыган, рапс, кабестә һ.б.) зарар китерүче төрләре күп. 2000–01 дә республиканың бөтен тер-ясе буенча жирән нарат кистмәне (Neodiprion sertifer), зур каен кистмәне (Cimbex femorata), гади нарат кистмәне (Diprion pini) һ.б. тарала. Еш кына саклагыч утыртмаларда, урман-паркларда, питомникларда очрый, нигездә, үсентеләргә һәм яшь ағачларны зарарлый.

Н.В.Шулаев.

КИСТӘН, борынгы сугыш һәм ау коралы. Өч өлештән тора: тотка, каш бау яки тимер чылбыр, сояк яки металл шар яисә кечкенә гер; сонгысы каш бау яисә тимер чылбыр б-н тоткага тоташтырыла. Атлы бәрелештә сугыш киёмнәре б-н сакланган дошманга бәрү өчен кулланылган. Үзәк Азия күчмә халыклары коралы буларак мәгълүм. Европада К. 7–8 йөзләрдә кулланышка керә. 8–13 йөзләрдә ул болгарларда таралыш ала һәм төрле формаларда була. 13–14 йөзләрдә элек кулланышта йөргән К.нәрдән авыррак булуы, эш-



Кистән. Бронза. 13 йөз. Идел буе Болгар дәүләте.



Кистәннәр. 12–13 йөзләр. Идел буе Болгар дәүләте.

систенты. 1916 дан Казан Бактериология ин-тында, бер үк вакытта факультет терапиясе клиникасында (житәкчесе проф. М.Л.Фофанов). Н.К.Горьев житәкчелегендә гематология мәсьәләләрен ачыкый (Казан). 1917 дән Саратов мед. ин-тында: госпиталь терапиясе клиникасы кафедрасында, 1921 дә йогышлы авырулар клиникасы кафедрасын оештыра; 1924 тән шул каф. профессоры һәм мөдире; 1928 дән госпиталь терапиясе кафедрасында, 1931 дән йогышлы авырулар каф. профессоры. Хезмәтләре бизгәк авыруы мәсьәләләренә, аны дөвалау һәм диагноз куярга, кардиология һәм гематологиягә карый.

Х е з м.: К иннервации глотательных движений: Эксперим. исслед.: Дис. ... К., 1908.

Әд.: Профессор Ф.Я.Китаев // Казан. мед. журн. 1936. № 3.

КИТАЕВ Юрий Петрович (1.2.1923, хәзерге Киров өлкәсенә Яранск ш. — 16.8.2006, Казан), химик-органик, химия фән. д-ры (1968), проф. (1970), ТАССРның атказ. фән шәлке-лесе (1970). 1950 елда Казан ун-тын тәмамлаганнан соң, 8 нче номерлы Казан киноплён-ка ф-касында эшли, 1956–91 дә РФА КФУ-нең Органик һәм физик химия ин-тында: ди-ректор урынбасары (1965–81), бер үк вакыт-та азотлы органик кушылмалар лаб-ясе мө-дире (1965–91). 1973–78 дә СССР ФАнең Казан ф-лы Президиумы рәисе урынбасары. Хезмәтләре азотлы органик кушылмалар хи-миясенә карый. К. гидразоннар таутомерия-сен һәм цикллашуын тикшерә. Арилгидра-зоннар индоллизлашу реакцияләрен, Фи-шер-Арбузов реакциясе механизмын һәм бу реакция барышындагы аномаль күренешләр-не өйрәнә. Фталазин, фталазоннар һәм 1,2,4-триазинның амин- һәм гидразинлы ку-шылмаларының фәзаи һәм электрон төзелеш-тен билгели. Гидразин кушылмалары төзелешен, аларның физик, физик-химик һәм хи-мик үзлекләре б-н үзара бәйләнеше закон-чалыкларын ачыкый. К. житәкчелегендә азотлы һәм элементорганик кушылмалар-ның квант химиясе һәм фотоэлектрон спек-троскопиясе өлкәсендә тикшеренүләр үткә-релә, биологик актив гидразоннарның кат-лаулы системаларында конформацион һәм эче молекуляр тәэсир итешүләре өйрәнелә. Бөек Ватан сугышында катнаша. 2 нче дәрә-жә Ватан сугышы ордены, медальләр б-н бү-ләнелә.

Х е з м.: Применение полярграфии в органической химии // Успехи химии. 1959. № 28 (автордаш); Гидразоны. М., 1978 (автордаш); Промежуточные продукты в электрохимических реакциях. М., 1982 (автордаш).

КИТАП БЕЛЕМЭ, китап һәм китап эше ту-рындагы барлык мәгълүматларны үз эченә алган фән. Китаплар нәшер итүне, бастыру-ны, китап сәүдәсен, китапханәләр эшен, библиографияне өйрәнә. Әлеге фәннәрнең һәр-берсе, мөстәкыйль фән булу өстенә, китап белеменә янәшә тармаклары б-н тыгыз бәй-ләнештә тора.

16 йөзнен 2 нче яртысында алып, Казан Мәскәү басмаханәләрендә басылган китаплар б-н тәэмин ителә башлый. 17 йөз башында Казандагы басмаханә патриарх *Гермогений*ң өндәмәләрен бастыра. Казанда китап сәүдә-

се 18 йөздә башлана. Бу вакытта руханилар семинариясендә китап кирете һәм акча түләү шарты б-н өйгә китап бире торган китапханә ачыла. 1770 елларда Рюминның Казандагы китап кирете мәгърифәтче Н.И.Новиков бас-маларын сату буенча спеціальләшә. 18 йөз ахырында — 19 йөзнен беренче яртысында китаплар, башка товарлар б-н беррәтән, яшел-чә, кәгазь һ.б. б-н сәүдә итүче киретләрдә са-тыла. Мәгърифәтче, тәржемәче һәм наһир Р.Әмирханов, якынча 1840 еллардан башлап, татар китапларын шәм киретләрендә сата.

«Казанские известия» г-тасында басылган белдерүдән күренгәнчә, 1810 елларда китап сәүдәсе б-н П.И.Пугин, Е.Андреев, Базунов һәм Инихов кебек сәүдәгәрләр шөгьльләнә.

19 йөз башында Казанда Г.И.Мясников та китап кирете тотта. Аның улы А.Г.Мясников әтисенә эшен дөвам итә, башта китап лавка-сы, 1834 тә китап кирете һәм аның каршында китапханә ача (1863 кә кадәр эшләп кил-ләр).

19 йөздә Казанда басылган китапларның йөзен Шәрәкь телләрендә, биргәк тә татар телендә басылган китаплар һәм фәнни әдәбият басмалары билгели.

Беренче китаплар — «Әт-тәхийят» һәм «Һәфтияк» — 1801 дә басыла. 1800–29 ел-ларда эшләгән *Азия басмаханәсендә* гомуми тиражы 280 мең данәдән артып киткән 90 га якын исемдәге китап дөнья күрә. 19 йөз ба-шында Россиянең күп кенә шәһәрләрендә гу-берна идарәләре каршында басмаханәләр ачы-ла. Казанда губерна басмаханәсе 1805 тә оеш-са (к. *Казан губерна идарәсе басмаханәсе*).

Казан ун-ты басмаханәсе (к. *Казан уни-верситеты басмаханәсе*, *Казан университеты нәшрияты*) Университет уставы ниге-зендә 1809 да ачыла. Анда университет бас-малары, профессорлар хезмәтләре, дәрәслек-ләр һәм уку ярдәмлекләре басыла. 1915 кә кадәр якынча 2,5 мең басма дөнья күрә. Уни-верситет китапханәсе фондларына Г.А.По-тёмкин һәм В.И.Полянский китапханәләре нигез сала, соңрак Н.Н.Булич, И.Ф.Готвальд, К.Ф.Фукс һ.б.ның китапханәләре өстәлә.

Казанда гимназияләре, университет һәм ки-тап базары булу башкаларның китап сәүдә-гәрләре А.В.Глазуновны (1830 еллар) һәм Д.Е.Кожанчиковны (1860 еллар) жәлеп итә, һәм алар Казанда үзләрен китап киретләр-не бүлекләрен тоталар.

1811 дә беренче рус провинция газеталары-ның берсе «Казанские известия» г-тасы чы-га башлый. 1838 дә император Николай I гу-берна идарәләре каршында газеталар басты-руга рөхсәт бирә. Шушы чордан башлап, «*Ка-занские губерние ведомости*» г-тасы басы-ла башлый.

Казанда беренче шәхси басмаханә 1841 дә оеша (к. *Шевци, Л. басмаханәсе*). Тиздән Р.Сә-гийтов басмаханәсе һәм Ш.Яхин ташбасма-сы татар телендә китаплар баса башлый.

Библиография тармагы Казанда 1805 тә Казан ун-ты ачылу б-н барлыкка килә. Татар тарихи чыганаclarының беренче библио-графлары — проф. К.Ф.Фукс, адъюнкт М.С.Рыбушкин, татар мәгърифәтчеләре К.Насыйри, Ш.Мәржани һ.б.

Төбәкне өйрәнү материаллары туплана, соңрак алар библиографик өйрәнү объектына әверелә. 1844–52 елларда «Прибавление к «Казанскому губернскому вестнику» г-тасы-ның мөхәррире булып А.И.Артемыев эшләгән дәвердә төбәкнең тарихы, этнографиясе һәм географиясе буенча мақалалар басыла. Аның «Казан буйлап сәяхәтләр»ендә («Прогулки по Казани», газетада 1849–52 елларда дөнья күрә) шәһәрнең күренекле урыннары рәтендә Казан ун-ты китапханәсе да искә алына. 1851 дә «Прибавление...» г-тасында Н.К.Чупин төзегән аннотацияле исемлек «Казан губерна-сы турында географик һәм статистик мәгъ-лүматлар урнаштырылган китапларга һәм журнал мақаләләренә күзәтү» («Обозрение книг и журнальных статей, заключающих в себе географические и статистические сведения о Казанской губернии») басыла.

1855 ел *Казан руханилар академиясе китапханәсе* өчен (1842 дә ачыла) аеруча уңыш-лы була. С.-Петербург жәмәгәт китапханә-сеннән — 1,5 меңнән артык исемдәге китап, Соловки монастыреннан 1356 кулъязма һәм иске басма китаплар алына. Соловки китап-ханәсен фәнни тасвирлауның башлангычы Казанда салына.

1865 елда Казанда шәһәр жәмәгәт китап-ханәсе ачыла. Аның фондларының нигезен И.А.Второв китаплары тупланмасы тәшкил итә. Китапларны И.А.Второвның улы Н.И.Второв шәһәргә бүлөк итеп бирә (бү-лөк 903 исемдәге 1908 том китаптан тора, алар арасында 18 йөз — 19 йөз башының сир-рәк һәм әһәмиятле басмалары да сакланган).

1867 дә Казанда проф. С.М.Шпилевский «Казан шәһәре белешмәләр листогы» («Справочный листок города Казани») беренче шәх-си г-тасын нәшер итә башый. Шулу ел улда Казанда барысы 6 басмаханә (аларның 3 се шәхси), 4 хәрәф кою ширкәте һәм 5 ташбас-ма эшли.

Китап эше киңәйтелү б-н, библиография дә үсеш ала. Нәкъ менә шул вакытта Н.Я.Гагафо-нов һәм П.П.Васильев төзегән жьентык — «Казан китапчылык эше» («Казанское книж-ное дело», 1867) басыла. 19 йөзнен 2 нче яр-тысында китап сәүдәсендә спеціальләшү си-зелә башлый. 1870 елларда Э.С.Перимова чит ил китаплары кирете ача, кирет каршында китапханә һәм уку бүлмәсе дә була.

1874 тән «Шәрәкь лирасы» кирете эшләп килә, анда музыка уен кораллары, музыка буенча китаплар сатыла, ноталар абонемен-ты да була. 1880 елларда Л.П.Рейнгардтның балалар китапханәсе эшли. 1886 да Казанда 5 китап кирете һәм берничә лавка испәлләнә. «1884 ел өчен Казан календары» («Казанский календарь на 1884 год») мәгълүматларына караганда, шәһәрдә 4 шәхси китапханә, 11 шәхси китап басу оешмасы (5 басмаханә, 3 типолитография, 1 хромолитография), 1 ташбасма һәм 1 гектографлы ташбасма) эшли.

Басмаханәләренә хужалары еш үзгәрәп тора. 1881 дә, мәс., В.М.Ключников тарафын-нан ачылган басмаханә 1908 дә кызы И.В.Ер-молаевага күчә. Әмма икенче елга ук, социал-демократик эчтәлекле әдәбият нәшер

ителү аркасында цензура эзэрлеклүүләре башлангач, ул аны Н.М.Чижовага сатарга мәжбүр була. Анардан соң басмаханә 1910 да В.З.Еремеевка тапшырыла. Шулай итеп, басмаханә 1916 га кадәр В.Еремеев һәм А.Шапбрынның сәүдә йорты басмаханәсе буларак эшли.

1890 елгы Казан фәнни-сәнәгый күргәзмәсе жирле полиграфия һәм наширлек эшчәнлегенә яхшы сыйфатлы булуын күрсәтә. Университет басмаханәсе күргәзмәнен югары бүлгәнә — Мактаулы бәяләмәгә лаек була. Типохромолиграфия хужасы В.М.Ключниковка «Литография эшләренә матурлыгы һәм нәфислегә өчен» алтын медаль бирелә. Г.М.Вечеслав «гальванопластика һәм басмаханә эшләре өчен» Зур көмеш медаль б-н бүләкләнә. Наширлек эшчәнлегә өчен китап кибетә хужасы А.А.Дубровинга кече көмеш медаль тапшырыла.

Казан шахмат сөючеләр жәмгыяте каршында бай гомуми белем китапханәсе эшләп килә. «Могариф» («Образование») китапханәсе матур әдәбиятка специальләшә. 1911 дә аның фондын К.Бальмонт, И.Анненский, А.Блок, В.Брюсов, М.Метерлинк һ.б.ның әсәрләре тәшкил итә. 1897 дән мәдәни агарту максатларында хәйрия жәмгыятләре һәм төрле оешмалар каршында гади халык өчен ачылган китапханәләр-уку бүлмәләре киң таралыш ала. Алафузов ф-касы һәм Дары 3-дә хезмәткәрләре — эшчеләр өчен бушлай китапханә-уку бүлмәсе, хезмәт биржасының халык китапханәсе, Россиядәге яһүдләр арасында аң-белем тарату жәмгыятенә китапханә-уку бүлмәсе һәм Аеклар жәмгыятенә 4 уку бүлмәсе эшләп килә.

1913 тә проф.-тюрколог Н.Ф.Катанов тырышлыгы б-н Г.Барудинның бушлай жәмәгать китапханәсе ачыла (Үзәк шәрәк китапханәсе), ул 1930 га кадәр төрле исемдә эшли. Н.Ф.Катановның шәхси китапханәсе 1910 да Истанбулга күчәрелә.

1899 елгы «Бөтен Казан» («Вся Казань») адреслар китабы мәгълүматларына караганда, Гостиний дворда К.П.Алексеевның, Пасажда А.С.Дубровин һәм бертуган Башмаковларның, Проломный урамында бертуган Ярыгиннарның, Балык рәтләре урамында В.Ф.Бороздинның китап кибетләре эшләп килә. *Изге Гурий борадәрлеге* Спас-Преображение һәм Богородица монастырьларында Тәржемәчелек комиссиясе басмаларын сата. Татар китаплары б-н Печән базары майданында Каримов һәм Хөсәенов сәүдә итә. Казан 19 йөздә татар китапларын нәшер итү үзгәнә әйләнә. 19 йөзгә 1 яргысында татар китапларының күпчелеге Казан ун-тында басыла, 19 йөзгә 2 яргысына аларның яргысынан артыгы (3242 нең 1827 се) шәхси басмаханәләрдә дөнья күрә, 80 е генә Казаннан чытга урнашкан була. 1897 нең 1 гыйнварына полиграфия пр-тиеләренә күбесе Мәскәү (212) һәм Петербуртта (255) туплана, Одессада — 55, Киевта — 22, Казанда 15 басмаханә исәпләнә.

20 йөз башында китап басуның сыйфаты үзгәрә. Текстны эзерләү күпкә гадиләшә. Фотосурәтләр, полиграфия техникасы камил-

ләшү төсле репродукциянен сыйфатын яхшырттырга мөмкинлек бирә. Полиграфчы М.Юриси 1905–11 елларда Мәскәү, Германия, Төркия, Мисырның иң яхшы басмаханәләрендә китап басу техникасының яңа казаныйшларын өйрәнә, соңыннан Казанның «Милләт» басмаханәсендә күп төсләр б-н басуны гамәлгә кертә.

19 йөз ахырында — 20 йөз башында китап басуда китап эше тармакларының бер үзәккә берләшү омытылышы күрәнә. 1896 да И.Н.Харитонов Казанда үзенең шәхси басмаханәсен ача, сонрак хәрәф кою ширкәте оештыра. Ул ш.у. нашир һәм китап сәүдәгәре буларак таныла.

1910 елгы «Бөтен Казан» адреслар китабы мәгълүматларына караганда, ул чорда хәрби округ штабы басмаханәсе, университет һәм биржаның басмаханәләре, Л.П.Антонов, Д.М.Гран, И.Н.Харитоновның шәхси басмаханәләре һәм «Милләт» эшләп килә. Басмаханәләрен бер фирмага берләшү омытылышы сизелә. 1911 дә «Сабах» ширкәте каршында ташбасма, хәрәф кою ширкәте һәм китап тышлау остаханәсе б-н берләштерелгән «Өмид» басмаханәсе ачыла. Кул хезмәтенә нигезләнгән вак кустарь производство китап басуны, мәс., төсле, рәсемле басмаларны югары сыйфатлы итә алмый. Шунлыктан алар бөлгенлеккә төшәргә мәжбүр була. 1921 елга Казанда полиграфия сәнәгәтенә национализацияләү тәмамлангач, 11 ташбасма машинасынан эшкә яраклы 5 е генә кала.

«Бөтен Казан» адреслар китабы хәбәр иткәнчә, 1910 да Казанда бертуган Башмаковларның, М.А.Голубев, В.Ф.Маркелов һәм В.А.Шаронов, П.А.Дубровин (элек А.А.Дубровинның), В.И.Бреевның эре китап кибетләре, Мәскәү «Культура» китап сәүдәсе ширкәтенә ф-лы эшләп килә. Букинистика сәүдәсе б-н 3 кеше шөгьльләнә.

Казанда Петербургның «Брокгауз һәм Ефрон» китап нәшрияты өлкәчелегә дә була (Р.Ф.Гергард). 1910 елларда сәнгәт буенча китаптар нәшер итүче «На рассвете» нәшрияты да эшли («Зилант» жыентыгы, 1913; А.Ф.Миттель, Н.К.Рерих әсәрләре).

1909–22 дә «Молодые силы» нәшрияты «Тарихи әдәбият. Рус әдәбияты ядкәрләре» («Историческая библиотека. Памятники русской литературы») сериясен нәшер итә «А.Н.Афанасьев тарафыннан жьелган легендалар» («Легенды, собранные А.Н.Афанасьевым», 1914) һәм «Күренекле кешеләр тормышы» («Жизнь замечательных людей») сериясеннән Е.А.Соловьёвның «Ф.Достоевский, тормышы һәм әдәби эшчәнлегә» («Ф.Достоевский, его жизнь и литературная деятельность», 1922) китабын кабат бастырып чыгара.

1908 дә автор-нашир И.С.Михеев 61 мең данә тираж б-н бәясә 16 мең сумлык 6 дәрәҗә чыгара (наширлек эшчәнлегә 1917 елга кадәр дөвам итә).

20 йөз башында нәшрият һәм китап сату фирмаларын берләштерү башлана. А.А.Дубровин, В.Ф.Маркелов һәм В.А.Шароновның китап кибетләре каршында эре нәшриятлар, *Башмаковларның китап басу һәм китап сәү-*

дәсе, «Гасыр» китап басу һәм сату итү ширкәте эшли.

Китап кибетә хужасы М.А.Голубев 1912–17 елларда Казан ун-ты профессорлары Е.Ф.Будде, А.М.Миронов, Д.И.Наргуевский, Н.А.Васильев, М.П.Петровский һ.б.ның хезмәтләрен, «Яңа Россия гражданы китапханәсе» («Библиотека гражданина новой России») китап сериясен нәшер итә. 1900 да бертуган Каримовларның китап сату фирмасы каршында 1919 елгы национализацияләүгә кадәр эшләп килгән басмаханә ачыла. 1901–17 еллар арасында Каримовлар тарафыннан гомуми тиражы 20 млн. данәдән артык булган 1763 басма нәшер ителә.

20 йөз башыннан татар телендә, дини һәм уку китапларынан тыш, әдәби әсәрләр, мәс., Г.Тукай шигырьләре, А.С.Пушкин, Н.А.Некрасов һ.б.ның тәржемә әсәрләре, фәнни-популяр әдәбият күпләп басыла. Рус, бигрәк тә татар наширләре һәм китап кибетләре хужалары эшчәнлегә цензура күзәтүе астына алына. Шуңа да демократик жәмәгәтчелектен 1917 елгы Февр. рев-циясеннән соң беренче таләбе Баш матбугат идарәсен тарату була (1917 ел, 27 апрель). Демократик матбугат иргенә төп шарты итеп цензура ярдәмендә басмага рөхсәт бирелү түгел, ә аны теркәү принцибы куела. 19 йөз ахырында — 20 йөз башында Казан библиографиясе өлкәсендә Н.Ф.Катанов һәм Н.П.Лихачёв исемнәре киң таныла. Профессор Н.Ф.Катанов 1894 тән «Археология, тарих, этнография жәмгыяте хәбәрләре» («Известия Общества археологии, истории, этнографии») битләрендә Шәрәккәне өйрәнү буенча хезмәтләрен, библиографик күзәтүләрен һәм белешмәлекләрен даими рәвештә бастыра. «Деятель» ж-лында «Шәрәк библиографиясе» («Восточная библиография») бүлеген алып бара, Казан ун-ты басмаханәсендә басылган көнчыгыш китаплары исемлеген, проф. И.Ф.Готвальдның шәхси китапханәсе каталогын төзи.

Н.П.Лихачёв — Петербург жәмәгәт китапханәсенен булачак директоры — бүгенге көндә дә фәнни әһәмиятен югалтмаган китаплары: «Казанда басмаханәләр эшләгән беренче илле елда китап басу» («Книгопечатание в Казани за первое пятидесятилетие существования в этом городе типографий...» (СПб., 1895), «Казан матбугатының уйдурма башлангычы» («Мнимый первенец казанской печати» (СПб., 1897), «Бер алпавыт китапханәсе шәжәрәсе» («Генеалогическая история одной помещицы библиотеки» (СПб., 1913) хезмәтләрен бастыра.

1917 елның 22 ноябрәннән «Матбугат турында декрет» («Декрет о печати») китап эшенә бер тармаклары эшчәнлегә өстеннән дөүләт күзәтчелеген игълан итә.

1921 нең урталарына Казанда 18 шәхси һәм ведомство полиграфия пр-тиесе (ш.и. 9 басмаханә, 1 хәрәф кою ширкәте) национализацияләп һәм эреләндерелә.

1919 да Казанда дөүләт нәшриятының бүлеге оештырыла (1920 дән — Таггосиздат). 1920 елда «Казанский библиофил» ж-лын (1921–23) чыгарып килгән «Китап дуслары» библиографик түгәрәгә оеша. 1921 дә биб-

лиография бүлеген сов. библиографиясенә нигез салучы Е.И.Шамурин житекли. 1911 дэ ул «Камско-Волжская речь» г-тасында Казандагы даими басмалар турында мәкалә бастыра. ТАСССР *Китап палатасы* оешканнан соң (1926), китап продукциясе исәпкә алып барыла, библиография материалының даими чыганагы барлыкка килә. Үзәкләштерү һәм хужалыкларның бөлгенлек шартларында шәхси нәшриялар 1926 елга эшчәнлекләрен туктатырга мәжбүр булалар. Китап эшенең башка тармаклары кебек үк, шәхси һәм ябык оешмаларның китапханәләре национализацияләнгән һәм дәүләт китапханәсенә (китап саклау урынына) кушыла.

А.Ф.Лихачёв китапханәсе Казан ун-ты китапханәсенә тапшырыла. 1958 дэ Татполиграф һәм Татарстан китап сәүдәсе (Таткниготорг) оешканнан бирле китапларыны бастыру һәм сату б-н *Татарстан китап нәшрияты* шөгыльләнә башлый. 1963 тә КПСС ҮК пленумының «Партиянең идеологик эшенең чираттагы бурычлары» дигән карарынан соң китап эшенең барлык тармаклары, ведомствого буйсынган булуларына карамастан, СССРның нәшрият, полиграфия һәм китап сәүдәсе эшләре буенча Дәүләт ком-ты канаты астына кертелә. Элеге ком-тның бурычы «әдәбиятның барлык төрләрен бастыруны, оештыру һәм аңа юнәлеш бирүне» контрольдә тоту була. Беренчел цензураны Матбугатта дәүләт сэрләрен саклау ком-ты тормащка ашыра.

Китап белеме проблемалары, ш.и. жирле проблемалар «Китап. Тикшеренүләр һәм материаллар» («Книга. Исследования и материалы» (М., 1959–2011) жыентыгында чагылыш таба. 1976 дан Ленинградта китап тарихы буенча конференцияләр — «Фёдоров укулары» үткәрелә. «Казан университеты китапханәсе: Фондлар, раритетлар, тарих...» («Библиотека Казанского университета: Фонды, раритеты, история...» (1989), «Кульязма һәм борынгы басма китап, туплау, саклау һәм өйрәнү проблемалары» («Рукописная и старопечатная книга, проблемы сбора, сохранения и изучения», 1995) жыентыклары Казан китап белеме мәсьәләләренә багышлана. Татар китабы тарихы буенча атаклы белгеч булып Ә.Г.Кәримуллин санала. 19 йөзнен 1нче яртысында университет китапханәсе тарихы В.В.Аристов һәм Н.В.Ермолаева тарафыннан «Н.И.Лобачевский исемендәгә фәнни китапханә тарихы» («История Научной библиотеки им. Н.И.Лобачевского», 1985) һ.б. хезмәтләрдә тикшерелә.

Китап басуның яңа принциплары СССРның «Матбугат һәм массакүләм мәгълүмат чаралары турында» Законнда (1990) яктыртыла. Аның нигезендә матбугат иреге игълан ителә, цензура алына, дәүләт органнары һәм жәмәгәт оешмаларына гына түгел, 18 яшенә житеккән барлык граждандарга массакүләм мәгълүмат чаралары оештыру мөмкинлегә бирелә, ул рәхсәт бирү түгел, ә теркәү характерында карала. Шундый үк принциплар РФнен 1991 елгы «Массакүләм мәгълүмат чаралары турында» Законнда чагылыш таба. Яңа нәшрият системасы, нигездә,

дәүләти булмаган оешмаларга йөз тотта. Россия — дөньяның китап басу буенча иң алдынгы ун иле арасында.

1990 елларда, базар икътисады шартларында, дәүләт нәшриятларын хосусыйлаштыру башлана, шәхси фирмалар оеша. Басмаларның тематикасы төрләнә, коммерциячел һәм дини әдәбият барлыкка килә. «Мәгариф» («Образование») нәшрият йорты «Кризис-менеджер китапханәсе» («Библиотека кризис-менеджера») сериясен чыгара, ТРның Милли китапханәсе каршында «Милли китап» нәшрияты эшли башлый, «Китапханә хәбәрчесе» («Библиотечный вестник») даими басыла. ТР Милли музей каршында нәшрият бүлеге оеша. «Раннур», «Заман», «Хәтер» һ.б. нәшриятлар уңышлы гына эшләп килә. 1991–2010 елларда «Мәгариф» нәшрияты мәктәпләр һәм югары уку йортлары өчен дәреслекләр, сүзлекләр, балалар әдәбияты бастыра. «Жыен» һәм «Рухият» фондлары татар телендәгә китаптар бастыруда ачкчалата һәм оештыру ягынан ярдәм итәләр.

И.А.Новицкая.

КИТАП ГРАФИКАСЫ, китап төзү сәнгатенең бер өлеше; *графика* сәнгате бүлеге. Үз эченә басма яки кульязма текстны, графика элементларын: иллюстрацияләр, вињеткалар, китапның башы-ахырына бизәкләр урнаштыру; бизәүле баш хәреф һәм орнаментлы кысалар кую һ.б.; тышыклар, супертышыклар, титул битен һәм титул бит аягына эзерләү, китап төпләүне үз эченә ала. К.г. эчтәлеккә буйсына, басманың, әсәрнең әдәби эчтәлегенә тәңгәл килгән образлар һәм сюжетларга бәйле. К.г.ндагы өлкәләрен берсе — китап басу барлыкка килгәнчә гамәлдә булган борынгы кульязма китаплардагы миниатюра. Ул кулдан башкарылган һәм күптөрле график рәсемнәр (акварель, тушь, жиемле буяулар, табаклы алтын һ.б.) һәм декоратив бизәлеш элементлары (инициаллар, китап бите башындагы бизәк) б-н тулыландырылган. Китап басу эше алга киткән саен, К.г. китапны яңача бизәү ысуллары: ксилография (15 йөздән), офорт һәм уеп ясалган гравюра (17 йөздән), литография (19 йөздән) б-н тыгыз бәйләнешкә керә барган. Бизәлеш чараларының даими нигезгә салынуына ак б-н кара төслөрнең узара бәйләнеше сәбәп була. 19 йөзнен 2 нче яртысында К.г.нда күпләп бастыруның фотомеханик ысуллары кулланыла башлау. Ул темасы б-н басылуы текстларга бәйләнгән һәм полиграфия үзәнчәлекләренә буйсынган газета-журнал графикасына якын тора.

Татар К.г.ның безгә билгеле иң әүвәлге үрнәкләре — кульязма китаплар, ярлыклар, борынгы кульязмалар — Казан ханлыгы чорына нисбәтле (15–16 йөзләр). Ләкин соңгырак чор күчмәләрендә аларның 10–12 йөзләргә караган борынгырак прототиплары булуы турында мәгълүмат бар. Алтын Урда чорынан безнең көннәргә килеп житкән ярлыклардагы, кульязмалардагы мөһерләр, нишаннар — басма графиканың беренче үрнәкләре. Нишан үзе култамгадан (хакимият формуласы) һәм идеограммадан (нәсел тамгасы) торган бизәкле-каллиграфик миниатюра-

ны тәшкит итә. Асылда, ул — агачтан уеп ясалган (агачның төр билгеле түгел) кабарынкы гравюраны хәтерләткән төсле мөһер (төс документның әһәмиятенә бәйле). Татар мәдәниятендә кульязма китап сәнгате традициясе киң таралу ала, борынгыдан килә һәм ныклы нигезгә корылган була (к. *Хатматчылык*). Анда каллиграфиягә өстенлек бирелә, катлаулы композициягә һәм ритмик структуралы текстның өлешлән аерып күрсәтү өчен колористик (төрле төстөгә буяулар куллану), график (төрле стильдәгә һәм зурлыктагы язу рәвешен куллану) ысуллардан файдалану күздә тотыла. Кульязмаларны үсемлек элементлары төшерелгән кысалар, китап бите башындагы һәр бит саен кабатлана торган сурәт — унваннар бизи. Кульязма сәнгатенең әһәмияте 19 йөз башында татарларда китап басу эше киң таралганнан соң да саклана, аны, мäs., татар һәм шәрәкь авторларының кульязма китапларын бизәгән күренекле татар каллиграф-хаттаты М.Мәхмүдов ижатында күрәргә була.

Татар басма китабы туу 1800 елда Казанда *Азия басмаханәсе* барлыкка килүгә (1829 га кадәр эшли) бәйле. Басма китап бизәлешендә аңлы рәвештә борынгы кульязмаларга йөз тотыла. Нәфис һәм бормалы гарәп язуына акцидент (сирәк кенә — литографик) ысул б-н башкарылган орнаментлы кысалар, китап бите башына куелган үсемлек сурәтләре һәм геом. бизәкләр өстәлә. 16 йөзнен 2 нче яртысы — 17 йөзнен 1 нче чирегендә Казанда кириллица шрифты б-н «Аноним басмаханә» эшли. Кайбер тикшеренүчеләр «Казан изге Мәрәм Ана иконасына гыйбәдәт кылу» («Служба Казанской иконе Божией Матери», 1570 еллар) китабын беренче Казан басма китабы дип саныйлар. Сәнгатьчә бизәлгән беренче китаплар — университет (1809), соңрак Казандагы шәхси рус һәм татар басмаханәләрендә басыла. Аларда, башлыча, Казан төбөгә тарихына багышланган фәнни-популяр һәм матур әдәбият басмаларын бизәү өчен башкала басмаханәләреннән алынган жыелма бизәкләр, шу.и. жирле рәссамнар башкаруындагы (Н.Н.Кафтанников, А.В.Котельников, Л.И.Шевич, Ткачук, П.Ф.Табуре) иллюстрацияләр кулланыла. Рәсемнәрне басма формага күчүгәндә офорт файдаланыла. Бизәлешле беренче татар басмаларыннан Кол Галинең «Кыйссай Йосыф» әсәр (1839), төзүчесе, мөхәррире һәм еш кына мәкаләләргә бизәүчесе К.Насыри булган, аның башлангычында нәшер ителгән өстәл колendarларын (1871–97) күрсәтергә мөмкин. 19–20 йөзләр арасында сәнгатьчә бизәлгән татар китаплары Казан, Петербург, Оренбург, Әстерхан, Уфа һәм Россиянең башка шәһәрләрендәгә басмаханәләрдә шактый күп басыла.

Китапларның сәнгатьчә бизәлеше үсешендә *Харитонов И.Н. басмаханәсен*ң әһәмияте зур була. Анда эшләү өчен татар хәрефләренә нәфис рәсемнәрнең эзерләнгән Г.Камал чакырыла. Типографиядә шу.и. хәрефләрнең жентеклән эшкәртелүе һәм нәфислеге б-н аерылып торган хәреф кысуңе-гравёр И.И.Юзиев эшли. Бу икә китапларның титул битләрен



Книга графикасы. 1. Ш. Гаһиров. З. Таһированың «Тасбият» кулъязма китабыннан унван. Кәгазь, тушь, каләм, акварель, алтын йөгертү. 1890 еллар. ТР Дәүләт сынлы сәнгать музейе; 2. «Нео-футуризм. Жәмәгать зәвыгына каршы чыгу». Төсле литография. 1913; 3. Ш.Н.Мөхәммәтжанов. Б.Доминовның «Рәсем ясарга өйрән» китабының тышлык эскизы. Кәгазь, гуашь, тушь. 1929. ТР Дәүләт сынлы сәнгать музейе; 4. В.В.Карамышев. Т.Янның «Ай кызы» китабына титул бите эскизы. Кәгазь, тушь, каләм. 1959. ТР Дәүләт сынлы сәнгать музейе; 5. И.Л.Язынин. М.Жәлилен «Моабит дәфтәре» китабына фронтиспис эскизы. Линография. 1962. ТР Дәүләт сынлы сәнгать музейе; 6. А.Р.Туманов. Х.Туфанның «Лирика» китабына иллюстрация. Офорт. 1980. ТР Дәүләт сынлы сәнгать музейе; 7. Б.И.Урманче. Г.Тукайның «Шүрәле» әкият-поэмасына иллюстрация. Кәгазь, акварель, кытай туше. 1966. ТР Дәүләт сынлы сәнгать музейе; 8. Р.М.Якупова, Н.В.Родинова. «Гөлчәчәк» татар халык әкиятенә иллюстрация. Кәгазь, гуашь. 1969; 9. Г.Л.Эйдинов. В.Н.Гаршинның «Сәяхәтче бака» китабы тышлығы эскизы. Кәгазь, гуашь. 1990 еллар. ТР Дәүләт сынлы сәнгать музейе; 10. Р.Г.Шәмсетдинов. «Ибн Фадлан сәяхәте» – «Путешествие Ибн Фадлана» китабы тышлығы эскизы. Кәгазь, тушь, каләм, гуашь. 1995–96. ТР Дәүләт сынлы сәнгать музейе; 11. Т.Г.Хажиматов. Г.Тукайның «Сабыйга» жыентыгына иллюстрация. 1990 еллар. Кәгазь, акварель тушь; 12. И.И.Нәфиев. Х.Жәләловның «Турай батыр» китабы тышлығы. Компьютер графикасы.

һәм текстларын тагын да төрләрәк итеп биззәргә мөмкинлек бирә.

Әгәр татар басма К.г. баштарак шрифталар һәм орнаментларның узара арышуына ниһезләнсә, 19 йөз ахырынан исә, башлыча, үзешчән рәссамнар башкаруында, сюжетлы иллюстрацияләр барлыкка килә; еш кына рус һәм чит ил басмаларындагы эзер клишеләр файдаланыла. Татарлар арасында сынлы сәнгатьне пропагандалауда Г.Тукай зур роль уйный. Аның тырышлыгы б-н «Юаныч» дигән гомуми исемдә балалар өчен беренче рәсемле китапчыклар чыга башлай. Аларга рәсемнәре Тукайның шәхси катнашында литография осталары эерли. Татар китап сәнгатеңә әрә үзәге — «Милләт» басмаханәсендә М.Юриси рәсемнәре буенча китаплар өчен китап бите башы (заставка), ахыры (концовка) һәм вишетакалар файдаланыла. Татар китапларын биззәрдә рус рәссамнары да катнаша.

Китап эстетикасын сәнгать ансамбле буларак пропагандалауда шаһир һәм рәссам А.Ф.Мантель мөһим роль уйный. В.В.Вараксин типохромолитографиясендә аның тарафыннан «Сәнгать дөньясы» берләшмәсе рәссамнары А.Н.Бенуа, И.Я.Билибин, Д.Н.Кардовский, Е.Е. Лансер, К.А.Сомов һ.б.ның репродукцияләре б-н биззәргән күп кенә китаплар эерлә. Казандагы «Жайдак» («Всадник») графика берләшмәсе рәссамнары ижаты йогынтысында китапка авторның оригиналь гравиюрасын урнаштыру башлангыч китә (И.Н.Плещинский, К.К.Чуботарев, А.Г.Платунова һ.б.). 1920 еллар башында Казан нәшриятлары (Госиздат, «Шаһирьләр витринасы») литография һәм линография техникасында биззәргән тышлыклар б-н әдәби һәм башка әсерләр бастырып чыгаралар. Алар К.г. сәнгатеңдә авангард агымнары чагылдыралар, м.с., П.М.Дульскийның «Казан төзелеш сәнгатеңдә классицизм» («Классицизм в казанском зодчестве», 1920); П.А.Радимовның «Авыл» («Деревня», 1922); З.Гыйффәтнең «Зәһра Йолдыз» (1922) һ.б.

Республиканың К.г. үсендәге яңа күтәрелеш 1920 еллар уртасы — 1930 еллар башында Казан сәнгать-техника ин-тында (соңрак — техникум), А.В.Луначарский исем. полиграфия мәктәбиндә милли профессиональ сәнгать кадрларын әерләү б-н бәйлә була. Китап биззәү принципларында ике: конструктивизм һәм жанрга карап иллюстрацияләү юнәлешләре барлыкка килә. Икесе дә беренче чиратта китап тышлыкларын биззәргә кагыла. Иң отышлы сюжет-образ чигелешләрен А.Н.Коробкова («Азат хатын» ж-лы; гуашь, 1926), Ш.Н.Мохәмәтжанов (Б.Доминионың «Рәсем ясарга ойр» китабы; гуашь, 1929) һ.б. тәкъдим итә. Алар ачык чагылышы рәсемнәрен гарәп шрифты борылмалары б-н оста кушылуына ирешәләр. Конструктивизм концепциясен күренекле вәкиле Ф.Ш.Таһиров гарәп графикасындагы китап биззәү традицияләрен заманча сәнгать чаралары б-н табигый берләштерә, аерым алганда, Ә.Мәжитовның «Авыл клублары өчен жыентык», Г.Кутуйның «Көннәр йөгәргәндә» (икесе дә — 1925) китаплары тышлыклар

рын биззәргәндә фотомонтаждан оста файдалана.

Полиграфия өлкәсендә акциденция, жирлекне төсле яки кара итү (выворот), битләргә биззәргәндә билгеле бер ритм саклау кебек жыю ысулларын киң куллану Татарстанда чыгучы китаплар һәм журналларга заманча динамик төс-кыяфәт бирә.

1930 еллар уртасында К.г.нда, сәнгатьнең башка төрләрендәге кебек, соц. реализм алымы урын ала. Китап биззәрдә сөйләп бирү башлангычы, образларны сурәтләүдә сынлы сәнгать чаралары остенлек итә. Бу — әйдәп баручы китап графигы Б.М.Әлминов ижатында, аның Г.Тукай шигырьләренә ясаган иллюстрацияләре сериясендә аеруча ачык чагыла (тушь, каләм, 1937–39; кара акварель, 1944–46) һ.б. 1950 елларда реалистик иллюстрацияләре традицияләрен Х.Г.Якулов («Хәзинә», Г.Ахунов) һәм Л.Г.Фәттахов («Кара йөзләр», М.Гафури, «Татар халык әкиятләре») үстерә. 1950 еллар ахыры — 1960 еллар башы К.г.нда ашыу рәссамнар плеядасы — илнең әйдәп баручы сәнгать ин-тларын төмәләгән В.В.Карамышев, И.К.Колмогорова, Ю.Б.Лысовский, Р.Г.Тоховтулин, Т.Г.Хажияхмәтов, И.Л.Язынин һ.б. эшли. Аларның ижаты 20 йөзгә 2 нче яргысында респ-када китап сәнгать үсешен билгилә. Китап ансамбленең бербөтенлеккә кайтуын, К.г. сәнгате теленең ясы сурәт һәм сурәтнең хәрәкәтчән ритмикасы аша төмәләүчү яңаруын алар тәэмин итә, аларда ш.у. линография б-н кызыксыну туа: И.К.Колмогорова «Гөлчәчәк» татар халык әкиятен (төсле линография), И.Л.Язынин М.Жәлилнең «Моабит дәфтәре» китабын (линография, 1962) бизи һ.б.

1970–80 елларда Татарстанның К.г.нда яңа буын рәссамнар: Н.У.Әлмиев, Ю.М.Каспина-Вургат, Г.Е.Трифонов, А.Р.Туманов, А.М.Үтәганов һ.б. эшли башлай. Бу чорда әдәби әсерләне биззәрдә рәссам интерпретациясе, аның китапка карата булган шәхси мөнәсәбәте һәм хисси кичерешләре остенлек ала. Офорт һәм килография киң тарала: Г.Тукайның «Шүрәле» поэмасына (офорт, 1981) һәм С.Власованың «Бәллүр шәһәр» китабына (ксилография, 1977) Н.У.Әлмиев иллюстрацияләре; Г.Г.Маркесның «Йөз еллык ялгызлык» китабына (офорт, 1987) Г.Л.Әйдинов иллюстрациясе һ.б.

Полиграфиянең гаят зур мөмкинлекләренә, сәнгатьте шартлы гадиләштерү тенденциясенә киңәюенә һәм тәэсир итү көчен гадәттән тыш арттыру мөмкинлеге бирүче компьютер технологияләре кулланылуга карамастан, 20 йөз ахыры — 21 йөз башында К.г.нда оригиналь рәсем саклана, һәм автор техникасы диапазоны киңәй. К.г.нда өлкән һәм урта буын рәссамнар б-н бергә (Л.С.Золондина, Д.Н.Жәләлетдинова, З.В.Мохәмәтжанова, А.А.Тимергаллина, Ф.Ш.Хәсъянова, Т.Г.Хажияхмәтов, Р.Г.Шәмсетдинов, Г.Л.Әйдинов) ашы осталар да актив эшли (Б.А.Гыйльванов, Е.А.Дербилова, А.М.Күзнецов, Р.З.Мохәмәтдинов, И.И.Нәфиев, М.А.Покалёв, Н.Т.Хажияхмәтов, И.Нурмиев һ.б.).

Әд.: Дульский П.М. Книга и её художественная внешность (в связи с Казанским книгопе-

чатанием). К., 1921; шулу. Оформление татарской книги за революционный период. К., 1930; Корнилов П.Е. Художественные издания Казани за 10 лет: 1917–1927 гг. К., 1930; Карим уллин А.Г. У истоков татарской книги: От начала возникновения до 60-х годов XIX века. К., 1971; Червоная С.М. Искусство Советской Татарии: Живопись. Скульптура. Графика. М., 1978; Ключевская Е.П. У истоков казанской графики // Художник. 1986. № 6.

О.Л.Улемнова.

«КИТАП ДУСЛАРЫ» ТҮГӘРӘГЕ, Дәүләт нәшриятының Казан бүлегә каршындагы библиография түгәрәге, нәшриятның библиография бүлегә б-н тыгыз бәйләнештә эшли. 1920 елның октябрь аенда кабул ителгән устав нигезендә түгәрәк б-н житәкчелекне рәис һәм аның иптәше (урынбасары), сәргәтип һәм казначейдан торган совет тормышка ашыра. Түгәрәкнең иң танылган 12 оештыручы әгъзасы арасында: Дәүләт нәшрияты Казан бүлегә мөдире И.П.Кочергин, сәнгать белгече П.М.Дульский, театр танкыйтычесе М.Д.Прыгунов, Көнбатыш Европа китабы белгече А.А.Фирсов, библиофиллар Б.И.Смирницкий һәм А.М.Вилькен, шаһир Н.Н.Андреев бар. «К.д.»нең төп максаты — әдәбиятны библиографик тикшерү була, биргәк тә жирле басмаларны, ш.и. татар, чуаш, мари телләрендәге китапларны эзләп табуга һәм жентекләп өйрәнгә күп көч сарыф ителә.

Түгәрәк эшчәнлегенә төп юнәлешен жәмәгать утырышлары, докладлар, лекция, китапларга бәйләмә бирү һ.б. формаларда «киң халык массалары арасында яхшы китапны пропагандалау» тәшкил итә. Дәүләт нәшрияты кысаларында яңа басмалар өчен уку заллары, китап музейе булдыру, китап күргәзмәләре һәм конференцияләр уздыру карала. Түгәрәкнең үз журналы — «Казанский библиофил»да аның күпьяклы эшчәнлегенә яктыртыла.

Әд.: Устав библиографического кружка «Друзей книги». К., 1921; Аристов В.В. Мечта библиофила // Здравствуй, книга! К., 1989.

КИТАП ЕЛГАЗМАСЫ, к. «Татарстан Республикасы матбуғат елгызмасы».

КИТАП СӨЮЧЕЛӘР ЖӘМГЯТЭ, массакүләм ижтимагый оешма. 1974 елда төзелә. Союздаш респ-каларда, өлкә, край, автономияле респ-каларда һәм 4 меңнән артык шәһәрда бүлекләре булган 15 жәмгыятьне берләштерә. 1979 да жәмгыятьтә 9 млн.га якын кеше исәпләнә. Казанда К.с.ж.нең Татар бүлеген оештыру конференциясе 1974 нең ноябрәндә була. 1997 дә респ-када 1200 башлангыч оешма, 110 мең индивидуаль, 407 коллектив әгъза, 185 совет һәм секция, 175 китап сөючеләр клубы, 46 халык китап кибете һ.б. исәпләнә. Жәмгыятьнең бурычлары: китап пропагандалау, фәнни, сәси һәм техник белмәнәре тарату, нәшрият оеш үстерүгә булышу. Ижат берлекләре «Белем» жәмгыяте, Мәгариф министрлығы һ.б. оешмалар б-н берлектә китап күргәзмәләре, спорткурслар, әдәби юбилей кичләре, укучылар конференцияләре үткәрә. 2000 дә республикада К.с.ж.нең эшчәнлегенә туктатыла. К.с.ж.нең Татарстан бүлегә идарәсе рәисләре булып

М.Т.Низамиев (1974–97), Е.И.Осипова (1997–99) эшл. И.А.Новицкая.

КИТАП ЯДКӨРӨ, кулъязма, ш.у. иске басма китап яки сонгырак еллардагы тарихи-мәдәни яктан мөһим саналучы басмалар. «К.я.» дигән термин («сирәк китап» терминының синонимы) 1980 еллар уртасында киң колач ала. К.я.нең эһомиятен аның рухи, фонни, сәнгати абруе һәм башкарылу сыйфаты билгелә. Теләсә кайсы китап, әгәр дә анарда тарихи шәхесләр һ.б. атаклы кешеләр аерым билгеләр, остәмә яззулар яки автографларын калдырган будсалар, К.я. була ала. Тарихи-мәдәни кыйммәте ягыннан К.я.н берничә категориягә бүлеләр: дөньяви, дәүләти (федераль), төбәк һәм жирле. К.я.нә үз чорын, аның рухи-әхлакый, эстетик, ижтимагый-сәяси атмосферасын, икътисади, технологик һәм техник (беренче чиратта, полиграфик)



«Кырым ханнары тарихы» китабының титул бите. Казан. 1832.

культурасын тулысынча һәм үзенчәлекле актырткан китаплар; мөһим эчтәлекле тыелган яки конфискацияләннгән сәһәрләр басмалары; атаклы фән, әдәбият, сәнгать эшлеклеләренең беренче һәм үзләре исән чагында басылган китаплары, текстологик яктан ин уңышлы кабат нәшер ителгән басмалары; атаклы рәссамнар бизәгән басмалар; төрлечә басу техникасының беренче һәм үзенчәлекле үрнәкләре; басмаларның библиофиль берәмлекләре; гадәти булмаган материалда яки гадәти булмаган формадагы, мәс., чокып басылган, эффектә тукулган һәм тиражда салынган китаплар, кулдан бизәлгән пергамент, төрлө остәмә битләре б-н бөкәдә басылган басмалар; атаклы эшлеклеләр яки фонд тотучылар тарихы б-н бәйлә коллекцияләрдәге китаплар һ.б. керә.

Татарстанда төрле культураларның берничә мең дистә саклау берәмлеге К.я. бар (мәс., Шәрәк кулъязмалары, кириллицадагы китаплар). К.я.нең күпчелеге Казанда, Казан ун-ты Фәнни китапханәсенә кулъязмалар һәм сирәк китаплар бүлөгәндә, башка югары уку йортлары китапханәләрендә, ТР Милли музееда һ.б.да саклана. К.я. шәхси

тупланмаларда да очрый. ТР китап саклау урыннарында 13–20 йөзләрдә гарәп шрифтында һәм яналифтә, кириллицада язылган татар һәм рус телендәге кулъязма китаплар; атаклы татар, рус, немец, чуаш, мари, башкорт галимнәре, язучылары, шагыйрьләре, жәмәгәт һәм дәүләт эшлеклеләренә кулъязмалары, беренче китаплары; аларның автографлары һәм истәлек яззулары булган һ.б. китаплар саклана. ТР китапханәләре, музей һәм архивларында Варсонофий, К.К.Клаус, Н.Н.Зинин, А.М.Бутлеров, Г.Тукай, Л.Н.Толстой, И.А.Бодуэн де Куртэнэ, В.И.Ленин, К.Насыйри, Г.Исхакий, М.Фәйзи һ.б. атаклы фән, әдәбият, сәнгать, сәясәт эшлеклеләре исемнәре б-н бәйлә К.я.ләре бар.

Казанда сакланучы ин борынгы басма К.я. — 14–16 йөзләрдә ин абруйлы Библия аңлатмаларының авторы Николай Лири китабы («Postilla super Epistolas Pauli additionibus Pauli Burgensis et replicationibus Matthinae Doering» — «Апостол Павел юлмасына карата аңгәмәләр»). Казан китап саклау урыннарында Казанда басылган К.я.ләре: «Казан изге Мәръям Ана иконасына гыйбадәт кылу» («Служба Казанский иконе Божией Матери» (1590 еллар уртасында «Аноним басмаханә»дә кириллицада басылган ин беренче китапларның берсе), «Әт-тәхият» (1801; Азия басмаханәсендә нәшер ителгән беренче басма татар китабы), «Һәфтияк» (1801; Азия басмаханәсендә дөнья күргән икенче басма татар китабы), Д.Н.Зиновьевның «Французлар белән сугыш форсатыннан чаң сугу» («Набат по случаю войны с французами», 1807; Казан губерна басмаханәсендә гражданлык шрифтында басылган икенче рус китабы) һ.б. саклана.

Әд.: Книговедческое аннотирование и систематизация книжных памятников: Метод. рекомендац. М., 1997; Рукописный фонд Русского сектора отдела рукописей и редких книг Научной библиотеки им. Н.И.Лобачевского: Путеводитель. К., 1999; Горохова Л.В., Султанбеков Б.Ф., Шарфутдинов Д.Р. Концепция создания Научной лаборатории Национального архива РТ (НЛ НА РТ) по выявлению и изучению документальных источников по истории народов Татарстана // Гасырлар авазы — Эхо веков. 2002. № 1/2; Григорьев Е.И. «Научная лаборатория, конечно же, должна быть!» // Гасырлар авазы — Эхо веков. 2003. № 1/2; Книга: Энцикл. М., 1999.

Е.И.Григорьев.

КИТАПХАНА ГЫЙЛЕМЕ, китапханә эшен, китапханә системасының оешу, үсү, эшләнү принциплары һәм закончалыкларын өйрәнә торган фән. Үз эченә китапханә эшенең гомумтеоретик нигезләрен ала: документаль тупланма булдыру, мәгълүмат-эзләү системаларын оештыру, укучыларга китапханә хезмәте күрсәтү, китапханә эше тарихын, китапханә эше б-н идарә итү һ.б. Казан губернасында китапханә белеме өлкәсендә беренче хезмәтләр 19 йөзнен 1 нче яртысында барлыкка килә. Казан ун-ты китапханәсендә эшләнә К.К.Фойтг һәм Н.И.Лобачевский идеяләре хәзерге китапханәгә нигез салалар. К.К.Фойтгның фондлар оештыру өчен 1834 елда төзелгән «Китапханәнен урнашу планы...» («План расположения библиотеки...»)

ин уңышлысы дип табыла, һәм аның авторы хөкүмәт тарафыннан бүләкләнә. 19 йөзнен 2 нче яртысында китапханә белеме түбәндәге юнәлешләрдә үсеш ала: эре китапханә һәм китап тупланмалары тарихы; китапханә оештыру һәм эшләнү мәсьәләләре; кулъязмалар һәм сирәк китапларны хөҗәт, язгы алу. Казан руханилар академиясе һәм Казан руханилар семинариясе китапханәләренә тарихы К.В.Харлампович, С.А.Терновский, П.В.Знаменский һ.б.ның хезмәтләрендә яктыртыла. Аерым китап коллекцияләре, кулъязмалар һәм иске басма китаплар А.П.Шапов, П.В.Знаменский, И.Я.Порфирьев, Н.Ф.Катанов, А.И.Артемов, И.Ф.Готвальд һ.б. тарафыннан тасвирлана. Китапханәне туплау, укучыларга әдәбиятны тәкдим итү мәсьәләләре П.П.Васильев, Н.Я.Агафонов, И.А.Шидловский һ.б. хезмәтләрендә карала. Аларның идеяләре И.Ф.Готвальд житәкчеләгендә Казан ун-ты китапханәсе, жәмәгәт китапханәсе (хәзерге Татарстан Республикасының Милли китапханәсе), ин яхшы жәмәгәт китапханәләре эшчәнлегендә тормышка ашырыла. Беренче жәмәгәт китапханәсе эшендә фондларны туплау, укучыларга хезмәт күрсәтү принципларын өйрәнә Казан ун-ты галимнәре Н.Н.Булич, Н.П.Загоскин, Д.А.Корсаковлар якыннан катнашалар. Жәмәгәт китапханәләре хужалары фондларның эчтәлегенә, аларның каталогларда жентекле һәм үз вакытында чагылуына, укучыларга яна әдәбият турында мәгълүмат бирүгә игътибар ителә. Фәнни һәм мәгариф жәмәгәтләре китапханәләре эшчәнлеген төп юнәлешләре аларның устав һәм программаларында чагыла. Татар халкының әдәбият һәм тарих истәлекләрен жыю һәм язгы б-н зур шәхси китапханәләре булган галим һәм мәгърифәтчеләр Ш.Мәржани, К.Насыйри, Г.Баруди, Х.Фәеханов шөгилләнә. Татар китапханәләре тарихы, аларны оештыру мәсьәләләре, эш юнәлешләре 19 йөз ахыры — 20 йөз башында Р.Фәхретдин, Ә.Максуди, Ш.Култәси, Ф.Кәрими хезмәтләрендә чагыла. 1917 дән соң китапханә белеме тикшеренүләре үзәкләре булып әр дәүләт китапханәләре санала. 1920–30 елларда аерым китаплар һәм китап коллекцияләрен өйрәнү б-н — П.М.Дульский, Е.И.Шамурин, М.А.Васильев һ.б., татар халкының кулъязма мирасы б-н С.Вахиди, С.Алимов һ.б. шөгилләнә. Совет чорында, Окт. рев-циясенә кадәрке кебек үк, китапханә белеме тикшеренүләрендә төп урын китапханә тарихына (В.В.Аристов, Е.В.Ермолаева, В.И.Шишкин, Ж.В.Щельванова, А.В.Гайнуллина һ.б.), кулъязмалар һәм сирәк китапларны өйрәнүгә (М.Г.Госманов, Ә.Г.Кәримуллин, М.И.Әхмәтжанов һ.б.) бирелә. 1970 еллар башыннан Татарстанда китапханәләр үсеше икетелделек шартларында укучыларга хезмәт күрсәтү мәсьәләләрен, төбәкне өйрәнүдә мәгълүмат-эзләү системасын барлыкка китерүне, китапханәнең башка оешмалар б-н эшчәнлеген үзәра яраклаштырып торуну өйрәнүче Казан мәдәният һәм сәнгать ун-ты б-н бәйлә. Китапханәнең мөстәкыйль фәнни проектлары татар китаплары истәлекләренән торган фондларны оештыру һәм

өйрөнү, иске татар китаптары репертуарын төзү, магълуматларның электрон базасын булдыру, китапханә-библиографик оешмаларның эшен автоматлаштыру шартларында әбунәчеләргә хезмәт күрсәтүгә һ.б. б-н бәйлә. Китапханәнең фәнни-тикшеренү эшләре, шу. китапханә белеменең төбәкләрдәге торышы Татарстанда китапханә эше үсешенә гомуми концепциясе б-н билгеләнә.

Әд.: Максуд Н. Көтебханәи исламия // Казан мөхбире. 1905. № 4; Карими Ф. Көтебханәләр // Заман календары. 1906; Васильев П.П. Частные библиотеки в Казани // Журн. М-ва нар. просвещения. 1862. Ч. 119; Библиотека при Казанской духовной семинарии. К., 1889; Краткий исторический очерк Казанской публичной библиотеки за 50 лет её существования... К., 1915; Арстотель В.В., Ермолаева Н.В. Всё началось с пуговицы: Поиски литературы и исторические. К., 1975; Библиотека Казанского университета: фонды, раритеты, история... К., 1989; Библиотеки Татарстана: история и современные реалии. К., 1999; Шу. к. Китапханәләр.

Г.Г.Габделгазиева.

КИТАПХАҢА-БИБЛИОГРАФИЯ БЕЛЕ-МӘ, китапханә-библиография оешмалары өчен урта һәм югары белемле белгечләр, китапханә-библиография һәм магълумат фәннәре укытучыларын әзерләү системасы. Россиядә — 20 йөз башынан, Татарстанда 1930 еллар уртасынан үсеш ала. Махсус урта белемле белгечләренә — Алабуга мәдәният үч-шесе, югары белемләренә Казан мәдәният һәм сәнгать ун-ты әзерли. Университет кадрларын түбәндәге белгечлекләр буенча укытып чыгара: китапханә белеме, библиография белеме, гамәли информатика (социаль-мәдәни өлкәдә), документлар белеме һәм идарәне документлар б-н тәэмин итү (китапханә эшендә менеджмент, китапханә-магълумати системаны автоматлаштыру, документларны аналитик-синтетик эшкәртү, адм.-идарә эшчәнлеген документлар б-н тәэмин итү һ.б. буенча специальләшү). 4 махсус кафедра: китапханә белеме, библиография, информатика, документларны фәнни эшкәртү кафедралары эшл. 1996 да — аспирантура, 1999 да «Китапханә белеме, библиография, китап белеме» белгечләре буенча диссертация советы ачыла.

З.А.Сафиуллина.

КИТАПХАҢА-МӘГЪЛҮМАТ ҮЗӘГӘ, ТР Сәламәтлек саклау министрлыгына караган күпфункционале магълумат органы. 1920 елда комисс-т хезмәткәрләре өчен ТАССР Сәламәтлек саклау халык комис-ты каршында китапханә буларак оештырыла. Аның башлангыч фондын Ортопедия ин-ты һәм проф. Р.А.Лурия тарафыннан бүләк ителгән 450 китап тәшкил итә; 1945 тә китапханә Республика фәнни мед. китапханәсә итеп үзгәртелә.

1960 елларның беренче яртысында Республика фәнни мед. китапханәсе фонды — 23 мең, ә 80 нче елларда 40 меңнән артык саклау берәмлеген тәшкил итә. 1992 дә мед. учреждениеләрендә һәм мед. уку йортларында китапханәнең ф-ллары ачыла. 1994 тә Республика фәнни мед. китапханәсә һәм аның ф-ллары жирлегендә ТР Сәламәтлек саклау министрлыгының Республика мед. китапха-

нә-магълумат үзәге — фәнни мед. китапханәсен һәм ТР мед. учреждениеләре каршындагы 47 ф-лны үз эченә алган үзәкләштерелгән китапханә системасы оештырыла. Структурасы һәм башкару функцияләре буенча К.-м.ү.нең Россиядә тиге юк. К.-м.ү.нең функцияләренә түбәндәгеләр керә: биол.-мед. тематикасына караган басмаларны һәм нәшер ителмәгән документларны туплаган республика фондын, мед. өлкәсендә ТРның фәнни потенциалы турындагы магълуматлар базасын булдыру; ТР Сәламәтлек саклау министрлыгының барлык белгечләренә китапханә-библиография хезмәте күрсәтү.

К.-м.ү.нең алга киткән белешмә-әзләнү аппараты — 6 каталогы һәм 75 картотекасы, «Татарстанда сәламәтлекне саклау» уникаль библиографик картотекасы; фәнни-мед. һәм методик бүлекләре (Үзәк китапханә системасының барлык буыннары б-н идарә итүне, К.-м.ү. б-н Россия китапханәләр ассоциациясенә бер-берсә б-н элементдә эшләнә тормышка ашыра) бар; мед. буенча 19 йөз — 20 йөз башындагы сирәк һәм әһәмиятле басмаларның хужасы булып тора. К.-м.ү.нең халыкара элементләр бүлгәре Springer-Verlag (Германия) нәшрияты б-н элементдә тора. К.-м.ү. составында оператив полиграфия базасы булган «Медицина» нәшрияты эшләп килә, «Медицинские вести» г-тасы чыга, мед. әдәбияты (монографиялар, методик һәм белешмә эсбаплар һ.б.) бастырыла. Медицина тематикасы буенча библиографик, магълумати, фәнни, белешмә, методик, уку һ.б. басмаларны бастыра.

К.-м.ү. Халыкара китапханәләр ассоциацияләре федерациясе (IFLA), Россия китапханә ассоциациясенә (РБА) актив әгъзасы булып тора. Һәр елда 40 меңгә якын укучыга хезмәт күрсәтә, 2011 елга аның фондын 660 мең саклау берәмлеге тәшкил итә.

Ю.Н.Дрешер, Р.Г.Исхакова.

КИТАПХАҢАЛӘР (гарәп. كتاب — китап, фарсы. كتابه — йорт), тиражлы документларны жыю, саклау һәм куллануны тормышка ашыручы магълумат һәм мәдәният учреждениеләре. Татарстан терр-ясендә беренче китапханәләр Идел буе Болгарында барлыкка килә. Казан ханлыгында шәхси (өй), сарай, уку йортлары (мәдрәсә һәм мәктәпләр каршында) китапханәләре, мәчетләр каршында китап тупланмалары була. Казан ханлыгы жимерелгәннән соң, китапханәләрнең күбесе юкка чыгарыла. 16–17 йөzlәрдә монастырь һәм чиркәү китапханәләре, скрипторийлар оеша башлый. К.нең алга таба үсеше 18 йөздә цифирь мәктәбе (1718), Казан руханилар семинариясе (1733), «Буби» мәдрәсәсе (1781) ачылу б-н бәйлә. Татар һәм рус руханиларында, крәстияннәрдә, сәүдәгәрләрдә шәхси китапханә, китап жыйналары була. Шәхси китапханәләрнең иң зурлары һәм атаклыларының хужалары — шул чорның дворян һәм ижат интеллигенциясе өкілләре, мäs., М.И.Веревиц, Ю.И. фон Каниц, И.И.Панаев, В.И.Полянский, Л.И.Лихачёв, С.А.Москотильников, Г.П.Каменев, С.Х. һәм И.И.Хэлфиннәр, Н.М. һәм Л.Н.Ибраһимов-

лар, М.М.Мәхмүдов һ.б. 19 йөздә эре уку йортлары: Казан ун-ты (1804), Казан руханилар академиясе (1842), «Мәржания» (1870), «Мөхәммәдия» (1882) мәдрәсәләре китапханәләре оеша. 1834 елда Казанда А.Г.Мясниковның беренче жәмәгәт китапханәсә, 1850 елларда — И.А.Сахаровның һәм чит ил китаплары туплаган Кастнер китапханәләре ачыла. Кайбер уку йортлары китапханәләре төрле елларда жәмәгәт китапханәләре ролен дә башкара. 1861 дә Казан губернасында 42 китапханә була, аларда 148 мең том китап саклана. 1860 тан башлап Казанда жәмәгәт файдалануындагы шәхси китапханәләр киң таралыш ала: И.Н.Кунавин, А.И.Шидловский, А.Н.Соловьёв, Михайлов, Рязановныкы. 1870 елларда — Э.С.Перимова, Степанова, А.А.Штукенберг, А.А.Михайлова, А.А.Хомякова, В.И.Картиковский китапханәләре; 1880 елларда — Н.С.Пальчинская, Н.В.Рейнгардт, Л.П.Рейнгардт (балалар китапханәсе), А.Н.Сергеева, А.В.Брюно китапханәләре; 1890 елларда — А.И.Картиковский, Л.Г.Юшкованың «Шәрәкь лирасы» («Восточная лира») китапханәләре; 1900 елларда В.И.Терентьев, Г.П.Ачинская, В.Н.Янова, С.И.Сыздыкова, Е.С.Ружевскаяның «Мәгариф» («Образование»), Л.В.Кротова, Е.И.Ярыгин китапханәләре ачыла. 1892 дә китапханәләрдә 28453 исемдә китап (48457 том) һәм 1472 китап укучы исәпләнә. Иң күп басмалар А.В.Брюно (8951 исемдә, 14287 том) һәм «Шәрәкь лирасы» (6478 исемдә, 14724 том) китапханәләрендә саклана. Бәясә ягыннан иң кыйммәтле китапханә дә А.В.Брюноныкы була. 1860–70 елларда Казан ун-тының гыйльми жәмгыятьләре китапханәләре оеша (табибләрнеке; физика-матем.; табигать фәннәре белгечләре, археология, тарих һәм этнография һ.б. фәнни жәмгыятьләренә). 1865 тә — Казанда беренче жәмәгәт китапханәсә (хәзерге Татарстан Республикасының Милли китапханәсе), 1875 тә Чистай шөһәрәндә беренче земство китапханәсә барлыкка килә. 1880–90 елларда аларны оештыру шөһәр һәм земство үзидарә органнарына тапшырыла. 1883 тә китапханәләр — Зоя, Спас, 1887 дә — Лаеш һәм Тәтеш, 1895 тә — Минзәлә, 1896 да Алабуга шөһәрләрендә дә ачыла. 1892 дә Казан губернасында 12 жәмәгәт китапханәсә эшли, аларда 11402 исемдә китап (32280 том) һәм 20349 китап укучы исәпләнә. Китапханәләрнең 11е оязләрдә (16048 томда 4322 исемдәге басма, 837 китап укучы) эшли. 1900 елда губернада 13 жәмәгәт китапханәсә була.

Легаль булмаган китапханәләр дә эшләп килә (А.С.Деренковның, Ревель пехота полклары офицерларының һ.б.). 1890 еллардан Казан губернасында халык китапханәләре ачыла башлый. 1909 да Спас оязендә 32 шундый китапханә оеша, Тәтеш оязендә — 23, Чистай оязендә — 13, Зоя оязендә — 12, Мамадыш оязендә — 6 һ.б. Аларның 70е Казан аеклар жәмгыятегә, халыкта аек яшәү рөвешә тәрбияләү буенча попечительлек ком-тына һәм Казан ояз земствосына карый. 19 йөз ахыры — 20 йөз башында Казанда төрле төрдәге аң-белем тарату, үзлегектән укып бе-

лем алу жәмгыятләрнен үз китапханәләрә оеша: китап басучыларыныкы (1887), аеклар жәмгыятенен беренче китапханәсе (1892), бакчачылык һәм коммерция жәмгыятләрәнеке (1909), немец хатын-кызлар жәмгыятенәке (1910) һ.б. Бушлай кереп уку бүлмәләре дә эшли: Казан дары 3-дү каршында (1896 дан), Алафузов ф-касы каршында (1900 дән), Гоголь исем. (1902 дән) һәм Некрасов исем. (1903 тән) китапханәләрдә, аеклар жәмгыятендә һ.б. 20 йөз башыннан татар жәмәгәт китапханәләре ачыла: «Көтебханәи исламия» (1906), Алафузов ф-касында татар эшчеләрәнеке (1906), «Шәрәк» клубыныкы (1908), Г.Шәрәф китапханәсе һәм уку бүлмәсе (1916) һ.б. К.Ф.Фукс, Х.Д.Френ, Ф.И.Эрдман, А.К.Казимбәк, К.Насыри, Ш.Мәржани, Ф.Әмирхан, С.Вахиди, Г.Баруди һ.б. шәрәк кулъязмалары һәм китапларының бай тулпачларына ия булалар. 1910 елларда Казан хәрби гарнизоны частләрендә мәселән уку бүлмәләре оештырыла.

1917 елгы Окт. рев-циясеннән соң күп кенә китапханәләр ябыла, аларның фондлары таратыла яки юк ителә. Республиканың күпмилләтле халкына хезмәт күрсәтү өчен, яңа массакүләм китапханәләр чөлтәрә киңәйтелә (совет хакимиятенен беренче елларында 218 китапханә һәм уку заллары оештырыла, ш.и. 138е татарлар өчен). 1919 да — балалар китапханәсе, 1920 дә — ТАССРның Сәламәтлек саклау халык комис-ты китапханәсе (хәзер Республика мед. китапханә-мәгълүмәт үзәге), 1930 еллар башыннан — профсоюзлар китапханәсе, 1935 тә махсус Суқырлар өчен китапханә ачыла. 1920—30 елларда китапханәләрдә, беренче чиратта, әре китапханәләрдә укучылар өчен ябык булган «махсус фондлар» оеша, аерым кулъязма һәм басмалар юк ителә. Бөек Ватан сугышы алдыннан респ-када 2251 массакүләм китапханә эшли. Сугыш елларында аларның саны кыскара. 1946 да СССР ФАнең Казан ф-лы китапханәсе (к. *Казан физика-техника институты китапханәсе*) ачыла. 1950—60 елларда партия китапханәләр чөлтәрә оештырыла, массакүләм китапханәләр чөлтәрә тәртипкә китерелә (1289 китапханә, филиал һәм китап биру пунктлары ачыла). 1960 елда Мәдәният министрлыгы карамагында 2379 китапханә исәпләнә. 1975—80 елларда массакүләм китапханәләр үзекләштерелгән китапханә системасына берләштерелә. 1977 дә Республика яшүсмерләр китапханәсе ачыла. 1980 дә Татарстанда — 1745 массакүләм китапханә, 1990 да — 1799, 2009 да Мәдәният министрлыгы карамагында 1580, ш.и. 1576 муниципаль китапханә, *Татарстан Республикасының Милли китапханәсе*, Республика балалар китапханәсе, Республика яшүсмерләр китапханәсе, Суқырлар өчен махсус республика китапханәсе эшли. Аларның берләштерелгән фондларында 24 млн.нан артык саклау берәмлеге исәпләнә. Республикада массакүләм китапханәләрдән тыш югары уку йортлары (12541947 саклау берәмлеге), башка уку йортлары, жәмәгәт оешмалары китапханәләре һ.б. да эшлән килә. Республика китапханәләрендә басылган яки басылмаган төрле

документлар; Россия халыклары, Европа һәм шәрәк телләрендә язылган басмалар; ноталы, картография һ.б. материаллар; мәгълүмат-электрон, аудио һәм визуаль документлар саклана. Татарстанның иң әре китапханәләре: Татарстан Республикасының Милли китапханәсе, Казан ун-тының фөнни китапханәсе.

Китапханәләр «Татарстан Республикасында китапханәләр һәм китапханә эше турында»гы Законга (1998), «2001—2005 елларда Татарстан Республикасында китапханә эшен үстерүгә дәүләт программасы»на (2000) таянып эш итәләр.

Әд.: Г а й н у л л и н а А.В. Публичные библиотеки и их роль в развитии культуры народов Татарстана (конец XIX — начало XX вв.) // Слово о книге. К., 1994; М и н у л л и н З.С. Татарские общественные библиотеки конца XIX — начала XX вв. // шунда ук; История библиотечного дела Татарстана (XVI век — 2-я половина XX века). К., 1997. Вып. 1. Закон Республики Татарстан о библиотеках и библиотечном деле. К., 1998; Д е л е ш о в а М.Х. На языке души. К., 1999; Библиотеки Татарстана в 1999 году. К., 2000; Государственная программа развития библиотечного дела в Республике Татарстан в 2001—2005 гг. К., 2000. Ш.у.к. *Китапханә белеме*.

КИТЕЛГА авылы, Әлмәт р-нында, Әлмәт шөһәрненнән 43 км төньяк-көнбатыштарак, Катые Елга елгасы буенда. 2010 елда 131 кеше (руслар) яши. Халкының төп шөгиле — кырчылык, терлекчелек. Клуб. 1870 еллар тирәсендә Новотроицк авылыннан күчеп килүчеләр нигез сала. 20 йөз башында Кда земство мәктәбе (1907 дә ачыла), ашлык саклау-сату кибете, су тегермане, 2 ярма яргыч, тимерчелек, 3 май 3-дү, бакалея кибете эшли. Бу чорда авыл жәмәгәтенен имана жире 1726 дис. тәшкил итә. 1920 гә кадәр Уфа губернасының Минзәлә өязе Ерсубай волостена керә, 1920 дән ТАССРның — Минзәлә, 1922 дән Чаллы кантоннарында. 1930 ның 10 августыннан — Акташ, 1944 нең 19 февраленнән — Ямаш, 1956 ның 7 декабреннән — Акташ, 1959 ның 26 мартыннан Әлмәт р-нында. Халык саны: 1900 дә — 994, 1920 дә — 926, 1926 да — 799, 1938 дә — 639, 1949 да — 515, 1958 дә — 362, 1970 тә — 292, 1979 да — 181, 1989 да — 133, 2002 дә — 166 кеше.

КІТЕР Александр-Людвиг Александрович (1813, Лифляндия губ. Венден ш. — 22.3.1879, С.-Петербург), хирург, медицина д-ры (1836). 1835 елда Дерпт ун-тының мед. ф-тын тәмамлый, 1836—38 дә Н.И.Пирогов житекчелегендә шул ук университетның хирургия ф-тында эшли. 1838—40 та Германия клиникаларында тәжрибә үтә. 1840 тан Казан ун-тының теоретик хирургия кафедрасында, 1846 дан проф., 1848—70 тә С.-Петербург медицина-хирургия академиясендә, 1848—58 дә госпиталь хирургиясе каф. мөдире. Гинекологиядә хирургия юнәлешенә нигез сала. К. акушерлык-гинекология гамәлендә хатын-кыз авырларын дөвалаунның хирургик ысулларын куллана. 1846 да, Россиядә беренче буларак, яман шешле аналыкны жиңсә аша алуны уңышлы башкара (Ф.О.Елачич б-н берлектә). 1847 дән наркоз куллана башлый. Акушерлык-гинекология эшләрен киң жәелдәрә, Идел-Урал төбәгендә таныла.

Х е з м.: Лечение геморроя // Зап. по части врачебных наук. 1844. № 2; Вырезывание всей матки, пораженной раком, без выпадения, произведенное по новому способу ... // Зап. по части врачебных наук. 1847. № 4; Руководство к изучению акушерской науки: В 2 ч. СПб., 1857—58.

КИТТАРЫ Модест Яковлевич (1825, Пермь губ. — 23.3.1880, С.-Петербург), химик-технолог, химия д-ры (1848), проф. (1852). 1844 елда Казан ун-тын тәмамлаганнан соң, шунда ук эшли: химик технол., аналитик химия һәм минерал. укыта, технол. кабинетына нигез сала, 1848 елдан технол. каф. мөдире; бер ук вакытта, 1847—53 тә Родионованың затлы нәсел кыз балалар ин-тында бушлай табигый тарих фөнен укыта. 1857—69 да Мәскәу ун-ты проф., Мәскәу практик академиясе инспекторы була. 1860 еллар урталарынан Хәрби министрлыкта хезмәт итә, 1867 дән Баш интендант идарәсе каршындагы Техника ком-ты рәисе. Ясалма минераль сулар житештерүгә нигезли. Натрий карбонаты алу, шәм, стearин, тун май житештерү, сабын кайнату һәм тире эшкәртү технологияләрен эшли. Житештерүгә фөнни методикаларны керту өчен, яшь технологлар мәктәбе булдыра.



М. К и т т а р ы. Гадәти һәм чөнечкеле сольпутаны анатомик тикшерү. Титул бите. Казан. 1848.

1850 еллар башында технология буенча ачык лекцияләр циклы укый. Казан икътисадчылар жәмгыяте эшчәнлегендә катнаша, «Записки Императорского Казанского экономического общества» ж-лын (1854—61), «Промышленный листок» г-тасын (1858—59) редакцияли һәм нәшер итә. Казанда беренче а.х. күргәзмәсен үткәрүне (1852) башлап жиборүче, Вятка күргәзмәсен (1854), Мәскәүдә Политехник күргәзмәне (1872) оештыручыларның берсе. Ирекле икътисадчылар жәмгыятенен Зур алтын медале б-н бүләк-ләнә (1857). К.ның васыяте буенча Казан ун-тында ул калдырган капитал процентыннан аның исемендә 2 стипендия булдырыла.

Х е з м.: Очерк современного положения нужд русской мануфактурной промышленности. М., 1857; Публичный курс товароведения. В 4 вып. М., 1860.

Әд.: М у с а б е к о в Ю.С. Модест Яковлевич Киттары // Журн. прикладной химии. 1952. Т. 25, № 11; Казанский университет (1804—2004): Библиогр. словарь. К., 2002. Т. 1.

В.Г.Абзалова.

КИЧКЕ ЯРКАНАТЛАР (*Nyctalus*), ярканатлар ыругы. 7 төрө билгеле, Европа, Көнчыгыш һәм Көнъяк-көнчыгыш Азиядә очрыйлар. ТР терр-ясендә 2 төрө яши. Гади кичке ярканат (*N. noctula*) барлык районнарда бар. Гигант кичке ярканат (*N. lasiopterus*) — бик сирәк төр. Киң яфраклы һәм катнаш урманнарда яши. Карт агач куышларында, сирәк кенә каралтыларда оялйи. Гигант кичке ярканат кышлау өчен көньякка очып китә. Гәүдәсенә озынлыгы 70 тән (гади кичке ярканат) 104 мм га (гигант кичке ярканат) кадәр. Гәүдәсе бәрхәтсыман кыска мех б-н капланган. Канатлары тар, озын. Күзләре гадәттан тыш кечкенә. Күрү сәләте начар, ишетү һәм сизү органнары яхшы үскән. Эңгер-меңгердә һәм төнлә актив. К.я. оча торган бөжәкләр б-н тукланалар, аларны еш кына зур биеклектә аудыйлар. 1–2 бала чыгаралар. 12 яшькә кадәр яшиләр. Гигант кичке ярканат ТРның Кызыл китабына кертелгән.

КИЧКЕЕВО авылы, Кайбыч р-нында, Олы Кайбыч авылынан 29 км төньяк-көнбатыштарак, Гөбенә елгасы буенда. 2010 елда 72 кеше (руслар) яши. Халкының төп шөгыле — кырчылык, мөгезле эре терлек асрау. 1646 дан мөгълүм. Рев-циягә кадәрге чыганаclarда Алексеев Пүчинкәсе исеме б-н билгеле. 1861 елгы реформага кадәр халкы алпавыт крәстияннәре катлавына керә, игенчелек, терлекчелек, сәүдә, мич чыгару б-н шөгыльләнә. 20 йөз башында К.да Изге Параскева чиркәве, земство мәктәбе (1888 дә ачыла), жил һәм су тегермәне, 2 вак-төякләр кибете эшли. Бу чорда авыл жәмәгатенә имана жире 1080,7 дис. тәшкил итә. 1920 гә кадәр Казан губернасының Зоя өязе Ульяновко волостенда, 1920 дән ТАССРның Зоя кантонында. 1927 нең 14 февраленнән — Ульяновко, 1927 нең 1 августыннан — Кайбыч, 1944 нең 19 февраленнән — Подберезье, 1956 ның 14 маеннан — Кайбыч, 1963 нең 1 февраленнән — Буа, 1964 нең 4 мартыннан — Апас, 1991 нең 19 апреленнән Кайбыч р-нында. Халык саны: 1782 дә — 126 ир-ат; 1859 да — 373, 1897 дә — 574, 1908 дә — 685, 1920 дә — 734, 1926 да — 673, 1938 дә — 460, 1949 да — 299, 1958 дә — 200, 1970 тә — 154, 1979 да — 118, 1989 да — 89, 2002 дә — 92 кеше.

КИЧКЕТАҢ авылы, Әгерже р-нында, Әгерже шәһәрәннән 70 км көньяктарак, Баржы елгасынан 2 км читтә урнашкан. 2010 елда 673 кеше (татарлар) яши. Халкының төп шөгыле — кырчылык, мөгезле эре терлек асрау. Урта мәктәп, мәдәният йорты, китапханә. Мәчет. 1722–23 еллардан мөгълүм. 1860 елларга кадәр халкы дәүләт крәстияннәре катлавына керә, игенчелек, терлекчелек, тимерчелек, чыпта сугу һәм тәгәрмәч ясау б-н шөгыльләнә. 20 йөз башында К.да мәчет, мәдрәсә эшли. Бу чорда авыл жәмәгатенә имана жире 1809 дис. тәшкил итә. 1920 гә кадәр Вятка губернасының Алабуга өязе Салагыш волостенда, 1920 дән ТАССРның — Минзәлә, 1921 дән — Алабуга, 1928 дән Чаллы кантонында. 1930 ның 10 августыннан — Красный Бор, 1960 ның 28 октябреннән — Әгерже, 1963 нең 1 февраленнән — Алабуга, 1964



«Кичкетан». Тугай күлләре.

нең 4 мартыннан Әгерже р-нында. Халык саны: 1782 дә — 27 ир-ат; 1859 да — 404, 1877 дә — 684, 1905 тә — 835, 1920 дә — 1162, 1926 да — 979, 1938 дә — 1067, 1949 да — 643, 1958 дә — 574, 1970 тә — 458, 1989 да — 759, 2002 дә — 642 кеше.

«КИЧКЕТАҢ», комплекслы табигать тыюлыгы, Әгерже р-нының көньяк-көнбатышында. Иж елгасы үзәненә түбәнге агымындагы участканы били, Кичкетаң авылынан көнчыгыштарак, Салагыш авылынан көнбатыштарак, Кырынды авылынан көньяктарак. 1997 елда оештырыла. Майданы 9800 га, ш.и. урман б-н капланган өлеше 1676 га. Елга тугае һәм тамак өлешендәге беренче тугай өсте террасасы Түбән Кама сусаклагычы сулары астында калган. Күп кенә, ш.и. элеккеге су юлындагы күлләр бар. Сөзәкләк итәкләрендә суы зур дебитлы булган чиш-

дунгызы яши. Иж елгасы тугаена язгы һәм көзгә очып китү вакытларында үрдәкләр, казлар, аккошлар төшә. Кошларның 100 гә якын төрө билгеле, ш.и. зур күлбога, ысылдавык аккош, кыр карчыгасы, елга каракошы, чеглок, бытбылдык, соры торна, кечкенә яңгыр чыпчыгы, саескан-шөлди, зур улит, кызылаяк шөлди, шаркылдык акчарлак, саз ябалагы, чыпчык ябалагы, сары корташар, эрбетче ТРның Кызыл китабына кертелгән. Тыюлык терр-ясендә нарат, чыршы һәм ак чыршыдан торган «Катлаулы наратлык» (табигать истәлегә) урнашкан.

И.Ф.Томашева, М.А.Горшков.

КИЧҮ елгасы, Көнчыгыш Кама арьягында, Чишмә елгасының уң кушылдыгы. Озынлыгы 110 км, бассейнының майданы 1314 км². Елга башы Бөгелмә-Бәләбәй калкулыгының төньяк-көнбатыш сөзәклегендә, Әлмәт р-нының Миңлебай авылынан 2 км көньяк-көнчыгыштарак; Түбән Кама р-ны терр-ясеннән ага; тамагы — Яңа Чишмә р-нының Ленино авылынан 2 км төньяк-көнчыгыштарак. Елга башының абс. биелеге 275 м, тамагыныкы — 54 м. Су жыелу майданы елга үзәннәре, ерымнар һәм сызалар б-н ергаланган жиңелчә калкулыклы яссы таулыкны (плато) хәтерләтә. Ерымнар чөлтәренә аеруча куге урыны — бассейның уңьяк ярында. Су жыелу майданының урманлылыгы 35%. К. тирән үзән буенча ага. Югары агымнардан алып Әлмәт р-нының Нагорный авылына кадәр аз тугайлы яки бөтенләй тугайларсыз; түбәндәрәк тугае ике яклы, килгеле 0,2–1 км га кадәр; болын үсемлекләре б-н капланган. Елга юлы уртача бормалы, килгеле 6–20 м га кадәр. К. елгасының 46 кушылдыгы бар. Иң зурлары: Бота (10 км), Чупай (12 км), Батрас (15,3 км), Ямаш (14 км), Тетвел (17 км), Өргәнче (18,7 км) — уң; Чупай (13,7 км) — сул. Елга чөлтәренә тыгызлыгы 0,42 км/км². Ту-



«Кичкетаң». Иж елгасы үзәне күренеше.

мәләр ага. Нигездә, ылыслы һәм киң яфраклы урманнар үсә. Сирәк куаклы һәм ярлы үлән капламлы чыршылыктар һәм яшел мүкле урманлыктар гадәти булып тора. Аеруча зур майданнарны чыршы, имән, каен, өрәнге, юкә катнаш катлаулы чыршылыктар били. Комсу катламлы утыртмаларда киң яфраклы һәм йомшак яфраклы токымнар күп. Елга террасаларының сазлыкланган түбән урыннарында кара зирек, бөдрә каен, тал агачлары үсә. 1970 елларда киселгән урманнар урынында — тигезлекләрдә йонча катнаш төрле үләнле һәм дымлы иңкү урыннарда болынчыл катнаш төрле үләнле болыннар барлыкка килгән. Болын килгеләрендә ялгыз агачлар һәм аларның зур булмаган утраучыклары матур булып күренә. Тыюлык терр-ясендә ТРның Кызыл китабына кертелгән төрләр: канлы бармактамыр, сарана лала, сары төнбоек очрый. Хайваннар доньясы күптөрле. Биредә елга (Европа) кондызы, Америка чәшкесе, ондатра, поши, кабан



Кичү елгасы. Яңа Чишмә районының Зирекле авылы янында.

енуы катнаш, яртысыннан күбрәген кар сулары тәшкил итә. Жир асты сулары б-н туену модул $0,1-5 л/с\cdot км^2$. Елганың гидроэолог режимы Яңа Чишмә р-нының Әдәмсә авылы янындагы суулчәгеч постта өйрәнелә (1935 тән). Бассейнда еллык су агымының уртача күпчәлек катламы $121 мм$, ташу агымы катламы $65 мм$. Язгы ташу, гадәттә, март ахыры — апрель башында башлана. К. елгасының югары агымы ноябрь башында, түбәнәге агымы ноябрь ахырында туна. Елга тамагында суының иң аз вакытындагы уртача күпчәлек чыгымы $2,6 м^3/с$. Суы язын чагыштырмача каты ($3-6 мг-экв/л$), кышын һәм жәен бик каты ($9-12 мг-экв/л$); химик составы буенча югары агымында гидрокарбонат-хлорид-кальцийлы, түбәнәге агымында гидрокарбонат-сульфат-кальцийлы. Гомуми минеральлешүе язын $200-400 мг/л$, кышын һәм жәен $500-700 мг/л$. К. бассейнында суның гомуми күләме $1,8 млн. м^3$ булган 4 буа бар. Су ресурслары сугару өчен файдаланыла.

О.Н.Урбанова.

КИЧҮ авылы, Әлмәт р-нында, Әлмәт шәһәр-реннән $30 км$ көнбатыштарак, Кичү елгасы буенда. 2010 елда 550 кеше (руслар) яши. Халкының төп шөгыле — кырчылык, мөгез-ле эре терлек асрау. Урта мәктәп, мәдәният йорты, китапханә. 1734–36 елларда *Кама аръягы чик буенда* Кичү фельдшанецы (дошманнан саклану өчен төзелгән кыр ныгытмасы) буларак нигез салына. Башта монда отставкадагы солдатлар яши, 19 йөздә алар дәүләт крәстианнәре катлавына керә. 1750 еллар ахырында Богословский бакыр эретү з-дында эшләүче сәүдәгәр Г.И.Глазовның крепостной крәстианнәре К.гә килеп урнаша. Халкының төп шөгыле — игенчелек, терлекчелек, ш.у. чана һәм тәгәрмәч дугасы өчен тугым ясау б-н шөгылләнәләр. 1880 елларда К.дә а.х. чималы эшкәртүгә көйләнгән кечкенә заводлар: 1 тире эшкәртү, 1 араки һәм 2 селитра з-ды эшли. 20 йөз башында К.дә волюте идарәсе, почта-телеграф бүлекчәсе, земство станциясе урнаша; Покров чиркәве (1784 тән яшәгән элеккеге авыл урынында 1882–92 дә төзелә; архит-ра истәлегә), земство (1863 тә ачыла) һәм чиркәү-приход мәктәпләре, авыруларны кабул итү бүлмәсе, 3 су тегермәне, 3 май язу з-ды була; дүшәмбе сәен базар эшли. Бу чорда авыл жәмәгатенең имана жире 3002 дис. тәшкил итә. 1920 гә кадәр — Самара губернасының Бөгелмә өязе Варвара (1918 дән — Кичү) волосте үзәге. 1920 дән ТАССРның — Бөгелмә, 1924 тән Чаллы кантоннарында. 1930 ның 10 августыннан — Акташ, 1959 ның 26 мартыннан Әлмәт р-нында. Халык саны: 1859 да — 841 , 1897 да — 1446 , 1910 да — 1713 , 1926 да — 1524 , 1949 да — 763 , 1958 да — 713 , 1970 тә — 720 , 1979 да — 547 , 1989 да — 346 , 2002 дә — 486 кеше.

КИЧҮБАЕВ Мөхит Әхрар улы (16.8.1910, Пермь губ., Красноуфимск өязе Сызгы а. — 24.6.1979, Минзәлә ш.), драма актёры, ТАССРның халык артисты (1957). Сәхнә эшчәнлеген 1935 елда Башкортстанда һәвәскәрләр коллективында башлап жибәрә, 1936 дан Минзәлә колхоз-совхоз театрында.

Театр өлкәсендә махсус белеме булмаса да, талантлы һәм хезмәт соючән булуы б-н тиз арада эйдәп баручы актёрлар рәтенә баса. Госман («Козгыннар оясында», Ш.Камал), Ярулла, Гаяз («Мақтаулы заман», «Чаткылар», Т.Гыйззәт) кебек олы яшьтәге кешеләр рольләрен башкарып, үзен бик үзенчәлекле, характерлы актёр итеп таныта; колхоз-совхоз театрларының Мәскәүдә узган Беренче Бөтенсоюз фестивалендә катнаша һәм зур уңыш казана (1939). Тышкы тасвирулауның колоритлы булуы, буяулар куелыгы б-н аерылып торган, тормышчан дөреслеккә туры килгән образлар ижат итә: Рәшит, Зариф, Мансур («Гөлзада», «Ил өчен!», «Якын дус», Р.Ишморат), Морат («Рәйхан», Н.Исәнбәт), Шәйхенур («Язылмаган законнар», Ю.Әминев), Шаһнияз («Кундагы елан», Ә.Мирзахитов), Гобей («Һәйкәл», Ә.Баян), Ямали («Әниләрәм — бәгырь кисәкләрәм», А.Каххар), Арчи («Намус», Г.Д.Мдивани). Татар һәм рус классикасы әсәрләре буенча куелган спектакльләрдә К. тудырган образлар социаль характеристиканың кискенлегә б-н үзенчәлекле: Бәдри («Галиябану», М.Фәйзи), Юныс («Хаж ифенде өйләнә», Ш.Камал), Прохор («Васса Железнова», М.Горький), Паратов, Дороднов («Бирнесез кыз», «Кичеккан мәхәббәт», А.Н.Островский). Сәүдәгәр Сөләйман («Аршин мал алан», Г.Хажибәков), Вәли («Башмагым», Х.Ибраһимов), Фәтхи («Акчарлактар», Ә.Фәйзи), Закир («Идел буенда», Г.Насрый) рольләрендә К.ның жырылау осталыгы да ачыла. Муз. сәләткә ия буларак, ул жырылар да яза, спектакльләргә көйләр чыгара («Гөлзада», «Якын дус», Р.Ишморат; «Кадерле минутлар», Г.Насрый һ.б.), концерт программалары б-н чыгышлар ясый. Әд.: Г ы й м р а н о в а Д.Ә. Сабир Өметбаев исем. Минзәлә татар дәүләт драма театры. К., 2007; Народные артисты. К., 1980.

КИЧҮЧАТ авылы, Әлмәт р-нында, Әлмәт шәһәр-реннән $25 км$ көньяк-көнбатыштарак, Кичү елгасы буенда. 2010 елда 900 кеше (татарлар) яши. Халкының төп шөгыле — кырчылык, мөгезле эре терлек асрау. Тулы булмаган урта мәктәп, мәдәният йорты, китапха-



Кичүчат авылы. Бөек Ватан сугышында һөләк булганнарға һәйкәл.

на. Мәчет. 18 йөзнен 1 нче чирегендә нигез салына. 1860 елларга кадәр халкы типтәрләр һәм дәүләт крәстианнәре катлавына бүленә, игенчелек, терлекчелек б-н шөгылләнә. 20 йөз башында К.та 2 мәчет, мәктәп, тиңчелек, 2 су тегермәне эшли. Бу чорда авыл жәмәгатенең имана жире 2792 дис. тәшкил итә. 1920 гә кадәр Самара губернасының Бөгелмә өязе Варвара волостена керә, 1920 дән ТАССРның — Бөгелмә, 1924 тән Чаллы кантоннарында. 1930 ның 10 августыннан Әлмәт р-нында. Халык саны: 1746 да — 36 ир-ат; 1762 да — 78 , 1795 тә — 270 , 1834 тә — 478 , 1859 да — 846 , 1889 да — 1373 , 1897 дә — 1454 , 1908 дә — 1650 , 1920 дә — 1734 , 1926 да — 1132 , 1938 дә — 1035 , 1949 да — 952 , 1958 дә — 868 , 1970 тә — 839 , 1979 да — 697 , 1989 да — 349 , 2002 дә — 859 кеше. К.та галим, дин белгече һәм жәмәгатә эшлеклесе Р.Фәхретдин туган (музей).

«КИШӘНГӨР», ерым-сыззлар системасы, ТРның табиғат истәлеге. Яшел Утән р-нының Олы Жәке авылынан төньяктарак урнашкан. 1981 елда билгеләнә. Мәйданы $69 га$. Питиал елгасы үзенең уңыяк сөзәклегендә кеше тарафыннан барлыкка китерелгән урман-болын биоценозы. 1970–76 да Яшел Үзән



«Кишәнгө» ерым-сыззлар системасы.

күргәзмә-тәҗрибә урман хужалыгы б-н бергә Татарстан урман-тәҗрибә станциясе тарафыннан су эрозиясе б-н көрәштә мелiorация эшләрә үткәрелә: сөзәклекләрне терраса-салау ысулы б-н $30 га$ мәйданда урман утыртыла, болыннар яхшыртыла, су агымнарын читкә юналдеру өчен гидротехник корымнар төзелә. Төрле технологияләр буенча кәен, карагай, нарат, имән, тополь һ.б. токимнардан торган саклагыч утыртмалар булдырыла. Фәнни житәкчелек а.х. фән. канд. Ч.С.Хәсәнкаев тарафыннан алып барыла. Хәзерге вакытта туфрак эрозиясе процессы тукутатылган, болын үсемлекләре яңадан үсеп чыга. Сирәк очрый торган үсемлек төрләре үсә: тау бөжәк чәчәге, хуш исле кыр кишере, гади арчан һ.б.

КИШӨР (*Daucus*), чатыр чәчәкләләр семьялыгынан ике-, сирәк кенә берьялык үләнчел үсемлекләр ыругы. Борынгы заманнардан билгеле. Килеп чыгышы — Европа һәм Урта Азия. К. барлык континентларда үстерелә. Көпшәк, уңдырышлы комлы туфракны, нейтраль һәм аз ачылыклы балчык туфракны ярата. Корлыкка чагыштырмача чыдам, яхшы үсеш өчен дым кирәк. Беренче елны каурыйсыман телгәләнгән яфрактары һәм

якшы аерылып торган, ике катламлы тамыр-азык барлыкка килә: тышкы катламы (кабыгы) курак төстә, баллы, төмле һәм эчке катламы (үзагачы) ачыграк төстә, төзелеше буенча тупас. Икенче елда яңадан яфрактары, ботакланган сабаклары, чәчәкләре һәм орлыклары барлыкка килә. Каротинга, кыйммәтле минераль тозларга, шикәргә бай. Эһәмиятле яшелчә һәм азык культурасы. Орлыклары грунтка чәчеп үстерелә. К.не иртә язда чәчәләр яисә кышка чәчеп калдыралар.



Игүле кишер.

Чәчү нормасы 1 гектарга 1–1,5 млн. данә. ТР-да чәчүлек майданы 700 га, уңышы 1 гектардан 170–275 ц чыга. Үстерелә торган сортлары: «Нантская 4» (1942), «Шантанэ 2461» (1943), «Витаминная 6» (1973), «Консервная» (1981), «Лосиноостровская 12» (1989), «Гибрид Каллисто» (1993), «Ахтубинская» (1998), «Нантес 2 Тито» (2001). Корткычлары — кишер чебене, чатыр көясе, аксыл болын күбәләге; авырулары — фомоз, кара һәм ак черек. К. яңа өлгәргән килеш, консервланган һәм пешерелгән хәлдә кулланыла. К. согы витаминнар чыганагы һәм дөвалу чарасы буларак файдаланыла.

КИШЕР ҮЛӘНЭ (Peucedanum), чатырчәчәклеләр семьялыгынан күпеллек үләнчел үсемлекләр ыругы. 120 гә якын төре билгеле, бөтен Евразиядә диарлек таралган. ТР терр-ясендә 3 төре билгеле. Саз кишере (саз акбашы, сазлык чыршы угы) (*P. palustre*) барлык районнарда очрый, сазлыклы болыннарда, торфлыкларда үсә. Тау кишере (*P. oregonicum*) — Идел алдында, Любименко саз кишере (*P. lubimensoanum*) — күбесенчә Кама арьягында; нарат һәм имән урманнарында, коньяк яланга ч сөзәклекләрдә үсә.

30–125 см биеклектәге үсемлек. Сабагы кырлы-буразналы. Яфрактары икешәр, өчәр каурыйсыман. Чәчәкләре ак, сары яки яшькелт-сары, чатырда урнашкан. Жимеше — ике орлыкча. Июнь–августта чәчәк ата. Тау кишеренәң жир өсте өлешендә флавоноидлар, эфир майлары бар, халык медицинасында үт кудыру, тонусны күтәрү чарасы буларак кулланыла; ТРның Кызыл китабына кертелгән.

КИШЕРТ РАЙОНЫ, *Пермь краеның* коньяк-көнчыгыш өлешендә урнашкан. 1924 елның 27 февралендә оештырыла. Майданы — 1400 км². Үзәге — Усть-Кишерт авылы (Пермьнән 121 км коньяк-көнчыгыштарак). Халкы — 14455 кеше (2010), 477 татар (2002). Татарлар 1800 елдан билгеле булган Югары Солянка авылында (365 кеше) тупланып яши. 19 йөзнен 2 нче яртысында бу авылда мәчет була. Хәзерге вакытта монда татар мәктәбе эшли.

КИЯСОВ Андрей Павлович (24.2.1961, Бөгелмә ш.), гистолог, анатом, мед. фән. д-ры (1999), проф. (2001). 1985 елда Казан мед. ин-тын (хәзер Казан мед. ун-ты) тәмамла-

гач, шунда ук эшли, 1995 тән үзәк фәнни-тикшеренү лаб.-ясе мөдире. 1993–95 тә Бельгиядә фәнни командировкада була. 2000 нән нормаль анатомия кафедрасында, 2001 дән мөдире. Хезмәтләре скелет мускуллары регенерациясен, бавырның кире синусоидаль йолдызча күзәнәкләрен (Ито күзәнәкләре, алар бавырдагы фиброз һәм цирроз чыганагы булып санала) өйрәнүгә карый. К. бавыр онтогенезы барышында һәм репаратив яңадан торгызылу чорында күзәнәкара тәэсирләрне өйрәнә.

Х е з м.: Иммунологистохимическое изучение фенотипов клеток в органотипической культуре печени эмбрионов крыс // Цитология. 2001. Т. 43, № 1; Патогистологическая диагностика хронических вирусных гепатитов. К., 2001 (автордаш); Клетки Ито в онтогенезе и регенерации печени // Цитология. 2002. Т. 44, № 4 (автордаш).

КИЯСОВО РАЙОНЫ, *Удмурт Республикасының* коньягында урнашкан. 1926 елның 4 ноябрендә оештырыла. Майданы — 821 км. Үзәге — Киясово авылы. Халкы — 11583 кеше (2010). Татарлар саны: 1989 да — 671, 2003 тә — 607, 2005 тә — 629 кеше. Алар күпләп Таужамал (313 кеше), Байсар (84) һәм Мөшәк (78) авылларында яши. Иң күптәнге татар авылы — Таужамал (1834). 1991 дән татар мәдәни оешмасы эшли. Мөшәк авылы мәктәбендә татар теле фән буларак өйрәнелә, «Чиймә» балалар ижат коллективы (2004 тән), Байсар авылында «Каз канаты» үзешчән фольклор коллективы, 2001 елдан Таужамалда мәчет бар.

КИЯҮ КАМЧЫСЫ (*Phlomis*), иренчәчәклеләр семьялыгынан күпеллек үләнчел үсемлекләр ыругы, сирәк кенә ярымкуакчыклар. ТР терр-ясендә, башлыча, Европа һәм Азиядә үсүче бер төре — бүлбеле К.к. (*Ph. tuberosa*) бар. Бөтен республикада, күбесенчә Кама арьягында, Идел һәм Камадан коньяктарак очрый. Куаклар арасында, дала-ланган сөзәклекләрдә үсә. Бүлбеле хасил итүче 70–120 см биеклектәге үсемлек. Сабагы туры, 4 кырлы, кызгылт төстә. Аскы яфрактары яфрак таралгысында, озын сапылар — өчпочмаклы йөрәксыман пластинкалы, сабаклылар — йомырка-ланцетсыман, кырыйлары каюу-тешәүле. Чәчәкләре шәмәхә яки алсу төстә, сабак очындагы күе божракта урнашкан. Жимеше — очында төкчәләр булган чикләвекчек. Май–июльдә чәчәк ата. Бүлбеләрендә крахмал, яфрактарында аскорбин к-тасы, алкалоид, сапонин, дуплау матдәләре бар. Халык медицинасында эч киткәндә, үт кудыру, ялкынсынуга каршы чара буларак кулланыла. Терлек азыгы. Декоратив, баллы үсемлек.

КЛАДОНИЯ (*Cladonia*), кладониячәләр семьялыгынан лишайниклар ыругы. 300 гә якын төре билгеле, бөтен Жир шары буйлап таралган. ТР терр-ясендә Альп К. (*C. alpestris*), формасыз К. (*C. deformis*), урман К. (*C. arbuscula*), нофис К. (*C. amauroscgaea*), безсыман К. (*C. subulata*) һ.б. очрый. Күбесенчә комлы туйфракта, нарат урманнарында, черегән ағачларда, ағач төлләрендә, сирәк кенә сазлык түмгәкләрендә үсә. К. ыругы катламы 2 гә: беренчел һәм икенчел өлешләргә бү-

лүе б-н сыйфатлана. Беренчел катлам субстратны каплаучы (туфрак, кабык, ағач һ.б.) төрле формадагы һәм зурлыктагы (1 дән 30 мм га кадәр) кабырчыклардан тора. Лишайниклар кайвакыт тыгыз каплам хасил итәләр, картаю б-н сирәкләнә яисә юкка чыгалар. Беренчел горизонталь капламнан икенчел вертикаль каплам (подецияләр) үсеп чыга. Формалары буенча күп төрле подецияләр хасил итә: бармаксыман гади, сирәк яки күе тармаклы һ.б. Түбәнче өлештә алар акрынгына үлә, ә өске өлешендә үсүне давам итә һәм аерым очракларда 20 см биеклеккә (гадәттә, 5–10 см) житә. Подецияләр очында кызгылт яисә коңгырт жимешләр — апотецияләр бар. К. һаваның чисталыгына гадәттән тыш сизгер һәм атмосфераның пычрануына биоиндикатор буларак кулланыла. Кәжәболан, поши өчен азык булып тора. Формасыз К.дә шактый күләмдә уснин к-тасы (8% ка кадәр) бар, шуңлыктан антибиотиклар ясау өчен чимал буларак хезмәт итә. Төз К. (*C. amauroscgaea*) ТРның Кызыл китабына кертелгән.

Әд.: Жизнь растений. М., 1977. Т. 3.

КЛАССЕН Виктор Иванович (21.1.1950, Оренбург өлкәсенәң Переволоцкий р-ны Степановка а.), физик, техник фән. д-ры (1986). 1973 елда Мәскәү физика-техника ин-тын тәмамлый. 1976–87 дә «Вымпел» фәнни-житештерү берләшмәсенәң А.А.Расплетин исем. Радиофизика фәнни-тикшеренү ин-тында: сектор (1978 дән), бүлек (1986 дән) житәкчесе. 1987 дән «Вектор» радиокомпаниясе АЖ-дә (Чистай ш.), директор (1990 нан), ген. директор (1992 дән), бер үк вакытта Казан техник ун-тының гамәли электродинамика каф. мөдире (1987 дән). Хезмәтләре антенналы-фидер жайланмаларга карый. «Антенналар теориясе һәм техникасы» («Теория и техника антенн», М., 1985) монографиясе авторы. Икенче буын космик антенналар (ш.и. көзгеле гибрид) төзүнең төп электродинамик проблемаларын хәл итә. Ленин комсомолы бүләге лауреаты (1982).

Х е з м.: Оценка некоторых типичных тригонометрических сумм, встречающихся в радиофизике // Изв. вузов. Радиофизика. 1976. № 4 (автордаш); Метод анализа статистических характеристик КНД ФАР при случайных амплитудах, фазах и расположении излучателей // Радиотехника и электроника. 1981. № 3 (автордаш); О направленных свойствах расширяющихся зеркальных антенн // Радиотехника и электроника. 1982. № 8 (автордаш).

КЛАССИЦИЗМ (лат. classicus — үрнәк), сәнгатьә һәм архит-рада антик чорның классик сәнгате һәм архит-расындагы ин камил кагыйдәләр һәм традицияләр культына нигезләнгән сәнгате стили юнәлеше, Россиядә 18 йөзнен 2 нче яртысында — 19 йөзнен 1 нче яртысында үсеп ала.

Рус К.ы әүвәлге чор (1760–70 еллар), катгый (1770–90 еллар), «Александр дөверә» (ампир, 19 йөзнен 1 нче чиреге), сонгы яки «Николай дөверә» (19 йөзнен 2 нче чиреге, эклектика кысаларында) төрләренә бүленә. Проецияләрдә башкаладагы стиль кагыйдәләре еш кына бозыла. Россия архит-расында К.ның төп принциплары һәм алымнары канун чыгару документларында беркетелгән һәм



Классицизм. Казандагы Беренче ир балалар гимназиясе. Архитекторлар В.А.Смирнов, Я.М.Шелковников. 1811. 20 йөз башы фоторәсем.

шәһәрләр төзелешендә кулланыу өчен мәжбүри беренче сәнгать стиле юнәлеше булган.

К. архит-расы фәзаи композицияләрнең ачыклығы, планлаштыруның төгәллеге, симметрик композицияләрнең кырыслыгы, зур күләмле формаларның геом. камиллеге, ордер кулланыу, бизәкләрнең гадилеге б-н аерылып тора.

К. мохите бербөтен була. Биналарны бизәгәндә социаль дәрәжәләр игътибарга алынмый. Сенат, бояр йорты, азык-төлек склады, беседка һ.б. бер үк формаларга нигезләнеп, бер үк кагыйдәләр буенча төзелә, әчкә фәзалар тышкы формаларга охшатып бизәлә. Интерьерларда, тәрәзә-ишекләрне каймалау өчен фасад алымнары файдаланыла, колонналар, кәрнизләр һ.б. элементларда күләмнәр һәм формалар нигезлеге саклана. Ордер элементлары һәм детальләре ак төс б-н аерылып тора, эмма, бароккодан аермалы буларак, ясылыклар соры, тонык сары, кызыл һ.б. гади төсләр б-н бизәлә. Сарайларны, аерым йортларны, кайбер жәмәгать биналарының залларын сюжетлы һәм бизәккә бай плафоннар бизи. К.да бина интерьерларындагы нәкыш кулланыла. Бинаның композициясендә скульптурага катгый урын бирелә: рельефлар — фронтоннар тимпаннарында, аттикларда, фасад куышларында; статуар скульптура бина түбесенә очында, төп ишек баскычларында урнаштырыла. Шәһәрләрдә атаклы кешеләргә һәйкәлләр куела башлый. Илдәге урбанизация процессында губерна, өяз шәһәрләр һәм шатка кәрмәгән шәһәрләрнең планы, регуляр нигезгә ярашлы рәвештә, өр-яңадан төзелә. Яңа шәһәрләр регуляр план буенча корыла. Шәһәрләрнең планын үзгәрткәндә яки яңа төзелешләр башланган вакытта, торақ һәм жәмәгать биналары «үрнәк» типтагы проектлар буенча төзелергә тиеш була. 19 йөз башында Петербуртта, әүвәлге К.ның беренче «үрнәк» проектлары нигезендә, К. стилиндегә төрле типтагы бина һәм корылма проектларының альбомнары («дәфтәрләр») әзерләнгән. Алар, шәһәрләр һәм торақ пунктларны регуляр план буенча төзү өчен, губерна һәм шәһәр идарәләренә жиберелә. К. чорында барлыкка килгән шәһәр үзидарәсе яңа типтагы жәмәгать корылмаларын: кабулханәләр, мәхкәмә, казначейство, дворяннар һәм сәүдәгәрләр жыены биналарын төзүне шарт

итеп куя. Алар катгый К. стилинә хас симметрияле композицияләр, планлаштырудагы чишелешләрнең гадилеге, пилястра рәвешендәге ордер структурасы кулланылу һәм бизәкләрнең бөтенләй диярлек булмавы б-н аерылып торган «үрнәк» проектлар буенча торгызылалар. К. стиле театрлар, музейлар, китапханәләр, университетлар, храмнар, гыйбадәтханәләр тибындагы биналарны корганда иң көчле үсеш чорын кичерә. К.ның Россия башкалалары архит-расында барган барлык үзгәрешләре Казанда һәм губерналарда да чагылыш таба. Казан өчен регуляр ген. план төзелә (1768, арх. В.И.Кафтырев), шәһәр 50 елдан артык шуның буенча корыла (к. *Шәһәр төзелеше*). Бу чорда Казанда шәһәрнең расланмаган беренче регуляр планын эшләгән арх. А.В.Квасовның торақ йортларга нисбәтле К. стилиндегә «үрнәк» проектлары барлыкка килә. Әлеге «үрнәк» проектлар буенча беренче йортлар Болак ярлары буенда төзелә. Казандагы әүвәлге К. стиле биналары бароконның кайбер сыйфатларынан арынып бетми. Аларны К. сыйфатлары булган соңгы барокко стиле яки соңгы бароккога якын К. дип тә карарга мөмкин: *Мәржани мәчете*, *Дүрт Евангелист чиркәве*, *Адмиралтейство конторасы комплексы* һ.б.

Барокко элементларынан арынгач, К. ордер кагыйдәләрен саклаган катгый, ачык аңлашлы стилигә әйләнә. И.Е.Старов проекты буенча катгый К. стилинде *Казан Богородица хатын-кызлар монастыре* соборы, *Казандагы Беренче ир балалар гимназиясе* төзелә. *Гостиний двор* К. стилиндегә күренекле ансамбльләрдән санала. «Александр дәвере» К.ы *университет шәһәрчеге* ансамблендә чагылыш таба.

Казан губернасында К. стилинде күп кенә дворян утарлары төзелә, иң билгелеләре: Спас өязендәге Антоновка авылында Мусин-Пушкиннар (18 йөз ахыры — 19 йөз башы) һәм Кураловодагы Молоствовлар (19 йөзнен 1 нче яртысы) утарлары.

Казанда К. стилиндегә беренче һәйкәл 1847 елда университет шәһәрчеге ишегалдында Г.Р.Державинга куела. Триумфаль аркалар Иван майданында, Мәскәү трактыннан шәһәргә кергән жирдә күтәрелә. К. чорында шәһәргә керү урыннарында ордер формаларын файдаланып капкалар һәм заставалар төзиләр (к. *Себер заставасы*).

Архит-ра өлкәсендә регламент билгеләү гамәле дини корылмаларга да кагыла. 19 йөз



Классицизм. Казан Богородица хатын-кызлар монастыре. Никола Тульский чиркәве. Арх. Я.М.Шелковников. 1810–16. 20 йөз башы фоторәсем.



Классицизм. Университетның төп корпусы. Казан. Арх. П.Г.Пятницкий. 1822–25. 20 йөз башы фоторәсем.

башыннан гыйбадәтханәләрнең рәсми расланган «үрнәк» проектлары үз көченә керә. Алар катгый күләмнәре, ордерлы портиклары һәм ярымшар рәвешендәге гөмбәзләре б-н аерылып торалар, еш кына нечкә шпильгә беркетелгән хач б-н тәмамланалар. Чистайдагы Никола соборы, Алабугадагы Покров-Богородица чиркәве һәм Никола чиркәве К.ның дини архит-ра истәлектәреннән санала. К. чорындагы гыйбадәтханәләрнең яңа төрә түгәрәк формада була, портиклар һәм люкарналар б-н кушылган пирамида формасындагы корылмалар гыйбадәтханәләр төзелешендә яңалык булып тора (к. *Рус гаскәриләре һәйкәл-төрбәсе*). 18 йөз ахырыннан К. стилинде мәчетләр һ.б. биналар төзелә башлый. *Пороховой бистәсе беренче мәчете*, *Галиев мәчете*, *Зәңгәр мәчет*, *костёл*, *Казан шәһәр хастаханәсе* мәгълүм. Борынгы Казанның бөтен үзәк өлеше К. чорындагы шәһәр төзелешендә истәлектәренә карый. 19 йөзнен урта сынан эклектика кысаларында соңгы К. стилиндегә биналар салу дәвам итә (күбесенчә торақ йортлар). Архитекторлар П.Г.Пятницкий, М.П.Коринфский, А.К.Шмидт, Ф.И.Петонди Казанда һәм губернада күренекле осталардан саналалар.

Әд.: Ег е р е в В.В. Классицизм в казанском зодчестве. К., 1958; История русской архитектуры. СПб., 1994.

Х.Г.Надырова.

КЛАУС Карл Карлович (11.1.1796, Дерпт ш., хәзерге Эстониянең Тарту ш., — 24.3.1864, шунда ук), химик-нәорганик, ботаник, рәссам, фәлсәфә д-ры (1839), Мед.-хирургия академиясе (С.-Петербург, 1850), Петербург (1861) һәм Берлин (1863) ФАләре мөхбир әгъзасы. 1817–21 елларда Саратов шәһәрнендә даруханәче, 1821–29 да Казанда даруханә тотта. Казан ун-ты профессорлары б-н бергәләп экспедицияләрдә катнаша: 1828 дә А.Я.Купфер б-н — Урал буеның, 1829 да Э.А.Эверсман б-н Идел арьягы далаларындагы үсемлекләр доньясын ойнә. 1831 елдан Дерпт ун-тында укый һәм эшли (1835 тә тәмамлый), Идел арьягы тозлы туфраклы далаларын ойнәү буенча проф. Ф.Гёбель экспедициясендә катнаша (1834). 1837 дән Казан ун-тының химия лаб-ясе мөдире, проф. (1843 тән). 1851 дән Дерпт ун-ты фармация каф. мөдире. Платиналы металллар химиясенә нигез салучыларның берсе. К. Урал платина рудасын «патша аракысы»нда эреткәннән соң калган матдәннен составын билгели. Пла-

тина төркеме металларын аеруның яна алымнарын, анализ реакцияларне, анализлар методикасын эшли, беренче тапкыр родий һәм иридий тозларының аммиак б-н кушылмаларын ала һәм характерлый. 1844 тә платина рудасы калдыкларында *рутений* элементын ача, аның



К.К. Клаус.

атом массасын билгели, үзлекләрен тасвирлый. Рутений-родий-палладий һәм осмий-иридий-платина өчлекләре арасындагы охшашлыкны күрсәтә, соңыннан ул Д.И. Менделеев периодик законы нигезендә аңлатыла. Платиналы металлларны өйрәнгәндә бергә утырымга төшү күренешен күзәтә, аларны чистартуның яна алымнарын такъдим итә. Платиналы металлларны өйрәнү буенча фән-гә өлеш керткәне өчен Петербург ФАнең Демидов бүлөгөнә лаек була (1846). К. — фитохимиягә нигез салучыларның берсе. Аның «Идел буе илләренең жирле флоралары» («Флоры местные Приволжских стран», СПб., 1852) хезмәте 1950 төрдәге үсемлекне тасвирлый; К. исеме, беренче уйлап табучы буларак, үсемлекләр дөньясындагы 8 төр һәм төрчә атамасына керә. Беренчеләрдән булып чагыштырма флористикада микъдари йсуллар куллана (1851). Э.А. Эверсман турындагы истәлекләр, фармация һәм аның тарихы буенча макаләләр авторы. Үз гайләсе эгъзаларының портретларын ясай (майлы буяу), Парижда рәсемнәр сериясен (Казан, Урал заводлары күренешләре һ.б.) бастыра (1833), төңкә акачалар һәм медальләр коллекциясен түпкүл, соңыннан Казан ун-ты музеена тапшыра. Рутений ачылуга 125 ел тулу уңаеннан Казан ун-тының иске химия лаб-ясе (хәзер А.М. Бутлеров исем. Химия ин-ты) диварына мемориаль такта куела.

Хезм.: Избранные труды по химии платиновых металлов. М., 1954.

Әд.: К л ю ч е в и ч А.С. Карл Карлович Клаус. К., 1972. В.Г. Абзалова.

КЛЁВЕР (*Trifolium*), кузаклылар семьялыгынан бер- һәм күпбеллек үләннәр ыругы. Сабаклары күтәрелә баручы яисә туры, сирәгрәк жәнке, яфраклары өчәрләнгән (кайбер очракта 5–9 яфраклы). Чәчәк оешмасы башлы, таңы алсу, кызыл, сирәгрәк ак һәм сары төстә. Майдан сентябрьгә кадәр чәчәк ата. Үзәк тамыр системалы, кайбер очракта бик нык ботакланган. Вак тамырчыкларында бүлбеләр үсә, аларда атм. азотын тотарга сәләтле бүлбелә бактерияләре була. Кузагы калын кабыклы, 1–2, сирәгрәк 3–9 орлыклы, гадәт-



Болын клеверы (кызыл клевер).

тә, жимешендә калган таж б-н әйләндереп алынган. Якынча 300 төрә, Татарстанда 10 нан артык төрә билгелә: песи табан К. (*T. arvense*), тау К. (*T. montanum*), шуышма К. (*T. repens*), гибрид К. (*T. hybridum*), кызыл К. (*T. medium*), альп К. (*T. alpestre*) һ.б. К.ны язгы бөртекчеләр алдыннан чиста килеш яисә люцерна һәм кыяклы үләннәр катнашмасында чәчәләр.

1997–2003 елларда чиста чәчүлекләр 25 мең га дан 35 мең га га кадәр мәйданны били. К. үстөрү өчен аз ачылыклы, яхшы яисә уртача культуралаштырылган балчыксыл туфрак кирәк. К. артык дымлы һәм ачы туфракны яратмый. Терлек азыгы өчен чәчүлек нормасы 1 га га 12–14 кг, орлык өчен 1 га га 4–6 кг, рәтләр арасын 30 см итеп чәчәләр. Уңышы 1 га дан яшел масса — 170–180 ц, печән — 25–35 ц, орлык — 1–1,5 ц дан (соң өлгерешле) 2,5 ц га кадәр (иртә өлгерешле). ТРда болын К.ының «Казан 1» (1939, бер тапкыр чабыла торган), «ВИК-7» (1988), «Орлик» (2001), «Трио» (2001), «Ранний 2» (2002, ике тапкыр чабыла торган иртә өлгерешле) сортлары чәчәләр. Халык медицинасында болын К.ының чәчәкләре, үләне ютәлдән (какчырык куптару), тир һәм бавел кудыру чаралары буларак файдаланыла, шу. пешкәндә, эренле шеш булганда, буыннар авыртканда кулланыла. Баллы үсемлек.

КЛЕМЕНТЭЙКИНО авылы, Әлмәт р-нында, Әлмәт шәһәрненән 60 км көнбатыштарак, Баграж елгасы (Чишмәнең уң кушылдыгы) буенда. 2010 елда 436 кеше (чуашлар) яши. Халкының төп шөгыле — кырчылык, мөгезле эре терлек асрау. Урта мәктәп, мәдәният йорты, китапханә. 1730 еллар тирәсендә Үби авылыннан күчеп килүчеләр нигез сала. 1860 елларга кадәр халкы дүүләт крәстияннәре катлавына керә, терлекчелек, умартачылык б-н шөгыльләнә. 20 йөз башында К.да миссионерлык мәктәбе (1890 да ачыла), бакалея һәм шәраб кибете, 2 су тегермәне, 2 ашлык саклау-сату кибете, тимерчелек, 3 ярма яргыч эшли. Бу чорда авыл жәмәгатенә имана жири 1412,2 дис. тәшкил итә. 1920 гы кадәр Уфа губернасының Минзәлә өязе Ерсубай волостенда, 1920 дән ТАССРның — Минзәлә, 1922 дән Чаллы кантонында. 1930 ның 10 августыннан — Акташ, 1944 нең 19 февраленнән — Ямаш, 1956 ның 7 декабреннән — Акташ, 1959 ның 26 мартыннан — Беренче Май, 1963 нең 1 февраленнән Әлмәт р-нында. Халык саны: 1782 дә — 80, 1795 тә — 87 ир-ат; 1870 тә — 406, 1897 дә — 585, 1900 дә — 688, 1913 тә — 805, 1920 дә — 822, 1926 да — 714, 1938 дә — 681, 1949 да — 630, 1958 дә — 711, 1970 тә — 723, 1979 да — 643, 1989 да — 462, 2002 дә — 487 кеше.

КЛЕТНЁВ Геннадий Сергеевич (8.2.1944, Казан), махсус машиналар төзү өлкәсе галиме, техник фән. д-ры (1986), проф. (1904). 1967 елда Казан химия-технол. ин-тын тәмамлаганнан соң, Бөтенсоюз Физик-техник һәм радиотехник үлчәүләр фәнни-тикшеренү ин-тының Казан ф-лында эшли. 1969–75 тә Казан химия-технол. ин-тында, 1975 тән Казан химия продуктлары фәнни-тикшеренү ин-тында, бүлек башлыгы (1976–86). 1987–89 да Казан химия-фотография санә-

гәте фәнни-тикшеренү һәм проектлау ин-тында лаб. башлыгы. 1989 дан Ульянов шәһәрәндә: «Машиналар төзелешендә микроэлектроника һәм автоматлаштыру куллану үзәге» житештерү комплексында КБ директоры, бер үк вакытта 1990–94 тә Ульянов политехник ин-тында укыту өшендә. 1994 тән Казанда: Казан энергетика ин-тында кичке һәм чигтән торып уку ф-ты деканы (1997 гә кадәр), инженерлык графикасы каф. мөдире (1996–99); 2000 елдан «ТИСБИ» Идарә ун-тының информацион технологияләр кафедрасында. Хезмәтләре метрологиягә, махсус технол. жиһазларны матем. модельләштерүгә, шу. кеше эшчәнлегенә әйләнә-тирә мохиткә тәэсирен өйрәнүгә карый. Космос шартларында эшләүче электрон жиһазлар өчен монокристаллар үстөрүче технол. жайланма булдыра. Уйлап табуга 50 авторлык танькылыгы һәм патенты бар. Медальләр б-н бүләкләнә.

Хезм.: Разработка новой технологии и аппаратуры с использованием кавитационно-пульсационных акустических эффектов. М., 2000 (автордаш); Физико-химические основы и аппаратурное оформление технологии производства пироксиллиновых порохов // Нитроцеллюлозные (пироксилиновые) пороха. К., 2000. Т. 2 (автордаш).

КЛИБАНОВ Григорий Михайлович (31.5.1928, Түбән Новгород ш.), радиотехник, конструктор, Ленин бүләге лауреаты (1978). Горький ун-тын тамамлаганнан соң (1951), Казанның оборона пр-тиесендә эшли, тәжрибә КБ лаб-ясе башлыгы (1955–60), баш инженер (1960–63). 1963–84 елларда Казан электрофизика фәнни-тикшеренү ин-тында баш инженер урынбасары, бер үк вакытта ген. конструктор урынбасары — баш конструктор. 1984–98 дә Кишинёв «Альфа» телевизорлар з-дында: баш инженер урынбасары, техник директор урынбасары — баш конструкторы (1992 дән). 1998–99 да «Радиофар» коммерция фәнни-тикшеренү фирмасында (Кишинёв). 2000–10 да Казан электротехника з-дында эшли. Төрле билгеләнештәге гидроакустик приборлар төзүдә катнаша. К. житәкчелегендә икенчел радиолокациягә караган махсус системалы корабль аппаратурасы булдырыла (РФ Хәрби көчләрендә файдаланыла). Уйлап табуга 2 авторлык танькылыгы бар. Ленин бүләге радиотехника өлкәсендәге хезмәтләре өчен бирелә. «Почёт билгесе» ордены, медальләр б-н бүләкләнә.

КЛИКОВКА СӨЗӘКЛЕГЕ, табигать истәлеге (1987). Югары Ослан р-ны терр-ясендә, Яр буе Морткышы авылыннан көньяктарак урнашкан. Мәйданы 10 га. Кликовка инеше



Кликовка сөзәкlege.

үзәнә сөзәклегендә бай флоралы далага әйләнгән урын: чәчәкләүсәмлекләренң 185 төре бар, шуларның 15% ы сирәк очрый һәм бәтә бара (биек испәрәк, рус төймәбашы, чын башмакчәчәк, йөнтәс каеккузак, ураксыман мәче борчагы, ефәксыман әрем, өч аерчалы күгелжем ут, каурийсыман кылган һ.б.). К.с.нең С.И.Коржинский, П.Н.Крылов исемнәренә бәйлә 100 еллык тарихы бар.

КЛИМАТ [грек. *klíma* — авышлык (кояш нурларының — жир өслегенә)], билгеле бер терр-ягә хас һәм аның геогр. халәте б-н бәйлә уртача күпәллек һава торышы режимы; жирлекнен төп физик-геогр. характеристикаларынан берсе. Жир шарының әлеге өлкәсендә К.ны барлыкка китерүче өч мөһим процесс — жылылык һәм дымлылык әйләнешләре, атмосфераның гомуми циркуляциясе үзәнчәлекләре б-н билгеләнә. К.ның санча характеристикаларын метеорологик зурлыкларның уртача күпәллек һәм чик күрсәткечләре, ел дәвамында аларның үзгәрү үзәнчәлегә билгели. Кайбер елларда һава торышы режимы шактый югары цикләрдә үзгәрергә мөмкин, әмма озак еллар дәвамындагы уртача атм. шартлары бер-берсенән күпкә аерылмый (гадәттә, бу үзгәрешләр тирбәнешләр характерында бара), ягъни К. билгеле бер тотрыкчылыкка ия. К.ны *климатология* өйрәнә.

ТРның К.ы уртача континенталь, жәе жылы, кышы уртача салкын. *Кояш радиациясе, атмосфера циркуляциясе* тәсирендә формалаша. К.ка һәм аеруча *микроклиматка* ш.у. урынның рельефы, үсәмлекләр капламы, гидрографик чәтләр, ә 20 йөз урталарынан башлап кешеләр эшчәнлегә дә йогынты ясый. Еллык гомуми кояш радиациясе 3900 МДж/м² чамасы һәм терр-я буенча чагыштырмача аз үзгәрә. Еллык радиация балансы 1350 МДж/м², ноябрьдән мартка кадәр аның кыйммәте тискәрә. Кояш балкышы бер елга 2000 сәг. кә акын һәм Татарстанның төньяк-көнбатышында 1800–1910 сәг. тән төньяк-көнчыгышында 2050 сәг. кә кадәр үзгәрә. Елның салкын вакытында республика терр-ясе Атлантик океан (Исландия минимумы) һәм Себер (Азия максимумы) һава массалары тәсиренә дучар ителә, шуңа күрә һава темп-расы көнбатыштан көнчыгышка таба төшә бара. Жылы вакытта (апрель-октябрь) циркуляция процесслары кими, темп-ра режимының формалашуында кояш радиациясе һәм жирле шартларның роле арта. Һаваның уртача темп-расы гыйнварда –14°С чамасы, июльдә 19°С. Абс. мин. –52°С, абс. макс. 40°С. Көзен-кышын, гомумән, ел дәвамында жылләр көньяк һәм көньяк-көнбатыштан исә, жәен төньяк һәм төньяк-көнбатыш жылләре кабатлана. Көчле жылләр ешрак кышкы сезонда күзәтелә. Терр-я буенча жылы көннәр (темп-ра 0°С тан югары) 198–209, салкыннар 156–167 көн дәвам итә. Еллык явым-төшем күләме 460–540 мм. Идел алды, Кама алды төбәкләре һәм Кама арьягының көньяк-көнчыгышы дымлырак. Явым-төшемнен 60–70% жылы вакытка туры килә. Тотрыкчы кар капламы ноябрь ахырында хасил була, кар яту 140–150 көнгә сузыла. Туфракта

туң тирәнлегә 74–114 см. Зур шөһәрләренң климатик шартлары тирә-як К.ыннан шактый аерыла. Шөһәр өстендәге һавада антропоген пычрак матдәләренң (төтен, корым, аэрозоль) артуы атм.ның үтә күренүчәнлеген һәм шуның б-н бергә кояш радиациясе агымын киметә (бу вакытта югалту 20% ка житәргә мөмкин). Һава бассейнының пычрануы эффектив нурланышны һәм төнге суынуларны киметә, ягулык яндыру хисабына өстәмә жылылык туа, ул, түшәлмә материалларның (асфальт, бетон һ.б.) парга аз әйләндерүчәнлегә сәбәплә, күп тотылмый, шуңлыктан шөһәр эчендәге темп-раның күтәрелүенә китерә, ягъни «жылылык утраулары» барлыкка килә. Шөһәр К.ына хас үзәнчәлек: төтенле томан (гадәттә, елның салкын вакытында). Йөзмә кисәкчәкләрдән һәм су тамчыларынан торучы төмбәзсыман тонык томан пәрдәсе үзәк өстендә тотылып тора.

Әд.: С м о л я к о в П.Т. Климат Татари. К., 1947; Климат Татарской АССР. К., 1983; Климат и загрязнение атмосферы в Татарстане. К., 1995.

Э.П.Наумов, Ю.П.Переведенцев.

КЛИМАТОЛОГИЯ (*климат* һәм *...логия*), Жир шарының климатын, аның формалашу закончалыкларын һәм типларын, геогр. бүленешен һәм вакыт буенча үзгәрешләрен өйрәнүче фән. Атмосфера турындагы геофизика фәне — *метеорология* б-н тыгыз бәйләнештә булуы б-н бергә, К. — шул ук вакытта геогр. фәне дә (физик геогр. бүлгә), чөнки климат — геогр. мохит компонентларының берсе. К. бүлекләре — гомуми К., климатография, палеоклиматология, климат теориясе, аэроклиматология (ирекле атм. климаты). К.нең гамали тармаклары — биоклиматология, агроклиматология, мед. К.се һ.б.

Климат һәм аның закончалыклары турында башлангыч белем Борынгы Грециядә (Гиппарх) барлыкка килә. 17–18 йөзләрдә инструменталь метеорологик күзәтүләр базасында климатны беренче тасвирлаулар башлана. Россиядә планлы рәвештә климатологик тикшеренүләр император Николай I фарманы буенча 1849 да ачылган Баш физика обсерваториясендә (оештыру инициаторы һәм беренче директоры А.Я.Купфер) үткәрелә башлый.

Климат мәсьәләләренә *Казан метеорология фәнни мәктәбе* зур игътибар бирә. Казан ун-тының *Метеорология обсерваториясе* директоры Ф.К.Броннерның «Казанские известия» (1815, № 35–36) г-тасында басылган «1814 елда Казанда метеорологик күзәтүләр нәтижәләре» («Следствия из метеорологических наблюдений в Казани 1814 года») мәкаләсе — К. буенча беренче фәнни хезмәт. Анда төрле метеорологик зурлыкларның уртача һәм экстремаль күрсәткечләре китерелә һәм анализлана, кайбер Европа шөһәрләренң климат шартлары б-н чагыштыру бирелә. 1825 тә Антарктида экспедициясендә (1819–21) катнашучы И.М.Симонның «Көньяк һәм Төньяк ярымшарларда темп-ралар аермасы турында» («О разности температуры в Южном и Северном полушариях») мәкаләсе басыла, ул исә, ихтимал, Россиядә әлеге теманы яктырткан беренче мәкалә була. 1829 да «Казанский вестник» ж-лында Н.И.Лобачевский искәрмәләре б-н

А.Я.Купферның «Көнчыгыш Россияненң кайбер урыннарында һава һәм туфракның уртача температурасы турында» («О средней температуре воздуха и почвы в некоторых местах Восточной России») мәкаләсе дөнья күрә. Метеорологик күзәтүләр үсешендә һәм аларны берләштерүдә Э.А.Кнорр зур роль уйный. Аерым алганда, ул Мәскәү климатының Казан климаты кадәр кырыс түгеллеген билгели, һава торышын һәм климатын өйрәнүнен кешелеккә зур файда китерүен күрсәтә. 19–20 йөзләренң беренче яртысында климат тикшеренүләре үсешенә А.С.Савельев, И.Н.Смирнов, И.А.Картиковский, П.Д.Кушников, О.А.Дроздов, П.Т.Смоляков һ.б. өлеш кертә. 20 йөзнен 2 нче яртысында Урта Идел буе (Н.В.Колобов, Е.Д.Федотова), Татарстан (Р.И.Гомарова, Р.Ш.Иманаева, В.М.Степанова, А.И.Мишкарәв һ.б.), Казан климатын өйрәнүләр бөтен яклап алып барыла. Төньяк ярымшарның тропиктан тыш килекләрендә энергетика һәм циркуляция процессларының климат үзәнчәлекләре өйрәнелә (Н.В.Колобов, Ю.П.Переведенцев, Р.Р.Хайруллин, Э.П.Наумов, В.Д.Тудрий, В.В.Гурьянов). 1990 елларда авторлар коллективы (Ю.П.Переведенцев, М.А.Верещагин, Э.П.Наумов, К.М.Шанталинский) тарафыннан сонгы 150 елда төрле гелиогеофизик факторлар йогынтысында климатның глобаль һәм региональ үзгәрешләрен өйрәнү буенча яңа нәтижәләр алына. Төньяк ярымшар тропосферасында һәм, гомумән, Жирдә климатның төп параметрлары режимында фәза-вакыт закончалыклары ачыклана.

Әд.: Климатология. Л., 1989; Современные глобальные и региональные изменения окружающей среды и климата. К., 1999; Переведенцев Ю.П. Метеорология в Казанском университете: становление, развитие, основные достижения. К., 2001.

Э.П.Наумов, Ю.П.Переведенцев.

КЛИМЕНКОВ Александр Иванович (19.10.1923, Калинин өлкәсенң хәзерге Весегонск р-ны Савелово а. — 29.7.1992, Казан), журналист, РСФСРның атказ. мәдәни хезмәткәре (1967). Ленинград партия мәктәбен (1948), КПСС УК каршындагы Югары партия мәктәбен (Мәскәү, 1957) тәмамлый. Бөек Ватан сугышында катнаша. 1944–46 елларда район радиоташырулар мөхәррире (Калинин өлкәсе), 1948–50 дә «Калининская правда» г-тасы әдәби хезмәткәре һәм үз хәбәрчесе, 1951–54 тә Калинин өлкәсенң «Смена» комсомол г-тасы мөхәррире. 1957–67 дә ТАССР һәм Мари АССР буенча «Известия» (Мәскәү ш.) г-тасының үз хәбәрчесе. 1967–77 дә «Советская Татария» г-тасының баш мөхәррире. 1 нче һәм 2 нче дәрәжә Ватан сугышы һәм Хезмәт Кызыл Байрагы орденнары, медальләр б-н бүләкләнә.

Ш.Н.Мулятов.

КЛИМЕНКОВ Владимир Александрович (12.11.1945, Калинин өлкәсенң Кесьма а.), инженер-программист, СССРның Дәүләт бүлгә лауреаты (1983). Казан авиация ин-тын (1973), Казан ун-тын (1982) тәмамлый. 1963–66 елларда «Электроприбор» з-дында эшли. 1973–76 да Хисаплау техникасын халык хужалыгында гамәлгә кергү ин-тында

1976–89 да Казан язу жайланмалары 3-дү бүлөгөндө инженер, КБ, бүлек башлыгы. Дәүләт бүлөгө автоматлаштырылган идарә итү системасын булдырганчы өчен бирелде. Уйлап табуга авторлык таныктыгы бар.

КЛИМОВ Евгений Александрович (11.6.1930, Киров өлкәсенен Вятка Алаңы ш.), психолог, пед. фән. д-ры (1968), СССР ПФА академигы (1985; 1974 тән мөхбир эгъза). В.С.Мерлин шәкерте. 1953 елда Казан ун-тын тәмамлаганнан соң, шунда ук эшли. 1959 дан һөнәри-техник уч-щеләренчә узәк укыту-методика кабинеты каршындагы проф. пед. лаб-ясенен Казан ф-лында фәнии житәкче. 1968 дән Бөтенсоюз проф. техник белем бирү фәнии-тикшеренү ин-тында хезмәт психологиясе бүлөгә мөдире (Ленинград), проф. (1970). 1976 дан Ленинград пед. ин-тында психол. каф. мөдире. 1983–2003 тән Мәскәү ун-тының хезмәт психологиясе һәм инженерлык психологиясе каф. мөдире, психол. ф-ты деканы (1986–2000). Хезмәтләре нерв авырулары кешеләрне хезмәт б-н дөвалау, кешенек бәйлә булу проблемаларына карый. Россия психол. жәмгыяте президенты (1994 тән). Почёт ордены б-н бүләкләнә.

Хезм.: *Путь в профессию*. Л., 1974; *Психологопедагогические проблемы профессиональной консультации*. М., 1983; *Как выбрать профессию: Книга для учащихся*. М., 1984; *Образ мира в разнотипных профессиях*. М., 1995; *Введение в психологию труда*. М., 1998.

Әд.: Евгению Александровичу Климову — 70 // *Психол. журн.* 2000. Т. 21, № 4.

КЛИМОВ Иван Митрофанович (19.12.1907, Могилёв губ., Климовичи өязе Иловня а. — 28.3.1999, Воронеж ш.), тарихчы, тарих фән. д-ры (1962), проф. (1963). Мәскәү тарих, философия һәм әдәбият ин-тын тәмамлый (1939). Смоленск совет-партия мәктәбен тәмамлаганнан соң (1928), Смоленск өлкәсенен Вязьма өязе Липец авылында, ВКП(б)ның Новодугинск райкомында партия эшендә. 1930–31 елларда профсоюзларның Смоленск өлкә совети президиумында сектор мөдире, секретарь. 1933 тән Красноярск краенда: Тойнинск ит житештерү с-зында сәясә бүлек башлыгы урынбасары, 1935 тән Хиточинск ит житештерү с-зы башлыгы. 1935–41 дән Смоленск а.х. ин-тында һәм элемент электротехникумында укыта. 1941 нең июнендә элемент эл. техникумы директоры итеп билгеләнә, июльдә аны Казанга эвакуацияләүне житәкли; 1941–43 тә директор урынбасары; 1949–63 тә Казан ун-тында (бүленеп, 1944–48 дән Винница пед. ин-тында, 1954–55 тә Чехословакиянең Карлово ун-тында укыта). 1963–91 дән Воронеж ун-тында проф., 1966–88 дән совет жәмгыяте тарихы каф. мөдире. Хезмәтләре Татарстан АССР, Татарстан партия оешмасы, Бөек Ватан сугышы, Узәк Кара туфракы зонада эшчеләр сыйныфы формалашу тарихына карый. Медальләр б-н бүләкләнә.

Хезм.: *Образование и развитие Татарской АССР (1920–1926 гг.)*. К., 1960; *Татарская партийная организация в восстановительный период*

(1921–1925 гг.)

. К., 1961 (автордаш); *Фальсификация истории Великой Отечественной войны Советского Союза 1941–1945 гг. буржуазной историографией*. Воронеж, 1975; *Из истории формирования рабочего класса Центрального Черноземья*. Воронеж, 1977.

Әд.: Лапко Д. *Солдат идеологического фронта* // Воронеж. ун-т. 1978. 15 марта; Профессора исторического факультета Казанского университета (1939–1999): Библиограф. словарь. К., 1999; Памяти профессора И.М.Климова // *Ист. зап.* 2000. Вып. 5.

Р.В.Шәйдуллин.

КЛИМОВИЦКИЙ Евгений Наумович (10.1.1947, Казан — 25.8.2010, шунда ук), химик-органик, химия фән. д-ры (1989), проф. (2002), ГРның атка. химигы (2003). Казан ун-тын тәмамлый (1970), А.М.Бутлеров исем. Химия ин-тында эшли, стереохимия һәм каталитиз бүлөгә мөдире. Хезмәтләре органик кушылмалар стереохимиясенә карый. К. планар фрагментлы «кәнәфи», «ванна», «твист» формалары жиде һәм сигез буынлы гетероцикллар синтезлы һәм фазан төзелешен өйрәнә. Кәнәфисыман булмаган партнёрлар катнашындагы тигезләнәше системаларның конформацион анализы принципларын формалаштыра, конформерларның реакциягә керү мөмкинлеген өйрәндү яна алым эшли. Сулы-нефть эмульсияләре сусызландыру һәм тозсызландыру өчен синтетик деэмульгаторлар тәкъдим итә. Уйлап табуга 8 патенты бар.

Хезм.: *Кинетика реакций конформеров. 1. Новый подход* // *Журн. общей химии*. 1996. Т. 566, № 3 (автордаш); *Влияние среды на равновесие стереоизомерных шести- и семичленных циклических кресловидных ацеталей. Роль неспецифических и специфических взаимодействий* // *Журн. органической химии*. 2002. Т. 38, вып. 12 (автордаш); *Molecular structure of 2-tert-butyl-2-oxo-1,3, 2-dioxaphosphine and its benzo derivative* // *J. of Molecular Structure*. 2004. V. 693 (автордаш).

КЛИНОВ Александр Вячеславович (22.7.1969, Куйбышев ш.), химик-технолог, техник фән. д-ры (2005). 1991 елда Казан химия-технол. ин-тын (хәзер Казан технол. ун-ты) тәмамлаганнан соң, шунда ук эшли, 2006 дан химия технологиясе процесслары һәм аппаратлары каф. профессоры. Хезмәтләре газлы һәм сыек катнашмаларның үзлекләрен молекуляр-статистик тасвирлау алымнарына; химия технологиясе процессларын матем. модельләштерүгә карый. К. күп компонентлы газлы һәм сыек фазалы системаларда термодинамик характеристикаларны, фазалар тигезләнәше шартларын һәм массаны молекуляр күчү коэффициентын исәпләү алымнарын, молекула тәэсирләре сүрәтләүнең төрле модельләре нигезендә эшли. Уйлап табуга патенты бар.

Хезм.: *Расчёт коэффициентов самодиффузии углеводородов в жидкофазном состоянии на основе атом-атомных потенциалов взаимодействия* // *Теплофизика высоких температур*. 2003. Т. 41, № 2 (автордаш); *Описание фазовых переходов на основе интегральных уравнений для частичных функций распределения (Однокомпонентные системы)* // *Журн. физ. химии*. 2004. Т. 78, № 3 (автордаш); *Новый центральный межмолекулярный потенциал для описания термодинамических свойств жидкостей и газов* // *Вестн. Казан. технол. ун-та* 2005. № 1.

КЛИНОВКА тимер юл разъезды по сёлогы, Нурлат р-нында, Нурлат шәһәрненнән 15 км көнчыгыштарак, Ульянов–Уфа тимер юлы буенда. 2010 елда 6 кеше (чуашлар, татарлар) яши. 1959 ның 18 ноябрәндә торақ пункт буларак теркәлә. Оештырылган көннән — Октябрь, 1997 нең 10 декабрәненнән Нурлат р-нында. Халык саны: 1958 дән — 89, 1970 тән — 141, 1979 да — 55, 1989 да — 21, 2002 дән — 17 кеше.

«КЛИЧ СВОБОДЫ» («Азатлык авазы»), ижтимагый-сәясә газета. Казан студентлар кооперативы органы. 1917 елның 20 мартынан 10 апреленә кадәр Казанда рус телендә 3 саны нәшер ителә. Нашире — Казан ун-ты кулланучы-студентлар жәмгыяте. Газетаның башлангычы кооператив тарафыннан «Бетсен, сугыш!», «Бетсен, хөкүмәт!», «Яшасен революция!» лозунглары б-н 1917 елның гыйнварында чыгарылган «Клич» гектографик ж-лы була. «К.с.»ның мөхәррирләре — Я.Венецианов, А.Орлик, Н.Пономарёв, А.Попов, И.Цитронблат. Мөхәррирләрден Топш, газетада Л.Венецианов, П.Драверт, И.Левган, Б.Фридман һ.б. үз язмаларын бастыра. Даими рубрикалар: «Көн кадагы мәсьәләләре», «Безнең дошманнарның тактикасы», «Матбугат (Казан басмалары)», «Профессиональ хәрәкәт», «Чит илләрдә». Газета 1917 елгы Февр. революционнан соң Казанда чыккан беренче революциянең демократик басма.



«Клич свободы» газетасы.

«К.с.»ның барлык саннары да Февр. рев-циясе жиңүенә бәйлә шатлык хисләре б-н сугарыла. Редакция фикеренчә, Учредительләр жыенын чакыру һәм урыннарда демократик сайлаулар нигезендә яна шәһәр һәм жирле үзидарә органнары төзү Россиянен республика юнәлешендә үсәендә беренче адымнар була. Газета Россиянен федератив-демократик төзелеше өчен көрәшә; 27 март санында «Россия составындагы әрә һәм вак милләтләргә үз әчке тормышларын үзләре төзәргә мөмкинлек бирү» тәкъдим ителә, нәтижәдә, аерым «Россия өлкәләре федерациясе (Малороссия, Кавказ, Себер, Төркестан, Идел буе һ.б.) мәнфәгатләр уртаклыгы б-н кушылган дәүләтләр берлеге булчак», диелә. Басма соц. партияләренчә тактик хезмәттәшләр һәм социал-демократлар б-н элементдә торунчы кирәккәле турындагы Мәскәү эсерлар конференциясе резолюциясен хуулый. Сугышны туктатырга чакыра, Петроград Эшче һәм солдат депутатлары Советының «Бөтендөнья

халыкларына» дигән мөрәжәгатен бастырып чыгара, шуның өчен «*Камско-Волжская речь*» исемле кадетлар г-тасының кискен тәнкыйтенә дучар була. Сугыш мәсьәләсендә оппозициядә торганга, газета чыгудан туктатыла.

Т.М.Насыров.

«**КЛИЧ ЮНОГО КОММУНАРА**», газета; к. «*Молодёжь Татарстана*».

КЛОКОВ Владимир Васильевич (18.5.1937, Мәскәү — 28.1.2010, Казан), механика өлкәсе галиме, физика-матем. фән. д-ры (1985), проф. (1987), ТРның атказ. фән эшлеклесе (2003), Казан ун-тының атказ. профессоры (2007). 1959 елда Казан ун-тын тәмамлый, 1961 дән шунда ук эшли: аэрогидромеханика каф. мөдире (1994–2002), бер үк вакытта механика-матем. ф-ты деканы (1993–96). Хезмәтләре транставыш тизлекле газлар динамикасына, электрохимик форма үзгәртүләренә исәпләүнең гидродинамик алымнарына карый. К. авиация һәм приборлар төзешендә кулланыла торган үлчәнешле стационар электрохимик форма узарту мәсьәләләрен тикшерү өчен тизлек годографы алымын эшли. Аның металларны үлчәнешле электрохимик эшкәртүне матем. сурәтләү өлкәсендәге тикшерүләре кире катнаш кырый мәсьәләләр теориясенә аналитик функцияләр өчен кулланылышын киңәйтә. ТР Дәүләт бүлгә лауреаты (1996). Медальләр б-н бүләкләнә.

Х е з м.: Применение метода прямых для построения профиля по известному годографу скорости дозвукового потока // Тр. семинара по краевым задачам. 1968. Вып. 5: Электрохимическое формообразование. К., 1984; Методы расчёта электрохимического формообразования. К., 1990 (автордаш).

КЛОЧКОВ Владимир Васильевич (15.8.1953, Зәй р-ны Бохарай а.), физик-химик, химия фән. д-ры (1992), проф. (2001). Казан ун-тын тәмамлый (1975), шунда ук эшли. Хезмәтләре органик кушылмаларны ТМР-спектроскопия ысулы б-н тикшерүгә карый. К. әрәмәләрдә 6–12 буынлы карбоһәм гетероцикллар төзешен билгели. Нитроцеллюлозаның мономер фрагментларының углеродлы спектрларын аерып күрсәтә. Ике үлчәнешле ТМР-спектроскопиясе б-н органик кушылмалар төзелешен билгеләү өчен методик алымнар тәкъдим итә. ТР Дәүләт бүлгә лауреаты (2009).

Х е з м.: Новые аспекты приложения ЯМР к исследованию процессов химического обмена // Успехи химии. 1985. № 10 (автордаш); Влияние среды на термодинамические параметры конформационных превращений в циклах // Журн. общей химии. 1993. Т. 63, вып. 4 (автордаш); The separation of cross-relaxation and exchange in two-site spin systems without resolved couplings // Applied magnetic resonance. 2002. V. 22, № 4 (автордаш).

КЛЫЧОВА Гүзәлия Салих кызы (25.10.1961, Буа р-ны Яңа Чәчкаб а.), ыктысадчы, ыктысад фән. д-ры (2002), проф. (2004). 1986 елда Казан а.х. ин-тын тәмамлый. 1980–82 дә Буа р-нының «Үзәк» к-зы бухгалтеры. 1986–93 тә Казан а.х. ин-тының бухгалтерлык исәбе кафедрасында эшли. 1994–99 да Төркмәнстан а.х. ин-тында. 1999 дан Казан аграр ун-тында, аудит каф. мөдире (2003 тән).

Хезмәтләре а.х. финанс нәтижеләренә бухгалтерлык исәбен реформалауга карый.

Х е з м.: Стандартизация бухгалтерского учёта в сельском хозяйстве. К., 2001; Управленческий учёт в сельском хозяйстве. К., 2001; Основы бухгалтерского учёта. М., 2003.

КЛЮЧ ТРУДА посёлогы, Түбән Кама р-нында, Түбән Кама шәһәрнән 9 км көньяктарак урнашкан. 2010 елда 23 кеше (татарлар) яши. Халкының төп шөгыле — кырчылык. 1930 елларда нигез салына. Оештырылган көннән Ширәмәт р-нында. 1963 нең 1 февраленнән — Чаллы, 1965 нең 12 гыйнварыннан Түбән Кама р-нында. Халык саны: 1938 дә — 160, 1949 да — 160, 1958 дә — 127, 1970 тә — 154, 1979 да — 97, 1989 да — 42, 2002 дә — 44 кеше.

КЛЮЧАРЁВ Александр Сергеевич (19.2.1906, Казан — 30.3.1972, шунда ук), композитор, музыка-жәмәгать эшлеклесе, фольклорчы, ТАССРның халык артисты (1964), ТАССР, РСФСРның атказ. сәнгать эшлеклесе (1939, 1969). 1926 елда Казан музыка уч-щесен фортепиано буенча (О.Родзевич классы), 1932 дә Мәскәү консерваториясен композиция буенча (Р.Глиэр классы) тәмамлый. 1924–26 да Татар театр техникумында музыка бүлгә мөдире; 1926–28 дә Мари драма театры (Йошкар-Ола), 1928–34 тә Мәскәү эшче театрында музыка житекчесе; 1934–37 дә Башкорт Тел һәм әдәбият фәнни-тикшерену ин-тында музыка секторы мөдире, 1937–38 дә Татар радио ком-тында муз. тапшырулар бүлгә баш мөхәррире, 1938–51 дә ТАССР МС каршындагы Сәнгать эшләре идарәсендә музыка фольклоры кабинеты мөдире; бер үк вакытта 1939–40, 1968–70 тә ТАССРның Жыр һәм бию ансамбле һәм 1940–42, 1951–53 тә Татар филармониясенә сәнгать житекчесе.

К.ның ижагы халык жырларын эшкәртүдән башлап балет һәм симфонияләргә кадәр булган киң жанр формаларын колачлай. Аның театр өчен язган музыкасы муз. фикерләүнең образлылыгы, аңлаешлылыгы, милли төсмерләрен ачык чагылышы б-н үзәнә жәлеп итә (М.Фәйзи пьесасы буенча куелган «Галиябану» спектакленә, К.Тинчурин пьесасы буенча куелган «Зәңгәр шәл» һәм «Ил» мелодрамаларына музыка һ.б.). Күп кенә жырлары һәм спектакльләр өчен язылган инструменталь әсәрләре мөстәкыйль



А.Ключарёв (уңда) һәм М.Садри. Фольклор материалны эшкәртү. Пластинкага яздыру. 1930.



А.С.Ключарёв.

барлыкка китерә. К.ның камил дәрәжәдә ижат ителгән фортепиано әсәрләре («Шүрәле», «Этюд», «Токката», «Туган як күренешләре» циклы һ.б.) уку программаларында һәм концерт репертуарларында топ урынны били. Композитор симф. музыкада үзән аеруча жанр-характер планында таныта. «Башкорт биоләре», «Салават» симф. поэмасы, «Урал» һәм жыр материалына нигезләнгән «Татар сюитасы» муз. картиналары матур яңгырашы һәм бай тембры, ачык милли төсмерләргә ия булуы б-н үзәнчәлекле. К.ның ижагында Идел темасы, аның ярларында яшәүче халыклар дуслыгы символы буларак, аерым урын алып тора. Татар симфонизмының бер этабын тәшкил иткән «Идел» лиро-эпик симфониясендә (1955) катлаулы яшәү мохитен фәлсәфи сурәтләү симф. үсеш фабуласы б-н кушылган кайгы, лирик кичереш-уйланулар, дөрт, драматизм, пафос образларында чагыла. К.ның «Тау әкиятә» балеты социаль мотивлар (халыкның патша самодержавиясенә каршы көрәше) катнашкан башкорт әкиятләренә һәм риваятьләренә нигезләнеп ижат ителгән (К. б-н Р.Хисамов либреттосы). Тормыш чынбарлыгы фантастик-әкияти образлар б-н үрелеп бара. Башкорт жырларына, биоләренә, инструменталь көйләренә таянып, композитор үзәнчәлекле күмәк күренешләр, халыкчан муз. образлар һәм фантастик күренешләр тудыра. Үзәнә ижагында К. классик балет традицияләрен уңышлы давам итә, С.Прокофьевның балет ижагы принципларына да таяна. «Тау әкиятә»нең төп үзәнчәлеге — үзәк теманың өзлексез үсүе, симфонизациягә тартым булуында. К. — жыр жанры остасы. Аның милли интонацияләргә нигезләнгән жырлары моңлылык, тәэсирлелек, яңа гармоник алымнар, якты лиризм, табигать образларын нечкә чагылдыру б-н аерылып тора: М.Хөсәен шигырьләренә «Идел дулкыннары», «Безнең дусларыбыз», М.Садри шигыренә «Яз жыры» һ.б. Композиторның ижат стилин көйнең якты милли колориты, гүзәл гәүдәләнеш, яңа гармоник мөмкинлекләрне куллану, тембрлар байлыгы, сәнгати техниканың аңлаешлы булуы, табыш хәрәкәтләренә төзеклеге билгели. Композитор, башкаручы, музыка өлкәсендә жәмәгать эшлеклесе буларак, К. Татарстан һәм Башкортстанның музыка сәнгате үсешенә зур өлеш кертә. Аның композицияләре ТАССР Жыр һәм бию ансамбле коллективының ижади үсешенә ярдәм итә. К.ның ижади мирасының мөһим өлеше халык муз. фольклорын жию, туллап бастырудан гыйбарәт.

Ул (В.Виноградов һәм М.Садри б-н берлектә) — татар халык жырларының беренче жынтыгы авторы (1941). ТАССРның Г.Тукай исем. Дәүләт бүләге лауреаты (1970).

Төп әсәрләре: С.Сәйдәшев музыкасына нигезләнган «Наёмщик» операсы (1961), Т.Гыйззәтнең шул ук исемдәге пьесасына Х.Вахит либреттосы; «Тау әкияте» балеты



А.С.Ключарёв. «Тау әкияте» балеты. Башкортучылар — Г. Бәширова һәм Р.Садыйков. 1959.

(1951; 2нче редакциясе — 1959), А.Ключарёв һәм Р.Хисамов либреттосы; «Идел» симфониясе (1955); «Галиябану» симф. сюитасы (1933), «Татар сюитасы» (1945); «Башкорт сюитасы» (1955); инструменталь әсәрләр; жырлар; татар һәм башкорт халык жырларына эшкәртмәләр; драма спектакльләренә музыка; инструменталь пьесалар һ.б.

Әд.: Д ж а л и л ь М. Татарская советская музыка и композитор Ключарёв // Коммунист. 1933. 30 нояб.; Ш у м с к а я Н. Александр Ключарёв. М., 1962; Народные артисты. К., 1980.

Ф.Ш.Салитова.

КЛЮЧЕВИЧ Александр Соломонович (23.1.1903, хәзерге Украина Респ-касы Запорожье өлкәсенең Мелитополь ш. — 1.6.1990, Казан), химик, химия фән. канд. (1941). Казан ун-тын тәмамлый (1928), М.Вахитов исем. Казан май комб-тында эшли (1928–34, 1941–48). 1934–41 һәм 1960–77 елларда Казан ун-тында, 1947–60 та Казан вет. ин-тында (1956 га кадәр нәорганик һәм аналитик химия каф. мөдире). Хезмәтләре нәорганик химиягә, фән тарихына карый. К. металлларны электрохимик оксидлаштыру юлы б-н катализаторлар әзерләү ысулын тәкъдим итә. Юу матдәләре һәм майларны эшкәртү сәнәгәтә үсеш өлкәсендәге тикшеренү нәтижәләре «Россиянең матди мәдәнияте һәм халык хужалыгы тарихыннан. Борынгы заманнардан 1917 елга кадәр юу чаралары һәм майларны кабат эшкәртү» («Из истории материальной культуры и народного хозяйства России. Моющие средства и переработка жиров с древнейших времён по 1917 г.», 1971) монографиясендә баян ителә. Казан ун-тының күренекле химиклары турындагы хезмәтләр циклы өчен акад. А.Е.Арбузов исем. иштәлек медаленә лаек була.

Х е з м.: История Казанского жирового комбината имени Мулла-Нур Вахитова (1855–1945). К., 1950; Карл Карлович Клаус. К., 1972; Флавиан Михайлович Флавицкий. К., 1978.

В.Г.Абзалова.

КЛЮЧЕВКА авылы, Бөгелмә р-нында, Бөгелмә шәһәрәннән 35 км көньяк-көнчыгыштарак, Томбарлы елгасы буенда. 2010 елда 23 кеше (руслар, чуашлар) яши. Халкының төп шөгыле — кырчылык. 1808 дән Рыково буларак билгеле; 1937 дән хәзерге исемен йөртә. 1860 елларга кадәр халкы удел крәстианнәре катлавына керә, игенчелек, терлекчелек б-н шөгыльләнә. 20 йөз башында К.да земство станциясе, чиркәү, земство мәктәбе эшли; якшәмбе саен — базар, ел саен ярминкә (8–14 ноябрьдә) үткәрелә. Бу чорда авыл жәмәгатенен имана жире 1731 дис. тәшкил итә. 1920 гә кадәр Самара губернасының Бөгелмә өязе Спас волостенда, 1920 дән ТАССРның Бөгелмә кантонунда, 1930 ның 10 августыннан — Баулы, 1963 нең 1 февраленнан Бөгелмә р-нында. Халык саны: 1859 да — 25, 1889 да — 572, 1908 да — 930, 1920 да — 956, 1926 да — 1008, 1938 да — 596, 1949 да — 567, 1958 да — 309, 1970 тә — 165, 1979 да — 85, 1989 да — 61, 2002 дә — 31 кеше.

КЛЮЧЕВСКАЯ Екатерина Петровна (4.11.1947, Казан), сәнгать белгече, сәнгать фән. канд. (1986). Казан сынлы сәнгать үч-щесен (1968), И.Е.Репин исем. Ленинград нәкыш, скульптура һәм архит-ра ин-тын тәмамлый (1978). 1968 елдан Якутск шәһәре Рус драма театрында бизәүче-рәссам, 1970–2010 да ТР Дәүләт сынлы сәнгать музей-галереясында (1983–86 һәм 1991–2006 да бүленеп), 2006 дан — фәнни эшләр буенча директор урынбасары, 1991–97 дә ТР ФАнec «Прометей» фәнни-тикшеренү ин-тында, 1997–2006 да ТР ФАнec Татар энциклопедиясе ин-тында мәдәният бүлегә мөдире булып эшли. Урта Идел буеның музей тулланмалары тарихы һәм сәнгать тормышы, 16 йөзнен икенче яртысы — 20 йөз православие сәнгате һәм Казан рәссамнары ижаты буенча тикшеренүләр авторы. Музей проектларын фәнни эшләүдә һәм тормышка ашыруда катнаша. Медальләр б-н бүләкләнә.

Әд.: Изящные искусства в Казанском университете. К., 2008; Казанская художественная школа. 1895–1917. СПб., 2009; Словарь казанских художников: вторая половина XVI — начало XX века. СПб., 2009; Фрески и иконы Свяжского Успенского собора. СПб., 2009.

КЛЮЧЕВСКИЙ Василий Осипович (16.1.1841, Пенза губ., Пенза өязе Воскресенское а. — 12.5.1911, Мәскәү), тарихчы, чыганаclarны өйрәнүче галим, историограф, рус тарихы д-ры (1882), Петербург ФАнec хакыйкый, шәрәфле әгъзасы (1900, 1908), яшерен советник (1903). Чыгышы б-н руханилардан. Мәскәү ун-тын тәмамлагач (1865), шунда ук укуыта: профессор стипендиаты (1867 елга кадәр), 1879–82 дә доцент, 1882–85 тә экстраординар проф., 1885–97 дә ординар проф., 1897 дән рус тарихы каф. атказ. профессоры. 1866 ның сентябрь-декабрьдә Казанда булып китә, анда руханилар академиясе китапханәсендә рус агиографиясе буенча ин тулы кулланма булган «Тарихи

чыганаcl сыйфатында изгеләрнең борынгы рус чорындагы тәржемәи хәлләре» («Древнерусские жития святых, как исторический источник», М., 1871) фундаменталь монографиясе өчен материаллар жыя. К.ның методологиясе һәм концепциясе нигезендә позитивистик карашлар ята. Ул тарихи процессның, гомуми алгарышның тышкы һәм эчке шартлары үрелеше буларак, закончалыклы күренеш булуы турындагы идеяне эшли, Россия тарихына яңача карау системасын формалаштыра. Күләмле «Рус тарихы курсы»нда («Курс русской истории», 1880 еллар; М. басмасы, т. 1–5, 1904–21) ул Россиянең борынгы заманнардан 19 йөзгә кадәр тарихи үсеш процессын социология ясылыкта карый, ш.и. Алтын Урданың Россия үзәкләшкән дәүләтә оешуга булган йогынтысын күрсәтә; Мәскәү кенәзләре һәм патшаларының Алтын Урдага, Идел буендагы һәм Себердәге татар ханлыclarына карата сәясәтен өйрәнә; рус халкының Көнчыгыш Европаны колонияләштерү этапларын тикшерә. К. Батыйның Русьны яулап алуы ил өчен милли һәлакәт булган, рус халкы әхлагының һәм үз-үзен тотышының тулашуына китергән, дип исәпли. Ләкин ул Урда ханнары хакимиятенәң уңай яclarын да күрә: алар Мәскәү бөек кенәзе хакимиятенәң нугуы һәм рус бердәмлегә үзәге барлыкка килү өчен ал-шартлар тудырган, дип саный. К. фикеренчә, татарлардан башка феодал кенәзләр «Россияне кисәкләргә таркатырлар иде». Утканне жанлы күренешләрдә сәнгати сурәтләрүгә омтылып, галим үзен исикиткеш стилист итеп күрсәтә. Аның игътибарны жәлеп итәрлек формадагы, аңлаешлы һәм бай әңгәлекле хезмәтләре бөтен дөньяда Россия тарихы буенча чыгарылган дәрәсләкләрнен нигезе һәм төп чыганаcl булып хезмәт итә.

В.О.Ключевский.

Х е з м.: Краткое пособие по русской истории. М., 1897; Опыты и исследования: Первый сб. статей. М., 1912; Очерки и речи: Второй сб. статей. М., 1913; Отызыи и ответы: Третий сб. статей. М., 1914; Соч.: В 8 т. М., 1956–59.

Әд.: В.О.Ключевский: Характеристики и воспоминания. М., 1912; К и р е в а Р.А. В.О.Ключевский как историк русской исторической науки. М., 1966; Н е ч к и н а М.В. В.О.Ключевский: История жизни и творчества. М., 1974; К а р а г о д и н А.И. Философия истории В.О.Ключевского. Саратов, 1976; Ч е р е п н и н Л.В. Отечественные историки XVIII–XX вв. М., 1984.

Е.Б.Долгов.

КЛЮЧЕНКО Тамара Ивановна (3.3.1938, Украина ССРның Кировоград ш.), педагог, пед. фән. д-ры (1997), проф. (1998), ТРның атказ. фән эшлеклесе (1999). Харьков китапханә ин-тын тәмамлый (1960). 1955 елдан Харьков шәһәре китапханәләрендә эшли, 1968 дән Ленинград мәдәнияте һәм сәнгать ин-тында. 1972 дән Казан мәдәнияте һәм сәнгать ун-тында: китапханә белеме һәм библиография, библиография һәм мәгълүмат та-

рату (1974 тән), информатика (1980 нән) кафедралары мөдире. Хезмәтләре китапханә-мәгълүмат белемен укыту проблемаларына карый.

Хезмәт: Сборник задач по математическому моделированию библиотечно-информационных процессов. К., 1993 (автордаш); Математизация библиотечного образования. К., 2001.

КЛЮЧИ авылы, Бөгелмә р-нында, Бөгелмә шәһәрәннән 21 км кончыгыштарак, Кырым-сарай елгасының югары агымы буенда. 2010 елда 473 кеше (2002 елгы халык исәбе буенча, руслар — 60%, татарлар — 26%) яши. Халкының төп шөгыле — кырчылык, мөгезле эре терлек асрау. Урта мәктәп, мәдәният йорты, китапхана. 18 йөзнен 2 нче чирегендә нигез салына. Тарихи чыганаclarда Елховка исеме б-н дә билгеле. 1860 елларга кадәр халкы дәүләт крәстияннәре катлавына керә, игенчелек, терлекчелек б-н шөгыльләнә. 20 йөз башында К.да земство мәктәбе, сабын кайнату з-ды эшли. Бу чорда авыл жәмәгәтенә имана жире 925 дис. тәшкил итә. 1920 гә кадәр Самара губернасының Бөгелмә өязе Сумароково волостенда, 1920 дән ТАССРның Бөгелмә кантонунда. 1930 ның 10 августыннан Бөгелмә р-нында. Халык саны: 1859 да — 307, 1889 да — 444, 1920 да — 503, 1926 да — 547, 1938 да — 387, 1949 да — 323, 1958 да — 303, 1970 тә — 272, 1979 да — 448, 1989 да — 450, 2002 да — 475 кеше.

КЛЮЧИ-САП авылы, Этнә р-нында, Олы Этнә авылыннан 31 км төньяктарак, Шура елгасы бассейнында. 2010 елда 305 кеше (татарлар) яши. Халкының төп шөгыле — кырчылык, мөгезле эре терлек асрау. Башлангыч мәктәп, клуб, китапхана. 18 йөзнен 2 нче яртысында нигез салына. Беренче исеме — По Ключу Сап. 1860 елларга кадәр халкы дәүләт крәстияннәре катлавына керә, игенчелек, терлекчелек б-н шөгыльләнә. 20 йөз башында К.-С.та мәчет, 3 жил тегермәне, тимерчелек, ярма яргыч, 4 вак-төякләр кибете эшли. Бу чорда авыл жәмәгәтенә имана жире 1366,4 дис. тәшкил итә. 1920 гә кадәр Казан губернасының Царёвококшайск (1919 дан — Краснококшайск) өязе Шиньша волостенда, 1920 дән ТАССРның Арча кантонунда. 1930 ның 10 августыннан — Тукай, 1935 нең 10 февраленнән — Кызыл Юл, 1959 ның 12 октябреннән — Тукай, 1963 нең 1 февраленнән — Арча, 1990 ның 25 октябреннән Этнә р-нында. Халык саны: 1859 да — 283, 1897 да — 551, 1908 да — 695, 1926 да — 818, 1938 да — 724, 1949 да — 486, 1958 да — 524, 1970 тә — 548, 1979 да — 467, 1989 да — 373, 2002 да — 331 кеше.

КЛЮЧИЩЕ авылы, Теләче р-нында, Теләче авылыннан 3 км коньяктарак, Мишә елгасы буенда. 2010 елда 4 кеше (руслар) яши. 1710–11 еллардан мәгълүм. 1860 елларга кадәр халкы дәүләт крәстияннәре катлавына керә, игенчелек, терлекчелек, күн итек, башмак һәм киез итек өчен агач калып ясау б-н шөгыльләнә. 20 йөз башында К.да земство мәктәбе, кибет, 2 вак-төякләр кибете эшли. Бу чорда авыл жәмәгәтенә имана жире 1678,2 дис. тәшкил итә. 1920 гә кадәр Казан губернасының Лаеш өязе Ключище волостенда,

1920 дән ТАССРның — Лаеш, 1927 дән Арча кантонунда. 1930 ның 10 августыннан — Саба, 1935 нең 10 февраленнән — Теләче, 1959 ның 12 октябреннән — Саба, 1991 нең 4 октябреннән Теләче р-нында. Халык саны: 1782 да — 158 ир-ат; 1859 да — 540, 1897 да — 640, 1908 да — 742, 1920 да — 810, 1926 да — 798, 1938 да — 452, 1949 да — 376, 1958 да — 202, 1970 тә — 100, 1979 да — 50, 1989 да — 23, 2002 да — 10 кеше.

КЛЮЧИЩЕ авылы, Югары Ослан р-нында, Югары Ослан авылыннан 15 км коньяктарак, Куйбышев сусаклагычы яр буенда. 2010 елда 134 кеше (2002 елгы халык исәбе буенча, руслар — 81%) яши. Халкының төп шөгыле — мөгезле эре терлек асрау. Һөнәри-техник уч-ще, китапхана. Чиркәү. Маркиз Паулучилар утары (19 йөз ахыры — 20 йөз башы архит-ра истәлегә). 16 йөз ахырында нигез салына. Халкы башта сарай идарәчелегенә булып санала, 1690 еллардан алар б-н дворян Нарышкиннар носеле идарә итә. Игенчелек, терлекчелек, тимерчелек, йон-тукума ману һәм бизек төшерү б-н шөгыльләнә. 20 йөз башында К.да Иоанн-Предтеча чиркәве (1797–1804 тә төзелә; архит-ра истәлегә), земство мәктәбе (1879 да ачыла), китапхана-уку залы, механика һәм кирпеч з-длары, жил тегермәне, тимерчелек, 4 вак-төякләр кибете эшли. Бу чорда авыл жәмәгәтенә имана жире 1052 дис. тәшкил итә. 1920 гә кадәр Казан губернасының Зөя өязе Ташкабак волостенда, 1920 дән ТАССРның Зөя кантонунда. 1927 нең 14 февраленнән — Тәмте, 1931 нең 20 октябреннән — Югары Ослан, 1963 нең 1 февраленнән — Зеленодольск, 1965 нең 12 гыйнварыннан Югары Ослан р-нында. Халык саны: 1646 да — 285, 1782 да — 303 ир-ат; 1859 да — 581, 1897 да — 551, 1908 да — 612, 1920 да — 779, 1926 да — 343, 1938 да — 939, 1949 да — 784, 1958 да — 592, 1970 тә — 706, 1979 да — 572, 1989 да — 377, 2002 да — 196 кеше.

Әд.: Верхний Услон: край родной, навек любимый... К., 2001.

КЛЮЧНИКОВ В.М. БАСМАХАНӘСӘ, Казанда. Хужасы — нашир, мөхәррир, беллетрист, 1891–1895 елларда Казан шәһәр думасы гласные, типолитохромография тоткан Казан сүздәгәре Вениамин Михайлович Ключников. 1880 да ул, Самара губернасы Бөгелмә өязендәге аракы з-дын сатып, Казанда йорт ала, анда типолитохромография, кәгазь кибете һәм китап төпләү остаханәсе урнаштыра. 1881 нең 11 августында ачылган әлегә басмаханә Казандагы иң яхшы басмаханәләрнең берсе була. Анда китаплар, брошюралар, земство һәм шәһәр идарәләре хисапнамәләре, «Казанский биржевой листок», «Казанские новости» һәм «Камско-Волжский край» г-талары басыла. Адреслар һәм визит карточкалары, бланклар, этикеткалар, реклама белдерүләре һ.б. әлегә басмаханәдә эшләнә. Хромолитографиядә олеографик һәм хромолитографик картиналар, иллюстрацияләр фәнни басмалар өчен рәсемнәр донья күрә. 1900 да анда тиз басучы 2 басмаханә машинасы, 2 басмаханә станогы, 1 ташбасма машинасы, 3 ташбасма станогы, 1 бостон

прессы һәм 328 пот шрифты исәпләнә. 1900 да — 32 мастер, 1902 да — 48; 1900 да — 8 эшче, 1902 да — 13; 1900 да — 10, 1902 да 11 өйрәнчек эшли. Типолитография Казан а.х. күргәзмәсендә көмеш (1886) һәм алтын (1890) медальләр ала. 1906 ның 9 мартында кызына — И.В.Ермолаевага күчә (к. Ермолаева И.В. һәм аның варислары басмаханәсе).

Кәгазь кибетендә, галантерея товарлары һәм канцелярия кирәк-яракларыннан тыш, басмаханәләр, ташбасмалар һәм китап төпләүчеләр, рәсемгә төшерүчеләр өчен буяулар, кәгазь һ.б. сатыла.

Ключников ш.у. прозаик («Өч хикәя» — «Три рассказа», 1887; «Чиркәүләр» — «Парочка сверчков», 1892) һәм драматург («Авылда ыгы-зыгы» — «Деревенские переполюхи», 1889; «Караңгыны кисә нур» — «Свет сильнее тьмы», 1889) буларак та таныла. 33 нче Казан өяз земствосы жылышының уч-ще советы эшчәнлегенә кысаларында ул Казан губернасында халык мәгарифенә ул чактагы хәле һәм тарихы буенча 3 брошюра төзә: «Казанский биржевой листок» г-тасында Нестор Бугульминский псевдонимы б-н басыла. Ключниковның махсус белеме булмаса да, ул талантлы шәхес була. 1890 еллар башында яшә журналист П.П.Перцовка зур йогынты ясей. 1885–86 елларда «Казанские новости» г-тасының нашир-мөхәррире, 1883 тә «Городской листок» һәм 1883–84, 1890–92 елларда «Казанский биржевой листок» г-таларында нашир вазифаларын башкаручы һәм мөхәррире, 1891 һәм 1904 елларда «Волжский вестник» наширдәше, «1884 ел өчен Казан календаре»ның («Казанский календарь на 1884 год») нашире.

Әд.: Памятная книжка Казанской губернии за 1891–92 годы. К., 1892; Вся Казань: Адресная и справочная книга. К., 1899; П е р ц о в П.П. Литературные воспоминания. 1830–1902 гг. М.—Л., 1933; К а р и м у л л и н А.Г. Татарская книга пореформенной России. К., 1983.

И.А.Новицкая.

КЛЮЧНИКОВ Олег Романович (7.9.1961, Казан), химик-органик, химия фән. д-ры (2005). 1984 елда Казан химия-технол. ин-тын тәмамлаганнан соң, Бийск лиценда (Алтай крае) эшли, химия һәм экология каф. мөдире (1991–96). 1996 дан Казан энергетика ун-тында. Хезмәтләре полимерлар химиясенә карый. К. чиксез каучукларның С-нитроз системалар б-н вулканлашу реакцияләре кинетикасын һәм механизмнарнын тикшерә. Чиксез каучуклар һәм 1,3,5-тринитробензол нигезендәге композитларның өч функцияле вулканлашу системасын ача. Гамалы декоратив ижат өчен композицион материал уйлап таба (Ключников пластилины дип атала). Уйлап табуга 11 авторлык таныклыгы һәм патенты бар.

Хезмәт: Вулканизация непредельных каучуков моонитрозаренами // Докл. РАН. 2004. Т. 398, № 1 (автордаш); Способ получения и вулканизирующие свойства 1,3,5-тринитробензола // Журн. прикладной химии. 2004. Т. 77, ч. 8 (автордаш); Features of Unsaturated Rubbers Vulcanization by P-Dinitrosobenzene. N.-Y., 2006 (автордаш).

КЛЮЧНИКОВ Пётр Иванович (22.2.1922, хәзер Липецк өлкәсенә Тербунс р-ны Сол-

датское а. — 27.6.1983, Казан), генерал-майор (1968). Елец пед. уч-щесен (1939), Ульянов элемент уч-щесен (1941), М.В.Фрунзе исем. Хәрби академия (Мәскәү, 1952) тәмамлы. 1941 елның июненән Бөек Ватан сугышы фронтларында, взвод командирынан укчы полк штабы башлыгы ярдәмчесенә кадәр хәрби хезмәт юлы үтә. 1946–49 да Карпат буге хәрби округы полкында укчы батальон штабы башлыгы урынбасары. 1952 дән Горький, 1953 тән Идел буге хәрби округы штабы оператив бүлегендә хезмәт итә. Пенза өлкәсе (1961 дән), ТАССРның (1966–78) хәрби комиссары. 2 нче дәрәжә Бөек Ватан сугышы, Кызыл Йолдыз, 3 нче дәрәжә «СССР Кораллы Көчләрендә Ватанга хезмәт иткән өчен» орденнары һәм медальлар б-н бүләкләнә.

КЛЮШКИН Иван Владимирович (29.8.1948, Чистай р-ны Изгар а.), нурлар б-н диагноз куючы, хирург, мед. фән. д-ры (1997), проф. (1997). 1975 елда Казан мед. ин-тын тәмамлагач, Чистай мед. учреждениеләрендә эшли. 1980–82 дә Казан травматология һәм ортопедия фәнни-тикшерену ин-тында. 1982 дән Чистай р-н үзәк хастаханәсендә, табиб-травматолог, 1984 тән баш табиб. 1986 дан — Казандагы 2 нче Республика хастаханәсе, 1990 нан Республика мед. диагноз кую үзәге баш табибе. 1994 тән Казан мед. ин-тының кичке укыту бүлегендә хирургик авырулар каф. мөдире, бер үк вакытта Казан мед. академиясенә нурлар б-н диагноз кую лаб-ясе мөдире. Хезмәтләре баш сөгә һәм терәк-хәрәкәт аппараты авыруларын, озын куыш сөякләрнең ачык сынуын дөвалау үзәнчәлекләренә карый. К. баш сөгәнең һәм баш миенең механик зарарлануына компьютер, ультратавышлы томография һәм жылылык чыганагының сурәтен бирүче жайланмалардан файдаланып, нурлар б-н диагноз кую ысулларын тәкъдим итә.

Х е з м.: Особенности лечения больных с сочетанной травмой черепа и опорно-двигательного аппарата // Лечение сочетанных и множественных повреждений. Л., 1982; Дистрофические поражения позвоночника: лучевая диагностика и лечебная тактика. К., 1998; Лучевые методы исследования в диагностике врожденных аномалий развития позвоночника и спинного мозга // Актуальные вопросы диагностики и лечения больных в клинике. К., 2000 (автордаш).

КЛЯЧКИН Григорий (Гирш-Давид) Абрамович (3.11.1866, Минск губ. Несвиж ш. — 1946, Казан), физиотерапевт, невропатолог,

мед. д-ры (1897). 1891 елда Казан ун-тын тәмамлагач, Казан мед. учреждениеләрендә эшли. 1890 да хосусый дөвалау пункты ача (халык телендә «Клячкин хастаханәсе»), 1899 дан директоры, бер үк вакытта Александров хастаханәсе консультанты, 1912 дә хосусый хатын-кызлар фельдшер-акушерлар мәктәбендә эшли. 1917–20 дә Казан хәрби госпитальләрендә табиб-киңәшче. 1920 елларда Казан клиник ин-тын оештыруда катнаша, 1920 дә физиатрия клиникасын жиктәкли. 1925–37 дә Казан ГИДУВында физиатрия каф. мөдире, профессоры, бер үк вакытта, 1931–32 дә Казан мед. ин-тында физиатрия курслары мөдире. Казанда физиатриягә нигез салучы. Хезмәтләре су-электр б-н дөвалау ысулларына, кояш нурлары б-н дөвалауның физиол. нигезләренә карый. К. фосфор б-н агуланганда нерв системасында патологик үзгәрешләренә өйрәнә; баш сөгәндәге V, VI, VII, IX, X, XI, XII пар нервлары килеп чыгышы һәм үзәк йөреш юлары турында материаллар (тәҗрибә-аналитик тикшеренүләр уздыра) тулмый. Казан ун-тының Невропатологлар һәм психиатрлар жәмгыяте әгъзасы, фәнни мед. ассоциациясенә физиотерапия секциясе рәисе.

Х е з м.: Врачебное применение электрического света. К., 1902; Лечение экстрапульмонального тbc ультрафиолетовыми лучами // Казан. мед. журн. 1927. Т. 23, № 6/7 (автордаш); О бальнеологической реакции // Современная медицина и гигиена. 1928. № 11.

КЛЯЧКИН Лев Наумович (15.7.1892, Минск губ. Несвиж ш. — 12.5.1953, Казан), лекарь, физиотерапевт, мед. фән. канд. (1935), ТАССРның атказ. табибе (1945). 1916 елда Казан ун-тын тәмамлагач, шәһәр земство хастаханәсендә, күз клиникасында эшли, 1918 дән Кызыл Армиядә, 1921 дән Казан ГИДУВының терапия клиникасында, бер үк вакытта (1926–36 да) Уралда Ново-Сергеевск курортында киңәшче, 1931 дән Кызыл Хачный Россия жәмгыяте поликлиникасы һәм Казанда НКВД санчаһе табибе. 1935 тән Казан ГИДУВында, 1937 дән физиотерапия каф. мөдире, 1941 дән дөвалау буенча директор урынбасары, 1945–46 да факультет деканы. Хезмәтләре эксперименталь һәм клиник физиотерапиягә карый. К. кыска дулкынлы һәм ультрашәмәхә нурларны, зарарланган үзәктән читтөгә нерв системасын дөвалау өчен аларны куллануны өйрәнә; хәрби имгәнүләр, жәрәхәтләренә дөвалауда физиоте-

рапия ысулларын тәкъдим итә. Ленин ордены, медальлар б-н бүләкләнә.

Х е з м.: Лечение экстрапульмонального тbc ультрафиолетовыми лучами // Казан. мед. журн. 1927. Т. 23, № 6/7 (автордаш); Физиотерапия в условиях участка // Медицина. 1929. № 12.

Әд.: Клячкин Л.Н.: Некролог // Красная Татария. 1953. 14 мая.

КЛЯШТОРНЫЙ Сергей Григорьевич (4.2.1928, Гомель ш., Белоруссия ССР), тарихчы, тюрколог, тарих фән. канд. (1963), проф. (1992). Ленинград ун-тын тәмамлы. 1950–57 елларда Бөтенсоюз геол. ин-тының мәгълүмат-библиография бүлеге мөдире, 1957 дән РФА Көнчыгышны өйрәнү ин-тының Петербург ф-лында, 1964 тән төркиләренә һәм монголларны өйрәнү секторы мөдире. Хезмәтләре төрки халыкларның тарихына, мәдәниятенә һәм тел белеменә, Үзәк Азия рун язучылары (Монголия, Тува, Көнъяк Себер), китап ядкәрләренә борынгы төрки телен өйрәнүгә карый. «Татарлар тарихы» («История татар», т.1, 2002) китабы мөхәррирләренә һәм авторларының берсе.

Х е з м.: Древнетюркские рунические памятники как источник по истории Средней Азии. М., 1964; Государства и народы евразийских степей. СПб., 2000 (автордаш); История Центральной Азии и памятники рунического письма. СПб., 2003.

КМИЗ, к. Казан медицина инструментлары заводы.

КМПО, к. Казан моторлар төзү житештерү берләшмәсе.

КНИАТ, к. Казан авиация технологиясе фәнни-тикшерену институты.

КНИТІ ВТ, к. Казан хисаплау техникасы институты.

КНОБЛОК Андрей Борисович (25.6.1938, Мәскәү), театр рәссамы, нәкышыңче, РСФСРның атказ. сәнгать эшлеклесе (1989). В.И.Суриков исем. Мәскәү сәнгать ин-тын тәмамлы (1963). Рәссамнар берлеге (1966), Театр эшлекләре берлеге (1976) әгъзасы. 1970–89 елларда Казан театрларында эшли. Татар опера һәм балет театрында этисе, театр һәм кино рәссамы Б.Г.Кноблок б-н берлектә Ә.Бакировның «Су анасы» (реж. И.Смирнов, 1970), Н.Жиһановның «Ике риваять» (реж. Д.Арипова, 1971) балетларын бизи. Соңрак К. 30 га якын спектакль бизи, алар арасында — М.П.Мусоргскийның «Борис Годунов» (реж. В.Дмитров, 1979), Ж.Фэйзинең «Башмагым» (реж. Н.Даутов, 1986),



А.Б.Кноблок. 1. Р. Паулс музыкасына «Кэрри туташ» балеты декорациясе эскизы. Картон, темпера. 1982. ТР Дәүләт сынлы сәнгать музейе; 2. «Фреска». 2000; 3. «Барселона. Порт». 2001.

Ф.Яруллинның «Шүрәле» (реж. К.Рассадин, 1985), Р.Щедринның «Канатлы ат» («Көн-көк-Горбунок») (реж. Л.Исхакова, 1975) эсәрләре һ.б. К.ның сәхнә бизәлешенә 20 йөз башы рус романтик һәм театраль сәнгәтә принципларын куллану хас. Апликацияләр һәм декорацияләр куллану хас. Апликацияләр һәм декорацияләр куллану хас. Апликацияләр һәм декорацияләр куллану хас. Апликацияләр һәм декорацияләр куллану хас.

«Россия рәссамнары — Мәскәүгә» (Мәскәү, 1998), «Акванәкыш» (Мәскәү, 2003) һ.б. күргәзмәләрдә катнаша.

Р.Р.Солтанова.

КНОБЛОК Борис Георгиевич (6.4.1903, Мәскәү — 4.2.1984, шунда ук), театр рәссамы, РСФСРның атка. сәнгәт эшлеклесе (1955). ВХУТЕИИнда (Югары дәүләт сәнгәт-техника институты) К.А.Коровин һәм П.М.Шухминда (1919), рәссам В.Н.Яковлев студиясендә (1926) укый. 1927–33 елларда, хәрби хезмәткә булган хәлдә, газета һәм журнал графикасы, плакат ижат итү б-н шөгыльләнә, «Центрсоюз», «Изогиз» нәшриятларында эшли. 1934 тә театр рәссамы буларак эшли башлай, соңрак реж. Н.П.Охлопков тарафынан Реалистик театрга (Мәскәү) чакырыла; 1941–44 тә Кече театрда баш рәссам, ш.у. Е.Вахтангов исем., Ленсовет исем. театрларда эшли. 1945–48 елларда Новосибирск опера һәм балет театрында, 1948 дән Үзәк бала-



Б.Г.Кноблок, А.Б.Кноблок. М.П. Мусоргскийның «Борис Годунов» операсына декорация эскизы. Картон, темпера. 1979.

лар театрында баш рәссам, бер үк вакытта цирк, кинематограф рәссамы; VI Бөтенсоюз ишләр һәм студентлар фестивалендә (Мәскәү) баш рәссам була. Татар опера һәм балет театрында (улы А.Б.Кноблок б-н берлектә) «Алтын тарак» («Су анасы», 1970, Ә.Бакиров музыкасы; Г.Тукай исем. Дәүләт бүләге, 1973) һәм «Ике риваять» (1971, Н.Жиһанов музыкасы) балетларын бизи. Спектакльләренә сәнгәткә бизәүдә татар халык сәнгәтенә бизәлеш ысулларын киң файдалана. «Су анасы» һәм «Ике риваять» балетларына ясалган декорацияләр буяуларның жетелегә һәм ачыклыгы, татар риваятьләре һәм ышануларының аңияти атмосферасын көчлә һәм төгәл итеп бирә белүе б-н игътибарга лаек. Бөтенсоюз театр, кино, телевидение рәссамнары күргәзмәләрендә катнаша. Шәхси күргәзмәсе Мәскәүдә (1963) уздырыла. СССР Дәүләт бүләге лауреаты (1948).

Эсәрләре М.И.Глинка исем. Дәүләт музыка культура музейсендә, А.А.Бахрушин исем. Дәүләт театр музейсендә саклана.

Әд.: Луцкий Е. Кноблок сегодня // Сцена. 2003. № 2 (24); Театральная энциклопедия. М., 1966. Т. 3. Р.Р.Солтанова.

КНОРР Эрнест Августович (23.11.1805, Герцберг ш., Германия — 1879, Дрезден ш.), физик, физик географ, философия д-ры (1830). Берлиндагы Иохимштадль гимназиясендә укыта. 1832–46 елларда Казан ун-ты профессоры; 1846 да Изге Владимир ун-тына (Киев ш.) күчәрелә, бер үк вакытта, 1855–58 да Затлы нәсел кызлар институтында физика укыта. Хезмәтләре магнит һәм метеорология күренешләрен өйрөнүгә карый. К. Казанда һәм Казан уку-укыту округында метеорологик күзәтүләрен үстерүгә мөһим өлеш кертә. Ул эшлэгән елларда физик һәм химик тикшеренүләр өчен аерым бина төзелә, бина түбәсенә корылган метеорологик обсерваториядә К. уйлап тапкан үзьязгыч термометр да була. 1858 дә ялга чыгып, Дрезденда яши.

Хезмәтләр: Выводы из барометрических и термометрических наблюдений в 1828–1833 гг. на метеорологической обсерватории Казанского университета. К., 1833; Речь о пользе непрерывных метеорологических наблюдений. К., 1840.

Р.Г.Урманов.

КНОРРЕ Евгений Павлович (18.1.1902, Пенза губ. Неклюдовка а. — 21.3.1986, Саратов өлкәсе Энгельс ш.), урман белгече, зоолог, биол. фән. канд. (1949). Казан а.х. һәм урманчылык институтында тәмамлаганнан соң (1929), Боровая урман тәҗрибә станциясендә (Оренбург өлкәсе), биредә Бозаулык таратлыгы үзенчәлекләрен өйрәнә, «Бозаулык таратлыгы» урман саклаулыгын оештыру инициаторы һәм проекты авторы, фәнни бүлек мөдире. 1948 елда доньяда беренче булып пошти фермасы оештыра (Печора-Ильч саклаулыгы), аны 1962 гә кадәр житекли. 1962–67 дә Идел-Кама саклаулыгында эшли, саклаулык күрсәткечен төзүчеләренә берсе. Васильево урманчылыгы территориясендә (Яшел Үзән р-ны) Европаның урта поясындагы иң зур (300–400 оя) колонияләрен берсе булган соры челән колониясен (1983 тә табигать итәлегә булып билгеләнә) тасвирлый (1977). Медальләре б-н бүләкләнә.

Хезмәтләр: Бузулукский бор. Чкалов, 1940 (автордаш); Опытная лосеферма. Сыктывкар, 1956; Экология лосеи // Тр. Печоро-Ильчского гос. заповедника. 1959. Вып. 7.

Әд.: Гариин В.И. Казанская школа экологов (А.А.Першаков и его окружение) // Татарстан. 1996. № 5; шулай ук Евгений Павлович Кнорре (к 100-летию со дня рождения) // Тр. Волжско-Камского гос. природного заповедника. 2002. Вып. 5. В.И.Гариин.

КНПО ВТИ, к. *Казан хисаплау техникасы һәм информатика фәнни-житештерү берләшмәсе.*

КНУБОВЕЦ Самуил Яковлевич (2.10.1929, Казан), хирург, мед. фән. д-ры (1977). 1953 елда Казан мед. ин-тын тәмамлагач, шунда ук, сонрак Казан мед. учреждениеләрендә эшледи. 1962–64, 1967–80 дө Казан мед. ин-тында. 1964–67 дө һәм 1980–2000 дө Республика клиник хастаханәсендә. Хезмәтләре үт юллари хирургиясендә рентгеноманометрия һәм эндоскопия куллануга карый. К. папиллосфинктеротомия өчен зонд тәкдир итә, холециститның катлаулы формаларында оператив катнашуны клиник-эксперименталь рәвештә низгезли.

Хезмәтләр: Хирургическая тактика при операциях на желчных протоках по поводу холецистита и его осложнений // Актуальные вопросы гастроэнтерологии. К., 1969; Клинико-экспериментальное обоснование оперативных вмешательств на терминальном отделе желчного протока при осложненном холецистите: Дис. К., 1976; Билюодигестивное шунтирование // Хирургия. 1982. № 1.

КНУБОВЕЦ Яков Самуилович (15.2.1902, Минск губ. Лемшевичи а. — 1981, Казан), стоматолог, мед. фән. д-ры (1967). 1943 елда Казан мед. стоматология институтында тәмамлагач, шунда ук, бер үк вакытта Казан ГИДУВының стоматология кафедрасында (1950–58) һәм Казан мед. ин-тында (1957–70) эшли. Хезмәтләре яңак протезларны әзерләү технологиясенә, теш-яңак системасы иннервациясенә карый.

Хезмәтләр: Влияние раздражения периферических нервов на развитие дистрофических процессов в зубочелюстной системе: Дис. ... К., 1966; Вопросы стоматологии. К., 1971.

КНЯГИНИНО РАЙОНЫ, *Түбән Новгород өлкәсендә* үзәк өлешендә урнашкан. 1944 елда оештырыла. Майданы — 769 км². Үзәге — Княгинино шәһәре (Түбән Новгород шәһәрләренән 120 км көньяк-көнчыгыштарак). Халыкы — 11,9 мең кеше (2010), 2002 елгы халык исәбе буенча, 341 татар (1779 да — 102, 1859 да — 1281, 1970 та — 914, 1998 дә — 425 кеше). Татарлар К.р. терр-ясендә 15–16 йөзләрдә төпләнә башлайлар, алар Ыргу авылында туپланып яшиләр (беренче тапкыр 1617 дә телгә алына; рус чыганакларында Ырга, Бакаево-Ивакаево исемнәре б-н дә билгелә). 1930 елларга кадәр К.р. терр-ясендә 3 мәчет һәм 1 мәдрәсә эшли. 1933 дә жидееллык татар милли мәктәбе ачыла. 1990–95 тә Казаннан радиоташпырулар трансляцияләнә. Хәзерге вакытта авылда мәчет бар (1992 дән), тулы булмаган урта мәктәп эшли, анда татар тел фән буларак укытыла.

Әд.: Булатов И.Ф. Урга: Прошлое и настоящее. Сергач, 2000.

КНЯГОР авылы, Кукмара р-нында, шәһәр тибындагы Кукмара посёлогыннан 14 км көньяктарак урнашкан. 2010 елда 134 кеше (марилар) яши. Халкының төп шөгыле — мөгезле эре терлек асрау. Башлангыч мәктәп, клуб, китапхана. 18 йөздә нигез салына. 1860 елларга кадәр халкы дәүләт крәстианның катлавына керә, игенчелек, терлекчелек б-н шөгылләнә. 20 йөз башында К.да земство мәктәбе (1870 тә ачыла), 2 вак-тояклар кибете эшли. Бу чорда авыл жәмәгатенең имана жире 834,2 дис. тәшкил итә. 1920 гә кадәр Казан губернасының Мамадыш өязе Әсән Елга волостенда, 1920 дән ТАССРның Мамадыш кантонында, 1930 ның 10 августыннан — Кукмара, 1963 нең 1 февраленнан — Саба, 1965 нең 12 гыйнварыннан Кукмара р-нында. Халык саны: 1859 да — 276, 1897 да — 450, 1908 да — 441, 1920 да — 408, 1926 да — 413, 1938 да — 397, 1949 да — 317, 1958 да — 326, 1970 тә — 346, 1979 да — 343, 1989 да — 186, 2002 да — 161 кеше.

КНЯЖА авылы, Питрәч р-нында, Питрәч авылынан 11 км төньяк-көнчыгыштарак, Нормалы елгасы (Мишәнен уң кушылдыгы) буенда. 2010 елда 157 кеше (2002 елгы халык исәбе буенча, руслар — 71%, татарлар — 29%) яши. А.х. химиясе сәнәгате пр-тиесе. Клуб. 1565–67 еллардан Мөмер исеме б-н билгеле. 1861 елгы реформага кадәр халкы алпавыт крәстианның катлавына керә, игенчелек, терлекчелек б-н шөгылләнә. 20 йөз башында К.да укырга-язарга өйрәтү мәктәбе (1903 тә ачыла), су тегермәне, тимерчелек, 3 зур һәм 2 кечкенә вак-тояклар кибете эшли. Бу чорда авыл жәмәгатенең имана жире 570 дис. тәшкил итә. 1920 гә кадәр Казан губернасының Лаеш өязе Пановка волостенда, 1920 дән ТАССРның — Лаеш, 1927 дән Арча кантонында, 1930 ның 10 августыннан Питрәч р-нында. Халык саны: 1859 да — 320, 1897 да — 432, 1908 да — 400, 1920 да — 387, 1926 да — 413, 1949 да — 267, 1958 да — 266, 1970 тә — 301, 1979 да — 289, 1989 да — 272, 2002 да — 196 кеше.

КНЯЗЕВ Сергей Львович (12.9.1908, Дон гаскәре өлкәсенең 2 нче Дон округы Түбән Курмойр станицасы — 31.12.2002, Казан), партия эшлеклесе. Грозный нефть ин-тын төмамлы (1940). 1940–42 елларда ВКП(б)ның Чечен-Ингуш өлкә ком-ты инструкторы, 1942–43 тә секретаре; 1943–48 да — Грозный өлкә ком-ты секретаре урынбасары, 1948–49 да бүлек мөдире. 1949–74 тә КПССтың Татарстан өлкә ком-тында; 1949–56 да нефть сәнәгате бүлеге мөдире, 1956–60 та, 1963–74 тә секретаре. 1960–63 тә Татарстан икътисади адм. р-ны ХХС рәисе. Татарстанда нефть сәнәгате барлыкка килүгә һәм аны үстерүгә күп көч куя. Нефтьне эзләү, табу һәм эшкәртү тарихына караган китаплар авторы. 1951–75 тә ТАССР ЮС депутаты. Октябрь Революциясе ордены, дүрт Хезмәт Кызыл Байрагы, «Почёт билгесе» орденнары, медальләр б-н бүләкләнә.

Хезм.: Нефть Татарии: Страницы истории. К., 1981; Нефть Татарии: Путь к большому будущему. К., 1984.

КНЯЗЕВА Ольга Николаевна (9.8.1954, Казан), спортчы (фехтование — рапира), СССРның атказ. спорт остасы (1976), ТР-ның атказ. физик культура хезмәткәре (1994). «Динамо» физкультура һәм спорт жәмгыятендә тәрбияләнә (Казан), тренеры — В.В.Житлов. Казан финанс-икътисад ин-тын төмамлы (1979). СССР (1976, команда беренчелеге), дөнья (1974–75, 1977–78, команда беренчелеге), (1974–78, шәхси беренчелек), Олимпия уеннары (1976, команда беренчелеге) чемпионы. Дөнья чемпионатларында (1973, яшүсмерләр арасында, шәхси беренчелек; 1973, команда беренчелеге) көмеш медаль ала. Европа кубогы (1973–78, команда беренчелеге), дөнья кубогы (1975, шәхси беренчелек) иясе. 1971–73 тә, 1983–84 тә «Динамо» (Казан) физкультура спорт жәмгыятендә, 1973–83 тә ТАССР Физкультура, спорт һәм туризм буенча дәүләт ком-тында инструктор. 1984–91 дә 3 нче Олимпия резервындагы махсуслаштырылган балалар-яшүсмерләр спорт мәктәбендә (Казан) тренер-укытучы, 1991 дән Казан финанс-икътисад ин-тында укытучылык эшендә.

КНЯЗЕВО авылы, Тукай р-нында, Чаллы шәһәрненнән 27 км көньяк-көнчыгыштарак, Буклы елгасы буенда. 2010 елда 200 кеше (руслар, татарлар) яши. Крахмал-патока з-ды. Мәдәният йорты. 18 йөздә нигез салына. Рев-циягә кадәр чыганаclarда Марьяна Пустошь исеме б-н дә билгеле. 1861 елга кадәр халкы алпавыт крәстианның катлавына керә, игенчелек, терлекчелек, урман кисү, мич чыгару б-н шөгылләнә. 20 йөз башында К.да Никола чиркәве (1905–10 да төзелә; архит-ра истәлеге), чиркәү-приход мәктәбе (1882 да ачыла), жил тегермәне, поташ з-ды эшли. Бу чорда авыл жәмәгатенең имана жире 633 дис. тәшкил итә. 1920 гә кадәр Уфа губернасының Минзәлә өязе Бишенде-Останково волостенда, 1920 дән ТАССРның — Минзәлә, 1922 дән Чаллы кантонында, 1930 ның 10 августыннан — Чаллы, 1976 ның 20 апрелненнән Тукай р-нында. Халык саны: 1870 тә — 982, 1897 да — 615, 1913 тә — 732, 1920 да — 742, 1926 да — 463, 1938 да — 458, 1958 да — 360, 1970 тә — 313, 1979 да — 453, 1989 да — 356, 2002 да — 140 кеше.

КНЯЗЬКОВ Иван Иванович (19.7.1873, Рязань губ. Солотча а. — август, 1942, Казан), һәкышче. Крәстианның катлавынан. Сыны

сәнгатьгә беренче күнемләрен икона язучыдан ала. 1916 дан — Казанда, Алафузовлар ф-касында эшли. 1920–23 елларда Казан ирекле сәнгать остаханәләрендә П.П.Беньковта укый, бер үк вакытта кантон декоратив һәкыш Остаханәсендә В.С.Щербаковка ярдәм итә, рев-ция хәрәкәте эшлекләренен портретларын ясый. Казан мәктәпләрендә (1931–35), авыл хужалыгы техникумында һәм финанс-икътисад ин-тында (1937–38), сәнгать үч-шесендә (1939–40), төзүче-инженерлар ин-ты рабфагында (1940–41) рәсем дәресләре бирә. Рәссамнар берлеге әгъзасы (1936). 1920 елларда К., нигездә, көнкүреш жанрында эшли: «Клирошанка», «Татреспубликада ачлык» (1922), «Авыл митингы» (1923), «Казанда татар базары» (1926), «Кызыл Армиягә алу (мед. тикшерүе)» (1936). 1930 елларда Татарстанда тарихи һәкыш сәнгате формалашуга һәм үсешенә лаеклы өлеш кертә. Үзенең картиналарында илнең 16–20 йөзләре тарихыннан киң темалар панорамасына мөрәжғәт итә: «Казан Кремле. 1552 ел» (1925), «Пуҗачёв Казанда» (1926), «Степан Разин Иделдә» (1931), «Казан постаучыларының патша Николай I гә үтенеч тапшыруы» (1936 еллар тирәсе), «1905 елда Казандагы православие һәм мөселман руханиларының бергәләшеп котырту чыгышлары» (1940). Казан рәссамнынан беренчеләрдән булып, В.И.Ленинның Казанда революцион хәрәкәттә катнашуы темасына мөрәжғәт итә («В.И.Ленин Казан университетындагы сходкада», 1940). К. һәкыш чаралары б-н кульминацион мизгелләрен һәм үзәк персонажларның образларын калку итеп күрсәтүгә нәтижәсендә, сюжет драматургиясен, күп фигуралы күренешләрен динамикасын оста бирә белә. Аның эсәрләренә еш кына картиналарның гомуми эскизлылыгын тулыландыручы хисләр байлыгы, төсмерләр һәм төсләренң контрастлылыгы хас.

2 нче Дәүләт һәкыш, скульптура һәм графика (Казан, 1921), ТагАХРРның 4 нче картиналар, скульптура, архит-ра һәм графика (Казан, 1925), АХРРның 8 нче «СССР халыкларының торышы һәм көнүреше» (Ленинград, 1926), АХРРның 11 нче «Сәнгать массаларга» (Мәскәү-Ленинград, 1929) күргәзмәләрендә һ.б. катнаша. Әсәрләре ТР Милли музейнда, ТР Дәүләт сынылы сәнгать музейнда саклана.

Әд.: Червоная С.М. Художники Советской Татарии. К., 1984.

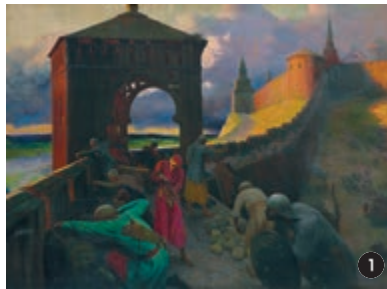

И.И.Князьков. 1. «Казанны яулап алу». 1930 еллар; 2. «Иван Грозныйның Казанға керүе». 1930 еллар. Икесе дә — ТР Дәүләт сынылы сәнгать музейнда.



М.В. Кобчикова.



И.Г. Кобяков.

КОБЕЛЕВЛАР, Казан сәүдәгәрләре һәм эшмәкәрләре, жәмәгать эшлеклеләре. Йомышлы татарлар нәселеннән. Икмәк сәүдәсе б-н кәсеп итәләр, Казан губернасы Мамадыш өязендә, Нокарат губернасы Малмыж өязендә бакыр кою заводлары була. Бертуган **Афанасий Иванович** (1724–1796 соң) һәм **Иван Иванович** (1737–1811 соң) — Казанның 1 нче гильдия сәүдәгәрләре. Афанасий Иванович шәм һәм тире эшкәртү заводлары, шу. Болакның суляк ярындагы агач өй һәм ташпулат хужасы. 1768 гә кадәр Сенат әмере б-н Казан губернасы канцеляриясенә яшерен эшләр бүлегендә татарчадан тәржемә итүче вазифасын башкара. Иван Иванович Пыжма бакыр кою һәм башка з-дларның хужаларыннан берсе. Икмәк б-н сәүдә итә. Воскресенская урамында таш өе була. Казаннан депутат буларак, Яңа кануннар эшләр комиссиясе эшендә катнаша (1767–69), Казан татарларының шәһәрдә сәүдә итүгә рөхсәт сорاپ мөрәҗәгать итүләрен кире кагучылар ягында була. 1782–84 елларда Казан шәһәре башлыгы. **Иван Афанасьевич** (1752–1809 дан соң) Казанның 3 нче гильдия сәүдәгәре, хезмәт б-н танылган шәхес (1791), Пыжма бакыр кою, Мамадыш һәм Малмыж өязләрендә заводларның хужаларыннан берсе. 1779–81 дә Казан шәһәр магистраты бургомистры. 1781 һәм 1784 тә вөждаң мөхкәмәсенә судья һәм Казан шәһәр магистратына утырышчы итеп сайлана. 19 йөздә К. нәселенә абруе төшә.

Чыг.: Дстойны памяти потомков. Городские голвы Казани 1767–1917 гг.: Сб. док. и материалов. К., 2002.

Әд.: А г а ф о н о в Н. Казань и казанцы. К., 1906. Кн. 1. *Л.М.Свердлова.*

КОБЛÓВ Яков Дмитриевич (1876, Оренбург губ. — ?), дин галиме, миссионер, педагог, илаһият магистры (1905). 1901 елда Казан руханилар академиясен тәмамлаганнан соң, мөселманнарга һәм мәжүсиләргә каршы эш алып баручы миссионер. Е.А.Малов һәм М.А.Машанов шәкерте. 1908 дән — Казан губернасының Казан өязе халык уч-щесе, 1914 тән — Киев уку-укыту округы инспекторы. Соңгы язмышы билгесез. Хезмәтләре татар дини мәгариф тарихы, татарларда ислам, мариларда мәжүсилек үсеше, ислам беләменә карый. «Казан татарларында конфессиональ мөхәббәт» (1916) китабында К. татар җәдиди мәктәпләренә ытырышын жен-текләп сурәтлә, халык мәгарифендә ислам һәм мөселман руханиларының ролен анализлый.

Х е з м.: Антропология Корана в сравнении с христианским учением о человеке // Миссионерский противомусульманский сборник. К., 1905. Вып. 23; Мечты татар-магометан о национальной общеобразовательной школе. К., 1908.

Е.В.Лушаков.

КОБЧИКОВА Марина Всеволодовна (21.8.1941, Казан), драма актрисасы, педагог, ТРның халык артисты (1995). 1962 елда Мәскәү Дәүләт театр сәнгате ин-тын (А.А.Гончаров һәм Б.И.Равенскихлар курслары) тәмамлаганнан соң, Казан Зур драма театрына кабул ителә. Катерина («Яшенле яңгыр», А.Н.Островский), Ника («Сау булыгыз, егетләр», Б.Балтер, В.Н.Токарев), Вая («Күтәрелгән чирәм», М.А.Шолохов романы буенча), Наташа («Мәхәббәт турында 104 бит», Э.С.Радзинский), Лика («Минем бичара Маратым», А.Н.Арбузов) кебек беренче рольләреннән үк актрисага хас эчке динамизм, сәхнәдәге вакыйгалар киреке-ленгән саклыгы белүе, көчле, ярсу темпераменты күзгә ташлана. Павла («Зыковлар», М.Горький) ролендә К.ның катлаулы, каршылыклы характер тирәнлегенә үтпән керә белү остальгы, күп мәгънәгә ия булган чишелеш игътибарны җәлеп итә. К. башкаруында Геля («Варшава мелодиясе», Л.Г.Зорин) һәм Анисья («Төшемле төпкелдә», Д.Н.Мамин-Сибиряк) образларының нечкә психологизм б-н сугарылганлыгы, лирик дулкынлану б-н драматик кискенлекнең бергә үрелеп баруы, Дилбәр («Жилкәңсезләр», К.Тинчурин) һәм Анка («Министр ханым», Б.Нущич) образларында жанрны нечкә төемләви, социаль характеристиканың катгыйлыгы күзгә ташлана. 1971–80 елларда Львов Сов. Армиясе драма театрында эшли. Казан Зур драма театры сәхнәсенә кайткач, шактый тәҗрибә туплаган булуын, катлаулы характерларны тирән аңлап башкара белү остальгына ирешкәнлеген раслый. К.ның Елизавета («Патша авы», Л.Г.Зорин), Абби («Карамалар төбендәгә мөхәббәт», Ю.О'Нил), Кыз («Барысы да бетте», Э.Олби), Анна Андреевна («Ревизор», Н.В.Гоголь), Валентина («Конкурс», А.М.Галин) кебек рольләре актриса иҗатының колчалылыгын, ул кулланган төсләрнең гажәп төрлеләген, ул тудырган



М.В. К о б ч и к о в а Катерина («Яшенле яңгыр», А.Н. Островский; сурдә — Е.А. Кузин) ролендә.

образларның масштаблылыгын, аларның социаль асылын тиешле дәрәҗәдә яктырта алуын, автор эйтергә теләгән төп фикерне жикерә белүен дәлиллиләр. 1986 дан Казан театр уч-щесендә укыта.

Әд.: З о л о т а р ё в Е. Наша она, казанская // Театральная жизнь. 1967. № 13; Д а н и л о в а Г. Пути, которые мы выбираем // Театральная жизнь. 1968. № 5. *Ю.А.Благов.*

КОБЯКÓВ Иван Григорьевич (21.1.1917, хәзерге Брянск өлкәсендә Суземка р-ны Красная Слобода а. — 2.12.1993, Казан), генерал-майор (1966), Сов. Союзы Герое (22.8.1944). Медицина техникумын (Орджоникидзе ш., 1936), Ленинград укчы-пулеметчылар уч-щесен (1941), Эшче-Крәстиян Кызыл Армиясендә И.В.Сталин исем. Бронетанк һәм механикаштырылган гаскәрләр хәрби академиясен (Мәскәү, 1948) тәмамлый. Совет-фин сугышында катнаша. Бөек Ватан сугышы елларында мотоукчы батальоны командиры, Бобруйск тимер юл станциясе һәм шәһәр тибындагы Марьяна Горка посёлогы (хәзер Белоруссия Респ-касы) өчен барган сугышларда батырлык күрсәтә. 1948 елдан Совет Армиясендә командирлык вазифаларын башкара. 1963–76 да Казан югары танк командирлары уч-щесе һәм бер ук вакытта Казан гарнизоны башлыгы. 1971–75 елларда ТАССР ЮС депутаты. Ике Ленин ордены, Кызыл Байрак, 3 нче дәрәжә Суворов, 1 нче һәм 2 нче дәрәжә Ватан сугышы, ике Кызыл Йолдыз, 3 нче дәрәжә «СССР Кораллы Көчләрендә Ватанга хезмәт иткән өчен» ордены һәм медальләр б-н бүләкләнә. Марьяна Горка шәһәренен мактаулы гражданы.

Әд.: Батырлар китабы — Книга Героев. К., 2000. Герои Советского Союза — наши земляки. К., 1984. Кн. 2; Навечно в сердце народном. Минск, 1984; Герои Советского Союза: Краткий биограф. словарь. М., 1987. Т. 1.

КОВАЛÉВСКАЯ-ШӨКÝРОВА Сара Вакыйф кызы (16.3.1933, Казан), гамәли бизәлеш сәнгате рәссамы, зәргәр. Зәргәрчеләр нәселендә (В.О.Ковалевский, Е.В.Ковалевская, О.В.Ковалевская) нигез салучы. Казан сәнгать уч-щесен тәмамлый (1954). 1950–70 елларда рәсем һәм сызым дәресләре укытучысы, бизәүче-рәссам, 1968–70 тә ТАССР Жирле сәнгәт министрлыгының Проектлау-конструкторлык бюросында рәссам-конструктор, 1971–88 дә Казан оптика-механика з-дындагы мәдәният сараеның сәнгать студиясендә эшли. 1968 дә Түбән Новгород өлкәсендә Вачский р-ны Казаково авылындагы сәнгать эшләнмәләре з-дында һәм Красносельский ювелир кәсепчелек пр-тисендә (Кострома өлкәсе Красное а.) курсларда укый, жепкырлы ювелир технологиясен үзләштерә.

К.-Ш. татар күпертмә жепкырының тиңдәшсез техникасын яңартуға сизелерлек өлеш кертә, татар зәргәрчелек сәнгәтенә хас бизәкләр иҗат итә. Аның эскизлары һәм үрнәкләре буенча 1960 еллар ахыры — 1970 еллар башында милли стильдәге ювелир эшләнмәләр, хатын-кыз бизәнү айберләре (йөзек, муенса, кадама-бизәк) серияләп чыгарыла башлый. «Малахит» (алкалар һәм муенсалар; көмеш, малахит, 1979), «Алтынчәч»

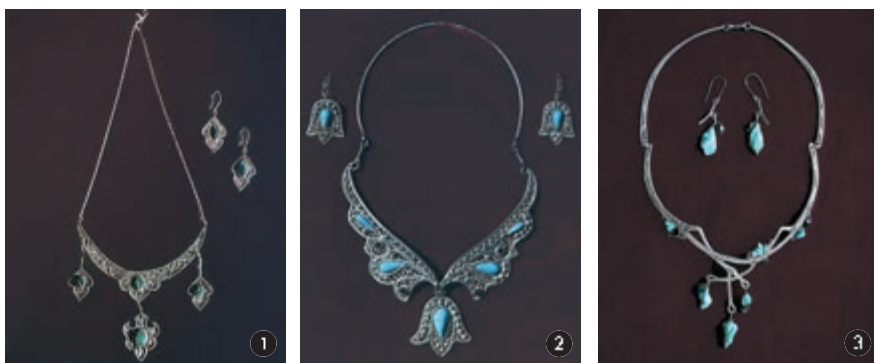

С.В.Ковалевская - Шчукрова. 1. «Малахит» гарнитуры. Көмеш, малахит, жепкыр. 1979. ТР Дәүләт сынлы сәнгать музейе; 2. «Күбәләк» гарнитуры. Көмеш, фирәзә. Күпертмә жепкыр. 1980; 3. «Чәчәк ату». Көмеш, фирәзә, гранат. Жепкыр, глиптика. 1989.

(муенса һәм алка; яссы һәм күпертмә жепкыр, фирәзә, ахак, көмеш, 1983), «Чәчәк ату» (алка һәм муенса; жепкыр, глиптика, көмеш, гранат, фирәзә, 1989) гарнитуралары; «Кышкы төрәзә» алкасы (жепкыр, көмеш, кара ахак, 1980), «Кара бөрлегән» беләзеге (жепкыр, көмеш, гранат, 1983) авторы. К.ның әсәрләре югары профессиональлек һәм башкару нәфислегә б-н аерылып тора, аларда металлның шома өслеге (көмеш, мельхиор) һәм асылташларның (ахак, фирәзә, лазурит, яшма) үзара ярашуына нигезләнгән милли зәргәрчелек сәнгатенә хас бизәк төшерү традицияләре чагылшы тапкан. Ювелир эшләнмәләр сериясе өчен ТАССР МС бүләге бирелә (1969). Төбәк («Зур Идел», Казан, 1980; Чабаксар ш., 1985) һәм бөтенроссия («15 автономияле республика», Мәскәү, 1987) күргәзмәләрендә катнаша. Хезмәтләре ТР Дәүләт сынлы сәнгать музейенда, «Казан» Милли мәдәният үзәге музейенда, шәхси тупланмаларда саклана.

Әд.: Файнберг А.Б. Художники Татарии. Л., 1983; Валеева-Сулейманова Г.Ф. Декоративное искусство Татарстана (1920-е — начало 1990-х годов). К., 1995.

Г.Р.Фәйзрахманова.

КОВАЛЁВСКИЙ Андрей Петрович (1.2.1895, Харьков ш. — 29.11.1969, шунда ук), шәркыятьче галим, тарих фән. д-ры (1948). Лазарев көнчыгыш телләре ин-тында (Мәскәү, 1916–18) укый. 1922 елда Харьков ун-тын тәмамлый. 1920–30 елларда Матди мәдәният ин-ты (Харьков ш.), 1935 тән СССР ФА Көнчыгышны өйрәнү ин-тының (Ленинград) этнография музейенда Гарәп кабинеты хезмәткәре. 1938 дә репрессияләнгән һәм 5 елга сөрелә. 1943–45 тә Саранск пед. ин-тында чит телләр каф. укытучысы. 1949 дан Харьковта фәнни һәм пед. эштә. К. урта гасырлар гарәп авторларының Көнчыгыш Европа халыклары тарихына караган әсәрләрен, ш.и. Ибне Фазланның Идел Болгарына сәяхәте турында язмаларын тикшерә һәм тәржемә итә. Ибне Фазлан китабының рус теленә беренче фәнни тәржемәсе К. исемә тәржемәче буларак күрсәтелмишә нәшер ителә (Л., 1939). «Әхмәд Ибне Фазланның Иделгә сәяхәте» («Путешествие Ибн-Фадлана на Волгу», Харьков, 1956) Идел Болгарына Багдад халифәсе әл-Мөктадирның илчелеге маршруты

автор аңлатмалары б-н тасвирлана. К.ның Ибне Фазлан китабына бирелгән фәнни аңлатмалары Идел Болгарында ислам динен рәсми кабул итүне өйрүнүгә мөһим өлеш кертә; анда угызлар, бәжәнәкләр, болгарлар, руслар һ.б. Европа халыкларының тормышы һәм гадәтләре турында мәгълүматларга анализ ясала.

Хезм.: Чуваши и болгары по данным Ахмеда Ибн-Фадлана. Чебоксары, 1954.

Әд.: Авербух С.И. А.П.Ковалевский — исследователь путешествия Ибн Фадлана на Волгу // Страны и народы Востока. 1994. Вып. 27; Митряев А.И. Андрей Петрович Ковалёвский // На честь заслуженого діяча науки України Андрія Петровича Ковалівського: Тези міжнародної наукової конференції, присвяченої 100-річчю від дня народження. Харків, 1995.

КОВАЛЁВСКИЙ Виталий Ольгердович (23.4.1933, Ленинград), нәкышыче, график, гамәли бизәлеш сәнгате рәссамы, зәргәр, фотограф. 1957 елда Казан сәнгать уч-щесен тәмамлай, 1957–2003 тә С.Сәетгалиев исем. мәдәният сараенда эшли («Казан» халык фотостудиясе житакчесе). Рәссамнар берлеге әгъзасы (1977).

К. үзен сынлы сәнгатьнең төрле өлкәләрендә таныта. Күбрәк рәссам-зәргәр буларак билгеле. С.В.Ковалевская-Шчукрова б-н берге Татарстанның хәзерге зәргәрчелек сәнгатендәге милли традицияләргә яңартуга өлеш

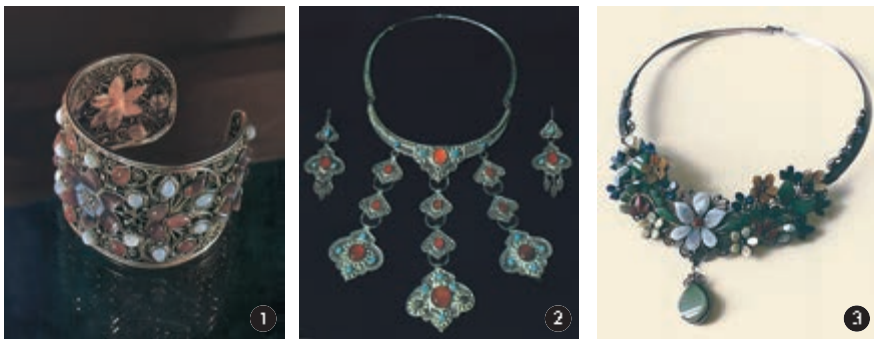

В.О.Ковалевский. 1. «Язгы» беләзек. Көмеш, халцедон, алсу ахак. Жепкыр. 1974. ТР Дәүләт сынлы сәнгать музейе; 2. «Алтынчәк» гарнитуры. Көмеш, ярымасылтташлар. Яссы һәм күпертмә жепкыр. 1977. ТР Дәүләт сынлы сәнгать музейе; 3. «Минем чәчәкләрем» муенсасы. Мельхиор, ярымасылтташлар, жепкыр. 1980. ТР Дәүләт сынлы сәнгать музейе.

кертә. К.ның әсәрләре оста эшләнеше, нәфис формасы, татар бизәкләренен традицион элементлары, зәркән эшләнмәләргә заманча стильгә үзгәрткән кушылып китүе б-н аерылып тора. К. эшләнмәләренен күбесен көмештән, чөлтәрле һәм күпертмә жепкыр техникасында һәм ярымасылтташлар (ахак, фирәзә, яшма, лазурит һ.б.) б-н корлап эшли: «Варяг диңгезе» муенсасы (1971), «Амзонит», «Любава» чигә асылмалары (1971, 1972), «Язгы», «Күшши кием», «Шәркый» беләзекләре (1974, 1975, 1980), «Алтынчәк», «Минем чәчәкләрем» гарнитуралары (1977, 1980).

Нәфис фотография өлкәсендә К. төрле сюжетларга мөрәжәгать итә һәм үзен фотопейзажлар («Зоя» циклы, 1980 еллар) һәм жанрлы күренешләр («Дөнья шатлыклары», «Ике кешегә бер өстәл», «Дулкын», «Теплоходта», 1990 еллар) остасы итеп таныта. Акварель серияләре авторы буларак та билгеле: «Идел арьягы», «Идел ярлары», «Идел» (1996–98), «Урман буендагы кибәннәр» (1994), «Кичкә



В.О.Ковалевский. «Көзге irtә». Көгәз, акварель. 1996.

таба. Октябрь». (1994), «Кышкы салкын көн» (1995), «Буа буенда» (1996). 1990 еллардан башлап, К. Казандагы православие чиркәүләре һәм соборлары өчен иконалар яза: «Көтелмәгән шатлык» (Никола соборы, 1981), «Тиздән монашка буласы хатын» (1988), Деисус (Петр һәм Павел соборы алтаре, 1991), «Казан изгеләре соборы» (1995), «Христос туган көн» (2000).

Республика (Татарстан декоратив-гамәли сәнгать рәссамнарының беренче күргәзмәсе,

1983), төбәк («Зур Идел», Казан, 1980), бөтенроссия (РСФСРның 16 автономияле республика рәссамнары әсәрләре, Мәскәү, 1971; «Советская Россия» нең 5 нче, 6 нчы күргәзмәләре, Мәскәү, 1975, 1980), бөтенсоюз, халыкара фотокургәзмәләрендә катнаша. Әсәрләре ТРның Дәүләт сынлы сәнгать музеенда, «Казан» милли мәдәни үзәгенәң Милли мәдәният музеенда саклана.

Әд.: Червоная С.М. Художники Советской Татарии. К., 1984; Валеева С.Улейманова Г.Ф. Декоративное искусство Татарстана (1920-е — начало 1990-х годов). К., 1995; Будыленко Н. Сорок лет вместе // Казань. 2003. № 2. Г.Р.Фәйзрахманова.

КОВАЛЁВСКИЙ Николай Осипович (8.5.1840, Казан — 5.9.1891, шунда ук), физиолог, мед. д-ры (1865), Ф.В.Овсянников шәкерте. 1862 елда Казан ун-тын тәмамлагач, шунда ук эшли, 1865–91 елларда физиол. каф. профессоры, декане, бер үк вакытта, 1878 дән мед. ф-ты деканы, 1880–82 дә ректор. 1862–64 тә Германия һәм Австриядә фәнни эштә. Россия физиологиясендә тәҗрибәләр юнәлешен башлап жибөрүчеләренән берсе. Казан мед. фәнни мәктәбендә физиол. юнәлешенә никез сала. Хезмәтләре вегетатив нерв системасы физиологиясенә, кан әйләнеше, сулыш алу һәм организмның башка органнар системасын рефлектор көйләүгә карый. Газ алмашын ойрәнү ысулын эшли. Германиянең Анатомия жәмгыяте әгъзасы, С.-Петербургтагы Рус табигатлар жәмгыяте нең шәрәфле әгъзасы.

Хезм.: Анатомико-физиологические исследования селезёнки. К., 1861; Современное состояние вопроса о происхождении мозговых извилин. К., 1886.

Әд.: Григорьян Н.А. Николай Осипович Ковалевский (1840–1891). М., 1978.

КОВАЛЁВСКИЙ (Kowalewski) Осип (Юзеф, Иосиф) Михайлович (28.12.1800, Гродно губ., Гродно өязе Великая Бржестовица а. — 20.10.1878, Варшава), шоркыягыче галим, Россиядә монголларны ойрәнү фәненә никез салучыларның берсе, Петербург ФАнең хакыйкый әгъзасы (1847). Дворяннар нәселеннән. Вильно ун-тының тарих-филол. ф-тын тәмамлаганнан соң (1820), шунда ук эшли. 1823 елда «Фән дуслары» яшерен оешмасында катнашканы өчен (житәкчесе А.Мицкевич) кулга алына, 1824 тә «махсус күзәтү астына» Казанга жибәрелә, ун-тка гарәп, фарсы һәм татар телләрен ойрәнү өчен урнаштырыла. «Казан халыгы тарихы»н яза (басылып чыкмый). 1827 дә Байкал аръягына бурят телен һәм бурятларның конкүрешен ойрәнү өчен жибәрелә. 1829–32 дә Монголиядә, Кытайда яши, жирле халыкларның телен, әдбиятын, тарихын һәм этнографиясен ойрәнә. 1833–55 тә Россиядәге беренче монгол теле каф. мөдире, Казан ун-ты профессоры (1833). Рус телендә беренче «Монгол китап теленен кыскача грамматика»сын («Краткая грамматика монгольского книжного языка», 1835), ике томлы «Монгол хрестоматиясен» («Монгольская хрестоматия», 1836–37) эзерләп бастыра; аның тарафыннан төзелгән өч томлы «Монголча-русча-французча сүзлек» («Монгольско-рус-



О.М.Ковалевский.

ский-французский словарь», 1844–49) Петербург ФАнең югары бүлгә — Демидов бүлгәенә лаек була (1846). 1845 тән Казандагы Икенче ир балалар гимназиясе һәм Казан губернасы уч-шәләре директоры. 1855–60 та Казан ун-ты ректоры. 1862 дә Варшавага Баш мәктәпнәң (1869 дан Варшава ун-ты) ординар профессору итеп күчәрилә. Монгол телен һәм буддизмны ойрәнүгә караган хезмәтләренән бер өлеше («Монголлар тарихы», т. 1–2; «Монголлар тарихына кереш») басылмыйча кала, алар Россия ФА Азия халыклары ин-тының Петербург бүлгә Шәрәк кулъязмалары фондында һәм ТР Милли архивы кулъязмалар фондында саклана. К.ның бик күп кулъязмалары, ши. Монголия, Кытай, Бурятиягә багышланган алты томлык тасвирламасы, Варшавадагы янгын вакытында югала (1863). К. тарафыннан Кытайда жыйланган бай этнография коллекциясе Казан ун-тының этнография музеенда саклана.

Хезм.: Поездка из Иркутска в Ургу // Казан. вестн. 1829. Ч. 1, кн. 5; О забайкальских бурятах // Казан. вестн. 1829. Ч. 27, кн. 9–10; Каталог санскритским, монгольским, тибетским, манджурским и китайским книгам и рукописям в библиотеке Казанского университета хранящимся // Уч. зап. Казан. ун-та. 1834. Т. 2; Буддийская космология. К., 1837.

Әд.: Шамова Г.Ф. О.М.Ковалевский — основоположник научного монголоведения в России // Уч. зап. Казан. ун-та. 1956. Т. 116, кн. 1; шу ул к. Научная деятельность О.М.Ковалевского в Казанском университете // Очерки по истории русского востоковедения. М., 1956. Сб. 2; Мезенин Н.А. Лауреаты Демидовских премий Петербургской Академии наук. Л., 1987.

КОВАЛЁВСКИЙ Павел Иванович (1849, Екатеринбург губ., Павлоград өязе Петропавловка а. — 1923), психиатр, мед. д-ры (1877). 1874 елда Харьков мед. ун-тын тәмамлай, шунда ук акылга зәгыйфәләр һәм нерв авырулары кафедрасында эшли. 1894–97 дә Варшава ун-ты ректоры. 1899 дан Петербург ун-тында. 1903 тән Казан ун-тының нерв авырулары һәм акылга зәгыйфәлек турында системалы һәм клиник укыту кафедрасында. 1906 дә Петербургка кайта. Хезмәтләре мәхкәмә психиатриясенә, эпиплексия һәм неврастенияне дөваллауга карый. «Архив психиатрии, неврологии и судебной психопатологии» фәнни-гамәли ж-лының беренче санын нәшер итүне оештыра (1883).

Хезм.: Исследования кожных чувств. М., 1876; Об изменении чувствительности кожи у меланхоликов. СПб., 1877.

Әд.: Биографический словарь профессоров и преподавателей Императорского Казанского университета (1804–1904). К., 1904. Ч. 2.

КОВАЛЕНКО Борис Иванович (7.1.1925, Украина ССРның Николаев өлкәсе, Октябрь р-ны Свято-Троицк а. — 6.9.2007, Казан), инженер-механик, СССР Дәүләт бүлгә лауреаты (1979), РСФСРның атказ. уйлап табучы-

сы (1972). 1951 елда Николаев корабльлар төзү ин-тын тәмамлаганнан соң, Калининградта ЦКБ-820 дә эшли, 1953 тән бүлек башлыгы. 1954 тән Зеленодольск проектлау-конструкторлык бюросында, бүлек башлыгы (1958–63), баш инженер (1963–71), махсус КБның машиналар төзелеше бунча башлыгы (1971–86), әйдәп баручы инженер (1986–2000). Машиналар төзелешенәң кечкенә үлчәмле эшләнмәләрен булдыруда һәм гамәлләргә кергүдә катнаша. Дәүләт бүлгә суднолар төзү өлкәсендәге хезмәтләре өчен бирелә. Уйлап табуга 51 авторлык таныкылыгы бар. Хезмәт Кызыл Байрагы, «Почёт билгесе» орденнары, медальләр б-н бүләкләнә.

КОВАЛЕНКО Валерий Игнатьевич (11.3.1942, Красноярск крае Канск ш.), физик-химик, химия фән. д-ры (1995), проф. (1998). ТР Дәүләт бүлгә лауреаты (2006). 1965 елда Казан химия-технол. ин-тын тәмамлаганнан соң, СССР ФАнең Казан ф-лы Органик һәм физик химия ин-тында эшли. 1977–88 дә Казан химия продуктлары фәнни-тикшерену ин-тында физик-химик тикшерүләр лаб-ясе башлыгы. 1988 дән Казан технол. ун-тында молекуляр спектроскопия лаб-ясе мөдире, бер үк вакытта 1996 дан РФА КГҮнең Органик һәм физик химия ин-тында оптик спектроскопия лаб-ясе мөдире. Хезмәтләре органик кристаллар, сыек кристаллар һәм полимерларның полиморф модификацияләренәң конформацион анализына карый. К. элементорганик кушылмалар һәм полимерлар реакциясенәң механизмнарын һәм кинетикасын ойрәнә. Яңа продуктлар һәм материаллар алу максатыннан целлюлозаны этерификацияләү процесслары б-н идарә итәргә мөмкинлек бирә торган концепция — целлюлоза эфирларның молекуляр-структур бертөрле булмау концепциясен эшли. К. житәкчелегендә молекулалары катлаулы өч үлчәмле архитектуралы (фуллереннар, дендримерлар, каликсареннар) матдәләрен төзелеше тикшерелә. Фуллерен молекулаларының электрон төзелеше үзгичлекләре б-н алегә матдәләренәң реакциягә керү мөмкинлөгә һәм тотрыклылыгының үзара бәйләнеше күрсәтелә. Медаль б-н бүләкләнә.

Хезм.: Нитрат целлюлозы: молекулярно-структурная неоднородность. К., 2002 (автордаш); Кооперативная внутримолекулярная водородная связь и конформации молекул тиокаликс [4] аренов // Изв. РАН. Сер. хим. 2002. № 5 (автордаш); Open-shell fullerene C74: phenalenyl-radical substructures // Chem. Phys. Lett. 2003. V.377 (автордаш).

КОВАЛЬ Александр Моисеевич (2.7.1913, хазер Воронеж өлкәсе, Талов р-ны Абрамовка пос. — 26.2.2005, Казан), Сов. Союзы Герое (28.4.1945), подполковник. Фабрика-завод уч-щесен (Гороховец ш., 1932), М.В.Фрунзе исем. Сумы артиллерия уч-щесен (1938), Югары офицерлар артиллерия мәктәбен (Ленинград, 1946) тәмамлай. 1933 елда Кызыл Армия сафларына чакырылганчы, заводта эшли (Мәскәү). Совет-фин сугышында катнаша. 1941 нең июненнән Бөек Ватан сугышы фронтларында, 23 нче гв. артиллерия полкында дивизион командиры (4 нче гв. армиянең 4 нче гв. укчы дивизиясе). Ленин-

град, Волхов, Сталинград, Дон һәм 3 нче Украина фронтлары гаскәрләре составында Смоленск (1941) сугышында, Белгород-Харьков һөжүм операциясендә (1943), Днепр елгасы өчен барган сугышта (1943), Кировоград, Корсунь-Шевченко, Умань-Ботошаны һәм Яссы-Кишинёв



А.М. Коваль.

(барысы да — 1944) сугышларында, Будапешт, Балатон һәм Вена (барысы да — 1945) һөжүм операцияләрендә катнаша. 1945 нең апрелдә Вена шәһәре өчен барган сугышта батырлык күрсәтә: 5 апрельдә батареядан ут ачып, укчылар полкы һөжүмөнә булыша, дошманның 9 пулемётны һәм танка каршы атучы 6 тубын юк итә; 12 апрельдә К. житәкчелегендә дивизион, Дунай каналын кичеп, Дунай аша салынган күперне басып ала һәм аны дивизионың топ көчләре килгәнчә саклап тот; авыр яралана, өмә сугыш кырын ташламый. Сугыштан соң Венгрия һәм Көнчыгыш Германиядә совет гаскәрләре төркемдә командирлык вазифаларын башкара. 1948–52 дә 26 нчы бригаданың артиллерия полкында дивизион командиры урынбасары (Казан). 1952 елдан запаста. ТАССР Сәүдә министрлыгында суыткыч жайланмалар бунча инженер булып эшли. Ленин ордены, ике Кызыл Байрак, Александр Невский, ике 1 нче дәрәжә Ватан сугышы орденнары һәм медальләр б-н бүләкләнә. Дмитровск (Запорожье өлкәсе Орехов р-ны) урта мәктәбе К. исемен йөртә.

Әд.: Батырлар китабы — Книга Героев. К., 2000; Гринько А.И., Улаев Г.Ф. Богатыри земли Воронежской. Воронеж, 1965; Герои Советского Союза: Краткий биограф. словарь. М., 1987. Т. 1; Коваль Александр Моисеевич: Некролог // Респ. Татарстан. 2005. 1 марта.

М.З.Хәбибуллин.

КОВАЛЬНÓГОВ Николай Николаевич (5.5.1950, Киров өлкәсенә Куменск р-ны Бельтюги а.), термодизик, техник фән. д-ры (1991), проф. (1992). 1973 елда Казан авиация ун-тын тәмамлаганнан соң, шунда ук эшли. 1993 тән Ульянов техник ун-тында, жылылыкны газ б-н тәмин итү, вентиляция һәм гидравлика (1997–99), жылылык энергетикасы (1999 дан) кафедралары мөдире. Хезмәтләре агымнардагы жылылык-масса алмашуы һәм ышкылуларга карый. К. житәкчелегендә нәстационар агымнардагы турбулентлыкны үлчәү алымы һәм автомат чаралары булдырыла. Интенсив тәсирләргә дучар агымнарда турбулент күчерү моделен, чик катламда турбулент күчерү б-н идарә итү алымын, катлаулы жылылык-газ хәрәкәте шартларында алмашу процессларын исәпләү юлын тәкдим итә. Уйлап табуга 11 авторлык таныклыгы һәм патенты бар. РФнән мактаулы югары һөнәри белем бирү хезмәткәре.

Хезм.: Научно-исследовательские лаборатории теплофизического профиля. К., 1988 (автордаш); Теория и техника теплофизического эксперимента. М., 1993 (автордаш); Пограничный слой

в потоках с интенсивными воздействиями. Ульяновск, 1996; Drag reduction and heat transfer of a turbulent flow in a tube due to perforations with damping cavities // Journal of Engineering Thermophysics. 2002. V.11, № 4 (автордаш).

КОВАЛЬСКИЙ Мариан Альбертович (Войтехович) (15.8.1821, Добжинь ш., хәзерге Польша Респ-касы — 9.6.1884, Казан), астроном, матем. һәм астрономия д-ры (1852), Петербург ФА мөхбир әгъзасы (1863). 1845 елда Петербург ун-тын тәмамлый. 1847–49 да Төньяк Уралдагы пунктларның геогр. координатларын билгеләү экспедициясендә эшли. 1850 дән Казан ун-тында, проф. (1852 дән), декан (1862–68 дә һәм 1881–82 дә), бер үк вақытта Казан шәһәр астрономия обсерваториясе директоры (1854 тән). 1851 дә Нептун хәрәкәте теориясен эшли, 1855 дә аны камилләштерә. 1856 да күк жисемнәренә тотылулары теориясен үстерә, бер үк вақытта йолдызларның Ай тарафыннан каплануларын алдан исәпләү өчен уңайлы алым тәкъдим итә. Куш йолдызлар орбиталарын билгеләүнең К. эшлөгән алымы (1872) әле да иң яхшылардан санала. К. йолдызларның торышын күрүгә күзәтүләр б-н (4200 дән артык) шөгъльлә, оригиналь рефракция теориясен тәкъдим итә. Кояш системасының фәзадагы хәрәкәтен билгеләү алымы эшли һәм куллана, беренче тапкыр Галактиканың әйләнү үзәген табу мәсьәләсенә математик чишелеш бирә; йолдызлар хәрәкәтендәге закончалыкларны өйрәнү өчен поляр диаграммалар алымын тәкъдим итә («Брадлей каталогы йолдызларының үз хәрәкәте законнары турында», 1859). Бу хезмәт фр. телендә азылган. К. — Казан ун-ты каршындагы Табигыйтьчеләр жәмгыяте физика-матем. фәннәр секциясен, шу. Рус астрономия жәмгыяте оештыручыларның берсе, Россия һәм чит ил фәнни жәмгыятләре әгъзасы. Айдагы бер кратерга К. исеме бирелгән.

Хезм.: Избранные работы по астрономии. М.–Л., 1951.

Әд.: П е р е л ь Ю.Г. Выдающиеся русские астрономы. М.–Л., 1951.

Р.Г.Усманов.

КОВАНОВА Галина Константиновна (21.4.1957, Әлмәт ш.), инженер-программист, ТР Дәүләт бүлгә лауреаты (2005). 1979 елда Куйбышев ун-тын тәмамлаганнан соң, Куйбышев үзәк махсуслаштырылган КБда инженер, инженер-конструктор булып эшли. 1989 дан «Татнефть» АЖнең «Әлмәтнефть» НГДУында: мәгълүматлар эшкәртү хезмәтендә инженер-программист, инженерлык-технол. хезмәтләренә автоматлаштырылган эш урыны төркемендә эйдәп баручы инженер-программист, 1 нче нефть һәм газ чыгару цехында башлык урынбасары. Дәүләт бүлгә «Нефть чыгару системасында оператив күзәтү һәм идарә итүдә корпоратив мәгълүмат системасын эшләү һәм сәнәгатгә гәмәлгә күртү» дигән хезмәте өчен бирелә.

Хезм.: «АРМИТС» осваивает нефтепромыслы // Нефт. хоз. 2001. № 10 (автордаш).

КОВАРСКАЯ Маргарита Яковлевна (12.3.1941, Казан), пианистка, педагог, ТРның халык артисты (1999). 1964 елда Казан консерваториясен (Э.Монозон классы) тәмам-

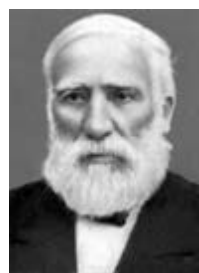

М.А.Ковальский.



М.Я.Коварская.

лай. 1964–70 елларда Татар опера һәм балет театрында концертмейстер булып эшли. 1970 тән Казан пед. ин-тында укыта, проф. (2003). К.ның башкару эшчәнлегә дөнья классикасын һәм татар музыкасын пропагандалау б-н бәйлә. Татарстанның эйдәп баручы башкаручылары (М.Әхмәтов, М.Булатова, М.Галиев, Г.Ластовка, З.Сәнгатуллина һ.б.) б-н концертмейстер һәм солист буларак чыгышлар ясай. Аның соло программалары арасында — «С.Рахманинов», «Э.Григ», «Татар сонатасы тарихы», «Салон музыкасы» һ.б. бар. Режиссёр һәм башкаручы буларак, А.Ключарёв, С.Сәйдәшев, З.Хәбибуллин, Р.Яхин һ.б. композиторларга багышланган тематик концерт кичләре оештыра. Россия шәһәрләрендә, чит илләрдә (Төркия, Израиль һ.б.) чыгышлар ясай. Фортепиано өчен вокаль музыка эшкәртмәләре жыентыкларын һәм пед. музыка уку йортлары өчен уку-укыту методик әсбапларын төзүче.

Ф.Ш.Салитова.

КОВЕЛІН, сульфидлар классы минералы, CuS . Италия минералогы Н.Ковелли (1790–1829) исеме белән аталган. Фе, сирәгрәк Аг кушылмалары бар. Гексогональ сингониядә кристаллаша. Юка әлләләр, майлар, корымлы порошоклар ясай. Зәңгәр-индигодан кара төскә кадәр. Алмашучан төсләр хас. Тонук ялтыравыклы. Ныклыгы 2–2,5. Сульфид ятмалары цементлашкан жирдә, гидротермаль юлларда барлыкка килә. Вулкан лавасында һәм газларында булуы билгеле. ТРда конкрецион типтагы *бакыр казылмалары* б-н бәйлә, конкрецияләренә үзәк өлешен тәзи.

Әд.: Проблемы геологии твердых полезных ископаемых Поволжского региона. К., 1997.

КОВЕЛЬКОВА Екатерина Георгиевна (27.1.1876, Казан — 7.2.1964, шунда ук), жырчы (контральто), педагог, ТАССРның атказ сәнгать эшлеклесе (1956). 1898–99 елларда вокалдан Петербург консерваториясендә (Ферни-Джиральдони классы) һәм Казанда (Л.Люценко классы) укый. 1899 дан Казан, Пермь, Саратов, Киев, Екатеринбург, Тифлис, Харьков һ.б. шәһәрләренә опера сәхнәләрендә чыгышлар ясай. Жырчының башкару манерасы югары вокаль техникасы, тәэсирлелеге, сүз һәм музыканың гармоник бердәмлегенә омтылуы б-н аерылып тора. Замандашлары жырчы тавышынын матур, йомшак бәрхет тембрлы булуын, аның барлык регистрларда тигез яңгыравын билгеләп үтәләр. Опера партияләре арасында Вая, Ратмир («Патша өчен яшәү»), «Руслан һәм Люд-

мила», М.Глинка), Ольга, Полина, Миловзор («Евгений Онегин», «Пики дамасы», П.Чайковский), Кончаковна («Князь Игорь», А.Бородин), Фёдор, Шинкарка, Марина Мнишек («Борис Годунов», М.Мусоргский), Лель («Кар кызы», Н.Римский-Корсаков), Мадалена («Риголетто», Дж.Верди), Кармен (шул исем. опера, Ж.Бизе), Миньон (шул исем. опера, А.Тома). К. Татарстанда вокал белеме үсешенә сизелерлек өлеш кертә. 1922–52 дә Казан музыка уч-щесендә, 1945–60 елларда Казан консерваториясендә укыта. Шәкертләре арасында — М.Рахманкулова, З.Байрашьева, Г.Кайбицкая, У.Әлмиев. Жырчының пед. принциплары рус вокал мәктәбе традицияләренә таянып эшләнүдә чагыла.

КОВКОВ Виктор Антонович (7.6.1933, Кострома өлкәсендә Макарьев р-ны Варша а.), оптик-конструктор, СССР Дәүләт бүләге лауреаты (1979). 1963 елда Казан авиация ин-тын тәмамлаганнан соң, «КОМЗ» ЖБ-нең «Фотон» Узак КБда эшли, 4 нче бүлекчәнең әйдәп баручы конструкторы (1976–78), конструкторлар бүлгә башлыгы урынбасары (1978–86), әйдәп баручы конструктор (1986–90), 2 нче бүлекчәдә сектор башлыгы (1990–94). Дәүләт бүләге космик тикшеренүләр өлкәсендәге хезмәтләре өчен бирелә. Уйлап табуга 7 авторлык таныклыгы һәм патенты бар.

КОВТУН Георгий Анатольевич (19.2.1950, Одесса ш.) балет артисты, балетмейстер, муз. театр режиссёры, РФнең атказ. сәнгать эшлеклесе (1988), ТРның халык артисты (2010). 1973 елда Воронеж хореография уч-щесен, 1985 тә Ленинград консерваториясен режиссура классы буенча тәмамлый.

Сәнгатьнең күп кеңә жанрларында (балет, цирк, кино, боз өстендә балет, драма, мюзикл, телевидение, опера, оперетта) эшли. Күплогән сәхнә мәйданларында 300 дән артык спектакль, миниатюра, композицияләр куя. Одесса, Чабаксар, Баку, Краснодар, Новосибирск, Магнитгорск, Сургут, Воронеж, Элиста шәһәрләрендә һәм чит илләрдә эшли.

Казанда, режиссёр буларак, Р.Калимуллинның «Ерактагы көккүк авазы» (1989), Дж. Вердиның «Аида» (2002), Ж.Бизеньның «Кармен» (2011) операларын; балетмейстер буларак Л.Любовскийның «Кыйссан Йосыф» (2002), Э.Григынның «Пер Гюнт» (2003), А.Хачатуряның «Спартак» (2008) балетларын куя.

К. халыкара балетмейстерлар (Мәскәү, 1980), «Сочи-82» эстрада артистлары, Бөтенсоюз жыр һәм био ансамбльләре (Мәскәү, 1986) конкурслары һәм Ленин комсомолы (1985) бүләге лауреаты.

Ә с ә р.: По белу свету. СПб., 2003.

В.Н.Горшков.

КОВЯЗИН Владимир Григорьевич (13.2.1943, Киров өлкәсендә Лебяжье р-ны Окунев с-зы), гигиена белгече, мед. фән. д-ры (1953), проф. (1993). 1966 елда Казан мед. ин-тын тәмамлый, шунда ук эшли. 1970 тән СССР Химия сәнгәте министрлыгының Казан фәнни-тикшеренү ин-тында. 1992 дән Казан мед. ун-тының хезмәт гигиенасы ка-

федрасында. Хезмәтләре химия сәнгәтендә эшләүчеләрнең агулануларга каршы санитариясенә, хезмәт гигиенасына һәм сәламәтлеген саклауга карый.

Х е з м.: Основные вопросы гигиены труда в производстве жидкого никеля: Автореф. дис. ... К., 1970.

Әд.: Казанские профессора-гигиенисты: Биограф. словарь. К., 1995.

КОДАШ елгасы, Көнчыгыш Кама аръягында, Дала Зәе елгасының уң кушылыгы. Озынлыгы 10,9 км, бассейнының мәйданы 45,5 км². Бөгелмә-Бөләбәй калкулыгы буйлап ага, Бөгелмә р-нында. Елга башы урман массивында, Кодаш авылынан 5,4 км төньяктарак; тамагы Карабаш посёлогынан 3 км төньяк-көнбатыштарак. Елга башының абс. биеклеге 280 м, тамагыныкы — 119 м. Су жыелу майданының урманлылыгы 50%. К. елга-сының 1,4 тән алып 3,3 км озынлыктагы 2 кушылыгы бар. Елга чөлтөрәнен тыгызлыгы 0,36 км²/км². Туенуы катнаш, күбесенчә кар сулары исәбенә. Жир асты сулары б-н туену модуле 1,1–3 л/с.км². Гидрологик режимы ташу вакытында су муллыгы һәм жәен нык саегуы б-н характерлана. Бассейнда еллык су агымының уртача күпәйтелгән катламы 87 мм, ташу агымы катламы 54 мм. Язгы ташу, гадәттә, март ахыры — апрель башында башлана. Елга ноябрь уртасында туңа. Елга тамагында суының иң аз вакытындагы уртача күпәйтелгән чыгымы 0,052 м³/с. Суы язын каты (6–9 мг-экв/л), кышын һәм жәен бик каты (9–12 мг-экв/л), Гомуни минеральләшүе язын 700–1000 мг/л, кышын һәм жәен 1000 мг/л дан күбрәк. К. бассейнында су күләме 0,09 млн. м³ булган буа бар. Су ресурслары сугару өчен файдаланыла.

КОДАШ авылы, Әгерже р-нында, Әгерже шәһәрненнән 24 км көньяк-көнбатыштарак, Юри елгасы буенда. 2010 елда 250 кеше (татарлар) яши. Халкының төп шөгыле — кырчылык, мөгезле эре терлек асрау. Урта мәктәп, мәдәният йорты, китапхана. 1680 елдан мәгълүм. 18 йөздә — 19 йөзнең 1 нче яртысында халкы дөүләт крәстияннәре катлавына керә, игенчелек, терлекчелек, сәүдә, капчык-чыпта сугу б-н шөгылләнә. 20 йөз башында мәчет, мәктәп (1820 дән), земство мәктәбе (1914 тә ачыла) эшли. Бу чорда авыл жәмәгәтенең имана жире 1670,2 дис. тәшкил итә. 1920 гә кадәр Вятка губернасының Алабуга өязе Зур Кибә волостенда, 1920 дән Вотьяк автономияле өлкәсенә керә. 1921 дән ТАССРның — Әгерже, 1924 тән Алабуга кантоньында. 1927 нең 14 февраленнән — Әгерже, 1963 нең 1 февраленнән — Алабуга, 1964 нең 4 мартынан Әгерже р-нында. Халык саны: 1762 дә — 80 ир-ат; 1859 да — 400, 1877 дә — 562, 1905 тә — 719, 1920 дә — 994, 1926 да — 848, 1938 дә — 864, 1958 дә — 316, 1970 тә — 295, 1989 да — 309, 2002 дә — 279 кеше.

Әд.: М ә р д а н о в Р.Ф., Г а д и е в И.Г. Әгерже төбәге тарихы. К., 2003.

КОДАШ авылы, Биектау р-нында, Биектау тимер юл станциясеннән 47 км төньяк-көнбатыштарак, Ашыт елгасы бассейнында. 2010 елда 87 кеше (татарлар) яши. Халкының төп шөгыле — кырчылык, терлекчелек. Башлангыч мәктәп, клуб. 17 йөзнең 2 нче яртысын-

да нигез салына. 18 йөздә — 19 йөзнең 1 нче яртысында халкы дөүләт крәстияннәре катлавына керә, игенчелек, терлекчелек, умартачылык, он тарту, тегү, мунчаладан аркан ишү, читек очен галош ясау б-н шөгылләнә. 20 йөз башында К.та мәчет (1857 дә төзелә), мәдрәсә, 2 вак-гөякләр кибете эшли. Бу чорда авыл жәмәгәтенең имана жире 768,5 дис. тәшкил итә. 1920 гә кадәр Казан губернасының Казан өязе Салкын Чишмә волостенда, 1920 дән ТАССРның Арча кантоньында. 1930 ның 10 августынан — Дөбяз, 1963 нең 1 февраленнән — Зеленодольск, 1965 нең 12 гыйнварынан Биектау р-нында. Халык саны: 1782 дә — 55 ир-ат; 1859 да — 313, 1897 дә — 416, 1908 дә — 431, 1920 дә — 426, 1926 да — 480, 1938 дә — 571, 1949 да — 478, 1958 дә — 366, 1970 тә — 351, 1989 да — 131, 2002 дә — 110 кеше.

КОДАШ авылы, Бөгелмә р-нында, Бөгелмә шәһәрненнән 35 км төньяк-көнбатыштарак, Кодаш елгасы буенда. 2010 елда 744 кеше (татарлар) яши. Халкының төп шөгыле — кырчылык, терлекчелек. Урта мәктәп, мәдәният йорты, китапхана. 1747 дән мәгълүм. 1860 елларга кадәр халкы асабалар, типтәрләр һәм дөүләт крәстияннәре катлауларына бүленә, игенчелек, терлекчелек б-н шөгылләнә. 20 йөз башында К.та 2 мәчет, 2 су тегермәне эшли. Бу чорда авыл жәмәгәтенең имана жире 2117 дис. тәшкил итә. 1920 гә кадәр — Самара губернасының Бөгелмә өязе Микулино волостенда, 1920 дән — ТАССРның Бөгелмә кантоньында. 1930 ның 10 августынан — Әлмәт, 1935 нең 10 февраленнән — Яңа Писмән, 1955 нең 18 августынан — Лениногорск, 1959 ның 26 мартынан Бөгелмә р-нында. Халык саны: 1859 да — 770, 1889 да — 823, 1897 дә — 1317, 1908 дә — 1378, 1920 дә — 1666, 1926 да — 1544, 1938 дә — 1161, 1949 да — 1043, 1958 дә — 1028, 1970 тә — 920, 1979 да — 672, 1989 да — 538, 2002 дә — 842 кеше.

КОДАШ КҮЛӘ, Көнбатыш Кама алдында. Биектау р-ны Кодаш авылының төньяк-көнчыгыш чигендә, Ашыт, Питигал һәм Сола елгалары субүләрәндә. Су өслегенә мәйданы 3,4 га. Күләме 20 мең м³ тирәсе. Озынлыгы 350 м, иң зур киңлеге 170 м, уртача тирәнлеге 0,75 м, иң зур тирәнлеге 1,3 м. Күлнең барлыкка килүе карст күренеше б-н бәйлә. Формасы катлаулы. Суы бик йомшак, гидрокарбонат-сульфат магнийлы типта. Утә күренмә-



Кодаш күле.

леге 35 см. Ял итү максатларында файдаланыла.

КОДАЙРОВ (Ходайров) Габдулла Хәбир улы (1899–1984), офтальмолог, мед. фән. д-ры (1962), проф. (1962), БАССР, РСФСР-ның атказ. фән эшлеклесе (1967, 1973). 1943–75 елларда Уфа трахоматоз ин-ты директоры, бүлек мөдире, бер үк вакытта 1955–75 тә Башкорт мед. ин-тының күз авырулары каф. мөдире, проф. (1975–82). 1933 тән БАССР Сәламәтлек саклау министрлыгы күз табибе. Хезмәтләрә трахома, вируслы күз авырулары, герпес эпидемиологиясен, клиникасын, патоморфологиясен һәм аны булдырмауны өйрәнүгә, катаракта (кара су) һәм глаукоманы хирургик дәвалау-га карый.

«КОДЕКС КУМАНИКУС» («Codex Sinaiticus» — «Коман мәжмугасы»), 13 йөз ахыры — 14 йөз башы кыпчак телендәге язма ядкәрләрнен берсе. Христиан миссионерлары тарафыннан төрки телләрнең көнбатыш һун тармаклары сөйләм теленә нигезләнеп төзелә. Латин-фарсы-коман һәм коман-немец сүзлекләрен, кыпчак грамматикасынын мәгълүматларны, кыпчак теленә тәржемә ителгән Тәүрат хикәятләрен үз эченә алган ике дәфтәрдән гыйбарәт. «К.к.» аңлатмалары латин хәрәфләр б-н язылган. Анда иске татар теленә хас булган архаик грамматик формалар күпләп очрый: «оглан» (уғыл, ул), «кар йагды» (кар ауды), «йыгласам» (еламас). Хәзерге татар әдәби телендәгечә кулланылган сүзләр дә бар: «һар елда», «килдем», «бәхет бирсен» һ.б. Тексттагы «алгышлату» алар, ким йазыксыз» (гөнаһсыз кеше бәхеткә лаек) кебек аналитик формалар латин-итальян синтаксик конструкцияләрен турыдан-туры калькалаштыру нәтижәсе булып тора. «К.к.» фразеологизмнарга (соңгы заманда кеше булды; ант эчәрмен), мөкаль һәм әйтмәнәргә (кем миңа бирсә, мин дә аңар бирәм; кем миңа бирсә, мин дә аңар бирәм), табышмакларга бай. «К.к.» ны төзүчеләр беренче булып төрки телләргә лингвистик анализ ясарга омтылалар (фигыльләрнең төрләнеше, исем, сыйфат, алмашлыкларның төрләнүе һәм үзгәрүе турында мәгълүматлар китерелгән). «К.к.» ны өйрәнүгә А.Н.Самойлович, С.Е.Малов, В.В.Радлов, А.Курышжанов, Л.Т.Мәхмүтова, Х.Мәхмүтов, Г.Клапрот, Г.Кун, К.Грөнбек, Россия һәм чит илләрнең һ.б. тюркологлары зур өлеш кертәләр. Культуралар Венеция шәһәрәнен Изге Марк китапханәсендә (Италия) саклана.

Әд.: Радлов В.В. О языке куманов: По поводу издания куманского словаря // Зап. Им. АН. СПб., 1884. Т. 48. № 4; История татарского литературного языка (XIII — первая четверть XX в.). К., 2003.

В.Х.Хаков.

КОДЫБИРДЭ авылы, Кайбыч р-нында, Олы Кайбыч авылыннан 14 км төньяктарак, Бишналы елгасы буенда. 2010 елда 61 кеше (руслар) яши. Халкының төп шөгыле — кырчылык, мөгеэле эре терлек асрау. Башлангыч мәктәп, клуб. 1646 дан мәгълүм. 1861 елгы реформага кадәр халкы алпавыт крәстияннәре катлавына керә, игенчелек, терлекчелек, тимерчелек, сарык тиресен эшкәртү б-н

шөгыльләна. 20 йөз башында К.дә жил те-гермәне, вак-төякләр кибете эшли. Бу чорда авыл жәмәгатенә имана жире 350 дис. төш-кил итә. 1920 гә кадәр Казан губернасының Зоя өязе Әжил волостенда, 1920 дән ТАССР-ның Зоя кантоненда. 1927 нең 14 февраленән — Ульяновко, 1927 нең 1 августыннан — Кайбыч, 1963 нең 1 февраленән — Буа, 1964 нең 4 мартыннан — Апас, 1991 нең 19 апреленән Кайбыч р-нында. Халык саны: 1782 дә — 81 ир-ат; 1859 дә — 210, 1897 дә — 446, 1908 дә — 555, 1920 дә — 143, 1926 дә — 470, 1938 дә — 366, 1949 дә — 252, 1958 дә — 154, 1970 тә — 135, 1979 да — 110, 1989 да — 73, 2002 дә — 67 кеше.

КОЕРЧЫК (Коурчак) ХАН (? — 1398 дән соң), Алтын Урда ханы (1396–97). Ырыс хан улы. Әтисе үлгәннен соң Туктамыш хан сараенда яши. Туктамыш яныннан Урта Азия идарчесе Аксак Тимур тарафына качып китә. Туктамыш б-н Аксак Тимур ягында торып сугыша, аның 1395 елда Алтын Урдага яу б-н килүендә катнаша. Аксак Тимур ярдәмдә Алтын Урдада тәхеткә утыра. Аның идарәсе озакка сүзүлмәй. Исеме сугылган акчалар очрамый. Әмир Идегәй тарафыннан бәрән төшерелә.

Әд.: Тизенгаузен В.Г. Сборник материалов, относящихся к истории Золотой Орды. М.—Л., 1941. Ч. 2; Сафаргалиев М.Г. Распад Золотой Орды. Саранск, 1960; Мухаммадиев А.Г. Булгаро-татарская монетная система XIII—XV вв. М., 1983.

И.Л.Измайлов.

КОЖАЕВКА авылы, Спас р-нында, Болгар шәһәрәнән 60 км төньяк-көнчыгыштарак, Актай елгасы буенда. 2010 елда 172 кеше (руслар) яши. Халкының төп шөгыле — кырчылык, мөгеэле эре терлек асрау. Урта мөктәп, мәдәният йорты, китапханә. 1710 нан мәгълүм. 1860 елларга кадәр халкы дөүләт һәм удел (1797 гә кадәр — сарай) крәстияннәре катлавына керә, игенчелек, терлекчелек, балта эше һәм төгүчелек б-н шөгыльләна. 20 йөз башында К.дә чиркәү-приход мөктәбе (1885 тә ачыла), 3 тегермән, 2 вак-төякләр кибете эшли. Бу чорда авыл жәмәгатенә имана жире 1471,4 дис. төшкил итә. 1920 гә кадәр Казан губернасының Спас өязе Никола-Пичкас волостенда, 1920 дән ТАССР-ның Спас кантоненда. 1930 ның 10 августыннан Спас (1935 нең 1 апреленән 1991 нең 4 октябренә кадәр — Куйбышев) р-нында. Халык саны: 1782 дә — 190 ир-ат; 1859 дә — 457, 1897 дә — 847, 1908 дә — 900, 1920 дә — 873, 1926 да — 503, 1938 дә — 484, 1949 да — 362, 1958 дә — 423, 1970 тә — 293, 1979 да — 250, 1989 да — 237, 2002 дә — 188 кеше.

Әд.: Спасские сказания. К., 2003.

КОЖАЕВКА КОМПЛЕКСЫ (археол.), Актай елгасының (Иделен сул кушылдыгы) уң ярында Спас р-нының Кожаяево һәм Бураково авыллары янында урнашкан. Ядкәрләр 20 йөз башынын алып В.Ф.Смолин (1914), С.И.Покровский, М.Г.Худяков, Е.П.Казаков (1961), М.М.Кавиев (1987–96) һ.б. тарафыннан тикшерелә. Комплекс боекы авыллыкны, 11–14 йөзләр каберле-

ген һәм Болгар археол. культурасының башка ядкәрләрен үз эченә ала.

Кожаяево IV авыллыгы 1961 елда Е.П.Казаков тарафыннан ачыла. Авыллыкта (мәйданы 9,6 мең м²) 70 ләп объект, ш.и. ашлык, балык, жиләк-жимеш, инвентарь саклау, балчык изу, көл түгү һ.б. өчен файдаланылган хужалык чокырлары, ярымземлянка тибындагы 5 торақ корылма калдыклары тикшерелә. Торақларның берсе квадрат формасында (3,5×3,5 м), аның почмаклары дөньяны дүрт тарафына юнәлтелгән. Диварлары горизонталь рәвештә кыртыш б-н эчләнган, идәне балчык б-н сыланган. 0,7 м киңлектәге ишек һәм тәбәнәк басмалы баскыч корылманың көнчыгыш ягында үзәктә урнашкан. Ишекнең сул ягында, турыпочмаклы формадагы биегрәк жирдә, учак урыны булган. Фаразланганча, чатыр түбә салам б-н ябылган, ишек өстенә лапаса корылган.

Каберлектә (1987 дә М.М.Кавиев тарафыннан табыла) 170 тән артык кабер тикшерелә. Аларда мәетләр мөселман йоласы буенча жирләнгән, әмма мәжүсилек элементлары да күзәтелә (корбан китерү чокырлары, каберләр өстендә мөрхүмнәрне искә алу учаклары эзләре һ.б.). Бу үзгәрелгән б-н каберлек өлегә терр-ядгә башка каберлекләрдән аерыла. Антропологик материаллар шул жирдә яшәгән халкының европеоид типка караганлыгын күрсәтә.

К.к. терр-ясендә сланец кайрак, балчык орчык башы, 2 урақ һәм 3 урақ кисегә, сабан төрәннәре, сукалар, китмән, кыргычлар, тегермән ташлары, балыкчы жәтмәсе батыргычлары, зур кармаklar, сөяктән эшләнгән сөңге очлыклары, бизәнү айберләре (к. *Кожаяево хәзинәсе*) һ.б. табыла. Osteологик материалга караганда (А.Г.Петренко, О.Г.Богаткина), халык, башлыча, мөгеэле вак һәм эре терлек, атлар үрчәтү (хужалыкларда ш.у. ишәкләр, этләр, мөчеләр да асралган), сунарчылык (гадәттә, кошлар, куяннар, кондызылар, төлкеләр ауланган) б-н шөгыльләнган.

Әд.: Фахрутдинов Р.Г. Археологические памятники Волжско-Камской Булгарии и её территория. К., 1975; Археологическая карта Татарской АССР. Западное Закамье. К., 1986; Кавеев М.М. О некоторых итогах работ археологической экспедиции Болгарского заповедника // Ежегодник-9, Государственный объединенный музей Республики Татарстан. 1998.

М.М.Кавеев.

КОЖАЕВКА ХӘЗИНӘСЭ, 11 йөз ахыры — 12 йөз башына нисбәтле болгар зәркән эшләнмәләре хәзинәсе. 1987 елда *Кожаяево комплексы* терр-ясендәге Кожаяево IV авыллыгындагы торақ урынарының берсендә сай чокырда табыла. Кошмак чыбыклардан үрелгән зур муенсадан, 6 кошмак йөзектән һәм муенса божрасы уртасындагы 2 алтын чигә асылмасыннан тора. Муенса 6 чыбыкны бергә үрү ысулы б-н эшләнган, чыбыкларның очларына каптырма ыргаклар куелган, тарая баручы түгәрәк стерженьгә ябыштырылган.

Йөзекләр чүкү ысулы б-н асалган. Кашларның өсләге каралту фонында кырлап бизәкләнгән. Йөзекләрнен берсе зур, алты почмаклы, калын кырлы. Аның өсләгендәгә рәсем жуеда яса да, почмакларга таба кырлап



А.В. Козин.

йөрәк рәвешендә ясалган бизәк шәйләнә. Бу — тупланмадагы озақ вакыт дәвамында кулланылышта булган бердәнбер йөзек. Икенче йөзектә — туры сызыклар б-н тулыландырылган шундый ук рәсем. Сызыклар кушылган урыннарда каралту ысулы б-н уксыман фигуралар төшерелгән. Дүртпочмаклык рәвешендәге кашлы өченче йөзек авыш сызыклар б-н бизәлгән. Уемланган алтыпочмаклык каралтылып каймаланган. Ясылык үзөгәнә — вертикаль буенча бүленгән овал, өскә һәм аскы өлешләрдә — симметрик сызыклар. Овалның уртасында уң һәм сул яклардан сизгезлек рәвешендәге фигура хасил итүче 2 дуга сызылган. Дүртенче йөзектә алты почмаклы кашының периметры буенча S-рәвешле тамгалар төшерелгән, кашның уртасындагы дүртпочмаклы өске уемланган һәм каралтылган, аңа дугасыман бизәк ясалган, бизәк каймаланган. Бишенче йөзектә алты почмаклы каш каралтылган, аның үзөгәнә уемлап күбләк рәвешле бизәк төшерелгән, күбләк «канатларының» уртасын овал сызыклар (һәр яктан 2 шәр) кисеп үтә. Йөзекнең дугасы һәм кашы тоташкан урыннарда 3 эр уксыман фигура ясалган. Алтынчы йөзек кашының өскә һәм аскы якларына авыш тамгалар төшерелгән. Каралтылган кашка схематик рәвештә тормыш символы булган кош рәсеме уемланган. Аның сыңлану рәвеше, койрык каурыйлары һәм аяклары останың үрдәк рәвешендәге — легендар кошны сурәтләвен күрәтә.

Чигә асылмалары ачылган имән чикләвөгә рәвешендәге өч «куык» киртелгән (алар арасында — үрелгән алтын чыбык чорналган стерженьнәр) зур божралардан гыйбарәт. «Куык»лар бөртекле тасмалар б-н бизәлгән. Үзәктөгә «куык»ларга, шундый ук «имән-чикләвекләр»ен асу өчен, эленмә чылбырлар б-н тоташучы 3 эр кечкенә божра ябыштырылган. Мондый чигә асылмалары Идел буе Болгар дәүләте терр-ясендә табылган монголларга кадәрге чорга хас бизәнү әйберләре үрнәге булып исәпләнә.

М.М.Кавеев.

КОЖЕВНИКОВ Лев Афанасьевич (5.3.1947, Киров өлкәсенә Омутнинск ш.), язучы, ТРның атказ. сәнгәт эшлеклесе (2000). Киров пед. ин-тын (1971), Мәскәүдә М.Горький исем. Әдәбият ин-тын (1976), Театр сәнгәте ин-ты каршындагы Югары режиссёрлар курсларын (1983–85) тәмамлай. 1977 дән Казанда. 1977–80 елларда «Советская Татария», «Вечерняя Казань» г-таларында үзхәбәрче булып эшли. К. ижатына жанр төрлеләгә хас. Ул — Мәскәү, Кустанай,

Рязань, Магадан һ.б. шәһәрләр сәхнәләрендә куелган «Вакансия» (1982), «Анонимка» (1985), «Алдау» («Подлог», 1987) пьесалары, курчак театры өчен язылган «Пётр I һәм солдат» («Пётр I и солдат», 1983), «Барабашка» (1996), «Ут-кош» («Жар-птица», 2003) пьесалары, «Афродита елмаю» («Улыбка Афродиты», 1993), «Прокурор үлеме» («Смерть прокурора», 1993) повестлары, «Олимпия» (1993) романы, фәнни-популяр «Славян мөжүси аллалары, ияләр һәм женнар» («Славянские языческие боги, духи и нечистая сила», 1994) китабы авторы. Г.Р.Державин исем. әдәби бүләк лауреаты (2004).

Ә с ә р: Театральный детектив: Пьесы. К., 1983. Р.Р.Мусабәкова.

КОЖЕВНИКОВ Юрий Васильевич (4.2.1932, Удмурт АССРның Дебесск р-ны Заречная Медла а. — 22.3.2001, Казан), очышлар динамикасы һәм оптималь идарә итү өлкәсе галиме, техник фән д-ры (1967), ТР Фәһнең мөһбир әгъзасы (1992), ТАСССР, РФнең атказ. фән һәм техника эшлеклесе (1982, 1993), Казан техник ун-тының атказ. проф. (1997). Казан авиация ин-тын тәмамлаганнан соң (1955) шунда ук эшли, проф. (1968), югары матем. (1967–72), гамәли матем. һәм информатика (1972–2001) кафедралары мөдире, бер үк вакытта хисаплау һәм идарә итү системалары ф-ты деканы (1972–73), ректор (1977–87). Очраклы үзлеккә ия булган процессларны һәм системаларны оптимальләштерү буенча фәнни юнәлешкә нигез салучы. К. очкыч аппаратлар һәм очраклы үзлекле системалар б-н оптималь идарә итү теориясе нигезләрен булдыра (тикшеренү нәтижеләре баллистик ракеталар һәм Жирнең ясалма иярченнәренә ракета йөрткечләрен исәпләгәндә кулланыла). Өзекле стохастик системаларны оптимальләштерүнең санлы алымнарын эшли. Катлаулы техник системаларда проектлаштыруның һәм карарлар кабул итүне автоматлаштыруның теориясе нигезләрен үстерә (нәтижеләре СССР Авиация министрлыгы пр-тиеләрендә авиация двигателләрен сынауның автоматлаштырылган системаларын булдыруда һәм эксплуатацияләүдә кулланыла). Очкыч аппаратлар һәм двигателләренә статистик оптимальләштерү (ш.и. векторлы критерийлар кулланып) буенча тикшеренүләр үткәрә. Компьютерлар дидактикасы принципаларын нигезли, бу нигезләр Россиядә беренче компьютер дәреслекләреннән булган «Математик статистикага кереш» («Введение в математическую статистику», 1996) хезмәтенә асылып тәшkil итә. Хезмәт Кызыл Байрагы, Халыклар дуслыгы орденнары, медальләр, ш.и. СССР Космонавтика федерациясенә ике медале (акад. С.П.Королев исем., акад. М.В.Келдыш исем.), СССР ВДНХсының алтын һәм көмеш медальләре, ТАСССР ЮС Президиумының Мактау грамотасы б-н бүләкләнә (1978).

Х э з м.: Статистическая оптимизация летательных аппаратов. М., 1978; Автоматизированные испытания в авиационии. М., 1989 (автордаш); О принципе оптимальности в среднем для разрывных стохастических систем // Автоматика и теле-

механика. 1996. № 4; Адаптивная аппроксимация функций // Изв. вузов. Математика. 1999. № 1.

КОЖЕВНИКОВА Роза Хәби кызы (19.12.1950, Әстерхан өлкәсенә Красноярск р-ны Дельта станциясе — 27.12.2007, Казан), шагыйрә, тәржемәче, ТРның атказ. мәдәният хезмәткәре (1995). Рус телендә яза. Мәскәүдә М.Горький исем. Әдәбият ин-тын (1977) тәмамлаганнан соң, 1983 елга кадәр Казан резина-техник әйберләр з-дының кәшпү тиражлы «Прогресс», Татшвейбтның «Рабочая честь» г-талары редакцияләрендә, КПССның Татарстан өлкә ком-ты нәшириятында, «Комсомолец Татарии» г-тасы редакциясендә эшли. 1983–89 да ТАСССРның Телевидение һәм радиотәпшырулар дәрәжә ком-тында әдәби-драматик тапшырулар мөхәррире. 1989–2006 да «Идел» ж-лында: бүлек мөхәррире, 1991 дән баш мөхәррир урынбасары. «Милләт тәлгәше» («Гроздь рябины», 1985), «Ике тавыш» («Два голоса», 1990), «Таң сызыгы» («Меж светом и тьмой», 2000) шигыри жәнәгытлары, балалар өчен «Кышкы яңгыр» («Зимний дождик», 1988) шигырьләр китабы авторы. К.ның ижаты ихлас һәм шул ук вакытта парадоксаль дә. Ул Г.Сәмитова, Х.Туфан, С.Хәким, Н.Арсланов, Ш.Галиев, Ә.Баян, Г.Сабитов, Р.Харис, Р.Фәйзуллин, Зөлфәт, Р.Миңнуллин, Г.Зәйнашева, Х.Халиков шигырьләрен, татар халык әкиятләрен, курчак театры өчен пьесаларны русчага тәржемә итә.

Әд.: М а л ы ш е в С. Три жизни Розы Кожевниковой // Татарстан. 2002. № 3.

Р.Р.Мусабәкова.

КОЗЫН (Corvus corax), *карга кошлар* семьялыгындагы кош. Көньяк-көнчыгыш Азиядән кала, бөтен Төньяк ярмышар буенча таралган. ТР терр-ясендә гадәти кош, әмма саны күп түгел, һәр жирдә очрый. Утрак кош. Гәүдәсенә озынлыгы 60–65 см, ана кошлар ата кошлардан кечкенәрәк. Авырлыгы 1,1–1,4 кг. Металлсыман ялтыравыклы кара төстә. Очлы, зур, кара томшыгының төбе каурыйсыман төкләр б-н каплаган. Канатлары озун (канат жәме 1,2 м га кадәр), койрыгы чөйсыман. Елга бер тапкыр үрчи, көрән тимгелле 2–3 зәңгәрсү-яшел йомырка сала. Оясын биек ағачларда, яр кыяларында, биек корылмаларда ясый. Бер үк урындагы ояга берничә ел рәтгән урнаша. Кышын шәһәр һәм зур авыллар тирәсендә яши. Кайвакыт бер урында 20 дән 100 гә кадәр кошны очратырга мөмкин. Төрле азык б-н туклана.

КОЗИН Алексей Владимирович (28.5.1976, Казан — 5.9.1999, Чечен Респ-касы Дучи а., Казанда жирләнә), РФ Герое (12.11.1999), лейтенант (1999). 1994 елда Россия армиясе сафларына алына. Кул сугышы буенча спорт мастерлыгына кандидат. Казан авиация техникумын (1994), Чиләбе танк ин-тының Казан ф-лын тәмамлай (1999). 1999 нын июлендә Төньяк Кавказ округы (Дагстан Респ-касы) Эчке эшләр министрлыгы гаскәрләренә оператив бурыч үтәүче 100 нче дивизиясенә танк взводы командир итеп билгеләнә. Тиз хәрәкәт итүче отряд составында Чечен Респ-касы адм. чикләрен саклау операцияләрендә катнаша. 1999 нын 5 сентябрән-

дә Новолак р-ны үзәгендә засадага әләккән оператив бригаданы коткарганда батырлык күрсәтә: К. танкы авылында каршы якның берничә ныгытма позициясен юк итә, үз танкы сафтан чыга. К. яралы солдатларга чигенергә әмер бирә, дошманга танкны кулга тошерергә юл куймый, үзе автоматтан, аннан соң зенит пулемётынан ут ача. К. сәгать ярым вакыт дәвамында каршы якның 2 ут ноктасын, 3 миномётын юкка чыгара; авыр яралана, әсир төшә һәм дошман тарафыннан жәзалап үтерелә. Герой исеме үлгәннән соң бирелә. Казанда ул яшәгән йортка мемориаль такта әленә.

М.З.Хәбибуллин.

КОЗИН Виктор Георгиевич (27.9.1941, Тәтеш ш. — 17.12.2003, Казан), химик-технолог, техник фән. д-ры (1989), проф. (1991), ТРның атказ. фән һәм техника әшлеклесе (1996). 1965 елда Казан химия-технология институты тәмамлаганнан соң, Бөтенсоюз углеводород чималы фәнни-тикшеренү институтында эшли. 1969 дан Казан химия-технология институтында, нефть һәм нефтехимия ф-ты деканы (1991–99), нефть һәм газ эшкәртүнең химик технологиясе каф. мөдире (2000 елдан). Хезмәтләре нефть эшкәртү һәм нефть химиясенә аерып алу процесслары теориясенә һәм практикасына карый. К. дизель фракцияләреннән күкерторганик кушылмалар аерып алу технологиясенә физик-химик анализларын эшли. Күкертле һәм кислородлы кушылма эремәләре һәм полиар эреткечләрдәге углеводородлар термодинамикасы буенча мөгълуматлар банкы булдыра. Нефть сульфоксидлары һәм сульфоннары алу технологияләрен, шу. түбән темп-ралы фракцияләү ысулы б-н табигый битумнарны һәм югары үзлекле нефтьләрен аеру өчен альтернатив технология тәкдир итә. Нефть чыгару һәм әзәрләү процессларын интенсификаштыру өчен химик реагентлар эшли.

Хезмәтләре: Оценка экстракционных свойств растворителей для разделения среднедистиллятных фракций // Проблемы химии нефти. Новосибир., 1992 (автордаш); Способы проектирования нефтеперерабатывающих заводов. К., 1998 (автордаш); Сопоставление различных способов фракционирования тяжёлого органического сырья // Журн. прикладной химии. 1998. Т. 71, вып. 6 (автордаш).

КОЗЛОВ Александр Илларионович (1817, Оренбург ш. — 20.3.1893, Казан), акушер-гинеколог, медицина д-ры (1848). Казан (1836), Дерпт университетларында тәмамлый. 1837 елдан Россия мед. университетларында эшли. 1850 дән Бердичев шәһәре (Киев губ.) табибе. 1854–66 елларда Казан жәмәгәт тәрбиясе приказы өлкән табибе, бер үк вакытта, 1856 дан Казан университетының акушерлык, хатын-кызлар һәм балалар авырулары каф. мөдире, профессору, 1863 тән мед. ф-ты деканы. К. житәкчеләгендә 1856 да акушерлык мәктәбе, үзе 13 ел бердәнбер укытучысы булып эшләгән Акушерлык институты ачыла. 1876 да отставкага чыга. Казан табибләр жәмгыяте (1868) оештыручыларының берсе. Акушерлык клиникасы ешенә асептика ысулларын керте.

Хезмәтләре: Новое лекарство против водобоязни // Воен.-мед. журн. 1855. Ч. 66; Случай проявления са-

хара в окоплодной жидкости из последнего времени беременности // Воен.-мед. журн. 1861. Ч. 80.

Әд.: Биографический словарь профессоров и преподавателей Императорского Казанского университета (1804–1904). К., 1904.

КОЗЛОВ Александр Павлович (13.12.1958, Горький өлкәсендә Красно-Баковск р-ны Ветлужский пос.), гидродинамика һәм жылылык алмашыу өлкәсә галиме, техник фән. д-ры (1995). 1982 елда Казан авиация институтында тәмамлаганнан соң, шунда ук эшли. 1996–2000 дә РФА ИГҮнең Энергетика проблемалары тикшерү үзәгендә лаб. мөдире. 2000 нән АКШта эшли. Хезмәтләре энергетика жайланмаларында гидродинамик һәм жылылык процессларына, жылылык алмашыу көчәйтүтә, турбулентлыкны үлчәү алымнарына карый. К. өзек-өзек агымнарда жылылык алмашыу көчәйтү механизмын, турбулентлык микроструктурасын тикшерә. Турбулент агым һәм жылылык алмашыу параметрларын үлчәү алымнарын һәм чараларын эшли. Турбулент агымның уртача тизлегенә нөлгә тигез булган өлкәләрдә кискәкчеләргән даими хәрәкәт итүе күренешен ача.

Хезмәтләре: Турбулентные струйные течения в каналах. К., 1988 (автордаш); Термоанемометрические методы исследования отрывных течений. К., 1990 (автордаш); Термоанемометрические измерения поверхностного трения в отрывных течениях. К., 1998 (автордаш).

КОЗЛОВ Владимир Константинович (10.3.1954, Иваново өлкәсендә Ильинский р-ны Назорное а.), физик, физика-матем. фән. д-ры (1997), проф. (2001). 1975 елда Горький университетында тәмамлаганнан соң ГИПО ФЖБд эшли, бүлек жетәкчесе (1991 дән). 1995–96 да Казан югары артиллерия командирлары ук-шесендә. 1996 дан Казан энергетика университеты профессоры, мед.-биол. электроника (2001–02), электроэнергетика системалар һәм чөтәртләр (2002 дән) кафедралары мөдире. Хезмәтләре катаулы молекулалар спектроскопиясенә, медицинада һәм энергосистемалардагы спектраль диагностикага карый. К. газ фазасындагы катаулы ароматик кушылмаларның квазисызыкча спектрлары табигатен ачыклай. Кешенә эчке органның сәләмәтлеге билгеләү алымын эшли.

Хезмәтләре: Влияние излучения CO₂-лазера на квазилинейчатый спектр флуоресценции паров антрацена // Журн. прикладной спектроскопии. 1990. Т. 53, № 5; Природа изменения положения контура квазилинейчатого спектра флуоресценции паров антрацена при изменении частоты возбуждения // Оптика и спектроскопия. 1990. Т. 68; Спектроанализатор и основы методики флуоресцентной диагностики состояния биоткани и её составляющих // Журн. прикладной спектроскопии. 1993. Т. 58, № 1–2 (автордаш); Прибор для спектральных исследований изоляционных масел в диапазоне 600–1100 нм // Изв. вузов. Проблемы энергетики. 2001. № 9–10 (автордаш).

КОЗЛОВ Григорий Андреевич (1884 — 1963, Мәскәү), сынчы. Казан укытучылар семинариясен (1904), Казан сәнгәт мәктәбендә скульптура бүлеген (1915) тәмамлай. В.С.Богатырёв шәкерт. Революционер эшчәнлегенә күңә кулга алынуларга дучар була. 1917 елдан соң Казан губернасында крәстиян депутатлар Советы оештыруга жетәкчелек итә. 1919–23 елларда Казан архитектур-техника

институтының башлангыч һәм махсус скульптура остакханасында укыта (Б.И.Урманче — аның укытуларыныннан), АХРР әгъзасы (1923). Соңрак Мәскәүдә яши һәм эшли, Ленин р-нының Пионерлар йорты сәнгәт студиясе б-н жетәкчелек итә. Скульптура композицияләре: «Башкорт кызы — комсомолка» (1925), «Ленин эш вакытында» (1924), «Ленин табаты янында», «Көтүчә башкорт», «Татар крәстияне» (барысы да 1925 тә), «Рафакта укучу кыз» (1926); «Себер партизаннары» барельефы (1927) авторы. Рев-ция музейе заказы

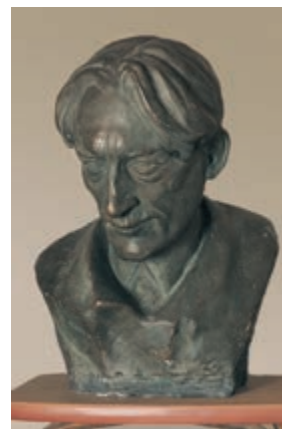

Г.А. Козлов. «А. Барбюс портреты». Гипс. ТР Дәүләт сынлы сәнгәт музейе.

буенча Коминтернның 2 нче һәм 3 нче конгрессларында халыкка революционер хәрәкәт эшлеклеләре К.Цеткин, М.Кашен, Э.Тельман, А.Барбюсның портретларын натурадан ясый. К.ның Казан чорындагы ижади һәм мөгалимлек эшчәнлегенә 20 йөз башы пластикасы (төп гәүдәләндерүче вәкиле — В.С.Богатырёв) һәм хәзерге заман скульптура сәнгәте (иң күренекле вәкиле — Б.И.Урманче) традицияләрен үзәра байланта.

1 нче Дәүләт фән һәм сәнгәт (Казан, 1920), 2 нче Дәүләт нәкыш, скульптура һәм архитектура (Казан, 1921), АХРРның 8 нче «СССР халыкларының тормышы һәм көнкүреше» (Мәскәү, 1926) күргәзмәләрендә катнаша.

Әд.: Дульский П.М. Камни говорят // Причал. 1925. № 10; Червоная С.М. Художники Советской Татарии: Биогр. справ. А.К., 1975; Каталог выставки произведений художников Татарии 20–30-х годов. К., 1990.

Е.П.Ключевская.

КОЗЛОВ Иван Фёдорович (19.4.1885, Самара губ., Яңа Узен өязе Борисоглебовка а. — 14.5.1948, Казан), акушер-гинеколог, мед. фән. д-ры (1921), ТАССРның атказ. фән әшлеклесе (1940), РСФСРның атказ. табибе (1945). В.С.Груздев шәкерт. 1910 елда Казан университетында тәмамлаган, Цивиль өязендә табиб хезмәтендә. 1912 дән акушерлык-гинекология клиникасында дәвалаучы, бер үк вакытта 1919–24 тә Казан университетның мед. факультетында укыта. 1925 тән Омск мед. институты профессоры. 1930–48 дән Казан ГИДУВында, 1 нче акушерлык һәм гинекология каф. мөдире, 1942–44 тә ректор, бер үк вакытта акушерлык клиникасы директоры. Хезмәтләре гинеколог-



Н.А. Козлов.



С.И. Козлов.

гик операцияләр һәм бала тудыру вакытын да анестезия техникасын камилләштерүгә карый. К. аналыктан читтә балага узу, акушерлыкта кан китүне, агулануны, женес органнары шешләрне өйрәнә.

Хезмәт: О токсикозах при внематочной беременности // Тр. Казан. ГИДУВа им. В.И.Ленина. 1935. Т. 4; Внематочная беременность // Неотложная хирургия живота. К., 1947 (автордаш).

Әд.: Сидоров Н.Е. И.Ф.Козлов: Некролог // Акушерство и гинекология. 1948. № 5.

КОЗЛОВ Илларион Александрович (6.2.1878, Казан — 4.12.1933, шунда ук), скрипкачы, педагог. 1896 елда Казанның Р.Гуммерт музыка мәктәбен (анарда композиция классында, К.Русста скрипка классы буенча укый) тәмамлый. К.ның укучылар концертларындагы уңышлы чыгышлары турында төбәк һәм шәһәр матбугатында искә алына. 1900 дө Мәскәү консерваториясен скрипка (В.Гржимали классы), шунда ук пед. бүлеген музыка теориясе буенча (танылган композитор С.Танеев классы) тәмамлый. 1900 еллар башында концертлар б-н Петербург, Вена шәһәрләрендә чыгышлар ясай. 1905 тә Казанга күчеп кайта. 1907 дән татар тамашачылары алдында татар жырчылары һәм музыкантлары б-н әдәби-муз. кичләрдә, концертларда солист (скрипкачы, пианист), пианист-аккомпаниатор буларак актив чыгышлар ясай. Татар, башкорт халык койләрнен һәм үзенең әсәрләрен башкара. Концерт эшчәнлеген 20 нче еллар ахырына кадәр дөвам иттерә. Татар халкының музыка сәнгатә үсешен өйрәнү б-н шөгылләнә. 1921–22 дә Шәрәк консерваториясе каршындагы Фәнни муз.-этнография ассоциациясе эгзасы буларак, «Россиянең тәнъяк мөселманнары музыкасы» («Народная музыка северных мусульман России»), «Татар жыры, тексти һәм мелодиясе, шулай ук гармонизациясе турында» («О татарской песне, тексте и мелодии, равно как и гармонизации»), «Казан татарларында театр һәм музыка сәнгатә үсеше турында» («О ходе развития театра и музыки у казанских татар») һ.б. темаларга багышланган доклады б-н чыгышлар ясай. Хәзерге татар музыка сәнгатә үсешенә сизелерлек өлеш кертә.

Төп әсәрләре: Скрипка һәм фортепиано өчен татар көе (1896); скрипка һәм фортепиано өчен «Ашказар», «Гәфтиләү», «Салим бабай», «Мөхәмәдия» татар, башкорт жырлары гармонизациясе (1907); жырлар; скрипка һәм фортепиано өчен пьесалар һ.б.

Хезмәт: Пятизвучные бесполутоновые гаммы в татарской и башкирской народной музыке и их му-

зыкально-теоретический анализ // Изв. Об-ва археологии, истории и этнографии при Казан. ун-те. 1928. Т. 34, вып. 1–2.

Әд.: Смирнов Л.М. Жизнь в музыке. К., 1972. *Ф.Ш.Салитова.*

КОЗЛОВ Лев Александрович (22.1.1930, Ульянов өлкәсе Астрадамовка а.), акушер-гинеколог, мед. фән. д-ры (1973), проф. (1974), ТАССРның атказ. табибе (1990), ТРның атказ. фән эшлеклесе (1994). 1954 елда Казан мед. ин-тын тәмамлагач Шөгәр р-ны хастаханәсендә, Казан оптика-механика э-ды мед.-сан. частендә эшли. 1957 дән Казан мед. ун-тының 1 нче акушерлык-гинекология кафедрасында. 1972–75 елларда каф. мөдире, 1995 тән профессор-консультант. Хезмәтләрә оператив гинекологиягә карый. К. неовягина тарау сәбәпләрен ачыклай, патологияне булдырмау, аны дөвалала ысулларын эшли һәм мед. клиникасы гамәленә кертә. Тәҗрибә юлы б-н тире кольпопозы ысулын (тире күчүрер урнаштыруны) нигезли, ул тире кисегә хатын-кызынның женси органнарында анатомик яктан жайлашып, аларның эшчәнлеген янадан торгыза, ш.и. бала тудыруга да мөмкинлек бирә. Баланы ана карынынан ярып алу тәҗрибәсен өйрәнә, аның зарурлыгын дәлилли, операциягә таләпләр эшли, бу исә аналар үлемен киметүгә китерә. Уйлап табуга 2 авторлык таныклыгы бар. Бөтенсоюз һәм Бөтенроссия акушер-гинекологлар фәнни жәмгыятләрәнен идарә эгзасы.

Хезмәт: Опыт родовспоможения при позднем токсикозе беременных // Казан. мед. журн. 1976. № 3 (автордаш); Ошибки в диагностике беременности // Казан. мед. журн. 1997. № 2 (автордаш).

Әд.: Садыков Б.Г. Профессор Лев Александрович Козлов // Казан. мед. журн. 1990. № 1.

КОЗЛОВ Леонид Михайлович (18.7.1911, Түбән Новгород өлкәсенен Кстово а. — 1979, Казан), химик-технолог, химия фән. д-ры (1968), проф. (1968), ТАССРның атказ. фән һәм техника эшлеклесе (1975). 1937 елда Казан химия-технол. ин-тын тәмамлаганнан соң, шунда ук эшли, директор урынбасары (1942 дән), директор (1944–59), нефть һәм газ эшкәртү химиясе һәм технол. кафедрасына нигез салучы һәм аның мөдире (1955 тән). К. житәкчелегендә нефть ф-ты, нитропарафиннарның проблемалы лаб-ясе оештырыла (1958). Хезмәтләрә нитроспиртлар, нитропарафиннар һәм аларның кушыммалары химиясенә карый. 200 дән артык фәнни хезмәт авторы. Уйлап табуга 30 авторлык таныклыгы бар. 1951–59 елларда ТАССР ЮС депутаты. Ленин ордены, медальләр б-н бүләкләнә. *В.Г.Абзалова.*

КОЗЛОВ Николай Андреевич (12.10.1916, Уфа губ., Минзләә өязе Рус Акташы пос. — 10.10.1943, Ленинград ш.), Сов. Союзы Герое (6.2.1942), лейтенант. Кече лейтенантлар курсы тәмамлый (1939). Армия сафларына кадәр туган посёлында урман сәнәгатә хужалыгында хисапчы булып эшли. 1937 елдан Кызыл Армия сафларында. Совет-фин сугышында катнаша. 1941 нә августынан Бөек Ватан сугышы фронтларында, 749 нчы укчы полкның штаб башлыгы ярдәмчесе (55 нче армиянең 125 нче укчы дивизиясе). Ленинград фронты гаскәрләре составында Ленин-

градның көнъягында оборона сугышында катнаша. 1941 нә октябрь–декабрндә Ленинград өчөн барган сугышта батырлык күрсәтә: Хаболово авылы (Ленинград өлкәсе Кингисепп р-ны) һәм Колпино шәһәре (Ленинград янында) тирәсендә К. житәкчелегендә рота дошманның жанлы көчләренә һәм сугышчан техникасына зур зыян китерә; яралануына карамастан, сугыш кырын ташламый һәм батальон б-н житәкчелек итүен дөвам итә. Ленин ордены һәм медаль б-н бүләкләнә. Нурлат шәһәрәндә бер урам Герой исемен йөртә, Самара шәһәрәндә һайкәл куела.

Әд.: Батырлар китабы — Книга Героев. К., 2000; Ханин Л. Герои Советского Союза — сыны Татари. К., 1963; Буков А.В. Твой герой, Ленинград. Л., 1970; Герои огненных лет. Ярославль, 1985; Герои Советского Союза: Краткий биограф. словарь. М., 1987. Т. 1.

М.З.Хәбибуллин.

КОЗЛОВ Николай Хәлим улы (7.5.1924, Чиләбе ш. — 3.6.1985, Казан), һакимият-хужалык эшлеклесе. Казан елга техникуму (1942), Бөтенсоюз юридик читтән торып укун ин-тын (Мәскәү, 1956) тәмамлый. Бөек Ватан сугышында катнаша. 1951–53 елларда Казанда ВЛКСМның Бауман район ком-ты 1 нче секретаре. 1956–62 дә Беренче Май р-нында: район башкарма ком-ты рәисе (1957гә кадәр), КПСС район ком-тының 1 нче секретаре (1957 дән). 1962 дә Октябрь р-ны терр-ль-производство колхоз-совхоз идарәсе башлыгы. 1962–65 тә Казан елга парты партия ком-ты секретаре. 1965–66 да ТАССР МС Жирле һәм ятулык сәнәгатә идарәсе башлыгы, 1966 дән ТАССР Жирле сәнәгатә министры. 1959–63 тә, 1971 дән ТАССР ЮС депутаты. Октябрь Революциясе, ике 1 нче дәрәжә Ватан сугышы, ике Хезмәт Кызыл Байрагы орденнары, медальләр б-н бүләкләнә.

И.Н.Афанасьев.

КОЗЛОВ Степан Игнатиевич (1921, Лаеш кантоны Тангачы а. — 12.8.1945), Сов. Союзы Герое (23.10.1943), рядовой. 1942 елдан Кызыл Армия сафларында. 1942 дән Бөек Ватан сугышы фронтларында, 178 нче танк бригадасының мотоукчылар батальоны автоматчысы (40 нчы армиянең 10 нчы танк корпусы). Брянск, Воронеж, 1 нче һәм 2 нче Украина фронтлары гаскәрләре составында Харьков һөжүм һәм оборона операциясендә (1943), Днепр елгасы өчөн барган сугышта (1943), Умань-Ботошаны һөжүм операциясендә (1944) катнаша. 1943 нә 24 сентябрь төнендә Днепр елгасын кичеп, Ржищев посёлогы (Киев өлкәсе) янындагы сугышта батырлык күрсәтә: беренчеләрдән булып елганы йөзеп чыга; сугышның кискен мизгелендә солдатларның контрһөжүмгә күтәрә. Ленин ордены, 1 нче дәрәжә Ватан сугышы ордены һәм медаль б-н бүләкләнә.

Әд.: Батырлар китабы — Книга Героев. К., 2000; За нашу Советскую Родину. Орджоникидзе, 1957; Герои Советского Союза: Краткий биограф. словарь. М., 1987. Т. 1.

М.З.Хәбибуллин.

КОЗЛОВКА авылы, Буа р-нында, Буа шәһәрәннән 12 км көнъяк-көнчыгыштарак, Зоя елгасы буенда. 2010 елда 91 кеше (руслар, чуашлар) яши. Халкының төп шөгиле — кыр-

чылык, мөгезле эре терлек асрау. Башлангыч мәктәп, клуб, китапханә, 18 йөздә нигез салына. 1861 елгы реформага кадәр халкы алпавыт крәстияннәре катлавына керә, игенчелек, терлекчелек б-н шөгьльләнә. 20 йөз башында авыл жәмәгатенең имана жире 324,6 дис. тәшкәл итә. 1920 гә кадәр Сембер губернасының Буа өязе Борындык волостенда, 1920 дән ТАССРның Буа кантонында. 1930 ның 10 августынан Буа р-нында. Халык саны: 1795 тә — 135, 1880 дә — 340, 1887 дә — 355, 1913 тә — 342, 1920 дә — 588, 1926 да — 645, 1938 дә — 532, 1949 да — 415, 1958 дә — 283, 1970 тә — 239, 1979 да — 169, 1989 да — 105, 2002 дә — 107 кеше.

КОЗЛОВКА РАЙОНЫ, *Чуаши Республикасының* төньяк-көнчыгыш өлешендә урнашкан. Мәйданы — 516,8 км². 1927 елның 5 сентябрендә оештырыла. Үзәге — Козловка шәһәре (Чабаксардан 95 км көньяк-көнчыгышта). Халкы — 23,3 мең кеше (2010), 1543 татар (2002). Башлыча, алар Кармыш (367 кеше) һәм Әлмән (198) авылларында яши. 1917 гә кадәр Кармыш авылында мәчет һәм мәдрәсә (1860 тән, 1890 да земство уч-щесе итеп үзгәртелә) була. Хәзерге вакытта Кармыш (1994 тән) һәм Әлмән (2001 дән) авылларында мәчетләр бар. 2002 дән Кармышта китапханә каршында татар китаплары үзәге, «Ләйсән» фольклор ансамбле эшли; 2004 тә «Әдәби караван» проекты чикләрендә «Кулга-кул тотышып, дуслар!» дигән татар китабы фестивале уздырыла. К.р.нда Сов. Союзы Герое М.А. Салихов, Дан орденының тулы кавалеры Я.Г. Бикчантаев туган.

Әд.: Ксенофонов Г.Н., Марков Ю.К. Козловский район: Люди, факты, цифры. Чебоксары, 1998; Ксенофонов Г.Н. Знатные люди — выходцы из Козловского района. Козловка, 2004.

КОЗЛОВСКИЙ Михаил Борисович (24.3.1954, Казан), фотожурналист, ТРның атказ. мәдәният хезмәткәре (2002). Казан финансы-икътисад ин-тын тәмамлый (1978). 1979 елда Казан шәһәре Киров р-ны саклык кассалары идарәчесе урынбасары. 1980–91 дә «Советская Татария», «Вечерняя Казань», «Известия Татарстана» г-талары фотохәбәрчесе. 1992 дән ТРның Президент аппараты матбугат үзәгенә эйдәп баручы референты. Төп хезмәте Татарстанның ижтимагый-сәяси тормышын һәм президент М.Ш.Шәймиевның эшчәнлеген яктырту б-н бәйлә. Ижатының төп темасы — мәдәният, сәнгат, спорт; яраткан жанрлары — портрет һәм пейзаж. К.ның хез-



М.Б.Козловский. «Төштә һәм өндә очу». 2002.

мәтләре 30 дан артык китап һәм альбомның бизәләшендә кулланылган. Халыкара — «Ассофот» (ГДР, 1982), Истанбул (Төркия, 1992), Куала-Лумпур (Малайзия, 2005) күргәзмәләрендә; шәхси (Казан: 1993, 1997, 2004) фотокүргәзмәләрдә катнаша.

КОЗЛЯНИНОВ Пётр Фёдорович (1807, Новгород губ. — 1869 дан соң), хәрби, дәүләт эшлеклесе, генерал-лейтенант (1862). Дворяннар нәселеннән. Баш инженерлар уч-щесен (С.-Петербург, 1824) тәмамлый. 1824 елдан хәрби хезмәттә. 1830–31 дә Польшадагы күтәрелешне һәм 1848–49 дагы Венгрия рев-циясен бастыруда, 1853–56 да Кырым сугышында катнаша. 1858–63 тә Казанның гражданныр эшләре хәрби губернаторы. Аның заманында Казанда телеграф станциясе (1859) эшли башлый, хәрби уч-ще (1861), Сәүдәгәрләр йорты (1861), Алафузов 3-дә ачыла (1860); губернада шәһәр һәм өяз полиция идарәләре барлыкка килә (1863); 1860 та Казан а.х. күргәзмәсен үткәру өчен тырышлык күрсәтә. 1861–63 тә Казан губернасының крәстияннәр эшләре кабулханәсе рәисе. *Бизнә крәстияннәре күзгалышы* крәстияннәрен бастыру өчен генерал-майор А.С.Апракшин житәкчелегендә отрядның хәрби көч куллануын хуплый. Казан губернасының Спас өязе Рус Бизнәсе авылы вакыйгалары һәм *Куртчина чиркәвендәге панихида* Россиядә киң жәмәгатчелек игътибарын җәлеп итә һәм К.ның губерна администрациясе башлыгы буларак абуена зыян китерә. *Казан фетнәсе* ачылгач, К. вазифасыннан азат ителә һәм С.-Петербуртка кайтарыла.

Әд.: Долгов Е.Б. Казанские губернаторы — главы и хозяева «врученной на смотрение губернии» // Проблемы истории государственного управления: Государственный аппарат и реформы в России. СПб., 2003.

Е.Б.Долгов.

КОЗЫРЕВ Борис Михайлович (4.5.1905, Ашхабад ш. — 21.10.1979, Казан), физик-химик, физика-матем. фән. д-ры (1957), СССР ФА мөхбир әгъзасы (1968), ТАССРның атказ. фән эшлеклесе (1965). 1930 елда Казан ун-тының химия бүлеген тәмамлаганнан соң А.М.Бутлеров исем. Химия ин-тында, 1931 дән Казан ун-тының нәорганик химия кафедрасында эшли. 1934–46 да Казан пед. ин-тында. 1946 дан СССР ФА Казан ф-лы Физика-техника ин-тында, физика секторы, радиоспектроскопия лаб-ясе (1947 дән), радиоспектроскопия бүлгә һәм ЭПР лаб-ясе

(1965 тән) житәкчесе, проф. (1972). Хезмәтләре эремәләрдә ЭПРга һәм релаксациягә карый. К. ирекле радикаларда ЭПР күренешен ача (1947, бергәләп), ЭПР спектрларында үтә нәзек тәәсирләшүләр чагылышын таба (1948, бергәләп). Тимернен ⁵⁷Fe изотобы төше сһның билгелә (1957,



Б.М. Козырев.

Н.С.Гарифьянов һәм М.М.Зарипов б-н бергәләп). «Электрон парамагнитик резонанс» («Электронный парамагнитный резонанс»), М., 1961) монографиясе авторларының берсе, соңыннан бу хезмәт тулыландырылып АКШта, ГДРда, Польшада янадан басыла. Шигърьләр язды, инглиз һәм француз теленән Китс, Боллер һ.б. авторларының шигърьләрен тәржемә итә. К.ның шигърьләре 1994 тә «Казан» ж-лында басылып чыга. Ф.И.Тютчев ижатына багышланган тикшеренүләр авторы. Ике Хезмәт Кызыл Байрагы ордены, медаллар, ш.и. СССР ВДНХсының көмеш медале б-н бүләкләнә.

Хезм.: К теория парамагнитной релаксации в перпендикулярных полях // Письма в журн. эксперим. и теорет. физики. 1947. Т. 17, вып. 12 (автордаш); Влияние ядерного спина на резонансное парамагнитное поглощение в растворах солей марганца и меди // Докл. АН СССР. 1950. Т. 71, № 5 (автордаш); Электронный парамагнитный резонанс // Успехи физ. наук. 1957. Т. 63, вып. 3 (автордаш); Письма о Тютчеве // Литературное наследство. М., 1988. Т. 97.

Әд.: Борис Михайлович Козырев // Успехи физ. наук. 1975. Т. 116, вып. 3; Борис Михайлович Козырев. К., 2004.

Р.Г.Усманов.

КОЗЫРЕВ Борис Михайлович (13.10.1046, Удмурт АССРның Кизнер р-ны Кибек-Пельга а.), авыл хужалыгының механикалыштыру өлкәсе галиме, техник фән. д-ры (2003), ТРның атказ. а.х. механизаторы (2001). 1971 елда Казан а.х. ин-тын тәмамлаганнан соң, шунда ук эшли (бүленеп, 1973–75 тә «Татсельхозпроект» проектлар конторасында сектор башлыгы, 1984–87 дә «Сельхозаммиак» махсус КБсының Идел буе ф-лы конструкторлар бүлегендә сектор башлыгы, 1987–92 дә Казан ун-тының ботаника бакчасында эйдәп баручы конструктор). Хезмәтләре а.х. техникасы конструкцияләренен файдалы кулланылышын күтәрүгә һәм аны камилләштерүгә карый. Яңача төзелешле ротацион механизмнар, перспективалы туфрак эшкәртү механизмнарын эшли (ТР һәм РФнең машиналар төзү һәм а.х. пр-тиеләрендә гәмәлгә кертелгән). К. камыллы басуларны әйләндереп салусыз төп эшкәртү, туфракны культивацияләү өчен катнаш агрегат, а.х. культуралары җәчүлекләрен карап тоту коралларын уйлап таба («КМПО» һәм «Пензаггормаш») АЖләрендә серияләп чыгарыла). Уйлап табуга 13 авторлык таньклыгы һәм патенты бар. Медальләр, ш.и. СССР ВДНХсының көмеш медале б-н бүләкләнә. «СССРның уйлап табучысы» билгесенә ия.

М.Б.Козловский.
«Ветеран». 1991.



Хезм.: Ротационные рабочие органы нетрадиционной формы // Тракторы и с.-х. машины. 1989. № 12; Перспективы механизации почвообработки и посева сельскохозяйственных культур // Проблемы механизации сельского хозяйства. К., 2000; Почвообрабатывающие машины с коноидальными ротационными рабочими органами. К., 2001.

КОЗЬМОДЕМЬЯНСК ӨЯЗЕ, 1781–1920 елларда Казан губернасындагы адм. берәмлек. 16 йөз ахырында Казан өязеннән аерылып чыга, үзәге Козьмодемьянск шәһәре, 1583 елда Идел елгасының уң ярында төзелгән Чикмекола торақ пункты урнашкан аралыкта (Идел-Сура елгалары кушылган жирдә) оеша. 1708 дә Козьмодемьянск үз тирәсендәге жирләр 6-н Казан карамагына теркәлә, 1719 да Казан губернасының Зоя провинциясенә кертелә. 1781 дә К.ө. Казан губернасына керә (Козьмодемьянск өз шәһәре статусын ала), 1796, 1802–03 тәге адм.-терр. бүленешләрдән соң Казан губернасында кала һәм губернаның төньяк-көнбатыш өлешен били. Төньякта һәм төньяк-көнбатышта Нократ губернасының Яран өязе, Көнчыгышта Царёвококшайск һәм Чабаксар өязләр, Көнъякта Казан губернасының Ядрин өязе, Көнбатышта Түбән Новгород губернасының Васильсурск һәм Макарьев өязләре 6-н чикләшә. Территориясе ике өлешкә бүленә (3/4 — уңъяк таулар һәм 1/4 — сулык үзән өлеше); Идел һәм аның кушылдыклары; Рутка, Арда, Парать, Олы һәм Кече Юнга, Ветлуга, шу. Олы Кокшага елгасы кушылдыгы Олы Кундыш, Цивиль елгасы кушылдыгы Унга елгасы сулары 6-н бүлгәләнә. К.ө. 4,4–4,6 мең кв. чакрымны били. 2–3 полиция участогы булган 2 станга бүленә. Волостьлар саны һәм составы күп тапкыр үзгәрә: 19 йөз уртасында К.ө. 12 волосттан һәм аерым Тойдаков жәмгыятеннән гыйбарәт. 1860 еллар башында Руткин волосте Чабаксар өязенә күчә, Иваново волосте бетерелә. 1870 еллар башында Кулаков, 1909–12 дә Ахмылов волостьлары төзелә. 1913 тә К.ө. 12 волостка бүленә. 1 нче станга (үзәге Покров, соңрак Юркин бистәсе) — Ардин, Ахмылов, Кулаков, Козьмодемьянск, Янгилдә волостьлары, 2 нче станга (үзәкләре — Кожваши, Ильинская Пустынь авыллары, Козьмодемьянск ш.) Экрам, Большеюнгинск, Вилловатвояжск, Малокарачкинск, Татаркасинск, Сюндыр, Тойдаков волостьлары керә. 1715–18 дә Еласов (Большеюнгинск һәм Малокарачкинск кушылуы нәтижәсендә), Пайгусов (Большеюнгинск өлеше), Ново-Троицк (элек Виловатвояжск), Отар (элек Ардин), Идел буге (элек Кулаков) волостьлары оеша. 1920 ел башына волостьлар саны, ш.и. Троицк, 20 гә житә. К.ө.ндәге халык саны 105,6 мең кеше, шуларның 47,3% чуашлар, 36,3% марилар, 16,3% руслар (1897); халкы игенчелек (асылда, арыш, солы игү), бакчачылык, умартачылык, балыкчылык, мич чыгару, урман һөнәрчелеге (урман кисү, сумала кайнату), дөгет житештерү, агач савыт-саба, арбалар, тэгәрмәчләр һ.б. ясау), шу. кап, чыпта сугу, чабата уру, таш, известь чыгару, мүк, мүк жиләге жыю 6-н шөгьиләнә. 19 йөз ахырында К.ө.дә май, он, салат житештерү, икмәк пешерү, йон эшкәртү вак пр-тиеләре эшли. Козьмодемьянск шәһәрендә өч класслы ирләр һәм хатын-кызлар уч-щеләре, 3 земство уч-щесе, чирмеш хатын-кызлар мәктәбе, 2 ирләр чиркәү-приход мәктәбе, өяздә 2 уч-ще һәм 36 чиркәү-приход мәктәбе эшлде. К.ө. 1920 дә бетерелә, волостьлары Чуаш (к. *Чуаш Респ-касы*) һәм мари (к. *Мари Республикасы*) автономияле өлкәләренә керә.

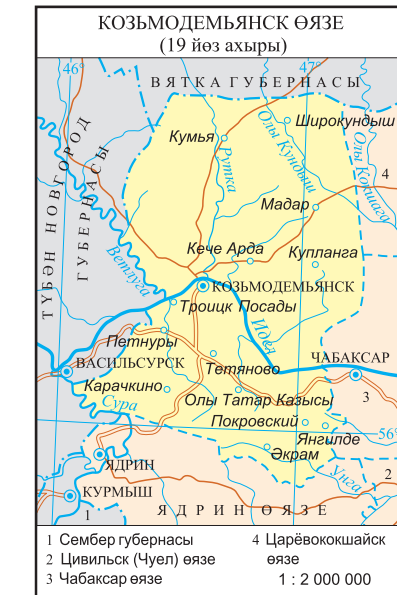

Чыг.: Губернии Нижне-Волжской области // Волости и важнейшие селения Европейской России. СПб., 1884. Вып. 4; Памятная книжка Казанской губернии за 1891–1892 год: В 2 ч. К., 1892; Приволжские города и селения в Казанской губернии. К., 1892; Памятная книжка Казанской губернии за 1893–1894 год: В 2 ч. К., 1894; Адрес-календарь Казанской губернии на 1905 г. К., 1905; Список сёл Казанской губернии. СПб., 1908; Справочник по городу Казани и Казанской губернии на 1920 г. Ч. 1. Центральные, губернские и уездные установления. К., 1920.

Д.Г.Мостафина.

КОЙНЭ (грек. koine, koinos сүзеннән — гомуми), берничә кардәш диалектларны кушу нигезендә барлыкка килгән гомумхалык сөйләм теле. Диалектара һәм диалекттан тыш аралашу чарасы буларак хезмәт итә; әдәби телнен барлыкка килүенә нигез булып тора. Төрле диалект вәкилләре арасында узара аралашу булмаган вакытта К. фольклор әсәрләре, сукбай чөчәннәр (риваятьчеләр) телен хасил итә. Казан ханлыгы яуланганның соң, татар халкы Идел һәм Урал буйларындагы төрле төбәкләргә күчеп китә, Казан татарлары б-н Идел буге *кытчакалары* бергә кушыла; Казан татарлары, кытчақлар һәм жирле төрки телле халыклар (башкортлар, хәзерге Себер татарларының борынгы бабалары) арасында тыгыз элемәт урнаша, алар якыннан аралаша башлый. Өлгәе күренешләр нәтижәсендә төп диалектларның иң гомуми үзлекләрен үз эченә алган авыл К. се барлыкка килә. 19 йөз башында күп кенә шәһәрләрдә, ш.и. Казан, Уфа, Оренбург, Уральск, Троицк һәм Екатеринбургта сәнәгать үсеш ала. Шуңа күрә, төрле татар диалектларында сөйлә-

шүче авыл кешеләре әлеге шәһәрләргә эшкә агыла. Бу исә үз чиратында шәһәр К.сен барлыкка китерә. Авыл һәм шәһәр К.сендә 19 йөзнен 2 нче яртысында һәм 20 йөз башында хәзерге татар әдәби теленен төп стильләре формалаша.

Әд.: Зәкиев М.З. Төрки-татар этногенезы. М., 1998; шул ук. Койне, традиционные нормы, старотатарский и современный татарский литературные языки // Истоки татарского литературного языка. К., 1988.

М.З.Зәкиев.

КОЙРЫ АЯКЛЫЛАР (Collembola), яшерен казналыклы бөжәкләрнең беренчел канатсызлар отряды. 35 меңгә якын төре билгеле, Россиядә — 300 ләп төр. Татарстан территориясенең төр составы жигәрлек өйрәндэмәгән. Су К. (Podura aquatica) һәм ишел К. (Sminthurus viridis) киң таралган. К. күбесенчә дымлы урыннарда — туфракта, чури баручы агач төпләрендә, сулык ярларда буында, агымсыз су өслекләрендә; сирәк кенә — үсемлекләрдә яши. Кайбер төрләре һава температурасы түбән булганда активлар һәм кар остенадә күренергә (кайвакыт күлүп) мөмкин. Гадәттә, вак (1–2 мм) гади бөжәкләр, сирәк кенә 5–10 мм га житәләр. Гәүдәсе озынча яки шарсыман. Сулыш системасы юк яки кыскарган. Авыз аппараты кимерүгә яки чөчеп суыруга жайлашкан. Отрядның төп аерымылык билгесе — корсагының арткы өлешендә сәнәккә охшаш өстәмә сикерү үстеләре, алар ярдәмендә исә К. субстрат яки су өслегеннән этәрелә ала һәм шактый зур сикерешләр ясый. Үсемлек, гөмба, сүүсемнар, лишайниклар б-н туклана. Нигездә, фийдалы бөжәкләр — минераль һәм үсемлек калдыкларының таркалуына булышлык итәләр. Кайбер төрләре культуралы үсемлекләргә, ш.и. теплицаларга зыян китерә.

Н.В.Шулаев.

КОКЛЮШ (Pertussis) (франц. cogueluche), б у м а ю т э л, кискен антропоороз бактериаль йогышлы авыру. Беренче тапкыр К. эпидемиясен Парижда Г.де Байю (1578 дә) тасвирлый; 1900 елда франц. галимнәре Ж.Борде һәм О.Жангу авыру кузгатучыны аерып чыгаралар. К. ны ойрәнүгә совет галимнәре М.Г.Данилевич, А.И.Доброхотова, В.И.Иоффе, С.Д.Носов һ.б. зур өлеш кертәләр. 1957 дә СССРда Захаров К. вакцинасы эшләнә. 1965 тән ассоциатив вакцина (АКДС) ысулы гамәлгә керә. Авыру чыганагы — авыру кеше, һава-тамчылар б-н тарала. Авыру таралу вакыты, асылда, көз-кыш фасылы. Сулыш юллары ялкынсыну, токсинемия һәм өзгәленеп йөткерү нәтижәсендә үпкәләрдәге һава йөреше бозыла (гипоксия һәм гипоксемия). Авырудан соң организм тотрыклы иммунитетка ирешә. Авыруның катлаулану очрагында энцефалопатия, пневмония, пневмоцироз, тирегә һәм күзгә кан төшу, борыннан кан китү күзәтелә. К.нын жиңел формасына охшаш клиник үзәнчәлекке кискен антропоороз йогышлы авыру — паракоклюш.

ТРда К. б-н авырулар ешаюының югары проценты күзәтелгән еллар: 1968 елда 100 мең кешегә — 856, 3 — 26935 авыру очрагы, 1978 — 100 мең кешегә — 369, 5 — 12562 авыру очрагы, 1988 — 100 мең кешегә — 122, 3 — 4402

авыру очрагы, 1993 — 100 мең кешегә — 36,7 — 1372 авыру очрагы. Казан галимнәре тарафыннан К., дифтерия һәм йогышлы таргыш авыруларына каршы интерназаль ревакцинация ысулы эксперименталь рәвештә нигезләнгән һәм тәкъдим ителә (Е.И.Алматырцева һ.б., 1969); К.ка диагноз куюның универсаль лаборатор ысуллары эшләнә (Н.Ф.Амфитеатрова, Д.К.Бәширова, Р.К.Галиева, 1991); организмның бу йогышлы авыруга каршы тору вакытында иммунологик һәм аллергия реакцияләре тикшерелә; К. һәм дифтериягә каршы интерназаль ревакцинация нәтижеләре һәм диагноз кую ысуллары берләштерелә, ш.у. авыру селәгендә антигәнчәкләрне ачыклау өчен турыдан-туры булмаган иммунофлюоресценция, латекс-микроаглютинация һәм аглютинациянең буяулы пластина реакциясен тикшерү эшләре башкарыла (Н.Ф.Амфитеатрова, 1974—92); К. эпидемиологиясе һәм аны булдырмау мәсәләләре карала (М.Ш.Шәфиев, Л.М.Зорина, И.К.Хәсенова, 2002).

Әд.: Ка ч у р е ц В.И. Эпидемиологические особенности современного коклюша // Казан. мед. журн. 1975. № 4; *А м ф и т е а т р о в а* Н.Ф. Динамика противокклюшных антител в слюне и сыворотке крови вакцинированных доноров // Казан. мед. журн. 1987. № 4; *Г у р ь я н о в* М.Х., *П а р е г о р о д ц е в* А.А., *Л о б з и н* Ю.В. Инфекционные болезни. М., 1998.

В.А.Анохин.

КОКОВИН Н.П. БАСМАХАНӘСӘ, Казанда. Басмаханәне 1849 елда Л.И.Шевцетан (соңыннан басмаханә мәдире булып эшләр) Алабуганың 3 нче гильдия сәүдәгәре Н.П.Ковин сатып ала. Ковин татар, рус, француз, немец һ.б. (яһүд теленнән кала) телләрдә цензура рөхсәт иткән һәм хуплаган китаплар, брошюралар, аерым битләр, игъланнар һ.б. бастыру хокукын ала. Тиздән басмаханә С.И.Чирковка арендага бирелә. 1891—1905 тә ул, «М.А.Чиркова варислары басмаханәсе» булып таныла. Татар наширләренең заказларын үти. 1901—1907 дә татар телендә тиражы якынча 2,5 млн. данә булган 171 исемдәге китاپ нәшер ителә. 1907 дә басмаханә ябыла: заказларга югары бәяләр, шрифтларның искеруе аны бөлгенлеккә төшерә.

КӨКОРЕВ Александр Михайлович (1869, Казан — 16.12.1944, шунда ук), нәкышчы, педагог, *Кокорев А.М. һәм К° ташбасмаханәсе* (типохромолитография) ширкәте хужасы. Мәскәү нәкышчы, скульптура һәм архит-ра уч-щесендә тәмамлый (1896). 1907 елда этнографик рәсемнәр туплау өчен Печорага барып кайта. С.Анең Югары сәнгать уч-щесендә Д.Н.Кардовский остаханәсендә белем ала (1903—05). 1907 дән Казанда, 2 нче реаль уч-щедә, Родионова-ның затлы нәсел кыз балалар ин-тында, уч-щеләр һәм мәктәпләрдә рәсем дәресләре укыта. 1900 да Парижда Бөтендонья күргәзмәсендә була. 1916 да Ал-



А.М.Кокорев. «Су коену». ТР Дәүләт сынлы сәнгать музейе.

тайга ижади сәяхәткә бара. 1917 дән соң раб-факларда һәм төрле курсларда, 1930 еллар ахыры — 1940 еллар башында Казан сәнгать уч-щесендә укыта. ТатАХРР (1925), Рәссамнар берлеге (1940) әгъзасы. Күбрәк лирик пейзаж һәм портрет жанрларында эшли: «Кәшәнә», «Кич (Алтай)», «Дача йорты», «Юрта (Алтай)», «Иделдә» (барысы да — 1920 дә), «Чинарова портреты» (настель, 1925), «Көз» (1937) һ.б.

Жирле һәм чит шәһәрләрдә яшәүче рәссамнарның беренче картиналар һәм этюдлар күргәзмәсендә (Казан, 1896), «Хәзерге заман рус сәнгате» (Казан, 1909), Казанда үткәрелгән периодик күргәзмәләрдә (1915, 1916), Казандагы Беренче дәүләт фән һәм сәнгать күргәзмәсендә (1920) һ.б. катнаша. Әсәрләре ТР Дәүләт сынлы сәнгать музейендә саклана.

Әд.: Ч е р в о н н а я С.М. Художники Советской Татарии: Биограф. справ. К., 1975; *ш у л у к* Художники Советской Татарии. К., 1984.

КӨКОРЕВ А.М. һәм К° ТАШБАСМАХАНӘСӘ, Казанда. Басмаханә хужасы — А.М.Кокорев, идарә итүчесе — К.П.Воскобойников ташбасмаханәсе хужасының улы — Казан мецаны В.К.Воскобойников. 1898 елда ачыла. 1899 да тиз баса торган ташбасма машинасы, 2 ташбасма станогы, гравирлау машинасы, зурайту һәм кечерәйтү аппараты, буяу өчен 7 плитә һ.б. була. 1898 дә анда — 7 кеше, 1902 дә 28 эшче эшли. Татар китаплары һәм шәмайләре басыла, басмаханәдә басу өчен металлга, агачка яки ташка төше-

релгән рәсемнәр, сызым ясау өчен заказлар эшләнә, заказ буенча клишелар житештерелә. Басмалары сәнгатьчә югары бизәлеш б-н аерылып торалар. Татар наширләреннән алынган заказлар да табыш китерә. 1904 тә аны В.В.Вараксин сатып ала. (К. *Вараксин* В.В. *ташбасмаханәсе*).

КӨКОРЕВ Василий Александрович (23.4.1817, Вологда ш. — 22.4.1889, С.-Петербург), 1 нче гильдия Казан сәүдәгәре, эшимкәр, жәмәгәт эшлеклесе, иганече. Чыгышы б-н мецаннардан. Шәраб сату б-н баеп китә. Казанның Проломный урамында, ш.у. Успенский, Лядов урамнарында шәраб кибетләре була. Фарсылар б-н сәүдә итә. Бакуда беренче нефть эшкәртү з-дына нигез сала. 1870 тә Казанда Идел-Кама коммерция банкы бөлген ача, идарә әгъзасы була. Тимер юл һәм пароходлар жәмгыятенә акция пакетларының зур өлеше хужасы. Император Александр II нең үзгәртеп корулары либераль тарафдары: сәүдәгәрләр акчасына алпавыт крәстияннәре жирләрен сатып алырга тәкъдим итә, түләү системасын салымга алмаштыру ягында була.

Л.М.Свердлова.

КӨКСИН Владимир Петрович (20.9.1949, Казан), биохимик, микробиолог, биол. фән. др-ы (1999). Казан ун-тын тәмамлый (1971), Бөтенсоюз ветеринария фәнни-тикшерену ин-тында эшли. 1993 елдан Республика СПИДка каршы профилактика үзгәндә биохимия лаб-ясе мәдире. Хезмәтләре микроорганизмнар һәм вирусларның антиген төзелешенә карый. К. тарафыннан диагноз куюда аеруча куркынч инфекция (бруцеллез, түләмә, туберкулёз, мөгезлө эре терлектәге инфекцияле ринотрахеит, дунгызлардан класик чума) тудыручыларны аеру өчен иммунохимик тест-системалар эшләнә һәм вет. өлкәсендә гамәлгә кертелә. Уйлап табута 2 авторлык танкылыгы һәм 1 патенты бар.

Х е з м .: Диагностическое значение субъединичного сибирязевого антигена // *Ветеринария* 1996. № 1 (автордаш); Мониторинг некоторых иммунохимических показателей на различных стадиях ВИЧ-инфекции // *Аллергология и иммунология*. 2000. Т. 1. № 2 (автордаш).

КӨКСИН Яков Петрович (9.10.1880, Саратов ш. — 11.9.1969, Казан), таксидермист. Ф.Ф.Шилленгер остаханәсендә (Түбән Новгород ш.) препаратлау сәнгатен өйрәнә (1902—06). Енисей губернасы Минусинск шәһәрндә Мартянов музейнең (1906—09), ТАССР Дәүләт музейе һәм Казан ун-ты Зоология музейнең фауна фонды экспонатларын эшли. Материал жыю һәм өйрәнү максатыннан, Идел бие республикалары һәм өлкәләренә СССР ФА КГҮ, Казан ун-ты, Татарстан Дәүләт музейе оештырган экспедицияләрдә катнаша. Таксидермиядә экологик юнәлешкә нигез салучы. «Нарат урманьында суер», «Ак куяннар», «Яр чыпычыгы» биологик төркемнәрнән һ.б. экспонатлар һәм таксидермик скульптуралар ясый, алар исә ТР Милли музейендә табиғат экспозицияләреннән нигезен тәшкил итә. Анда ш.у. К. тарафыннан эшлэнгән 100 дән артык хезмәт саклана; кайберләре медаль һәм дипломнарга лаек була. К.ның эшләрэн күп кенә музейлар сатып ала.



А.М.Кокорев. 1. «Е.В.Климина портреты»; 2. «М.Я.Казимбәк портреты». 1990 еллар. Икесе дә — ТР Дәүләт сынлы сәнгать музейендә.

Хезмәт Кызыл Байрагы орден, медальләр б-н бүләкләнә.

Хезм. М.: Итицы парка КГПИ // Уч. зап. Казан. пед. ин-та. 1939. Вып. 81.

Әд.: Кудряшова Э.В. О Кокшине Я.П. К., 1953.

КОКШАН СУЫ елгасы, Көнчыгыш Идел алдында, Ерыкса елгасының (Туйма елгасы бассейны) сул кушылдыгы. Озынлыгы 18,4 км, ТР чикләрендә — 6 км. Бассейнының майданы 55,7 км². Елга башы — Удмурт Респ.-касы терр.-ясендә, тамагы — Менделеев р-ны Татар Кокшаны авылынан көньяктарак. Елга башының абс. биеклеге 180 м, тамагының — 79 м. Су жыелу майданының урманлылыгы 35%. К.ның 0,4 тән алып 4,6 км га кадәр озынлыктагы 5 кушылдыгы бар. Елга чөлтәрәнен тыгызлыгы 0,52 км³/км². Туенуы катнаш, күбесенчә кар сулары исәбенә. Жир асты сулары б-н туену модуле 0,11–0,25 л/с·км². Гидрологик режимы ташу вакытында су муллыгы һәм жәен нык саегуы б-н характерлана. Бассейнда еллык су агымының уртача күпчөлүк катламы 153 мм, ташу агымы катламы 116 мм. Язгы ташу, гадәттә, апрельнең беренче ункөнлегендә башлана. К. елгасы ноябрь ахырында туңа. Елга тамагында суының иң аз вакытындагы уртача күпчөлүк чыгымы 0,07 м³/с. Суы язын каты (6–9 мг-экв/л), кышын һәм жәен бик каты (9–12 мг-экв/л). Гомуми минеральләшүе язын 100–200 мг/л, кышын һәм жәен 500–700 мг/л.

КОЛ ГАЛИ (якынча 1183 — 1233 һәм 1240 арасы), шагыйрь. «Кыйссаи Йосыф» лиро-эпик поэмасы авторы. Татар тюркологы Ә.Н.Нәжип, әсәрнең тел үзгерткеләрәннән чыгып, аның Түбән Иделдә язылган булуын фаразлый, чөнки ул чорда угызлар һәм кыпчаклар арасында актив рәвештә үзара этномәдәни аралашу барган. Әсәр ахырында автор аның язгылы вакытын күрсәтә:

Ул мәүләдән ярдәм, жиңү килгән көндә,
Изге рәжәп аның нәкъ утызында,
Һәм тарихның нәкъ алты йөз утызында,
Бу шагыйрь кол бу китанны төзде инде.
(Яңача 1233 елның 12 маенда).

Поэманың эчтәлегенә (мәс., төп персонажларның берсе — акыл иясә Ягкуб картның фикерләре), стилен һәм яңгырашы К.Г. нең үз заманы өчен тирән белемле кеше булганлыгын, гарәп-фарсы әдәбиятын яхшы белгәнлеген күрсәтә. Поэма ахырында ул болай яза:

Йосыф сәүче кыйссасын без тәмам иттек,
Гьәрәб-фарсы телләречә боян иттек...

Аерым юлларның тәмамланмаган булуы хәвфле монгол явы чоры, яки авторның үлүе (ихтимал, монголлар һөҗүме вакытында) текстка тулысынча редакция ясарга мөмкинлек бирмәгән дигән фикер уята. К.Г. ижаты татар язма әдәбияты, бигрәк тә поэзиясе формалашуга аеруча көчле йогынты ясай.

К.Г. образы татар әдәбияты әсәрләрендә һәм сынлы сәнгатьтә киң чагылыш таба: 1965 тә Б.Урманче мөрмәрдән «Кол Гали» сынын ясап, 1973 тә Татар акад. театры сәхнәсендә Н.Фәттахның «Кол Гали» исемле трагедиясе күрсәтә, 2005 тә Казанның меңьеллыгы паркында Кол Гали һәйкәле куела һ.б.

Әсәр.: Гали (XII йөзнен азагы — XIII йөзнен башы) // Татар поэзиясе антологиясе. К., 1956; Йосыф вә Зөләйха // Борингы татар әдәбияты. К., 1963; Кыссаи Йосыф. К., 1983; Йосыф кыйссасы. К., 2000; Юсуф и Зулейха (отрывки из поэмы) // Антология татарской поэзии. К., 1957; Сказание о Юсуфе. К., 1985.

Әд.: Таһиржанов Г. Фирдәүси һәм Колгали // Казан утлары. 1968. № 12; Татар әдәбияты тарихы. 6 томда. Т. 1. К., 1984. 1 том; Хисамов Н.Ш. Бөек язмышлы әсәр. К., 1984; Фәсеев Ф. «Кыйссаи Йосыф» һәм аның авторы турында // Казан утлары. 1988. № 3; Поэт-гуманист Кол Гали. К., 1987; Ахунгов А.М. Арабский источник средневековой тюрко-татарской литературы: на материале трудов ат-Табари. К., 2001; Хисамов Н.Ш. Сложит Юсуфа и Зулейхи в тюрко-татарской поэзии XII–XV вв.: Проблема версий. К., 2001.

Н.Ш.Хисамов.

КОЛ ГАЛИ ҺӘЙКӘЛӘ. Кабан күле яры буенда, Казанның меңьеллыгы паркы үзгәндә урнаштырылган. Казанның 1000 еллыгын бәйрәм итәргә килгән шәрафле кунаклар, ш.и. РФнең Дәүләт Советы эгзәлары катнашында 2005 елның 26 августында һәйкәльне ачу тантанасы була. Авторлары: скульпторлар А.В.Балашов, А.М.Миңнуллина һәм арх. Р.М.Нургалиева. Шагыйрьнең 4 метрлы бронза гәүдәсе балтыйк-грин ташлардан дөрес булмаган формасы б-н валунны



Кол Гали һәйкәле. Бронза. Скульп. А.В.Балашов, А.М.Миңнуллина. Арх. Р.М.Нургалиева. 2005.

хәтерләткән баскычлы майданчыкның үзгәндә, постаментта калкып тора. Авторлар шагыйрьнең йөз төзелешенә ихтиمال үзгәрткеләрен генә түгел, аның образын, хәтта ул ижәт иткәндәгә чорның характерын да монументлаштыралар. Кол Гали тыныч кыяфәттә басып тора; уң кулы б-н күкрәгән кысқан, сулына китап тоткан. Йөзгә эчке дөнъясы б-н уй-фикерләренә бирелеп торуча чагылдыра. Сын формасының эреклеге, вак детальләренә булмавы, киенендәгә жьыерылган урыннарның билгелә бер тәртиптә салмак кына ритм б-н аска төшүе шагыйрь сынынның тантаналылыгын һәм бөеклеген чагылдыра.

А.И.Новицкий.

КОЛАЙ авылы, Питрәч р-нында, Питрәч авылынан 8 км көньяк-көнбатыштарак, Казан — Уфа автомобиль юлы буенда. 2010

елда 1037 кеше (руслар) яши. Халкының төп шөгыле — кырчылык, мөгезлелә эре терлек асрау. Урта мәктәп, мэдәнәит йорты, китапханә, чиркәү. Спас чиркәве (1757–63 тә төзелә; архит-ра истадеге; 1990 елларда яңадан эшли башлый). Казан ханлыгы чорында нигез салына. Рев-циягә кадәрге чыганакларда Спасский исеме б-н билгелә. 1861 гә кадәр халкы алпавыт крәстианнәре катлавына керә, игенчелек, терлекчелек, умартачылык, сүздә, агач кисү һәм яру, йон-тукыма ману, он тарту б-н шөгыльләнә. 20 йөз башында волость идәрәсе урнаша; земство мәктәбе (1877 дө ачыла), су тегермәне, тимерчелек, трактир, 1 казна шәраб һәм 3 вак-төякләр кибете, 1 сыраханә була; шимбә саен базар эшли. Бу чорда авыл жәмәгәтенә имана жире 1062,3 дин. тәшкил итә. 1920 гә кадәр Казан үзәге губернасынын Казан өязе Колай волосте, 1920 дән ТАССРның Арча кантоньында. 1930 ның 10 августыннан Питрәч р-нында. Халык саны: 1782 дө — 302 ир-ат; 1859 да — 594, 1897 дө — 546, 1908 дө — 637, 1920 дө — 876, 1926 да — 757, 1949 да — 798, 1958 дө — 729, 1970 тә — 1064, 1979 да — 1090, 1989 да — 968, 2002 дө — 1040 кеше.

КОЛАЦҖЫ елгасы, Идел алдында, Бәрле елгасының (Зөя елгасы бассейны) уң кушылдыгы. Озынлыгы 8,4 км, бассейнының майданы 23,4 км². Кайбыч р-ны терр.-ясеннән ага. Елга башы — Урта Колацгы посёлгоыннан 2 км көньяктарак, тамагы — Бәли авылының көньяк-көнбатыш чигендә. Елганың абс. биеклеге 100 м, тамагының — 60 м. Су жыелу майданының урманлылыгы 15%. К.ның 2,3 км озынлыктагы 1 кушылдыгы бар. Туенуы катнаш, күбесенчә кар сулары исәбенә. Жир асты сулары б-н туену модуле 0,26–0,5 л/с·км². Гидрологик режимы ташу вакытында су муллыгы һәм жәен нык саегуы б-н характерлана. Бассейнда еллык су агымының уртача күпчөлүк катламы 100 мм, ташу агымы катламы 86 мм. Язгы ташу, гадәттә, март ахырында башлана. Елга ноябрьнең 2 нче яртысында туңа. Жәйтгә чөлтәдә елга еш кына кибә. Суы язын йомшак (1,5–3 мг-экв/л), кышын һәм жәен чагыштырмача каты (3–6 мг-экв/л). Гомуми минеральләшүе язын 200–300 мг/л, кышын һәм жәен 400–500 мг/л.

КОЛАЦҖЫ тимер юл станциясе посёлгоы, Кайбыч р-нында, Олы Кайбыч авылынан 17 км төньяк-көнчыгыштарак, Ульянов — Зөя тимер юлы буенда. 2010 елда 339 кеше (2002 елгы халык исәбе буенча, татарлар — 66%, руслар — 28%) яши. Катнаш терлек азыгы эзерләү з-ды, чөгәндер саклау базасы бар. Башлангыч мәктәп, клуб. 1943 тә нигез салына. Оештырылган көннән Кайбыч р-нында. 1963 нең 1 февраленнан — Буа, 1964 нең 4 мартыннан — Апас, 1991 нең 19 апреленнан Кайбыч р-нында. Халык саны: 1989 да — 201, 2002 дө — 305 кеше.

КОЛАЦҖЫ авылы, Арча р-нында, Арча шәһәрненән 15 км көнбатыштарак, Кызылсу елгасы бассейнында. 2010 елда 88 кеше (татарлар) яши. Халкының төп шөгыле — кырчылык, мөгезлелә эре терлек асрау. Башлангыч мәк-

тәп, клуб, 16 йөз урталарына кадәр нигез салына; 1930 еллар уртасына кадәр рәсми чыганақларда Ключи Пүчинкәсе буларак телгә алына. 18 йөздә — 19 йөзнең 1 нче яртысында халкы дәүләт крәстияннәре каглавына керә, игенчелек, терлекчелек б-н шөгьльәнә. 20 йөз башында К.да мәчет, 3 вак-тоякләр кибете эшли. Бу чорда авыл жәмәгатенең имана жире 1122,3 дис. тәшкил итә. 1920 гә кадәр Казан губернасының Казан өязе Мүлмә волостенда. 1920 дән ТАССРның Арча кантонында. 1930 ның 10 августыннан Арча р-нында. Халык саны: 1782 дә — 126 ир-ат; 1859 да — 584, 1897 дә — 811, 1908 дә — 924, 1920 дә — 828, 1926 да — 805, 1938 дә — 697, 1949 да — 468, 1958 дә — 482, 1970 тә — 414, 1979 да — 232, 1989 да — 116, 2002 дә — 90 кеше.

КОЛӘХМӘТОВ Гафур (Габделгафур) Юныс улы (5.5.1881, Пенза ш. — 1.4.1918, Пенза губ. Краснослободск ш.), язучы, публицист. 1902 елда Казан татар укытучылар мәктәбен тәмамлый. 1902—11 дәр рус-татар уч-щесендә укыта, 1911—16 елларда «Касыймия» мәдрәсәсендә. Уку елларында марксистик әдәбиятны өйрәнә, с.-д. түгәрәкләренә йори башлый, эшчеләр арасында «Искра» г-тасын тарата, РСДРП ның Казан ком-ты листовкаларын, революцион характердагы брошюраларны татарчага тәржемә итә. 1905 нең 21 октябрендә шәһәр кораллы күтәрелешендә катнаша һәм кулга алына. Халык уч-щеләре инспекторы үтенечә б-н 19 ноябрьдә азат ителә. 1913 кә кадәр полициянең даими күзәтүе астында яши. «Азат», «Азат халык», «Казан мөхбире», «Волжско-Камская речь» г-таларында Казан губернасы эшчеләре һәм крәстияннәренә яшәү шартлары, Казанның мәдәни тормышы, Европа дәүләтләре конституцияләре һ.б. хақында мәкаләләр бастыра. Дүрт пьеса авторы. Икесенең кулъязмалары («Кем гаепле?», «Әбүжәһел») югалган. «Ике фикер» (1906; «Кара һәм кызыл» исеме б-н 1919 да куела) һәм «Яшь гомер» (1907, 1917 дә куела, 2 нче басма, 1981) пьесаларында татар әдәбиятында тәүге күренеш буларак сыйнфый көрәш идеологиясе гәүдәләндерелә, эшчеләр һәм революцион зыялылар образлары тудырыла, яңа (аллегорик һәм метафорик образлар) сәнгати ысуллар файдаланыла. Әдип Г.Камал б-н беррәттән татар сәхнәсе телен формалаштыруда зур роль уйный. «Уалган мол» (1906; 2 нче басма 1981) хикәясендә К. аллегория аша (көчле су стихиясе юлындагы киртәләренә жимерә) кешеләрнең бөтен киртәләренә дә ерып чыга алырлык бердәмлек көчен күрсәтә; «Ник уйгандым?» (1910) сатирик хикәясендә дини фанатизм фашиз ителә.

Әд.: Гафур Кулахметов: Сб. статей, посвящённых 100-летию со дня рождения писателя-революционера. К., 1983.

А.Г.Әхмәдуллин.

КОЛӘХМӘТОВ Марат Мөһир улы (1959, Пенза ш.), генерал-майор (2001). М.Х.Коләхмәтов улы. Ленинград югары гомумхәрби командирлар уч-щесен (1980), М.В.Фрунзе исем. Хәрби академияне (1991), РФ Кораллы Көчләре Генштабы академиясен (2001) тәмамлый. Хәрби хезмәтен Ленинград хәрби

округында башлый, мотоукучы взводы командирыннан бригад командирына кадәр барлык командирлык баскычларын үтә. 2001 елдан Төньяк Кавказ хәрби округында 19 нчы мотоукучы дивизия командиры. 2004 тән грузин-осетин конфликты зонасында тынычлык саклаучы катнаш

көчләр б-н житәкчелек итә. «Почёт ордены» һәм медальләр б-н бүләкләнә.

КОЛӘХМӘТОВ Мөһир Хәлил улы (22.12.1927, хәзер Пенза өлкәсе, Неверкин р-ны Кунчерово а.), генерал-лейтенант (1986). Ленинград артиллерия уч-щесен (1947), Пенза пед. ин-тын (1958), Пенза югары артиллерия инженерлар уч-щесен (1963), К.Е.Ворошилов исем. СССР Кораллы Көчләре Генштабы Хәрби академиясен (Мәскәү, 1980) тәмамлый. 1947 елдан Германиядәге Совет гаскәрләре төркемендә, 1950 дән Белоруссия, 1953 тән Идел буе хәрби округларында хезмәт итә. 1963 тән Ерак Көнчыгыш хәрби округында, ракеталар берләшмәсе баш инженеры (1966 дан), округның ракета-артиллерия көчләре идарәсендә ракеталар бүлегә башлыгы (1969 дан). 1972 дән Германиядәге Совет гаскәрләре төркемендә ракета-артиллерия көчләре идарәсе башлыгы урынбасары. 1975—79 да Кораллар идарәсе башлыгы, 1980—89 елларда Ленинград хәрби округы гаскәрләре командующие урынбасары. Кызыл Йолдыз, 1 нче һәм 2 нче дәрәжә «СССР Кораллы Көчләрендә Ватанга хезмәт иткән өчен» орденнары һәм медальләр б-н бүләкләнә.

Әд.: Булатов Н.Х. Йолдызлы йолдызлар. К., 2000.

КОЛӘХМӘТОВ Нариман Хәсән улы (15.10.1929, Саратов өлкәсенә Яңа Өзен р-ны Александров Гай а.), геолог-нефтьче, СССР Дәүләт бүлгә лауреаты (1984), геол.-минерал. фән. канд. (1969), РФнең атказ. геологы (2000). Саратов ун-тын тамамлаганнан соң (1952), «Минусинскнефтегазразведка» трестында (Абакан ш.) эшли, экспедициянең баш геологы (1957 елдан). 1959 елдан Красноярск геол. идарәсендә экспедиция, 1962 дән Себер минераль чимал геологиясе һәм геофизикасы фәнни-тикшеренү ин-тының Төмән ф-лында тематик партия башлыгы. 1971 дән Көнбатыш Себер нефть геологиясе һәм разведкасы фәнни-тикшеренү ин-тында: директор урынбасары (1971—87, 1990—92), тышкы ыкътисади мөнәсәбәтләр бүлегә мөдире (1992—98), нефть һәм газ ресурслары лаб-ясе мөдире (1998 дән). К. Заплярның Тазов, Рус һ.б. чыганақларындагы уникаль нефть-газ ятмаларының күп стадияле формалашуын нигезли; платформа тышында утырма тулпануда ырылган бозьулдар һәм өзекләренәң киң таралуын исбатлый. Мезозой утырмаларының стратиграфик схемасын, углеводород ятмаларының бүленеп урнашуы закончалықларын, Көнбатыш Се-



Г.Ю. Коләхмәтов.



М.Х. Коләхмәтов.



Ф.Ә. Колбарисов.

бердәге эре нефть һәм газ чыганақларында эшләү эшләрендәге төп юнәлешләренә, Ямал-Неңец автономияле округы терр-ясе газ чыгару комплексында чимал базасын үстерү программасын эшләүдә катнаша. Дәүләт бүлгә Ямбург нефть газ конденсат чыганагы ачканы һәм эшләтүне тизләтелгән әзерлек б-н алып барганы өчен бирелә. Хезмәт Кызыл Байрагы ордены, медальләр б-н бүләкләнә.

Хезм.: Нефтяные и газовые месторождения СССР. М., 1987 (авторлаш).

КОЛБАРИСОВ Фатих Әкрәм улы (10.7.1921, БАССРның Мишкә кантоны Субай а. — 7.10.1981, Казан), драма актёры, ТАССРның атказ. артисты (1968). Сәхнә эшчәнлеген 1937 елда Татар акад. театрында ярдәмче состав актёры сыйфатында башлап жибәрә, бер үк вакытта әлеге театр студиясендә белем ала. Нарский («Серләр», А.Әхмәт), Бикбулат, Вәзир («Рәйхан», «Хужа Насретдин», Н.Исанбәт), доктор Ломбарди («Ике хужаның хезмәтчесе», К.Гольдони), Миллер («Мәкер вә мөхәббәт», Ф.Шиллер) кебек шактый үзенчәлекле образлар тудыра. Батырхан образы («Жилкәнсеңлә», К.Тинчурин) К. ижатына зур үзгәреш алып килә: әлеге геройны гәүдәләндергән актёр эчтәлек һәм форма берлегенә ирешә; тарих тәгәрмәчен кирегә борырга тырышучы образы анын тарафыннан гротеск дәрәжәсенә житкерелә (ТАССРның Г.Тукай исем. Дәүләт бүлгә, 1958). Хөрмәтулла («Жиз кыңгырау», А.Гыйләжев), Яков Бардин («Допшнар», М.Горький), Мартин («Сукыр», Э.Альт), Максим («Ата хақы — Тәңре хақы», В.Лаврентьев),



Ф.Ә. Колбарисов Арсланов («Бәхтияр Канкаев», Т.Миңнуллин) ролнда.

Паскуалино («Байрам кичендә», Эд. де Филиппо), Лавр Мироньч («Соңгы корбан», А. Островский), Дятлов («Баһадирлар», Н.Ф.Погодин), Розенберг, Әжәл («Моңлы бер жыр», «Әлдәрмештән Әлмәндәр», Т. Миңнуллин) образларын да К. югары дәрәжәдә, төгәл итеп яктырта. Тормыш дәрәжәдә б-н башкарудагы психол. төгәлләкнең бергә үрелеп баруы актёрга геройларының катлаулы, каршылыклы характерларын ышандырырлык итеп, кайвакыт, хәтта граждандык пафосы б-н публицистик югарылыкта ачарга ярдам итә. Нәфис сүз остасы буларак, К. еш кына радиотапшыруларда һәм концертларда катнаша: татар шагыйрьләренең шигъри әсәрләрен укый; 1944–48 елларда Татарстан радиосы дикторы булып эшли. «Юлдан язган» («Блудный сын», Э. Раннет), «Кол» («Эзоп», Г. Фигейредо), «Ешрак элмәгыз!» («Ослуживцы», Э.В. Брагинский, Э.А. Рязанов) һ.б. шактый ғына пьесаларны татарчага тәржемә итә.

Әд.: Илялова И.И. Г. Камал артистлары: Биографик белешмәлек. К., 2005.

Д.Ә. Гыймранова.

КОЛБАРЫСОВ Шамиль Зөфәр улы (23.5.1923, БАССР, Уфа кантоны Нөрле а. — 30.9.2009, Уфа), композитор, жырчы (баритон), режиссёр, БАССР һәм РСФСРның атказ. сәнгать эшлеклесе (1968, 1990). 1952 елда Мәскәү консерваториясен вокал (С. Стрельцов һәм В. Карин классы) һәм композиция (Е. Месснер классы) буенча тәмамлай. 1952–68 д. Башкорт опера һәм балет театры солисты. Төп партияләр: Сәүбан («Акбузат», А. Спадавецки һәм Х. Займов), Ваһап («Карлыгач», Н. Чемберджи), Әхмәт («Айсылу», Н. Пейко һәм М. Вәлиев), Пугачёв, Чураман («Салават Юлаев», З. Исмәгыйлев) һ.б. 1968–74 т. Башкорт филармониясендә солист һәм режиссёр, 1974–78 д. сәнгать житекчесе, 1978–88 д. Башкорт академия драма театры музыка бүлгәсенең режиссёры һәм дирижёрлыгы. Күпкырлы музыка эшлеклесе буларак, башкорт музыка сәнгате үсешенә сиздерлек өлеш кертә. Төп әсәрләре: оперетталар — «Мэхәббәт килгән чакта» (Ш. Биккол һәм Ш. Колбарисов либр., 1965), «Сөйгән яр — Гөлчидәр» (Н. Әсәнбаев либр., 1983); «Уфа кызлары» (И. Абдуллин либр., 1969), «Жизнәкәй» (Х. Ибраһимов либр., 1983) муз. комедияләре; симф. оркестр өчен «Байрам увертюрасы» (1981); тавыш һәм симф. оркестр өчен М. Акмулла шигъренә «Васыятлар» кантатасы (1981); а сарелла хор өчен Ш. Биккол шигъренә «Урал» поэмасы (1953); 100 г. якын жырлар һәм романслар; драма спектакльләренә музыка һ.б.

Әд.: Ахметова Г.С. Шамиль Кульбарисов // Композиторы и музыковеды Башкортостана: очерки жизни и творчества. Уфа, 2002; Башкортстан. Краткая энцикл. Уфа, 1996.

КОЛГЫНА авылы, Апас р-нында, шәһәр тибидәгы Апас посёлогынан 15 км көньяк-көнбатыштарак, Зоя елгасы буенда. 2010 елда 184 кеше (татарлар) яши. Халкының төп шөгыле — кырчылык, терлекчелек. Башлангыч мәктәп, клуб. 17 йөздә нигез салына. 18 йөздә — 19 йөзгә 1 нче яртысында халкы дәүләт крәстианнәре катлавына керә, игенче-

лек, терлекчелек б-н шөгыльләнә. 20 йөз башында К.да мәчет, мәдрәсә, 3 жыл тегермәне, 2 бакалея кибетә эшл. Бу чорда авыл жәмәгатенә имана жире 785,5 дис. тәшкил итә. 1920 г. кадәр Казан губернасы Тәтеш өязе Черки-Килдураз волостенда, 1920 дән ТАССРның — Тәтеш, 1927 дән Буа кантоненда. 1930 ның 10 августыннан — Апас, 1963 нең 1 февраленнан — Буа, 1964 нең 4 мартыннан Апас р-нында. Халык саны: 1782 д. — 46 ир-ат; 1859 да — 333, 1897 д. — 624, 1908 д. — 727, 1920 д. — 705, 1926 да — 577, 1938 да — 472, 1958 да — 356, 1970 т. — 349, 1979 да — 311, 1989 да — 203, 2002 д. — 191 кеше.

КОЛЕГӘВ Андрей Лукич (22.3.1887, Тобол губ. Сургут ш. — 23.3.1937), сәясәт, дәүләт эшлеклесе; сул әсәрлар фиркасенң күрүнекләүеки. Харьков ун-тында укый. 1907 елда революцион эшчәнлеге өчен куыла. 1906 дән социалист-революционерлар фиркасе эгзасы. 1909 да 4 елга Архангельск губернасына сөргенгә озатыла (Россиядән 4 елга читкә чыгарылу б-н алмаштырыла). Эмиграциядә 7 ел була. 1917 елгы Февр. рев-циясеннән соң Мәскәү — Казан тимер юл жәмгыятенә ышанычлы өвкеле (Казан). 1917 нең май аеннан губерна земство идарәсе эгзасы, Казан шәһәр думасына сайлана. 1917 нең мартында әсәрлар партиясе таркалган, Казан әсәрлар партиясе оешмасын житекли, 1917 нең октябреннән УК эгзасы; сул әсәрларның «За землю и волю» г-тасы редакциясе эгзасы. 1917 нең маенда губернаның 1 нче крәстианнәр корылтаен житекли. Крәстиан депутатларының Казан губерна советы рәисе итеп сайлана. Крәстиан депутатлары Казан губерна советының 1917 нең 13 маенда чыгарылган шөкс биләмәләрдәге жырләр һәм утарларны волость ком-тлары карамагына тапшыру турындагы карары авторларының берсе. К. РСДРП(б) сәясәтенә якын позицияне били. 1917 нең августында Казан хәрби округының солдат секцияләре советлары депутатларының 1 нче корылтаендагы чыгышында солдатларны пролетариат көрәшенә кушылырга чакыра. 1917 нең сентябрендә Казан губернасы крәстианнәренң 2 корылтаенда губернадагы крәстианнәр чыгышлары житекчеләрен тоткынлыктан азат итүгә ирешә. Петроградта Окт. кораллы күтәрелешендә катнаша. 2 нче Бөтенроссия эшче һәм солдат депутатлары советы корылтае депутаты (1917 ел, 25–27 октябрь), БУБК эгзасы итеп сайлана. Казан губернасынан Учредительләр жыенына депутат. 1918 нең гыйнварында Учредительләр жыенын тарату турындагы мөрәжәгәткә имза куя. 1917 нең ноябрә — 1918 нең мартында ХКС эгзасы, РСФСР жир эшләр халык комиссары. Совет хөкүмәтә кабул иткән «Жирне социализацияләу турында» законы проекты авторларыннан берсе. 1918 нең мартында Брест килешүгә ратификацияләүгә каршы чыга. 1918 нең май–июль айларында Казан губернасы Эшче, крәстиан һәм кызылармияче депутатлары башкарма ком-ты президиумы рәисе. «Нишләргә?» мәкаләнәдә сул әсәрларның ХКСтан чыгуларын хата дип бәяли,

рев-циянең социаль нигезен кинәйтүдә авылларда сыйнфый катлаулар булдыруны һәм кулаклар б-н көрәш алып баруны яклый. Бу позициясен сул әсәрларның 1 нче Казан губернасы конференциясендә дәлилли (1918, май). 1918 нең июлендә сул әсәрлар фетнәсенә катнашмый, фетнә бастырылган сул әсәрлар партиясе б-н арасын өзә. 1918 нең ноябрендә РКП(б)га керә. Гражданнар сугышында катнаша, 1918 нең ноябрәндә — 1919 нең гыйнварында 13 нче укчы дивизия хәрби комиссары, 1919–20 д. Көнъяк фронтның Махсус азык-төлек комиссиясе һәм Революцион Хәрби Совет эгзасы. 1920–21 д. СССР Юллар халык комис-ты коллегиясе эгзасы. 1921 д. адм.-хужалык эшендә. Репрессияләү чоры корбаны, үлгәннән соң аклана.

Әд.: Революционная борьба крестьян Казанской губернии. К., 1958; Первое Советское правительство. К., 1991; Политические деятели России 1917: Биограф. словарь. М., 1993.

С.И. Ионенко.

КОЛЭРИЯ, изолома, тидея (Kohleria) геснериячәләр семьялыгынан үләнчел үсемлекләр ыругы. 500 г. якын төре билгелә. Чыгышы — Американың дымлы тропиклары. ТРда бүлмә гөле буларак үстәрелә; аеруча таралганнары: уймаксыман К. (К. digitaliflora), матур К. (К. amabilis), йөнтәс чөчәкле К. (К. eriantha), борот К. (К. bogotensis). Матур чөчәк атучы, туры сабаклы үсемлек, соңыннан ботакалары ятып үсә (озынлыгы 80 см га кадәр жите). Бүлбесыман кабырчыкы тамырчысы 2 см юанлыкка жите. Яфрактары каршыдаш, йомшак, төкчәле, йомыркасыман озынча. Чөчәкләре кыңгыраусыман, иенке, кайтарылып киң итеп ачылган таж яфракчыктары сары яисә кара-кызыл тимгелле; сабак очында һәм өске яфрактар куентыгында урнашкан. Кышка кайбер төрләренң сабак һәм яфрактары үл, күлмәкләрдә кышылай. Өске сабаклардан һәм кабырчыкы тамырчадан үрчетелә. Жылылык, яктылык, дым яратучы үсемлек; су бөркү киңәш ителми.

КОЛЭСНИКОВ Михаил Семёнович (5.11.1938, БАССРның Белорет р-ны Үзән а.), кою производствосы технологияләре өлкәсе галиме, техник фән. д-ры (1991), проф. (1992). 1964 елда Магнитогорск тау эшләре металлургиясе ин-тын тәмамлаганнан соң, Куйбышев шәһәре (хәзер Самара ш.) подшишниклар з-дында, Куйбышев политехник ин-тында (1970–76), Казан төзүче-инженерлар ин-тында (1976–80) эшли. 1980 елдан Кама политехник ин-тында (Чаллы ш.; 2012 д. Казан [Идел буе] федераль ун-ты составында), кою производствосы машиналары һәм технологияләре каф. модире (1982 д.н). Хезмәтләре кою производствосында материаллар һәм ресурс саклаулы технологияләү булдыруга карый. К. төсле металл кою өчен корычларның яна составларын, пресс-формалар һәм штамплар өчен инструменталь корычлар, биметалл штамплар кою алымнарын тәкдим итә. Коелма формаларны автомат проеклаштыру системасын эшли (КамАЗда гамәлгә кертелә). Уйлап табуга 20 авторлык танлыклыгы һәм патенты бар.

Медальләр б-н бүләкләнә. РФнең мактаулы югары һөнәри белем бирү хезмәткәре.

Хезм.: Проектирование производства литой прессонастки. К., 1989; Разработка и применение высокопрочных чугунов в машиностроении. Наб. Челны, 1998 (автордаш); Модификаторы для получения высокопрочных чугунов. Наб. Челны, 2002. Б.А.Канеев.

КОЛЭСНИКОВ Николай Алексеевич (15.3.1952, Бөгөлмә р-ны Наратлы а.), спортчы (авыр атлетика), СССРның атказ. спорт остасы (1976), ТРның атказ. физик культура хезмәткәре (1994). 1977 дө Узак физкультура ин-тын (Мәскәу) тәмамлай, 1983 тән — СССР Эчке эшләр министрлыгы Мәскәу академия-сенәң Казан ф-лында. «Труд» ирекле спорт жәмгыятендә (Бөгөлмә) тәрбиялә; тренерлары — Е.Ә.Тимержанов, Р.В.Плюкфельдер. СССР (1975, 1977–79), Европа (1976–79), дөнъя (1976–78), Олимпия уеннары (1976) чемпионы. СССРның 17 тапкыр, дөнъяның 8 тапкыр рекордчысы. 1983 тән РФнең ТР буенча Эчке эшләр министрлыгы хезмәткәре. «Почёт билгесе» ордены б-н бүләкләнә.

КОЛЭСНИКОВА Анастасия Николаевна (6.3.1984, Казан), спортчы (гимнастика), РФнең атказ. спорт остасы (2000). Россия Эчке эшләр министрлыгының Казан юридик ин-тын тәмамлай (2005). «Динамо» физкультура-спорт жәмгыятендә тәрбияләнә (Казан); тренерлары — Т.А.Агалина, И.Г.Сапрыкин. РФ чемпионатларында (бронза, 2000–01), Олимпия уеннарында (көмеш, 2000) команда беренчелегендә приз иясә. Халыклар дуслыгы ордены б-н бүләкләнә. 2005 тән РФнең ТР буенча Эчке эшләр министрлыгы органнарында.

КОЛЕСОВ Николай Александрович (17.12.1956, Казан), икътисадчы, икътисад фән. д-ры (2001), ТРның атказ. машина төзүчесе (1999). Казан финанс-икътисад ин-тын тәмамлай (1987). 1975–77 елларда Казандагы ЭВМ з-дында радиомонтажчы булып эшли. 1977–95 тә «Казан оптика-механика з-ды» ЖБдә радиоаппаратура көйләүче, цех башлыгы урынбасары, производствода башлыгы, бүлек башлыгы. 1995–97 дө «Санди», «Доламит» ЖЧЖләрдә ген. директор (Казан). 1997–2007 дө «Элекон заводы» АЖ ген. директоры. Хезмәтләре радиоэлектроника һәм сәнәгать икътисады өлкәләренә карый. Завод үсешенә сизелдерлек өлеш кертә. «ТРның медицина учреждениеләрендә яңа көндешлеккә сәләтле, күп функцияле лазерлы медицина техникасын булдыру, аны житештерү һәм кулланылышка күртү» дигән хезмәте өчен ТРның Дәүләт бүләгенә лаек була (2002). 2007–08 дө Амур өлкәсе губернаторы, 2008 дән «Радиоэлектрон технологиялар конферны» АЖ ген. директоры (Мәскәу). 1999–2004 тә ТР Дәүләт Советы депутаты. Дуслык ордены, медальләр б-н бүләкләнә.

Хезм.: Конкурентоспособность российских боевых самолетов тактического назначения. М., 1999; Организация производства на диверсифицируемом оборонном предприятии. К., 1999; Формирование отношений собственности в оборонном комплексе Республики Татарстан. К., 1999.

КОЛЕУС, кычыткан гөлө, әдрәс гөлө (Coleus), иренчәкчәкләр семьялы-

гыннан күпшәлләк үләнчәк үсемлекләр ыругы. 150 гә якын төрә билгелә. Чыгышы — Азия һәм Африканың дымлы тропиклары. ТРда бүлмә гөлә буларак үстерелә; аеруча таралганнары: гибрид К. (C. hybridus) һәм Блюм К. (C. blumei). Сабагы дүрт кырлы, туры, ботаклы, сусыл, вак төчәле. Яфрактары каршыдаш урнашкан, сабакчыл, кич озынча түгәрәк, читләре каяулы, өслеге бәрхәтсез, төрлә төстә (сары-яшел, көрән-кызыл, алтынсыман яки яшел каймалы карасу-көрән, кайвакыт саргылт-яшел кызыл). Чөчәкләре вак, шамәхә-зәңгәр; сирәк катламлы очлы чукка яки катлаулы башакка жыелган. Сабактан (үсемлекнең бөтен нәфислеге саклана) һәм орлыктан үрчәтелә. Дым, жылылык һәм яктылык яратучы үсемлек. Яктылык житәрлек булмаган бүлмәләрдә яфрактар төс ачык-лыгын югалта.

КОЛИБАКТЕРИОЗГА КАРШЫ ВАКЦИНА, бозауларда һәм дунгыз балаларында диареяларны булдырмау өчен махсус препаратлар. Колибактериоз (эшерихиоз) авыруларынын яшь терлекләренә 20 дән 90% ка кадәрә үләрә мөмкин. 1970 елларда Казан вет. ин-тында В.М.Ибраһимов, Х.М.Хәкимова, Х.Х.Абдуллин тарафыннан уйлап табылган К.к.в. ТАССРда һәм СССРда 1976–77 елларга кадәр кулланыла. Яңа туган терлекләрдә йогышлы диареяны, нигездә, рото-, корона- һәм герпес-вируслар, шу. коли эшерихиясының адгезив антигеннар синтезлаучы энтеропатоген серотиплары (K99, A20) китереп чыгару сәбәпле, Бөтенсоюз вет. фәнни-тикшерену ин-тының Х.З.Гаффаров житечеләнгән эпизоотология лаб-ясе хезмәткәрләре яңа ассоциатив вакцина уйлап табалар. Бозаулауга кадәр 30 һәм 15 көн алдан бу вакцинаны ике тапкыр 10 мл дозада сьерга тире астына күртү бозауларның 95–97% ын саклап кала ала. Бер үк вакытта шул ук авторлар яңа туган дунгыз балаларында була торган рото- һәм короновируслы һәм эшерихиозлы (K88, 987 P, K99) диареяга каршы да ассоциатив вакцина төкдим итәләр. Ана дунгызга балалауга 21–15 көн кала 5 һәм 10 мл доза б-н бу вакцинаны ике тапкыр күртү 91,0–96,6% яшь терлекне сакларга мөмкинлек бирә.

1994 тән ассоциатив вакциналар Татарстанда, Башкорстанда, Мари, Чуаш Респ-каларында, Ленинград һәм Түбән Новгород өлкәләрендә кулланыла.

Х.З.Гаффаров.

КОЛКАМӘР авылы, Питрәч р-нында, Питрәч авылыннан 26 км көнчыгыштарак, Мишә елгасы буенда. 2010 елда 108 кеше (татарлар) яши. Халкының төп шөгыле — кырчылык, терлекчәлек. Башлангыч мәктәп, клуб, китапханә. 1621 дән мәгълүм. 18 йөздә — 19 йөзгә 1 нче яргысында халкы дәүләт крәстияннәре катлавына керә, игенчәлек, терлекчәлек, йон тегү б-н шөгыльләнә. 20 йөз башында К.дә чиркәү — приход мәктәбе, вак-төякләр кибете эшли. Бу чорда авыл жәмәгәтенең имана жире 691 дис. тәшкил итә. 1920 гә кадәр Казан губернасының Лаеш өязе Казиле волостында, 1920 дән ТАССРның Лаеш кантонында. 1927 нең 14 февраленән — Ба-

лык Бистәсе, 1930 ның 10 августынан Питрәч р-нында. Халык саны: 1782 дө — 88 ир-ат; 1859 да — 304, 1897 дө — 467, 1908 дө — 533, 1920 дө — 564, 1926 да — 440, 1949 да — 361, 1958 дө — 370, 1970 тә — 314, 1979 да — 235, 1989 да — 154, 2002 дө — 118 кеше.

«КОЛЛЕКТИВНЫЙ 6 ТВ», кукуруз гибриды. 1963 елда Татарстан респ-ка а.х. тәжрибә станциясендә Г.С.Галиев һәм Ш.В.Вәлиев тарафыннан чыгарыла. Сынау елларында яшел массасының уңышы 1 га дан уртача 399 ц тәшкил итә (стандарт «Буковинский 3 ТВ» сортиннан 83 ц га югары). Иртерә өлгәләре, салкынга чыдам. Татарстанда 1968 дө районлаштырыла. Сөрелгүгә бирешми. Уңышын техника б-н жырга мөмкин. Куыкы кисәү гөмбәсе авыруына чагыштырмача чыдам. Силос сыйфаты яхшы. Хәзерге вакытта үстерелми.

«КОЛЛЕКТИВНЫЙ 10 ТВ», кукуруз гибриды. 1966 елда Татарстан респ-ка а.х. тәжрибә станциясендә Г.С.Галиев һәм Ш.В.Вәлиев тарафыннан чыгарыла. Сынау елларында яшел массасының уңышы 1 га дан уртача 493,2 ц тәшкил итә (районлаштырылган «Буковинский 3» гибридиннан 74,2 ц га яки 18% ка югары). Башлыча, төньяк районнарда силос әзерләү өчен үстерелә.

КОЛЛЕКТОРЛАР (лат. collector — жьютчы), геологиядә, күзәнәклә, каверноз яисә ярлыкланган тау токымнары, куышлыктарында нефть, газ, битум яисә су була. К.га караган токымнарның билгеләре булып — күзәнәкләр, каверноз, ярылулар, үсеш б-н бәйләүтешлек һәм сыешлык зурлыктары санала. Нефть, газ һәм су өчен файдалы сыешлык зурлыгы су-нефть күләмәнә бәйлә. Утешлек һәм файдалы сыешлыкның түбәнәгә чиге пластларның сәнәгий яктан бәяли. Филтрлаштыруда һәм сыешлыкта күзәнәкләр, каверна һәм ярыкларның нисбәте К.ның типларын билгели: күзәнәклә, ярлыкланган һәм катнаш. Матди составына һәм килеп чыгышына карап терриген, карбонатлы, вулканоген утырма һ.б. К.ны аералар. Углеводородларның күп өлеше комлы һәм карбонатлы (рифоген) өлешләрдә тулана. К. скважиналарны геофизик тикшергәндә һәм лаборатор анализлар ясаганда ачыклана. К. үзлекләре — ятмаларның күләмен бәяләүдә һәм файдалы казылмалар чыгару режимын билгеләүдә мөһим күрсәткеч.

ТРда терриген һәм карбонат К. (утырмаларда) азрак дәрәжәдә — вулканген-утырма (кристалл нигездә) К. күбрәк таралган. Девон һәм карбонның терриген катламнарында нефть К.на комлыктар һәм комлы алевритларны кертәләр, алар үткәрмәүчән аргиллитлар арасында ята. Палеозойның карбонат катламнарында нефть К.ын күзәнәклә һәм ярыклы нисбәтәшләр һәм доломитлар тәшкил итә. К.ның сәнәгий әһәмиятләре 1,5–2 км тирәнлектә ятучы девонның терриген катламнарында, ТРның төп нефть запаслары шунда тулганган. Нефтьле катламнарның шартлы индекслары билгеләнгән (өстән аска): девонда D_v, D_{I-V}, D_{VI} (к. катламы сулы), карбонда A_I-A_8, B_I-V, A_I катламыннан

остә азот газы ятмалары. ТР терр-ясендәгә Пермь ятмалары К.да аз гына нефть, газ ятмалары, битумнарның төп тууланшысы билгеләнән.

Әд.: Ю с у п о в Б.М., В е с е л о в Г.С. Размещение нефтяных месторождений Татарии. М., 1973.

КОЛЛЕКЦИЈЛӘУ (лат. collectio — туплау), әйләнә-тирәлекнең теге яки бу предметлары б-н кызыксынуны чагылдыручы, билгеле бер максатка юналгән тупланма. Казанда К., гомуман алганда, Россиядәгә К. үсеш б-н узара бәйләнештә була. 18 йөзнен 2 нче яртысы — 19 йөз башында синкретизм б-н аерылш торган, иң әлек китаптардан, сынылы сәнгать әсәрләренән тупланган беренчә шәхси һәм гаилә коллекцияләре барлыкка килә.

19 йөзнен 1 нче яртысында К. Казан ун-тының көчле йогынтысын кичерә. Аның үзәнчәлегә фәнни юнәлеш, музей эшчәнлегә б-н элемтәдән, Шәрәкь мәданияте б-н кызыксынудан гыйбарәт була. Университет профессорлары һәм укытучылары, үз тууланмаларын булдыру б-н бергә, параллель рәвештә ун-т коллекцияләрен оештыралар һәм тууландыралар (к. *Казан университеты музейлары*). Коллекцияләргә дөнья буйлап экспедицияләр һәм сәяхәтләрдән алып кайткан төрле экзотик һәм сирәк очрый торган табиғий, фәнни әйберләргә кергән. К.нең Көнчыгышның өйрәнү тематикасы төбәкнең мәдәни-тарихи үсеш үзәнчәлекләре һәм ун-тының *Шәрәкь бүлегә* эшчәнлегә б-н бәйлә. Проф. К.Ф.Фуксның зур тууланмасы булдырыла, тууланма аның кызыксыну өлкәләренән энциклопедик килгән чагылдыра: ботаник, зоологик, минералогик, нумизматик (Алтын Урда, фарсы һ.б.ның тәңкәләре) һәм археол. коллекцияләренән тора, аның бай китапханәсе (к. *Фукс К.Ф. китапханәсе*) һәм картиналар галереясы да була. К.Ф.Фукс беренчәләрдән булып жирле этнографик материалларны жыю б-н шөгылдәнә башлый.

Шәрәкь тәңкәләре өстенлек иткән нумизматик коллекцияләр аеруча киң таралыш ала. Аларның хужалары — П.И.Пото, Ф.И.Эрдман, К.К.Клаус, М.П.Молоствов, Д.И.Неелов, А.И.Артемьев.

19 йөзнен 1 нче яртысында Казанда К. б-н барон Е.Врангель, кенәз Дадидиани, шәркыятче галим И.Н.Березин, тарихчы С.В.Ешевский, табиб Н.А.Толмачёв, университет казначее В.К.Савельев шөгылдәнәләр. 19 йөзнен 1 нче яртысына караган коллекцияләрен берсе дә тулаем сакланмаган. Төрле тууланмаларның аерым өлешләре һәм кайбер әйберләр башка хужаларга һәм өлешчә университетка күчәләр. Казанда 4 нче археологлар съезды (1877) үткәрелә, *Археология, тарих* һәм *этнография жәмгыяте* оештырылганнан соң Казанның барлык күрәнәклә коллекционерлары диярлек аның әгъзалары була. К. тарих, археол. һәм этнография юнәлешләренә киң жәелүенә көчле этәргеч бирә. Жәмгыятьнең фәнни һәм коллекциялә туплау эшчәнлегә эш тематикасына һәм методикасына, коллекцияләрен төрләрен сайлауга, күп тууланмаларның охшаш типлары булдыруга йогынты ясай. Жирле К.нең

төп үзәнчәлегә — аның археол., нумизматик һәм этнографик коллекцияләрдән, шу. язма ядкәрләрдән, китаптар, борынгы көнүрәш әйберләре, картографик материаллардан, сынылы һәм гамәли-бизәләш сәнгате әсәрләренән торган, башлыча, «тарихи» жыелмалар тәшкил итүендә. Идел бие Болгар дәүләте ядкәрләренә һәм Идел бие халыкларының (беренчә чиратта, Казан татарларының) традицион мәданиятенә нисбәтле әйберләргә аеруча игътибар ителә. Жирле мирас б-н кызыксынуга өстенлек бирү б-н беррәттән, башка мәдәни-географик мәдәният, мәс., Шәрәкь, Көнбатыш Европа, борынгы рус, антик, борынгы Мисыр әйберләре коллекцияләрен туплау да киң қолач ала. Шәрәкьнең борынгы һәм хәзергә мәданияте Казанда К.дә зур урын били; коллекцияләренә төрле геогр. терр-ялардан (Кытай, Япония, Себер, Урта Азия, Персия һ.б.) туулануы һәм аларның составы (декоратив-гамәли сәнгать әсәрләре, дини гыйбадәт кылу әйберләре, көнүрәш кирәк-яраклары) шуны чагылдыра.

А.Ф.Лихачёв, Н.Ф.Высоцкий, В.И.Заусайлов шактый зур тууланмалар (берничә дистә мең данә әйбер) жыйныйлар. Замандашлары бу коллекцияләргә хосусый музейлар дип атыйлар. Л.О.Сиклер һәм Н.Ф.Катанов та нылган коллекционерлар булалар.

А.Ф.Лихачёв тууланмасында 15 мең археол., этнография һәм тарихи-көнүрәш әйберләре; 24 меңнән артык Болгар, Алтын Урда, Греция, Рим һәм Персия тәңкә акачалары, 315 медаль; 1500 китаптан, кулъязмалар, брошюралар, тарих, археол. һәм сәнгать буенча атлас карталарыннан тупланган китапханә; Көнбатыш Европа һәм рус рәссамнарының киндер тукымага ясалган 400 дән артык әсәре һәм сынылы сәнгать коллекциясе; пыяладан һәм фарфордан ясалган эшләнмәләр исәпләнә. Тууланмада шу. дворян Лихачёвлар нәселенән килгән мирасның бер өлеше урын ала.

Н.Ф.Высоцкийның зур археол. (Идел-Кама төбәгә, Россиянен башка өлкәләре һәм Көнбатыш Европа, борынгы Болгар, таш һәм бронза гасырлар табылдыклары), антик керамика әсәрләре, русларның 17–19 йөзләргә караган көнүрәш кирәк-яраклары коллекциясе була. Шәрәкь мәданияте бүлегә (шаман һәм буддистларның табыну әйберләре, Кытай һәм Япония фарфоры, тәңкә акачалар) үзәнчә байлыгы б-н аерылшп тора.

В.И.Заусайлов тууланмасы тулысынча диярлек, башлыча таш, бронза һәм тимәр гасырларга хас, Казан коллекцияләре өчен гадәти булмаган охшаш бертөрле составлы археол. әйберләрдән (11 меңләп) гыйбарәт була.

Л.О.Сиклер гамәли-бизәләш сәнгатенә караган 5 меңгә якын предметтан: рус халкының борынгы әйберләренән; марилар һәм чуашларның өс киёмнәр үрнәкләренән; Казан татарларының өс киёмнәр һәм көнүрәш, зәркән бизәнү әйберләренән (коллекцияләренә аеруча кыйммәтле өлеше), чигү эшләренән бай коллекция туплый. Л.О.Сиклер шу. Болгар һәм Биләрнең борынгы әйберләре, Шәрәкь акачалары коллекцияләренә, Көнчыгыш тәңкәләре, рус, татар

һәм Шәрәкь кулъязма китаплары булган китапханәгә; Рус һәм Көнбатыш Европа осталарының зур булмаган сәнгать әсәрләре тууланмасына ия була.

Н.Ф.Катанов Шәрәкьне өйрәнү юнәлеше буенча Көнчыгыш нумизматикасы, китапханә, шәмаилләрдән, шаманнар һәм буддистларның табыну әйберләренән, Себер, Кытай, Монголия халыкларының этнографик материалларыннан зур тууланма булдыра. Н.Ф.Катанов коллекцияләре Казан руханилар академиясе музейнең тарихи-этнографик материаллары нигезен тәшкил итә. Н.Ф.Катанов шу. Казан К.нең тарихын өйрәнүчә беренчә белгеч тә була.

19 йөз ахырыннан К. эшендә китаптар туплауга зур игътибар юналгәл. Казанның күп кенә китап сөечеләренә коллекцияләрендә язма ядкәрләр, сирәк документлар һәм шәхси архивлар туулануы (к. *Шәхси китапханәләр*) К.нең үзәнчәлеген тәшкил итә.

Китапчылыкка һәм язма мәданияткә зур ихтирам — татар халкының үкүмшышы даирәсендә гадәти күрәнәш, сәүдәгәрләр, дин һәм жәмәгәт эшлекләре М.И.Юнысов, Г.М.Галиев (Баруди), С.М.Аитовларның берничә тууланмасы барлыкка килә. К.нең башка юнәлешләренә бу төбәктә татарлар әллә ни игътибар итмиләр.

19 йөз ахырында — 20 йөз башында О.С.Гейнс (Александрова), А.А.Лебедев, А.Г.Ге, А.М.Миронов, А.Ф.Мантель, Н.М.Сапожникованың сәнгати коллекцияләре туулана, алар, нигездә, сынылы сәнгать, графика, гамәли-бизәләш сәнгате әсәрләренән жыйнала.

Казан шәһәре фәнни-сәнгәй музейен һәм аның фондларын оештыруда һәм үстерүдә коллекционерлар зур роль уйный (к. *Tatarstan Республикасы Милли музейе*). 1895–1917 дә музей советы роисләре, аның бүлекләре директорлары, Лихачёв бүлегенә печителәр советы әгъзалары, саклаучылары арасында коллекционерлар — А.А.Штукенберг, В.И.Заусайлов, Н.Ф.Катанов, Ф.А.Лихачёв (А.Ф.Лихачёв улы), Р.В.Ризположенский һ.б., иганәче коллекционерлар — Д.И.Образцов, Ф.Т.Васильев, В.И.Заусайлов, Н.Ф.Катанов, Ф.А.Лихачёв һ.б. булалар.

Гомумән, Казан коллекционерлары өчен гыйльми фикерләү, жыочылык өлкәсе б-н генә чикләнмичә, тууланманы оештыруга, эзләнү методикасына һәм предметны өйрәнүгә фәнни яктан якын килү, төп нөсхәне охшаш әйбердән аера белү, коллекцияләргә системалаштыру һәм аларны нәшер иту үзәнчәлегә хас. 20 йөз башында Казанда 100 гә якын коллекционер исәпләнә, алар арасында мәшһүр галимнәр, педагоглар, дин һәм сәясәт эшлекләре, иганәчеләр була.

19 йөзнен 60 нчы елларында — 20 йөз башында шәхси тууланмалардан берничә күргәзмә оештырыла: 1873–74 һәм 1891–92 еллардагы күргәзмәләр (төрле шәхесләр туплаган сынылы сәнгать әсәрләре күрсәтелә), 1890 елгы Казан фәнни-сәнгәй күргәзмәсе (В.И.Заусайлов, А.Ф.Лихачёв, Н.Ф.Высоцкийларның археол. коллекцияләре), 1912 ел

гы Сэнгати археол.-этнографик күргәзмә (Л.О.Сиклер коллекцияләреннән оеша), рус һәм чит ил рәссамнарының шәхси эшләреннән (О.С.Гейнс тупланмасы) уеплау сэнгате эсәрләре һәм картиналар күргәзмәсе, 1916 елгы «Казанның сэнгати хазинәләре» күргәзмәсе шәхси сэнгати коллекцияләрне күрсәтүдә күренекле чара була.

Совет хакимиятенен беренче елларында күп кенә шәхси тупланмалар конфискацияләнә һәм национализацияләнә.

1919 да музей эшләре һәм элеккеге сэнгати ядкәрләрен саклау эшләре буенча Бөтенроссия коллегиясе экспедициясе Казанда И.Э.Грабарь житәкчелегендә Н.Ф.Катанов һәм Л.О.Сиклер коллекцияләрен сатып ала. Шәрәк халыклары музейен төзү проекты күпләгән кыйммәтле коллекцияләрнең язмышында әһмиәтле роль уйный, аның беренче этабын гамәлгә ашырган «Шәрәк халыклары мәдәнияте күргәзмәсе» оештырыла. Шәхси коллекцияләрдәге күп кенә ядкәрләр могылұм була, Н.Ф.Высоцкий тупланмасыннан кытай фарфоры һәм Шәрәк тәңкә акчалары, Н.Ф.Катановның Алтын Урда һәм Болгар тәңкә акчалары коллекциясе, В.Ф.Смолинның Болгар чоры археол. әйберләр коллекциясе, Е.Е.Маловның кытай әйберләре коллекциясе сатып алына. Шулай ук күргәзмә экспонатлары арасына коллекционерлар М.Е.Евсевьев (Идел буе халыкларының этнографик коллекциясе), С.М.Галиев, Г.М.Галиев (Баруди), А.М.Миронов, Г.М.Залкинд һ.б.ның тупланмалары да керә. Күргәзмәдә беренче тапкыр татар халкы вәкилләре коллекцияләренен аерым өлешләре киң рәвештә тәкъдим ителә.

1938 дә галим-табиб, мәгариф эшлеклесе В.М.Флоринскийның китапханәсе, шәхси архивы, кытай фарфоры һ.б. коллекциясе булган зур тупланмасы табыла. Тупланма Казан ун-ты музейна һәм китапханәсенә, ТАССР Дәүләт архивына һәм Дәүләт фондына тапшырыла.

1930–40 еллар К. үсешә өчен уңайсыз шартлар б-н үзәнчәлекле.

Алдагы 1950–80 елларда К. эшенен популярлыгы үсә, ул киң колач ала, әмма бу өлкәдә гадиликкә һәм һаваскәрлеккә яқынаю күзәтелә (филокартия, филателія, нумизматика).

1950 елларда ТАССР Дәүләт музейна 60 тан артык әгъзасы булган Коллекционерлар клубы эшли.

20 йөзнен 2 нче яртысында Казанда аеруча күренекле коллекционерлар арх. В.В.Чумаков һәм Г.Н.Вульфсон эшчәнлегә игътибарга лаек.

Хәзерге вакытта Казанда калган коллекцияләр мирасы ТР Милли музейна, ТР Дәүләт сынлы сэнгати музейна, Казан ун-тының Фәнни китапханәсендә, ТР Милли китапханәсендә һ.б. учреждениеләрдә саклана. Тупланмаларның аерым өлешләре ш.у. Мәскәү һәм Петербургның төрле китапханәләрендә, архивларында, музейларында урын ала. Борынгы шәхси коллекцияләр мирасының бер өлеше аерым хужаларда саклана.

Озакка сузылган өзеклектән соң, 20 йөз ахырында шәхси коллекцияләр яңадан күргәзмәгә куела башлый. 1999 да ТР Дәүләт музейе ТР Дәүләт сынлы сэнгати музейе б-н бергәләп Александрова-Гейнска багышланган «Александров пассажи хужабикәсе» күргәзмәсен оештыра.

2000 дә ТР Дәүләт музейның 105 еллыгына багышлап, «Евразия мәдәният хазинәләре системасында музей» дип аталган Бөтенроссия фәнни-практик конференциясе үткәрелә, анда «Социомәдәни феномен буларак казанлыларның шәхси коллекцияләре» секциясе һәм «Иске Казан коллекционерлары» дигән темага күргәзмә эшли, соңгысында Казан музейлары һәм китапханәләре фондларынан 19 йөз ахыры — 20 йөз башына караган 20 дән артык шәхси тупланманың аерым өлешләре күрсәтелә.

Әд.: Краткий указатель Художественной этнографической-археологической выставки: собрание Л.О.Сиклера. К., 1912; Выставка картин «Художественные сокровища Казани»: Каталог. П., 1916; Каталог выставки частной коллекции картин и гравюр русских и иностранных художников. К., 1916; Выставка культуры народов Востока: Путеводитель по выставке. К., 1920; Катанов Н.Ф. Несколько слов о казанских коллекционерах // Казан. музейный вестн. 1920. № 7–8; Музей в системе ценностей евразийской культуры: Материалы Всерос. науч.-практ. конф. 25–28 сент. 2000 г. К., 2000; Хозяйка Александровского пассажи: Материалы о жизни и художественной коллекции О.С.Гейнс (Александровой). К., 2001.

Е.И.Карташова.

КОЛЛИ Роберт Андреевич (25.6.1845, Мәскәү губ. Петровско-Разумовское а. — 2.8.1891, Мәскәү), физик, физика д-ры (1878). 1869 елда Мәскәү ун-тын тәмамлый, шунда ук эшли (1873 тән). 1876–87 дә Казан ун-тында, проф. (1878). 1887 дән Мәскәү ун-ты профессоры. Тикшеренүләре электр тагълиматы өлкәсенә, электродитларда поляризация, электромагнитик тирбәннәшләре өйрәнүгә карый. К. — Казанда физика лаб-ясенә нигез салучы, студентлар б-н практик дәресләренә оештыручы һәм экспериментлар куючы.

Х е з м.: Опыты над электрокинетическим действием поляризованного тока // Журн. Рус. физ.-хим. об-ва. 1875. Т. 7 (автордаш); О существовании пондеро-электрокинетической части энергии электромагнитного поля // Журн. Рус. физ.-хим. об-ва. 1881. Т. 13, вып. 5.

КОЛМАК (Humulus), киндерчәләр семьялыгынын бер-яки күпеллык ике өйлә үрмәле үсемлекләр ыругы. 2 төре билгеле, Төньяк ярымшарда таралган. Дымлы куаклыкларда очрый. Культурда гадилә К. (H. lupulus) очрый — шнурсыман тамырлы күпеллык үләнчел лиана. Сабагы үрмәле, озынлыгы 3–5 м. Яфраклары каршыдаш, 8–15 см озынлыкта һәм шундый ук киңлектә, 3–5 аерчалы, яфрак төбе йөрәксыман формада. Югарыдагы яфраклары ваграк һәм тоташ. Серкәч чәчәкләре себеркәсыман чәчәк оешмасында (диаметры 8–9 мм), жимешлек чәчәкләре — башаксыман чәчәк төркемдә урнашкан, алар яфрак эченнән чыгалар. Июнь–августта чәчәк ата, жимешләре июль–сентябрьдә өлгерә. Чәчәк яны яфраклары жимешләр өлгергәндә 14–18 мм га кадәр үсеп жәелә, әлләһә һәм башаксыман чәчәк төркеме

2,5–3,5 см озынлыктагы күркөгә өверелә. Жимешә — спиральсыман бөтерелгән бәбаклә чикләвек. К. күркәләре сыра кайнату сэнгатеңдә чимал буларак, медицинада, икмәк пешерүдә, косметикада кулланыла. Составында 8–10% әче, дуплау һәм хуш исле матдәләр бар. Күркәләрнең унышы 1 га дан 12–13 ц (20–22 ц га кадәр) чыга. К. кара туфраклы һәм жиңелчә әче кәслә-көлсу туфракларда, бик әссә булмаган һәм уртача дымлы жәйге шартларда, вертикаль төрәкләр буйлап яхшы үсә, салынкы килеш үсешә начарлана. Корткычлары: пәрәвез талшаны, колмак гөбләсе, каты корт һ.б.; авырулары — ялган ончыл чык. К. куаклары 20–30 ел яши. ТРда декоратив үсемлек буларак үстерелә.

Әд.: Либацкий В.П. Хмелеводство. М., 1984; Атлас сосудистых растений Татарстана. К., 2008.

КОЛМАК ҮЛӘН, (Calystegia), уралма сабаклылар семьялыгынын күпеллык үләнчел үсемлекләр. 25 кә акын төре билгеле, нигездә, ике ярымшарнын да уртача поясларында таралган. Татарстан терр-ясендә бер төре — койма буе К.у. (C. serotinum) бар. Сирәк кенә барлык районнарда да очрый. Елга, күл ярлары буенда, кырларда, куаклар арасында үсә. Сабагы үрмәле, 150–300 см озынлыкта. Тамыр системасы вертикаль һәм горизонталь шнурсыман тармаклы. Яфраклары чиратлашкан, өпчөмаклы-уксыман, озын салпы. Чәчәкләре берле, ак яки аксыл-алсу, бүрәнкәсыман, яфрак күентыгында урнашкан. Жимешә — шарсыман, оч орлыклы тартмачык. Июль–августта чәчәк ата. Июль–сентябрьдә жимеш бирә. Үсемлек составында сапониннар, алкалоидлар, С витамини бар. Халык медицинасында яфраклары авыртуны басу өчен һәм яра төзәтү чарасы буларак кулланыла. Ачы төме бар. Бөтен өлешләре дә агулы. Декоратив, баллы үсемлек.

Ф.З.Валиев.

КОЛМАКОВ Иван Никитич (1861, Курск ш. — 1907, Казан), архитектор, инженер, 1886 елда Гражданлык инженерлары



И.Н. Колмаков. Шәһәр музейе. Казан. 1895. 1900 елгы фоторәсем.



Колмак үлән.



X.M. Колмәмәт.

ин-тын тәмамлый. 1887–91 дә — Ровно шәһәренең Төзелеш комиссиясендә, 1891–94 тә — Казан шәһәре архитекторы, 1895–99 да Казан губерна идарәсенә Төзелеш бүлегендә эшли. 1899–1906 елларда Казан шәһәре архитекторы, бер үк вакытта, 1899–1903 тә — Казан ун-ты архитекторы. Иван майданында арх. О.Шервуд проекты буенча император Александр II гә һәйкәл кую б-н житәкчелек итә. Гостинный дворның төньяк өлешен музейга яраклаштырып торгыза (1895). 1896–1901 дә Мәскәу архитекторы К.М.Быковский проекты буенча, проектка үзгәрешләр керттеп, ун-тның яңа клиникаларын төзи. Казан чурак-телсезләр уч-щесе (1905) һ.б. биналарның проектлары авторы. 1906 дан соң хезмәттән китә, архит.-техник бюро оештыра, Казанда бертуган Цейтерлар б-н бергә силикат кирпич задына хужа була. Электика һәм модерн юнәлешендә эшли.

Әд.: Муртазина Л.М. Казанские архитекторы конца XVIII — начала XX века: Биогр. справ. К., 1999. Л.М.Мортазина.

КОЛМАКЧЫ авылы, Түбән Кама р-нында, Түбән Кама шәһәреннән 75 км көньяк-көнбатыштарак, Чишмә елгасының уң кушылыгы буенда. 2010 елда 336 кеше (2002 елгы халык исәбе буенча, татарлар — 60%) яши. Халкының төп шөгыле — кырчылык, мөгезле эре терлек асрау. Тулы булмаган урта мәктәп, мәдәният йорты, китапхана. Мәчет. 1680 елдан мәгълүм. 18 йөздә — 19 йөзнең 1 нче яртысында халкы дөләт крәстияннәре катлавына керә, игенчелек, терлекчелек б-н шөгыльләнә. 20 йөз башында Кда жамигь мәчет, 2 тегермән, 3 бакалея кибете эшли. Бу чорда авыл жәмәгәтенә имана жире 831 дис. тәшкил итә. 1920 гә кадәр Казан губернасының Чистай өязе Иске Чишмә волостенда, 1920 дән ТАССРның Чистай кантоненда, 1930 ның 10 августыннан — Яңа Чишмә, 1956 ның 22 сентябреннән — Ширәмәт, 1963 нең 1 февраленнән — Чистай, 1983 нең 26 апреленнән — Яңа Чишмә, 1984 нең 3 июленнән Түбән Кама р-нында. Халык саны: 1859 да — 1004, 1897 дә — 1059, 1908 дә — 1106, 1920 дә — 1156, 1926 да — 449, 1949 да — 717, 1958 дә — 664, 1979 да — 625, 1989 да — 405, 2002 дә — 433 кеше.

КОЛМӘМӘТ (чын фамилиясе Азимов) Хәмит Мөхәмәт улы (15.6.1895, Казан — 10.1.1942, шунда ук), драма актёры. Сәхнә эшчәнлеген 1915 елда «Сәйяр» труппасында башлап жиберә. Гражданнар сугышы елларында фронт театр труппаларында эшли, 1922 дән Татар акад. театрында, 1939 дан Татарстан Респ-ка күчмә театрында. Характер-

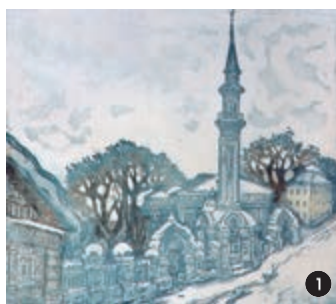

И.К. Колмогорова. 1. «Әжем мәчете». Төсле офорт, акватинта. 1979. ТР Дөләт сынлы сәнгать музейе; 2. «Төньяк-көнчыгыш яктан Казан Кремле күренеше». Офорт. 1996.



лы рольләр уйнаучы актёр. К. шактый гына зур рольләр башкара, алар арасында Исмагыйль («Галиябану», М.Фәйзи), Хан («Таһир-Зөһрә», Ф.Бурнаш), Кара фикер («Ике фикер», Г.Колхәмәтов), Пристав («Сакла, шартламасын!», К.Тинчурин), Земляника («Ревизор», Н.В.Гоголь), Татар кешесе («Тормыш төбәндә», М.Горький), Яго, Клавдий («Отелло», «Гамлет», У.Шекспир) һ.б. об-разлар бар.

КОЛМӘТ авылы, Сарман р-нында, Сарман авылыннан 8 км көньяктарак, Минзәлә елгасы буенда. 2010 елда 123 кеше (татарлар) яши. Халкының төп шөгыле — кырчылык, мөгезле эре терлек асрау. Башлангыч мәктәп, мәдәният йорты. 1719–22 еллардан мәгълүм. 1860 ларга кадәр халкы дөләт крәстияннәре катлавына керә, игенчелек, терлекчелек б-н шөгыльләнә. 20 йөз башында К.тә мәчет, мәктәп, су тегермәне эшли. Бу чорда авыл жәмәгәтенә имана жире 729,2 дис. тәшкил итә. 1920 гә кадәр — Уфа губернасының Минзәлә өязе Әлмәт — Муллино волостенда, 1920 дән ТАССРның — Минзәлә, 1922 дән Чаллы кантоненда. 1930 ның 10 августыннан Сарман р-нында. Халык саны: 1870 тә — 352, 1913 тә — 536, 1920 дә — 546, 1926 да — 481, 1938 дә — 521, 1949 да — 423, 1958 дә — 278, 1970 тә — 230, 1979 да — 192, 1989 да — 152, 2002 дә — 148 кеше.

КОЛМОГОРЦЕВА Ирина Константиновна (5.7.1930, Свердловск ш.), график, китап рәссамы, плакатчы, ТАССРның атказ. сәнгать эшлеклесе (1981), ТРның халык рәссамы (2005). И.Фёдоров исем. Украина полиграфия ин-тын тәмамлый (Львов ш., 1953). 1957 елдан Казанда. Рәссамнар берлеге әгъзасы (1960). Татарстанда әйдәп баручы гра-

фик-рәссамнарның берсе. Күптөрле техника кулланып эшләүче гравюра остасы: литография, литография, офорт, монотипия; респ-када күп төсләр б-н эшләүче аз санлы гравёрларның берсе. Станлы рәсем өлкәсендә карандаш, тушь, акварель, пастель техникасын куллана. Рәссам үзенчәлекле эш алымы, форма-бизәкләргә гадиләштерә белүе, кәгазь яссылыгында бизәклә чигелешләр табуы, хисләр байлыгы, халык сәнгәтен, лубокны, бала күнелен тирән аңлап ижат итүе һәм үзенчә ачып бирүе б-н аерылып тора. К. шәһәр пейзажи жанрына мөрәжәгать итә — «Казан» сериясе (төсле офорт, 1970 еллар; офорт, 1990), «Алабуга» (офорт, 1980 еллар), рус шәһәрләре архит-расы пейзажи (фломастер, 1970); тарихи портретлар — «Пушкин Казанда» (төсле офорт), «Надежда Дурова» триптихи (төсле офорт, 1991). К. ш. у. М.Цветаевага, Г.Тукайга (төсле офорт, төсле автолитография, 1990 еллар) һ.б.га багышланган серияләр тудыра. Ул Рәссамнар берлеге каршындагы Казан агитплакат останаһе б-н хезмәттәшлек итә (1960–93), күпчелек сатирик темаларга багышланган 100 гә якын плакат ясып. Китап графикасы К.ның ижат эшчәнлегендә әһәмиятле урын алып тора. Аның тарафыннан Казан, Мәскәу, Свердловск, Львов, Киев нәшриятлары өчен 100 дән артык исемдәге китаплар бизәл. К. — Казанда китап бизәүдә гравюра техникасын кулланучы (линография, офорт) сирәк рәссамнарның берсе. «Кызыл Хач» халыкара плакатлар курсы дипломанты (Мәскәу, 1983).

Республика, төбәк, бөтенроссия, бөтенсоюз, халыкара күргәзмәләрдә катнаша (1957 дән). Аерым күргәзмәләре Казанда (1980, 2000, 2002), Әлмәттә (1980) уздырыла.

Әсәрләре ТР Дөләт сынлы сәнгать музейенда, ТР Милли музейенда, А.М.Горькийның әдәби-мемориал музейенда, Габдулла Тукай музейенда, Әлмәт картиналар галереясында, Марина һәм Анастасия Цветаевалар музейенда (Владимир өлкәсе Александров ш.), «Бородино сугышы» музей-панорамасында (Мәскәу), Н.А.Дурова музей-утарында (Алабуга ш.), М.Цветаева әдәби музейенда (Алабуга ш.), Сиздлдагы Шәһәр музейенда (АКШ) саклана. ТР Мәдәният министрлыгының Б.Урманче исем. бүлгә лауреаты (2007).

Әд.: Червоная С.М. Искусство Советской Татарии: Живопись. Скульптура. Графика. М., 1978; шул ук. Художники Советской Татарии. К.,

И.К. Колмогорова.

«Гөлчәчәк» әкиятә китабы тышлыгы эскизы. Төсле литография. 1967. ТР Дөләт сынлы сәнгать музейе.



1984; Улемнова О.Л. Палитра зрелого мастера // Казань. 2001. № 7.

О.Л.Улемнова.

КОЛМӨХӘММӘД (Киләхмәд, Колмәмәт) (?-1503), карачы бөк, күренеке сәясәт эшлеклесе, Казан ханлыгының Мәскәү яклы аксоякларе лидерларының берсе. Тарихчы М.Г.Худяков аны «...тирән ақылға, хәйләкәрлеккә, көчле ихтыярга ия һәм ... бик намуслы кеше» буларак билгеләп үтә. *Мөхәммәдәмин ханға* каршы булган «көнчыгыш» партиянең башында тора, аны бәреп төшерүгә булышлык итә. Казан тәхетенә Себер патшасы улы *Мамыкны* чакыра. Алар арасында килеп чыккан каршылыклар аркасында кулга алына. Төрмәдән азат ителгәннән соң К. Мамык ханның Арчага оештырылган явында катнаша, яу вакытында башка Казан бәкләре б-н бергә ханна каршы калдырып китә, Казанга кайта һәм аксояклар өнәмәгән ханны бәреп төшерүне оештыра. Мәскәү якыллар тарафына күчеп һәм Мәскәү б-н мөнәсәбәтләрән жайга салып, ул Казанга Мөхәммәдәминне кайтаруға каршы чыга. Габделлатыйф хан идарә иткән чорда (1495–1502) К. илнен сәясәт тормышында әһәмиятле роль уйнавын дөвам итә. Хан б-н үзара каршылыктар килеп чыгу аркасында 1501 ел ахырында К. Мәскәүгә китә, шуның нәтижәсендә Габделлатыйф хан бәреп төшерелә. Мөхәммәдәмин хан тәхәткә кайтканнан соң К. жәзалап үтерелә.

Әд.: Худяков М. Очерки по истории Казанского ханства. К., 1923; Алишев С.Х. Казань и Москва: межгосударственные отношения в XV–XVII вв. К., 1995.

И.Р.Вәлиуллин.

КОЛМӨХӘММӘД бине Солтанбәк әл-Ушмави әл-Болгари (1775, Оренбург губ., Эстәрлетамак өязе Түбән Карамалы а. — 1845, Оренбург губ., Эстәрлетамак өязе Кормантау а.), шагыйрь. Татар һәм фарсы телләрендә яза. Казан губернасы Казан өязе Иске Ашыт авылы мәдрәсәсендә укый. Казан губернасы Мамадыш өязе Югары Ошма (1803–30), Ак чышмә (1810), Олыяз (1815) авылларында имам булып тора. 1830 да Оренбург губернасына күчә, Кормантау авылы мәдрәсәсендә илаһият фәннәре укыта. «Нәсыйхәте Шәһре Казан» (фарсы телендә), «Мөһиммәт әс-сыйбьян» («Сабыйларның бурычлары», 1810), «Тәгъриф әл-вилдан» («Балаларга аңлатма», 1815) исемле үгет-нәсыйхәт б-н сугарылган шигърь һәм поэмалар авторы. Әсәрләрендә әхлакый-фәлсәфи проблемаларны, тәрбия, кешеләр арасындагы үзара мөнәсәбәтләр мәсәләләрен күтәрә. Лирик шигърьләр циклын яза (бүгенгә табылмаган). К.нең ижатын М.И.Әхмәтжанов, Г.Н.Зәйннева өйрәнә.

Әд.: Татар әдәбияты тарихы. К., 1985. 2 том; Әхмәтжанов М.И. Татар кулъязма китабы. К., 2000; Зәйннева Г.Н. Шагыйрь Кол Мөхәмәд торышына караган яңа мәгълүматлар (XVIII йөз ахыры — XIX йөз башы) // Тел, әдәбият һәм халык ижаты мәсәләләре. К., 2002.

М.И.Әхмәтжанов.

КОЛОБОВ Николай Васильевич (3.11.1911, Сембер губ. Зур Ключище а. — 26.3.1993, Казан), метеоролог, климатолог, геогр. фән. д-ры (1966), проф. (1968), РСФСРның атказ. фән

эшлеклесе (1980). Казан ун-тын тәмамлаганнан соң (1936), Казан аэропорты метеобюросы башлыгы. 1937 елдан Казан ун-тында, метеорология һәм климатология каф. медире (1952–78), геогр. ф-ты деканы (1972–78). Хезмәтләре метеорология һәм климатологиягә карый. Жил режимы, табигый күренешләрнең экстремаль чагылышлары (атм. һәм туфрак корылыктары) мәсәләләре б-н шөгылләнә, аларның Татарстан терр-ясендәге физик табигатен аңлата. Идел бие сусакагычларының яр бие районнарының климатына һәм гидрометеорология режимына тәэсирен өйрәнү буенча берничә экспедиция оештыра (1950–60 еллар). К. — глобал һәм зур масштаблы циркуляция күренешләре, башлыча, циклон эшчәнлегә буенча хезмәтләр авторы. Бөек Ватан сугышында катнаша. Метеобюро башлыгы буларак, 4 нче һава армиясен катлаулы һава шартларында метеофарлар б-н тәэмин итүдә катнаша. Октябрь Рев-циясе, өч 1 нче һәм 2 нче дәрәжә Ватан сугышы, Кызыл Йолдыз, «Почёт билгесе» орденнары, медальләр б-н бүләкләнә.

Хезм.: Ветровой режим Татарии // Уч. зап. Казан. ун-та. 1956. Т. 116, кн. 3; Вопросы климата Среднего Поволжья: Автореф. дис. ... Пермь, 1966. Климат Среднего Поволжья. К., 1968; Засухи на территории Татарской АССР. К., 1980 (автордаш); Флуктуации циклонических процессов в Северном полушарии Земли. К., 1984 (автордаш).

Әд.: В е р е щ а г и н М.А. Николай Васильевич Колобов. 1911–1993. К., 2001; П е р е в е д е н ц е в Ю.П. Метеорология в Казанском университете: становление, развитие, основные достижения. К., 2001. *М.А.Верецгаин.*

КОЛОДИН Михаил Андреевич (15.11.1917, Самара губ., Бозаулык өязе Алексеевка а. — 28.3.1978, Ульянов ш.), журналист, РСФСРның атказ. мәдәният хезмәткәре (1967). КПСС УК каршындагы Югары партия мектәбен тәмамлый (Мәскәү, 1944). 1944–53 елларда Куйбышев өлкәсе Таволжск МТСы политбүлеге газетасы хезмәткәре, район газетасының жавалы сәркәтибе, ВЛКСМның Оренбург өлкә ком-ты инструкторы һәм секретаре, ш.у. КПСС УК пропаганда бүлеге инструкторы булып эшли. 1953–63 тә — «Советская Татария», 1963–71 дә — «Новгородская правда», 1971–78 дә — «Ульяновская правда» г-таларының баш мөхәррире. Хезмәт Кызыл Байрагы, «Почёт билгесе» орденнары, РСФСР ЮС Президиумы Мактау грамотасы б-н бүләкләнә.

Ш.Н.Мулаянов.

КОЛОКОЛЬНИКОВ ЙОРТЫ, Казанда классицизм архит-расы истәлегә. Казан сәүдгәре Н.Н.Колокольниковның торак утары; 1836 елда Постаучылар бистәсендә арх. Ф.И.Петонди проекты буенча төзелә. Ике катлы, антресолие, төп фасады Георгиевский урамына (хәзерге Петербург ур.) караган торак йорт янәшәсендә хужалык корылмалары, түрдә бакча була.

Прәвешле йортның аскы катындагы складлар сүздә залларынан коридор б-н бүлөп алына, югарыда бер рәткә тәзелгән торак бүлмәләре урнаша. Кибеткә керү ишеге фасадын үзәк өлешендә эшләнгән, 2 нче катка ишегалды ягынан күтәрелгәннәр.



Н.Н. Колокольников йорты. Казан. Арх. Ф.И. Петонди. 1836. 20 йөз башы фоторәсемә.

Урамга карап торган төп фасад биналар салу сәнгатендәге төрле алымнар кулланылуы б-н игътибарны жәлеп итә. Композициянең эстетик тәэсирлелегә өзүлгә классицизм стилиендә башкарылган.

1879 дан йорт штабс-ротмистр хатыны К.П.Лихачёва карамагына күчә. Шулу елда ишегалды түрәнә Лихачёвлар арагы заводның безнең көннәргә кадәр сакланмаган ике катлы бинасы төзелә. 1912 дә техник Ф.Захаров проекты буенча төп торак бинага Чабакса осталары эшләгән чуан баганаларга терәлеп торган бер кыеклы түбә астында, ачык балкон-террасалы көнбатыш фасадын ботен буена беркатлы кирпеч йорт кушып салына (1990 елларда юкка чыга). Соңрак ишегалдына керу капкасының сулу ягында бер катлы таш кибет, төп йортның уң ягына бер катлы кирпеч корылма кушып салына (1912–13 тә күрше жир кишәрлеген сатып алган йорт биләүче М.Б.Терешинга сатыла).

Йортның төрле елларда һәм 20 йөз ахырында юкка чыккан флигельләрендә И.Д.Цулицының буауханәсе, Е.Гендельның махсус серкә з-ды, итек тегү остаханәсе, Бабушкинның киём тегү мектәбе, 24 нче хосусый мектәп, «Т.Селиванов һәм уллары»ның йомырка порошокы житештерү з-ды һ.б. эшли. К.й. 2005 тә юкка чыга.

Әд.: Адресная книга Казани. К., 1895; Вся Казань. К., 1910; Республика Татарстан: Памятники истории и культуры. К., 1993.

Л.М.Мортазина, Г.И.Середа.

КОЛОНИЯЛЭШТЕРҮ, яуланган яки буш яткан жирләргә яшәү өчен килеп утыру һәм ул жирләрен хужалыкчыл максатта үзләштерү. Урта гасырларның элгәреге чорында кабиләләренң зур күләмле күченүләре (к. *Халыкларның бөек күчеше*) Евразияне, ш.и. Казан төбәген К.гә башлангыч бирә. 7–9 йөзләрдә болгарлар һ.б. төрки телле кабиләләр акрындап фин-угор һәм төрки телле кабиләләргә яшәгән Идел-Чулман буйлары һәм Вятка жире терр-яләрен үзләштерә. 13–14 йөзләрдә монголларның яулап алулары (к. *Идел бие Болгар дәүләтенә монгол яулары*) нәтижәсендә Идел бие Болгар дәүләтенә тоньяк-көнчыгыш читләрән К. көчәя, анда соңрак *Казан бәклезе* оеша. 14 йөздән Урта Идел буенда стихияле рәвештә руслар таралып урнаша башлай. *Казан хандыгы* һәм *Әстерхан хандыгы* яуланганны соң бу терр-яләрен русларның К.е массачыл һәм оешкан төс ала. К. процессы еш кына жирле халыкны кыру яки аны уңайсыз жирләргә кысырылап чыга-



Н.Г. Колосов.

ру б-н бергә бара (к. *Казан җирләрендә азатлык сугышлары (1552–56)*). Казан төбәген К. процессында рус хөкүмәтә хәлиткеч роль уйный. Ул, 16 йөзнен 2 нче яртысында төзелгән шәһәр-кальгаларга (Чабаксар, Козьмодемьянск, Царёвококшайск, Уржум, Малмыж, Цивильск һ.б.) таянып, татар феодалларының һәм ясаклы кешеләренең күпчелек жирләрен тартып ала һәм ул жирләрдә патша сарае милкендәге рус торак пунктлары оештыра. Бер үк вакытта татарлар элеккеге эре икътисади һәм мәдәни үзәкләрдән кысыклар чыгарыла, топ су (Идел һәм Чулман) һәм коры жир юлларынан читкә куыла. Шундый сәясәт нәтижәсендә Казан тирәли 30 чакрым чамасы киңлектә читләштерү зонасы булдырыла. Элеккеге үзәк — Казан янында күчеп килгән йомышлы татарларның торак пунктлары оештырыла (к. *Иске Татар бистәсе*). Шул ук вакытта рус хөкүмәте аяуап алынган жирләргә качак рус крепостной крәстияннәре килеп утыруны хуплый. 1570 еллар ахырына Казан төбәгендә руслар К.е 206 авылыны һәм 60 бушан калган жирне кочалый (к. *Крәстияннәр*). Төбәк терр-ясендә оештырылган монастырьларга (Зилант, Спас-Преображение, Богородица, Раифа, Семизёрный монастырьлары һ.б. — к. *Казан епархиясе*) зур жир биләмәләр бирелә. Казан төбәгендәге жирле халыкны ирексезләп христиандаштыру сәясәте татарларның бер өлешен үз жирләреннән китеп Кама арьягындагы һәм Урал алдындагы далалы (башлыча, буш яткан) жирләренә үзләштергә мөмкин итә. Бер үк вакытта чик бую киртәләрен төзү барышында Кама арьягы руслар (өлешчә татарлар) тарафыннан К. башлана, бу чорда анда, рус торак пунктлары б-н беррәттән, татар, мари, чуаш һ.б. халыкларның авыллары барлыкка килә. 18 йөз уртасына таба төбәкне К. төгәлләнә, нәтижәдә барлык халыкның яртасын диярлек руслар тәшкил итә башлый.

Әд.: Г о б ё й д у л л и н Г.С. Татар тарихы. К., 1992; Е ш е в с к и й С.В. Русская колонизация Северо-восточного края // Вестн. Европы. 1866. Т. 1, март; Ф и р с о в Н.А. Инородческое население прежнего Казанского царства в новый России до 1762 года и колонизация замкасных земель в это время. К., 1869; П е р е т я т к о в и ч Г.И. Поволжье в XV и XVI веках: Очерки из истории колонизации края. Од., 1882; Ф и р с о в Н.Н. Колонизация Волжско-Камского края и связанная с ней политика. К., 1930; Е р м о л а е в И.П. Проблема колонизации Среднего Поволжья и Приуралья в русской историографии (Вторая половина XIX — начало XX в.). Дис. ... Куйбышев, 1965.

КОЛОРАДО КОНГЫЗЫ (*Leptinotosa decemlineata*), яфрагашарлар семьялыгын-

нан бөжәк, бәрәңге һәм башка пасләнчаларны зарарлай. Озынлыгы 9–12 мм лы кызгылт-сары конгыз, аркасының алгы өлешендә — кара таплар, канат өслегендә — озынча кара буйлар бар. Личинкасы 15 мм озынлыкта, кызгылт, башы һәм аяклары кара. Карантин объекты. Төньяк һәм Үзәк Америкада, Көнбатыш Африкада, Европада (Бөекбритания һәм Скандинавия илләреннән башка), Төркиядә, Россиядә (көнбатыш, үзәк һәм Европа өлешенең көньяк өлкәләрендә) таралган. Татарстанда беренче тапкыр 1975 елда теркәлә. Барлык районнарда тарала һәм бәрәңге өчен аеруча куркынч корткыч булып санала. Республика шартларында бер ел эчендә 1–2 буыны үсеп өлгәрә, яхшырак климатлы илләрдә 3–4 буынга кадәр үсә. Конгызлар



Колорадо конгызы. 1. Конгыз; 2. Личинка.

туфракта кышлый. Язгы чорда бәрәңге, баклажан, помидор һ.б. пасләнчаларны зарарлайлар, яфракларын ашыйлар. Көнгә 500 м арага оча алалар. Йомыркаларын (15–20 шар данә, барлыгы 2,5 меңгә кадәр), гадәттә, бәрәңге яфрагына салалар. Личинкалары бәрәңге яфрагы тылысынча, кайбер очракта сабакларында ашап бетерәләр.

Көрәш чаралары: энтомофаглар куллану; чачүлекләргә битоксибациллин, бацикол (кышлага конгызларның күпчелегін чыгуы вакытында һәм 1 нче, 2 нче буын личинкалары барлыкка килгәндә), хлорофос, децис, моспилан, регент, цимбуш, амбуш, сумицидин (3 нче буын личинкалары барлыкка килгәндә) һ.б. препаратлар б-н эшкәртү.

Шу. к. *Бәрәңге, Бәрәңге үстөрүчелек.*

И.Н.Афанасьев.

КОЛОС авылы, Балык Бистәсе р-нында, шәһәр тыбындагы Балык Бистәсе посёлогыннан 31 км төньяк-көнчыгыштарак, Баравыш елгасы буенда. 2002 елгы халык санын алу мәғлүматлары буенча, даими яшәүчеләр юк. 18 йөзнен 1 нче яртысында нигез салына. 1946 га кадәр Рус Келәнчесе исеме б-н билгеле. 1861 елгы реформага кадәр халкы алпавыт крәстияннәре катлавына керә, игенчелек, терлекчелек б-н шөгьльләнә. 20 йөз башында авыл жәмогатеңең имана жире 49,5 дис. тәшкил итә. 1920 гә кадәр Казан губернасының Лаеш өязе Шомбыт волостенда, 1920 дән ТАССРның Лаеш кантонында. 1927 нең 14 февраленнан — Балык Бистәсе, 1935 нең 10 февраленнан — Кызыл Йолдыз, 1959 ның 26 мартыннан — Балык Бистәсе, 1963 нең 1 февраленнан — Мамадыш, 1965 нең 12 гыйнварыннан Балык Бистәсе р-нында. Халык саны: 1859 да — 151, 1897 дә — 166, 1908 дә — 195, 1920 дә — 168, 1926 да — 221, 1949 да — 219, 1958 дә — 183, 1970 тә — 65, 1989 да — 7 кеше.

КОЛОСКОВА Анна Васильевна (12.5.1914, Казан губ. Цивильск ш. — 18.4.1992, Казан), туфрак белгече, биол. фән. д-ры (1966), проф. (1968), ТАССРның атказ. фән эшлеклесе (1974). Казан ун-тын тәмамлаганнан соң (1936) Удмурт АССРның Игенчелек халык комис-ты Туфрак бюросында эшли. 1938 елдан Казан ун-тында, туфрак белеме һәм агрохимия каф. мөдире (1964–85). Хезмәтләре Татарстан туфракларына характеристика бирүгә һәм нәтижәле файдалануга, фән тарихын өйрәнүгә карый. А.х. житештерүе процессында туфракның физик-химик һәм агрохимик үзенчәлекләре үзгәреше закончалыкларын өйрәнү буенча М.А.Вишוקуровның фәнни традицияләрен давам итә. Туфрак белемдә тикшеренүләргән агрофизик юнәлешләрен торгызуга шактый өлеш кертә. Идел-Кама урман-дала туфракларында гумус халәтен, азот формаларын тасвирлый. Әлеге хезмәтләренә нәтижәсе туфракны культуралаштыру һәм ундырышлылыгын күтәртү буенча күрсәтмә-тәкьдимнәргә нигез итеп алына. Татарстан, Башкортстан, Бурят АССРлар, Актүбә һәм Ульянов өлкәләре терр-ясендә туфракны тикшерү һәм картография эшләре буенча Казан ун-ты оештырган экспедицияләренә фәнни житәкчесе була. Бөтенсоюз туфрак белгечләре жәмгыятеңең Казан бүлеге рәисе (1970–89), әлеге жәмгыятенң шәрәфле әгъзасы (1985 тән). «Почёт билгесе» ордены, медальләр б-н бүләкләнә.

Х е з м.: Агрофизическая характеристика почв Татарии. К., 1968; Чернозёмы Татарии. К., 1976 (автордаш); Влияние окультуривания на свойства почв Волжско-Камской лесостепи. К., 1981.

Әд.: Анна Васильевна Колоскова (к 70-летию со дня рождения) // Почвоведение. 1984. № 11.

Ф.Г.Борханов.

КОЛОСОВ Николай Григорьевич (7(30) 1897, Сембер губ., Карсун өязе Красная Sosna а. — 1.3.1979, Ленинград), нейрогистолог, мед. фән. д-ры (1935), СССР МФА (1945), ФА (1953) мөхбир әгъзасы. Н.И.Муславский шәкерте. 1924 елда Казан ун-тын тәмамлагач, шунда ук эшли. 1939 дан Сталинград, 1950 дән Саратов мед. ин-тларының гистология һәм эмбриология кафедралары мөдире. 1950–74 тә СССР ФАның И.П.Павлов исем. Физиология ин-тының морфология лаб-ясендә ми морфологиясе бүлеге житәкчесе (Ленинград), бер үк вакытта Ленинград ун-тының анатомия һәм гистология каф. мөдире. К. вегетатив нерв системасының һәм сизүчән нерв очларының нечкә төзелешен; эчке өгзәләр иннервациясе закончалыкларын, үзәк һәм үзәктән читтәге нерв системаларында синапстик бәйләнешләр төзелешен өйрәнә, вегетатив ганглияләрдәге нейрогеннарда рецепторлар барлыгын исбатлый. Лаборатория шартларында беренче тапкыр рефлектор дуга субстраты барлыгын ачыклай, вегетатив ганглияләрдә афферент нерв очларының нечкә төзелешен жентекләп өйрәнә. ЮНЕСКО каршындагы Баш миен тикшерү халыкчара оешмасы әгъзасы. СССР МФАның В.П.Воробьев исем. бүлге лауреаты (1966), Ленин ордены, Хезмәт Кызыл Байрагы орденнары, медальләр, ш.и. СССР ВДНХсы медале б-н бүләкләнә.

Хезм.: Некоторые главы по морфологии автономной нервной системы. Саратов, 1948; Иннервация внутренних органов и сердечно-сосудистой системы. М.–Л., 1954; Нервная система пищеварительного тракта позвоночных и человека. Л., 1968.
 Әд.: Алаев А.Н. Сперанская В.С. Зарубежные и отечественные анатомы. Саратов, 1977.

КОЛОСОВКА (Уразбакты) авылы, Алабуга р-нында, Алабуга шәһәрәннән 8 км көнбатыштарак, Танай елгасы буенда. 2010 елда 209 кеше (руслар) яши. Халкының төп шөгыле — кырчылык, мөгезле эре терлек асрау. Башлангыч мәктәп, клуб, китапханә. 17 йөздә нигез салына. 18 йөздә — 19 йөзгә 1 нче яргысында халкы дөләт крәстияннәре катлавына керә, игенчелек, терлекчелек, олаучылык б-н шөгыльләнә; көнлекче булып эшли. 1859 елгы мәгълүматларга караганда, Кда тегермән була. 19 йөз ахырында авыл жәмәгәтенә имана жире 1850,5 дис. тәшкил итә. 1920 гә кадәр Вятка губернасының Алабуга өязе Лекарево волостенда, 1920 дән Вотяк автономияле өлкәсендә, 1921 дән ТАССРның — Алабуга, 1928 дән Чаллы кантонында, 1930 ның 10 августынан — Алабуга р-нында. Халык саны: 1859 да — 573, 1887 да — 675, 1905 тә — 950, 1920 да — 974, 1926 да — 1095, 1938 да — 1103, 1949 да — 626, 1958 да — 547, 1970 тә — 358, 1979 да — 230, 1989 да — 151, 2002 да — 173 кеше.

КОЛОТИНСКИЙ Николай Диомидович (21.4.1867, Вятка губ. Усад ш. — 17.4.1927, Казан), хокук белгече. Дворяннар нәселеннән. 1889 елда Казан ун-тын тәмамлаганнан соң шунда ук эшли. 1890–93 тә профессорлык стипендиаты, 1893–1918 дә приват-доцент, 1918–22 дә Рим хокукы каф. профессоры, 1925–26 да — эшчеләр ф-тында. Бер үк вакытта, 1905–18 дә Казан югары хатын-кызлар курсларында лекцияләк укый. ТАССР Статистика идарәсе каршындагы стат. курслары оештыручыларның берсе һәм директоры (1922–24). 1925 тән Казан юридик курсларында укыта. Рим хокукы буенча дәрәслекләр һәм программалар авторы.

Хезм.: История римского права: Курс лекций: В 2 ч. К., 1894–95; Каталог библиотекки Общества любителей шахматной игры в г.Казани. К., 1908.

Әд.: Биографический словарь профессоров и преподавателей Императорского Казанского университета (1804–1904). К., 1904. Ч. 2; Казанский университет (1804–2004): Биобиблиогр. словарь. К., 2002. Т. 1. *Е.Б.Долгов.*

КОЛОТОВ Виктор Михайлович (3.7.1949, Юдино штп — 3.1.2000, Киев), спортчы, тренер (футбол), СССРның атказ. спорт остасы (1975), Украина ССРның атказ. тренеры (1986). Киев физкультура ин-тын тәмамлый (1974). «Трудовые резервы» ирелек спорт жәмгыятендә тәрбияләнә; тренерлары — Г.К.Востоков (1958 дән), А.М.Дятлов (1967 дән). «Чайка» (Яшел Үзән, 1967), «Трудовые резервы» (Казан, 1968), «Рубин» (Казан, 1968–70), «Динамо» (Киев, 1971–81) клублары командаларында уйный. СССР (1971, 1974–75, 1977) чемпионы, СССР Кубогы (1974, 1978), Европа кубоклары кубкы һәм суперкубок иясе (1975). СССР чемпионатларында көмеш (1972–73, 1976, 1978), бронза (1979), Европа чемпионатында (1972)

көмеш, Олимпия уеннарында (1972, 1976) бронза медальлә ала. СССР жыелма командасы составында 55 матч уздыра, 22 туп кергә. Илнең иң яхшы 33 футболчысы исемлегенә керә (1971–72 дә, 1974–76 да — № 1; 1977 дә — № 2; 1973 тә — № 3). «Динамо» (Киев, 1972–76, 1978–79), СССР жыелма командалары (1975–76) капитаны. 1984–92 дә «Динамо» (Киев) командасы тренеры, 1993 тә «Борисфен» (Киев), 1996–97 дә «Прикарпатье» командаларында (Ивано-Франковск ш.), 1995–96, 1998–99 да Украинаның Олимпия жыелма командасында баш тренер. 1971 дән Киевта яши. Яшел Үзән шәһәрәндәге «Комсомолец» стадионына К. исеме бирелә (2005), стадион алдында аңа һәйкәл куела (2004).

Әд.: Макаров Д.А. «Рубин» (Казань): История и статистика. 1958–2000. К., 2001.

КОЛПИКОВ Михаил Васильевич (9.5.1897, Саратов губ., Кузнецк өязе Иске Мачим а. — 10.12.1964, Ленинград), урман белгече, а.х. фән. д-ры (1937), проф. (1938), Мари АССР һәм РСФСРның атказ. фән эшлеклесе (1944, 1946). 1924 елда Казан а.х. һәм урманчылык ин-тын (шул ук елда — Казан ун-тының физика-матем. ф-тын) тәмамлый, шунда ук эшли. 1932–49 да Идел буе урман-техник ин-тында (Йошкар-Ола ш.), урманчылык каф. мөдире (1938 дән). Бер үк вакытта, 1937 дән Татарстан урман-тәжрибә станциясендә өлкән фәнни хезмәткәр. 1949 дан Урал урман-техник ин-тында, 1953 тән — Ленинград урман-техник академиясендә. Хезмәтләре урман экологиясенә карый. Урман һәм урман хужалыгы чаралары тәэсирендә үзгәрүчән әйләнә-тирә мохиттәге бәйләнешләрен ачыклау буенча тикшерүләр үткәрә. Урман техникумнары өчен урманчылык буенча дәрәслекләр авторы, «Урманчылык фәне» («Лесоводство», М., 1936; Вып. 4. 1962) дөнъяның 5 теленә тәржемә ителгән. Ленин ордены, Хезмәт Кызыл Байрагы ордены, медальләр б-н бүләкләнә.

Хезм.: Жизнь почвенный покров в лесу. Вып. 1. Спорные растения. К., 1933 (автордаш); Общее лесоводство с описанием лесных пород. М., 1944; Лесоводство с дендрологией. М.–Л., 1954; К вопросу повышения производительности таежных лесов. Л., 1956.

КОЛСӘЕТ авылы, Казан шәһәрәнен Совет р-ны карамагында, Казан тимер юл станциясеннән 22 км төньяк-көнчыгыштарак, Казансу елгасы буенда. Казан ханлыгы чорында нигез салына. 1861 елгы реформага кадәр халкы алпавыт крәстияннәре катлавына керә, игенчелек, терлекчелек б-н шөгыльләнә. 20 йөз башында К.тә постау ф-касы, 2 бакалея кибете эшли. Монда тирә-юньдә билгеле зур он тарту тегермәне була, анда 70 тән артык эшче эшли һәм елга 700 мең сумлык он тартыла. Бу чорда авыл жәмәгәтенә имана жире 438,5 дис. тәшкил итә. 1920 гә кадәр Казан губернасының Казан өязе Собакино волостенда, 1920 дән ТАССРның Арча кантонында, 1930 ның 10 августынан Казан авыл р-нында, 1938 нең 4 августынан — Юдино, 1950 нең 16 маеннан — Биектау, 1963 нең 1 февраленнән — Зеленодольск, 1965 нең 12 гыйнварынан Биектау р-нында. 1984 нең

15 октябреннән Казанның Совет р-ны карамагында. Халык саны: 1782 дә — 65 ир-ат; 1859 да — 412, 1897 дә — 488, 1908 да — 419, 1920 дә — 500, 1926 да — 798, 1938 дә — 667, 1949 да — 510, 1958 дә — 495, 1970 тә — 417, 1989 да — 211 кеше.

КОЛҮНЁЦ авылы, Тәтеш р-нында, Тәтеш шәһәрәннән 8 км көнбатыштарак, Үләмә елгасының уң кушылдыгы буенда. 2010 елда 105 кеше (руслар) яши. Халкының төп шөгыле — кырчылык, мөгезле эре терлек асрау. Башлангыч мәктәп, клуб, китапханә. 1617–18 еллардан мәгълүм. Рев-циягә кадәр ге чыганаclarда Архангельский, Чудовка исемнәре б-н дә билгеле. 18 йөздә — 19 йөзгә 1 нче яргысында халкы дөләт крәстияннәре катлавына керә, игенчелек, терлекчелек б-н шөгыльләнә. 20 йөз башында К.та Михаил-Архангел чиркәве, земство мәктәбе (1880 дә ачыла), 10 жил тегермәне, ярма яргыч, тимерчелек, 2 йон тетү, май язу һәм йон-тукума ману йортлары, 3 вак-төякләр кибете эшли. Бу чорда авыл жәмәгәтенә имана жире 4019 дис. тәшкил итә. 1920 гә кадәр — Казан губернасының Тәтеш өязе Колунец волосте үзәге, 1920 дән ТАССРның — Тәтеш, 1927 дән Буа кантонында, 1930 ның 10 августынан Тәтеш р-нында. Халык саны: 1782 дә — 225 ир-ат; 1859 да — 1381, 1897 дә — 2059, 1908 дә — 2190, 1920 дә — 2114, 1926 да — 1362, 1938 дә — 875, 1949 да — 522, 1958 дә — 451, 1970 тә — 403, 1979 да — 289, 1989 да — 186, 2002 дә — 163 кеше.

КОЛХӨЗ, күмәк хужалык, а.х. хезмәтен оештыру формасы, СССРда жәмәгәт а.х. житештерү күмәкләп алып бару максатында крәстияннәренә берләштерү юлы б-н *крәстиян хужалыкларын күмәкләштерү* барышында төзелә. К.лар хәрәкәтенә төрле чорларында күмәк хужалыкларның 3 формасы оеша: *авыл хужалыгы коммунасы, жирне бергәләп эшкәртү ширкәте*, а.х. артеле. Алар арасындагы аерма житештерү чараларын берләштерү дәрәжәсе һәм табышларын бүлү тартибе б-н билгеләнә.

1918 елда Казан губернасында беренчеләрдән булып Спас шәһәрәндә хезмәт артеле, соңрак Яңа Чишмә а.х. артеле оештырыла. Совет хакимиятенә беренче елларында артельләр б-н беррәтгән коммуналар һәм *совхозлар* барлыкка килә. 1918 нең августына кадәр төзелгән а.х. артельләре һәм коммуналар ак чехлар тарафынан таратыла. Чехлар киткәннән соң К.лар яңадан оештырыла башлый. Аларның күпчелеге гади крәстиян инвентарен һәм эш терлекләрен берләштерү нигезендә барлыкка килә. Әмма 1920–23 тә а.х. тирән кризис хәлгәндә була. 1921 дә бөртекле культураларның уңышы 1 га дан 0,4 ц гына тәшкил итә. 1913 ел б-н чагыштырганда бөртекле ашылык жыйнап алу 94% ка кими (112 млн. поттан 6,4 млн. потка кадәр). Республикада азык-төлек кризисы көчәйгән сәбәп, азык-төлекнең даими рәвештә житешмәве 1921–22 еллардагы ачылыкка сәбәп була (1923 нең 1 февраленә 1 млн. тирәсе кеше ачык кичерә). Мондый шартларда К.лар санын артыту тенденциясе билгеләнә, чөнки күп кенә крәстияннәр атларын, сьерларын, вак тер-

1 нче таблица

Татарстанда 1938–97 елларда авыл хужалыгының хезмэт ресурслары динамикасы, мең кеше

Күрсәткечләр	Еллар						1997, 1938 гә % ларда	
	1938	1950	1960	1970	1980	1990		1997
Барлык а.х. пр-тиеләрендә эшләүче кеше	832,0	544,7	417,9	372,6	340,0	257,6	222,0	26,6
ш.и. колхозларда (күмәк хужалыкларда)	815,4	528,4	363,0	295,3	259,0	166,8	27,5	3,4
совхозларда, ярдәмче а.х. пр-тиеләрендә һ.б.	16,6	16,3	54,0	77,3	81,0	91,8	40,2	242,2

Колхозларны эреләндерү динамикасы

2 нче таблица

Күрсәткечләр	Еллар					
	1932	1940	1960	1970	1980	1990
Колхозлар саны	3707	3873	742	588	557	691
Бер колхозга уртача туры килә						
Сөрүлек жирләр, мең га	0,6	0,8	3,5	4,2	4,2	3,1
Мөгезле эре терлек, баш	24	37	664	1162	1550	1182
Дунгызлар, баш	9	26	705	1106	1190	766
Сарыклар, баш	38	103	1042	1136	1227	746
Тракторлар, данә	0,2	2,4	10	27	36	30
Ашлык жыю комбайннары, данә	–	–	8	13	15	14
Йөк машиналары, данә	–	–	7,6	12	14	–

лекләрен югалта, чөчүлек орлыксыз һәм инвентарсыз кала, мохтажлык аларны артельләр төзүгә мәжбүр итә. Ләкин мондый шартларда төзелгән Клар озак яши алмый, күпчелеге таркала.

1928 нең 1 октябрена Татарстанда Клар саны 333 кә житә, һәр кантонда диярлек уңышларга ирешкән хужалыклар була: Чистай р-нында — «Агрокультура», Чаллыда — «Луч», Минзәләдә — «Дружба», Бөгелмәдә — Ленин исем., Актанышта — «Искра», Төштә — «Ярдәм». Кларны башлап оештыручылар еш кына авыл активистлары (күбесенчә коммунистлар, комсомоллар) — чыгышлары буенча ярлы крестьяннар һәм элекке кызылармиячеләр була.

1929 да ВКП(б) УК урыннардагы партия оешмаларын һәм совет органнарын бишьеллык ахырына күмәкләштерүне нигездә тәмамлауга юнәлтә. 1929 ның 1 маена Клар барлык крестьян хужалыкларының 1,52% ын берләштерсә, 1 декабрьгә бу күрсәткеч 17,8% ка житә. 1930 ның гыйнварында гына да Татарстанда 500 дән артык яңа К. төзелә. Әмма 1930 ның беренче яртысында республикада Клар хәрәкәте алар төзелешендәге ялгышлар һәм «арттырып жиберүләр» б-н бәйлә зур кыенлыклар кичерә. Күмәкләштерүне югары темплары артыннан куып, К.га кергәндә еш кына крестьяннарнең иреклек принцибын бозу күзәтелә, урта хәлләргә кулаклар исәбенә кергү очраклары да була. Болар барысы да крестьяннарда канәгәтсезлек тудыра. Урыннарда терлекләргә күлпәк чала башлыйлар. Бу хәлдән файдаланып, кулаклар күмәкләштерү хәрәкәтенә каршы көрәштә күп төрле ысуллар куллана. 1930 ның февралендә ВКП(б) УК тарафыннан а.х.н күмәкләштерүдә мәжбүрләү һәм ашыгуны тыю, тоташ күмәкләштерү башланмаган урыннарда кулакларны эзәрлекләүне

туктату, милли республикаларда жирле шартларны исәпкә алу турында күрсәтмәләр эшләнә; шул ук елның мартында УК «Колхозлар хәрәкәтендә партия юнәлеше бозылулар б-н көрәш турында» дип аталган карар кабул итә. Кимчелекләргә һәм ялгышларны төзәтү Клар төзелешен тәртипкә салуга ярдәм итә. Биредә «егерме биш меңчеләр», ягъни — шәһәрләрдән колхозларга даими эшкә жиберелгән 25 мең алдынгы эңче мөһим роль уйный. Татарстанда алар К. производствосының иң жаваплы урыннары житәкли, 402 «егерме биш меңчә»нең 200 дән артыгы К. рәисләре булып сайлана.

1931 нең ахырына республикада крестьян хужалыкларының төп өлешен күмәкләштерү бурычы хәл ителә. 3933 К. ярлылар һәм урта хәлләргә 322320 хужалыгын берләштерә. Авыл хужалыгы артеле кооперацияләргә төп формасы булып кала, крестьян берләшмәләренә башка формалары арасында аның өлеше 98,9% (1931) була. Кларга 1361,9 мең га, ягъни республиканың барлык сөрү майданнарының 45% ы, барлык терлекнең 50,6% ы туры килә. 1930 да Клар 16 млн. сумлык тулай продукция бирсә, 1931 дә бу күрсәткеч 87 млн. сумнан арта, ягъни Татарстандагы тулай а.х. продукциясе бәясенә 52,6% ын тәшкил итә. 1932 дә республика ВКП(б) УКна һәм совет хөкүмәтенә барлык а.х. эшләренә срогынан алда үтәлүе турында хәбәр итә. Татарстанның алдынгы районнары исемлегенә Балтач, Чистай, Октябрь, Сарман, Саба, Арча р-ннары кертелә. 11 а.х. алдынгысы Татарстанның Соц. төзелеш Герое исеменә лаек була. 1932 нең ахырына республиканың соц. секторына барлык сөрүлекләрен 77,5% ы туры килә, чөчү жирләрә 3154,5 мең га га житә. 1929 дан башлап дәүләт машина-трактор станцияләре (МТС) төзелә башлый, алар а.х.н үзгәртеп коруның

терек пунктларына әверелә. Авыл хужалыгында ВКП(б) карарларын гамәлгә ашыру өчен 53 МТСның барысында да сәяси бүлекләр оештырыла.

1933 нең 15 маенда Казанда Колхозчы-ударникларның беренче бөтентатар съезды үзенә өш башлый, анда 3 меңләп делегат катнаша; «Бөтенсоюз старостасы» М.И.Калинин съезда чыгыш ясап, Татарстан колхозчыларының а.х. продукциясе житештерүне ике тапкыр арттыру теләген хуплай; ул Казан авыл р-нының «Заветы Ильича» һәм Арча р-нының «Авангард» к-зларында була, авыл советларының, артель идарәләренә эше б-н таныша, 1933 тә СССРның край, өлкә һәм республикалары соц. ярышында Татарстан колхозлары 1 нче урынны яулай, СССР УБК Президиумының 1934 ел 3 гыйнвар Указы нигезендә ТАССР Ленин ордены б-н бүләкләнә.

Кларның оештыру-хужалык эшләрен ныгытуда һәм колхозчы крестьяннарне тәрбияләүдә а.х. артелең Уртак уставы зур әһәмияткә ия була, аны 1935 тә 2 нче Бөтенсоюз алдынгы колхозчылар съезды кабул итә. Аның нигезендә Татарстанның барлык Кларында да, жирле шартларны исәпкә алып, үз уставлары эшләнә һәм гамәлгә кертелә.

К. үзенә эшчәнлеген колхозчыларның гомуми жылышы кабул иткән колхоз уставы буенча алып бара. Уставта К. эгъзаларының хокуклары һәм бурычлары күрсәтелә. Колхозчының күмәк хужалыктан чыгу турындагы гаризасы идарә һәм К. эгъзаларының гомуми жылышы тарафыннан карала. К.дан вакытлыча китеп торган затлар, шу.у. картлык яки гарипплек сәбәплә эштән чыгыш, әмма К. терр-ясендә яшәүче колхозчылар К. эгъзасы булып калалар. 1937 дә Татарстанда 3847 К. булып, алар 416,7 мең (91,5%) крестьян хужалыгын берләштерә, аларга сөрү жирләренә 94,4%ы туры килә.

2 нче бишьеллыкның соңгы елында (1937) Татарстан респ-ка өчен рекордлы уңыш ала: төрле культуралардан 200 млн. поттан артык, ягъни 1 га дан уртача 13,9 ц бөртекле ашык жыйнала. Гомумән, 2 нче бишьелыкта бөртекләрдән уңыш алу һәм уртача 1 га дан 9,7 ц (алдагы биш елда 6,4 ц) тәшкил итә. 1932–37 дә мөгезле эре терлекнең баш саны 2 тапкыр арта. Колхозчылар тормышы матди яктан яхшыра.

Кларның бер өлешен үзгәрткәннән соң 1940 та республикада 3873 К. исәпләнә; алар а.х. биләмәләренә 95% ын били. Боек Ватан сугышы елларында а.х. гаять зур зыян күрә. Шулай да гадәттән тыш кыен шартларда Клар үзләренә яшәү сәләтен күрсәтәләр, сәнгәтнең чималга, армия һәм халыкның азык-төлеккә булган ихтияжын канәгәтләндерәләр.

1958 дә МТСлар ремонт-техник станцияләргә итәп үзгәргелә, э аларның техникасы колхозларга сатып бирелә. Тик техникадан һәм хезмәт ресурсларынан файдалануның нәтижәлегенә кими, чөнки хужалыкларның күпчелеге зур булмый; нәтижәдә хезмәт житештерүчәнлегенә үсешә тоткарлана. 1960 еллардан Кларны эреләндерү зарурлыгы туа.

1940 та СССРда 235,5 мең, 1960 та — 44 мең, 1971 дэ — 32,3 мең К. була. Татарстанда Клар саны: 1940 та — 3873, 1960 та — 742, 1990 да — 691, 1995 тэ — 254. Клар санының кимүе аларның бер өлешен совхозлар итеп үзгәртү б-н дэ бәйле.

1971 дэ ТАССРда Клар а.х.ның 49% товарлыклы продукциясен житештерә, (ш.и. 57% үсемлекчелек һәм 44% терлекчелек буенча). 1971–90 елларда тулай һәм товарлыклы продукциянең кайбер төрләрендә Кларның өлеше 3 нче таблицада бирелә. Мөгезле эре терлекнең баш саны (мең баш) 145,2 дән (1941 дэ) 898,4 кә (1986), (ш.и. сьерлар тиндәшле рәвештә 48 дән 270,8 гә), дунгызларның баш саны — 160,7 дән 608 гә, сарыкларның баш саны 398,8 дән 601 гә үсә.

Зиче таблица

1971–1990 елларда республиканың барлык категория хужалыклары житештергән тулай һәм товарлыклы продукциядә колхозларның өлеше, %

Культуралар	Колхозларның өлеше	
	гомуми продукциядә	товарлыклы продукциядә
Бөртекле ашылык	53	50
Шикәр чөгөндере	16	76
Бәрәңге	23	33
Яшелчә	26	35
Ит	33	41
Сөт	36	53
Йомырка	14	24
Йон	38	40

1990 да бөртекле ашылыкның товарлыклыгы — 70%, яшелчәнеке — 88%, итнеке — 97%, сөтнеке — 86%, йонныкы — 99%, техник культураларныкы 100% тәшкит итә. К. производствосының үсеше һәм югары дәрәжәдә товарлыклы булуы Кларның керемнәре күтәрелүгә сәбәп була. 100 га а.х. жирләренә исәпләнгәндә, 1970–90 елларда тулай керем 2,6 тапкыр диярлек арта (313,8 млн. нан 822 млн. га кадәр).

Клар керемнәң үсеше житештерүгә һәм мәдәни-көнкүреш төзелешенә капитал салуларны арттыру өчен шартлар тудыра. К. строе колхозчыларның матди һәм мәдәни хәлен өзлексез күтәрүне тәэмин итәргә омтыла. Рев-циягә кадәрә Россия крестьяннәренәң кереме б-н чагыштырганда колхозчыларның реаль керемнәре (түләүсез уку һәм дәвалану, пенсияләр, социаль тәэминат, башка түләүләр һәм өстенлекләренә исәпкә алып) 1940 та 2,3 тапкыр, 1971 дэ — 12, 1990 да 35 тапкыр арта. Кларның үз интеллигенциясе формалаша. Аларда эшләүче югары һәм урта белемле белгечләрнең саны тулаем ил күләмендә 29 меңнән (1940) 390 меңгә (1970) кадәр житә, ш.и. агрономнар, зоотехниклар, ветеринария табилләренәң саны 19 меңнән 234 меңгә кадәр арта. Авыл хезмәтчәннәренәң һөнәри-техник дәрәжәсе күпкә үзгәрә. Кларда төп хезмәткәрләренә механизаторлар тәшкит итә, 1972 нең 1 апреленә аларның саны 2052 мең кеше исәпләнә. Татарстан Кларында 1990 еллардагы үзгәртеп коруларга кадәр эшләүчеләр саны 1938 ел б-н чагыштырганда 5 тапкыр диярлек кими, э совхозларда һәм башка а.х. пр-тиеләрендә 5,5 тапкыр арта.

Клар берничә тапкыр эреләндерелә һәм вагайтыла, аларның бер өлеше совхозлар итеп үзгәртелә, 1990 елларда хужалык итүнең башка формалары барлыкка килә. 1990 еллар башында ТРда 691, 1995 тэ — 254, 2002 дэ — 32, 2009 да 2 К. исәпләнә. 1990 да бер К.га уртача 4100 га а.х. жирләре, 1180 баш мөгезле эре терлек, 30 трактор, 14 ашылык жыю комбайны һәм 1190 мең сум тулай керем туры килә, 1993 тэ тиндәшле рәвештә 3350, 1075, 29, 12 һәм 1965.

Нәтижәдә а.х.ның тулай һәм товарлыклы продукциясендә Клар өлеше кискен кими, төп продукция житештерүчеләр булып яна хокукый формалы пр-тиеләр (кооперативлар, күмәк предприятиеләр, АЖ һ.б.) санала. Әд.: Куркин М.И., Зиятдинов Ф.С. Интенсификация и трудовые ресурсы колхозов. К., 1974; Зиятдинов Ф.С. Ресурсный потенциал агропромышленного комплекса: анализ, оценка и эффективность использования. К., 2001; Шаидуллин Р.В. Крестьянство Татарстана: экономический и общественно-политический аспекты (1920–1929 гг.). К., 2004.

Ф.С.Зиятдинов.

«КОЛХОЗ БРИГАДАСЫ», журнал; к. «Татарстан авыл хужалыгы».

«КОЛХОЗ БРИГАДИРЫ», журнал; к. «Татарстан авыл хужалыгы».

«КОЛХОЗ ГАЗЕТАСЫ», ВКП(б)ның Татарстан өлкә ком-ты һәм ТАССР Жир эшләре халык комис-ты органы. 1924 елның 25 апреленнән 1935 нең 30 августына кадәр Казанда татар телендә нәшер ителә, барысы 733 саны чыга. 1930 нең 25 февраленә кадәр «Крәстиян газетасы» исеме б-н басыла. 1932 нең 18 октябрәндә «Авыл хужалыгы эшчесе» г-тасы б-н берләштерелә. Төрле елларда мөхәррирләр — С.Фәйзуллин, Г.Толымбай, И.Агишев, Г.Кушаев, Т.Имаметдинов, Н.Мансуров, Г.Нәбиев. Актив авторлар арасында — И.Бибииков, Ш.Вәлиев, Г.Галиев, М.Гали, М.Парсин, К.Рәхим, Г.Төхфәт, А.Хәлим, М.Якуб. «К.г.»ның күчмә редакциясе 1931 нең 1 мартынан 10 маена кадәр Сарман р-нында «Колхоз газетасы» чөчүдә (28 сан, мөхәррире — Ш.Рәмзи), 1932 нең азында Актаныш р-нында «Колхоз газетасы» Актанышта г-тларын чыгара. «К.г.»ның төп бүлекләре: «Советлар Союзында», «Чит илдә», «Татарстан хәбәрләре», «Казан яңалыклары», «Татарстан авыллары буйлап», «Республика басуларында», «Авыл хезмәткәрләренә киңәшләр». 1930 да тоташ күмәкләштерүләр башлангач, газета исемен алыштыра, «Колхозлар үсә», «Алдыңгы колхозлар», «Колхоз ударниклары» һ.б. яна рубрикалар ачыла. Төп игътибар авыл хужалыгында производство үсеше мәсьәләләренә бирелә. Агроном һәм ветеринар белгечләрнен язмалары даими басылып бара. Республиканың а.х. тормышы мәсьәләләре киң яктыртыла. Шулай ук илдә баручы индустриалаштыру турында материаллар басыла. Татарстан вәкилләренәң Донбасс шахталарында эшләве турында мәкаләләр урын ала, редакция «Донбасс эшчесе» г-тасы б-н үзара сәхифәләр дэ алмаша. «К.г.»нда авыл жирендә мәдәният, халык мәгарифе үсеше, наданлыкка каршы көрәш, авыл китапханәләре, клублары эшчәнлегә

турында язмалар басыла. «К.г.» жанлы һәм аңлаешлы телдә төрле тематика, бай иллюстрацияләр б-н чыга. Яшь талантларга (К.Әлми, Х.Миңнеханов, М.Ногман, Г.Сәгъди һ.б.), шулай ук танылган әдипләрнен әсәрләренә дэ (Ф.Кәрим, С.Рәфыйков, Г.Теләш) урын бирелә.

Әд.: Рәмиев И. Вақытлы татар матбугаты (Альбом). 1905–1925. К., 1926; Нуруллин Р.М. Становление партийно-советской печати на татарском языке (1917–1925). К., 1978; Фасхов К.М. С жизнью в ногу (Периодическая печать Татарии в восстановительный период). К., 1979.

Т.М.Насыров.

«КОЛХОЗ ПРАВДАСЫ», ижтимагый-сәясәи газета. КПССтың Горький өлкә ком-ты һәм өлкә башкарма ком-тының Сергач р-ны терр.-производство колхоз-совхоз идарәсе органы. 1962 елның 22 апреленнән 1963 нең 31 мартына кадәр Сергач шәһәрндә (Түбән Новгород өлкәсе) татар телендә нәшер ителә, барысы 182 саны чыга. Төп рубрикалары: «Еллар һәм кешеләр», «Советлар Союзы буйлап», «Бер атнада дөнья», «Социалистик илләрдә», «Әхлак темасына», «Безнең заман кешесе», «Кеше хезмәте б-н күркәм», «Партия тормышы», «Әдәби сәхифә». Төп игътибар өлкәнең татар авыллары тормышына бирелә. Производство алдыңгыларының уңышлары һәм тәжрибәләре, мәдәният, мәгариф, сәламәтлек саклау учреждениеләре эшчәнлегә жентекләп яктыртыла. Танылган әдипләрнен һәм жирле әдәбиятчыларның әсәрләреннән өзекләр басыла. Шагырь А.Сәләхетдинов газета б-н актив хезмәттәшлек итә.

Әд.: Фәхуллин К. Каурый калам эзеннән (Нишгар татар журналистика тарихы. 1919–1963 еллар). Түбән Новгород, 2004.

К.Ф.Фәхуллин.

«КОЛХОЗ УДАРЧЫСЫ», газета. БАССР Жир эшләре халык комис-ты органы. 1931 елның 19 апреленнән 1933 нең 13 мартына кадәр Уфа шәһәрндә татар телендә нәшер ителә, барысы 56 саны чыга. Нашире — ВКП(б)ның Башкортстан өлкә ком-ты «Коммуна» г-тасы. Төрле елларда мөхәррирләр — Р.Камал, И.Насыров, М.Бикбулат, Г.Гозәй. Газета наданлыкка каршы көрәшкә бик зур игътибар бирә, 1932 ел хезмәт халкы арасында наданлыкны бетерү буенча сонгы ел булачак дип яза. Бу эштә комсомолларның роле ассызыклана. «Яңалиф дәрәсләрен өйрәнү» рубрикасында укырга-язарга өйрәнүчеләргә ярдәм итүче материаллар басыла. «К.у.» сәхифәләрендә колхоз һәм авыл хужалыгы артельләре тормышы, алдыңгыларның хезмәте киң яктыртыла, хезмәттәге житешсезлекләр, а.х. артельләре Уставын бозу тәнкыйтьләнә; агрономнар һәм ветеринарлар тәкъдимнәре басыла. Илдәге индустриалаштыру барышы турында материаллар, яңа төзелешләр турында фоторепортажлар урын ала. Әдәби бүлектә әдәби әсәрләрдән өзекләр бирелә. Язучы Г.Әмири әсәрләре еш басыла.

Т.М.Насыров.

«КОЛХОЗ ЮЛЫ», ижтимагый-сәясәи газета. ВКП(б)ның Тобол шәһәр ком-ты һәм Эшче, крәстиян һәм кызылармияче депутатларының район советы органы. Тобол шәһәрндә (Омск өлкәсе) 1930 елның 23 апреленнән

1936 нең 11 февраленә кадәр татар телендә нәшер ителә, барысы 371 саны чыга. Беренче 42 саны (1931 нең 25 мартына кадәр) «Советский Север» (ВКП(б)ның Тобол округ ком-ты органы) г-тасына кушымта булып чыга. Наширләрә — 1932 нең 1 февраленә кадәр — «Советский Север» г-тасы редакциясе, 1932 нең 7 апреленә кадәр — «Тобольская правда» г-тасы редакциясе. Газета суднолар төзү верфе һәм Тобол биофабрикасы татар эшчеләре, ш.у. районның авыл халкы өчен чыгарыла. Жирле ижтимагый-сәяси, икътисади һәм мәдәни тормышны чагылдыра. Төп игътибар колхоз һәм совхозлар эшчеләренә, алдыңгы хужалыклар тәҗрибәсен пропагандалауга бирелә.

Т.М.Насыров.

«КОЛХОЗ ЯШЬЛӘРЭ», айлык журнал. ВЛКСМның Татарстан өлкә ком-ты органы. 1922–33 елларда Казанда татар телендә нәшер ителә. Исеме үзгәрә: 1922–24 тә — «Кызыл Шәрәк яшьләре», 1924–25 тә — «Октябрь яшьләре», 1925–30 да — «Авыл яшьләре», 1930 дан — «К.я.». 1933 елда «Атака» ж-лы б-н берләштерелә. Ш.у.к. *«Боек чор»*.

Әд.: Рәмиев И. Вакытлы татар матбугаты (Альбом). 1905–1925. К., 1926; Нуруллин Р.М. Газеты и журналы на татарском языке (1905–1985). К., 1989.

КОЛХОЗ-СОВХОЗ ТЕАТРЛАРЫ, авыл тамашачысына хезмәт күрсәтү өчен ачылган проф. күчмә театрлар. 1930 еллар башында барлыкка киләләр, проф. актёрлардан һәм һәвәскәрләр коллективларының аеруча талантлы кагнашучыларының оешалар. РСФСР Мәгариф халык комис-тының «Колхоз-совхоз театрлары челтөрөн киңәйтү турында»гы 1934 елгы 15 март карарынан соң киң таралыш ала. 1933 тән ТАССРда Татар акад. театрының беренче колхоз ф-лы эшли башлый. Труппаның нигезен Мәскәү Үзәк татар эшчеләр театры актёрлары тәшкил итә. 1933 тә — Әлмәт К.-с.т. (житәкчесе Ф.Г.Ковалинский), 1934 тә Чистайда татар (житәкчесе С.Г.Өмөтбаев) һәм рус (житәкчесе С.И.Кальбин) күчмә районына К.-с.т. ачыла. 1935 тә Минзәлә (житәкчесе Ф.Хәбибуллин), Мамадыш (житәкчесе З.Сабитов), Бөгелмә (житәкчесе Е.М.Волков), Алексеев, Баулы, Чаллы һәм Буа К.-с.т. эшли башлый. Аларның репертуарында Ф.Бурнашның «Яшь йөрәкләр», Ш.Камалның «Томан арты», Ф.Шиллерның «Мөкер вә мәхәббәт» («Коварство и любовь»), В.П.Катаевның «Чәчкәләр юлы» («Дорога цветов»), А.Е.Корнейчукның «Платон Кречет», А.Н.Арбузовның «Яраткан алты кеше» («Шестеро любимых») һ.б.ның пьесалары була. Финанс ягы хәл ителмәү сәбәпле, театрлар даими эшләми, аларның урнашкан урыннары, актёрлар составы үзгәрп тора. Боек Ватан сугышы елларында К.-с.т.ның саны кими. Сугыштан соңгы елларда сакланып калган театрлар стационарлаша, алар жирлегендә шәһәр театрлары оеша: Әлмәт татар, Минзәлә татар, Чистай рус драма театрлары (авыл тамашачысына хезмәт күрсәтү шарты б-н). Татар акад. театрының колхоз ф-лы 1944 елда Татарстан респ-касының Күчмә театры итеп үзгәртелә

һәм Буа шәһәрәннән (1940 елларда шунда урнашкан була) Казанга күчерелә (к. *Татар драма һәм комедия театры*).

«КОЛХОЗНИК ТАТАРИИ» («Татарстан колхозчысы»), ижтимагый-сәяси һәм әдәби газета. ВКП(б)ның Татарстан өлкә ком-ты һәм ТАССР Жир эшләрә халык комис-ты органы. Казанда рус телендә 1924 елның 25 апреленнән 1933 нең 10 мартына кадәр нәшер ителә, барысы 628 сан. 1930 ның 28 февраленә кадәр «Новая деревня» исеме б-н чыга. Баштарак атнага бер, ә 1928 дән атнага ике тапкыр басыла башлый. Төрле елларда мөхәррирләрә — П.Иванов, Е.Самсонов, Г.Кушаев, А.Хәлимов. Актив авторлары — Е.Гришин, П.Евгеньев, М.Еселев, С.Ильин, М.Назаров, А.Фёдоров, А.Френкель, М.Черноземный. Даими бүлекләре: «Дөнья буйлап», «Совет Республикалары Союзы буйлап», «Кызыл Татария буйлап», «Авыллар буйлап», «Күрше өлкәләр буйлап», «Безнең кооперация», «Крәстиан үзара ярдәмләшү комитетлары», «Мәгариф фронтында» һ.б. Тулаем күмәкләштүрү башлангач, яңа рубрикалар барлыкка килә: «Колхоз басуларында», «Колхозлардан хатлар», «Колхозчы почтасы», «Авыл хужалыгы фәне һәм техникасы яңалыклары». А.х.ның төрле мәсьәләләре буенча язмалар басыла, аларны эзәрләрү өчен әйдәп баручы агрономнар һәм ветеринарлар жәлеп ителә. Кайвакыт мәкаләләргә өстәмә рәвештә хужалыкны алып бару буенча иллюстрациялә киңәшләр б-н кушымта-плакатлар чыгарыла. Газета авылдагы социаль үзгәрпә корулар идеясен, аерым хужалыкларны күмәкләштүрүләре пропагандалый, нык тормышлы хужалыклы крәстианнәрә репрессияләүне хуплап чыга. «Красная Татария» г-тасы б-н берлектә авыл хәбәрчеләрә слётлары һәм семинарлары үткәрә. Басмада танылган жирле шагыйрь һәм язучыларның әсәрләре басыла: «Эшче һәм крәстианнәрә иҗаты» бүлегендә яшп әдипләрнең язмалары бирелә. Авыл эшчеләрә тормышына багышланган «Колхозчы сәхифәсе» чыгарыла. Наданлыкка каршы көрәш, яшьләр арасына мәжбүри башлангыч белем үтәп керү төп игътибар үзегендә була.

Әд.: Фасхов К.М. С жизнью в ногу (Периодическая печать Татарии в восстановительный период). К., 1979.

Т.М.Насыров.

«КОЛХОЗЧЫ», ижтимагый-сәяси газета. ВКП(б)ның Куйбышев өлкә ком-ты һәм Эшче депутатлар советының өлкә башкарма ком-ты органы. 1928 елның 6 октябреннән 1938 нең 28 мартына кадәр Куйбышев шәһәрәндә (1935 кә кадәр Самара ш.) татар телендә 1170 саны нәшер ителә. 1930 ның 21 гыйнварына кадәр «Урта Идел» дип атала һәм ВКП(б)ның Урта Идел крае ком-ты һәм Эшче, крәстиан, кызылармияче депутатлар советының край башкарма ком-ты органы. Төрле елларда мөхәррирләрә — И.Исхаков, Ф.Мөбәр. Актив авторлар — Д.Акчурин, Г.Габжәлилов, Н.Кадыйров, Г.Камалетдинов, М.Сәгыйдуллин, Г.Сәйфи, А.Сәлимов, Н.Хәмидуллин. Төп игътибар колхоз тормышына, алдыңгы а.х. артельләре һәм колхозчы-удар

никларның уңышларына бирелә; хезмәттәге кимчелеләр өчен а.х. пр-тиеләрән житәкчеләрә төнкыйтәләнә. Газетада һәрдаим агрономнар һәм ветеринарлар тәҗкдимнәрә, илдә, Урта Идел буенда баручы индустрияләштерү һәм мәдәни яңарыш турындагы язмалар басылып килә. 1928 нең декабреннән 1929 ның августына кадәр «К.»га кушымта булып «Урта Идел» айлык әдәби, ижтимагый-сәяси, иллюстрациялә а.х. ж-лы чыга (8 сан, мөхәррире — З.Шәркый). 1931 нең 7 ноябреннән «К.» редакциясе кушымта — яналифне кабул итүгә багышланган «Культура фронты» г-тасын чыгара (44 сан).

Т.М.Насыров.

КОЛХОЗЧЫ-УДАРНИКЛАРНЫҢ ИКЕНЧЕ БӨТЕНТАТАР СЪЕЗДЫ, 1933 елның 27 сентябре — 4 октябрендә Казанда уза. 3 меңләп делегат катнаша. Докладчы — М.О.Разумов. Съездда а.х.ндагы еллык эш нәтижеләрә, авылда социаль үзгәрпә кору мәсьәләләре тикшерелә. Съезд, а.х. житештерүендә югары күрсәткеләргә ирешүгә өндөп, Татарстан АССР, Башкортстан АССР, Урта Идел буе, Днепротетровск һәм Одесса өлкәләре колхозчыларына мөрәҗәгать кабул итә.

Әд.: Залилов А.М. Социалистическое преобразование сельского хозяйства в Татарии (1917–1937 гг.). К., 1974; Летопись борьбы и свершений: Хроника партийной организации Татарии. 1883–1985. К., 1985. Кн. 1.

КОЛЧАК Александр Васильевич (4.11.1874, Петербург губ., Петербург өязе Александровский а. — 7.2.1920, Иркутск ш.), хәрби һәм дәүләт эшлеклесе, гидролог, котыпны тикшерүче, адмирал (1918). Дворяннар нәселеннән. Дингез кадетлары корпусын тәмамлый (С.-Петербург, 1894). 1894 елдан хәрби хезмәттә. 1900–02 дә котып экспедициясендә була. Рус-япон һәм Беренче бөтендәрия сугышларында катнаша. 1916–17 дә Кара дингез флоты командующий. 1918 нең ноябрендә Себердә, Идел буенда, Уралда һәм Ерак Көнчыгышта Актар хәрәкәте житәкчесе; үзән Россиянең иң югары идарәчесе дип игълан итә. 1919 ның азында Мәскәүгә яу б-н баруны житәкли, аның армияләре Бөгелмә, Алабуга, Минзәлә, Чистай шәһәрләрен, ш.у. Казан губернасының көнчыгыш һәм көньяк-көнчыгыш өязләрендәге терр-яләрне басып ала. 1919 ның маенда-сентябрдә Кызыл Армиянең контрһөҗүме нәтижәсендә, Богырыслан, Бөгелмә һәм Бөләбэй һөҗүм операцияләре барышында, К.ның гаскәрләре тар-мар ителә. Урал артына чигенгәннән соң ул союзниклары чех-словаклар тарафыннан тотып бирелә һәм Иркутск хәрби революцион ком-ты карары б-н атып үтерелә. Хезмәтләре гидрографиягә, хәрби дингез эшенә карый. Карс дингезендәге утрауларның берсе К. исеме б-н аталган.

Хезм.: Лёд Карского и Сибирского морей. СПб., 1909; Какой нужен России флот // Сб. докл. Санкт-Петербург. военно-морского кружка. СПб., 1909. Т. 2.

Әд.: Мухарямов М.К. Гражданская война в Татарии (1918–1919). К., 1969; Гражданская война в Поволжье 1918–1920 гг. К., 1974.

Е.Б.Долов.

КОЛЧАНОВ Михаил Егорович (16.12.1923, Арча кантоны Осоко-Ковали а. — 19.5.1972, Казакъстан ССР, Алма-Ата), Сов. Союзы Герое (21.2.1945), гв. өлкән сержанты. Казанда заводта слесарь булып эшли. 1939–40 елларда һәм 1941 нең ноябрәннән Кызыл Армия сафларында.



М.Е. Колчанов.

Совет-фин сугышында катнаша. 1941 нең декабрәннән Бөек Ватан сугышы фронтларында, 279 нчы жиңел артиллерия полкында разведка отделениесе командиры (69 нчы армиянең 4 нче һөжүм артиллериясе корпусы, 5 нче артиллерия дивизиясенең 23 нче гв. жиңел артиллерия бригадасы). Воронеж, Дала һәм 1 нче Белоруссия фронтлары гаскәрләре составында Харьков һөжүм һәм оборона операцияләрендә (1943), Курск шәһәре өчен сугышта (1943), Люблин-Брест (1944), Варшава-Познань (1945) һөжүм операцияләрендә катнаша. 1944 нең июль–август айларында Польшаны азат иткәндә батырлык күрсәтә: Люблин шәһәрәндә барган урам сугышларында дошманның үт нокталарын юк итә һәм укчы подразделениегә һөжүмне дөвам итәргә мөмкинлек тудыра; 1944 нең 1 августында беренчеләрдән булып Висла елгасы аша Застув-Карчмиски (Пулавы шәһәрәннән 20 км көньяктарак, Польша) торақ пункты янына йөзеп чыга; дошманның үт нокталары координатларын хәбәр итә; дивизия туллары утына төгәллек кертә, шул рәвешле плацдармны киңәйтүгә булыша. 1946 да демобилизацияләнгән. Белгород өлкәсе Губкин шәһәрәндә (1964 кә кадәр), Алма-Атада яши һәм эшли. Ленин ордены, Кызыл Йолдыз, 2 нче дәрәжә Дан орденнары һәм медальләр б-н бүләкләнә.

Әд.: Батырлар китабы — Книга Героев. К., 2000; Х а н и н Л. Герои Советского Союза — сыны Татари. К., 1963; Герои Советского Союза — наши земляки. К., 1984. Кн. 2; Герои Советского Союза: Краткий биограф. словарь. М., 1987. Т. 1.

М.З.Хәбибуллин.

КОЛЧИН Николай Тимофеевич (13.1.1927, хәзерге Киров өлкәсенең Малмыж р-ны Калинин а. — 1.12.1998, Казан), спортчы (жиңел атлетика, волейбол), Татарстанда физик культура һәм спортны оештыручыларның берсе, ТАССРның атказ. мәданият хезмәткәре (1968), РСФСРның атказ. физик культура хезмәткәре (1988), Казан пед. ин-тының тарих ф-тын (1949), шу. физик тәрбия һәм спорт ф-тын (1953) тәмамлый. РСФСР (1946, яшүсмерләр арасында, ядрә ыргыту), (1946–50, ун төр ярыш) чемпионы; СССР (1946, көмеш, яшүсмерләр арасында, ядрә, граната ыргыту), (1952, көмеш, ун төр ярыш), РСФСР (1947, бронза, волейбол), (1963, көмеш, кышкы күп төр ярыш) чемпионатларында, РСФСР халыклары спартакиадаларында (1956, 1959, бронза, ун төр ярыш) медальләр ала. РСФСР жыйма командасы (1947–50, волейбол) әгъзасы. Жиңел атле-

тика төрләре буенча (биш-, ун төр ярыш; диск, сөнгә, граната ыргыту; озынлыкка сикерү, колга б-н сикерү, өчләтә сикереш; эстафеталар — 4×100 м, 4×400 м) берничә тапкыр Казан, ТАССР, РСФСР рекордчысы. 1953–80 елларда Казан пед. ин-тының спорт уеннары каф. мөдире, 1981–91 дә физик тәрбия һәм спорт каф. мөдире, 1991–93 тә Казан финанс-икътисад ин-тының сәламәтләндрү үзәге мөдире; 1993–95 тә ТР Волейбол федерациясе инструкторы. ТАССРның спорт журналистлары конкурсы лауреаты (1976). ТАССР ЮС Президиумының Мактау грамотасы, медальләр б-н бүләкләнә.

КОЛЧЫК посёлогы, Апас р-нында, шәһәр тибындагы Апас посёлыгынан 17 км көнбатыштарак, Чирмешән елгасы буенда. 2010 елда 24 кеше (татарлар) яши. Халкының төп шөгыле — кырчылык. 1647–51 еллардан мәгълүм. Рев-циягә кадәр рәсус чыганақларында Кулгукова исеме б-н дә билгеле. 18 йөздә — 19 йөзгә 1 нче яртысында халкы дөләт крәстианнәре катлавына керә, игенчелек, терлекчелек б-н шөгыльләнә. 20 йөз башында К.та мәчет, тимерчелек, галантерея кибете эшли. Бу чорда авыл жәмәгатенең имана жире 240 дис. тәшкил итә. 1920 гә кадәр Казан губернасының Тәтеш өязе Урта Балтай волостенда, 1920 дән ТАССРның — Тәтеш, 1927 дән Буа кантонында. 1930 ның 10 августынан — Апас, 1963 нең 1 февраленнән — Тәтеш, 1964 нең 4 мартынан Апас р-нында. Халык саны: 1782 дә — 22 ир-ат; 1859 дә — 122, 1897 дә — 183, 1908 дә — 197, 1920 дә — 254, 1926 да — 173, 1938 дә — 135, 1949 да — 69, 1958 дә — 100, 1970 тә — 94, 1979 да — 77, 1989 да — 39, 2002 дә — 32 кеше.

КОЛШӘРИФ авылы, Әлмәт р-нында, Әлмәт шәһәрәннән 10 км көнбатыштарак, Казан — Оренбург автомобиль юлы буенда. 2010 елда 1545 кеше (татарлар) яши. Кошчылык ф-касы. Урта мәктәп, мәданият йорты, китапханә. Мөчет. 1740 елларда нигез салына. 1860 елларга кадәр халкы дөләт крәстианнәре һәм типтәрләргә бүленә, игенчелек, терлекчелек, күн итек төгү, такта яру, тегү, сәүдә б-н шөгыльләнә. 20 йөз башында К.тә 2 мәчет, 2 мәдрәсә, су тегермәне эшли. Бу чорда авыл жәмәгатенең имана жире 2747 дис. тәшкил итә. 1920 гә кадәр Самара губернасының Бөгелмә өязе Әлмәт волостенда, 1920 дән ТАССРның Бөгелмә кантонында. 1930 ның 10 августынан Әлмәт р-нында. Халык саны: 1746 да — 44, 1762 дә — 72 ир-ат; 1795 тә — 325, 1859 да — 681, 1889 да — 1088, 1897 дә — 1094, 1908 дә — 1408, 1920 дә — 1418, 1926 да — 673, 1938 дә — 838, 1949 да — 973, 1958 дә — 800, 1970 тә — 897, 1979 да — 914, 1989 да — 835, 2002 дә — 1309 кеше.

КОЛШӘРИФ тимер юл станциясе посёлогы, Әлмәт р-нында, Әлмәт шәһәрәннән 15 км көнъяк-көнбатыштарак, Әгерҗе — Акбаш тимер юлы буенда. 2010 елда 18 кеше (татарлар) яши. 1954 тә нигез салына. Оештырылган көннән Әлмәт р-нында. Халык саны: 1958 дә — 93, 1970 тә — 96, 1979 да — 80, 1989 да — 47, 2002 дә — 30 кеше.

КОЛШӘРИФ (Шәриф Хажитархани, Мөхәммәд-Шәриф) (? — 1552 нең октябрә, Казан), дөләт һәм дин әшлекмесе, шагыйрь. 1546 елдан (бүтән мәгълүматларга караганда — 1551 дән) Казан ханлыгының дин башлыгы (сәет). Чыгышы б-н Әстерханнан (татар вариантында Хажитархан, соңыннан шагыйрь псевдонимнарының берсе) сәет Мансур улы. 1551 дә Мәскәүнең Казанга каршы яңа хәрби һөжүмнәрен булдырмый калу максатын күздә тотып, *Шаһнаи хан* б-н житди сөйләшүләр алып бара. Чапкын Отучев б-н бергә Казан тәхетенә чакырылган *Ядәгәр Мөхәммәд хан* хөкүмәте әгъзасы. 1552 дә Казанны соңгы көннәрәндә саклап калырга тырышучыларның берсе. Шәкертләрдән төркөм төзи, хан ныгытмасы өчен барган сугышта һәлак була.

К.нең шигъри мирасыннан соңрак «*Бакыргани китабы*»на кәргән 5 газәле мәгълүм. «Кыйссаи Хөббә хужа» дастаны да аңа нисбәтлеләр (1889 да нәшер ителә). Әсәр урта гасырлар төрки-татар әдәбиятында киң таралган сюжетка нигезләнә. Тасвирланган вакыйгалар 12 йөздә Урта Азиядә бара. Әсәрнең төп героилары — Бакыргани һәм аның кече улы Хөббә. Төрле можизалар (суелган сыерларны терелтү, дингездә суга баткан кешеләрне коткару һ.б.) башкара торган Хөббәнең изгелегенә Бакыргани ышанмый. Бөтен игътибарын ул олы уллары Әзһәр һәм Мәхмүдкә бирә. Атасының «Икебездә акылы иясе булып, бер илгә сыймабыз без» дигән сүзләреннән соң Хөббә, аккошка әйләнәп, читкә очып китә. Атасының улына карата миһербансызлыгы Бакырганинең рухи остазы Ә.Ясәвигә мәгълүм була. Ул үзенә мөриденә бер ел бие авыр физик эш б-н шөгыльләнү жәзасын бирә һәм аңа Аллаһның әмерен житкәрә. Шушы әмер аркасында Бакыргани улы б-н фәкать үлгәннән соң гына очраша ала.

«Зафәрнамәи вилайәте Казан» (1550) исемле тарихи әсәрнең авторы да — К. Бу чачмә әсәр текстына 8 шигъри кәргән. Аларда Иван IV нән Казанга 1549–50 еллардагы һөжүмнәре тасвирлана, Казан ханлыгы чоры дөләт эшлекләренә исемнәре аталып үтелә, камалыштагы Казанны дошманнын коткарып калган сакчыларның батырлыгы турында бәян ителә. Тюрколог Ә.Вәлиди, әсәрнең кулъязмасын Төркиянең Көтәһия шәһәрәндәге китапханәдән табып, 1963 тә беренче тапкыр бастырып чыгара. 1995 елда әсәр Казанда беренче тапкыр татар һәм рус телләрендә басылә. Шу. у. к. *Колшәриф мәчете*.

Ә с ә р.: Кол Шәриф. И күңел, бу дөньядыр: Газәлләр, кыйсса. К., 1997; Ш е р и ф и Х. Зафәрнамә-и вилайәт-и Казан // Гасырлар авазы — Эхо веков. 1995. Май.

Әд.: Ш ә р и п о в Ә. Ничек килеп житен син, борынгы кыйсса? // Аргамак. 1993. № 11; Подлинная о Казанском походе запись Царственной книги 1552 г. и сказание князя Курбского о покорении Казани. М., 1902; Х у д я к о в М. Очерки по истории Казанского ханства. К., 1923; И с х а к о в Д.М. Сенды в позднесоветских татарских государствах. К., 1997; Кул Шәриф и его время. К., 2005; Т о г а н З.В. Казан Hanlığında İslâm Türk Kültürü // İslâm Tetkikleri Enstitüsü Dergisi. İstanbul, 1965. Cilt III. Sayı 3-4; Kaya Ö. Kul Şerif'in İr Hubbi Destanı // KÖK Araştırmalar. 2000. Cilt II. Sayı 1. А.М.Ахнюв.

«КОЛШӘРИФ», Казанда хәзерге заман мөселман дини, фонни һәм мәдәни-агарту комплексы. 1996–2005 елларда Казан Кремле терр-ясендә төзелә. Исеме 1552 дә Иван IV гаскәрләре Казан ханлыгын яулаганда жи-мерелгән легендар *Колшәриф мәчете* истәлегенә нисбәтле. Проект авторлары — архитекторлар А.Г.Саттаров, И.Ф.Сәйфуллин, М.В.Сафронов, Ш.Г.Латыйпов. Проектның баш архитекторы — А.В.Головин, баш инженеры — А.И.Исхаков («Татинвесттраждан-проект» ДУП).

Комплекс Кремль дивары һәм элекке юнкерлар уч-шесе бинасы арасында, мәйданның урта өлешендә урнашкан. Дини бина-ларның үзәк гөмбәзле, күпманаралы төрөнә карый. Комплекса мәчет, 2 павильон һәм күл-лөгәләүле өскормалар керә. «К.» мәчете би-насы планда 45° почмак ясап кисешкән ике квадраттан тора. Сигез кырлы фәзаи үзәккә урнашкан ирләр залы 32 м биеклектөгә уксы-ман гөмбәз б-н төгәлләнә. Төп бинаның поч-макларындагы стилобатларга 58 м биеклек-төгә 4 манара урнашкан. Тагын өстәмә 2 ке-че манара һәм төп ишек порталы почмаклар-ында ш.у. 2 манара бар. Мәчетнең күпмана-ралылыгы тарихи *Колшәриф мәчетенең* сигез манаралы булуы турындагы легендага бәйле. Төп гөмбәз «Казан таңы» — Казан яуланган-нан соң Мәскәүгә озатылган Казан ханнары таңы образына охшаш форманы алган. Бина-ның эчке күләме 5 каттан (цоколь һәм техник катларны кертеп) һәм ярдәмче вазифалар үтүче берничә арадаш мәйданчыктан тора. Беренче, жир өстендәге катта төп ишек ве-стибюле һәм имам бүлмәләре урнашкан. Кал-ган ике катны 720 ир-атка исәпләнгән гыйба-дәт залы һәм 300 хатын-кыз сыйдырулы бал-кон-галерея били. Бинаның стилобатын (итә-ген) хасил итүче цоколь катында хатын-кыз-лар өчен вестибюль, тәһарәт алу бүлмәләре, гардероблар һәм Татарстанда ислам мәдәния-те музей залы урнашкан. Мәчеткә төп гыйба-дәт мәйданына — бинаның төньягынан, му-зейга — аскы көньяк платформадан керелә. Ритуаллар үткәрү һәм музей бүлмәләре ае-рым зоналарга бүленгән. Керүчеләр икегә — ир-атлар һәм хатын-кызлар агымына аерыла. Алар өчен ишекләр аерым эшләнгән.

Уксыман аркаларның узара үрелгән кон-струкцияләре Идел буе Болгар дөләтендә һәм Казан ханлыгында яшәгән күчмә төр-киләренч борынгы торакалары — тирмәләр-нең каркаслы конструкцияләре б-н охшаш-лыкны ассызыклап тора. Бинаның архит-ра-сында, декоратив-сәнгать бизәлеше элемен-ты буларак, борынгы болгарларда яңарыш һәм чәчәк ату билгесе булган лалә чәчәге ча-гылыш таба. Яктылык барабанының 12 тәрә-зәсе аның формасын хәтерләтә. Фасадларны һәм интерьерларны бизәүдә ак мәрмәр, гра-нит, мәрмәр ониксы, серпантин минералы файдаланылган. Мәчет гөмбәзе һәм чатырсы-ман манара очлары фирүзә төсендәге металл чирәп б-н капланган. Манара очларындагы айлар тринитротитан эретмәсеннән эшлән-гәннәр.

Мәчетнең интерьерлары арх. А.Г.Сатта-ров эскизлары буенча бизәлгән. Төп залның

диварлары якты мәрмәр б-н тышланган. Ук-сыман биек тәрәзәләр (биеклегә — 12 м) төс-ле витражлар б-н бизәлгән. 16 м диаметрлы гөмбәзненч төрәк божрасына Корьән аятьлә-ре язылган (зәңгәр фонда алтын хәрәфләр). Гөмбәзненч эчке ягына татар халык орнамен-ты үрнәкләре төшерелгән. Гөмбәз розетка-сын алтын б-н язылган Корьән текстлары бизи; үзәккә баллур люстра эленгән (А.Г.Сат-таров проекты). Зал идәннедәге кулдан ту-кылган келәмнәр Иранда житешерелгән (алар бүләк итеп бирелгән). Комплекстың башка бүлмәләре дә агачка уеп ясалган бизәк-ләр, орнаментлы керамик плитәләр, фаянс кирпечләрдән төзелгән паннолар һ.б. милли бизәкләр б-н баetylган. Музейда 300 дән ар-тык борынгы кулъязма һәм басма Корьән-нәр күргәзмәгә куелган һәм саклана. 2012 дә «К.» проекты ТРның Г.Тукай исем. Дөләт бүлгәнә лаек була.

Әд.: Мечети Татарстана / Сост. Х.Г.Надырова, Р.Р.Хайретдинов, Р.Р.Салихов. К., 2002; С а т т а р о в А., С а ф р о н о в М. Интерьеры мечети «Кул Шариф» // Дизайн и новая архитектура. 2002. № 9; И в а н о в А. Л. Архитектура казанского возрождения // Дизайн и новая архитектура. 2005. № 20–21. Х.Г.Надырова.

КОЛШӘРИФ МӘЧЕТЕ, Казанда 16 йө-нең 1 нче яртысында хан кирмәнендә урнаш-кан мөселман гыйбадәтханәләренч берсе. *Колшәриф* хөрмәтенә шулай аталган. Кир-мәнненч көньяк дивары буенда, Тажик чо-кыры янында урнашкан дип фаразлана. 2 төр-дәгә 8 манаралы, үзәгә чатыр-гөмбәз б-н тө-гәлләнгән мәчет. Әүвәлге Ренессанс һәм гос-манлы төрәкләр архит-расы стили элементла-рын кулланып, болгар-татар традицияләрен-дә корылган. Мәчет янында мәдрәсә бинала-ры урнашкан. 16 йөз ахыры — 17 йөз башын-да сүтелә. Архитектура тарихчылары С.С.Ай-даров һәм Н.Х.Халитов башкаруында фән-ни-гипотетик реконструкция үткәрелә.

Әд.: А й д р о в С.С. Монументальные камен-ные сооружения и комплексы Волжской Булгарии и Казанского ханства: Автореф. дис. ... М., 1990; Х а л и т Н. Очерки по архитектуре ханской Казани: Гипотезы. Факты. Размышления. К., 1999.

КОЛЫН авылы, Актаныш р-нында, Акта-ныш авылыннан 54 км көньяк-көнбатышта-рак, Бәжәнә елгасының югары агымы буенда. 2010 елда 137 кеше (татарлар) яши. Халкы-ның төп шөгыле — кырчылык, терлекчелек. Башлангыч мәктәп, клуб. 1701 елдан мәгълүм. 1860 елларга кадәр халкы асабалар һәм тип-тәрләр катлауларына бүленә, игенчелек, тер-лекчелек, умартачылык б-н шөгыльләнә; *Крәстияннәр кузгалышында* (1773–75) Е.И.Пугачёв ягында сугыша. 20 йөз башын-да К.да мәчет (1837 дән телгә алына), мәктәп, кредитлау ширкәте була. Бу чорда авыл жә-мәгатенең имана жире 1945,3 дис. тәшкил итә. 1920 гә кадәр Уфа губернасының Мин-зәлә өязе Пучы волостенда, 1920 дән ТАССР-ның — Минзәлә, 1922 дән Чаллы кантонын-да. 1930 ның 10 августыннан — Минзәлә, 1935 нең 10 февраленнан — Калинин, 1959 ның 12 октябреннан — Актаныш, 1963 нең 1 февраленнан — Минзәлә, 1965 нең 12 гыйн-варыннан Актаныш р-нында. Халкы саны: 1795 тә — 97, 1859 да — 386, 1870 тә — 413,

1884 тә — 475, 1897 дә — 694, 1906 да — 642, 1913 тә — 919, 1920 дә — 854, 1926 да — 790, 1938 дә — 630, 1949 да — 377, 1958 дә — 340, 1970 тә — 379, 1979 да — 286, 1989 да — 176, 2002 дә — 156 кеше.

КОЛЫШ авылы, Тукай р-нында, Чаллы шә-һәрәннен 33 км төньяк-көнчыгыштарак, Тү-бән Кама сусаклагычы ярында. 2010 елда 131 кеше (татарлар) яши. Халкының төп шө-гыле — кырчылык, мөгезле эре терлек асрау. Башлангыч мәктәп, клуб. 1717 дән мәгълүм. 1860 елларга кадәр халкы асабалар катлавы-на керә, игенчелек, терлекчелек, умартачы-лык, балык тоту, капчык сугу, чабата һәм кәрзин үрү б-н шөгыльләнә; *Крәстияннәр кузгалышында* (1773–75) Е.И.Пугачёв ягында сугыша. 20 йөз башында К.да мәчет, рус-та-тар башлангыч мәктәбе эшли. Бу чорда авыл жә-мәгатенең имана жире 1095 дис. тәшкил итә. 1920 гә кадәр Уфа губернасының Мин-зәлә өязе Күзкәй волостенда, 1920 дән ТАССРның Минзәлә кантонында. 1930 ның 10 августыннан — Минзәлә, 1984 нең 4 ию-ненненч Тукай р-нында. Халкы саны: 1795 тә — 78, 1859 да — 254, 1870 тә — 259, 1884 тә — 397, 1906 да — 529, 1913 тә — 584, 1920 дә — 550, 1938 дә — 493, 1949 да — 430, 1958 дә — 395, 1970 тә — 399, 1979 да — 313, 1989 да — 157, 2002 дә — 140 кеше.

КОЛЫШЧЫ авылы, Мамадыш р-нында, Мамадыш шәһәрәннен 50 км көнбатышта-рак, Бөрсет елгасы буенда. 2010 елда 188 ке-ше (татарлар) яши. Халкының төп шөгыле — дуңгыз асрау. Башлангыч мәктәп, клуб. 1619 дан мәгълүм. Рев-циягә кадәргә чыганак-ларда Покровский, Кече Сон исемнәре б-н дә билгеле. 18 йөздә — 19 йөзгә 1 нче яртысын-да халкы дөләт крәстияннәре катлавына ке-рә, игенчелек, терлекчелек б-н шөгыльләнә. 20 йөз башында К.да земство мәктәбе (1869 да ачыла), фельдшерлык пункты, 2 су тегермә-не, 5 вак-төякләр кибете эшли. Бу чорда авыл жә-мәгатенең имана жире 1487,2 дис. тәшкил итә. 1920 гә кадәр Казан губернасының Ма-мадыш өязе Түбән Сон волостенда, 1920 дән ТАССРның Мамадыш кантонында. 1930 ның 10 августыннан — Мамадыш, 1935 нең 10 февраленнан — Кызыл Йолдыз, 1959 ның 26 мартыннан Мамадыш р-нында. Халкы са-ны: 1782 дә — 95 ир-ат; 1859 да — 739, 1897 дә — 1078, 1908 дә — 1210, 1920 дә — 1318, 1926 да — 967, 1938 дә — 1057, 1949 да — 719, 1958 дә — 606, 1970 тә — 583, 1979 да — 355, 1989 да — 220, 2002 дә — 216 кеше.

КОЛЫЦОВА Любовь Александровна (9.10.1922, Мамадыш р-ны Келәүш а. — 1.7.2000, Казан), стоматолог, мед. фән. д-ры (1970), проф. (1971). 1943 елда Казан мед. ин-тын тәмамлагач, Новосибирск эвакуация госпиталендә оториноларингология бүлгән-дә эшли. 1964 тән Новосибирск травматоло-гия һәм ортопедия фәнни-тикшеренү ин-тын-да, бер үк вакытта 1953–57 дә Новосибирск мед. ин-тында. 1958–85 тә Казан. мед. ин-тын-да, 1968 дән хирургик стоматология каф. мө-дире. Хезмәтләре катлаулы булмаган яңак сынуларын дөвалауга, колак ярылары форма-лашу мәсьәләләренә, яңак-бит өлкәсендәге

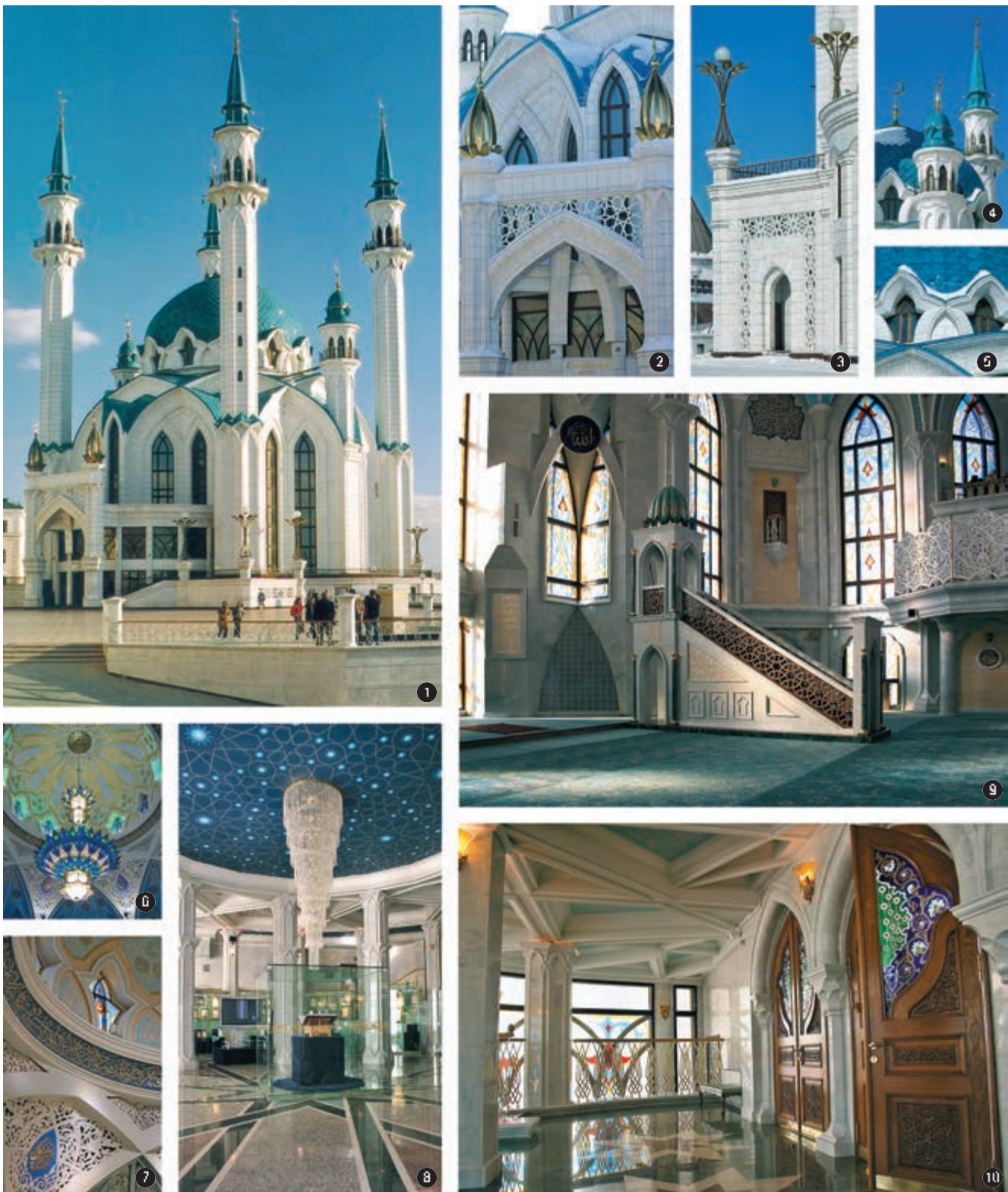

«Колшәриф». 1. Төнъяк-көнбатыштан гомуми күренеше. Проект авторлары — архитекторлар А.Г. Саттаров, И.Ф. Сәйфуллин, М.В. Сафронов, Ш.Г. Латыпов. Проектның баш архитекторы — А.В. Головин, баш инженер — А.И. Исаков («Татинвестгражданпроект» ДУП); 2–5. Фасадларның бизәлеш фрагментлары; 6–7. Төп гыйбадәт залы гөмбәзенең декоратив бизәлеше; 8. Татарстанда ислам үсеше музей залы интерьеры; 9. Мәчетнең мөнбәрле төп гыйбадәт залы интерьеры; 10. Хатын-кызлар гыйбадәт залының балкон-галерея ишеге.

яман шешләрне хирургик дөвалауга карый. Уйлап табуга авторлык таныктыклары бар. Хезмәт Кызыл Байрагы ордены, медальләр б-н бүләкләнә.

Х е з м.: Хирургическая санация полости рта у детей дошкольного возраста // Вопр. стоматологии. К., 1962. Т. 1; Димедрол в лечении одонтогенных воспалительных процессов. Уфа, 1967; О возможности использования пигментов в восстановительной хирургии лица // Стоматология. 1968. № 4.

Әд.: Андреев И.М., Красильников С.Н. Стоматологический факультет: Истории в биографиях. К., 1996.

КОМ-ВАК ЧУЕРТАШ КУШЫЛМАСЫ, төрле дәрәжәдә шомарган тау токымнарының, үзгөрүчән үлчәмле һәм бәйләнешле минералларның табигый һәм техноген көпшәк тупланмалары. К.-в.ч.к. *вак чуерташ* һәм комның күләме, бөртекчелек, эрелек модуле, ныклык, йомшак токымнарның бөртекчеләре булу, суыкка чыдамлык, тузансыман, ләмле һәм балчыксыл кисәкчәкләр һәм органик кушымаларның күләме минерал-петрографик составы б-н сыйфатлана. К.-в.ч.к. тау токымнарының табигый күренешләр б-н (жилләнү, елга сулары яки бозлыктар тәэсирендәге күчешләр, дингез һәм зур күлләрдән дулкын йогынтысы) жимерелүе нәтижәсендә барлыкка килә. Эре фракцияләрен составында (4% ка кадәр) йомшаграк токымнарның ватыклары: сланецлар, известьташлар, доломитлар, комташлар һ.б. бар. Минерал-петрографик, химик составы, эрелге буенча төрле фракцияләрен бәйләнеше, балчык һәм ләм кисәкчәкләрен күләме, физик-механик һ.б. үзлекләре К.-в.ч.к.н сәнәгатен теге яки бу тармагында табигый яки баetylган халәттә кулланырга мөмкинлек бирә. Татарстан терр-ясендә К.-в.ч.к. ятмаларының аеруча зуры (запаслары — млн., уннарча млн. м³) һәм сыйфатлысы Кама елгасы үзәнә, аның юлына һәм тугай асты террасаларына (Кама Тамагы, Котловка, Алабуга, Чаллы һ.б.) туры килә һәм ул барлык билгеле чыганаclarның 80% ын тәшкил итә. Сәнәгат катгорияләре буенча К.-в.ч.к.ның 42 чыганагы (20 се үзләштерелгән) 200 млн. м³ (2007) запаса ия. 1970 елларда навигация чорында республикада К.-в.ч.к.н һәм вак чуерташ чыгару күләме 20–25 млн. т га, 21 йөз башында 5–6 млн. т га житә. Вак чуерташ һәм К.-в.ч.к. елга транспорты б-н Идел буеның (Мәскәүдән Әстерханга кадәр) 14 өлкәсенә һәм 6 республикасына жибәрелә. К.-в.ч.к. һәм аннан иләнгән вак чуерташ барлык төзелеш эшләрендә кулланыла.

Әд.: Минеральное сырьё. Сырьё песчано-гравийное: Справ. М., 1998; Геология твёрдых полезных ископаемых Республики Татарстан. К., 1999.

Г.Н.Бирюлёв, Ә.Х.Рәхмәтуллин.

КОМАЗАН елгасы, Көнбатыш Кама алдында, Вятка елгасының уң кушылдыгы. Озынлыгы 31,3 км, бассейнының майданы 115,6 км². Мамадыш р-ны терр-ясеннән ага. Елга башы — Комазан Башы авылынан 4 км көньяк-көнбатыштарак, Яңа Комазан авылынан 3 км көньяк-көнчыгыштарак урнашкан элеккеге Арпач елгасына коя. Елга башының абс. биеклеге 180 м, тамагыныкы — 54 м. Су жыелу майданының урманлылыгы

50%. К.ның 10,2 км га кадәр озынлыктагы 3 кушылдыгы бар. Елга чөлгәренә тыгызлыгы 0,49 км/км². Туенуы катнаш, күбесенчә кар сулары исәбенә. Жир асты сулары б-н туену модуле 0,1 л/с·км². Гидрологик режимы ташу вакытында су муллыгы һәм жәен нык саегуы б-н характерлана. Бассейнда еллык су агымының уртача күпәллык катламы 116 мм, ташу агымы катламы 80 мм. Язгы ташу, гадәттә, март ахыры — апрельнең беренче ункөнгендә башлана. Елга ноябрь башында туна. Елга тамагында суының иң аз вакытындагы уртача күпәллык чыгымы 0,098 м³/с. Суы язын йомшак (1,5–3 мг-экв/л), кышын һәм жәен чагыштырмача каты (3–6 мг-экв/л). Гомуми минеральлешүе язын 200–300 мг/л, кышын һәм жәен 700–1000 мг/л. К. бассейнында суның гомуми күләме 0,9 млн. м³ булган 2 буа бар. Су ресурслары сугару өчен файдаланыла.

КОМАЗАН БАШЫ авылы, Мамадыш р-нында, Мамадыш шәһәрнән 22 км төньяк-көнбатыштарак Комазан елгасы буенда. 2010 елда 160 кеше (татарлар) яши. Халкының төп шөгиле — кырчылык, терлекчелек, умартачылык. Башлангыч мәктәп, мәдәният йорты, китапханә. 1680 нән мәгълүм. 18 йөздә — 19 йөзгә 1 иче яртысында халкы дөүләт крәстияннәре катлавына керә, игенчелек, терлекчелек б-н шөгилләнә. 20 йөз башында К.Б.нда чиркәү-приход мәктәбе (1869 да Изге Гурий борадәрлөгә мәктәбе буларак ачыла), 2 вак-төякләр кибете эшли. Бу чорда авыл жәмәгатенә имана жире 1192,8 дис. тәшкил итә. 1920 гә кадәр Казан губернасының Мамадыш өязе Иске Комазан волостенда, 1920 дән ТАССРның Мамадыш кантонында, 1930 ның 10 августыннан — Тәкәнеш, 1932 нең 1 гыйнварыннан Мамадыш р-нында. Халык саны: 1782 дә — 121 ир-ат; 1859 да — 500, 1897 дә — 674, 1908 дә — 845, 1920 дә — 819, 1926 да — 845, 1938 дә — 687, 1949 да — 480, 1958 дә — 446, 1970 тә — 525, 1979 да — 466, 1989 да — 321, 2002 дә — 189 кеше.

КОМАЗАН УРМАНЧЫЛЫГЫ посёлогы, Мамадыш р-нында, Мамадыш шәһәрнән 21 км төньяк-көнбатыштарак, Ушма елгасынан 1,5 км читтә урнашкан. 2010 елда 138 кеше (татарлар) яши. Такта яру з-ды. Клуб. 1940 елларда нигез салына. Халык саны: 1958 дә — 261, 1970 тә — 207, 1979 да — 198, 1989 да — 141, 2002 дә — 130 кеше.

КОМАЙ (Glyceria), кыякчылар семьялыгының күпәллык үләнчел үсемлекләре ыругы. 40 ка якын төре билгеле, башлыча, Төньяк ярымшарның уртача һәм салкын поясларында, ш.у. Көньяк Америка һәм Австралиядә очрый. ТР терр-ясендә 5 төре бар. Йөзгәлек К. (G. fluitans), озын К. (G. maxima), тамгалы К. (G. notata) бөтен районнарда таралган; камыш К. (G. arundinacea) һәм Литва К. (G. lithuanica) Кама алдында очрый. Сулык ярлары буенда, уйсулыклы сазлыктарда, дымлы болыңнарда, сазлыклы урманнарда үсә. 20–180 см биеклектә, жир асты ботаклары озын һәм үрмәле, яфрак жинсаләре бөтен озынлыгында диарлек йомык (кырый-

лары б-н кушылып үскән). Яфрак пластинкалары кыяк. Башакчыклары күп чәчәкле, зур себеркәчле чәчәк төркемендә. Жимеше — бөртекчә. Июнь–августта чәчәк ата. Орлыктан һәм вегетатив юл б-н үрчи. Орлыклары кошлар һәм балыклар өчен азык булып тора. К.ны артык дымлы урыннарны кәсләндерү өчен чәчәргә мөмкин. Камыш К. һәм Литва К.ы ТРның Кызыл китабына кертелгән.

КОМАННАР, к.Кытчакар.

КОМАРОВ Виктор Николаевич (18.12.1931, Смоленск өлкәсенә Понизовье р-ны Сопцы а.), философ, филос. фән. д-ры (1982), проф. (1984), ТАССРның атказ. фән эшлеклесе (1991), РФнең атказанган югары мәктәп хезмәткәре (2003). 1955 елда Казан ун-тының геология ф-тетын тәмамлаганнан соң геофизика партиясе башлыгы булып эшли. 1959–61 дә Казанда урта мәктәптә укыта. 1961 дән Казан ун-тының филос. кафедрасында (бүленеп, 1983–88 дә Казан авиация ин-тында филос. каф. мөдире) эшли. Хезмәтләре табигый фәннәренә филос.-методологик проблемаларны карый.

Х е з м.: Характеристика некоторых сторон движения в неорганической природе. Фэн. К., 1970; Философские проблемы науки о земле. К., 1972.

КОМАРОВ Николай Иванович (9.5.1905, Сембер губ., Карсун өязе Вешкайма а. — 15.7.1968, Казан), хирург, мед. фән. д-ры (1952), проф. (1953), ТАССРның атказ. табиге (1945). 1929 елда Казан ун-тының мед. ф-тын тәмамлагач, Казан ГИДУВында эшли, 1953–67 дә оператив хирургия һәм топографик анатомия каф. мөдире. Хезмәтләре баш сөяге һәм баш миенә йогынты авырулары яраларын хирургик дөвалау ысулларын эшләүгә, баш сөяге, баш мие тамырлары (веналар) хирургиясенә карый. К. көндәлек тормышта хәрби госпиталь хирургиясе тәжрибәсен куллана. Ул Казан халкына нейрохирургия ярдәме оештыра. Пункция алу өчен К. инәле оригиналь скальпель уйлап таба. «Почёт билгесе» ордены, медальләр б-н бүләкләнә.

Х е з м.: Вторичная обработка огнестрельных черепно-мозговых ранений по материалам госпитальной практики в период Великой Отечественной войны (1941–45): Автореф. дис. ... К., 1951; Хирургическое лечение инфицированных ран черепа и мозга. К., 1957; Об использовании полимеров для пластики нижней полой вены выше почечных вен в эксперименте // Казан. мед. журн. 1965. № 2 (автордаш).

КОМАРОВ-ЗАВОД авылы, Балтач р-нында, шәһәр тибендагы Балтач посёлогынан 31 км төньяк-көнчыгыштарак, Күбур суы буенда. 2010 елда 92 кеше (татарлар) яши. Халкының төп шөгиле — кырчылык, мөгезле эре терлек асрау. Башлангыч мәктәп, клуб. 19 йөз башында нигез салына. 1860 елларга кадәр халкы дөүләт крәстияннәре катлавына керә, игенчелек, терлекчелек б-н шөгилләнә. 1859 елгы мәгълүматларга караганда, К.-З.та мәчет була. Авыл жәмәгатенә имана жире 822,4 дис. тәшкил итә. 1920 гә кадәр Вятка губернасының Малмыж өязе Түбән Чутай волостенда, 1920 дән ТАССРның Арча кантонында, 1930 ның 10 августыннан — Түнтәр, 1932 нең 2 мартыннан — Балтач, 1938

нең 4 августыннан — Чепья, 1958 нең 16 июленнән — Балтач, 1963 нең 1 февраленнән — Арча, 1965 нең 12 гыйнварыннан Балтач р-нында. Халык саны: 1859 да — 458, 1884 тә — 659, 1905 тә — 890, 1920 дә — 951, 1926 да — 891, 1938 дә — 567, 1949 да — 335, 1958 дә — 190, 1970 тә — 190, 1979 да — 145, 1989 да — 117, 2002 дә — 100 кеше.

КОМАРÓВКА (Кумырык) авылы, Мамадыш р-нында, Мамадыш шәһәрнән 30 км төньяктарак, Шыя елгасы (Вятканың уң кушылдыгы) буенда. 2010 елда 84 кеше (татарлар) яши. Халкының төп шөгыле — мөгезле эре терлек асрау. Башлангыч мәктәп, клуб, китапханә. 1762 дән мәгълүм. 1860 елларга кадәр халкы дөүләт крәстианнәре катлавына керә, игенчелек, терлекчелек, мунчала ясау б-н шөгыльләнә. 20 йөз башында К.да Никола чиркәве, чиркәү-приход мәктәбе (1888 дә ачыла), тимерчелек, 2 май язучы йорты, вак-тояклар кибете эшлел. Бу чорда авыл жәмәгатенең имана жире 685,9 дис. тәшкел итә. 1920 гә кадәр Казан губернасының Мамадыш өязе Жәри волостенда, 1920 дән ТАССРның Мамадыш кантонында. 1930 ның 10 августыннан — Мамадыш, 1935 нең 10 февраленнән — Тәкәнеш, 1963 нең 1 февраленнән Мамадыш р-нында. Халык саны: 1782 дә — 24 ир-ат; 1859 да — 341, 1897 дә — 707, 1908 дә — 845, 1920 дә — 605, 1926 да — 484, 1938 дә — 208, 1949 да — 279, 1958 дә — 388, 1970 тә — 402, 1979 да — 315, 1989 да — 177, 2002 дә — 131 кеше.

КОМАРÓВКА авылы, Теләче р-нында, Теләче авылыннан 2 км көнчыгыштарак, Кече Мишә елгасы буенда. 2010 елда 253 кеше (руслар, татарлар) яши. Халкының төп шөгыле — кырчылык. 1649 дан Рус Ачысы исеме б-н мәгълүм. 18 йөздә — 19 йөзгә 1 нче яртысында халкы дөүләт крәстианнәре катлавына керә, игенчелек, терлекчелек б-н шөгыльләнә. 20 йөз башында К.да земство мәктәбе, тимерчелек, май язучы йорты, вак-тояклар кибете эшлел. Бу чорда авыл жәмәгатенең имана жире 607,6 дис. тәшкел итә. 1920 гә кадәр Казан губернасының Мамадыш өязе Елыш волостенда, 1920 дән ТАССРның Мамадыш кантонында. 1930 ның 10 августыннан — Саба, 1935 нең 10 февраленнән — Теләче, 1959 ның 12 октябреннән — Саба, 1991 нең 4 октябреннән Теләче р-нында. Халык саны: 1782 дә — 48 ир-ат; 1859 да — 204, 1897 дә — 316, 1908 дә — 391, 1920 дә — 391, 1926 да — 390, 1938 дә — 382, 1949 да — 319, 1958 дә — 193, 1970 тә — 81, 1979 да — 51, 1989 да — 55, 2002 дә — 146 кеше.

КОМАЦУ (Komatsu) Хисао (28.2.1951, Токио), тарихчы, тюрколог, проф. (1996). 1980 елдан Токио ун-тында (Япония). Хезмәтләре мөселман төрки халыкларның сәясә тарихына, татарларның Үзәк Азиядәге сөүдә һәм мәдәни эшчәнлегенә мәсьәләләренә карый.

Х е з м.: Revolutionary Central Asia. Tokyo, 1996; Orta Asyada Türkçülük ve Devimçilik. Ankara, 1999.

КОМАЧ МАНУФАКТУРАЛАРЫ, текстиль сәнәгате пр-тиеләре. Казан губернасында 18 йөздән билгелә: 1718 елда сөүдәгәр

Ходайголов Арча тирәсендә мануфактура ача. К.м., башлыча, читтән китерелгән чимал куланып эшлеләр. Комач Казанда, Әстерхан, Оренбург шәһәрләрендә, Мәкәржә һәм Эрбет ярминкәләрендә һ.б. сатыла. Башлыча, татар сөүдәгәрләре С. һәм М. Хужасәетовларга (4 пр-тие), И.Йосыповка (3), Н.Баязитовка (1), А.Бикбовка (1), И.Пчелинга (1) нисбәтле була. Иң зур пр-тие — Яңа Кишет авылында, Н.Баязитовныкы (46 станок, житештерүчәнге елына 48 мең аршың чамасы тукума). Эшләүчеләре шу. татарлар була.

Әд.: Козлова К.И. Очерки этнический истории марийского народа. М., 1978; История Казани. К., 1988. Кн. 1.

КОМБЕДЛАР, к. *Ярлылар комитеты*.

«КОМВУЗ СТУДЕНТЫ» («Студент КОМВУЗа»), журнал. Татар коммунистлар ун-тында (ТКУ) ВКП(б)ның ячейкасы һәм студентларның башкарма бюросы органы. 1925 елның июненнән 1928 нең декабренә кадәр Казанда татар һәм рус телләрендә нәшер ителә, барысы 3 сан. 1925—27 дә «ТКУ студенты», «Студент ТКУ» исемендә чыга. Мәкалә авторлары — ТКУ студентлары. Иң активлары — Я.Әбраров, М.Агишев, А.Баһау, Б.Ильясова, Т.Имаметдинов, К.Кәримов, Г.Кильдин, Г.Надыйров, И.Рәхмәтуллин, Х.Садр, М.Сәлахов, И.Төхфәт, М.Хужахматов, Я.Ярмәки. Макаслы — коммунистлар ун-ты студентлары тормышы б-н укучыларны таныштыру, чыгарылыш курсе-

ларны РКП(б)ның принципларын тормышка ашырырга әзерләү. РКП(б) ячейкасының ТКУ да эшчәнлегенә, комсомол активистлары тәжрибәсе турында язмалар, ун-т студентларының шигырь һәм хикәяләре барыла.

А.Ә.Хәсәвнәх.

КОМГАН, тар муенлы кувшин формасындагы борынлы, тоткалы һәм капкачлы металл су савыты, гадәттә, аңа нәфис бизәк төшерелгән була; татар халкының көнкүрешендә кулланыла. Якын һәм Урта Көнчыгыш илләрендә, Кавказда, башка төрки халыклар арасында мәгълүм; мөселманнар К.ны тәһарәт алу өчен файдаланалар. Татар К.ы 20 йөз башына кадәр Идел буенда яшәүче башка халыклар арасында да популяр була. К. бакырдан, жездән (сирәк кенә бронзадан) ясалган, чүкү, уеплау, басма ысулы б-н бизәлгән. Татар К.ының аеруча нәфис үрнәкләре 18—19 йөзләргә карый, Касыйм шәһәрәндәге тарихи-архит-ра музей-саклаулыгы тупланмасында 15—16 йөзләргә татар аксөякләренә кушпы итеп бизәлгән берничә К.ы саклана. 16—17 йөзләрдә татар К.нары, башлыча, яндырылган балчыктан эшләнгәннәре русларда, аеруча аның аксөяк катламында киң тарала. К. формаларында Идел болгарларында һәм 15—16 йөзләргә Казан татарларында очрый торган балчык савытлар б-н охшашлык бар. Борыннары кош яки хайван башларына охшатып эшләнә (к. *Керәч сангате*). 18 йөздә — 20 йөз башында Казан һәм Казан арты авылларындагы (Олы Әтнә, Тимерче-Чемер-



Комган. 1. Жиз. Чүкү, уеплау. 19 йөз ахыры — 20 йөз башы; 2. Жиз. Чүкү, 19 йөз. ТР Дөүләт сыңлы сәнгәт музейе; 3. Бакыр. Чүкү, 19 йөз ахыры — 20 йөз башы. ТР Милли музейе; 4. Жиз. Кою, чүкү, 20 йөз уртасы; 5. Жиз. Кою, чүкү, 19 йөз ахыры. Лениногорск р-ны Ормышлы авылы мәктәбе музейе; 6. Калай. Кою. 1980 еллар. Әлмәт р-ны Габдрахман авылы.

че һ.б.) татар бакырчылары сәнгатьчә камил, гадәттә чүпек бизәлгән, үзәнчәлекле (тәбәнәк, «бүксәл») жиг К.нар житештерәләр. К.ның тагын да гадирәк формалары рус шәһәрләрендәге татар бистәләрендә, һәр татар авылында диярлек эшләнә. Хәзерге вакытта чүен, алюминий (сирәк кенә — бакыр) К.нар Татарстанның аерым авылларында халык осталары тарафыннан ясала, сәнәгый житештерү Казанның кайбер пр-тиеләрендә, Каслинск 3-дүндә (Урал) жайга салынган.

Әд.: Валеев Ф.Х. Народное декоративное искусство Татарстана. К., 1984; Валеева С.У. Иманова Г.Ф. Декоративное искусство Татарстана (1920 е-начало 1990 гг.). К., 1995.

Г.Ф. Валеева-Сөләйманова.

КОМЕДИЯ (грек. *kōmōdia* — күңел ачып йөрү һәм *oide* — жыр), хәрәкәт, конфликт, характерлар юмористик һәм сатирик формада сурәтләнгән, азагы мәжбүри рәвештә бәхетле тәмамлангыра тиеш булган драма жанры. К., шыксызлыктан көлеп, чынбарлыкны көлке категориясеннән чыгып гәүдәләндерә. К.нең персонажы, көлке ситуациягә элгәп, үзен үзе фаш итә. Кайбер К.ләрдә тискәре геройга унай герой каршы тора, кайберләрендә көлке автор идеяләрен үткәрү өчен хезмәт итә.

К. жанры татар әдәбиятында халык уеннарына, йолаларга, бәйрәмнәргә, фольклор әсәрләренә барып тоташа. Шулай ук аның үсешенә «театрлаштырылган уеннар» сюжетлары («Мәжмугыйль-хикайәт», «Мең дә бер кичә»), диалогларга корылган дастаннар («Бүз егет», «Таһир белән Зөһрә»), төрек, әрмән, эзәрбайжан әдәбияты әсәрләре дә сизелерлек йогынты ясып. Мөстәкыйль жанр буларак, К. татар әдәбиятында 19 йөз ахырында — 20 йөз башында формалаша; бу процесска рус һәм Көнбатыш Европа әдәбияты һәм театры нык тәэсир итә. Төрөк һәм рус телләреннән тәржемә ителгән К.ләрдә («Хөсет бабай», «Комедия Чистайда») артта калганлык көлү объекты була, белемгә омтылу, әхлакыйлык хуплана, барлык кешеләрнең тигезлегә идеясе алга сөрелә. Г.Камал («Беренче театр», «Бүләк өчен», «Банкрот», «Безнең шәһәрнең серләре»), Г.Исхакый («Жәмгыять», «Кыямәт»), И.Богданов («Помада мәсьәләсе»), С.Рәмиев («Низамлы мәдрәсә»), Ш.Камал («Хажи әфәнде өйләнә»), К.Тинчурин («Көйсез кияү») һ.б. ижатында К. аеруча зур гәүдәләнеш таба. Г.Камал, Г.Исхакый К.ләрендә халыкның көлү традициясе торгызыла, замананың милли сатирик типлары барлыкка килә («Банкрот»та Сиражетдин, «Беренче театр»да Хәмзә бай, «Жәмгыять»тә Муса мирза, «Кыямәт»тә Шаһияздан бай), әхлак, социаль, милли мәсьәләләр, тормышның югары һәм түбән яклары бер-берсе б-н тыгыз бәйләнештә тора. 1920–30 еллар К.се 3 төргә бүлеп карала: беренчеләрдә — ирония ярдәмендә үткән заманнар һәм вакыйгалар, буржуазия вәкилләре (Н.Исәнбәтнең «Һижрәт»е, К.Әмириңнең «Печән базары»), икенчеләрдә — яңа тормышта үз урыннарын таба алмыйча, үткән заманның кире кайтуы турында хыялланып, гомерләрен «жәмгыять өчен» мәгънәсез кайнашуда уздыручылар (К.Тинчуринның «Американ»ы),

өченчеләрдә ижтимагый тормыш бюрократизмыннан, эш урынын шәхси мәнфәгатьләрдә файдалану ише тискәре яклар (Г.Тинчуринның «Хикмәтләр доклад», Н.Исәнбәтнең «Портфель» комедияләре) көлке объектына әверелә. Ләкин, тулаем алганда, бу К.ләргә замананың актуаль мәсьәләләреннән читләшү, вульгар социологизм принципларының гәүдәләндерү хас. Г.Исхакыйның «Жан Баевич» пьесасында фарс элементлары да бар. 1930 еллар репрессияләре жанр үсешенә тискәре йогынты ясып. Бөек Ватан сугышы елларында фольклор сюжетына нигезләнеп язылган пьеса (Н.Исәнбәтнең «Жирән Чичән белән Карачач сылу») аеруча көчле ижтимагый-мәдәни яңгыраш ала. Сугыштан соңгы елларда К. әхлакый эзләнүләр юлында үсә, ләкин совет әдәбият белемендә тамыр жыйган «конфликтсызлык теориясе» ул елларда язылган пьесаларда үз йогынтысын нык сиздерә һәм К. үсешен тоткарлый. Язучыларның хөкөм сөргән идеология таләпләренә буйсынуы К.не мораль уку б-н мавыгута, конфликтларның жиңел чишелеш алуына китерә. Шулай ук вакытта карьеризмга, эгоизмга, бюрократизмга, артта калганлыкка каршы чыгучы яңа фронтвик-геройның тууы жанрны берәз жанландыра, көнкүрешне чагылдырган водевилләр язылуга сәбәп була (Ш.Хөсәеновның «Профессор кияв», Р.Ишморатның «Директор хатыны», Н.Исәнбәтнең «Зифа»сы, Г.Насрыйның «Яшел эшләпәсе»). 1960 еллардагы «Хрущёв жепшеклеген» К.дә халыкчанлык традициясен торгыза. Замана героена игътибар артта, пьесаларда конфликт тормышчан характер ала. Жанрны сизелерлек баеккан яңа төр водевил (Х.Вахитның «Күк капусы ачылса»), көнкүреш К.се (Ю.Әминовның «Әй эшнәләр, эшнәләр!»), трагикомедия (Ш.Хөсәеновның «Зөбәйдә — адәм баласы») языла. Т.Миңнуллинның «Нигез ташлары» һәм Ю.Әминевнең «Сатучылар» пьесалары көнкүреш К.се һәм драма синтезы үрнәге булып тора. Көн кадагына куелган әхлакый проблемаларны күтәрү, заманашның рухи дөньясына үтп керергә тырышу комедиячел характерларның драматизмын арттыра, психол. тәэсирне көчәйтә. 1970 елларда идея-эстетик эзләнүләр жанрлар синтезына, психологик аспектың тирәнәюенә, чынбарлыкны фәлсәфи тирәнлектә аңлауга китерә. А.Гыйләжевнең «Әңгер-меңгер», Ю.Әминовның «Кан кардәшләр», Ф.Садриевның «Кондырлы кодачасы» пьесаларында көлү объекты булып көнкүрештәге ыгы-зыгылар, әхлаксызлык, гадәлсезлек, артта калганлык тора. «Житди» (И.Юзеевның «Сандугачлар килгән безгә»), «монсу» (Т.Миңнуллинның «Әлдермештән Әлмәндәр») К.ләр туа; музыкаль К. (Х.Вахитның «Кияүләр»), водевил (Т.Миңнуллинның «Диләфрүзгә дүрт кияү») үсеш ала. Идеологик басым арткан саен, «тыелган» темалар барлыкка килә, жәмгыятьтәге социаль һәм сәяси мәсьәләләр әдәбият даярлау сәннән читтә кала. 1990 елларда жәмгыятьтә барган үзгәрешләр нәтижәсендә К. активлаша төшә. Жәмгыятьтә туган сәяси һәм идеологик каршылыklar, әхлаксызлык, рухи яр-

лылык, карашлар тарлыгы, түрәләрдә алдында баш ию кебек күренешләр К. объектына әверелә (З.Хәкимнең «Кишер басуы», «Мин төш күрдәм»; Т.Миңнуллинның «Бажа мал түгел, кәжә туган түгел»; М.Гыйләжевнең «Баскетболист»; Ф.Яруллинның «Бер күрешү — үзе бер гомер»; Д.Салиховның «Булса кодан генерал» пьесалары). Чынбарлыкны сатирик югарылыкта тасвирлауның яңа формалары, ысуллары һәм чаралары К.дә тема һәм жанр ягыннан төрлечә чагылыш таба (Лирик К. — Т.Миңнуллинның «Йөрәк маем»; сатирик К. — Д.Салиховның «Пуля»; музыкаль К. — Г.Каюмовның «Һинд кызы»; ижтимагый К. — И.Юзеевның «Безнең эти мировой», З.Хәкимнең «Чапты атым Казанга»; көнкүреш К.се — Ф.Яруллинның «Бер күрешү — үзе бер гомер»; водевил — Р.Батулланың «Сөйгән ярым ятка кала»).

Әд.: Х а н з а ф а р о в Н.Г. Татарская комедия (истоки и развитие). К., 1996.

Ә.М.Закиржанов.

КОМЕТАЛАР (грек. *komētēs*, сүзгә-сүз тәржемәдә — озын чәчле), Кояш системасының аеруча сузынқы орбиталар буенча хәрәкәт итүче жисемнәр; Кояштан еракта булганда — овал формасындагы зәгыйфь яктылык таплары, Кояшка якынайган саен, аларның «баш» һәм «койрык» дип йөртелүче өлешләре аерылып күренә. Астероидлар һәм метеор кисәкчеләре б-н бергә кече жисемнәр төркемнә керә. К.ның төп өлешләре — төш, кома һәм койрык. К.ның төше (диаметры 0,5–20 км) тунган газлар б-н әйләндереп алынган начар эрүчән һәм ташлы кисәкчеләр катнашмасыннан гыйбарәт. Кояшка якынайганда газлар парга әйләнә һәм үзләре б-н К.ның тузанлы кисәкчеләрен дә алып китә. Шулай чакта төш газ-тузан сүрүе (кома)



Галлей кометасы.

б-н әйләндереп алына. К.ның койрыгы тузаннан, газлардан һәм ионлашкан кисәкчеләрдән тора; күбесенчә Кояштан капма-каршы якка юнәлгән була.

Кыска периодлы К. хәрәкәтен өйрәнүдә Казан К.ны өйрәнү төркеме зур роль уиный. Төркемне оештырган А.Д.Дубяго хезмәтләрендә К.ның орбиталарын билгеләүнең теоретик нигезләре салына, бу жисемнәрен һәм аларның таркалу продуктларының (метеор кисәкчеләре) үткәннән дә, килчәккә дә өйрәнү юллары билгеләнә. Казан астрономнары кыска периодлы К. күренүенә унарча очрагын тикшерәләр, аларның күп кенә метеор күчләре б-н бәйләнешен исбатлайлар,

К. орбиталары эволюциясендә зур планеталарның, бигрәк тә Юпитерның ролен ачыклайлар.

Әд.: Б р е д и х и н Ф.А., Этюды о метеорах. М., 1954; А н а н ь е в а Л.Я., К о р ы т н и к о в С.Н. Александр Дмитриевич Дубяго (1903–1959) // Ист.-астрон. исслед. 1961. Вып. 7; Ч е б о т а р ё в Г.А. Аналитические и численные методы небесной механики. М., 1965; Д о б р о в о л ь с к и й О.В. Кометы. М., 1966.

Е.Д.Кондратьева.

КОМЗ, к. Казан оптика-механика заводы.

КОМИ РЕСПУБЛИКАСЫ, РФнең кырый Төньяк-Көнчыгыш Европа өлешендә, Печора, Вычегда һәм Мезень елгалары бассейнында урнашкан. 1921 елның 22 августында Коми автономияле өлкәсе буларак оештырыла, 1936 ның 5 декабрендә Коми АССР итеп үзгәртелә; 1992 нең 26 маеннан хәзерге исемне йөртә. Мәйданы — 415,9 мең км². Башкаласы — Сыктывкар шәһәре (Мәскәүдән 1515 км төньяк-көнчыгыштарак). Халкы — 951155 кеше (2010). Татарлар саны: 1939 да — 970, 1959 да — 8459, 1970 тә — 11906, 1979 да — 17836, 1989 да — 25980, 2002 дә — 15680 кеше. К.Р.нда Татар жәмгыяте 1930 елларда Печора күмер бассейны чыганагын эшкәртү б-н бәйле рәвештә оеша башлый. Бөек Ватан сугышынан соң Коми АССРда татарлар шактый күбәя. Урта Идел буе һәм Урал буе респ-калары һәм өлкәләреннән күчеп килүчеләр нефть, газ тармакларын үстерүдә актив катнаша. 1990 лардан К.Р.нан татарлар китә башлый, бу — күмер чыгару тармагындагы кризис һәм Төньякның халык өчен социаль жәлеп итү дәрәжәсе кимү б-н бәйле. Хәзерге вакытта татарлар Воркута (4795 кеше), Усинск (3860), Ухта (1644), Сыктывкар (1544), Инта (1096), Печора (681), Сосногорск (477), Вуктыл (359 кеше) шәһәрләрендә тулланып яшиләр; Княжпогост (212), Усть-Вымь (187), Удор (153), Сысола (130), Троицк-Печора (112), Сыктывдин (99), Корткерос (92), Прилуз (45), Усть-Цильма (21), Ижма (15 кеше) р-ннарында да татарлар бар. К.Р. татар һәм башкортларының республика милли-мәдәни автономиясе (Усинск ш., 1991; рәисе — Г.Ә.Бәдретдинова), татарларның «Татарстан» милли-мәдәни автономиясе (Сыктывкар, 1997), «Бердәмлек» (Ухта ш., 1997), «Идел» (Инта ш., 1997), «Чулпан» (Воркута ш., 2003), «Якташ» (Вуктыл ш., 2003) татар һәм башкорт милли-мәдәни автономияләре, «Болгар» татар-башкорт ижтимагый-мәдәни үзәге (Усинск ш., 1992; рәисе — Г.Ә.Бәдретдинова), татар һәм башкорт яшьләре оешмасы (Усинск ш., 2002) эшли. К.Р.нда яшәүче татарларның һәм башкортларның 3 сьезды була. К.Р.нда Мөселман диния нэзарәте, Ислам мәдәнияте үзәге (Воркута), «Нур мөхәлләсе» мөселман дини жәмгыяте (Сыктывкар; арендага алган бинаны мәчет итеп тоталар), «Риза» мөселман жәмгыяте (Княжпогост р-нының Емба пос.) бар. К.Р. татарларының ижтимагый-мәдәни тормышы үзәге — Усинск шәһәре. Шәһәрнең бер мәктәбендә татар теле факультатив дәресе буларак укытыла (1998 дән; 1992–96 да — оч, 1996–98 дә ике мәктәптә укытыла. 1995–97 дә моңда

«Туган як авазлары» (айга 1 тапкыр) телевидение һәм «Жомга» (атнага 1 тапкыр) радио ташырулары эфирга чыга. «Болгар» шәһәр ижтимагый-мәдәни үзәге каршында шул ук исемдәге татар һәм башкорт жыр ансамбле (2005 тә Казанның 1000 еллыгына багышланган бәйрәмдә чыгыш асы), «Таң йолдызлары» татар яшьләре эстрада һәм халык жырлары ансамбле, балалар «Агыйдел» халык биоләре хореография ансамбле, балалар «Ләйсән» татар жыр ансамбле оештырыла. Усинск татарлары турында документаль фильмнар төшерелә: «Халкым минем» («Татарстан—Яңа гасыр» телерадиокомпаниясе) һәм «Болгар» ижтимагый-мәдәни үзәге эшчәнлеге турында (1997, Үзәкнең 5 еллыгына багышлана). Воркутада 2003 тән М. Сәлимжанов исем. татар театры, Ухта «Дуслык» татар-башкорт жыр ансамбле, Вуктылда милли көрәш секциясе эшли. 1992 дән Сабан туе бәйрәме — республика дәрәжәсендә, 2002 дән татар-башкорт жыр фестивале шәһәр һәм республика күләмдә уздырыла. К.Р. һәм ТР арасында мәдәният һәм мәгариф өлкәсендә хезмәттәшлек турында килешү төзелә. 1994 елдан Казан һәм Татарстан артистлары, ижат коллективлары гастрольләре булып тора. Шәһәр һәм район милли-мәдәни автономияләре вәкилләре татар жырын башкаручыларның республика төбәкәра һәм халыкара фестивальләре һәм конкурсларында катнаша. Татар акад. театрында коми язучысы А. Попов пьесасы буенча «Мөгезләр» спектакле куела. Жырчы, РФнең атказанган артисты Ә.Коротаеваның тормышы һәм хезмәт эшчәнлеге К.Р. б-н бәйле.

Г.Ә.Бәдретдинова.

КОМИНТЕРН посёлогы, Спас р-нында, Болгар шәһәрненән 66 км төньяк-көнчыгыштарак, Куйбышев сусаклагычы ярында. 2010 елда 80 кеше (руслар) яши. Халкының төп шөгыле — кырчылык, дунгыз асрау. Башлангыч мәктәп, клуб, китапхана. 1920 елларда нигез салына. Оештырылган көннән ТАССРның Спас кантоны Спас волостенда. 1930 ның 10 августынан Спас (1935 нең 1 апреленнән 1991 нең 4 октябренә кадәр — Куйбышев) р-нында. К. тирәсендә *Коминтерн комплексы* урнашкан. Халык саны: 1938 дә — 183, 1949 да — 315, 1958 дә — 753, 1970 тә — 411, 1979 да — 297, 1989 да — 184, 2002 дә — 102 кеше.

КОМИНТЕРН II КАБЕРЛЕГЕ, Имәнниксә һәм Турбаслы археол. культуралары истәлегә. Актай елгасының (Иделнең сул кушылдыгы) сул ярында, Спас р-ны Коминтерн посёлогы каршында урнашкан. *Коминтерн комплексына* керә. 1984 елда Е.П.Казаков тарафыннан ачыла. 80 кабер тикшерелә (2003). Имәнниксә культурасына караган каберләр артык тирән дәрәжәдә, зур да түгел. Аларда яндырылган мәет сөякләре һәм балчык савытлар табыла. Турбаслы культурасына караган каберләр ингумация йоласы буенча күмелгән. Мәетләр озын һәм киң, кайчак ләхет уелган кабер чокырларына башлары б-н төньякка каратып куелган. Аларда шу.у. балчык савытлар, киём-салым, бронза һәм көмештән эшләнгән табыну әйберләре табыла. Бай ха-

тын-кыз каберләрендә атларның баш һәм аяк сөякләре ияр һәм йөгән б-н бергә куелган була. Мондый каберләр соңгы чор сарматлар өчен хас. Аларның каберләрендә табылган әйберләр шу.у. Арал буендагы Жетесар культурасы истәлекләренә охшаш һәм б.э.ның 6–7 йөзләренә 2 нче яргысы, ягъни төрки каганлыклар чорына карый. Каберлек Куйбышев сусаклагычы сулары б-н юыла (су күтәргән чакта каберлек утрауда кала).

Әд.: К а з а к о в Е.П. Коминтерновский II могильник в системе древностей эпохи тюрокских каганатов // Культуры евразийских степей второй половины I тысячелетия н. э. (вопросы хронологии). Самара, 1996.

Е.П.Казаков.

КОМИНТЕРН КОМПЛЕКСЫ (археол.).

Актай елгасының (Иделнең сул кушылдыгы) түбәнге өлешендә Спас р-ны Коминтерн посёлогы янында урнашкан. К.к. истәлекләре 1960–2000 елларда Е.П.Казаков, П.Н.Старостин һ.б. тарафыннан тикшерелә. Таш гасыр туктаулыгы (палеолит); бронза гасыр курган каберлекләре һәм туктаулыклары; Имәнниксә һәм Турбаслы культураларына караган шәһәрлек, авыллыктар һәм каберлекләр (к. *Коминтерн II каберлеге*); Болгар культурасы шәһәрлеге, авыллыктары һәм каберлекләре керә. Болгар торулыкларында торақ-хужалык һәм житештерү корылмалары калдыклары табыла; күпсанлы артефактлар: Алтын Урда чорына нисбәтле хезмәт һәм сугыш кораллары, әйләнмәле ысул б-н һәм әвәләп ясалган керамика калдыклары, ат дирбияләре, киём детальләре, төсле металлдан эшләнгән бизәнү әйберләре, көмеш һәм бронза тәңкәләр жыеп алына. Күп кенә истәлекләр тулысынча юкка чыккан, Куй-



1. Бронза һәм көмеш эшләнмәләр. Төрки каганлык; 2. Бил каешы жыелмасындагы көмеш аеллар һәм бизәкләр. ТР ФА Тарих институтының Археология һәм этнография институтының фонды.

бишев сусаклагычы сулары тәэсирендә жи- мереләләр.

Әд.: Старостин П.Н. Памятники имен- ковской культуры // Свод археол. источников. М., 1967. Вып. 1–32; Казаков Е.П., Старос- тин П.Н., Халиков А.Х. Археологические па- мятники Татарской АССР. К., 1987.

Е.П.Казаков.

КОМИССАРЕНКО Юлий Семёнович (17.7.1910, хәзерге Украина Респ-касының Одесса өлкәсе Балта ш. — 29.12.1984, Казан), хужалык эшлеклесе, химик-технолог. Киев сәнәгатъ техникумын (1932), Текстиль һәм жиңел сәнәгатъ читтән торып уку ин-тының 5 курсы (Мәскәү, 1934), Коммунистик ун-т (Горький ш., 1934) тәмамлый. 1922–29 елларда күн э-дында, Тегү-текстиль кәсепче- ләге кооперациясенәң житештерү берлеге ин-структуры булып эшли (Балта ш.). 1932–39 да «Белка» мех ф-касында (Киров өлкәсе Слободской ш.) баш инженер (1933 тән). 1939–40 та СССР Жиңел сәнәгатъ министрлыгында Главмехның баш инжене- ры. 1940–41 да Мәскәү мех комб-ты директо- ры. Татарстан мех житештерү берләшмәсе директоры (1943–61, 1963–71). 1961–63 тә Татарстан ХХСның Жиңел сәнәгатъ идарәсе башлыгы. К. житәкчелегендә Татарстан мех житештерү берләшмәсендә реконструкция һәм яңа техник жиһазлау үткәрелә. Аның ту- рыдан-туры катнашы б-н, илонган сарык ти- ресеннән әзерләнган мехны затлыландыру технологиясе эшләнә һәм кулланылышка ке- рә (соңрак ул СССР мех сәнәгатъ пр-тиелә- ренә дә кертелә). СССР Дәүләт бүләге лауре- аты (1951). К. — «Казан мехчылары турында хикәят» («Сказ о казанских меховщиках», 1974), «Кәсеп итми табыш булмый» («Ов- чинка стоит выделки», 1978) китапларын тө- зүчеләренәң берсе. 1955–71 да ТАССР ЮС депутаты. Бөек Ватан сугышында катнаша. Ленин, Октябрь Революциясе, ике Хезмәт Кызыл Байрагы, «Почёт билгесе» орденна- ры, медальлар, ш.и. СССР ВДНХсының алтын һәм көмеш медальләре б-н бүләкләнә.

Г.Я.Мәүлетова.

КОМИССАРЖЁВСКАЯ Вера Фёдоровна (27.10.1864, С.-Петербург — 10.2.1910, Таш- кент), драма актрисасы, антрепренёр. Күре- некле рус актрисаларының берсе. Ижаты 19–20 йөзләрдә рус театры үсешен билгели. Актёрлык остальгы дәресләрен В.Н.Давы- довтан һәм үз әтисеннән — танылган опера җырчысы Ф.П.Комиссаржевскийдан ала. 1890 елда беренче тапкыр һәвәскәр сәхнәдә чыгыш ясып, 1893 та профессиональ сәхнә- дә (Новочеркасск ш.) эшли башлай. 1896–1902 елларда — С.-Петербурктагы Александра театрында; 1904 тә С.-Петербур- гта үз театрын булдыра. Теге яки бу образны ижат иткәндә К., көнкүреш гадәтилегеннән баш тартып, аның поэтик башлангычын, ру- хи доньясын тамашачыга житкерергә омты- ла. Ул башкарган Лариса («Бирнәсез кыз», А.Н.Островский), Нина Заречная, Саша, Со- ния («Ачарлак», «Иванов», «Ваня абзый», А.П.Чехов), Луиза («Мәкер вә мэхәббәт», Ф.Шиллер), Роза, Клержен («Күбәләкләр сугышы», «Содомның һалак булуы», Г.Зу- дерман), Нора («Курчак йорты», Г.Ибсен)

рольләре театр тор- мышында гына түгел, ә ижтимагый тор- мышта да зур вакый- га була: әлеге героин- яларда ирекке, га- деллеккә көчле омты- лыш сизелә, рухи зо- лымга каршы ялкын- лы протест чагыла. 1903, 1904, 1905, 1909 елларда Казанда га- строльләрдә була, би- редә ул иң уңышлы рольләрен башкара, һәм алар жәмәгатъчелектә гаять зур резонанс тудыра.

Әд.: Комиссаржевская В.Ф.: Письма, воспомина- ния, материалы. Л.—М., 1964.

КОМИССАРОВ Владимир Сергеевич (19.5.1938, Апас р-ны Биеш а. — 2.2.2005, Ка- зан), инженер-механик, ТАССРның атказ. механизаторы (1973), РСФСРның атказ. рационализаторы (1985), РСФСР Дәүләт бүлә- ге лауреаты (1990). Казан а.х. ин-тын тәмам- лый (1965). 1958–61 елларда Апас р-нының Горбунов исем. к-зында шофёр. 1965–75 тә Казан вет. ин-тының укуы-тәҗрибә хужалы- гында баш инженер. 1975–99 да «Татсель- хозтехника» ЖБдә: Биектау р-н бүлегендә баш инженер, идарә, бүлек башлыгы, ЖБ рә- исе урынбасары (1991–98). Уйлап табуга 8 авторлык таныклыгы бар. Дәүләт бүләге «Туфракны чөчү алдынан эшкәртү өчен мо- дуль-блоклы культиваторлар эшләү, аларны технологик нигезләү һәм житештерүне үз- ләштерү» дигән хезмәт өчен бирелә. Медаль- лар б-н бүләкләнә.

КОМИССАРОВ Иван Михайлович (26.1.1948, Чистай р-ны Троицкий пос.), а.х. пр-тиесе житәкчесе, ТРның атказ. а.х. хез- мәткәре (1998). Саратов югары партия мәк- төбен тәмамлый (1979). 1964–80 да Чистай р-нында: «Рассвет» к-зында (1970 кадәр), «Урожай» к-зы партоешма секретаре (1970–73), «Советский труд» к-зы рәисе (1973 тән) булып эшли. 1980 нән Түбән Ка- ма р-нында: район агросәнәгатъ берләшмәсе башлыгы, 1990 нән «Советский труд» к-зы рә- исе (1998 дән «Ялантау» а.х. житештерү ко- оперативы). К. житәкчелегендә мөгезле эре терлек өчен товарлык-сөтчеклек комплек- слары, ат абзарлары, терлек азыгы цехлары, механика мастерское, тегермән, пекарня, аш- лык складлары, терлек азыгы саклау бинала- ры, өчәр бүлмәле 50 фатир, балалар бакчасы, һ.б. социаль-мәдәни һәм көнкүреш объектла- ры төзелә. Ялантау авылына газ һәм теле- фон кертелә, юл, урам һәм житештерү объект- лары терр-яләрендә асфальт жәелә. 2001–05 тә хужалыкта бөртекле ашлык жи- тештерү, 1991–95 б-н чагыштырганда, 54,5% ка, ит — 43,5 ка арта.

И.Н.Афанасьев.

КОМЛЕВ Абрам Павлович (30.10.1879, Харьков губ., Валково өязе Петропавлов- ка а. — 7.8.1918, Казан), Казанда профсоюз хә- рәкәтен оештыручыларның берсе. 1905–07 еллардагы рев-циядә катнаша (Казан, Дон-



В.Ф. Комиссар- жевская.

басс). 1906–09 да Вологда губернасында сөр- гендә була. 1907 дә К. катнашында Казанда Профсоюзларның үзәк бюросы оештырыла. Ул татар революция эшлекләре, ш.и. Х.Ямашев б-н тыгыз элемтәдә тора. 1911 дән РСДРПның Казан ком-ты эгззасы, шәһәр пр-тиеләрендә стачкалар оештыручыларның берсе. 1914–16 да эшчеләр һәм Казан хәрби гарнизоны солдатлары арасында сугышка каршы актив агитация алып бара. 1917 дән Казанда профсоюз эшендә, Казан губерна азык-төлек житештерүчеләр берлеге житәк- челәренәң берсе. Казан алынганнан соң ак чехлар тарафыннан атып үтерелә.

С.И.Ионенко.

КОМЛЕВА Татьяна Ивановна (28.12.1956, Яшел Үзән ш.), химик-технолог, ТР Дәүләт бүләге лауреаты (2008). 1980 елда Казан хи- мия-технол. ин-тын тәмамлаганнан соң, «ВНИИУС» АЖдә эшли, өлкән фәнни хез- мәткәр (2008 дән). Хезмәтләре углеводород чималын күкерттән чистартуға карый. Дәү- ләт бүләге жиңел углеводород чималын кү- кертле кушылмалардан бер стадиядә чистар- ту процессын эшләгәнә һәм гамәлгә керткә- не өчен бирелә. Уйлап табуга 7 авторлык та- ныклыгы һәм патенты бар. Медальләр б-н бүләкләнә.

КОМЛЫ КАВАЛ авылы, Лаеш р-нында, Казан тимер юл станциясеннән 23 км көньяк- тарақ, Кавал күле буенда. 2010 елда 1833 ке- ше (2002 елгы халык исәбе буенча, руслар — 75 %, татарлар — 23 %) яши. Халкының төп шөгылә — ит терлеге асрау. Урта мәктәп, мә- дәният йорты, китапханә. Казан ханлыгы чо- рында нигез салына. Рев-циягә кадәрге чыга- накларда Ильинский, Кавал исемнәре б-н дә билгеле. Башта авыл Казан архиерей йорты карамагында була. 1764 тә халкы — экономик крәстияннәр, соңрак дәүләт крәстияннәре катлавына керә, игенчлек, терлекчелек, умартачылык, он тарту һәм тимерчелек эше б-н шөгыләнә. 20 йөз башында Илья чир- көвә (1820 дә төзелә; архит-ра истәлегә), зем- ство мәктәбе (1871 дә ачыла), 2 тимерче ала- чыгы, 4 жил тегермәнә, 4 вак-төякләр кибе- те эшли. Бу чорда авыл жәмәгатенәң имана жире 3391,8 дис. тәшкил итә. 1920 гә кадәр Казан губернасының Казан өязе Столбище волостенда, 1920 дән ТАССРның Арча кан- тонында. 1927 нең 14 февраленнән Казан авыл р-нында, 1938 нең 4 августыннан — Столбище, 1959 ныйң 26 мартыннан — Лаеш, 1963 нең 1 февраленнән — Питрәч, 1965 нең 12 гыйнварыннан Лаеш р-нында. Халык са- ны: 1782 дә — 158 ир-ат; 1859 да — 857, 1897 дә — 1219, 1908 дә — 1339, 1920 дә — 1377, 1926 да — 1486, 1949 да — 901, 1958 дә — 1083, 1970 тә — 739, 1979 да — 1221, 1989 да — 1553, 2002 дә — 1682 кеше.

Әд.: История Лаишевского края. Чебоксары, 1997.

КОМЛЫ-ЧОКЫРЛЫ ЖИРЛӘРНӘ ТӨ- ЗЕКЛӘНДЕРҮ КАЗАН ӨКРУГЫ, 1913 елда Казан һәм Вятка губерналарында ко- млы жирләренә һәм чокырларны ныгыту өчен Казан һәм Вятка губерналарында оештыры- ла. 1913 кә кадәр Казан губернасы терр-ясе

Саратов комлы-чокырлы округы составына керә. 1918 дә бетерелә.

«КОММУНА», газета; к. «Кызыл таң».

КОММУНАЛЬ ХУЖАЛЫК, шәһәр, авыл һәм посёлоклар халкына хезмәт күрсәтү пр-тиеләре һәм оешмалары жыелмасы. Сан.-техника (суүткәргечләр, канализация һ.б.), энергетика (эл., газ һәм жылылык бүлү челтәрләре, котельныйлар, ТЭЦлар, эл. станцияләре) пр-тиеләрен, тышкы төзекләндерү корымаларын (юллар, тротуарлар, транспорт күперләре, жаяу-леләр өчен жир асты һәм жир өсте кичүләре һәм эстакадалар, гидротехник корымалар, яшел утыртылмалар, урамнарны яктырту һ.б.), кунакханәләрне һ.б.ны үз өченә ала. К.х. эшчәнлегенә ш.у. торак фондыннан файдалану хезмәтө дә керә, ул, үз чиратында, халык яшәгән терр-яңе коммуналь пр-тиеләре һәм тышкы төзекләндерү хезмәтө б-н бәйләнгән. К.х.ның үсеш темплары сәнагать житештерүенә үсә һәм шәһәр халкының саны арту б-н билгеләнә.

Шәһәрләре төзекләндерүен беренче элементлары кар суларын агызу өчен канаулар казудан, жәмәгать коеларын һәм чышмәләрен төзеклектә тотудан гыйбарәт була. Казанда беренче төзекләндерү омтылышлары (урамнарга һәм мөйданнарга таш жәю, суүткәргеч төзү) 19 йөздә башлана. 19 йөз ахырында шәһәр өчендә 500 дән артык кое исәпләнә; шәһәрдән көнкүреш калдыкларының 10 нан бер өлешә чыгарыла. Черек күл тирәсендә урамнарда һәм ишегалларынан янгыр һәм кар суларын агызу өчен торба үткәрелә, аңа кушып канаулар ерыла.

Казанда үзәкләштерелгән су тәэминаты 1874 елда сафка баса. Баштарак суүткәргеч юлларының озынлыгы 25 км була. Суүткәргечнең төрле урыннарында су алу будкалары, янгыр сүндерү хезмәтө өчен краннар урнаштырыла.

1850 елларда Казан урамнары киндер мае яга торган фонарьлар б-н яктыртыла, 1874 тә газ фонарьлары барлыкка килә. 1895 тә шәһәрдә «Газ һәм электр» АЖГ караган беренче эл. станциясе файдалануга тапшырыла. 1897 дә үзәк урамнар эл. б-н яктыртыла башлый.

Шәһәрләре төзекләндерүе жирле үзидарә органнары, жәмәгатьчелек тырышлыгы б-н алып барыла. 19 йөзнен 2 нче яртысында — 20 йөз башында ш.у. хосусый төзекләндерү эшчәнлегө дә күзәтелә.

Сов. хакимияте елларында Татарстанның К.х.ы үзгәртеп корыла: гамәлдәге суүткәргеч станцияләрен күзәтләр арттырыла; чистарту корымалары төзелә, газлаштыру һәм жылылык б-н тәэмин итү буенча зур эшләр башкарыла. 1938 дә сәнәгый суүткәргечнең 1 нче чираты эшли башлый, эчәргә яраклы су күбрәк күләмдә бирелә. 1940 та суүткәргечләрнең озынлыгы 76,4 км тәшкил итә. Шәһәрләрдә чисталыкны саклау өчен автоцистерналар, чүп чыгару торбалары, су ситерү машиналары кулланыла башлый. 1939 да пычрак суларны канализациягә чыгаруы 1 нче агызу станциясе файдалануга тапшырыла. Канализациянең гомуми озынлыгы 1932 дә 5,2 км булса, 1940 та 48,2 км га житә.

Массакуләм торак төзелешә башлану б-н (1950 еллар), К.х. системасы ныграк үсеш ала. Мунчалар, механик кер юу йортлары һ.б. коммуналь пр-тиеләр төзелә һәм капитал төзекләндерелә. Урамнарны яктырту буенча эшләр башкарыла. 1970 елларда торак йортларны төзекләндерү максатында фатирларны үзәкләштерелгән су, канализация, жылылык, кайнар су б-н тәэмин итү һәм газлаштыру буенча чаралар күрелә.

1990 елларга шәһәрләр һәм шәһәр тибындагы посёлокларның торак фонды суүткәргеч б-н 96% ка, канализация б-н 94% ка, кайнар су б-н 69% ка, үзәкләштерелгән жылыту системасы б-н 95% ка тәэмин ителә. 1990 елларның 2 нче яртысында торак-коммуналь хужалыкта реформалар башлана.

1992–2003 елларда коммуналь хужалык объектлары аз күләмдә төзелә.

2009 да торак фондының 84,4% ы суүткәргечләр б-н (шәһәрләрдә 93,7%, авылларда 59,2%), 77,8% ы канализация б-н (91,7% һәм 40,9%), 96,2% жылыту системасы б-н (98,2%, 90,8%)(ш.и. үзәкләштергәнә 63,6%), 70,7% кайнар су б-н (ш.и. үзәкләштерелгәнә 52,1%) тәэмин ителә. Республикада комплекслы төзекләндерелгән торакның уртача өлешә 70,7% тәшкил итә. Су тәэминаты системасы барлык шәһәрләр һәм шәһәр тибындагы посёлокларны, ш.у. 1884 авыл жирлеген (гомуми исәптән 62,2%) колачлай. Республикада 2012 су жыю жайланмасы (Казанда 14, ш.и. «Идел» жир өсте су жыю жайланмасы) эшли. Барлык шәһәрләрдә, 18 шәһәр тибындагы посёлкото, 77 авыл жирлегендә канализация системасы бар. Ин яхшы жиһазландырылган су б-н тәэмин итү системалары — Балтач, Түбән Кама, Питрәч, Бөгелмә р-нарында (тиндәшләр рәвештә барлык торак фондынң 97,2%, 96,4%, 94,5%, 93,9%).

Суүткәргеч-канализация хужалыгында төп фондларның тузу дәрәжәсе — 49%.

1990 елларда — 2000 еллар башында ведомстволар карамагындагы объектларны (котельныйлар һ.б.) муниципаль милеккә әверелдерү хисабына коммуналь энергетиканың житештерү-техник базасы 20% тан артык күләмгә үсә. Халыкның жылылык энергиясенә ихтыяжын 6 ТЭЦ, 2 ГРЭС, 1 ГЭС, 3 район һәм 1897 сәнәгый котельныйлар тәэмин итә.

2003 нең башыннан күп фатирлы торак йортлар б-н идарә итү һәм аларга хезмәт күрсәтү эшләре бүленә; торак йортларга капитал ремонт эшләре конкурс нигезендә башкарыла. Торак-коммуналь хезмәт өчен түләүләре исәпләү өчен хисап-касса үзәкләре; коммуналь исәп-хисап приборларын урнаштыру һәм карап тоту оешмалары булдырыла. Барлык юнәлешләрдә эшчәнлекне муниципаль һәм хосусый оешмалар алып бара. Хәзерге шартларда дөләт органнары торак-коммуналь хужалык б-н идарә итүне гаиләләренә төрле тормыш дәрәжәсен һәм тулаем керемән исәпкә алып, халыкка тиешләр сыйфатлы хезмәт күрсәтү принцибынан чыгып оештырырга тырыша.

2008 дә 137 км суүткәргеч, 145 км канализация, 4,4 жылылык һәм 41,3 газ челтәре гамәлгә кертелә.

2000 нең 1 гыйнварына К.х. тарафыннан хезмәт күрсәтелә торган шәһәр жирләренен гомуми мөйданы 146,8 мең га (ш.и. яшел утыртылмалар 24,5 мең га), урам-юллар челтәренен (урамнар, юллар, яр буйлары) гомуми озынлыгы 8495 км (ш.и. яктыртылуы — 7117,5 км) тәшкил итә. Шәһәрләрдә һәм шәһәр тибындагы посёлокларда 411 күпергә һәм юл киселешләренә хезмәт күрсәтелә. Механикалаштыру ысулы б-н 49686,8 мең м² мөйдандагы шәһәр терр-ясе жыештырыла, жыештыруда һәм көнкүреш калдыкларын чыгаруда 1723 автомашина эшли.

Түләүле хезмәт күрсәтүләренә гомуми күләмендә торак-коммуналь хезмәткә түләүләр 24% туры килә, шуның 80,8%ы халыктан жыеш алына. Шәһәрләрдәге торак-коммуналь хезмәт өчен түләү системасында гражданның адреслы социаль яклау каралган. Аз керемле гаиләләргә торак компенсацияләре бирү (субсидияләр) программасы эшли. Торак-коммуналь хезмәтләр өчен түләүдә халыкны социаль яклауның бер формасы — өстенлекле категория — дөләт (шәһәр) алдындагы аерым хезмәтләр өчен, профессиональ билге, социаль билге (инвалидлар, хезмәт ветераннары һ.б.) буенча ташламаларның гамәлдә булуы. 2007 дә ТРда 138096 гаилә (барлык гаиләләренә 10,6%ы) ай саен уртача 526 сум ташламадан файдаланган.

Әд.: История Казани: В 2 кн. К., 1988–91.

Г.Я.Мәүлетова.

«КОММУНИЗМ БАЙРАГЫ», ижтимагый-сәяси газета. РКП(б)ның Төмән губерна комитеты органы. 1919 елда Төмән шәһәрәндә татар телендә нәшер ителә.

Әд.: Р э м и е в И. Вакытлы татар матбугаты (Альбом). 1905–1925. К., 1926.

«КОММУНИЗМ БАЙРАГЫ», ижтимагый-сәяси газета. ВКП(б)ның Горький өлкәсе Петряк райкомы һәм хезмәт ияләре депутатларының район советы башкарма ком-ты органы. 1945 елның маеннан 1957 нең 17 ноябренә кадәр Петряк авылында (хәзерге Түбән Новгород өлкәсе) татар телендә нәшер ителә, барысы 928 сан. 1956 ның 5 августына кадәр «Сталин байрагы» исеме б-н чыга. Төрле еллардагы мөхәррирләре — А.Шевкаев, А.Чарлаганов, А.Якупов, И.Нәуретдинов. Газета төп игътибарны мәдәният һәм мөгариф уақлары эшчәнлегенә бирә, район тормышын һәрйаклап яктырта. Татар мәдәниятенә танылган хезмәткәрләр турында язмалар басыла. «Әдәби сәхифәләр» рубрикасында жирле әдипләргә, «Безнең «Чаян», «Шомбай камчысы» һ.б. рубрикаларда төнкийт материаллары (мәкала, фельетон, шигырь, карикатура) урын ала. Газетада өлкәдә тутан жычыры Р.Ваһапов һәм язучы К.Нәжми язмалары басыла.

Әд.: Ф о т х у л л и н К. Каурый кәләм эзеннән (Нижгар татар журналистика тарихы. 1919–1963 еллар). Н.Новгород, 2004.

К.Р.Фәтхуллин.

«КОММУНИЗМГА», к. «Бәйрәк».

«КОММУНИЗМГА», к. «Богады».

«КОММУНИЗМГА», к. «Игенче».

«КОММУНИЗМГА», ижтимагый-сәяси газета. ВКП(б)ның Төмән шәһәр ком-ты һәм

Эшче, крәстиян, кызылармияче депутатларның шәһәр советы органы. 1931 елның 7 ноябренән 1936 ен 17 апреленә кадәр Төмән шәһәрәндә (Омск өлкәсе) машина төзү пр-тиеләрәндә, Төмән агач эшкартү һәм химия сәнәгатендә эшләүче татар эшчеләре өчен татар телендә нәшер ителә, барысы 427 сан. 1932 дә «Ударник» г-тасын кушымта итеп чыгарыла.

Әд.: Ф а с а х о в К.М. С жизнью в ногу (Периодическая печать Татарии в восстановительный период). К., 1979.

Т.М.Насыров.

«КОММУНИСТ», атналык ижтимагый-сәясәти газета. Коммунистлар һәм чит ил эшчеләре, крәстияннәренә революцион комиссиясе төркеме органы. 1918 елның 26 ноябренән 1919 ның мартына кадәр Казанда венгр, немец, рус телендә нәшер ителә, барысы 6 сан. Мөхәррире — Шандор Апати.

Т.М.Насыров.

«КОММУНИСТ», ижтимагый-сәясәти газета. ВКП(б)ның Чиләбе өлкә ком-ты һәм хезмәт ияләре депутатларының өлкә советы органы. 1931 елның 20 декабренән 1938 ен 1 апреленә кадәр Чиләбе шәһәрәндә татар телендә нәшер ителә, барысы 709 сан. 1935 ен 6 апреленә кадәр «Төзү ударнигы» исеме б-н чыга. Чиләбе трактор, металлургия, торба үткәргеч з-длары һәм Магнитогорск, Златоуст, Копейск шәһәрләре пр-тиеләрәнендә татар эшчеләре, Чиләбе өлкәсе авыл хезмәтчәннәре өчен чыгарыла. 1933–34 елларда «Курылыс екпнигы» («Төзелеш ударнигы») исемдә казакъ телендә кушымта да нәшер ителә.

Т.М.Насыров.

«КОММУНИСТ», ижтимагый-сәясәти газета. СССР УБКның Милләтләр советы палатасы органы. 1932 елның 9 гыйнварыннан 1934 ен 30 декабренә кадәр Мәскәүдә татар телендә нәшер ителә, барлыгы 845 сан. «Эшче» һәм «Игенчеләр» г-талары жирлегендә оештырыла. Мөхәррире — И.Агишев; әдәбият һәм сәнгать бүлеге житекчесе, күчмә редакцияләр жаваплы мөхәррире — М.Жәлил. Актив авторлары — А.Айдар, З.Бәширова, Г.Баязитова, З.Насыров, В.Садри, Н.Сәфәров, Ф.Уразаев. Дайми рубрикалар: «Советлар Союзында», «Бишьеллыкны — вакытыннан алда», «Колхозларны ныгыту өчен көрәшкәндә», «Ленинчыл милли сәясәт өчен», «Дингә каршы көрәштә», «Мәскәүдә», «Чит илләрдә», «Бездә һәм аларда», «Театр һәм музыка» һ.б. Икътисад мәсәләләрен яктыртуга, илне индустриалаштыругә зур игътибар бирелә. Газета 1 нче һәм 2 нче бишьеллыкның яңа төзелешләренә — Беломор-Балтыйк каналы, Магнитогорск металлургия комб-ты, «Уралмаш» з-ды, ДнепрогЭС, Мәскәү метро төзүчеләр хезмәте, Донбасс шахтёрлары, Әзәрбайжан нефтьчеләре һәм шуларда татар эшчеләрәнендә керткән өлешенә аеруча зур игътибар һәм урын бирә. Татарстандагы үзгәртеп корулар һәм сәнәгатә төзелеш: «Спартак» ф-касы, Казан мех комб-ты, ясалма каучук з-ды, киноплёнка ф-касы, Казандагы авиаөзәлеш з-ды, Зеленодольск (Яшел Үзән) шәһәре суднолар төзү з-ды һ.б. турында язмалар чыга. Социалистик ярыш барышы,

авыл тормышы, колхоз төзелешә кич яктыртыла, агротехник кинешләр басыла. Басма халык мәгарифе торышы, әдәбият һәм сәнгать үсешә турында яза. Н.Баян, Ә.Гәрәй, М.Жәлил, Ә.Ерикәй, М.Зәйни, Г.Ибраһимов, Г.Иделле, Ш.Камал, М.Крымов, Г.Кутуй, М.Максуд, Ш.Маннур, К.Нәжми, М.Садри, Д.Фәтхи һ.б.ның әдәби әсәрләре басыла. «К.» та 1 нче Бөтенсоюз язучылар съезды материаллары жентекләп яктыртыла (Мәскәү, 1934), М.Горький, К.Нәжми, В.Кирпотин, В.Киршон, А.Таһиров, К.Тинчурин, А.Толстой, В.Ставский, П.Юдин докладлары, Әрмәнстан, Әзәрбайжан, Башкортстан, Үзбәкстан, Төркмәнстан, Каракалпакстан, Тажикстанда әдәбият торышы турында чыгышлар урнаштырыла. «К.» дайми рәвештә татар вакытлы матбугатына, ш.и. «Кызыл Татарстан», «Урал кочегаркасы», «Пролетар», «Баку эшчесе»нә күзәтүләр бастыра. «Ленинчыл милли сәясәт өчен» бүлегендә Татарстан һәм Башкортстанның ижтимагый-сәясәти торышы яктыртыла, милли мәсәләдә «партиягә каршы юнәлеш»кә, «вак буржуаз милләтчелек һәм солтангалиевчелек»кә каршы көрәш турында язмалар урын ала. Газета СССРда татарларның тупланып яшәү урыннарында кич тарала.

Т.М.Насыров.

«КОММУНИСТ», ижтимагый-сәясәти газета. ВКП(б)ның Оренбург өлкә ком-ты һәм хезмәт ияләре депутатларының өлкә советы органы. 1935 елның 28 июленән 1939 ның 27 февраленә кадәр Оренбург шәһәрәндә татар телендә нәшер ителә, барысы 474 сан чыга. Төрле елларда мөхәррирләре — Х.Йосипов, С.Алиев. Оренбург өлкәсендә сәнәгатә, а.х., мәданият һәм мәгариф учреждениеләрәндә эшләүче татарлар өчен чыгарыла. Редакциянең төп өлешә нахак рәвештә бур-

жуаз милләтчелектә гаепләнәп кулга алынганнан соң, партия өлкә ком-ты карары б-н газетаны бастыру туктатыла.

Әд.: П а н и н а Т.С. Оренбургская областная татарская газета «Коммунист». Оренбург, 1997.

Т.М.Насыров.

«КОММУНИСТ», газета, к. «Социализм юлы».

«КОММУНИСТ ТАТАРИИ» («Татарстан коммунисты»), айлык теоретик һәм ижтимагый-сәясәти журнал. КПССның Татарстан өлкә ком-ты органы. Казанда 1920 елның декабренән (өзеклекләр б-н) нәшер ителә. 1920 ен февраль-ноябрендә (14 сан) «Известия губкома РКП(б)» исеме б-н атнага 2 тапкыр чыккан (ТАССР төзелгәннән соң — «Бюллетень Татарского областного РКП(б)» газетаның давамчысы. 1920 ен 1 декабренән «Вестник Татарского областного комитета РКП(б)» ж-лына үзгәртелә (мөхәррирләре — А.Таняев, С.Якимов; 5 сан, соңгысы — 1921 ен 20 апрелә). Журнал югары партия органнары карарларын, жирле партия органнарының хисапларын, партия съездлары һәм конференцияләре турында хәбәрләр, үзәктәге һәм урыннардагы партия торышы хакында күзәтүләр, партия, профсоюз төзелешә турында аналитик мәкаләләр бастыру өчен чыгарыла. 1921 ен сентябрь-ноябрендә «Спутник агитатора» исеме б-н 4 саны дөнья күрә. Алга таба 1925 ен гыйнварына кадәр «Коммунистический путь» исеме б-н чыга (1923 ен октябренән 1924 ен сентябренә кадәр журнал басылудан туктатылып тора; ВКП(б) өлкә ком-тының һәм ТАССР Главполитпросветының берләштерелгән органы; мөхәррирләре — Г.Мансуров, М.Корбут, В.Сергеев; 26 сан). 1925 ен гыйнварыннан апреленә кадәр айга ике мәртәбә



«Коммунист Татарии». 1. «Вестник Татарского областного комитета РКП(б)»; 2. «Коммунистический путь»; 3. «Путь Ильича»; 4. «Спутник партийного активиста»; 5–6. «Житәкче»; 7. «Татарстан большевиги»; 8. «Коммунист Татарии».

«Путь Ильича» ж-лы чыга (4 сан). 1925 нең маеннан сентябренә кадәр «Причал» ж-лы чыгарыла (мөхәррирләр — Г.Цыпин, Я.Виленский; 8 сан); ул — «Красная Татария» («Кызыл Татарстан») г-тасына кушымта булган иллюстрацияле әдәби-ижтимагый басма. 1926 ның 11 гыйнварында ВКП(б) УКның матбугат бүлеге ТАССР матбугаты турында карар кабул итә, моның б-н ул Татарстан өлкә ком-тына татар һәм рус телләрендә партия журналы чыгарырга боерык бирә. 1926 ның маенда өлкә ком-ты 1927 нең февраленә кадәр чыгып килгән «Спутник партийного активиста» («Партия активисты юлдашы») исеме б-н рәсми органы яңадан бастыра башлый (мөхәррире — М.Хатаевич; 10 сан). 1935 нең маеннан 1938 нең апреленә кадәр өлкә ком-ты «Большевик Татарии» ж-лы чыгара (мөхәррирләр — Б.Абдуллин, Л.Пинхасик, И.Кондратьев, С.Мөхәммәтов; 36 сан). 1926 ның июненнан өлкә ком-ты рус телендә басма б-н параллель рәвештә татар телендә мөстакыйль «Житәкче» ж-лы чыгара башлый (мөхәррире — З.Гыйманов, А.Әхмәтов, Б.Абдуллин; 78 сан). Ул партия өсөмаллары житәкчеләр һәм активистлары өчен чыгарыла һәм шуңа күрә теоретик мәсьәләләргә зур урын бирә. 1932 елның мартында журналның исеме «Татарстан большевигы» дип үзгәртелә, ул 1941 елның июненә кадәр чыга (мөхәррире — Б.Абдуллин, А.Әхмәтов, Ф.Рәхмәтуллин, Х.Галиев, С.Мөхәммәтов; 139 сан). «Житәкче»дән аермалы буларак, бу басма урыннардагы партия хезмәткарләренең сорауларына жавап бирә.

Озак вакытка тукталып торганнан соң, 1958 нең гыйнварында журнал бер үк вакытта рус («Коммунист Татарии») һәм татар («Татарстан коммунисты») телләрендә яңадан чыга башлый (мөхәррирләр — Ш.Хамматов, М.Мусин, Ж.Гыйльманов, Ш.Вәлиев, А.Афанасьев). 1990 ның декабрендә аның соңгы 698 нче саны чыга. 1991 нең гыйнварында «К.Т.» базасында яңа — «Татарстан» ж-лы нәшер ителә башлый. Бөтен совет чоры дәвамында журнал ТАССРда әйдәп баручы идеологик басма булып тора, анда партия һәм хөкүмәт документлары, жирле хакимият органнарының карарлары, партия төзелеше һәм идея-тәрбия эше өлкәсендә теоретик һәм методик күрсәтмәләр, төбәктәге алдыңгы коммунистик һәм революцион хәрәкәт активистлары турында очерклар, матбугатка күзәтүләр басыла. Журнал Халыклар дуслыгы ордены (1977), РСФСР ЮС Президиумының Мактау грамотасы (1970) б-н бүләкләнә.

Әд.: Н а с ы р о в Т.М. Октябрь и печать Татарии. К., 1975; Ф а с а х о в К.М. С жизнью в ногу (Периодическая печать Татарии в восстановительный период). К., 1979; В а л е е в Ш.М. Страницы истории татарской прессы // Гасырлар авазы — Эхо веков. 2000. № 3/4; ш ул у.к. Старейший в республике журнал // Тонус. 2000. № 6.

Т.М.Насыров.

«КОММУНИСТИЧЕСКИЙ ПУТЬ», журнал; к. «Коммунист Татарии».

КОМПЛЕКСЛЫ АШЛАМАЛАР, үсемлекләр өчен катнаш яки эретелгән тозлар (катлаулы, катнаш ашламалар) яки 2 исә 3 төп

элементтан торган (азот, фосфор, калий) химик кушымталар. Ка.га микроэлементларны да кертәләр. Ка.ны икеле (азотлы-калийлы, азотлы-фосфорлы, фосфорлы-калийлы) һәм өчле (азотлы-фосфорлы-калийлы), катлаулы (аммофос, нитроаммофос, нитрофос, нитрофоска, нитроаммофоска, аммоний полифосфаты), катлаулы-катнаш һәм катнаш ашламаларга аералар. Ка.да азот, фосфор һәм калийның бәйләнеше төрлечә; ул житештерү ысулына, алынган компонентларга, үсемлекләргә кирәклегә дәрәжәсенә бәйле. Ка., нигездә, югары концентрацияле була, 45–60% NPK дан тора. Алар яхшырак саклана, транспорт б-н күчәргәндә зарарланмый, яхшы физик үзлекләргә ия: озак ятудан укмашмый, туфракка механик ысул б-н керткәндә, яхшы сибелә. Ка. ТРның бөтен типтагы туфракларында барлык а.х. культуралары өчен кулланыла. Аларның күләме туфрак картограммаларынан һәм уңыш программаларынан, үсемлекләрнең таләпләреннән, уңышның планлаштырылган (программалаштырылган) булуыннан чыгып исәпләнә. Ка. үсемлекләргә шундый ук күләмдә туклыклы матдәләр булган гади ашламалар катнашмасы кебек тәэсир итә. Ләкин ярлы көлсу туфракларда. Ка., магний, күкерт, молибден, бакыр, цинк һ.б. микроэлементлары булмаганлыктан, гади катнашмалардан калыша.

И.Н.Афанасьев.

КОМПОЗИЦИОН ЭЛЕКТРОХИМИК КАПЛАМНАР (КЭК), электр үткөрүчән өслеккә әйбәлләргә юка катлам рәвешендә капланган, бик вак металл-калыплы каты композицион материалларның (КМ) микро- һәм ультрамикрон төрләре. КМ — күп компонентлы материаллар, калып нигездән (полимерлар, металллар, углеродлар, керамика һ.б.) һәм дисперс фазадан — ДФ (суз, жепсыман кристаллар, нечкә дисперс кисәкчәкләр) гыйбарәт. Тоташ һәм дискрет сүсләрдән һәм полидисперс кисәкчәкләрдән (а, в) торучы кайбер КМ һәм ДФ төрләренә сурәте схемада күрсәтелгән:



ДФ материалга йөкләнешнең остәмә өлешен үзләштерә, аның механик, термофизик, фрикцион, магнит, электр һәм радиотехник үзлекләрен модификацияли. ДФ матдәләре (КМ техникасында аларны кайвакыт тугычлар буларак билгелиләр) табигатьләре буенча органик (полимер) һәм нәорганик (углерод, металллар, пыялалар, карбидлар, нитридлар һ.б.) була алалар. Калып материал ныклығын, фазалар арасындагы көчәнеш күчәрү һәм бүлүнә тәэмин итә, КМның герметиклығын, жылылыкка, дымга, утка һәм химик чыдамлыгын билгели. Мономатериаллардан остенлекләре — зуррак механик ныклык, югары коррозия чыдамлык, түбәнрәк тыгызлык, яңа химик һәм/яки физик үзлекләр комплексы, каталитик активлык, пластикларның электр үткөрүчәнлегә, декоратив сыйфатлар. Макрокомпозицион материал-

лар күптән билгеле: техникада — гетерофазалы металл эретмәләре (чуен, корыч, вольфрамның кобальт-карбидлы бик каты эретмәсе һ.б.), цементлар һәм бетоннар, порошоксыман матдәләр, сүсләр яки тукыма б-н ныгытылган пластмассалар, алюминийның бакыр-оксидлы эретмәсе, ситаллар (өлешчә кристалланган пыялалар); табигатьтә — гранит, опаллар, ұзагач һ.б. күзәнәккә материаллар. КЭК макрокомпозицион материаллардан югары дисперслы халәттә эреми торган һәм авыр эри торган матдәләре булган (микро- һәм субмикрочөлмәле өлешләр), сүсләр һәм монокристаллик «мыйеклар») электролит эретмәләре яки эретелмәләреннән электрохимик юл б-н әйбәлләр өслегенә юка металл — калыплы катлам рәвешендә каплануы б-н (өлештән алып берничә дистә микрометрға кадәр) принципиаль аерылалар. Электр ярдәмендә утыртылган металллар (никель, бакыр, көмеш, алтын һ.б.) калып булып тора. Электролит-суспензияләрдә 1 дән алып 500 г/л га кадәр концентрацияле һәм кисәкчек үлчәмнәре 5–10 нанометрдан алып 0,5–5 микрометрға кадәрә ДФ (углерод, бор, кремний, алюминий, цирконий оксидлары, кремний, хром оксидлары һәм карбидлары) бар. Катламның микрокальпынлыгы һәм чит жисемнәрен югары дисперслыгы машина төзелешә, прибор төзелешә, электрон, электротехник сәнәгатенә һ.б. тармакларында әйбәлләр өслеген модификацияләүдә яңа мөмкинлекләр ачалар.

СССРда беренче тапкыр буларак КЭК булдыру буенча фәнни һәм гамәли юнәлеш 1960 елларда Казан технол. ун-тында (Р.С.Сәйфуллин һәм аның хезмәттәшләре) үсеш ала (чит илдәге эшләр б-н бер үк вакытта); аннан соң тикшеренүләр Казан авиация, мед., һәм а.-х. ин-тларында, илнең төрле фәнни үзәкләрендә (Вильнюс, Донецк, Киев, Кишинёв, Красноярск, Мәскәү, Новочеркасск, Төмән һ.б. шһәрләрдә) дөвәм иттерелә. Казан галимнәре тарафыннан тикшерелгән һәм эшләнгән капламнарда, аерым шартларда никель, бакыр, көмеш яки башка металлларга катнашып, графит һәм молибден дисульфиды кисәкчәкләре аларга үзлегеннән майлану үзлегә, канифольнең утырымга бергә төшкән өлешләре — уңайлы эретеп ябыштыру, оксид өлешләре ышкылуга һәм коррозиягә югары чыдамлык үзлекләрен бирә. Электр ярдәмендә утыртылган уннан артык металл калыплары б-н КЭК; кайбер оксидлар һәм карбидлардан, бор, кремний, углеродның авыр эретелүчән порошокларынан торган, классик гальваник капламнарға караганда коррозиягә каршы торучанрак, жылытуга һәм ышкылуга чыдамрак ДФ тәкъдим ителә. Көмеш яки алтын б-н эл. контактларында билгеле төрдәге кисәкчәкләрнең утырымга бергә төшүе бик нәзек катламнарның эшләнмәләрдән файдалану вакытын монометалликка караганда күп тапкырға арттыруы, электрон сәнәгатә пр-тиеләрендә кыйммәтле металлларны экономияләргә ярдәм итүе ачыклана. Кайбер гидратлашкан металл оксидлары коллоид кисәкләрен көмеш б-н утырымга бергә төшереп, тоныклануга чыдам катламнар алына. КЭКны өйрәнү һәм форма-



Компрессорлар төзү. 1. 10TXMB-2000-2 суыту жайланмасының компрессор агрегаты; 2. Кислород өчен 3ЦКК-100/3,5 М компрессор жайланмасы корпусу; 3. Гомуми куллану өчен МЦК 43ВЦ-160/9.

лаштыру өчен стационар булмаган электрик режимнар, анализның заманча физик ысуллары кулланыла (И.А.Абдуллин, И.М.Валиев). Югары температуралы коррозиягә чыдам капламнар булдырыла (И.Г.Хәбибуллин). Нанометр үлчәмнәрендәгә ДФ кисәкчекләрен куллануға нигезләнеп, капламнар сыйфатын яхшыртуга һәм аларны куллану өлкәсен киңәйтүгә мөмкинлек бирүче яңа буын КЭК эшләнә (Р.С.Сәйфуллин һ.б.). Фәнни эшләнмәләр «Элекон» ФЖБ (баш металлург П.С.Мельников), «Органик синтез» АЖдә, «Теплоконтроль» ЖБдә, С.М.Киров исем. ясалма каучук з-дында, Тольятти, Харьков, Кишинёв шәһәрләрендәгә машина төзү пр-тиеләрдә һ.б. гамәлләргә кертелә. КЭКны камилләштерү, аны алу процессларын интенсификацияләү үзлекләрен модификацияләү эшләре Казан технол. һәм мед. ун-тларында, Казан аграр ун-тында алып барыла.

Әд.: С а й ф у л л и н Р.С. Неорганические композиционные материалы. М., 1983; шу л у к. Комбинированные электрохимические покрытия и материалы. М., 1990; С а й ф у л л и н Р.С., А б д у л л и н И.А. Композиционные электрохимические покрытия: Современные исследования казанских учёных // Рос. хим. журн. 1999. Т. 43, № 3-4.

Р.С.Сәйфуллин.

КОМПРЕССОРЛАР ТӨЗҮ, махсуулаштырылган энергетика машиналары төзү тармагы, газүткәргечләр буенча газны ерак араларга күчерү һәм газ яки парларны 4 бар (400 кг/см^2) һәм аннан да зуррак басымга кадәр кысу өчен компрессорлар техникасын житештерә. Россиядә беренче компрессор («һава кысыгыч») 1860 елда уйлап табучы С.И.Барановский тарафыннан С.-Петербургның Александр з-дында (хәзер «Компрессор» АЖ) эшләнә. СССРда сәнәгать компрессорларын серияләп чыгару 1930-32 дә М.В.Фрунзе исем. Сумы машина төзү з-дында (Украина) башланып китә, 1934 тә азот-водород катнашмасын кысу өчен беренче пешкәкле компрессор чыгарыла, ул пар машинасы күчәргече б-н эшли, ахыргы басым 300 кг/см^2 һәм житештерүчәнлегә $10 \text{ мең м}^3/\text{сәг}$, 1938-39 да 850 кг/см^2 басымлы компрессор житештерә башлый. Боек Ватан сугышынан соң компрессорлар житештерү илнең һәм чит илләр ихтыяжларын канәгатьләндерә. РФдә компрессор жиһазлары житештерү б-н 22 завод шөгьльләнә. ТР — компрессор машиналары төзелешенә зур үзгәртү берсе; тармак *Казан компрессор машиналары төзү заводы* (К.к.м.т.з.) һәм 1957

дә компрессорлар техникасының төп төрләр-ен булдыру буенча үз базасын үстерү өчен төзелгән Компрессорлар төзү буенча махсус конструкторлык бюросы (хәзер «Турбокомпрессор» АЖ, к. *Үзәктән кугыч һәм роторлы компрессорлар институты*) продукцияләре б-н билгеләнә. ТРда компрессор жиһазлары *Казан төгәл машиналар төзү заводы*нда, «Казан моторлар төзү житештерү берләшмәсе»ндә, шу. гомуми куллану компрессорларын жью буенча кече һәм урта пр-тиеләрдә житештерелә. Беренче продукция — 2 РК-1,5/220 пешкәкле кислород компрессоры 1951 дә К.к.м.т.з.нда эшләнә; 1955 тә ЦК-100 тибындагы үзәктән кугыч һава компрессорлары чыгарыла башлый. 1957 дә кислород алу жайланмаларында һаваны 220 атм.га кадәр кысу өчен пешкәкле КД-8/5-220 компрессорының беренче эшче проекты эшләнә (1972 гә кадәр заводта чыгарыла). 1959-65 тә эшләнеп гамәлләргә кертеләләр: фреонлы (1АЦ4 1-2-7), пропанлы (АТП-5,3) һәм аммиаклы (АТКА-545-4000) машиналар, шу. турбосуыту машиналары (ВХМ 1-29 һәм МТХМ 1-25), аларда салкын агент сыйфатында һава кулланыла (Казандагына чыгарыла); теләсә нинди сәнәгать газлары өчен пешкәкле махсус компрессорлар, куәтле үзәктән кугыч кислород компрессорлары (КТК-7/35, КТК-12,5/35, 4 ЦКК-250/15), циркуляцияле герметик азот-водородлы компрессор (2ЦКК-10/300 һәм 2ЦКК-10/350). Күләмле кысу компрессорлары житештерүендә төп урынны винтлы машиналар алып тора. Донья практикасында беренче тапкыр «Турбокомпрессор» АЖ хезмәткәрләре тарафыннан иярчен нефть газын май тутырылган компрессорлар б-н компримирулау идеясе чынга ашырыла: 1972 дән К.к.м.т.з. һәм Чита машиналар төзү з-дында төрле типтагы һәм максаттагы винтлы компрессорлар серияләп чыгарыла башлый (криоген техникасында, газны жью, эшкәртү һәм аерула, нефтьне газ б-н күтәртүдә һ.б. максатларда), 1987 дә «Такат» тибындагы блоклы компрессор жайланмалары төзелә, 1988 дә Уфа нефть эшкәртү з-дына факел газын кысу өчен компрессор куела. 1972-77 дә корпуслары вертикаль аерулы үзәктән кугыч югары басым компрессорларын проектлаштыру һәм житештерү башлана. 1970 еллар ахырында фәнни-тикшеренү ин-тында гомуми кулланылыштагы күп кенә типта һәм үлчәмнәрдә компрессорлар про-

ектлаштырыла, 1980 дә күп валлы мультипликаторлы компрессор (32 ВЦ-100/9) эшләнә, 1992-96 да күп валлы суыткыч компрессорлар проекты эерләнә. Бу схема буенча газ лифты өчен уртача житештерүчән компрессор жайланмасы (КЦКУ-4000) (Самолтор газ чыганагында, Көнбатыш Себер), шу. азотны һәм газлар катнашмасын кысу өчен үзәктән кугыч компрессорлар (ТЦ-86/3-7,1) («Каустик» АЖдә кулланыла, Эстәрлетамак шу.) эшлән чыгарыла. 1996-97 дә К.к.м.т.з.нда Халыкара «Диңгез старты» («Морской старт») проектының космик ракеталар комплексы составындагы ракеталар бүлекләрен термостатиклаштыру системалары өчен «АЭРОКОМ» маркалы күп валлы 4 компрессор жайланмасы проектлаштырыла һәм эшлән чыгарыла. 1970 еллар башында, Төньякның ерак төбәкләреннән салына торган магистраль газүткәргечләр һәм компрессор станцияләрен тизләтәп төзгән чорда, фәнни-тикшеренү ин-тында 6,3 МВм егәрлекле ГПА-Ц-6,3 тибындагы блоклы газ кудыру агрегаты эерләнә (хәрәкәт үзенең очу ресурсын эшлән авиация двигателеннән күчәрелә); 1996 дан яңа принциптагы ГПА-16 «Волга» газ кудыру агрегатын эшләү башлана (К.к.м.т.з. һәм Казан моторлар төзү ЖБ б-н берлектә), аның кудыргычына майлау таләп ителми, электромагнитик подшипниклар һәм газодинамик тыгызлагычлар куела. Газ һәм нефть чыгару сәнәгәте өчен блоклы детандер-компрессорлы БДКА2-4 УХЛ4 агрегатлары (Ноябрьск газ эшкәртү з-дында кулланыла, Ямал-Ненец авт. округы) һәм ТКО-75/42 детандер-компрессорлы турбоагрегатлар (Оренбург гелий з-дында) эшлән тапшырыла. Аз суытулы суыткыч машиналарга ихтыяж туу сәбәпле, фәнни-тикшеренү ин-тында стандарт режимдә эшләүче 1 МКТ-130-7-3 тибындагы винтлы компрессорларның яңа буыны булдырыла (К.к.м.т.з., Ижевскиның «Агрохолодмаш» з-ды чыгарыла), ияртүче роторының диаметры 83 мм, тешләр нисбәте 5/7 булган винтлы суыткыч компрессор проектлаштырыла (Мәскәүнең «Компрессор» з-ды үзләштерә), салкынлык житештерүе 1,5-10 кВт булган спираль компрессорлар тудырыла (Казан төгәл машиналар төзү з-дында чыгарыла башлый). Энергия саклаулы технологияләрен тормаышка ашыру һәм экология мәсьәләләрен хәл итү өчен махсус кулланылыштагы компрессор техникасы булдырыла: парга әйлән-

дерү жайланмаларында механик жылылык насослары сыйфатында куллану өчен үзкәтэн күчтүч вакуумкомпрессорлар, аэрация һәм озонлау жайланмалары өчен һава кудыргычлар, нефть сакалагычларда углеводородларның очучан фракцияләрен тотып алу һәм жыйнау, ш.у. газларны түбән температура-лы куеруы хисабына эшкәртү өчен компрес-сорлар һәм суыту машиналары эшләнә.

Компрессор машиналары төзү буенча ин-женер һәм фәнни кадрларны Казан технол. ун-тының илдә бердәнбер энергомашиналар һәм технол. жиһазлар ф-ты (1970 тә компрес-сорлар төзү ф-ты буларак оештырыла, ка-федралары — компрессор машиналары һәм жайланмалары, суыту техникасы һәм техно-логияләре) эзерли. Фәнни-тикшеренү эшләр компрессорлар техникасының барлык юнәлешләре буенча алып барыла («Турбо-компрессор фәнни-тикшеренү ин-ты» АЖ б-н берлектә); «Компрессорлар төзү» дигән фәнни юнәлеш булдырыла, аның кысаларында докторлык диссертацияләре яклаучылар: Г.А.Поспелов, В.А.Максимов, В.Б.Шнепп, А.А.Мифтахов, И.Г.Хисамиев, Ә.М.Галиев, С.С.Евгеньев, Г.С.Баткис, М.Б.Надиев; «Про-ектирование и исследование компрессорных машин» дигән фәнни хезмәтләр жыентыгы басыла (1982 елдан). Компрессорлар төзү үзгәре буларак, Казан халыкара таньуы ала. Төрле елларда «Турбокомпрессор фәнни-тик-шеренү ин-ты» АЖ, «Казанкомпрессормаш» АЖ һәм Казан технол. ун-ты б-н берлектә компрессорлар техникасы буенча 5 халык-ара фәнни-техник конференция үткәрелә.

Әд.: Барановский С.И. Воздухожиматель // Промышленность. 1862. Кн. 4; История ПО «Компрессор». Л., 1988; 50 лет ОАО «Казань-компрессормаш». К., 2001.

В.А.Максимов.

КОМСОМӨЛ КҮЛЭ, Көнбатыш Кама ал-дында. Казан эчендә, Дербышки микро-ның көньяк чигендәге урман массивында. Су өслегенә майданы 2 га. Озынлыгы 350 м, иң зур киңлеге 60 м, иң зур тирәнлеге 3 м. Ясалма күл. Озынча түгәрәк формада. Күл карст казанлыкларынан тора, аның төбе 1970 елларда техника ярдәмендә тирәнәйт-лә, тигезләндерелә, аннан соң казанлыклар К.к. ярында урнашкан артезиан сулары б-н тутырыла. Сулык ярлары чагыштырмача би-ек; көньяк яры текә; нарат, имән, юкә агачла-рыннан торучы катнаш урман б-н капла-нан; төньяк ярында нарат утыртмалары бар. Туенуы катнаш, явым-төшем һәм артезиан сулары исәбенә. Кайвакыт язын К.к. казан-

лыклары су б-н тула, һәм ике юнәлештә агым барлыкка килә: көнчыгышта Киндер елгасы үзөнлегенә һәм көнбатышта күрше карст ка-занлыкларына. Ял итү урыны.

КОМСОМӨЛ РАЙОНЫ, *Чуаш Республи-касының* көньяк-көнчыгыш өлешендә урнаш-кан. 1939 елның 22 маенда оештырыла. Мәй-даны — 630,3 км². Үзгә — Комсомол авылы (Чабакардан 115 км көньяктарак). Халкы — 27251 кеше (2010), ш.и. 7135 татар (2002). Татарлар, башлыча, 9 торак пунктта: Урмай (2681 кеше), Чичкан (874), Татар Шарауты (296), Алибаш (484), Каенлык, Татар Иваш-киносы, Әхмәт, Тукай (1819), Комсомольск (591) авылларында яши. 1917 гә кадәр рай-онда 3 мәчет эшли. Соңгы елларда Тукай (1992), Урмай (1990, 2005, 2012), Чичкан (1991), Алибаш, Каенлык (икесе дә 1994 тә), Татар Шарауты (1995), Әхмәт (2004) авыл-ларында мәчетләр ачыла. Районның 5 мәктә-бендә башлангыч сыйныфларда укыту татар телендә алып барыла, өлкән сыйныфларда татар теле фән буларак өйрәнелә. Урмай һәм Алибаш авылларындагы мақтапкәчә тәрбия учреждениеләрендә дәресләр татар телендә бара. 1984 тән Урмай авылында «Мишәр» эстрада-фольклор коллективы (1996 да ана халык коллективы исеме бирелә) эшли. Рай-онда ТР телевидениесе тапшырулары транс-ляцияләнә. 2005 тә К.р.ның ун китапханә-сендә 7583 исемдәге татар китаплары фонд-лары була.

Ф.А.Гыйбатдинов.

КОМСОМӨЛ СПӨРТ ФЛОТЫ, респу-блика ярымхәрби оешмасы. 1923 елда ТАССР Коммунистик Яшьләр Союзы инициативасы б-н яшүсмерләргә Хәрби-диңгез флотында хезмәткә эзерләү өчен оештырыла. Оештыру структурасы «хәрби суднолар»дан (дредно-утлар) торган спорт түгәрәкләреннән гыйба-рәт, аларның һәрберсенә хәрби-диңгез ко-рабльләренә исемнәре бирелә («Марат», «Аврора», «Парижская коммуна», «Комсомо-лец» һ.б.). Дредноутлар район яки кантон «эскадралары» составына керәләр. К.с.ф.ның башкомандующие итеп иң беренче оешты-ручыларының берсе И.Маргалин билгеләнә, аның урынбасары — С.Н.Гладков. Дәресләр-нең программасы булачак хәрби моряклар-ның сәяси, физик (гимнастик күнегүләр, уен-нар) һәм махсус эзерлекләрен күздә тотта. Дредноутлар эгъзаларының («спортвоенмор-лар») үз хәрби формалары (бескозыркалар, жиндәге билгеләр) була. К.с.ф. 1925 тә физик культураның шөһәр һәм кантон советлары булдырылу һәм Физкультура югары совет-ының ХКС структурасынан ТАССР ҮБК карамагына күчүе сәбапке үзгәртпән корыла.

Әд.: Колчин Н.Т. Физическая культура и спорт в Татарии. К., 1969.

КОМСОМӨЛЕЦ посёлогы, Тукай р-нында, Чаллы шөһәрненнән 20 км көньяк-көнчыгыш-тарак, Чаллы елгасы (Каманың сул кушыл-дыгы) буенда. 2010 елда 879 кеше (2002 ел-гы халык исәбе буенча, татарлар — 51%, рус-лар — 42%) яши. Халкының төп шөгыле — дунгыз, куян асрау. Урта мәктәп, клуб, китап-ханә. 1930 да нигез салына. Оештырылган көннән Чаллы (1976 ның 20 апреленнән —

Тукай) р-нында. Халык саны: 1938 дә — 394, 1958 дә — 285, 1970 тә — 267, 1979 да — 144, 1989 да — 611, 2002 дә — 709 кеше.

«КОМСОМӨЛЕЦ ТАТАРИИ», газета; к. «Молодёжь Татарстана».

КОМСОМӨЛКА посёлогы, Әгерҗе р-нын-да, Әгерҗе шөһәрненнән 75 км көньяк-көнчы-гыштарак, Кырыкмас елгасы буенда. 2010 елда 2 кеше (татарлар) яши. 1941 дә нигез салына. Оештырылган көннән Красный Бор р-нында. 1960 ның 28 октябреннән — Әгерҗе, 1963 нең 1 февраленнән — Алабуга, 1964 нең 4 мартыннан Әгерҗе р-нында. Халык саны: 1958 дә — 22, 1970 тә — 134, 1989 да — 26, 2002 дә — 2 кеше.

КОМСЫЛ БАЛЧЫК, ком-балчыклы көп-шөк утырма тау токымы, составында бал-чыклы кисәкчекләр һәм вакланган материал-лар 10–30 % (массасы буенча) була. Ком бор-текләре һәм тузан кисәкчекләренә составы буенча — эре, вак комлы һәм тузансыман К.б.ка аералар. Килеп чыгышы, гадәттә, кон-тиненталь. Татарстан терр-ясендә К.б.ның уннарча чагылмасы һәм чыганакалары ачык-ланган, шулардан Алабуга-2, Афanasьев (Ала-буга р-ны), Буа-6 (Буа р-ны) һ.б. файдаланы-ла. Табигый чыганаклардан тыш, К.б.ның эре карьерлардан (Ворошилов, Биклән һәм Эле-ватор) ачык ысул б-н чыгарылуы техноген чыганакалары билгеле. К.б. кирпеч һәм чүлмәк савытлар житештерүдә кулланыла.

КОМТАШ, утырма тау токымы, цементлаш-кан ком бөртекләрненнән (0,1 дән алып 2 мм га кадәр үлчәмдә) һәм минераллардан тора. К.та цемент балчыксыз, известьле, тимерле, ак ахаклы һ.б. булырга мөмкин. К.ның төсе вак-ланган компонентларның төсенә бәйле; соры, саргылт соры яки ак төсләр өстенлек итә, сир-рәк кенә кызгылт булырга мөмкин. Кайнар сулар һәм газлар йогынтысы астында К. квар-цитка (кварцитлы комташ) күчә. Минераль составы буенча К.ны түбәндәгеләргә аера-лар: бакырлы, кварцитлы, кыр шатлы, гипс-лы һ.б. ТРда битуминозлы К. чыганакалары бил-геле — күбрәк көньяк-көнчыгыш районнар-да (к. *Битумнар*), бакырлы — төньяк-көн-чыгыш районнарда (к. *Бакыр рудалары*), тө-зелеш Кы — республиканың күпчелек рай-оннарында. Күбесенчә Пермь яшендәге утырмаларда К. линзалар һәм катламнар ха-сил итә, фаядлы катламның калынлыгы 2–3 тән 20 м га кадәр, запасы уннарча, йөзләр-чә мең м³ тан берничә млн. м³ га кадәр. К.ның көпшәк төрләре — ком сыйфатында; каты-лары вакташ, бут ташы, тышлау, абразив (шо-марту), утка чыдам материаллар, флюслар житештерүдә; чиста кварцитлылар (SiO₂>95%, Fe₂O₃<2%) — пыяла житештерү сәнәгатендә һ.б.да кулланыла.

Әд.: Закономерности размещения и пути исполь-зования строительного минерального сырья на вос-токе Татарии // Тр. КФАН СССР. Сер. геол. 1957. Вып. 4; Геология твёрдых полезных ископаемых Республики Татарстан. К., 1999.

Г.Н.Бирюлев.

КОМУЧ, к. Учредительләр жыены эгъзалары комитеты.



Комсомол күле.

КОМЫРГУЖА авылы, Этнә р-нында, Олы Этнә авылыннан 12 км көньяктарак, Шәмәк елгасының югары агымы буенда. 2010 елда 291 кеше (татарлар) яши. Халкының төп шөгыле — кырчылык, мөгезле эре терлек асрау. Урта мәктәп, мәдәният йорты, китапханә. Мәчет. Казан ханлыгы чорынан мөгълүм. 18 йөздә — 19 йөзгә 1 нче яртысында халкы дәүләт крәстияннәре катлавына керә, игенчелек, терлекчелек б-н шөгыльләнә. 20 йөз башында К.да мәчет, 4 жил тегермәнә, тимерчелек, 3 вак-төякләр кибете эшли. Бу чорда авыл жәмәгатенен имана жире 1703,8 дис. тәшкил итә. 1920 гә кадәр Казан губернасының Казан өязе Олы Этнә волостенда, 1920 дән — ТАССРның Арча кантонунда, 1930 ның 10 августыннан — Тукай, 1938 нән 25 мартыннан — Этнә, 1959 ның 12 октябренән — Тукай, 1963 нән 1 февраленән — Арча, 1990 ның 25 октябренән Этнә р-нында. Халык саны: 1782 дә — 91 ир-ат; 1859 да — 1263, 1897 дә — 1082, 1908 дә — 1217, 1920 дә — 1263, 1926 да — 1274, 1938 дә — 1330, 1949 да — 684, 1958 дә — 519, 1970 тә — 411, 1979 да — 297, 1989 да — 301, 2002 дә — 340 кеше.

КОНАНБАЕВ Абай (Ибраһим) (29.7.1845, хәзерге Казакъстан Респ-касының Көнчыгыш Казакъстан өлкәсе, Абай р-ны Каскакболак а. — 23.6.1904, Балачакпақ жәйләвә, хәзерге Казакъстан Респ-касының Көнчыгыш Казакъстан өлкәсе Жидебай авылында жирләнә), мәгрифәтче шагыйрь, казакъ язма әдәбиятына нигез салучы. Каркалы округы приказы өлкән солтаны Конанбай Үскенбаев улы. 10 яшеннән Семипалатинск мәдрәсәсендә укый (мөдире Әхмәт Риза), бер үк вакытта рус мәктәбенә дә йөри. Куныркушкин волосте бие итеп сайлан куела; 1885 елда волость биләре жылышында биш ыздән «Семипалатинск казакъларының төбәк белән идарә итүне яхшырту буенча теләкләре» комиссиясе рәисе итеп тәгаенләнә.

Мәдрәсәдә укыган елларда яза башлый. К. гаят тирән белем иясә була. Шәрәк дин галимнәре тәфсиреннән файдаланып, мантыйк һәм мәселән фикьһе нигезләрен, эт-Табари, Рабгузи, Рәшиддин, татар тарихчысы Ш.Мәржани һ.б.ларның тарихи хезмәтләрен өйрәнә. Әсәрләрен ахырына Кокпай Жантасов дигән иптәшенә исемен куя. Ижади активлыгының иң югары ноктасы 40 яшенә туры килә. Шуннан соңгына Абай псевдонимын кулланы башлый.

К. — лирик һәм сатирик шигырьләр, «Мәсгуд» (1887), «Әзим кыйссасы» («Әзим», 1901), «Искәндәр» («Ескендир», 1901) поэмалары авторы. «Нәсыйхәт сүзләре» («Гакълия») исемле фәлсәфи-әхлакий әсәрендә шул замандагы казакъ жәмгыятенен төрле катлаулары тормышы, төрле характердагы актуаль мәсәләләр сәнгати чагылыш таба. Анда татарлар турында К.: «... алар яхшы солдатлар; алар яхшы укучылар, эшли беләләр», — дип яза. Әсәрләрендә эдип казакъларның, традицион күчмә терлекчелек б-н көн күрүдән тыш, игенчелек б-н дә шөгыльләнәргә, төрле һөнәрләр өйрәнәргә, дөньяви белем алырга чакыра. Икътисади үсешкә, мәдәнияткә һәм прог-

ресска илтәчәк юлны ул гомуми бәхеткә киреүче гадел хезмәттә күрә.

К. А.С.Пушкин, М.Ю.Лермонтов, И.А.Крылов, И.Гёте, А.Мицкевич һ.б. әсәрләрен казакъ теленә тәржемә итә. А.С.Пушкинның «Евгений Онегин» шигыри романындагы «Татьяна хаты»н көйгә сала, һәм ул популяр булып китә. К. үз шигырьләренә дә көйләр яза. Аның думбра һәм кубыз өчен язылган көйләре һәм жырылары бүген дә билгеле. К.ның шигырьләре телдән телгә күчеп та, язма рәвештә дә тарала, 1886 дан атна саен чыга торган «Акмолинские ведомости» г-тасының казакъ телендәге кушымтасында басыла. Беренче китабы 1909 да нәшер ителә.

К. әсәрләре 60 телгә (ши.и. татарчага да) тәржемә ителгән. Аның ижади мирасы 20 йөз башы татар әдипләренә дә йогынты ясай. К.ның шигыри жыентыклары Казанда 1947 һәм 1981 дә татар телендә басылып чыга. 1961 дән Караганда өлкәсендәгә шәһәр, Алма-Атадагы ун-т, Казакъ опера һәм балет театры һ.б. Абай исемен йөрә. Казакъстан Респ-касының берничә шәһәрәндә Абай музейлары эшли.

Ә с ә р.: Казакъ акыны Ибраһим Кунанбай уғлының өлеңи. СПб., 1909; Абай тирмәсе. Оренбург, 1916; Абай Конанбай өлеңнәри. К., 1922; Тандамалы өлеңнәр. Таш., 1922; Шигырьләр һәм поэмалар. К., 1947; Өлеңдәр мен поэмалар. Аудармалар мен кара сөз: 2 т. Алматы, 1977; Шигырьләр, поэмалар һәм Хикмәтле сүз. К., 1981; Лирика и поэмы. М., 1940.

Әд.: И б р а һ и м о в Г. Телләре башка булса да, күңелләре бер // Имля, тел, әдәбият мәсәләләре. К., 1924; С и л ь ч е н к о М.С. Творческая биография Абая. А.-А., 1957; А у э з о в М.О. Мысли разных лет: Исслед. и статьи. А.-А., 1961; шу л у к. Абай Кунанбаев: Статьи и исслед. А.-А., 1967; Абай энциклопедияси. Алматы, 1990.

Л.Х.Хәмидуллин, А.М.Ахунов.

КОНАХИНА Ирина Александровна (2.8.1966, Казан), жылылык энергетикасы галиме, техник фән. д-ры (2005). 1989 елда Мәскәү энергетика ин-тын тамамлый, Казан энергетика ун-тында эшли, сәнәгат жылылык энергетикасы каф. мөдире (2007 дән). Хезмәтләре жылылык алмашу гидродинамикасына һәм процессларына, сәнәгаттә энергия технологияләре комбинациясенә карый. Көпшәле жылылык элементларындагы нәсызыкча-үзле тирәлекләр агышының жылылык алмашу процессларын интенсивлау закончалыкларын тикшерә. Нефть химиясе сәнәгатендә энергия технологиясе комплексларын анализлау, синтезлау һәм оптимallaштерүнең методологик нигезләрен эшли (ясалма изопрен каучук синтезлау производствосында кулланыла). К. житәкчелегәндә изоамиленни изопренга дегидрирлауның югары темп-ралы участоклары системаларын эффектив термодинамик синтезлау үткәрә. РФнең мактаулы югары һөнәри белем биру хезмәткәре (2010). Уйлап табуга патенты бар.

Х е з м.: Организация энерготехнологических комплексов в нефтехимической промышленности. М., 2001 (автордаш); Организация эффективных систем энерготехнологического комбинирования в нефтехимической промышленности. К., 2008.

КОНВЕРСИЯ, тел белемдә махсус сүз ясагыч аффиклар кулланмыйчагына яңа

сүз ясау. Бу очракта сүз яки аның формасы бер сүз төркеменнән икенчесенә үзгәрешсез күчә. К. — герман, роман, төрки һ.б. телләргә хас күренеш. Татар телендә К. юлы б-н исемнәр, сыйфатлар, рәвешләр, теркәгечләр, кисәкчәләр, ымлыклар, бәйләкләр ясала. Башка сүз төркемнән күчкән сүзләр тулысынча шул сүз төркеменә лексик-грамматик үзгәртеләрен алалар. Мәсәлән, башка сүз төркемнән исемгә күчкән сүзләр исем сүз төркеме парадигмасын кабул итәләр, ягъни килеш, сан, тартым һәм хәбәрлек б-н төрләнә башлыйлар; семантик яктан алар грамматик мәгънәдә предметны (затны) белдерәләр: кара (төс) — кара (язу карасы); карт (яшь үзгәчеге) — карт (олы яшьтәге кеше); буяу (эш-хәрәкәт) — буяу (эш-хәрәкәтне башкару өчен кирәк булган әйбәр).

Әд.: Г а н и е в Ф.Ә. Хәзерге татар әдәби телендә сүзьясалышы. К., 2006; шу л у к. Конверсия в татарском языке. К., 1985.

Ф.Ә.Ганиев.

КОНГЛОМЕРАТ (лат. conglomeratus — тупланган), ватыклары цементлашып каткан тау токымы, 50% тан артыгы 1 см дан зурак (2 см да була) үлчәмдәгә механик нык ташлардан тора. Алеврит, ком, гравий катшымалары булган галька. Гадәттә, Fe оксидлары, карбонат һәм балчык материаллар, сирәгрәк кремнезём б-н цементлашып каткан. Составы буенча К.: полимикт (төрле токымнардан) һәм мономикт (бер токымнан); материал



Шомартылган конгломерат. Татарстан.

туплану ысулы буенча: дингез, күл, аллювиаль, пролювиаль. К.ның токымнар эчендә булуы борынгы катламнарның көчле юбулуы, коры жирнең яисә рельефның күтәрәнке урыннары якын булуын күрсәтә. Республиканың көнчыгышындагы Пермьнең татар яруссында К. галькасы үлчәмнәренә артуы һәм аның составы жимерелмә материалларның Урал сулары б-н килүен чагылдыра. Та-



Малахит сызыклы конгломерат. Вятка елгасы бассейны югары Пермь утгармаларынан. Татарстан.

тарстан терр-ясендә К. мезозой һәм полеозой иешендәге катламнарда очрый. Юра һәм акбур К.ларында фосфоритлар ятмалары бар (к. *Сөендек фосфоритлар чыгарылышы*).

КОНДАКОВ Вадим Александрович (15.3.1886, Пермь губ. Усы ш. — 25.5.1959, Казан), педагог, географ, ПФАнең мөхбир әгъзасы (1945). 1911 елда Казан ун-тының физика-матем. ф-тын тәмамлаганнан соң, Уфа шәһәре урта уку йортларында табиғат белеме һәм география укыта. 1916 да Уфа татар-башкорт укытучылар семинариясендә директор. 1918 дән Екатеринбург укытучылар ин-тында. Ак армия частьләре б-н Екатеринбург шәһәрәнән китә, Томск, Бийск шәһәрләре уку йортларында укыта. 1922 дән Пермь губернасының халык мәгарифе бүлегендә. 1923 тән Пермь ун-тының геогр. кафедрасында, 1930 дан Екатеринбург корыч һәм эртемләр ин-тында, 1932 дән Пермь пед. ин-тының физик геогр. каф. мөдире. 1947–59 да Казан пед. ин-тында, 1952 елга кадәр геогр. методика кафе. мөдире. Хезмәтләре Урал төбәге тарихына һәм физик географиясенә, мәктәптә төбәккә өйрәнү һәм география укыту методикасы мәсьәләләренә карый. К. муляжлар һ.б. күрсәтмә өсбашлар булдыра. Ленин ордены, медальләр б-н бүләкләнә.

Х е з м.: Экономическая география в школах и техникумах. Пермь, 1924; О краеведении в школе // Изв. АПН РСФСР. 1950. Вып. 21; Краеведческий принцип в преподавании географии // Изв. АПН РСФСР. 1951. Вып. 24.

Әд.: З у е в а О.В. Географ Вадим Александрович Кондаков. Пермь, 1977.

Е.В.Липаков.

КОНДИТЕР СӘНӘГАТӘ, азык-төлек житештерү сәнәгатенең махсулаштырылган ф-каларда, икмәк комб-тлары, консерв з-длары һәм азык-төлек комб-тлары цехларында кондитер эшләнмәләре житештерүче тармагы. Шикәрле (конфетлар, карамель, ирис, драже, шоколад һәм какао-порошок, пастила-мармелад эшләнмәләре, хэлвә, Шәрәктәнең башка төр тәм-том ризыклары) һәм камыр (печенье, креккерлар, галетлар, пряниклар, вафли, пирожныйлар, тортлар, кекслар һ.б.) азык-төлек товарлары житештерә. Тармакта 3,3 меңләп кеше эшли, житештерү күләме 44 мең *t* тәшкил итә (2008).

Казан губернасында К.с. 19 йөзнен 2 нче яргысында барлыкка килә. Беренче эре кондитер фабрикалары Казанда 1868 (хужасы — И.С.Одинцов), 1888 (В.Ибраһимов һәм Е.С.Смоленцев), 1892 (Н.П.Пирогов) елларда оештырыла; 1897 дә И.Д.Смирнов кондитер-шоколад з-дын нигезли. 1913 кә Казан губернасында 14 пр-тие була (шуларның 12 се — Казанда), пр-тиеләрдә эшләнмәләре саны 300 ләп кеше тәшкил итә, 1 млн. сумлык продукция эшлән чыгарыла. Житештерү ярымкустарь характерда башкарыла. Утлы пешеру мичләре, кул пресслары, кул туглагычлары булган ачык пешеру казаннары кулланыла. Эшләнмәләр кулдан төрелә.

Совет хакимияте елларында тармак пр-тиеләре национализацияләнгән. 1924 тә Казанда «Светоч» ф-касы (соңыннан 2008 гә кадәр —

«Заря» кондитер фабрикасы) АЖ), 1943 тә шәһәр азык-төлек комб-ты жирлегендә Чистай кондитер ф-касы оештырыла. Кондитер эшләнмәләре ш.у. районнардагы 20 азык-төлек комб-тында житештерелә. Бөек Ватан сугышы елларында пр-тиеләр фронт өчен эшлиләр. Шәһәр азык-төлек комб-тлары жирлегендә Әлмәт кондитер ф-касы (1964) һәм Зәй ф-касы (1978) төзелә. 1970 еллар башында К.с.ндә ресурс саклаучы яңа технологияләр, житештерүне комплекслы механикалаштыру һәм автоматлаштыру, төяү-бушату һәм күчерү-саклау эшләрен механикалаштыру алымнары эшләнә һәм гамләгә кертелә. «Птичье молоко», «Чио-Чио-Сан», «Сказки Тукая», «Рудольф Нуриев», «Мой Татарстан» һ.б. исемдәге продукция чыгарыла. Соңгы елларда К.с. «Казан күмәч-кондитер комбинаты», «Казан икмәк заводы» (№ 2, 3, 4, 5, 7) АЖләр, «Бәхетле», «Акульчев» ЖЧЖләр, «Мета», «Регина» кеч пр-тиеләр, «Движение» ФЖБ (Казан), «Джойта», «Булай» ЖЧЖләр (Чаллы ш.), Зәй, Чистай шәһәрләрендә кондитер ф-каларын һ.б. колачлый. Кондитер эшләнмәләрен бер өлеше Казанның «Алекс» азык-төлек товарлары з-ды, «Чаллы икмәге» АЖ, азык-төлек комб-тлары, жәмәгать туклану пр-тиеләре тарафыннан чыгарыла. Тармак пр-тиеләрен зур өлеше жирле әһәмияткә ия һәм продукцияне эчке базар өчен житештерә, продукциянең 10% чамасы РФнең башка төбәкләренә, БДБ илләренә жиберелә. Башлыча, жирле чимал (он, шикәр, бал, атланмай, терлек майлары һ.б.) кулланыла, чималның һәм ярымфабрикатларның безаз өлеше РФнең көньяк төбәкләренән һәм БДБ илләренән китерелә. Хәзерге вакытта Татарстанда кондитер эшләнмәләрен төп житештерүчелә: «Чаллы икмәге» ЯАЖ, «Күмәч-кондитер комбинаты» ААЖ, «Чистай кондитер фабрикасы» ААЖ, икмәк заводлары жирлегендә оештырылган пр-тиеләр, шу. «Акульчев» ЖЧЖ.

Т Р да кондитер эшләнмәләре житештерү, 1940–2010 еллар, мең *t*

1940	1960	1970	1980	1990	2000	2010
6,5	23,4	39,7	42,6	66,6	33,6	42,2

Әд.: Фабрично-заводские предприятия Российской империи. П., 1914; Назипова К.А. Национализация промышленности в Татарии (1917–1921). М., 1976; Фасхутдинов К.Ф. Индустриальное развитие Республики Татарстан (1920–1990). К., 2002.

Р.З.Мансуров, К.Ф.Фәхметдинов.

КОНДРАТЬЕВ Владимир Владимирович (5.8.1950, Алтай краеның Барнаул ш.), педагог, механика өлкәсе галиме, техник фән. канд. (1979), пед. фән. д-ры (2000), проф. (2000). 1973 елда Казан авиация ин-тын тәмамлаганнан соң, шунда ук махсус двигателләр кафедрасында эшли. 1983 тә Казан технол. ун-тының югары матем. кафедрасында, бер үк вакытта, 1999 дан шул ук ун-тының Идел бую һәм Урал уку йортлары укытучыларын әзерләү һәм квалификациясен күтәрү үзгендә директор урынбасары, 2008 дән — директор. Хезмәтләре югары инженерлык

белеме методологиясе һәм фундаментализациясе мәсьәләләренә карый.

Х е з м.: Фундаментализация профессионального образования в технологическом университете. К., 2000; Методология науки и высшего профессионального образования. К., 2001; Методология науки и высшего профессионального образования в условиях информатизации. К., 2004.

КОНДРАТЬЕВ Гавриил Григорьевич (22.3.1902, Казан губ., Чабаксар өязе Миснер а. — 11.9.1991, Казан), дерматовенеролог, мед. фән. д-ры (1941), проф. (1947). 1927 елда Казан ун-тының мед. ф-тын тәмамлагач, шунда ук тире-венерология клиникасында эшли. 1941–45 елларда хәрби медицина хезмәтендә, эвакуация госпиталә башлыгы, Бөек Ватан сугышында катнаша. 1946 дан Кырым (Симферополь ш.), 1954 тән Омск, 1960 тан Казан мед. ин-тларында тире-венерология каф. мөдире, 1971 дан проф.-консультант. Хезмәтләре тире һәм венерик авырулар патогенезын, дерматологиядә аллергия һәм аутоаллергияне, олы күзәнәкләрнең функциональ активлыгын, нуклеин кислоталар динамикасын һәм тире микроэлементлары составын өйрәнүгә карый. Омск, Симферополь, Казан шәһәрләрен дерматологлар фәнни жәмгыятьләре идарәсе раисе. 2 нче дәрәжә Ватан сугышы, Хезмәт Кызыл Байрагы орденнары, медальләр б-н бүләкләнә.

Х е з м.: Реактивность организма и стафилококковая инфекция: Дис. ... К., 1940.

Әд.: Памяти профессора Гавриила Григорьевича Кондратьева // Казан. мед. журн. 1992. № 2.

КОНДРАТЬЕВА Екатерина Сергеевна (8.4.1982, Пенза өлкәсенә Кольшлей р-ны Кольшлей шпг), спортчы (жиңел атлетика), Россиянең халыкара класслы спорт остасы (2004). Спорт б-н 1994 елда Павлово шәһәрнең 1 нче балалар-яшүсмерләр спорт мәктәбендә шөгьльләнгән башлы, тренерлары — М.Н.Комлев (1998 гә кадәр), Е.Н.Борисенко (1999 дан), О.И.Павлова (2003 тән). РФ (1999 дан), ТР (2003 тән) жыелма командалары әгъзасы. Олимпия уеннарында (2004), Европа (2005), дөнья (2005) чемпионатларында катнаша. Клуб командалары арасында Европа чемпионнары кубоклары (2000–05), 4×400 м эстафета узышында Россия (2004) һәм Европа СПАР (2005) кубоклары иясе. 4×400 м эстафета узышында Бөтендөнья универсиадасы чемпионы (2003). «Россия-Бөекбритания-США» матчларында, «Россия-АКШ» 4×100 м эстафета узышында (2005), 60 һәм 100 м га йөгөрүдә Ислам хатын-кызларының 4 уенында (Иран, 2005) жиңүче. Халыкара Гран-при жиңел атлетика серияләре ярышларында (көмеш 100 һәм 200 м га, бронза — 200 м га йөгөрүдә, 2005), РФ чемпионатында, Бертуган Знаменскийлар мемориалында, «Русская зима» (бронза, 200 м га йөгөрүдә, 2004–05), «Россия-АКШ» матчында (бронза, 200 м га йөгөрүдә, 2005) медальләр ала. Дөнья (4×200 м эстафета узышында), Азия (60 һәм 200 м га йөгөрүдә, 2005) рекордчысы.

КОНДРАЦКИЙ Борис Леонтьевич (февр. 1887, хәзерге Краснодар краеның Усть-Лаба станицасы — 1947, Казан), химик-технолог,

химия фән. д-ры (1944), Артиллерия ФАнен мөхбир эгъзасы (1947), ТАССРның атказ. фән эшлеклесе (1944). Кадетлар корпусын (1904) һәм артиллерия уч-шесен (Воронеж ш., 1906) тәмамлаганнан соң хәрби хезмәттә, Беренче бөтендөнья сугышында катнаша. 1916 елдан Сестрорецк корал з-дында. 1919 да Артиллерия академиясен (Петроград) тәмамлай, Охта химия з-дында эшли. 1926 дан Самара химия з-дында: сынау һәм тикшеренүләр бүлеге мөдире, фәнни-тикшеренү лаб-ясе мөдире. 1933 тә Шостка химия-технол. ин-тында хәрби дисциплиналар каф. мөдире. 1934 тән Казан химия-технол. ин-тында, азот кушылмалары технологиясе һәм химиясе каф. мөдире, проф. (1938). К. шартлаткыч матдәләр характеристикаларын (шартлау жылылыгы, детонация тизлеге, тыгызлык, бәрүгә карата сизгерлек), аларның химик составы һәм төзелеше б-н үзара бәйләнешен өйрәнә. 29 фәнни хезмәт авторы.

В.Г.Абзалова.

КОНДЫЗ (Castor fiber), кимерүчеләр отрядындагы кондызлар семьялыгынан имезүче хайван. Евразия һәм Төньяк Америкада аерым яшәү урыннары сакланган. Археол. казу эшләре күрсәткәнчә, 1–4 нче йөзләрдә Клар төбакнең бөтен терр-ясендә яшәгән, 19 йөз башында кырып бетерелгән. 1949 елда Воронеж саклаулыгынан китерелгән 20 К.



Кама елгасының түбәнге агымына жиберелә. Татарстан терр-ясендә Кече Чирмешән, Шора, Казансу, Зоя, Илләт, Шомбыт, Бәткә һ.б. елгаларда колонияләрдә булып яши. Гәүдәсен озынлыгы 100 см га, авырлыгы 30 кг га кадәр. Койрыгы яссы, көрәксиман, 30 см га кадәр озынлыкта, мөгезсыман кабырчык б-н капланган. Суда койрыгы руль урынына хезмәт итә, коры жирдә терәк буларак файдаланыла. Арткы аякларындагы йөзү ярылары суда хәрәкәт итәргә булыша. Колак яфраклары һәм хәрәкәтчел калың борын тишекләре чумган вакытта томалана. Кның йон капламы ялтыравыкты кылчыксыман тупас кылдан һәм бик куче эффектсыман йомшак мехтан тора. Төсе аксыл коңгырттан кара көрәнгә кадәр. Койрык төбәндә биз сыекчалары бүлеп чыгаручы мускус бизләре бар. К., чыгу юлын су астына калдырып, оясын текә ярларда казып ясый. Төбәнәк ярларда агач ботаклары, кәүсә түмәлләр һәм ләмән «өй», кечкенә елга һәм инешләрдә буалар кора. Усемлек азыклары: жәен — үләнчел үсемлекләр, кышын — яфраклы агач һәм куакларның кайрысы, ботаклары б-н туклана. К. яшәгән сулык ярлары буенда тополь һәм агачсыман талларның саны кими бара. К. — моногамик хайван, даими пар булып берничә ел буена яши. Елга бер тапкыр 6 га кадәр бала китерә. 20–30 ел яшиләр. Кның биз сыекчасы мед. максатларында һәм парфюмерия сәнәгатендә кулланыла. Кның мехы югары бәлләнә.

КОНДЫЗ ҮЛӘНӘ, трифоль (Menyanthes), кондыз үләнчәләр семьялыгынан күпеллек саз үләннәре ыругы. Ыругта бер төр — өч яфраклы К.у. (М. trifoliata). Бөтен Европада, Азия һәм Төньяк Американың уртача поясында үсә. ТР терр-ясендә барлык районнарында очрый. Кечкенә инеш, буяларларында, уйсулыклы сазлыкларда үсә. 15–30 см биеклектәге үсемлек. Тамырчасы юан, яшел, шушыма, очында күтәрелеп тора. Яфраклары өчәрле, озын сапта урнашкан. Чөчәкләре алсу яки ак төстә, йолдызчыклар формасында, куче туры чүккә жыелган. Жимеше — тартамчык. Июньдә чөчәк ага, жимешләре июль–августта өлгә. Яфракларында гликозидлар, алкалоидлар, дуллау матдәләре, С витамини, йод бар. Медицинада үлән төгәтмәсе түбән өчөчәккә гастрит, шу. үт кудыру, тән кызышу вакытында кулланыла.



Өч яфраклы кондыз үләнә.

КОНДЫЗЛЫ авыллы, Әгерже р-нында, Әгерже шәһәрненнән 90 км коньяктарак, Әзи елгасының югары агымы буенда. 2010 елда 32 кеше (руслар) яши. Халкының төп шөгыле — кырчылык. 18 йөз ахырында Сарапул өязенең Козловка волосте Бобровка авылынан күчеп килүчеләр нигез сала. 1860 елларга кадәр халкы удел крәстияннәре катлавына керә, игенчелек, терлекчелек, тимерчелек, дөгет-сумала кайнату б-н шөгыльләнә; Пермь һәм Вятка губерналарына китеп эшли. 1895 тә К.да земство мәктәбе ачыла. 19 йөз ахырында авыл жәмәгатенең имана жире 660,5 дис. тәшкил итә. 1920 гә кадәр Вятка губернасының Алабуга өязе Пьянобор волостенда, 1920 дән Вотяк автономияле өлкәсендә. 1921 дән ТАССРның Алабуга кантонунда. 1930 ның 10 августынан — Красный Бор, 1960 ның 28 октябреннән — Әгерже, 1963 нең 1 февраленнән — Алабуга, 1964 нең 4 мартынан Әгерже р-нында. Халык саны: 1859 да — 298, 1887 дә — 448, 1905 тә — 478, 1920 дә — 551, 1926 да — 676, 1938 дә — 671, 1949 да — 498, 1958 дә — 393, 1970 тә — 219, 1989 да — 73, 2002 дә — 47 кеше.

Әд.: М ә р д а н о в Р.Ф., Г а д и е в И.Г. Әгерже төбәге тарихы. К., 2003.

КОНДЫРЕВ Пётр Сергеевич (11.10.1786, башка мәгълүматлар буенча, 1789, Курск губ. — 24.3.1823, Казан), тарихчы, географ, статистик, шагыйрь, тәржемәче, магистр (1809), надворный советник (1821). Дворянар нәселеннән. Казан ун-тын тәмамлаганнан соң (1809), шунда ук эшли: 1807 елдан студентлар инспекторы ярдәмчесе, 1811–14 тә адъюнкт, 1814–20 дә политэкономия һәм статистика каф. экстраординар профессоры, ординар профессоры. Бер үк вакытта, 1807–13 тә, университет китапханчесе ярдәмчесе, 1813–21 дә китапханчесе, 1813–16 да «Казанские известия» г-тасы баш мөхәррире,

1818 дән *Казандагы Беренче ир балалар гимназиясе* инспекторы. Казан уку-укыту округы почителәте М.Л.Магницкий сәясәтенә каршы чыга. Зоя, Чабаксар, Чистайда һ.б. шәһәрләрдә өяз уч-шеләре ачылуга булышлык итә. Политэкономия мәсьәләләрендә А.Смит карашларын яклый. Хезмәтләре Россия һәм Көнбатыш Европа илләрендә географиясе һәм статистикасына карый («Россия дәүләте статистикасының кыскача кулланма» («Краткое начертание статистики Российской империи»), «Россия дәүләте статистикасы» («Статистика Российской империи»), «Европа дәүләтләрендә географиясе һәм статистикасы» («География и статистика европейских государств»); басылмаганнар. «Филипп Ефремовның кыргыз даласы, Бохарстан, Хива, Персия, Тибет, Гиндстан буйлап илләр гизүе һәм аның Англия аша Россиягә кайтуы» («Странствия Филиппа Ефремова по киргизской степи, Бухарии, Хиве, Персии, Тибету и Индии и возвращение его оттуда чрез Англию в Россию», 1811) эсәренә 3 нче басмасын эзерли, андагы Бохара-рус сузлеген татар теленә тәржемә итә, китап авторы б-н уздырылган әңгәмә язмалары һ.б. материаллар б-н тулыландырып, аны дөньяга чыгара. Г.Сарториусның студентлар өчен уку ярдәмлегенә әверелгән «Халык байлыгының башлангыч нигезе һәм дәүләт хужалыгы» («Начальное основание народного богатства и государственное хозяйство», 1812) дип аталган монографиясен немец теленнән рус теленә тәржемә итә. «Дәүләт хужалыгы тарихына һәм әдәбиятына карашлар» («Воззрения на историю и словесность государственного хозяйства») басмасын кереш сүз яза һәм әдәбият күрсәткече төзи. Немек теленнән Ф.-В.Д.Снелльнен «Философиянең башлангыч курсы» («Начальный курс философии», ч. 1–5, 1913–14) дигән хезмәттен тәржемә итә. 1807 — 14 тә Казан ун-тында тантаналы жылышларда башкарылган «Кант» хөрмәтенә язылган сүзләр авторы (А.В.Новиков көе). Рус әдәбиятын сөючеләрен Казан жәмгыятен гамәлгә куючы-эгъза һәм аның секретаре (1806 дан).

Ә с ә р: Стихи на случай торжества основания Казанского университета. К., 1809; Описание татарских каргалинских училищ // Периодическое сочинение об успехах народного просвещения. СПб., 1819.

Әд.: Бу л и ч Н.Н. Из первых лет Казанского университета (1805–1819): Рассказы по архивным документам: В 2 ч. СПб., 1904; Би з я е в а Т.В. Пётр Сергеевич Кондырев. К., 2004.

Т.В.Бизязева.

КОНДЫРЛЫ авыллы, Биектау р-нында, Биектау тимер юл станциясеннән 28 км төньяк көнбатыштарак, Сая елгасының югары агымы буенда. 2010 елда 79 кеше (татарлар) яши. Халкының төп шөгыле — терлекчелек. Башлангыч мәктәп, клуб. 17 йөздә нигез салына. 18 йөздә — 19 йөзгә 1 нче ыргышында халкы дәүләт крәстияннәре катлавына керә, игенчелек, терлек асрау, умартачылык, өс-баш кименәре тегү б-н шөгыльләнә; көнчелектә ялланып эшли. 20 йөз башында К.да мәчәт (1871 дә төзелә), мәктәп, вак-төякләр кибете була. Бу чорда авыл жәмәгатенең имана жи-

ре 611 дис. тәшкил итә. 1920 гә кадәр Казан губернасының Казан өязе Салкын Чишмә волостенда, 1920 дән ТАССРның Арча кантонинда. 1930 ның 10 августыннан — Добъяз, 1963 нең 1 февраленнан — Зеленодольск, 1965 нең 12 гыйнварыннан Биектау р-нында. Халык саны: 1782 дә — 52 ир-ат; 1859 да — 70, 1897 дә — 158, 1908 дә — 217, 1920 дә — 386, 1938 дә — 383, 1949 да — 271, 1958 дә — 169, 1970 тә — 112, 1989 да — 86, 2002 дә — 76 кеше.

КОНДЫРЧА елгасы, Көнбатыш Кама аръягында, Сок елгасының (Идел елгасы бассейны) уң кушылдыгы. Озынлыгы 294 км, ТР чикләрендә — 25 км. Бассейнының мәйданы 4360 км². Сок ярлары калкулыгынан башлана. Елга башы, тамагы һәм төп агымы — Самара өлкәсе терр-ясендә, ТРда Нурлат р-ны терр-ясеннән ага. Елга башының абс. биекlege 200 м, тамагыныкы — 29 м. Су жыелу мәйданының урманлылыгы 14%, сөрүле жирләрә 60%. К.ның 54 кушылдыгы бар, Татарстан терр-ясендә К. елгасына Шлама елгасы (37,8 км) коя. Елга челтәренен тыгызлыгы 0,26 км/км². Туенуы катнаш, күбесенчә кар сулары исәбенә. Жир асты сулары



Кондырча елгасы. Нурлат шәһәре янында.

б-н туену модуле 0,1 л/с/км². Гидрологик режими ташу вакытында су муллыгы һәм жәен нык саегуы б-н характерлана. Елга режимын күзәтүләр Самара өлкәсенен Кошки (1937 дән) һәм Украинка (1993 тән) авылларындагы сүлчәгеч постларда алып барыла. Уртача еллык тирбәнешләр дәрәжәсе Кошки авылы янында 4,26 м (макс. 5,15 м). Бассейнда еллык су агымының уртача күпсәллек катламы 87 мм, ташу агымы катламы 60 мм. Язгы ташу, гадәттә, март ахыры — апрель башында башлана. Елга ноябрь уртасында туңа. Суының иң аз вакытындагы уртача күпсәллек чыгымы Нурлат шәһәре тирәсендә 0,52 м³/с. Суы бик каты: язын 9–12 мг-экв/л, кышын һәм жәен 20–40 мг-экв/л. Гомуми минеральлүшүе язын 150–300 мг/л, кышын һәм жәен 700–800 мг/л. ТР терр-ясендә К. бассейнында су күләме 0,5 млн. м³ булган буа бар. Су ресурслары сугару өчен файдаланыла.

КОНДЫРЧА ЕЛГАСЫ БУЕНДАГЫ СУГЫШ (18 июнь, 1391 ел), Аксак Тимернең Туктамышка каршы оештырган беренче зур сугышы. Туктамыш бәрелешне Жаек елгасы буенда уздырырга планлаштыра, ләкин Аксак Тимер гаскәренен ишәрен генә Жаек елгасын кичеп чыгуы аны көтелмәгән хәлгә куя. Ул гаскәрен Урта Идел буена алып ки-

тәргә мәжбүр була. Сугыш Кондырча елгасы буенда (Сок елгасы кушылдыгы) уза. Каршы яklar тигез көчкә ия булалар (200 меңәр сугышчы), төрле стратегия кулланылар. Туктамыш дошманны фланглардан әйләндереп алырга омытла. Аксак Тимер, флангларын өстәмә көчләр б-н ныгытып, сугышка акрынлап резервтагы көчләрен керту исәбенә Туктамышның атлы гаскәре һөжүмен кире кайтара. Аксак Тимер гаскәре алга омытла һәм башта дошманын чигенәргә, ә аннары сугыш кырыннан качарга мәжбүр итә. Туктамыш зур югалтуга дучар була (100 меңгә якын кеше һәлак була). Югалтулардан көчсезләнгән Аксак Тимер гаскәре дә алга таба һөжүмен туктата һәм, Идел буен талаганнан соң, үз дәүләте чикләренә әйләнеп кайта.

Әд.: Греков Б.Д., Якубовский А.Ю. Золотая Орда и её падение. М.—Л., 1950; Сафаргалеев М.Г. Распад Золотой Орды. Саранск, 1960. Ә.Г.Мөхәммәдиев.

КОНЕВ Иван Никитич (23.12.1898, Самара губ., Бөгелмә өязе Чишмә Кирмәне а. — 19.11.1983, Куйбышев ш.), генерал-майор (1950), Сов. Союзы Герое (13.9.1944). Подпрапорщиклар мактабе каршындагы унтер-офицерлар бүлеген (Казан, 1916), М.В.Фрунзе исем. Хәрби академияне (Мәскәү, 1936) һәм Генштаб Хәрби академиясен (Мәскәү, 1939) тәмамлый. Гражданныр сугышында, Халхин-Гол елгасы буендагы бәрелештә катнаша (1939). Боек Ватан сугышы елларында Умань дивизиясендә 3 нче гв. һава десанты командиры, Яссы-Кишинёв операциясендә батырлык күрсәтә; сугыш хәрәкәтләре б-н оста идарә иткәне өчен Герой исеме бирелә. 1945–55 елларда Совет Армиясендә житәкче вазифалар башкара. Өч Ленин ордены, дүрт Кызыл Байрак, 2 нче дәрәжә Суворов, 2 нче дәрәжә Кутузов, Кызыл Йолдыз орденнары һәм медальләр б-н бүләкләнә. Малоархангельск (Орёл өлкәсе), Тульчин, Радомышль, Умань (Украина Респ-касы) шәһәрләренен Мактаулы гражданы.

Әд.: Батырлар китабы — Книга Героев. К., 2000; Подвиг во имя Родины. Куйбышев, 1965. Кн. 1; Герои Советского Союза — наши земляки. К., 1984. Кн. 2; Герои Советского Союза: Краткий биограф. словарь. М., 1987. Т. 1.

КОНИ Анатолий Федорович (29.1.1844, С.-Петербург — 17.9.1927, Ленинград), хокук белгече, дәүләт эшлеклесе, язучы, жинаять эшләре хокукы д-ры (1890), Петербург ФАнең шәрәфле әгъзасы (1896), хакийкий ишәрен советник (1910). Дворяннар населеннән. Мәскәү ун-тын тәмамлый (1865). 1866–67 елларда Мәскәү мәхкәмә палатасы прокуроры секретаре. 1867–70 тә Сумы, Харьков һәм Петербург округ мәхкәмәләре прокуроры иптәше (урынбасары). 1870–71 дә Казан округ мәхкәмәсе прокуроры. Казан губернасы терр-ясендә 1864 елгы Мәхкәмә реформасын үткәру барышында кертелгән яңа мәхкәмә учреждениеләрен оештыруда катнаша. 1871 дән С.-Петербуртта хезмәт итә: прокурор (1875 кә кадәр), 1877–81 дә округ мәхкәмәсе, 1881–85 тә мәхкәмә палатасының гражданныр департаменты рәисе, 1885–96 да (бүленеп) Сенатның жинаять эшләре касса-

И.Н. Конев.



цион департаменты обер-прокуроры, 1891–1917 дә сенатор. Бер үк вакытта, 1907–17 дә, Россия Дәүләт Советы әгъзасы. 1918–22 дә 1 нче Петроград ун-ты профессоры. 1864 елгы мәхкәмә реформасын әзерләүдә иң актив катнашучыларның берсе. Юриспруденциягә караган хезмәтләре бар. К. — дәүләт эшлекләре, хокук белгечләре, рус мәданияте әвкәлләре хақында очерклар авторы. 1907 дән «Русская Старина» ж-лында «Мәхкәмә тикшерүчесе язмаларынан һәм истәлекләреннән» («Из заметок и воспоминаний судебного следователя») дигән очерклар сериясен бастырып чыгара, аларда Казан губерна идарәсе һәм суд органнына характеристика бирә, губернаның чиновниклар даирәсен сурәтләгән үткен язмалар бастыра. К. мемуарлары Россиянен 19 йөзнең 2 нче яртысы — 20 йөз башындагы ижтимагый һәм мәдәни тормышы буенча кыйммәтле чыганак булып тора.

Хезм.: Судебные речи. 1868–1888. СПб., 1897; Очерки и воспоминания. СПб., 1906; На жизненном пути: В 5 т. СПб. — Ревель — Берлин — Л., 1912–29; Отцы и дети судебной реформы. 1864–1914. М., 1914; Собр. соч.: В 8 т. М., 1966–69.

Әд.: С мо л я р ч у к В.И. Анатолий Федорович Кони. М., 1981; В с о ц к и й С.А. Кони. М., 1988. Е.Б.Долов.

КОННОВ Игорь Васильевич (8.2.1958, Украина ССРның Вольнь өлкәсе Луцк ш.), математик, физика-матем. фән. д-ры (1998), проф. (1999). 1980 елда Казан ун-тын тәмамлаганнан соң шунда ук эшли: хезмәтләре шома бармаучы оптимальләштерү теориясенә һәм алымнарына, вариацияле тигезсезлекләргә, тигезләнеш мәсьәләренә һәм аларны катлаулы системаларда куллануға карый. К. бер-һәм күпмәгънәле чагылдырулы вариацион тигезсезлекләр өчен комбинацияле релаксацион алымнар, шома бармаучы оптимальләштерүнең күп кенә алымнарын тәкъдим итә. Күп мәгънәле өстәмәлек мәсьәләләре өчен координатлы алымнар төзи. Вариацион катнаш тигезсезлек һәм нәсызыкча тигезләмәнен эквивалентлыгын, Парето кире тәртипләре системасы һәм лексикографик тәртипләрен эквивалентлыгын күрсәтә. Аукционнарның, очраклы коммуникация челтәрләренен иң гади модельләрен (системаларын) эшли. РФнең мактаулы югары проф. белем бирү хезмәткәре (2008).

Хезм.: Методы недифференцируемой оптимизации. К., 1993; Combined Relaxation Methods For Variational Inequalities. В., 2001; Equilibrium Models And Variational Inequalities. Amst., 2007.

КОННОДОЛ МӘГАРӘСӘ, к. Юрьев мәгарәләр системасы.



А.И. Коновалов.



С.В. Коновалов.

КОНОВ (Әлмиев) Минһаж Гайнетдин улы (1893–1934), журналист, педагог. Казанда мәдрәсәдә, ш.у. Ленинград көнчыгыш-пед. ин-тында белем ача (1927–29). 1915 елда Россия армиясенә чакырыла, Төньяк фронтның 5 нче армиясе составында сугыша. 1918 нең гыйнварында Төньяк фронтның мөселман ком-ты һәм «Сугыш сафы» фронт г-тасының редколлегия әгъзасы итеп сайлана. Эчкә Россия мөселманнары эшләре комис-ты эшендә катнаша, Мәскәүдә 1 нче татар-башкорт пехота батальонын оештыручыларның берсе. Коммунист мөселманнарының 1 нче Бөтенроссия корылтаенда (1918 нең 4–12 ноябрь, Мәскәү), Шәрәк халыклары коммунистлар оешмаларының 2 нче Бөтенроссия съез-дын (1919 ның 22 ноябрь – 3 декабрь, Мәскәү) катнаша. 1919 да РКП(б)ның мөселман оешмалары Үзәк бюросының нәшрият бүлеге мөдире, «Эшче» г-тасын чыгаруны оештыра (1920 нең гыйнвары-маенда дежур мөхәр-рир). 1920–27 дә Эшче-крәстияннәр инспекциясендә, Халык мәгарифе халык комис-тла-рында, ТАССР ҮБКнда эшли. 1931 дән Ка-занда пед. эшгә: Казан пед. техникумында, Хезмәтне фәнни оештыру ин-тында укыта.

И.Г.Гыйзәтуллин.

КОНОВАЛОВ Александр Иванович (30.1.1934, Казан), химик-органик, химия фән. д-ры (1974), РФА (1992; 1990 елдан мөхбир әгъза), ТР ФАнең хакыйкый әгъзасы (1991). 1956 да Казан ун-тын тәмамлаганнан соң, Бөтенсоюз кинофото фәнни-тикшеренү ин-тының Казан ф-лында эшли. 1957–99 елларда Казан ун-тында, химия ф-ты деканы (1968–72), органик химия каф. мөдире (1974–99), проф. (1975), ректор (1979–90). 1990 нан РФА КФУнең Органик һәм физик химия ин-тында, 2001 гә кадәр директор, 1991 дән яңартылулы табигый чимал химиясе лаб-ясе мөдире, 2000 нан супрамолекуляр химия бүлеге мөдире һәм супрамолекуляр системалар физик химиясе лаб-ясе мөдире. А.М.Бутлеров исем. Химия фәнни-тикшеренү ин-ты (1988–2003) һәм Казан ун-тының органик кушылмалар структурасын тикшерү лаб-ясе (1991 дән) фәнни житекчесе. 1996–2008 дә РФА КФУ Президиумы рәисе, 1997–2006 да ТР ФАнең, 1991 дән Д.И.Менделеев исем. Россия химия жәмгыятең вице-президенты; РФА Президиумы әгъзасы (2001), 1999 дан РФАнең Химия һәм матери-аллар турындагы фәннәр бүлегең органик һәм элементорганик химия буенча фәнни со-веты, 1996 дан А.М.Бутлеров исем. бүлекне

билгеләү буенча РФА комиссиясе рәисе. Хез-мәтләре органик, физик органик, супрамо-лекуляр химиягә карый. Дильс-Альдер ре-акциясе механизмын өйрәнә, циклушлы реакцияләрендә аддентларның реакциягә кер-рү мөмкинлеген билгеләүче факторларны һәм аның үзгәрешен (аддентларның до-нор-акцептор, термохимик, стереохимик ха-рактеристикаларын файдалану нигезендә) микъдар ягыннан күрсәтә. Диен синтезы ре-акциясенә «нейтраль» тибын ача (РФАнең Н.Д.Зелинский исем. бүлгәе, 2008), бу до-нор-акцептор билгеләр буенча әлегә реакци-яләр классификациясен төгәлләй. Сусыз эрет-келчләрдә сольватлашу термодинамикасын өйрәнгәнә, ш.у. сольватлашу процесслары-ның микъдар ягыннан закончалыкларын бил-геләгәнә өчен СССРның Дәүләт бүлгәнә лаек була (1987). Сусыз эреткелчләрдә органик кушылмаларның ачылыгын өйрәнүгә өлеш кергә. К. житекчелегендә сольватлашу сәл-тә төрле булган тирәкчеләрдә сольватлы бүлгәнә ионлы парларның универсаль (го-муми) моделә һәм органик кушылмалар ачы-лыгын билгеләүнең криттат ысулы эшләнә, төрле полярьлыктагы эреткелчләрдә ачылык-ның универсаль ионлы-парлы шкаласы бул-дырыла. Азык компонентларын (пектиннар, аксымнар һ.б.) аерып алу максаты б-н яңар-тыла торган үсемлек чималын (амарант, лю-пин) технол. эшкәртүнең фәнни нигезләре эшләнә. Супрамолекуляр химия өлкәсендә макроциклик рецепторлар (каликсареннар нигезендә) булдыру һәм аларны, биол. яктан әһәмиятле кушылмалар һәм радионук-лидларны да кертеп, органик, нәорганик субстратлар буларак селектив тоташтыру, экстракцияләү һәм транспортлау өчен куллану буенча тикшерүләр үткәрелә. Супрамо-лекуляр системалар катнашында молекуляр тану, мембраналы күчерү, ионлы каналлар булдыру, экстракция процесслары буенча нәтижеләр алына. Азотлы гетероцикллар-ның фосфорорганик кушылмалары нигезендә үсемлекләргә үсешенә тәэсир итүче эффе-ктив «Меллафен» (Бөтенроссия күргәзмә үзә-геңә көмеш медале) булдырыла. Уйлап та-буга 30 авторлык таныклыгы һәм патенты бар. Физик органик һәм супрамолекуляр хи-мия өлкәсендәге тикшеренүләре өчен К. РФАнең Д.И.Менделеев исем. алтын медале-нә лаек була. Супрамолекуляр химия буенча Россиядә беренче халыкара конференцияне оештыручы (Казан, 2000, 2002), Казан ун-ты каршындагы «XXI гасыр материаллары һәм технологияләре» («Материалы и техноло-гии XXI века») фәнни-мәгариф үзәген оеш-тыручы һәм житекчесе. 1980–90 елларда ТАССР ЮС, 1989–92 дә СССР халык депу-таты. ТР Дәүләт бүлгәе лауреаты (2008). Хез-мәт Кызыл Байрагы, Халыклар дуслыгы, 3 нче һәм 4 нче дәрәжә «Ватан алдындагы казанышлары өчен» орденнары, ТРның Мак-тау грамотасы б-н бүләкләнә.

Хезм.: Реакционная способность аддентов в реакции диенового синтеза // Успехи химии. 1983. Т. 52, № 11; Термохимия сольватации органических неэлектролитов // Успехи химии. 1991. Т. 60, № 1 (автордаш); Фосфорсодержащие каликсарены // Успехи химии. 1998. Т. 67, № 1 (автордаш).

Әд.: Александр Иванович Коновалов: Жизнь, от-данная науке. К., 2004; Казанский университет (1804–2004): Биобиблиогр. словарь. К., 2004. Т. 2.

КОНОВАЛОВ Валерий Николаевич (21.1.1938, Чита ш. — 21.5.1998, Казан), әд-бият галиме, филол. фән. д-ры (1996), проф. (1997). Ярославль пед. ин-тын тәмамлый (1960). 1967–98 елларда Казан ун-тында эш-ли (1982–87 дә чит ил студентлары б-н эш-ләүче декан, 1988 дән рус һәм чит илләр әд-бияты каф. мөдире). Хезмәтләре 1860–80 ел-лар рус әдәбияты һәм әдәби тәнкыйтенә кар-рый (Н.Г.Чернышевский ижаты, метод мәсь-әләләре һәм әдәби тәнкыйт тарихын чор-ларга бүлү, язучы ижатында тәнкыйтнең үзәнчәлеге). Халыклар Дуслыгы ордены б-н бүләкләнә.

Хезм.: Литературная критика народничества. К., 1978; Русская литература последней трети XIX в. К., 1980.

Әд.: Памяти В.Н.Коновалова // Уч. Зап. Казан. ун-та. 1998. Т. 136.

КОНОВАЛОВ Семён Васильевич (15.2.1920, Зоя кантоны Ямбулат а. — 4.4.1989, Казан), Сов. Союзы Герое (31.3.1943), подполков-ник. Куйбышев хәрби пехота уч-щесен (1941), Ленинград югары офицерлар бронетанк мәктәбен тәмамлый (1952). Хәрби хез-мәткә алынганчы туган авылында хат ташу-чы булып эшли. 1939 елдан Кызыл Армия сафларында. 1941 нең июненнан Бөек Ватан сугышы фронтларында, 9 нчы армиянең 15 нче танк бригадасы танк командиры. Көн-ьяк, Көнъяк-Көнбатыш, Төньяк Кавказ һәм Кавказ арты фронтлары гаскәрләре соста-вында Донбас операциясендә (1941), Ростов оборона (1941) һәм һөжүм операцияләрендә (1942), Кавказ өчен сугышта (1942–43) кат-наша. 1942 нең 13 июлендә Түбән Митякин хуторы (Ростов өлкәсе Тарасов р-ны) янын-дагы сугышта багырлык күрсәтә: анын житек-челегендә экипаж 16 танкны, 2 бронялы ав-томобильне һәм 8 автомашинаны юк итә. 1946–50 дә һәм 1956 дан запаста. Казанда яши һәм эшли. Ленин ордены, 1 нче дәрәжә Ватан сугышы ордены һәм медальләр б-н бү-ләкләнә. Казанда бер урам К. исемин йөртә.

Әд.: Батырлар китабы — Книга Героев. К., 2000; Х а н и н Л. Герои Советского Союза — сыны Та-тарии. К., 1963; Т р о к а е в А.А. Подвиг на шах-тёрской земле. Донецк, 1983; Герои Советского Союза: Краткий биограф. словарь. М., 1987. Т. 1.

М.З.Хәбибуллин.

КОНОВАЛОВА Ирина Вадимовна (18.4.1933, Казан), химик-органик, химия фән. д-ры (1973), проф. (1975), ТАССРның атказ. фән эшлеклесе (1984). 1956 елда Казан ун-тын тәмамлаганнан соң, Бөтенсоюз кинофото фәнни-тикшеренү ин-тының Казан ф-лында эшли. 1958 дән Казан ун-тында, хи-мия ф-ты деканы (1972–87). К. 3, 4, 5 коор-динацияле фосфорның органик кушылма-ларын синтезләй, реакциягә керү мөмкинле-ген өйрәнә. Күбесе төрле яклап биол. актив-лыкка ия булган азотлы гетероциклик ку-шылмалар синтезлау алымнарын эшли. Фос-фор химиясендә яңадан төркемләнүне тикше-рүгә, электрофиль һәм нуклеофиль реагент-лар б-н оч координацияле фосфор кушылма-лары реакцияләренен механизмнарын өйрә-

нүгә, фосфит к-тасының салицил эфирлары химиясен, фосфорлы фторорганик кушылмалар химиясен эшләрүгә өлеш керте. Уйлап табуга 40 тан артык авторлык таныклығы бар. «Почёт билгесе» ордены, медальләр б-н бүләкләнә.

Хезм.: Реакции присоединения фосфорсодержащих соединений с подвижным атомом водорода // Реакции и методы исследования органических соединений. М., 1968. Кн. 19 (автордаш); Реакции производных кислот трёхвалентного фосфора с электрофильными реагентами // Реакции и методы исследования органических соединений. М., 1973. Кн. 23 (автордаш); Реакция Пудовика. К., 1991 (автордаш).

КОНОВАЛОВКА авыллы, Минзәлә р-нында, Минзәлә шәһәрәннән 11 км көньяк-көнбатыштарак, Казан–Уфа автомобиль юлы буенда. 2010 елда 653 кеше (2002 елгы халык исәбе буенча, руслар – 59%, татарлар – 39%) яши. Халкының төп шөгыле — мөгезле әре терлек асрау. Урта мөктәп, мәдәният йорты, китапхана. 18 йөздә нигез салына. 1860 елларга кадәр халкы дәүләт крәстианнәре катлавына керә, игенчелек, терлекчелек б-н шөгылләнә; сәүдәгәр Стахеевларда ялланшып эшли. 20 йөз башында Кда су тегермәне, тимерчелек, ярма яргыч була. Бу чорда авыл жәмәгатенең имана жире 1751,2 дис. тәшкил итә. 1920 гә кадәр Уфа губернасының Минзәлә өязе Минзәлә волостенда, 1920 дән ТАССРның Минзәлә кантонында. 1930 ның 10 августынан Минзәлә р-нында. Халык саны: 1870 тә – 263, 1913 тә – 579, 1920 дә – 659, 1926 да – 683, 1938 дә – 588, 1949 да – 415, 1958 дә – 348, 1970 тә – 295, 1979 да – 366, 1989 да – 701, 2002 дә – 787 кеше.

КОНОГӨРОВКА авыллы, Бөгелмә р-нында, Бөгелмә шәһәрәннән 14 км көнбатыштарак, Дала Зае елгасы буенда. 2010 елда 49 кеше (руслар) яши. Халкының төп шөгыле — кырчылык, терлекчелек. 19 йөз уртасында нигез салына. Рев-циягә кадәрге чыганаclarда Николаевка исеме б-н дә билгеле. 1860 елларга кадәр халкы дәүләт крәстианнәре катлавына керә, игенчелек, терлекчелек б-н шөгылләнә. 20 йөз башында Кда 2 су тегермәне эшли. Бу чорда авыл жәмәгатенең имана жире 910 дис. тәшкил итә. 1920 гә кадәр Самара губернасының Бөгелмә өязе Богоявление волостенда, 1920 дән ТАССРның Бөгелмә кантонында. 1930 ның 10 августынан Бөгелмә р-нында. Халык саны: 1889 да – 198, 1908 дә – 288, 1920 дә – 281, 1926 да – 306, 1938 дә – 291, 1958 дә – 220, 1970 тә – 186, 1979 да – 134, 1989 да – 50, 2002 дә – 31 кеше.

КОНОНОВ Андрей Николаевич (27.10.1906, С.-Петербург – 30.10.1986, Ленинград), тел галиме, төрки телләр белгече, филол. фән. д-ры (1948), СССР ФАнең хакыйкый әгъзасы (1974). Ленинград Шәрәкь ин-тын тәмамлый (1930). 1937–81 елларда Ленинград ун-тында, төрки филол. каф. мөдире (1949–72), проф. (1950). Бер үк вакытта, 1938 елдан СССР ФАнең Көнчыгышны өйрәнү ин-тының Ленинград бүлегендә, 1961–63 тә аның директоры. «Хәзерге төрек әдәби теле грамматикасы» («Грамматика современно-го турецкого литературного языка», М.–Л.,

1956), «Хәзерге үзбәк әдәби теле грамматикасы» («Грамматика современного узбекского литературного языка», М.–Л., 1960), «Ватандаш тюркололарның биобиблиографик сүзлеге: Октябрга кадәрге чор» («Биобиблиографический словарь отечественных тюркологов: Дооктябрьский период», М., 1974) хезмәтләре авторы. Төрки телләрнең хәзерге һәм тарихи грамматикасына, текстология һәм лексикологиясенә, Шәрәкьне һәм төрки халыклар телләрне, мәдәниятләрне өйрәнүче фәннәр тарихына караган хезмәтләрендә К. төрки телләрнең аглутинатив төзелешле табигатенә, хәзерге төрки телләр грамматик төзелешенә күп кенә үзенчәлекләрен аңлауга ачыкчы булып торучы төрки-рун язма истәлекләре теленә грамматик төзелешенә, әлегә тел тарихы буенча гына түгел, ә гомум-төрки мәдәният тарихы буенча да мөгълүматлар чыганагы булган борынгы язмаларга карата үз карашларын баян итә; синтаксик бәйләнештә кәйбер мөстәкыйль һәм ярым мөстәкыйль элементларның үзгөрүләре һәм теркәгечсез ияртүле бәйләнешләре ролен нигезли.

СССР һәм Россиядә төрки телләрне өйрәнү тарихына караган хезмәтләре бар. К. Советлар Союзының төрки телле республикалары өчен фәнни кадрлар әзерләү һәм тәрбияләү эшендә аларга зур ярдәм күрсәтә, аерым алганда, СССР ФАнең Казан ф-лы Тел, әдәбият һәм тарих ин-ты һәм Казан ун-ты галим-тюркололары (төрки телләр галимнәре) б-н тыгыз элемәттә тора.

Төрөк лингвистикасы жәмгыяте (1957 елдан), Венгрия ориенталистлары фәнни жәмгыяте (1970 тән), Венгрия ФА (1973 тән), Польша шәркыятьче галимнәр жәмгыяте (1974 тән) һ.б. әгъзасы була. Ике Хезмәт Кызыл Байрагы ордены, Халыклар дуслыгы, «Почёт билгесе» орденнары, медальләр б-н бүләкләнә.

Хезм.: Тюркская филология в СССР. 1917–1967. М., 1968; История изучения тюркских языков в России. Дооктябрьский период. Л., 1972; Из истории татарского языка: татарская грамматика Иосифа Гиганова // Выдающийся просветитель-демократ Каюм Насыри. К., 1976; Очерк истории изучения турецкого языка. Л., 1976.

Әд.: В е к и л о в А.П., И в а н о в С.Н. К 60-летию А.Н.Кононова // Изв. АН СССР. Сер. лит-ры и языка. 1966. Т. 25; Андрей Николаевич Кононов. Материалы к биобиографии учёных СССР. М., 1980. Вып. 13; Т е н и ш е в Э.Р. Академик Андрей Николаевич Кононов (к 75-летию со дня рождения) // Изв. АН СССР. Серия лит-ры и языка. 1981. Т. 6; Tyrologica. 1986. К 80-летию академика А.Н.Кононова. Л., 1986.

В.Х.Хаков.

КОНОПЛЁВ Юрий Геннадьевич (6.12.1939, Казан), механика өлкәсе галиме, физика-матем. фән д-ры (1983), ТР ФА академигы (1992), ТР һәм РФнең атказ. фән эшлеклесе (1998, 2000), Казан ун-тының атказ. проф. (2009). 1962 дән Казан ун-тын тәмамлый, шунда ук эшли: Математика һәм механика фәнни-тикшеренү ин-тында (1986 га кадәр), проректор (1986–90), ректор (1990–2001), бер үк вакытта теоретик механика каф. мөдире (1988 дән), проф. (1988). К. тырышлыгы б-н Казан ун-тында яңа ф-тлар, кафедралар, бү-

лекләр, секторлар оештырыла, яңа белгечлекләр ачыла; Яшел Үзән (1996), Чаллы (1997) ф-ллари төзелә, Тел белеме (1994), Көнчыгышны өйрәнү (2000) ин-тлары булдырыла. Хезмәтләре деформацияләнә торган каты жи-сем механикасына карый. К. деформацияләнә торган каты жи-сем механикасы мәсәләләрен чишүнең теоретик-тәжрибә алымын эшли, аны сүрүләр һәм пластиналарның ныклығы, тотрыкчылыгы һәм тирбәнешләр мәсәләләрен гәмәли чишүдә куллана. Очыкчы аппаратлар, химия һәм нефть жиһазлары, оптик-механик конструкцияләр, төзелеш корымалары проектларын төздә, ш.у. зур йөк автомобильләренә рамнары төзелешен оптимальләштерүдә, порт краннарының металл өлешләрендә тәэсир итүче көчәнешне динамик йөкләнешләренә исәпкә алып билгеләүдә, краннардагы металл конструкцияләренә аерым өлешләрен ныгытуга карата тәкдимнәр эшләүдә катнаша. Югары уку йортлары өчен дәреслекләр авторы. Халыкара югары мәктәпләр ФА президиумы (1996 дан), РФ Мәгариф министрлыгының теоретик механика буенча фәнни-методик советы (1991–2001), фән һәм техника өлкәсендә РФ (1992–2000), 1993 тән ТР Дәүләт бүләкләрен билгеләү комиссияләре әгъзасы. «СССРның югары белем бирү өлкәсендә аеруча зур уңышлары өчен», «РФнең мактаулы югары белем бирү хезмәткәре», Франциянең «Академик пальмалар» ордены офицеры билгеләре, медальләр, ш.и. Россия Космонавтика федерациясенен Ю.А.Гагарин исем. алтын медале, Гессен ун-тының (Германия) ин югары бүлгә — Юстус Либих исем. медаль б-н бүләкләнә.

Хезм.: Голографическая интерферометрия и фототехника. К., 1994 (автордаш); Устойчивость упругих пластин и оболочек при динамических воздействиях. К., 1996 (автордаш); Лекции по динамике сооружений с движущимися нагрузками. К., 2003 (автордаш).

Әд.: Казанский университет (1804–2004): Биобиблиогр. словарь. К., 2004. Т. 2.

Р.Г.Усманов.

КОНСА́Р елгасы, Көнбатыш Кама алдында, Вятка елгасының уң кушылдыгы. Озынлыгы 9,2 км, бассейнының майданы 42,9 км². Кукмара р-ны терр-ясеннән ага. Елга башы — Чарлы авылы тирәсендә, тамагы — Татар Толлысы авылынан 1,6 км көнчыгыштарак. Елга башының абс. биеклеге 160 м, тамагыныкы — 54 м. Су жыелу майданының урманлылыгы 45%. К.ның 0,1 дән алып 2,7 км га кадәр озынлыктагы 6 кушылдыгы бар. Елга челтәрнен тыгызлыгы 0,38 км/км². Туенуы катнаш, күбесенчә кар сулары исәбенә. Жир асты сулары б-н туену модуле 1,1–3 л/с·км². Гидрологик режимы ташу вакытында су муллыгы һәм жәен нык саегуы б-н характерлана. Бассейнда еллык су агымының уртача күпчеллык катламы 90 мм, ташу агымы катламы 70 мм. Язгы ташу, гадәттә, март ахы-



Ю.Г. Конопльев.

ры — апрельнең беренче ункөнлегендә башлана. Елга ноябрь уртасында туна. Тамагында суының иң аз вакытындагы уртача күпчеллек чыгымы 0,03 м³/с. Суы азын йомшак (1,5–3 мг-экв/л), кышын һәм жәен уртача катылыкта (3–6 мг-экв/л). Гомуми минеральләшүе азын 200–300 мг/л, кышын һәм жәен 700–1000 мг/л. К. бассейнында су күләме 0,4 млн. м³ булган буа бар. Су ресурстары сугару өчен файдаланыла.

КОНСОНАНТИЗМ, к. *Тартык авазлар*.

КОНСТАНТИНОВКА авылы, Азнакай р-нында, Азнакай шәһәрненнән 35 км көнчыгыштарак, Бк елгасы буенда. 2010 елда 15 кеше (руслар) яши. 1920 елларның 1 нче яртысында нигез салына. Оештырылган көннән ТАССРның Бөгелмә кантонын Бэйрәкә волостенда. 1930 ның 10 августыннан — Тымытык, 1931 нең 30 октябреннән — Азнакай, 1935 нең 10 февраленнән — Ютазы, 1963 нең 1 февраленнән — Бөгелмә, 1965 нең 12 гыйнварыннан Азнакай р-нында. Халык саны: 1926 да — 167, 1938 да — 157, 1949 да — 134, 1958 да — 67, 1970 та — 52, 1979 да — 37, 1989 да — 10, 2002 да — 8 кеше.

КОНСТАНТИНОВКА авылы, Казан шәһәренең Совет р-нында, Казан тимер юл станциясеннән 12 км көнчыгыштарак, Казан—Уфа автомобиль юлы буенда. 2008 елда 3063 кеше (2002 елгы халык исәбе буенча, руслар — 51%, татарлар — 45%) яши. Халкының төп шөгыле — мөгезле эре терлек асрау, яшелчәчелек. Урта мәктәп, клуб, китапханә. Мәчет. Чиркәу. 17 йөз башында нигез салына. 1860 елларга кадәр халкы удел (1797 гә кадәр — сарай) крестьяннәре кагларына керә, игенчелек, терлекчелек, яшелчәчелек, умартачылык б-н шөгыльләнә. 20 йөз башында К.да земство мәктәбе (1885 тә ачыла), вак-төякләр кибете эшли. Бу чорда авыл жәмәгатенә имана жире 1495,5 дис. тәшкил итә. 1920 гә кадәр Казан губернасының Казан өязе Воскресенский волостенда, 1920 дән ТАССРның Арча кантонында. 1927 нең 14 февраленнән — Воскресенский, 1927 нең 1 августыннан Казан авыл р-нында, 1938 нең 4 августыннан — Столбище, 1959 ның 26 мартыннан — Биектау, 1963 нең 1 февраленнән — Питрәч, 1965 нең 12 гыйнварыннан Биектау р-нында; 2007 дән Казан составында. Халык саны: 1646 да — 61, 1782 да — 175 ир-ат; 1859 да — 768, 1897 да — 809, 1908 да — 1000, 1920 да — 962, 1949 да — 732, 1958 да — 765, 1970 та — 846, 1989 да — 2198, 2002 да — 2806 кеше.

Әд.: Очерки истории Высокогорского района Республики Татарстан. К., 1999.

КОНСТИТУЦИОН ДЕМОКРАТЛАР ПАРТИЯСЕ («Халык азатлыгы партиясе», кадетлар), гомумроссия либераллар партиясе. Традицион земство либерализмы һәм либераль-демократик интеллигенция вәкилләрен берләштерә («Азатлык берлеге» һәм «Земствочылар-конституциячеләр берлеге» ижтимагый-сәси оешмалары). Оештыру съезды 1905 елның 12–18 октябрендә Мәскәүдә уза; анда Устав һәм Программа кабул ителә, составына 30 кеше кергән УК сайлана. Партиянең программасы сәси һәм социаль

мәсьәләләрнең киң даирәсен үз эченә ала: конституцион һәм парламент монархиясен урнаштыру; демократик ирекләрне гамәлгә ашыру; Россиянең барлык халыклары өчен мәдәни үзбилгеләнү, Польшага һәм Финляндиягә адм. мохтарият биру; дәүләт, кабинет һәм монастырь биләмәләре хисабыннан жирсез һәм аз жирле крестьяннәргә жир бүлеп биру, ш.у. алпавыт жирләрен өлешчә ирексезләп сатып алу; социаль өлкәгә чыгымнарны арттыру максатында бюджетны янадан карау; сыгылмалы салым системасын, вәкаләтләрен һәм хокукларын зурайттып, илнең барлык төбәкләрендә земство үзидарәсен гамәлгә кертү; «эшчеләр мәсьәләсе»н закон нигезендә хәл итү, ш.и. мөмкин булган жирләрдә кичекмәстән 8 сәгатьлек эш көнөнә күчү һ.б. Партия лидерлары — П.Н.Милоков, И.В.Гессен, В.Д.Набоков, И.И.Петрункевич, П.Д.Долгоруков һ.б. Төп тактика — программадагы бурычларны бары тик көрөшнән парламент чаралары б-н генә хәл итүгә ирешү. Нәтижәдә, партия эгъзаларының эшчәнлегенә иң элек Дәүләт Думасына сайлау кампанияләре тирәсендә һәм аның эчендә туплана. 1 нче Думада кадетлар житекче урынны биллиләр, Дума таратылганнан соң, кадетлар фракциясе башлангычында депутатлар төркеме хөкүмәткә каршы юнәлдерелгән *Выборг өндәмәсенә* кул куя. 2 нче Думада кадетлар, 98 урынга ия булып, әлеккечә үк лидерлык итәләр. 1 нче һәм 2 нче Думаларда алар аграр мәсьәләне хәл итү буенча үз закон проектларын алга сөрәләр. 3 нче һәм 4 нче Думаларда, азчылыкта булып, тырышлыklarын хөкүмәт проектларын тәнкыйтәлүгә юнәлтәләр.

Кадетлар партиясенең Казан бүлекчәсе 1905 нең октябрендә оеша. Беренче гомуми жылышы 1905 нең 31 декабрендә уза; партиянең Казан губерна ком-тын төзү турында карар кабул ителә, аның составына И.А.Акура, С.Ш.Алкин, И.И.Бабушкин, А.Г.Бать, А.В.Васильев, М.С.Венецианов, И.С.Кривоносов, Е.Г.Рогозин, А.А.Симолин, М.М.Хвостов, Г.Г.Тельберг, А.Д.Чернояров сайлана. 1906 да Лаеш, Чистай, Цивильск, Ядрин шәһәрләрендә өяз ком-тлары эшли. Эгъзаларының гомуми саны — 700 ләп кеше. Партиянең тарафдарлары тагын да күбрәк була, ләкин күпләр үзләренең оппозицион партия яклы икәнлекләрен ачыктан-ачык әйтәргә базмыйлар (партияне легальләштерү турындагы мәсьәлә хәл ителми). Казаннан партиянең УК составына И.А.Акура һәм Г.Ф.Шершеневич кертелә. Сәүдәгәрләр кагларының кайбер вәкилләре (бертуган И.И. һәм П.И.Александровлар, А.Д. һәм Д.Д.Чернояровлар, И.Казак, М.Галиев, С.Аитов, Б.Апанаев һ.б.) губерна оешмасына финанс ярдәме күрсәтәләр.

Дәүләт Думасына сайлау алды кампанияләре чорында партиянең губерна бүлекчәсе эгъзалары сәси яктан активлаша. Сайлауларда *«Иттифак әл-муслимин»* партиясе эгъзалары К.д.п.нең төп союзниклары булалар, шул рәвешле губернаың татар халкы катнашкан сайлаулар вакытында (биргә тә 1 нче һәм 2 нче Думаларга сайлаганда) кадетлар партиясен яклау тәмин ителә. 1 нче Дәүләт Думасы таратылганнан соң, К.д.п.нең Казан

губерна ком-ты эгъзалары хөкүмәткә каршы юнәлдерелгән *Выборг* өндәмәсен хушлап чыгалар, бу губернада оешманың хәле катлаулануга китерә. Партиянең күп кеңә эгъзалары һәм аңа теләктәшлек белдерүчеләр репрессияләргә дучар ителә (мәс., И.А.Акура). Оешма яшерен хәлдә диярлек эшли. 1906 ның ноябрендә партиянең губерна ком-ты каршында (Казан ун-тында) студентлар фракциясе оеша, аны студентлар К.В.Белилин, Н.В.Утехин һ.б. житекли. Партия тактикасыннан риза булмаган кайбер эгъзалар 1907 да «Тыныч яңарыш партиясе»н оештыралар, ләкин аз санлы булуы сәбәпле, Казан губернасының ижтимагый-сәси торышында ул сизелерлек роль уйнамый. 1905–07 еллар рев-циясеннән соң кадетлар оешмасы сан ягыннан азая, өяз бүлекчәләренең эшчәнлегенә туктау. 3 нче Дәүләт Думасына сайлауларда Казан кадетларына октябристлар (к. *«Ужиденче октябрь берлеге»*) б-н бер блокка керергә туры килә. 1908 да Казанда 400 ләп партия эгъзасы исәпләнә. Бу чорда Г.Ф.Шершеневич, А.В.Васильев, М.М.Хвостов, И.В.Мандельштам, А.В.Завадский, А.Г.Бать, С.Ш.Алкин, И.И.Бабушкин, Н.П.Гусев аеруча актив эшлиләр.

Беренче бөтендөнья сугышы елларында төбәктә кадетларның эшчәнлегенә активлаша. Алар сугыш алып бару өчен матди һәм кеше ресурстарын мобилизацияләүдә мөһим роль уйнаган оешмалар эшендә катнашалар. Кадетлар П.П.Набоков, Н.И.Порфирьев, И.Н.Овчинников Казанда Хәрби сәнәгать ком-тын житеклиләр. С.Ш.Алкин, Н.П.Загоскин, И.И.Бабушкин, Н.П.Гусев «Земство берлеге» һәм «Шәһәр берлеге» структураларында эшлиләр. 1917 елгы Февр. рев-циясеннән соң К.д.п.нең Казан губерна ком-ты беренчеләрдән булып оеша.

1917 нең мартында аның эгъзаларының гомуми жылышы булып уза, анда губерна ком-тының яңа составы сайлана (рәис — А.А.Симолин). 1917 нең жәендә Арча, Козьмодемьянск, Лаеш, Спас, Тәтеш, Царёвококшайск, Чистай шәһәрләрендә, Маринский Посадта аның бүлекчәләре барлыкка килә. Казан шәһәр оешмасы Идел буенда иң зурлардан була (800 ләп кеше). Моннан тыш, Казанда 2 студентлар фракциясе (Казан руханилар академиясе һәм Казан ун-ты каршында) эшли. Партия клублары, китапханәләр оештырыла. Партия эгъзалары хәйрия эшчәнлегенә б-н шөгыльләнәләр. 1917 да Казанда К.д.п.нең өч губерна съезды уздырыла. 1 нчесе 17–18 июльдә уза, анда жиде өяз ком-тыннан һәм Казаннан делегатлар катнаша. Төп максат Казан губерна оешмасының илдә һәм губернада хөкөм сөргән сәси вагъияткә карата мөнәсәбәттен ачыккладан гыйбарәт була. Съезд резолюция кабул итә, резолюциядә: «Россияне коткару өчен исеңдә генә түгел, асылда да коалицион булган хөкүмәт рәвешендә бердәм ныклы хакимият кирәк, һәм бу коалицион хөкүмәтгә Халык азатлыгы партиясе эгъзалары катнашырга тиеш», — дилә. 29–30 августта узган 2 нче съезд Россия кораллы көчләре башкомандующие генерал Г.Г.Корнилов фетнәсенә нис-

бәтле рәвештә чакырыла. Төп максат губерна оешмасы тактикасын эшләү була. Делегатлар партиянең 9 нчы гомумроссия съездында (1917 нең 23–28 июле) ҮК тәкъдим иткән программаны һәм тактиканы нигездә хуплайлар; ләкин П.Н.Милуков житәкчелендә ҮК, чынлыкта переворотка риза булып, илдә «көчле һәм бәйсез» хакимият урнаштыруны хуплап чыкса да, 2 нче съезд делегатлары Вахытлы хөкүмәтне яклаучы һәм, кайсы тарафтан янаса да, аңа каршы юнәлдерелгән теләсә нинди күтәрелешне гаепләүче резолюция кабул италәр. 3 нче съезд 1917 нең октябр ахырында чакырыла. Бу съездә кадетларның Казан губерна оешмасы ағзалары большевиклар переворотын гаепләп чыгалар һәм большевиклар хакимиятен законсыз дип таныялар. Казанның кайбер кадетлары большевикларга каршы көрәштә актив катнаша. ХКС 1917 елның 28 ноябрь Декреты б-н К.д.п.н «халык дошманнары партиясе» дип игълан итә һәм аның эшчәнлеген тыела. 1917 нең 30 ноябрәндә Казан большевиклары шәһәр думасының кадетлар партиясендә торган барлык ағъзаларында, ш.у. «Камско-Волжская речь» г-тасы редакциясендә тентүләр уздыралар.

Басма органнары: «Казанский вечер», «Волжско-Камская речь», «Камско-Волжская речь» г-талары.

Әд.: Ш е л о х а е в В.В. Кадеты — главная партия либеральной буржуазии в борьбе с революцией 1905–1907 гг. М., 1983; ш у л у к. Идеология и политическая организация российской либеральной буржуазии. 1907–1914 гг. М., 1991; Д у м о в а Н.Г. Кадетская партия в период 1-й мировой войны и Февральской революции. М., 1988; А й н у т д и н о в а Л.М. Либеральное движение в Казанской губернии (1900–1911 гг.). К., 2003.

Л.М.Айнетдинова.

КОНСТРУКТИВИЗМ, 1920–30 елларда СССР архит-расы һәм сәнгатендәге төп юнәлешләрнең берсе; рационализмның бер төре. Аның үзенчәлеге — бинаның функциональ яктан файдаланылуын югары дәрәжәдә ачып бирү. 1923–27 дә Казанда К. юнәлешендә эшләүче Яшь архитекторлар берләшмәсе (ЯАБ) оештырыла. Совет К.ы концепцияләре Мәскәүдә генә түгел, илнең күп кенә башка шәһәрләре архит-расында да барлыкка килә.

К. 1920 — 1930 елларның 1 нче яртысы архит-расында Казанда да өстенлек итә. Мон-



Конструктивизм. 1. Мергасов йорты. Казан. Арх. Д.М.Фёдоров. 1928. 1970 еллар фоторәсем; 2. Матбугат йорты. Казан. Арх. С.С.Пән. 1933-35.

да яңа социаль ихтияжларга җавап бирүче күп вазифалы яңа төр жәмәгать биналарын төзү буенча эзләнүләр алып барган Мәскәү конструктивистлары М.Я.Гинзбург, Н.Я.Голосов, Г.С.Гурьев-Гуревич, С.С.Пән эшли. Жәмәгать биналары аерым максатлар өчен күләмле-планлаштыру чигелешләрендә функциональ һәм конструктив шартларга бәйләп төзелә. Казан архитектор-конструктивистлары казанышларыннан 1928 дә Мәскәүдә узган заман архитекторлары берләшмәсенә 1 нче конференциясендә тәкъдим ителгән Казан төзелешне схемасын һәм торак комплекслары проектын, ЯАБ декларациясе кебек теоретик һәм гамәли эшләнмәләр игътибарга лаек. ЯАБ декларациясе «Современная архитектура» үзәк ж-лында 1928 нең 1 нче санында дөньяга күрә. ЯАБ халыкка көнкүреш хезмәте күрсәтү буенча учреждениеләр комплексын күздә тоткан коммуна-йортлар идеясен эшләп чыгара; биналарның проекткала схемаларын архит-ра формасының функциональ шартлылығы нигезендә эшләү аның казанышы булып тора.

1920 еллар ахыры — 1930 еллар башынан архит-ра һәм монументаль сәнгать синтезының төп элементлары агитация чарасына өверелә: биналарның архит-ра образларын формалаштыруда язлар, эмблемалар, символлар, флаштоклар мөһим роль уйный. Казанда К. стилендәге аеруча билгеле корылмаларга *Татарстан АССРның 10 еллыгы исемендәге мәдәният сарае*, *Матбугат йорты* һ.б. керә.

К. сынлы сәнгатьтә 1920 нең 1 нче яртысында *Тат.ЛЕФ* һәм *Сульф* составына кергән рәссамнарның ижатында үсеш ала. Казан архит-ра-сәнгать остаханәләренә (к. *Казан сынлы сәнгать училищесе*) сәнгать педагогикасына «производство сәнгать» һәм Пролеткульт идеологиясенә (Ф.П.Гаврилов, К.К.Чеботарёв, И.А.Никитинның укуы программасы) нигезләнгән

әзерлек курслары кертелә. Кешене чолгап алган матди мохитне яңа формаларын төзү жәмгыятьне социаль үзгәртпә коруның мөһим чарасы буларак карала. Сәнгатьнең гаммави-агитация һәм бизуү төрләренә, яңа материаллар һәм техникалар б-н тәҗрибәләр үткәргүгә (төсле гипс, фанерда гравюра ясау һ.б.) аеруча әһәмият бирелә. Станлы накышыкка — монументаль панно алымы (К.К.Чеботарёв, Е.А.Михайлов, Е.К.Частыхина һ.б. әсәрләре), китап һәм журнал графикасына — плакат, лозунг, фотомонтаж элементлары (Ф.Ш.Таширов, Д.Н.Красильников, Ш.Н.Мохәммәтҗанов һ.б. графикасы), театр декорациясе сәнгатенә — спектакльләрдә сәхнә күренешләре образлары ижат итүче конструкцияләр һәм «стан»нар (К.К.Чеботарёв, М.В.Барашов, Хәзерге заман театрының конструктив тәҗрибә остаханәсе спектакльләре сценографияләре) кертелә. К. идеологиясе күпчелек очракта утопик, вульгар-социал. характерда була. Ләкин, шуңа да карамастан, гамәлдә К. сәнгать төрләре чараларын тагын да киңәйтүгә һәм баегута ярдәм итә.

Әд.: З а к и р о в а Т.Р. Архитектура Советской Татарии. Проблемы становления и развития общественных зданий (на примере Казани): Дис. ... М., 1988; К л ю ч е в с к а я Е.П. Казанская архитектурная школа 1920-х гг. // Дизайн и новая архитектура. 2001. № 8.

Т.Р.Закирова, Е.П.Ключевская.

КОНТАРИНИ (Contarini) Амброджио (15 йөз), Венеция дипломаты, Персиягә барган Венеция илчеләге житагчесе (1474–77). 1474 елның февралендә, Венеция б-н берлектә Төркиягә каршы сугышта катнашуга күндөрү өчен, илчелек б-н Ак Коюнлу дәүләте шаһы Озын Хәсан тарафына жиһәрелә. Алтын Урдада (Азак, Хажитархан шәһәрләрендә), Кавказда, Мәскәү дәүләтендә һ.б. жиһәрелә була. Үзенә сәфәрән «Персиягә сәяхәт» дигән хезмәтендә (1487) тасвирлый. Аның бу китабында нугайларның һәм татарларның тормышы һәм көнкүреше, Идел, Мәскәү дәүләте, 15 йөз ахырында Русь-Венеция-Алтын Урда сәясәте, Әстерханда чума авыруы һәм ачлык турында мәгълуматлар бирелә.

Х э з м.: Путешествие А.Контарини, посла светлейшей Венецианской республики к знаменитому персидскому государю Узун-Гассану // Библиотека иностранных писателей о России. СПб., 1836. И.Л.Измайлов.

КОНТРАСТИВ ЛИНГВИСТИКА, чагыштырма тел белемендәге юнәлеш. 20 йөзнен



Конструктивизм. Ф.Ш. Таширов. 1. Трибуна проекты. 1920 еллар; 2. «Уң аяктан!» плакаты. 1920 еллар. Икесе дә — ТР Дәүләт сынлы сәнгать музееда.

2 нче яртысыннан көчле үсеш ала. Максаты — тел төзелешенең барлык катламнарындагы охшаш һәм аермалы якларын ачыклау өчен ике яки берничә телне чагыштырып өйрәнү. Телләр арасындагы капма-каршылык (контрастивлык) бер үк лингвистик категорияләргә төрле телләрдә үзгәчлеккә яктартканда, ш.у. билгеле бер лингвистик тасвирламалар булмаган, яки чагыштырыла торган телләрдә үзгәч ярашканлык билгеләре күзәтелмәгән очракларда ачык күренә. Мондый вакытта контрастив тикшерү объекты булып чагыштырыла торган телнең лакуналары б-н үзгәч бәйләнештәге лакунар берәмлекләр тора. К.л.да барлык төр лакунар берәмлекләр дә өйрәнелә: фонетик (мәс., татар [ң], инглиз [ŋ] авазлары борын авазлары бөтенләй булмаган рус теленә карата лакунар булып тора); лексик (рус сүз «субботник» инглиз, испан һ.б. телләрдәге лакуна б-н үзгәч бәйләнгән); фразеологик (инглиз телендәге yellow dog (сары эт) — эшкә урнашкан вакытта стачкаларда катнашмау, профсоюзга кермәү, эш көнен арттыру б-н килешү турында үзгәч йөкләмә алу); морфологик (рус телендәге род категориясе — татар теленә карата, татар телендәге тартым категориясе — рус теленә карата) һ.б. К.л. күп кенә телләр материалын анализлаган вакытта билгеләнә торган лингвистик уникалияләргә (телдә сирәк очрый торган күренешләр) дә тикшерә. Лингвистик уникалияләргә чикләнүчлек, бердәнберлек, үзгәчлеклелек, үзгәчлек хас. Японнарның ике графоник формадагы (катакана һәм хирагана) ижеккә фонетик алфавитын һәм кытай иероглификасын берләштергән япон алфавит системасы уникаль күренеш булып тора.

Телләргә капма-каршы куеп (контрастив) тикшерү аларга хас системаның үсеш үзгәчлеген, объектив дөнья күренешләренә төрле халыклар тарафыннан кабул ителү үзгәчлеген ача; матди культураларның, йола, гореф-гадәтләренә үзгәчлеген, жәмгыятьнең ижтимагый торышын, халыкларның дөньяга карашларындагы һәм менталитетларындагы аермалыкларны чагылдыра.

Әд.: Я р ц е в а В.Н. Контрастная грамматика. М., 1981; А х у н з я н о в Э.М. Контрастная лингвистика: морфология русского и тюркских языков. К., 1987; Б а й р а м о в а Л.К. Введение в контрастивную лингвистику. К., 2004.

Л.К.Байрамова.

«КОНТРРЕВОЛЮЦИОН ФЕТНӘЧЕЛӘР ОЕШМАСЫ» ЭШЕ («Бөтенсоюз социал-фашистлар партиясе»), аерым затларны Сов. хакимиятен корал кулланып бәрәп төшерү һәм гомуми сайлау хокукы нигезендә чикләүсез яшерен тавыш бирү юлы б-н буржуаз-демократик республика төзү максатында жинаятьчел төркем булдыруда гаепләнү бунча 1933 елда ОГПУ органы тарафыннан оештырыла. Мәселән, М.Бигиев оешманың һәм советларга каршы юнәлдерелгән ячейкаларның контрреволюцион эшчәнлеген б-н житекчелек итүдә, Сов. хакимияте б-н көрәш алымнары (сонгы чиктә кораллы күчрелешне дә кертеп) билгеләнгән һәм оешмага крәстияннәргә тарту өчен файдаланылган яшерен фатир тотуда, чит илләрдәге

контрреволюцион оешмалар б-н агентура аша һәм, СССР чыген яшерен булмаган рәвештә гаеп юлы б-н, шөхсән элементдә торуда гаепләнә. Оешманың житекчелек составы — Р.В.Алкин, М.Бигиев, Ә.Н.Максудов, С.Г.Мусин, М.А.Мостафин, И.Г.Үтәмешев. Эш бунча 109 кеше (житәкчеләргә кертеп), ш.и. И.М.Әжемөв, А.И. һәм Г.И.Апанавлар, Ш.З.Апанав, М.Х.Арсав, З.А.Вәлиев, С.М.Вахитов, А.С.Галиев, Г.С.Гобәйдуллин (читгә яшәгән хәлдә), Г.Г.Гомәрөв, С.Ш.Зәетов, Ш.Г.Иманаев, С.Б.Мәһдиев, Г.Мөслимов, Г.Н.Насыров, М.Ф.Тарасов, Г.М.Урманов, А.А.Үтәганов, И.Г.Үтәмешев, К.Г.Хәсәнов, М.М.Шигаев тикшерүгә тартыла. Шулардан 47 кеше ОГПУның Хәрби коллегиясе мәхкәмәсенә тапшырыла (мәхкәмә процессы 1933 нең 13 декабрендә Казанда уза). Гаепләнүчеләргән күбесе төрле срокларга ябылуга (уртача алганда, өч елга кадәр сөргендә һәм тәрбияләү-хезмәт лагерьларында яшәүгә; кайберәүләр, алдан ябылып тыгызлары исәпкә алынып, сак астыннан чыгарыла) хөкөм ителә. 1956 да СССР Югары мәхкәмәсенә Хәрби коллегиясе тарафыннан хөкөм карары юкка чыгарыла, гаепләнгән затларның тамәлләрендә жинаять составы булмау сәбәплә, эш туктатыла.

КОНТЮКОВ Гомәр Туктар улы (1907, Иркутск ш. — 22.10.1965, Казан), халык мәгарифе эшлеклесе. Иркутск совет партия мөктәбен тәмамлаганнан соң (1927), ВЛКСМның Иркутск губерна ком-тында инструктор булып эшли. 1929 елдан Мәскәүдә урта мәктәп укытучысы, 1931 дән директор. 1934 тән РСФСР Мәгариф халык комис-тының рус булмаган мөктәпләр бүлегендә инспектор. 1939 дан ТАССР мәгариф халык комиссары, 1946—48 дә министры. Боек Ватан сугышы елларында күп уку йортының биналары хәрби учреждениеләргә бирелгән һәм финанслау кыскартылган вакытта, К. республикада халык мәгарифе системасы эшен тәэмин итүдә зур роль уйный. 1948—63 тә Казанда урта мөктәп директоры. 1947—51 дә ТАССР ЮС депутаты. «Почёт билгесе» орденны, медальләр б-н бүләкләнә.

КОНФОРМАЦИОН АНАЛИЗ, стереохимия өлкәсе; молекулалар конформациясен (төрле фәзаи формаларын) һәм матдәләргә физик һәм химик үзлекләре б-н бәйләнешен өйрәнә. Шулу вакытта электрон тәэсир итешү турындагы күзаллаулар б-н бергә, молекулаларның фәзаи структураларын, реакциягә керү мөмкинлеген һәм физик параметрларын бергә бәйләргә мөмкинлек биргән теоретик органик химияне тәшкил итә. Ка.га голланд химигы Я.Вант-Гофф нигез сала (1874), ул углеродның туендырылган атомының тетраэдрик моделен тәкъдим итә һәм гади бәйләнешләр әйләнәсендә аларны өзмиңә генә башка алмаштыргычларның ирекле әйләнүе законын формалаштыра. Сонрак исә барлыкка килгән конформацияләргә энергетик тигезсезлеге белән. Теге яки бу конформациянең өстенлеге молекулада барлык тәэсир итешүләргә (электростатик, электрон, стерик һ.б.) нәзек балансы б-н билгеләнә. Кагыйдә буларак, болар — миним.

энергиягә ия булган капланмаган (шахматлы) конформацияләр, эмма молекулада бу энергияне түбәнәйтүгә сәләтле (водородлы бәйләнеш, иярү, аттрактив һ.б. эффектлар) тәэсир итешүләр булса да, традицион булмаган, ш.и. капланган конформацияләр булырга мөмкин. Ка.да немец галиме Г.Заксе һәм инглиз химигы Д.Бартонның циклогексан кушылмалары рәтендәге конформацияләр турындагы өйрәнүләр, ш.у. немец химигы Э.Мор, швед химигы В.Прелог, Норвегия физик-химигы О.Хассел, акад. Н.С.Зефиров һ.б. хезмәтләре зур әһәмияткә ия. Заманча Ка.га нигез салучы булып Бартон исәпләнә, «Конформацион анализ» терминын да ул кертә (Нобель бүләге, 1969). 1970 елларда дөньяда органик (ОК) һәм элемент-органик (ЭОК) кушылмаларның эксперименталь Ка. интенсив үсә. СССРда фосфорорганик кушылмалар (ФОК) структурасын өйрәнү эшләре 1940 елларда Б.А.Арбузов тарафыннан башлана һәм аның шөкертләре тарафыннан дөвам иттерелә. Берничә күчәрле эчке әйләнүле ОК һәм ЭОК катлаулы молекулаларының Ка. нигезләрен А.Н.Верещагин сала, ул физик ысуллар комплексы — диполь моментлар, Керр эффекты, яки даими электр кырында икеләтә нур сыну (аның тарафыннан Керр константасын билгеләү өчен прибор эшләнә), Коттон-Мутон эффекты, яки магнитик кырда икеләтә нур сыну, Релевча яктылык таралу, магнитик икеләтә нур сыну парамагнит эффекты (1984 елда С.Г.Вульфсон б-н бергәләп ачыла), ш.у. тирбәнәшләр, ультрашөмәхә, ТМР һәм фотоэлектрон спектроскопия, газ электронографиясе ысуллары нигезендә тикшеренүләргә теоретик һәм эксперименталь якын килүне, аларның методологиясен эшли. ОК һәм ЭОК молекуляр структурасын билгеләү өчен кристаллик фазада структур рентген анализы ысулы кулланыла. Төрле класстагы ОК, ФОК һәм ЭОК Ка. бунча тиерәтән өйрәнүләр РФА КГҮнен Органик һәм физик химия ин-тында (Б.А.Арбузов, А.Н.Верещагин, С.Г.Вульфсон, В.А.Наумов, В.Е.Катаев, А.А.Бредин, Э.Х.Казакова, өлкән фәнни хезмәткәр В.В.Зверев һ.б.), Казан ун-тында, А.М.Бутлеров исем. Химия ин-тында (Э.А.Ишмаева, И.И.Пацановский, Г.А.Чмутова, Л.К.Юлдашева, Р.П.Аршинова, Е.Н.Климовицкий, Л.М.Катаева һ.б.) үткәрелә. ОК һәм ЭОК Ка.да тирбәнәшле спектроскопия куллану мөмкинлекләре өйрәнелә (Р.Р.Шаһидуллин, А.Б.Ремизов, В.И.Коваленко, С.А.Қацуба һ.б.). Циклик ОК һәм ЭОК Ка.га Й.Ю.Сәмитов зур өлеш кертә, илдә беренчеләрдән булып ТМР-спектрометрларны конструкцияли (1960). Сәмитов һәм аның шөкертләре (А.В.Ильясов, А.В.Аганов, Р.М.Әминова, В.В.Клочков, Ф.Х.Караева, Т.А.Зябликова һ.б.) тарафыннан ТМР-спектроскопия, ОК һәм ЭОК Ка.да аны куллану бунча нигезләнгән фәнни нәтижеләр алына. Квант химиясе һәм исәпләү техникасы ысуллары үсеше Ка. мөмкинлекләрен дә киңәйтә.

Әд.: Конформационный анализ. М., 1969; Конформационный анализ элементоорганических со-

единений. М., 1983; Конформационный анализ углеводородов и их производных. М., 1990.

Э.А.Ишмаева.

КОНОХОВ Владимир Михайлович (20.7.1956, Грузия ССРның Батуми ш.), математик һәм механик, физика-матем. фән. д-ры (2004). 1978 елда Казан ун-тын тәмамлаганнан соң, шунда ук эшли (бүленеп, 1978–81 дә Мәскәү энергетика ин-тының Казан ф-лында), гамәли матем. каф. профессоры (2005 тән), бер үк вакытта Математика һәм механика фәнни-тикшеренү ин-тында (1984 тән). Хезмәтләре күп фазалы агымнарны матем. һәм санлы модельләштерүгә, жир асты жылылык гидромеханикасына карый, К. забой янын төрле алымнар б-н эшкәрткәндә скважина һәм катламдагы гидродинамик һәм жылылык процессларын тикшерә, органик һәм нәорганик пычранулар күчкән вакытта су йөртүчән анизотроп катламнарда фильтрлану-диффузия процессларын өйрәнә. Уйлап табуга 3 патенты бар. Медальләр б-н бүләкләнә.

Хезмәтләре: Дисперсные потоки в нефтяных скважинах. К., 1990; Математическое моделирование имплансионного воздействия на пласт. К., 2004 (автордаш); Двухфазная многокомпонентная фильтрация в нефтяных пластах сложной структуры. К., 2009 (автордаш).

КОНОХОВА Татьяна Петровна (22.7.1944, Иваново өлкәсе Комсомольск ш.), химик-технолог, техник фән. канд. (1985), ТР Дәүләт бүләге лауреаты (2003). Казан химия-технол. ин-тын тәмамлый (1976). Бөтенсоюз углеводород чималы фәнни-тикшеренү ин-тында эшли (1974 елдан); 1977 елдан ЦНИИ-геолондурда лаб. мөдире, 2006 дан әйдәп баручы фәнни хезмәткәр. Хезмәтләре минераль чимал сыйфатын технол. баялуга һәм аны файдалануга карый. Уйлап табуга 30 лап авторлык таныклыгы һәм патенты бар. Дәүләт бүләге руда булмаган чималны кабат эшкәртүнең яңа технологияләрен эшлөгәнне өчен бирелә.

КОНОШЕВА Әдилә Ибраһим кызы (23.9.1953, Мордва АССРның Рузаевка ш.), хакимият-хужалык эшлеклесе, ТРның атказ. халыкка көнкүреш хезмәте күрсәтү хезмәткәре. Мордва ун-тын (1976), СССР МС каршындагы Халык хужалыгы академиясен (1991) тәмамлый. 1976–79 елларда ТАССР Халыкка көнкүреш хезмәте күрсәтү министрлыгының техник-икътисади бюросы икътисадчысы. 1979–85 тә ритуаль хезмәт күрсәтү комбинатының бүлек башлыгы. 1985–96 да ТРның Халыкка көнкүреш хезмәте күрсәтү министры урынбасары. Бер үк вакытта 1990–96 да «Илдан» ширкәтенең коммерция директоры. 1996–97 дә ТРның сәүдә һәм кулланучыларга хезмәт күрсәтү министры. 1997–2001 дә ТР Премьер-министры урынбасары. 2001–09 да «Холод» АЖ ген. директоры.

КОҢГЫЗЛАР, к а т ы к а н а т л ы л а р (Coleoptera), иң зур бөжәк отрядларының берсе. 4 асотрядтан тора: Archostemata — 3 семьялык, Мухорһага — 3 семьялык, Aderhaga (ерткычлар) — 10 семьялык, Polyphaga (төрле азык б-н тукланучылар) —

120 семьялык (донья фаунасында иң зур асотряд). 300 меңгә якин төре билгеле, Россиядә — 20 меңнән артык, Татарстанда 2 меңнән артыграк төре бар. К.ның күпчелеге нык һәм каты хитин яма б-н капланган. Аларның алгы канатлары каты, склеритлашкан өске канатларга яки элитрларга (катыканатлылар исеме шуннан) үзгәргән. Арткы зәгыйфь жепселле элпә канатлары очу өчен хезмәт итә, тыныч халәттә өске канатлар астына жыела. Кайбер төрләренә канатлары үсеш алмаган. Авыз аппараты кимерә торган. Формасы һәм озынлыгы төрле булган мыскычлары, гадәттә, 11 буынлы. К.ның күкрәге 3 сегменттан тора, аеруча алгы күкрәк үскән. Ул урта күкрәк б-н хәрәкәтчел тоташа, урта күкрәк исә арткы күкрәк б-н хәрәкәтсез тоташа. Аяклары гадәти йөгәрә һәм йөри торган, әмма яшәү рәвешенә карап сикерүгә, казуга, йөзүгә, эләктереп алуга, ябышуга жайлашкан. Тәпиләре 5, 3, кайвакыт 2 буынлы. Корсагы хәрәкәтсез, тышкы үсентеләрдән башка гына арткы күкрәк б-н тоташкан. Корсак сегментлары 10 нан артмый. К.ның төсе төрлечә. Гәүдә япмасында буяучы матдәләр — пигментларның (металлик булмаган төсмерләр) булуына, яки япманың үзгәчлекле микроскопик төзелешенә, яисә аларның комбинациясенә бәйле. К.ның үсеше тулы әверелеш б-н бара. Гадәттә, йомыркалары озынча түгәрәк, ярым үтәкүрәнмәле, пигментлашмаган юка тышчалы. Личинкаларның төзелеше төрле, башлары яхшы склеритлашкан һәм авыз өлешләре кимерә торган. Күкрәк аяклары үскән яки житәрлек үсеш алмаган, хәтта бөтенләй булмакка да мөмкин (*филичекларнең* личинкалары). Күп кенә личинкалар яшерен яшәү рәвешен алып баралар. Яфрагашарларның личинкалары һәм кайбер башка семьялык вәкилләре үсемлекләрдә ачык яшиләр. Курчаклары иркен, йомшак, юка кабыклы капламда, күп кенә төрләренә туфрак яисә агачта яшерен үсә. К. бөтен жир өсте биотопларында, төче суларда һәм аз гына тозлы суларда яши. Аларның күбесе туфракның өске катламнарында һәм үсемлек калдыкларында, кайберләре тирестә һәм хайван үләнселәрендә яши. Үсемлекләренң төрле өлешләрендә (яфрак, чәчәк, жимеш, ботак, кайры, үзгәч, тамырларда) яшәүчеләр аеруча күп. Күп кенә умырткалы хайваннарның туклану чылбырында К. төп компонент булып тора. Туклану тибы буенча К. ерткычларга (барысын ашаучылар һәм махсуслашкан) һәм үсемлек б-н тукланучыларга (фитофаглар) бүленәләр. Соңгылары арасында яфрак (фитофаглар үзләре), тамыр (ризофаглар), агач һәм кайры (ксилофаглар), чәчәк (антофаглар), жимеш һәм орлык (карпофаглар) ашаучылар бар. Гөмбә б-н туенучыларның митозофаглар төркеме, черүче үсемлек һәм хайван матдәләрен ашаучы сапрофаглар һәм некрофаглар төркеме тәшкил итә. Катыканатлыларның кайберләре (хәйләкәр коңгызлар, *тире-йон коңгызлары*, кайбер кара коңгызлар, *бөртөк коңгызлары*, филчекләр, башлыклылар) урман һәм а.х.на, ш.у. азык-төлек запасларына зыян китерә. Илл. к. 448–449.

Әд.: Я к о б с о н Г.П. Жуки России и Западной Европы. СПб., 1905; Определитель насекомых Ев-

ропейской части СССР. М.—Л., 1965. Т. 2; М а е в Б.М. Определитель насекомых по личинкам. М., 1972; Насекомые и клещи-вредители сельскохозяйственных культур. Л., 1972. Т. 1; Вредители сельскохозяйственных культур и лесных насаждений. Киев, 1974. Т. 2; Жизнь животных. М., 1984. Т. 3; Ж е р е б ц о в А.К. Определитель жужелици Республики Татарстан. К., 2000.

А.К.Жеребцов.

КООПЕРАТИВ (лат. cooperatio — хезмәт-тәшлек), затларның финанс эшләрендә һәм хезмәттә катнашуга корылган, бергәләп продукция житештерү һәм сату, товарлар яки хезмәт күрсәтүләрен сатып алу һәм куллану, торак йортлар төзү һәм файдалану һ.б. эшчәнлекне алып бару максатында ирекле рәвештә тигез пайлар, тигез хокукылык нигезендә оештырылган берләшмәсе. Клар Казан губернасында 19 йөз ахырында эшли башлайлар. 1930 еллардан 1980 еллар ахырына кадәр ТАССРда, башлыча, кулланучылар, а.х., бакчачылар, торак-төзелеш Клары таралыш ала. Кларның яңадан үсеше 1990 еллар башыннан күзәтелә, алар житештерү, сәүдә, халыкка хезмәт күрсәтү, хокукый ярдәм һ.б. өлкәләренә колачлай.

Клар, башлыча, житештерү (житештерү һәм хезмәт күрсәтүләр; халык куллану товарлары эшләп чыгару һәм сату яисә халыкка төрле түлүле хезмәт күрсәтүләр, ш.у. производство-техник продукция эшләп житештерү һәм сату, халык һәм пр-тиеләр өчен төрле эшләр башкару) һәм куллану (товарлар һәм хезмәт күрсәтүләр әйләнеше һәм шулар б-н бәйлә житештерү; күбесенчә а.х. продукциясе һәм чимал әзерләү һәм эшкәртү, сәүдә, халыкка көнкүреш хезмәте күрсәтү, дачалар һәм гаражлар төзү) буенча специализацияләр. К. эгъзасы булу өчен аның эшчәнлегендә шәхси хезмәт б-н катнашу мәжбүри. Кулланучылар Клары берлекләргә (берләшмәләргә) берләшкән мөмкин, алар күбрәк кулланучылар кооперациясе системасын (*Татарстан Республикасы Кулланучылар җәмгыятьләре берлеге*) тәшкил итә. Житештерүче Клар Татарстанда а.х.нда таралган. 1999 ның башына республикада — 341, 2004 тә 430 а.х. К.ы исәпләнә. Яңа формалы оешмалар арасында Кларның өлеше Балтач, Зэй, Менделеев, Балык Бистәсе, Спас, Яшел Үзән, Әлмөт, Актаныш, Азнакай, Тәтеш, Чирмешән һ.б. р-ннарда зуррак. 2006–10 елларда а.х. Кларының саны кими.

Ф.С.Зыятдинов.

КООПЕРАЦИЯ, хезмәтне, милекне яки капиталларны ирекле берләштерүгә, ш.у. уртак идарәгә нигезләнган вак товар житештерүне, сатуны, вак кредитлар бирүне оештыру формасы. Эре сәнәгат һәм сәүдә көндәшлегенә шартларында вак товар житештерү һәм вак сәүдә үсешен тәмин итә; ш.у. алыпсатарлардан саклану өчен оештырыла. Житештерү ассоциациясенә һәм капиталларның башка формалары (башлыча, эре житештерү; сәүдә йортлары, акц. җәмгыятьләре, капиталистик монополияләр) б-н бергә үсә. К. кулланучылар, кредитлашу (ссууда-саклау ширкәтләре, оешмалары, кассалары), житештерү (артельләр, ширкәтләр, җәмгыятьләр) төрләренә бүленә.

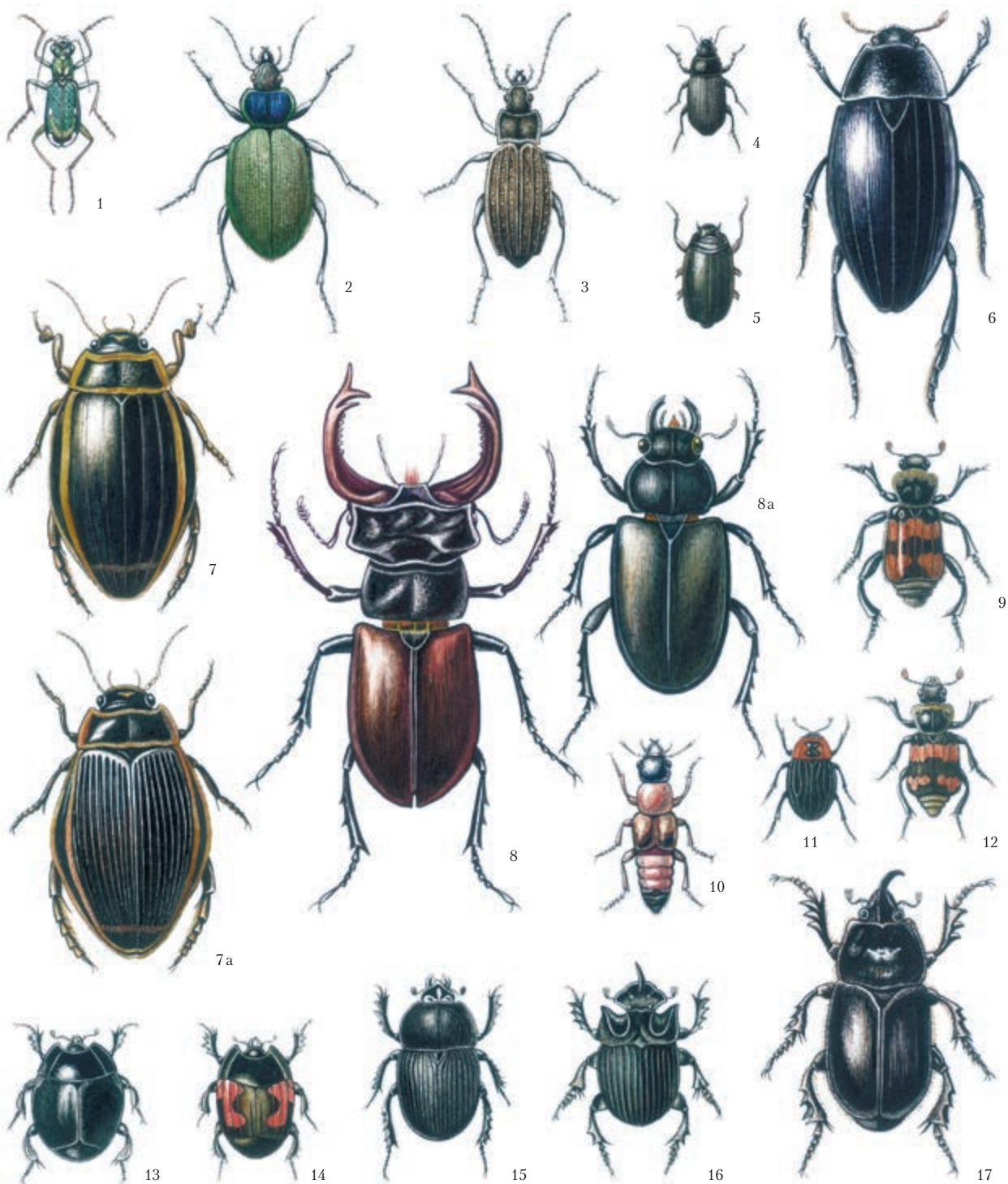

Коңгызлар мәкаләсенә. 1. Герман чапкыны (*Cicindela germanica* L.); 2. Исле матур коңгыз (*Calosoma sycophanda* L.); 3. Алтын чокырлы бызылдавик (*Carabus clathratus* L.); 4. Ашык бызылдавыгы (*Zabrus tenebrioides* Goeze); 5. Сары аяклы әйләнчек коңгыз (*Gyrinus hatator* L.); 6. Зур сусояр (*Hydrous piceus* L.); 7. Киң йөзгәлөк (*Dytiscus latissimus* L.), ата зат, 7a. ана зат; 8. Болан коңгыз (*Lucanus cervus* L.), ата зат, 8a. ана зат; 9. Герман кабер коңгызы (*Necrophorus germanicus* L.); 10. Гүзәл ерткыч коңгыз (*Staphylinus caesareus* L.); 11. Кызыл түшле үлксәшар (*Oeopsotoma thoracica* L.); 12. Эзтабар кабер коңгызы (*Necrophorus vestigator* Hersch); 13. Бертөсле шомырткоңгыз (*Hister unicolor* L.); 14. *Hister uncinatus* Ill; 15. Гади тирес коңгызы (*Geotrupes stercorarius* L.); 16. Төнге копр (*Copris lunaris* L.); 17. Мөгезборын коңгызы (*Oryctes nasicornis* L.).

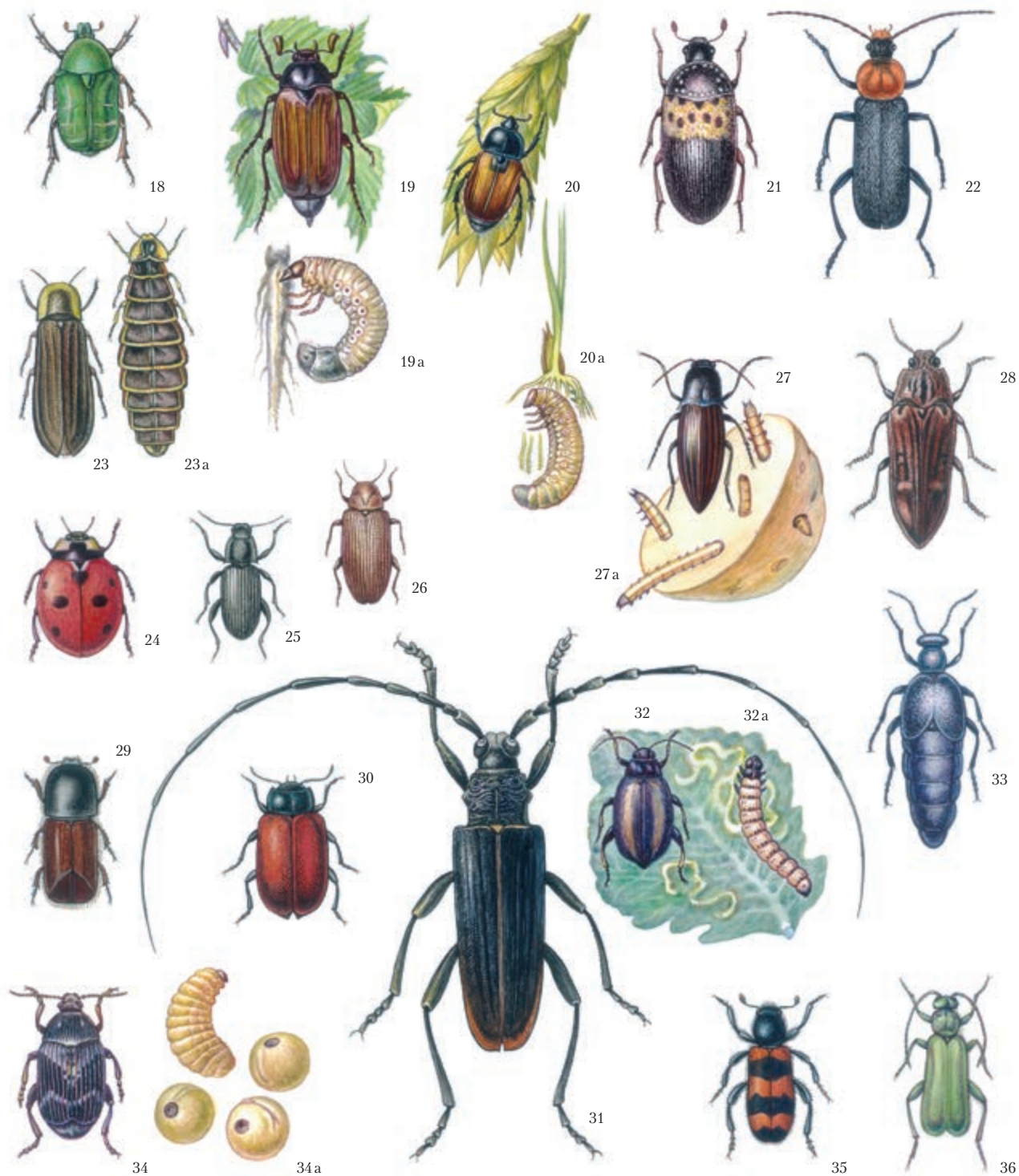

18. Алтынсыман бронзак (*Cetonia aurata* L.); 19. Көңчыгыш май коңгызы (*Melolontha hippocastani* L.), 19 а. аның личинкасы; 20. Икмәк башак коңгызы (*Anisoplia austriaca* Hbst.), 20 а. аның личинкасы; 21. Тире-йон коңгызы (*Dermestes lardarius* L.); 22. Көрән йомшактән (*Cantharia fusca* L.); 23. Гади утлы коңгыз (*Lampyris noctiluca* L.), ата зат, 23 а. ана зат; 24. Жиде нокталы камка (*Coccinella septempunctata* L.); 25. Ашлык коңгызы (*Tenebrio molitor* L.); 26. Жиһаз тисмәне (*Anobium domesticum* Gffr.); 27. Буй-буй шырталык коңгыз (*Agriotes lineatus* L.), 27 а. аның личинкасы; 28. Зур нарат алтын коңгызы (*Burestis mariana* L.); 29. Кабыгашар-типограф (*Ips typographus* L.); 30. Тополь яфрагашары (*Melasma populi* L.); 31. Зур имән кисмәне (*Cerambyx credo* L.); 32. Аксыл аяклы кәбестә борчасы (*Phyllotreta nemorum*), 32 а. аның личинкасы; 33. Шәмәхә майка (*Meloe uiclaceus* Mrsh.); 34. Борчак коңгызы (*Bruchus pisorum* L.), 34 а. аның личинкасы; 35. Коңгыз-умарта корты (*Trichodes apiaris* L.); 36. Корычагач чебенчәсе (*Litta vesicatoria* L.).

Россияда кооперативларның иң элгәресе декабристларның Чита төрмәсендөгә «Зур артель» дип аталган оешмасыннан башлангыч ала (уставы 1831 дә раслана). Илдә тотрыклы кооперативлар хәрәкәте 1860 елларда *крестьянлык хокукы* бетерелгәннән соң үсә башлый. Баштарак ул илнең читтәге өлкәләрен (Новороссия, Кавказ, Балтыйк буе, Себер) колачлый, авылларда — кредитлашу, шәһәрләрдә кулланучылар жәмгыятьләре өстенлек итә. 19 йөз ахыры — 20 йөз башында К. халыкның киң катлаулары арасында жәелә, үзәк губерналарда, Идел буенда, Украинада тарала; житештерү К.се (май язу, сөтчелек, бакчачылык артельләре һ.б.) үсеш кичерә; кулланучылар кооперативлары тарафыннан чәкчәкләр, ургычлар, сортларга аеру машиналары, ашык сугу жайланмалары, сепараторлар һ.б. сатып алына, заводлар төзелә. Кооперативлар таралуда земстволар билгеле роль уйный. Алар артельләргә складлар һәм жиһазлар сатып алу өчен акча бирәләр, артельләргә вак товар житештерүче аерым хужалыклар тәҗрибәсе б-н таныштыралар, эшләнмәләрен иң яхшы үрнәкләрен, аларны житештерү технологияләрен һ.б.ны күрсәтү өчен күчмә күргәзмәләр һәм музейлар (мәс., Казан шәһәр фәнни-житештерү музейе), агропунктлар оештыралар.

Татарстан терр-ясендә кулланучылар, кредитлашу, кәсепчелек, а.х. һ.б. кооперативлар эшләве мәгълүм. Алар арасында «Казан шәһәр кулланучылар жәмгыяте» (уставы 1868 нең 18 февралендә раслана) һәм Спас-Затон кулланучылар жәмгыяте (1868 нең 30 октябры, Казан губ. Спас өязе) беренчеләрдән булалар. 19 йөз ахыры — 20 йөз башында Казан губернасында кулланучылар жәмгыятьләре, беренче чиратта эшчеләр тарафыннан оештырылганнары үсә башлый. 1896 ның 31 октябрендә — Алафузовлар пр-тиеләре кулланучылар жәмгыятенә, 1915 нең 10 ноябрәндә Казан дары заводы мастерлары, эшчеләре һәм хезмәткәрләре кулланучылар жәмгыятенә уставлары һ.б. раслана. К. хәрәкәте Беренче бөтендөнья сугышы елларында активлаша: 1916 да жәмгыять оештыруга рөхсәт сорар — 252, 1917 нең 9 аенда 208 гариза теркәлә. Губерна шәһәрләрендә жәмгыятьләр терр. принцип буенча оештырыла (мәс., «Казанның Зур Игумный бистасе предприятияләре кулланучылар жәмгыяте», уставы 1915 нең 26 ноябрәндә раслана; Плэтән кооперативы, 1917 нең 9 июлендә төзелә).

Казан губернасында беренче кредитлашу ширкәтләре 20 йөз башында барлыкка килә (Лаш өязендә — «Емельяново» һәм Тәтеш өязендә — «Бакырчы»). Кредитлашу К.се-нең интенсив таралышы аның үзәкләшү тенденциясен билгели, бу кооперативлар берлекләре, сьездлары, матбугаты оешуга китерә. К. хәрәкәте б-н житәкчелек итүдә һәм кредитлашу кооперативларының тиз генә үсеп китүендә 1915 тә Казан кредитлашу һәм ссуда-саклау ширкәтләренә губернa берлеге төзелү зур роль уйный (к. *Казан төбәге кооперативлары берлеге*).

К.нең демократик характеры барлык органның да сайланып күелүендә, аларның ко-

оператив эгъзалары каршында хисап тотуында, барлык пайчыларның тигез хокуклы булуында, керү взносларының кечкенә күләмендә, табышның бер өлеше мәдәни-агарту максатларында сарыф ителүдә чагыла. Авыллардагы кооперативлар житәкчелегендә — таза тормышлы крәстияннәр, шәһәрләрдәге кооперативлар житәкчелегендә — хезмәткәрләр һәм квалификацияле эшчеләр өстенлек итә. Кооператив органның барлык сәяси партияләреннән дә диярлек вәкилләре эшли, ләкин эсерлар партиясе эгъзалары күпчелек була. 1917 елгы Февр. рев-циясе чорында күп кенә жирләрдә кооперативлар иске хакимиятне бәрәп төшерүдә һәм яңа хакимият урнаштыруда билгеле роль уйныйлар. К. 1 нче Бөтенроссия крәстияннәр Советлары сьездын чакыруны (1917 нең мае) финанслий, 1917 нең сентябрәндә К. житәкчеләре Демократик киңәшмәдә катнашалар.



«Татселькредитсоюз»ның Чаллы бүлекчәсе. 1921.

Патша хөкүмәтенен К.гә карата мөнәсәбәте бертөрле генә булмый. Бер яктан, ул башта ук К.нең һәр жирдә һәм ирекле үсешенә комачаулык тудыручы законнар чыгарга, икенче яктан, аерым алганда, 1890 еллар ахырынан Дәүләт банкы һәм аның вак кредит инспекциясе аша ярдәм күрсәтә, кредитлашу К.се үсешенә булышлык итә. 1917 нең мартында Вакытлы хөкүмәт, кооперативлар турындагы закон кабул итеп, К.гә караган барлык чикләүләргә бетерә. Февр. рев-циясеннән соң эшчеләр К.сенә вәкиллеке органы булдырыла: 1 нче сьездда (1917 нең 1–5 августы; 511 мең эгъза исәпләнгән 124 оешмадан 207 делегат) эшчеләр К.сенә Бөтенроссия советы сайлана. 1917 нең 1 апрелдә Казан губернасы кулланучылар учреждениеләренә Оештыру сьезды карары нигезендә кулланучылар К.се эшчәнлеген жайга салу өчен Казан губерна кулланучылар жәмгыятьләре берлеге оештырыла.

Окт. рев-циясеннән соң, «хәрби коммунизм» чорында К.нең күп кенә төрләре, бигрәк тә кредитлашу кооперативлары, бетүгә йөз тотта. Казан губернасында бу чорда, башлыча, хужалык функцияләре шактый күләмдә чикләнгән кулланучылар К.се пр-тиеләре (әзерләү, эшкәртү һ.б.) саклана. Алар күбесенчә житештерелгән киң куллану сәнәгать товарларын һәм продүзвәрстка барышында крәстияннәрдән тартып алынган а.х. продүкциясен халыкның аерым катлаулары арасында бүлү б-н шөгьльләнә. 1918 дә Казан губернасы шәһәрләрендә хакимият структуралары

шәһәр халкын иң кирәкле товарлар һәм туклану продуктлары б-н тәэмин итү максатында эшчеләр кооперативлары оештыра башыйлар (к. *Казан эшчеләренә үзәк кооперативы*). 1918 нең ахырында — 1919 ның башында РСФСР ХКСның 1918 нең 25 октябрендә чыгарылган бердәм кулланучылар жәмгыятьләрен оештыру турындагы Декреты нигезендә кулланучылар К.се пр-тиеләрен һәм учреждениеләрен үзәкләштерү башлана, алар, асылда, дәүләт хакимияте органнына буйсындырыла һәм Казан губерна ХКСның кооперативлар бүлеге карамагына күчерелә. 1919 ның 20 мартында кайбер кооператив учреждениеләре һ.б. оешмалар *Казан кулланучылар жәмгыятенә* берләштерелә, бу жәмгыять «яңадан булу» вазифасы б-н бергә, ш.у. жәмәгәт туклануын оештыру, хастаханалар һәм шифаханалар төзү, мәдәни-агарту эше һ.б. б-н шөгьльләнә. Шул ук вакытта шәһәр һәм авыл арасындагы икътисади мөнәсәбәтләрен натуралләшү кредитлашу К.се эшчәнлегендә үзгәрешләргә китерә (к. *Казан төбәге кредит кооперативлары һәм хезмәт артельләре берлеге*), К.нең бу төре, башлыча, шәһәрдәге һәм авылдагы житештерүчеләр арасында продуктлар алмашуда арадашчылык итү б-н шөгьльләнә. 1919 ның мартында, аучылар һәм балыкчылар эшчәнлеген үзәккә яраклаштыру өчен Казан губерна хезмәт аучылары берлеге оештырыла (к. *Татарстан аучылар һәм балыкчылар кооперативлары өлкә берлеге*). РСФСР ХКСның 1920 нең 27 гыйнварында кабул ителгән «Кооперативлар сьездлары Советларын бетерү турында»гы Декреты б-н элеккеге кооперативлар учреждениеләре таратыла, аларның мөлкәтләре һәм капиталлары Центросоюзга күчерелә. *Комбедлар* һәм сәясиләштерелгән авыл активы ярдәмендә хакимият структуралары национализацияләнгән алпавыт, өлешчә крәстиян хужалыклары жирлегендә житештерү кооперативлары оештыра башыйлар (к. *Колхоз, Жирне бергәләп эшкәртү ширкәте, Авыл хужалыгы коммунасы*).

Яңа икътисади сәясәткә (НЭП) күчү б-н К. үсешендә чираттагы этап башлана. Житештерү (бигрәк тә вак кәсепчелек һәм а.х. кооперативлары) һәм кулланучылар К.се киң таралыш ала. 1926 ның октябрәндә К.нең төрләре эшчәнлеген үзәккә яраклаштыру өчен Татарстанда *ТАССР кооперация советы* оештырыла, аның составына кооперативлар берлекләре б-н беррәттән ш.у. финанс-кредит учреждениеләре дә (ш.и. Бөтенсоюз кооператив банкының Татарстан бүлеге һәм Татарстан а.х. банкы) керә.

НЭП елларында кредитлашу К.се чөлтәрә яңадан эшли башый, ул, башлыча, халыкны кредит хисабына машиналар, хезмәт кораллары, чимал б-н тәэмин итү һ.б. б-н шөгьльләнә. 1923 нең февралендә кредитлашу кооперативлары эшчәнлеген б-н житәкчелек итү максатында *Идел-Кама төбәге авыл хужалыгы, кредит һәм вак кәсепчелек кооперациясе берлеге* оештырыла. 1927 нең уртасына барлык эгъзаларның 85% ын берләштергән а.х. К.се чөлтәрәнен төп оешу формасы а.х. кредитлашу К.сеннән гыйбарәт була.

1920 елларда хакимиятләр крәстиян хужалыкларын коммуналарга һәм колхозларга К.л.әү буенча максатчыл сәясәт уздыралар, ул ирексезләп *крәстиян хужалыкларын ку-мәкләштерү* б-н төгәлләнә. Бер үк вакытта НЭП чорында вак кәсепчеләргә һәм һөнәрчеләргә массачыл К.л.әү башлана, алар куллану предметлары житештерү һәм хезмәт күрсәтү өчен берләштерелә. 1920–30 елларда металл эшкәртү, киез басу һәм урман кәсепчелеге, төзелеш материаллары житештерү, күн һәм сарык тиресе эшкәртү һ.б. б-н шөгьльләнган вак кәсепчеләргә һәм һөнәрчеләргә күпчелек өлешә хакимиятләр тарафыннан мәжбүри рәвештә төрле кооперативларга берләштерелә (к. *Вак һөнәрче һәм кәсепчеләргә Казан жәмгыяте, ТАССР инвалидлар кооператив артельләре берлеге, Татарстан көнкүреш артельләре берлеге, Татарстан төрле кәсепләр берлеге, Татарстан металл эшкәртү кәсепчелеге кооперативлары берлеге, Татарстан сәт кооперациясе берлеге, Татарстан чымал калдыкларын жыю һәм эшкәртү кәсепчелеге кооперациясе берлеге, ТАССР туку-тегу кәсепчелеге кооперациясе берлеге*). 1930 еллар башына артельләр, вак кәсепчеләр һәм кәсепчелек кооперативлары кәсепчелек К.се системасын төзиләр (к. *Татарстан кәсепчелек кооперативлары советы*). 1939 елга кәсепчелек һәм инвалидлар К.се буенча тулай продукция күләме 248,6 млн. сум тәшкил итә. 1937 дә кәсепчелек К.се тарафыннан 778,6 мең пар күн аяк киеме, 421,9 мең пар оек, 31500 данә металл крәват, 20700 данә йозак, 18 млн. данә төзелеш кирпече, 223,8 мең данә чирәп, 15900 т известь, 5600 т алебастр, 41200 м² ак таш, 91200 м² чуерташ, 487,2 т чамасы кондитер эшләнмәләре һ.б. житештерелә. Бөек Ватан сугышы чорында һәм сугыштан соңгы елларда халыкны иң кирәкле товарлар б-н тәэмин итү (сәнәгәтнең фронт ихтыяжларына юнәлдерелү сәбәпләре) һәм сугыш инвалидларын эшкә урнаштыру өчен төрле кәсепчелек-көнкүреш кооперативлары оештырыла башлый (к. *Казан шәһәре көнкүреш әй-бәрләре кәсепчелеге берлеге, Казан шәһәре те-гу, күн эшкәртү, киез басу һөнәрчелеге берлеге, ТАССР инвалидлар кооперациясенә Казан шәһәре берлеге, Татарстан азык-төлек жи-тештерү кәсепчелеге берлеге*). 1950 еллар башында кәсепчелек кооперативлары берлекләрен әреләндерү һәм вакландыру процессы башлана, бу аларның житештерү эшчәнле-гендә тискәре яктан чагыла. 1950 елларның 2 нче яртысында Сов.хөкүмәте карары б-н кәсепчелек К.сенә барлык берлекләре һәм артельләре диярлек бетерелә.

1920 еллар ахырында — 1930 елларда хосу-сый вак товар житештерүнең, сатуның һәм кредитлашуның бетерелү нәтижәсендә жи-тештерү һәм куллану өлкәсендә массачыл күренеш буларак кооперативлар яшәүдән түктый. 1930–50 елларда К., асылда, дәүләт-лештерелә, күп кенә кооператив оешмалары (берлекләре) бетерелә, сонрак, башлыча, кул-ланучылар (к. *Татарстан Республикасы Кул-ланучылар жәмгыятләре берлеге*) һәм а.х. К.се үсә башлый. «Кооперация турында за-

кон» кабул ителгәннән соң, кооператив эш-мәкарлекнен яна формалары барлыкка килә, элеккеге (дәүләтләштерелгән) кооператив-лар үзгәртелә башлый. Ш.у.к. *Кооператив*.

Әд.: А р б а т о в С. Сельскохозяйственная коопера-ция Татарской Республики (1920–1930 гг.). К., 1930; По-требительская кооперация Татарской Республики за 10 лет. К., 1930; 20 лет Татарской АССР (1920–1940). К., 1940; К л и м о в И.М. Образование и развитие Татарской АССР (1920–1926). К., 1960; З а л я е в А.М. Социалистическое преобразование сель-ского хозяйства в Татарии (1917–1937 гг.). К., 1974.

Р.В.Шәйдуллин.

КООРДИНАЦИОН ХИМИЯ, химия фә-не бүлеге, комплекс хасил итүче (үзәк атом, ион) һәм үзәк атомнан баскычлап һәм кайт-ма бүленергә сәләтле лигандлардан (моле-кулалар, ионнар) торган координацион (комплекслы) кушылмаларны (КК) өйрәнә. КК кристаллик халәттәге кебек үк, эремә-ләрдә дә булалар; молекуляр халдә мөстә-кыйль яшәргә сәләтле гади молекулардан торучылар кебек тикшерелә алалар. КК ту-рында нигезләнган төп фәнни төгьлиматны Швейцария галиме А.Вернер кертә, ул КК эремәләренә электр үткәрүчәнлеген өйрәнү-ләре нигезендә нейтраль молекуларның металл ионнарына координациясен исбат-лай һәм төзелешнең координацион теория-сен формалаштыра (1893). А.Вернер тара-фыннан тәкъдим ителгән теорияне киңәй-теп, проф. Л.А.Чугаев үзәнчөлекле буялган КК хасил булу б-н бара торган, никель һәм осмийга сизгер аналитик реакцияләре ача (1905), органик реагентларның сыйфат һәм микъдар анализларында кулланылу мөм-кинлеген күрсәтә, ККны ул химия фәненең мөстәкыйль өлкәсенә аера. А.А.Гринберг — агалтынсыман металлларның физик химиясе-нә нигез салучы — (акад. И.И.Черняк б-н берлектә) ККда яраштырылган төркемнәр-нең бер-берсенә тәэсирен өйрәнә, лиганда-ларның транс-йогынты эффектнына теорет-ик аңлатма бирә һәм яңа дис-йогынты эф-фектын таба, ул алга таба проф. Ю.Н.Ку-кушкин һәм аның шәкертләре тарафыннан жентекләп өйрәнелә.

Казанда К.х. өлкәсендә беренче эшләр К.К.Клаус тарафыннан агалтынсыман ме-талларны өйрәнгәндә 1840 елларда үткәрелә. Фундаменталь тикшеренүләр 1942 елда, каф. мөдире А.А.Гринберг жетәкчелегендә Ле-нинград технол. ин-тының нәорганик химия каф. Казанга эвакуацияләнгәннән соң башла-на. Аның фосфорорганик кушылмалар син-тезы б-н шөгьльләнүче А.Е.Арбузов б-н оч-рашуы элементорганик лигандалы ККны тикшерү буенча яңа фәнни юнәлешкә нигез була. Бу юнәлешне А.Д.Трошккая житекли. Аның тарафыннан (шәкертләре б-н берлектә) катализаторлар һәм биол. актив кушыл-малар сыйфатында кулланылыш тапкан агал-тынсыман металл комплексы синтезлана. Килчәккә органик синтезда эффектив ката-лизаторлар сыйфатында кулланылуы эле-менторганик лигандалар б-н гадәти булмаган дәрәжәдә оксидлашу нәтижәсендә палладий, агалтын һәм родий кушылмалары алына (Н.С.Әхмәтов, В.К.Половняк); кластер ти-бындагы кушылмалар һәм лигандларның

төрле характерда тоташкан комплекслары структурасын модельләштерү буенча эшләр башкарыла. Эремәләрдә электрохимик ысул-лар кулланып комплекслар хасил итү про-цессларын өйрәнү аналитик һәм нәорганик химиядә электрохимик ысуллар кулланын-ча фәнни юнәлешә үсешенә нигез була (В.Ф.Горопова). Органик, ш.и. биол. актив лигандлар б-н агалтын һәм арадаш метал-ларның электрохимик реакцияләре өйрән-елә; гадәти булмаган оксидлашу халәтендәге металлларның арадаш кушылмалары барлык-ка килүне дә исәпкә алып, сусыз тирәлектә комплекслар хасил булуның төп законча-лыклары билгеләнә (Г.К.Будников, Н.А.Ула-хович). 1950 елларда эремәләрдә нәорганик һәм координацион кушылмаларны тикшерү өчен ТМР ысулы тәкъдим ителә, ул ком-плекслы кушылмаларда лигандлар коорди-нациясе составын һәм характерын билгелә-ргә ярдәм итә (А.А.Попель). Сольватлы, лиган-далы, протонлы алмашуны исәпкә алып, эре-мәләрдә комплекс хасил булу шартлары һәм закончалыклары өйрәнелә, бу процесслар-ның механизмнары (Ю.И.Сальников, З.А.Сапрыкова, А.Н.Глебов), ш.у. бинар ти-рәлектәрдә комплекслар хасил булу һәм соль-ватлашуны тикшерүнең яңа структур-дина-мик алымнары тәкъдим ителә (Ф.В.Дева-тов). К.х. закончалыклары һәм кагыйдәләре химия фәненең органик, нәорганик, аналитик, физик тармакларында кулланыла. КК угле-род, кислород, водород оксиды, алкен һәм алкин молекуларын активлаштырырга сә-ләтле, гомоген һәм каплагыч катализаторлар сыйфатында кулланыла. Арадаш металл-ның КК нигезендәге катализаторлары югары активлыгы һәм селективлыгы б-н аерыла-лар, классик гетероген катализаторлардан аермалы буларак, йомшаграк шартларда эш-ләргә ирек биреләр. Казан ун-тында, Казан технол. ун-тында һәм тармак фәнни-тикше-ренү ин-тларында К.х. проблемнары тирән-тен өйрәнелә.

Әд.: В е р н е р А. Новые воззрения в области не-органической химии. Л., 1936; Г р и н б е р г А.А. Введение в химию комплексных соединений. М., 1966; И н с е д и Я. Применение комплексов в аналитической химии. М., 1979; К у к у ш к и н Ю.Н. Реакционная способность координа-ционных соединений. Л., 1987.

В.К.Половняк.

КОПВИЛЛЕМ Уно Херманович (4.10.1923, Эстония, Таллин ш. — 23.10.1991, Владивосток ш.), физик, физика-матем. фән. д-ры (1967), проф. (1970). 1951 елда Киров пед. ин-тын тәмамлаганнан соң, Киров, Уржум, Слободской шәһәрләрендә физика фәнен уқыта. 1958 дән Казан ун-тында. 1961 дән СССР ФАнең Казан ф-лы Физика-техника ин-тында, теоретик физика секторы, квант акустикасы бүлеге (1968–73) мөдире. 1973 тән Калининград ун-тында теоретик физика каф. мөдире. 1975 тән СССР ФАнең Тын океан океанология ин-тында (Влади-восток ш.) квант океанология бүлеге мөди-ре. Хезмәтләре радиоспектроскопиягә, магни-тик квант акустикасына, когерент һәм нысы-зыкча оптикага, гравитация, океанология, геофизикага карый. К. фонон мазеры (бергә-



В.Е. Копылов.

лөп, 1962), яктылык кайтавазы (бергәләп, 1962) күренешләрен фаразлы. Магнитик квант акустикасының физик принципларын, квант океанологиясе нигезләрен эшл. Сегнетоэлектрикта озакка сузылган поляризация тавышның үтә нурланышын, пыялаларда һәм аморф жисемнәрдә кайтавазы таба; океаник тирәлек параметрларын (су молекулаларының протон релаксациясе вакытларын, акустик нәсызыкчалык параметрларын, диңгез суында парамагнитик ионнар коэф.), атмосфераның электр кырын һәм аның диэлектрик үтешелгән. Жирнең мәжбүри үз нурланышын һәм үзтирбәнүләр фоннын билгели. «Параэлектрик резонанс» («Параэлектрический резонанс», М., 1982), «Полярлашкан кайтаваз» («Поляризационное эхо», М., 1985) монографияләре авторларының берсе.

Х е з м.: Световое эхо и перспективы его применения в науке и технике // Изв. АН СССР. 1973. Т. 37, № 10; Когерентность в физике, сейсмике и биологии // Изв. АН СССР. 1989. Т. 53, № 12; Оптическое эхо-ускорение частиц, эхо-разделение изотопов и стимулирование когерентных химических эхо-реакций // Световое эхо и проблемы когерентной оптики. Куйбышев, 1990; Acoustic Super-radiance // Adv. Mol. Relax. Processes. 1976. V.8, № 4 (автордаш).

Р.Г. Усманов.

КОПЕЙКИН Валерий Александрович (12.3.1939, Мәскәү), геолог-геохимик, геол.-минерал. фән. д-ры (1985), проф. (1985). Кривой Рог тау-руда ин-тын тәмамлаганнан соң (1962), СССР Дәүләт геол. ком-тының 105 нче геол. экспедициясендә эшли. 1966–72 һәм 1988–96 елларда ЦНИИГеолнерудта, радиогеоэкология секторы мөдире (1988–96). 1973–87 дә һәм 1996 дан Ухта индустриаль ин-тының гомуми геол. кафедрасында. СССР терр-ясендә кремнийсыман сорбентлар, борлар, фосфатлар, кабыклар ашалу буенча тикшерүләрен фәнни житекчәсе. К. фосфатлар, боратлар һәм аларның чыганаclarының физик-химик модельләрен эшли. Радиоактив зарарлану зоналарында эрегән радионуклидларны тотып алу өчен геохимик барьерлар тәкдим итә. Чернобыль АЭСындагы фажига нәтижеләрен бетерүдә катнаша (1987–96). Әлеге АЭС районында плутоний һ.б. авыр элементлар миграциясен ачыклай. Казанда һәм Менделеев шәһәрндә радиологик тикшерүләр үткәрә. Батырлык ордены б-н бүләкләнә.

Х е з м.: Основные минеральные парагенезисы бокситоносных кор выветривания // Докл. АН СССР. 1975. Т. 225, № 2; Поведение железа в процессе выветривания // Докл. АН СССР. 1982. Т. 267, № 1.

КОПЕЙСК шәһәр, Чиләбе өлкәсендә. Халкы — 138,7 мең кеше (2010), 2002 елгы халык исәбе буенча, 8414 татар (1959 елда — 10080, 1970 тә — 9700, 1979 да — 9016, 1989 да — 8700 кеше). Кдан тыш, татарлар тагын шәһәр карамагындагы Бажово, Вахрушево һәм Старокамшинск эшчеләр посёлокларында яши. 1993–2002 дә С.М.Киров исем. Мәдәният сарае каршында татар телендә гарәп графикасын өйрәнү курслары, 1999 дан Татар мәдәни үзәге эшли. 1999 да К.да татар-башкорт фестивале үткәрелә, 2002 дә Татар мәдәни-тен торгызу бөтенроссия фестивале кысаларында «Түгәрәк өстәл» һәм «Заман» Казан эстрада ансамбле концерты оештырыла. 2000 нән шәһәр телевидение һәм радиосында айга 2 тапкыр татар телендә тапшырулар һәм концерт программалары трансляцияләнә. Мәчет төзелә.

КОПОСОВ Геннадий Фёдорович (5.1.1938, Кострома өлкәсендә Каудуй р-ны Тренино а.), туфрак белгече, биол. фән. д-ры (1984), проф. (1989). Ленинград урман-техника академиясен тәмамлаганнан соң (1965), шунда ук эшли. 1970–88 дә СССР ФАнәң Себер бүлгеге Туфрак белеме һәм агрохимия ин-тында (Новосибирск ш.). 1988 дән Казан ун-тында, туфрак белеме каф. мөдире (1991 дән). Хезмәtlәре тау туфрагы барлыкка килү өлкәсенә карый. Байкал буеның биоклек поясларында һәм аккумулятив тигезлекләрендә туфракларның зональ типлары генезисын, вакланган материал барлыкка килү үзгәчлекләрен күрсәтә. ТРның атказ. фән эшлеклесе (2004).

Х е з м.: Генезис почв гор Прибайкалья. Новосибир., 1984; Почвы Баргузинской котловины. Новосибир., 1984; Почвенные ресурсы сельскохозяйственного назначения. Новосибир., 1989.

КОПОСОВ Роберт Иванович (26.2.1938, Архангельск өлкәсе Пиннега а.), журналист, кино сәнгате тәнкыйтьчәсе, сценарийлар авторы, ТАССРның атказ. сәнгать эшлеклесе (1980). Казан ун-тының тарих-филол. ф-тын тәмамлай (1961). 1961–64 елларда «Тепло-контроль» з-ды г-тасының әдәби хезмәткәре, 1964–68 дә «Комсомолец Татари» г-тасының жаваплы сәркәтибе, 1968–72 дә «Казанская неделя» г-тасы мөхәррире, 1972–86 да Казан кинохроника студиясендә баш мөхәррире. Бер үк вакытта Казан телевидение студиясендә «Киноэкраннарда яңалыклар» («Новое на киноэкранах») тапшыруының авторы һәм алып баручысы. Казан кино сөючеләр клубын оештыручыларның берсе. 1986–91 дә «Крис» г-тасының жаваплы сәркәтибе. 1991–93 тә Татар кино үзәге директоры һәм бер үк вакытта «Эфир» телекомпаниясе мөхәррире, 1993–96 да ТР Кинематографистлар берлеге идарәсе рәисе. 1996–99 да вакытлы матбугат басмаларында эшли. 1999–2008 дә ТР МК Аппаратының баш референты. «Бу — КаМАЗ» («Это — КаМАЗ», 1982) фильмының сценарий авторы, «Киң Иделдә» («На Волге широкой») киножурналларының диктор тексты һәм сценарий планнары авторы; «Образның тууы» («Рождение образа», 1980), «Башка төрле инде була алмыйм» («Иным уже не буду», 1995) фильмнарының сценарий авторы һәм режис-

сёры. Театр һәм кино сәнгате тәнкыйтьчәсе буларак, матбугатта Казан театрлары спектакльләрен рецензияләп, кино сәнгате һәм аның эшлекләре турында мәкаләләр б-н чыгышлар ясай.

КОПЫЛОВ Александр Юрьевич (7.7.1975, Казан), химик-технолог, ТР Дәүләт бүлгә лауреаты (2008), техник фән. канд. (2000). 1998 елда Казан технол. ун-тын тәмамлаганнан соң, шунда ук эшли. 2001 дән «ВНИИУС» АЖдә, әйдәп баручы фәнни хезмәткәр (2006 дан). Хезмәtlәре нефть химиясенә һәм нефть эшкәртүгә карый. Дәүләт бүлгәе жиңел углеводород чималын күкертле кушылмалардан бер стадияле чистарту процессын эшлөгәнә һәм гамәлгә керткәнә өчен бирелә. Уйлап табуга 7 авторлык таныклыгы һәм патенты бар.

КОПЫЛОВ Виталий Егорович (12.6.1926, Самара өлкәсендә хәзерге Кошки р-ны Югары Берёзовка а. — 9.2.1995, Казан), инженер-механик, сәнәгый житештерүне оештыручы, Соц. Хезмәт Герое (1971), РФнәң атказ. машина төзүчәсе (1994). 1949 елда Куйбышев авиация ин-тын тәмамлаганнан соң, Ерак Көнчыгыш машина төзү з-дында (Комсомольск-на-Амуре ш.) эшли: технолог, цех башлыгы, баш технолог, баш инженер урын-басары, директор (1965–73). 1973–94 тә Казан авиация ЖБдә директор, ген. директор. СССР авиация сәнәгатен үстерүгә зур өлеш кертә. К. житекчәлегендә заводта ерак араларга оча торган Ил-62 самолетын, ТУ-160 стратегик бомбардировщикын күпләп эшлән чыгару үзләштерелә; Лениногорск шәһәрндә заводның ф-лы ачыла һәм «Казанка-5», «Казанка-2М» көймәләрнен конвейерлы житештерү оештырыла. Аның тәкдими б-н завод каршында йортлар төзү комб-ты төзелә һәм һәр елны заводта эшләүчеләр өчен уңайлыклары булган 30 мең м² га кадәр торак файдалануга тапшырыла. 1975–90 да ТАССР ЮС депутаты. Ике Ленин ордены, Октябрь Революциясе, Хезмәт Кызыл Байрагы орденнары, медальләр; ТРның Мақтау грамотасы б-н бүләкләнә. К. исемен Казанның Авиатөзелеш р-нындагы урам һәм Комсомольск-Амур шәһәрндәге проспект йортә (1995).

Әд.: Завод стратегического назначения. К., 2002; Герои Социалистического Труда и полные кавалеры ордена «Трудовой славы» — наши земляки. К., 2003.

Д.С. Фәхретдинов.

КОРАБЛЁВ Михаил Григорьевич (10.11.1954, Новгород өлкәсендә Бурга станциясе), инженер-оптик, ТР Дәүләт бүлгә лауреаты (2002). 1977 елда Казан ун-тын тәмамлаганнан соң, Казан моторлар төзү буенча проектлау бюросында инженер булып эшли. 1981–88 дә Татарстан «Радиоприбор» ЖБдә өлкән, әйдәп баручы инженер. 1988 дән «Электрон заводы» АЖдә: инженер-конструктор, лаб. башлыгы, әйдәп баручы белгече. Уйлап табуга 4 патенты бар. Дәүләт бүлгәе «Татарстан Республикасы медицина учреждениеләрендә көндәшлеккә сәләтле күпфункциональ яңа лазер медицина техникасын булдыру, житештерүне оештыру һәм гамәлгә кертү» дигән хезмәте өчен бирелә.

КОРАБЛЬЛӘР ТӨЗҮГЭ ЯРАКЛЫ УРМАННАР БУЕНЧА ТҮБӘН ОКРУГ ИДАРӘСЭ, 1817 елда Казанда оештырыла. Аның карамагына Казан, Түбән Новгород, Вятка, Оренбург, Сембер, Пенза, Тамбов һәм Саратов губерналарындагы корабльләр төзүгә яраклы урманнар (имән һәм мачталык нарат урманнары) керә. Балтыйк флотын, Каспий флотилиясен, *Казан адмиралтействосын*, имән агачлары б-н Архангельск адмиралтействосын, флот өчен яраксыз агачлар б-н артиллерияне тәмин итү бурычы йөкләнә. Идарә, *лашманнар* хезмәтен файдаланып, корабльләр төзүгә яраклы урманны «кисүне, эшкәртүне һәм чыгаруны», ягъни пристаньга кадәр илтүне тәмин итәргә, округтагы «иң яхшы кыргый урманнар» арасынан 300 имән урманы аерып алырга, флот ихтыяжлары өчен даими запас сыйфатында аларны тәртиптә тотарга тиеш була (кайбер мәгълүматлар буенча, 1817–21 дә идарә чиновниклары Казан губернасында корабльләр төзүгә яраклы 100 дән артык, Сембер губернасында 5 урманы аерып алалар). Финанс министрлыгының Дәүләт милке департаментына, 1828 дән Диңгезчелек министрлыгының Кораблар төзүгә яраклы урманнар департаментына буйсына. 1859 да бетерелә.

Чыг.: Полное собрание законов Российской империи. Собр. 1. СПб., 1830. Т. 34. № 27023.

Әд.: Корабельные дубравы Чувашии. Чебоксары, 1997. *И.Р.Вәлиуллин.*

КОРАЙВАН авылы, Арча р-нында, Арча шәһәрненән 8 км көнчыгыштарак, Кесмас егасыннан 1 км читтә урнашкан. 2010 елда 86 кеше (татарлар) яши. Халкының төп шөгыле — терлекчелек. Башлангыч мәктәп, клуб. Мәчет (20 йөз башы архит-ра исталеге). 1678 дән мәгълүм. Рев-циягә кадәрге рус чыганакларында Сухие Вальы исеме б-н дә билгеле. 18 йөздә — 19 йөзгә 1 нче яртысында халкы дөүләт крәстияннәре катлавына керә, игенчелек, терлекчелек, умартачылык, киез-киез итек басу һәм балта эше б-н шөгыльләнә. 20 йөз башында К.да мәчет, мәктәп, су тегермәне, вак-тояклар кибете эшлди. Бу чорда авыл жәмәгатенең имана жире 678,6 дис. тәшкил итә. 1920 гә кадәр Казан губернасының Казан өязе Кармыш волостенда, 1920 дән ТАССРның Арча кантоненда. 1930 ның 10 августыннан Арча р-нында. Халык саны: 1782 дә — 79 ир-ат; 1859 да — 283, 1897 дә — 396, 1908 дә — 437, 1920 дә — 490, 1926 да — 421, 1938 дә — 371, 1949 да — 330, 1958 дә — 237, 1970 тә — 168, 1979 да — 152, 1989 да — 92, 2002 дә — 96 кеше.

КОРАЛШАТ елгасы, Көнчыгыш Кама аръягында, Мөшек елгасының (Бк елгасы бассейны) сул кушылдыгы. Озынлыгы 11,7 км, бассейнының майданы 39,7 км². Елга башы — Мослим р-нының Кызылъяр авылы янында, тамагы — Минзәлә р-нының Татар Мөшенге авылыннан 0,8 км көнбатыштарак. Елга башының абс. биеклеге 190 м, тамагыныкы — 95 м. Су жыелу майданының урманлылыгы 10%. К.ның 1,7 дән алып 3,6 км га кадәр озынлыктагы 4 кушылдыгы бар. Елга чөлтөренең тыгызлыгы 0,48 км/км². Туенуы катнаш, күбесенчә кар сулары исәбенә. Жир асты су-

лары б-н туену модуле 0,1 л/с·км². Гидрологик режимы ташу вакытында су муллыгы һәм жәен нык саегуы б-н характерлана. Басейнда еллык су агымының уртача күпчельлык катламы 99 мм, ташу агымы катламы 70 мм. Язгы ташу, гадәттә, апрельнең беренче үн-көнгәндә башлана. Елга ноябрь уртасында туна. Елга тамагында суының иң аз вакытындагы уртача күпчельлык чыгымы 0,01 м³/с. Суы язын каты (6–9 мг-экв/л), кышын һәм жәен бик каты (12–20 мг-экв/л). Гомуми минеральлэшүе язын 500–700 мг/л, кышын һәм жәен 700–1000 мг/л. Елгада су күләме 1,3 млн. м³ булган буа бар. Су ресурстары сугару өчен файдаланыла.

КОРБАН БАЛЫКЛАР (Abramis), карплар семьялыгынан балыклар ыругы. 3 төре билгеле: корбан балык (A. brama), аккүз (A. sara), сиңец (A. ballerus). Евразия сулыкларында таралган. Татарстанның елга, сусаклагычларында, күлләрендә барлык төрләре дә яши; аеруча уылдык чөчү чорында зур төркемнәрдә очрыйлар. Корбан балыгының озынлыгы 25–40 (кайвакыт 55 кә кадәр) см, авырлыгы 1 кг (кайвакыт 5 кг га кадәр) тирәсе. Вак корбан балык көмешсыман, эресе алтынсу кара төстә. Гәүдәсе кин, ян-яктан кысылган, аналь йөзгече гадәттән тыш озын. Авызы безаз өскә күтәрелеп тора. Аккүз кечкенәрәк, гәүдәсе озынча, көмешсыман төсле, эре тәңкәле, авызы безаз аска тошан тора. Сиңец озынча гәүдәле, тәңкәсе вак, авыз чите кыек ярык рәвешендә өскә күтәрелеп тора. К.б. 3–6 яшендә жени яктан житлөгә. Уылдыкны апрель–майда, сай сулыкта, суның темп-расы 10–14 °C булганда берьюлы чөчә. Үрчемлелеге — 68–390 мең уылдык бөртөгә. Корбан балык һәм аккүз бентос б-н туклана, сиңец — карплар семьялыгында зоопланктон б-н тукланучы бердәнбер төр. Корбан балык һәм сиңец — касәбәчелек балыклары, аккүз — балык тоту спорты объекты.

КОРБАН БӘЙРӘМЭ, исламда төп бәйрәмнәренң берсе. Зөлхиджә аеның 10 нчы көнендә, *Мәккәгә* хаж кылу тәмамлангач башлана һәм 3–4 көн дәвам итә. Аллаһ жибергән сынауларга түземлек күрсәтп, аның ихтыярына тулысыгча буйсынган *Ибраһим* пәйгамбәр б-н бәйлә вакыйга исталегенә үткәрелә. Пәйгамбәр улы *Исмәгыйль*не корбан итеп китерүен төшендә күрә: «Мин түшемдә сине корбан итеп чалганымны күрдем. Моңың төбендә нинди мәгънә ята икән, уйлап кара әле», ди ул. «Әтием, — дигән угыл, — нинди әмер бирелсә, шуны үтә. Аллаһка шулай кирәк икән, мине түземлеләр арасынан табарсың» (Коръән, 37:102). Ибраһим инде корбан чалырга эзер була, әмма Аллаһ, аның инануы хак икәнлегенә ышангач, «көн кебек ачык сынауның» тәмам булуын белдерә. Корбанга бәрән китерелә. Гаробстан терр-ясендә, Мәккәдә һәм аның тирә-юнендә К.б-н бәйрәм иткән көннәрдә хаж кылучылар иртәнге намаз һәм вәгаздән соң *Мина* үзәнгенә юнәләр. Анда һәркем *Иблис*не гәүдәләндергән баганаларга 7 шәр таш ата. Корбан чалу йоласын корбан малын алырга мөмкинлеге булган һәр мөселман башкарырга тиеш: 1 кеше сарык корбан итә, 10 кешегә кадәр

төркем — бер баш мөгезле эре терлек чала (корбанга ш.у. кәжә, сьер, үгез, дөя чалырга рөхсәт ителә). К.б. иртә таңнан башлана. Тулы тәһарәт алган мөселманнар (еш кына алар алдан мунчада юынган була), бәйрәмчә киенер киеш, мәчеттә гает намазы һәм *Коръән*не сүрәләр укыйлар, вәгазь — имам-хатибның *хөтбәсен* тыңлыйлар. Вәгазьдә бәйрәмненң килеп чыгу тарихы һәм аның мөселманнар өчен әһәмияте бәян ителә. Бәйрәм намазынан соң, корбан чалу йоласы башкарыла; терлек ите, гадәттә, бергәләп ашау, куршеләргә, дус-ишләргә бүлеп бирү һәм фәкыйрьләргә тарату өчен 3 өлешкә бүленә. Мөселман-татарлар К.б. көннәрендә туганнарының, якынарларының хәлен белешәләр, аш мәжлесләре («Корбан гаете» дип атала) үткәрәләр. ТРда К.б.нең беренче көне 1992 елдан ял көне дип игълан ителде.

Әд.: У р а з м а н о в а Р.К. Ислам в семейно-бытовой обрядности татар // Татары. М., 2001; Ислам: Энцикл. словарь. М., 1991.

КОРБАНГАЛИЕВ Мөхетдин Хафизетдин улы (26.10.1873, Вятка губ., Алабуга өязе Биктау а. — 3.4.1941, Казан), педагог, тел белгече, жәмәгат эшлеклесе, Хезмәт Батыры (1928), ТАССРның атказ. фән эшлеклесе (1940). 1891, 1893–95 елларда Казан татар укытучылар мәктәбендә укый (1892 дә хакимияткә каршы протестта катнашканы өчен мәктәптән чыгарылган була). 1895 тән Казан губернасының Мамадыш өязе Чәбия-Чүрчи, Вятка губернасының Алабуга өязе Биктау авылларында, 1901 дән Вятка губернасының Малмыж шәһәрндә рус-татар башлангыч уч-шеләрендә укыта. 1903–17 дә Мөселман балалар приютында (Казан) укытучы-күзәтчә. 1907–17 дә Шәрәкь клубы идарәсе әгъзасы һәм старшинасы, 1911–17 дә Казан шәһәрндәге Ярлы мөселманнарга ярдәм жәмгыяте сөркәтибе. 1917 дә Казан шәһәр думасында, Казан өяз земство управасында эшли, татар мәктәпләрен үзгәртпн кору мәсьәләләре б-н шөгыльләнә. 1918 дән Казан губернасының халык мәгарифе органында, 1920–28 дә ТАССР Мәгариф халык комис-тында хезмәт мәктәбә бүлгә мөдире, бер үк вакытта Шәрәкь пед. ин-тында, татар пед. техникумында һ.б. уку йортларында укыта, 1924–27 дә Академик Үзәк рәисе урынбасары. 1928–40 та Казан ун-тында, 1930 дан татар теле каф. мөдире һәм профессоры, бер үк вакытта Казан пед. ин-ты профессоры. 1940 тан Татарстан Тел, әдәбият һәм тарих фәнни-тикшеренү ин-тында. 1920 елларда ТАССР Советларының күп кенә съездлары делегаты була, Татарстан ҮБКның берничә чакырылышы әгъзасы. 1906 дан «Азат», «Азат халык» г-таларында хезмәттәшлек итә. 1912 дә яңа жәдит мәдрәсәләре өчен уку ярдәмлекләре комплектын бастыра (татар һәм рус әлифбалары, уку өчен китаплар, «Дөнья» исемле табигать белеме, матем. дәрәсләкләре). 1913–14 тә *Мәктәб*» ж-лы хезмәткәре. 1920 еллар башынан программалар һәм уку ярдәмлекләре комплексын булдыру житәкчесе, үзе тарафыннан эшләнгән аналитик-синтетик аваз методы нигезендә татар теленә өйрәтү методикасы авторы; башлангыч, урта

сыйныфлар һәм наданлыкны бетерү курслары өчен, Х.Бәдигый, Г.Шәрәф, Р.С.Газизов б-н бергәләп, дәреслекләр, сүзлекләр һәм методик ярдәмлекләр төзи. 1930 елларда татар телен укыту методикасын яңалиф һәм кириллица нигезендә яңадан эшли. К. шул чордагы татар мәктәпләрендә рус телен укыту һәм татар телен татар булмаганнарга өйрәтү методикасын булдыруда эһимиятле роль уйный; Татарстан төбәген өйрәнү буенча уку ярдәмлекләре, матем., геогр. буенча рус дәреслекләрен татарчага авторлаштырылган тәржемәләрен бастыра. Программалар төзүдә, милли пед. кадрлар әзерләүдә, уку процессын оештыру һәм системалар булдыруда айдоп баручы эшлеклеләрен берсе була. Татар теле грамматикасы проблемаларын өйрәнә, 1930–31 дә татар фәнни терминологиясен булдыруда Татарстан УБК каршындагы комиссияне житәкли. Хезмәт Кызыл Байрагы ордены б-н бүләкләнә.

Әд.: Х а н б и к о в Я.И. История педагогической мысли татарского народа. К., 1975; ш у л у к. Мөхетдин Корбангалиевның төп фәнни хезмәтләре исемлеге // Фән һәм тел. 2000. № 2; В э л и е в а Ф.С. Халкына багышланган гомер: Мөхетдин Корбангалиевның татар телен укыту буенча методик системасы. К., 2004; А с а д у л л и н А.Ш. Заглядывая в прошлое методической науки: Из методического наследия по преподаванию русского языка в национальной школе. К., 2001.

КОРБАНГАЛИЕВ Салих Мөхетдин улы (18.11.1901, Вятка губ., Алабуга өязе Биктау а. — 6.5.2001, Казан), сәламәтлек саклау эшлеклесе, хирург, мед. фән. д-ры (1955), проф. (1956), мактаулы уйлап табучы. 1924 елда Казан ун-тының мед. ф-тын тәмамлагач, шунда ук 1935 кә кадәр хирургия клиникасында эшли, бер үк вакытта, 1924–26 да ТАССР Сәламәтлек саклау халык комисс-тының сан. профилактика бүлеге мөдире. Казан мед. ин-тын оештыручыларның берсе һәм 1930–31 дә беренче директоры, 1931–34 та ТАССР сәламәтлек саклау халык комиссары. 1935–54 та 2 нче Ленинград мед. ин-тының хирургия клиникасында эшли. Бөек Ватан сугышы елларында Кызыл Армия госпитальләрендә айдоп баручы хирург. 1955 тән Ленинград мед. ин-тында госпиталь хирургиясе кафедрасында, 1961–77 дә гомуми хирургия каф. мөдире, 1977–79 да проф.-консультант. Институт клиникасында кан тамырлары хирургиясенә беренче махсус бүлеген оештыручы. К. кан тамырлары протезларын эшли һәм камилләштерә, илдә беренче терплен (лавсан) протезларны сәнәгый житештерүне оештыра. Хезмәтләре кан тамырлары авыруларына һәм трофик шешләргә диагноз кую, хирургик дөвалауга; үлекле авырулар хирургиясе мәсьәләләренә карый. Уйлап табуга 3 авторлык таныклыгы бар. 1 нче, 2 нче дәрәжә Ватан сугышы, Кызыл Йолдыз орденнары, медальләр, ш.и. ВДНХның бронза медале (1968) б-н бүләкләнә.

Х е з м.: Радикальное хирургическое лечение невралгии тройничного нерва. Л., 1961; Актуальные вопросы гнойной хирургии. Л., 1977 (автордаш); Гнойная инфекция в хирургии. М., 1985.

КОРБАНГАЛИЕВА Хәлимә Мөхетдин кызы (4.5.1910, Казан — 26.3.2004, шунда ук), гидробиолог, биол. фән. д-ры (1960), проф.

(1964). Казан ун-тын тәмамлый (1931), шунда ук эшли (1981 елга кадәр), умырткалылар зоологиясенә каф. мөдире (1950–74). Хезмәтләре Урта Идел буеның төче сулыктар гидробиологиясенә карый. К. Урта Идел сулыктары һәм Куйбышев сусаклагычы планктонның һәм бентосының өйрәнә. ТАССР күлләрен балык хужалыкларында файдалану максатыннан, аларга продукция бирүчәнлеге буенча классификация ясый. Куйбышев сусаклагычын хужалыкта куллану чараларын булдыру өчен аның зоопланктонны һәм бентосы формалашу үзгәрткүләрен билгели. «Югары мәктәпләр өчен зоология дәреслеге» (Ж.Сәгъди б-н берлектә, 1932) һәм «Гидробиология буенча лекцияләр конспекты» (1974) уку ярдәмлеге авторы. Бөтенсоюз гидробиология жәмгыятең Казан бүлеген оештыручы (1968) һәм рәисе (1975 кә кадәр). Ленин ордены, медальләр, ТАССР ЮС Президиумының Мактау грамотасы б-н бүләкләнә.

Х е з м.: Планктон и бентос водоёмов поймы Волги, занимаемых Куйбышевским водохранилищем в пределах ТАССР // Уч. зап. Казан. ун-та. 1957. Т. 117, кн. 6; Данные по бентосу Куйбышевского водохранилища // Уч. зап. Казан. ун-та. 1966. Т. 123, кн. 7; Гидробиологическая характеристика озёр // Озёра Среднего Поволжья. Л., 1976; Краткий определитель водных беспозвоночных Среднего Поволжья. К., 1977 (автордаш).

Әд.: Кузнецов В.А., Яковлев В.А. Халима Мухутдиновна Курбангалиева. К., 2002.

В.А.Кузнецова.

КОРБАНЛЫК, аграр культ б-н бәйлә халык йоласы; татарлар яшәгән кайбер төбәкләрдә бүтенте көннәргә кадәр саклана. Жәйге көннәрен берендә авыл халкы кырда яки зират анында гомуми муллык, бай уңыш теләп бергәләп дога кылу һәм корбан (сарык, сыйер һ.б.) иттенн әзерләнә йола ашы б-н сыйлану өчен жыела. Йола шу. башка исемнәр б-н: «сабан боткасы», «төкәле келәү», «изгеләр ашы», «тавык теләге» буларак та мәгълүм. 20 йөз башына кадәр К., гадәттә, язгы чәчү эшләре башлангыч алдынан үткөрелгән.

Әд.: Б а я з и т о в а Ф.С. Татар халкының бәйрәм һәм конкурслар йолалары. К., 1995; У р а з м а н о в а Р.К. Обряды и праздники татар Поволжья и Урала (Годовой цикл (XIX — нач. XX вв.)). К., 2001.

Ф.Ф.Гулова.

КОРБА́НОВ Алексей Габдрахман улы (23.2.1925, хәзер Үзбәкстан Респ-касының Ташкент өлкәсе, Яңа Юл р-ны Ниязбаш пос.), Сов. Союзы Герое (22.2.1944), гв. рядовое. Ташкент юридик ин-тын тәмамлый (1947). 1943 елның мартынан Кызыл Армия сафларында. 1943 нең сентябрәннән Бөек Ватан сугышы фронтларында, 282 нче гв. укчы полкында снайпер (37 нче армиянең 92 нче гв. укчы дивизиясе). Дала фронты гаскәрләре составында 1943 нен 30 сентябрәннән 17 октябрәңә кадәр Днепр елгасын кичкәндә һәм Дериевка авылы (Украина ССР, Кировград өлкәсе Онуфриев р-ны) янындагы плацдармда барган сугышта батырлык күрсәтә: снайпер винтовкасынан дошманның 150 солдатын һәм офицерын юк итә; үзе яралана. 1944 та демобилизацияләнә. Ташкентның Фрунзе р-нында прокурор ярдәмчесе, туган авылында укытучы булып эшли. Ленин орде-

ны, 1 нче дәрәжә Ватан сугышы ордены һәм медальләр б-н бүләкләнә.

Әд.: Батырлар китабы — Книга Героев. К., 2000; Джуроев Т.Д. Верные сыны Родины. Таш., 1964; Подвиг. Таш., 1980; Березняк Н.Г. Герои Советского Союза — узбекистанцы. Таш., 1984; Герои Советского Союза: Краткий биограф. словарь. М., 1987. Т. 1.

М.З.Хәбибуллин.

КОРБА́НОВ Барый (Гаделбарый) Шаһи-вәли улы (1904, Казан губ., Казан өязе Яңа Авыл а. — 1979, Казан), журналист. Журналистика ин-тын тәмамлый (Мәскәү, 1933). 1922 елдан Арча кантоны Кавал, Минзәлә кантоны Минзәлә волисполкомнарында эшли. 1923–28 дә комсомол эшендә. 1928–29 елларда «Кызыл яшьләр», «Яшь ленинчы» г-талары, «Авыл яшьләре» ж-лы мөхәррире. 1930–45 та — район, завод, фронт гәзиталары хезмәткәре. 1946–48 дә ТАССР МС каршындагы Татарстан респ-ка радиофикация һәм радиоташпырулар ком-тының баш мөхәррире. 1949–64 елларда «Социалистик Татарстан» г-тасының бүлек мөдире. Кызыл Йолдыз ордены б-н бүләкләнә.

Р.М.Нуруллина.

КОРБА́НОВ Рафис Харис улы (1.1.1957, Биектау р-ны Кече Битаман а.), язучы. ТР-ның атказ. сәнгать эшлеклесе (2006). Казан ун-тын тәмамлый (1983). 1982–89 елларда ТАССР Телевидение һәм радиоташпырулар дәүләт ком-тында мөхәррир булып эшли. 1989 да «Салават күпере» ж-лында, 1990 да «Идел» ж-лында жаваплы сәркәтип. 1991–93 та «Әдәби жомга», 1993 та «Заман-Татарстан» г-таларының баш мөхәррире. Бер үк вакытта Татарстан Язучылар берлеге Әдәби фондында директор (1992–94). 1993–95 та «Әкият» татар курчак театрында әдәби-драматик бүлек мөдире. 1996 дан Татарстан китап нәшриятында, 1999 дан матур әдәбият һәм балалар әдәбияты редакцияләре мөдире, 2007–2008 елларда баш мөхәррир. 2008 дән — шәхси эшмәкәр, «Илһам» нәшриятын гамәлгә куя, китаптар чыгара, балалар өчен «Күчтөнәч» ж-лы нәшер итә. 2012 дән ТР Язучылар берлеге идарәсе рәисе. Балалар өчен язылган «Буран кайда йоклый?» (1987), «Сөзгәк болыт» (1991), «Капкорсак» (1992), «Болыт суну болгаткан» (2000), «Алмалы төн» (2002), «Тапкырларга табышмак» (2003) шигъри жьентгыкларында туган як табигате, аны саклау, хезмәт сөючән, гадел, мәрхәмәтле булу турында яза. К.ның «Куркуын жиңгән Куян» (1994), «Бардым күлгә, салдым кармак» (1995), «Керпе малае дуслар эзли» (1995), «Ак күлмәктә кара елан» (1996), «Кәжә белән бүре» (2008) пьесалары буенча куелган спектакльләр «Әкият», Татар яшьләр театры, Чаллы курчак театры, «Нур» татар театры, Әстерхан курчак театры сәхнәләрендә уңыш б-н бара. «Бардым күлгә, салдым кармак» пьесасы буенча куелган спектакль Измир (Төркия, 1999), Канн (Франция, 2000) шәһәрләрендә узган халыкара курчак театрлары фестивалләрендә дә күрсәтелә. Аның балалар өчен язылган сәхнә әсәрләре «Куркуын жиңгән Куян» (2000) жьентгыгына тулган. К. шу. «Уян, татар!» (1999), «Яра» (2004) исемле лирик-публицистик шигъри

жыентыктар һәм «Тамырларны өзмәгез» (2008), «Мәмдәл егете» (2011) әдәби-публицистик китаплары авторы. ТР Язучылар берлегенә А.Алиш исем. бүләге лауреаты (2003).

Ә с ә р.: Яра. К., 2004; Күдә ухидит нөч? К., 2007. Әд.: Г а л и е в Ш. Сайланма әсәрләр. К., 2002. 4 т.; М и н н у л л и н Р. Дорес яшисен, Рафис Корбан // Әсәрләр. К., 2007. 5 т.

КОРБА́НОВ Рифат Жамал улы (1.10.1951, Арча р-ны Миржәм а.), вет. хирургы, вет. фән. д-ры (1990), проф. (1991), ТРның атказ. фән эшлеклесе (1998). 1974 елда Казан вет. ин-тын тәмамлагач, Югары Осман р-нының «Свияга» с-зында баш вет. табибе булып эшли. 1975 тән Казан вет. медицинасы академиясендә (бүленеп, 1991–92 дә Саратов зоовет. ин-тында хирургия каф. мөдире), 1993–2004 тә клиник диагноз куюо каф. мөдире, 1993–2003 тә ректор, 2004 тән «Вамин-Татарстан» ААЖ ген. директоры кинәшчесе. Интраплевраль новоканин-антибиотик блокадасын, сынулардан соң сөякләрне төзәтү өчен жайланмалар, терлекләрне карау өчен өстәл эшли. ТР Дәүләт бүләге лауреаты (1999). «Күңел сүрәләре» (1906), «Ташта үскән чәчәкләр» (2010) шигырь жыентыктары авторы. ТР Язучылар берлеге әгъзасы.

Х е з м.: Урчем сәләмәт булсын. К., 1989 (автордаш); Терлекләргә беренче ярдәм. К., 1995 (автордаш); Физиология крови. К., 1999 (автордаш).

Әд.: Казанская государственная академия ветеринарной медицины. К., 2006.

КОРБА́Ш посёлогы, Буа р-нында, Буа шәһәрненән 19 км көнбатыштарак, Карлы елгасы буенда. 2010 елда 76 кеше (чуашлар) яши. Халкының төп шөгыле — кырчылык. 1920 елларда нигез салына. Оештырылган көннән ТАССРның Буа кантоны Буа волостенда. 1930 ның 10 августынан Буа р-нында. Халык саны: 1926 да — 69, 1938 дә — 55, 1949 да — 60, 1958 дә — 68, 1970 тә — 90, 1979 да — 107, 1989 да — 72, 2002 дә — 63 кеше.

КОРБУТ Ксаверий Александрович (6.10.1869, Литва, Ковно ш. — 1938, Казан), пианист, органчы, педагог. 1894 елда Петербург консерваториясен фортепиано, орган, музыка теориясе белгечлекләре буенча тәмамлый. 1894–95 тә Казанда П.Юргенс музыка мәктәбендә, 1895–1904 тә Р.Гуммерт музыка мәктәбендә фортепиано һәм музыка теориясе фәннәрен укыта; 1904 тән Казан музыка уч-щесендә әйдәп баручы педагогларның берсе. К. Татарстанда проф. музыка белеме үсешенә зур өлеш кертә. Пианист һәм органчы буларак актив концерт эшчәнлеген алып бара. Казанның лютераннар чиркәвендә тематик концертлар һәм орган концертлары б-н чыгышлар ясып. Тылгаучыларны фортепиано һәм орган классик музыкасының иң яхшы үрнәкләре б-н даими таныштырып тора. Фортепиано педагогикасы мәсьәләләрен караган методик әсбаплар авторы. 1937 дә репрессияланган; 1938 дә атып үтерелә; үлгәннән соң аклана.

Ф.Ш.Салитова.

КОРБУТ Михаил Ксаверьевич (16.8.1899, Казан — 1.8.1937, шунда ук), тарихчы. Казан ун-тын тәмамлый (1922); укыган вакытта эшчеләр ф-тына нигез салучыларның берсе, аның оештыру бюросы әгъзасы, эшчеләр

ф-тында президиум секретаре (1922 елга кадәр), мөдир (1926 га кадәр) булып эшли. Бер үк вакытта Шәрәк пед. ин-тының марксизм һәм политэкономия кафедрасында (1922–23), Казан политехник ин-тында (1923–25), Татар коммунистик ун-тында (1924–25), Казан а.х. һәм урманчылык ин-тында (1925 тән; 1926–28 дә ректор, 1926 дан проф.) эшли. 1926 дан Казан ун-ты каршындагы Археология, тарих һәм этнография жәмгыяте рәисе урынбасары, Шәрәк пед. ин-ты каршындагы мари халкын өйрәнү жәмгыяте советы әгъзасы, Татарстан архив идарәсе комиссары, Казанда чыгып килүче көндәлек матбугат һ.б. төрле басмаларның мөхәррире һәм редколлегия әгъзасы («Голос пролетарского студенчества», «Казанский библиофил»). 1921–26 да ИСТПАРТ уполномоченные (Казан подкомиссия рәисе). 1927 нең декабрендә «троцкийчы-зиновьевчы оппозицион агым»да катнашуда гаепләнеп, партиядән чыгарыла (1928 дә яңадан партиядә торгызыла). 1930 дан Татарстан фәнни-тикшеренү институты ин-тының директоры урынбасары.

Казан ун-ты һәм эшчеләр хәрәкәте тарихы буенча хезмәтләре бар; 1933 тә репрессияланган, 3 елга хөкем ителә (Казакъстан лагерларында була), 1936 ның февралендә «Ухтпеглаг» лагерена 5 елга ябыла (Алма-Ата), 1936 ның декабрендә Казан төрмәсенә күчерелә (к. «Троцкийчыларның контрреволюцион-террористик оешмасы» эше); атып үтерелә; үлгәннән соң аклана.

Х е з м.: Рабочее законодательство Третьей Государственной Думы. К., 1925; Казанские рабочие перед Октябрьской революцией. К., 1928; Василий Константинович Магницкий и его труды 1839–1901 гг. Чебоксары, 1929; Национальное движение в Воляжско-Камском крае: Национальные съезды в период Временного правительства. К., 1929; Казанский государственный университет им. В.И.Ульянова-Ленина за 125 лет. 1804/05–1929/30: В 2 т. К., 1930; Казанское студенчество в народнический период. К., 1930.

Әд.: Л и т в и н А.А. Корбут Михаил Ксаверьевич (1899–1937) // Возвращённые имена. К., 1990; К л ю ч е в с к а я Е.П. Забытая графическая сюита // Татарстан. 1996. № 9.

Е.С.Маслова.

КОРЕПÁНОВ Кронид Иванович (18.10.1947, Удмуртия АССРның Шаркан р-ны Иске Быгы а.), тарихчы, археолог, тарих фән. д-ры (2000), проф. (2004). Удмурт ун-тын тәмамлый (1974). Липецк (1978–82), Камчатка (1982–86), Алабуга (1986–94) пед. ин-тларында эшли. ТР Мәгариф хезмәткәрләренә белем күтәрү ин-ты директоры урынбасары. 1998–2000 дә Әлмәт муниципаль ун-ты проректоры. 2000 нән Әлмәт нефть ин-ты гуманитар белем каф. профессоры. Хезмәтләре Идел буе һәм Кама буе халыкларының милли-мәдәни мирасы мәсьәләләренә карый. Идел-Урал төбәге халыклары сынылы сәнгәтенен борынгы тарихын өйрәнүгә зур өлеш кертә.

Х е з м.: Сквозь века. Ижевск, 1997; История изобразительного искусства Урало-Поволжского региона с древнейших времен до конца 13 в. Уфа, 2002; Образ человека в древнем искусстве. К., 2003.

КОРЖЕНЕ́ВСКИЙ Арнольд Геннадьевич (30.1.1939, БАССРның Иглин р-ны Таутөмән а.), геолог-геофизик, геол.-мминерал. фән.



А.Г. Корбанов.



М.К. Корбут.

д-ры (1989), ТАССРның атказ. нефтьчесе (1989). Мәскәү нефть химиясе һәм газ сәнәгате ин-тын тәмамлый (1968). «Татнефтегеофизика» АЖдә эшли: 1959 елдан Ленингорск промысел-геофизик конторасында өлкән инженер, 1968 дән Бөгелмә промысел-геофизик конторасында баш инженер, 1976 дан промысел геофизикасы бүлеге башлыгы, 1985–2007 елларда АЖдә баш инженер. Скважиналарда түбән инерцияле электротермометрларны, гидродинамик тикшерүләр аппаратурасын һәм технологиясен, катламнарда импульслы тәэсир итү технологияләрен эшләүдә, горизонталь скважиналарны тикшерүнең яңа ысулын булдыруда һәм куллануда катнаша; яңа кабель конструкцияләрен фәнни нигезли. Хезмәт Кызыл Байрагы ордены, медальләр б-н бүләкләнә.

Х е з м.: Информационно-геофизическое обеспечение горизонтальных скважин // Разработка нефтяных месторождений горизонтальными скважинами. К., 1998.

Әд.: Геофизики России: Информ.-биогр. сб. М., 2001.

КОРЖИ́НСКИЙ Сергей Иванович (26.8.1861, Әстерхан ш. — 18.11.1900, С.-Петербург), ботаник-флорист, систематик, ботаник-географ, Петербург ФА академигы (1893); Казан геоботаника фәнни мәктәбен оештыручыларның берсе. 1885 елда Казан ун-тының физика-матем. ф-тының табигыятчеләр бүлеген тәмамлый, шунда ук ботаника кафедрасында эшли. Систематика һәм ботаник геогр. буенча курслар укый. 1888 дә Казан ун-тында ботаника д-ры дәрәжәсе алу өчен диссертация яклый. 1888–92 дә Томск ун-тының ботаника каф. профессоры. 1893 тә С.-Петербургка күчә: Император ботаника бакчасының баш ботанигы (1893–99), бер үк вакытта (1898 дән) Император ФАнең Ботаника музейе директоры һәм Петербург хатын-кызлар (Бестужевлар) югары курслары профессоры. П.Н.Крылов һәм А.Я.Гордягинның дустаны һәм хезмәттәше. Хезмәтләре ботаник географиягә, систематикага, флористикага карый. К. беренчеләрдән булып Урта Азиянең үсемлекләр дөньясына ботаник-геогр. тасвирлама бирә. Россия терр-ясен гомумботаник-географик районлаштыруны тәкъдим итә. Урманның далага күчү теориясе авторы. Казан губернасы туфрактарын тасвирлый, биредә кара, карасыман, соры, аксыл соры, аксыл туфрактарны билгели. Бу туфрактарның урманның агач үсемлекләре йогынтысында кара туфрактар деградациясенә эзлекле стадияләре булуын әйтә.

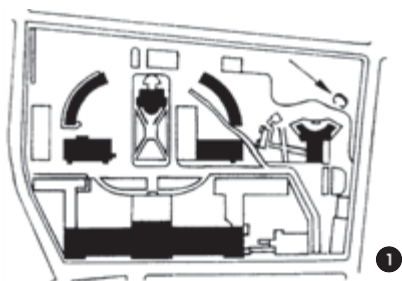

М.П. Коринфский. 1. Университет шәһәрчегенең генераль планы. Казан. 1830 еллар; 2. Астрономия обсерваториясе. Университет шәһәрчеге. 1833–38; 3. Грузия Мәрәм Ана чиркәве. Раифа Богородица монастыре. 1835.

Үсемлекләр систематикасында геоморфологик алымга нигез салучыларның берсе. Үсемлекләр систематикасына «раса» тошенчәнен кертә (1892), төрләр систематикасын төзәргә тырыша. Генетик методлар барлыкка килгәнчә үк бик күп алдан төрле геогр. чыгышлардагы расалар арасында ыруглык дәрәжәсен билгеләү өчен гибридлаштыру алымын тәкдим итә. Нидерланд галиме Хуго Де Фриздан бәйсез рәвештә, эволюциядә дарвинизмга капма-каршы булган яңа мутация теориясен («гетерогенезис теориясе») тудыра (1899). Беренчеләрдән булып үсемлекләрдән ясалма рәвештә полиплоидияләр алу мөмкинлеген күрсәтә. К. исеме б-н үсемлекләрдән бер ыругы һәм 45 төре, ландшафтлы табигать тыюлыгы (к. *Коржинский сөзәклекләре*) аталган.

Хезм.: Северная граница чернозёмно-степной области восточной полосы Европейской России в ботанико-географическом и почвенном отношении // Тр. Об-ва естествоиспытателей при Казан. ун-те. 1888. Т. 18, вып. 5; 1889. Т. 19, вып. 6; 1891. Т. 22, вып. 6; Флора Востока Европейской России в её систематическом и географическом соотношениях // Изв. Томского ун-та. 1893. Кн. 5.

Әд.: Крылов Т.Н. Памяти С.И.Коржинского. Томск, 1901; Выдающиеся отечественные ботаники. М., 1957; Гехтман Г.Н. Выдающиеся географы и путешественники. Тб., 1962; Марков М.В. Ботаника в Казанском университете. К., 1980.

А.П.Ситников.

КОРЖИНСКИЙ СӨЗӘКЛЕКЛӘРЭ, табигать тыюлыгы. Яңа Чишмә р-ны терр-ясендә, Гәр авылынан көнчыгыштарак. 1991 елда оештырыла (1972 дән — 2 га майданда табигать истәлеге). Майданы 150 га. Устье елгасының известлье токымнарыннан торучы уңьяк текә сөзәклекне били. Көнбатыш Кама арьягында ташлы даланың классик участогы. Үсемлекләрдән ТРның Кызыл кита-

бына кертелгән сирәк төрләрә үсә: яктылык яратучан клаусия, башаклы каеккузак, Гмелин тәңкәяфрагы, Исет ялмачасы, Альп кашкары, әрмән әреме һ.б. 19 йөз ахырында К.с.ен беренче тапкыр тикшерүче С.И.Коржинский генофондны саклауда бу объектның фанни әһәмиятен күрсәтә.

Әд.: Памятники природы Татарии. К., 1977.

КОРИАНДР игүле (*Coriandrum sativum*), чатыр чәчәкләр семьялыгынан берьялык үләнчел үсемлекләр ыругы. Чыгышы — Урта диңгез бус; Көнъяк Украинада, Төньяк Кавказда, Урта Азиядә игелә. К. чагыштырмача жылы, дым (аеруча ботакланудан чәчәк атуга кадәр) һәм яктылык яратучы култура. Сабагы биек (70 см га кадәр), тармакланган. Чәчәк оешмасы — вак кына ак һәм алсу чәчәкләрдән торган катлаулы чатыр. Жимеше шарсыман (аркылыга 2–5 мм), коңгырт яисә сары төстә. Июль–августта чәчәк ата. Орлыктан үрчи. Чәчү алдынан орлыкларны 2–3 көн 25–30 °С темп-рада жылыталар. Орлыклар 1–1,5 см тирәнлектә күмелә. Яңа өлгергән һәм киптерелгән яшел үләннен (кинза) һәм орлыкларын (кориандр) тәмләткеч итеп файдаланалар. Орлыклары азык сәнәгатендә икмәк пешергәндә, кондитер әйберләренә, маринад, соус, казылык, ликёр, шәраб, сыраны хуш исләндерү өчен, кулинариядә — ит һәм балыктан томалап пешерелгән ризыклар әзәрләгәндә, парфюмерия һәм сабын кайнату сәнәгатендә К. орлыгынан алынган эфир мае кулланыла. Баллы үсемлек. Яфракларында В группасы, С витаминнары, каротин, рутин бар. Жимеше медицинада үт кудыру, авыртуны басу, тынычландыру өчен, йөткүргүгә, көзән жыеруга каршы чара, ш.у. антисептик буларак файдаланыла. Корткычлары — К. орлыгын ашаучы; авырулары — бактериоз һәм рамуляриоз. ТРда К. бакчаларда үстерелә; то-

рак йорт яннарында, юл буйларында һ.б. урыннарда чүп үлән буларак очрый.

КОРИНФСКИЙ (чын фамилиясе Варенцов) Михаил Петрович (1788, Арзамас ш. — 1851, Казан), архитектор, рус классицизм вәкиле. 1809 елда — Арзамастагы А.В.Ступин мәктәбен, 1811 да СА тәмамлый. А.Н.Воронихин шәкерте. 1812 елдан — Арзамаста, 1823 тән Сембердә эшли. 1823 тә Сембердә 1812 елгы Ватан сугышы истәлегенә төзелгән собор проекты өчен Архит-ра академиясенә



«М.П. Коринфский портреты». Рәссам З.И. Иванов. 1846. ТР Милли музейе.

өгъза итеп сайлана. 1832 елдан Казанда, архитектор, 1837 дән — Казан ун-ты архитекторы. К. ижатына классицизм архит-расының ландшафт б-н органик бәйләнеше, күләмле композицияләрдән тәңгәлләге һәм төгәлләге, силуэтны нечкә тоемлау хас. Аның Казандагы төп эшчәнлеге *университет шәһәрчеген* проектлаштыру һәм төзү б-н бәйлә (1832–38). Комплекстың П.Г.Пятницкий төзегән ген. планын нигез итеп алып, архитектор аңа кайбер үзгәрешләр кертә. Үзәккә ул анатомия театрын урнаштыра, обсерваторияне буш урынга (кишәрлекнең көнбатыш өлешенә) күчәрә, элек ун-тның төп корпусына тәңгәл рәвештә проектлаштырылган ике торак йорт урынына китапханә һәм химик лаб. корпусы кора. К. берничә бинадан, ике ярымтүгәрәк хезмәткәрләр корпусы, жәмәгать бакчаларынан торган киң, симметрик композицияле ансамбль төзи. Барлык төзелешләр классицизм стилендә башкарыла. К. проектлары



Коржинский сөзәклекләре.

буенча Казанның үзәк өлешендә байтак торак йортлар төзелә. Аларның берсе — Е.С.Галкинның провинциаль классицизм стилиндеге ике катлы торак йорты (1837). Урам фасады композициясенен симметриялелеге аның аеруча портиклар һәм парлы пиләстралар б-н аерылып торган урта өлешендә күренә. Акчурин утары да соңгы классицизм стилинде төзелә (1840). Йортның үзәнчәлекле фасадын сандриklar һәм күпертмә декоратив фигуралар, шу. күпертмә бизәкле фризлар ачып тора (волюталар, грифон сурәтләре һ.б.). 1835–42 елларда *Раифа Богородица пустыни*нда К. тарафыннан ампириның соңгы стилинде әвернә гөмбәзле, бер апсидаль Грузия Мәрәм Ана чиркәве корыла. 1841 дә Отарка авылында (хәзерге Мамадыш р-ны) К. Покров чиркәвен янадан торгыза. 1845 тә Казан Кремленең Губернатор сарае интерьерын бизи. 1843 тә аңа *Дворяннар жыены* бинасын проектлау эше тапшырыла. К. төзөгән проект И.П.Ефимов тарафыннан үзгәртелүгә карамастан, бинаның үзәген төшкил иткән ике як тәрәзәле тантаналар залы сакланып кала (корылманың фасадлары гына үзгәреш кичерә). Ул шу. Арзамас, Түбән Новгород, Кострома һ.б. шәһәрләрдәге биналары проектлау б-н дә шөгьльләна.

Әд.: Егерева В.В. Архитектор М.П.Коринский. К., 1961; Фехнер М. Великие Болгары, Казань, Свияжск. К., 1978.

Л.М.Мортазина.

КОРКАЧЫК авылы, Биектау р-нында, Биектау тимер юл станциясеннән 21 км төньяк-көнчыгыштарак, Казансу елгасы буенда. 2010 елда 770 кеше (татарлар) яши. Халкының төп шөгьле — яшелчәчлек. Башлангыч мәктәп, мәданият йорты, китапханә. Мәчет. Казан ханлыгы чорында нигез салына. 18 йөздә — 19 йөзнең 1 нче яртысында халкы дөүләт крәстияннәре катлавына керә, игенчәлек, терлекчәлек, бау ишү б-н шөгьльләна. 20 йөз башында К.та мәчет (1831 дә төзелә), мәктәп, су тегермәне, 3 вак-төякләр кибете эшли. Бу чорда авыл жәмәгатенең имана жири 655,3 дис. тәшкил итә. 1920 гә кадәр Казан губернасының Казан өязе Мүлмә волостенда, 1920 дән ТАССРның Арча кантонында. 1930 ның 10 августынан — Арча, 1935 нең 10 февраленнән — Биектау, 1963 нең 1 февраленнән — Питрәч, 1965 нең 12 гыйнварынан Биектау р-нында. Халкы саны: 1782 дә — 125 ир-ат; 1859 да — 559, 1897 дә — 675, 1908 дә — 813, 1920 дә — 808, 1926 да — 860, 1938 дә — 970, 1949 да — 796, 1958 дә — 617, 1970 тә — 628, 1989 да — 682, 2002 дә — 709 кеше.

КОРКАЧЫК тимер юл станциясе посёлогы, Биектау р-нында, Биектау тимер юл станциясеннән 21 км төньяк-көнчыгыштарак, Казан — Екатеринбург тимер юлы буенда. 2010 елда 1850 кеше (2002 елгы халык исәбе буенча, татарлар — 83%) яши. Төзү пр-тиеләре, он тарту з-ды, казылык ясау цехы. Урта мәктәп, мәданият йорты, китапханә. 1920 елларда нигез салына. Оештырылган көннән ТАССРның Арча кантонында. 1930 ның 10 августынан — Арча, 1935 нең 10 февраленнән — Биектау, 1963 нең 1 февраленнән — Питрәч, 1965 нең 12 гыйнварынан

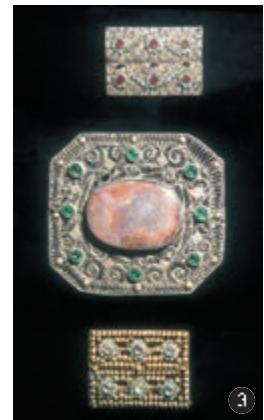
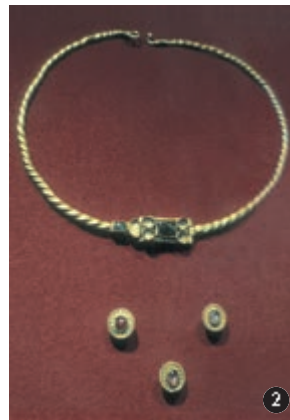

Корлау. 1. Ат дирбиясе бизәкләре. Алтын, төсле пыяла. Кою, корлау (Кубрат хан хазинәсе). 7 йөз. Дөүләт Эрмитажы; 2. Муенса һәм пута бизәкләре. Алтын, гранат, аметист. Чүкү, корлау (Кубрат хан хазинәсе). 7 йөз. Дөүләт Эрмитажы; 3. Зәркән эшләнмәләр үрнәкләре: пута каптырмалары һәм аел (үзәктә). Көмеш, алтын йөгертү, ярымасылташлар. Яссы һәм күпертмә жепкыр, корлау. 19 йөзнең 2 нче яртысы. ТР Мулли музейе.

Биектау р-нында. Халкы саны: 1938 дә — 48, 1949 да — 56, 1958 дә — 513, 1970 тә — 700, 1989 да — 1810, 2002 дә — 1919 кеше.

КОРЛАУ, пластина яки алтын, көмеш, фил сөяге, перламутр һ.б. каты (еш кына зиннәтле) материалларны бизәлүче предмет өслегенә уеп урнаштырып, декоратив композицияләр ясау ысулы; гамәли-бизәлеш сәнгатенең бер төре. Көмеш һәм алтын чыбыкларының нефис геом., үсемлек орнаменты һәм гарәп алфавитындагы үрмәле язучылар рәвешендә К.ны болгар осталары 10–12 йөзләрдә асылмалы бронза йозаклар, 13–14 йөзләрдә айбалталар (Түбән Идел бие шәһәрләрендә үткәрелгән археол. казу эшләре вакытында табыла) бизәгәндә кулланганнар; Алтын Урда чоры эшләнмәләрендә К. бронза шкатулкалар бизәгәндә кулланылган (үсемлек орнаменты рәвешендәге зиннәтле бизәк). 18–20 йөзләрдә элек киң кулланылышта булган кыйммәтле металл б-н К. кыйммәтле, ярымкыйммәтле һәм ясалма ташлар, кырлы пыяла күеп К.га кайтып кала. Асылташлар алтын һәм көмеш бизәнү әйберләренә бер өлешен алып торганнар һәм талисман ролен үтәгәннәр. К.ның өлге төре — «төсле таш корлау» — Евразиянең бронза һәм әүвәлге урта гасырлар чоры (сарматлар, хуннар, протоболгарлар) дала сүчмә кабиләләре полихром стилине карый. Асылташлар б-н корланган иң әүвәлге үрнәкләр Татарстан тер-ясендә үткәрелгән археол. казу эшләре вакытында табылган Пьянобор культурасына нисбәтле металл бизәмәләрдә (б.э.к. 2 йөз — б.э. 5 йөз) очрый. 7 йөз ахырынан башлап, асылташлар б-н К. элгәреге болгарлар (Олы Тархан, Танкеевка һ.б. каберлекләрдән табылган, калканчыгына ахак һәм төсле пыяла беркетелгән Салтау культурасына хас көмеш йөзәк) һәм Алтын Урда чорына каләрге Идел бие Болгарындагы зәркәнчәлек эшендә киң кулланыла (асылташлар, кайвакыт уеплау алымныда, төсле паста һәм пыяла б-н корланган алкалар, йөзәкләр, мөһерле балдаклар). Алтын Урда чоры Болгарында һәм Жучи Олысының башка өлкәләрендә бизәнү әй-

берләренә кыйммәтле һәм ярымкыйммәтле ташлар (зәңгәр якут, кызыл якут, фирзә, хризопраз, зөбәржәт, ахак, аметист, яшма, энже) б-н бай итеп корланган яңа төрләре барлыкка килә (өс-баш киemen бизәүче кадама, тегелмә бизәкләр, күп буынлы беләзекләр, бөти тартмачыклары, бил каптырмалары). Мономах бүрегәндә, Симферополь хазинәсеннән хатын-кыз баш киemenә очларындагы бизәкләр шундыйлардан. Гадәттә, үтә күрәнмәле ташлар түгәрәк, озынча, дүрткел формадагы махсус ояларга урнаштырыла, кайвакыт тар пластиналар — эләктергечләр б-н беркетелә, *бөртекләү*, жепкыр чыбыклар б-н каймалана. Асылташлар алтыратыла һәм кырлары эшкәртелә. Мәсәкү Кремленең Корралар палатасы тупланмасындагы «*Казан тажы*» һәм Корьән тартмасы капкачы Казан ханлыгының зәркәнчәлек сәнгатендә асылташлар б-н К. алымының гүзәл үрнәге булып тора. Алар зәңгәр (фирзә), миләүшә (альмандин), яшел (яшма, зөбәржәт), кызыл (гранат, топаз) һәм ак (энже) асылташлар б-н чиратлаштырып бизәлгәннәр. 18 йөз — 20 йөз башы татар бизәкләрендә асылташлар б-н К. орнаментлы декорга яраштырып кулланылган (жепкыр, бөртекләү, уеплау, чүкөп бизәк төшерү), ул төрле төстә булду б-н аерылып тора. К. үрнәкләрендәге үтә күрәнмәле алтынсу топаз, шәмәхә аметист, күк төстәге фирзә, тонык яшел яшма, ак катламлы зәңгәр аквамарин, кызыл сердолик, катламнарында ак, кызыл, кара төсләр булган буйлы ахак, ак якут, үтә күрәнмәле зәңгәр сапфир, терракота сыман яшел һәм ак тамырлы халцедон, ак энже, алтынсу-сары гәрәбә кебек ташлар төсләре буенча композиция ясап урнаштырылганнар. Бизәкләрдәге эре ташлар, гадәттә, ваграк, нигездә, төрле төсмерләрдәге: күк төстәге фирзә, яшькелт-сары хризолитлар, кызыл гранат һәм якут, тау бәллүре һ.б. б-н каймаланганнар. Зөбәржәт, коралл, перламутр сирәк кулланылган. Күпчүк житештерелгән арзанлы бизәкләрдә төсле һәм кырлары эшкәртелгән пыялалар файдаланылган. Ташлар, гадәттә,

тирэн ояларга урнаштырылганнар һәм еш кына юка кысалар б-н беркетелгәннәр. Асылташларны Түбән Новгород, Эрбет һәм Минзәлә ярминкәләрендә сатып алганнар. Татар зәргәрчеләре арасында ташлар һәм асылташларның кырын кырлаучы осталар да булган. Алар Казанда (Яна татар бистәсе), Казан арты авылларында (Тенәкәй, Килдебәк, Байлар Сабасы, Мөндеш һ.б.) эшлэгәннәр һәм татар бизәкләрендәге таш кырлау техникасының киң танылган «кабошон», «каре» (баскычлап кырлау), «роза», сирәк кенә «груша» һәм «маркиз» (өч яссылыкта кырланган бриллиант) төрләрен үзләштергәннәр. 18 йөз урта сынан төсле фольга таралу сәбәпле, еш кына гади пыяланы да кырлый башлыйлар, фольганы пыяла куеласы шатон ояларга салып калдыралар. Асылташлар һәм пыяла кайвакыт төсле мастика, башлыча, силикат һ.б. катнашмаларны эретү юлы б-н алынган терракота төсөндөгә куе масса б-н алмаштырыла (к. *Глиптика*). Асылташлар, нигездә, жепкырлы бизәкләрдә кулланылган, чөнки алтын яки көмеш чыбыклар фонунда күзгә бәрелеп торган. 19 йөз — 20 йөз башы бизәкләре композициясендә асылташлар үзек яки форманың контуры буенча урнаштырыла, вак ташлар бизәк үзегендә төп асылташны каймакый. Фирәзә һәм ясалма ахак б-н К. Балык Бистәсе рус зәркән кәсепчеләге осталарының, гадәттә, Шәрәкь бизәге үрнәгендә стильләшкән (татар, Урта Азия һәм Кавказ типлары) бизәкләрдә киң таралган була (к. *Балык Бистәсе һөнәр-сәнгате останаһе*). 20 йөзнен 2 нче яртысына кадәр асылташлар б-н К., татар *зәргәрчелек сәнгате* кебек үк, төшенкелек чоры кичерә. 1960 елларның 2 нче яртысынан асылташлар б-н К. традицияләре проф. зәргәрчеләр ижатында (С.Шәкүрова, В.Ковалевский, И.Фазылжанов, И.Васильева һ.б.), башлыча, татар яки хәзерге заман модасы стилиндәге бизәкләрдә үсешкә ирешә. Аларда шома металл пластиканы зиннәтле һәм ярымзиннәтле ташлар б-н К. уңышлы ярашып килә. Алтын һәм көмеш бизәнү әйберләре, гадәттә, гарнитурларга туплана (муенса, беләзек, алка, йөзек һ.б.), аларның декорына, асылташларның традицион жьелмасынан башка, фианит, нефрит, лазурит һ.б. кертелә.

Әд.: Смирнов А.П. Волжские булгары. М., 1951; Валеев Ф.Х. Орнамент казанских татар. К., 1969; шул ук. Древнее и средневековое искусство Среднего Поволжья. Йошкар-Ола, 1975; шул ук. Народное декоративное искусство Татарстана. К., 1984; Федоров-Давыдов Г.А. Золотоордынские города Поволжья. М., 1994; Валеева-Сулейманова Г.Ф. Декоративное искусство Татарстана (1920-е — 1990-е гг.). К., 1995. Г.Ф.Вәлиева-Сөләйманова.

КОРМАЧЁВ Михаил Васильевич (10.1.1954, Лаеш р-ны Ташкирмән а.), гигиена белгече, сәламәтлек саклау эшен оештыручы, ТРның атказ. табибе (1998). 1977 елда Казан мед. ин-тын тәмамлагач, ГИДУВның 1 нче терапия кафедрасында эшли. 1979 дан 2 нче Республика хастаханәсендә табиб-терапевт, 1982 дән Лаеш р-ны Столбище хастаханәсендә баш табибе. 1987 дән ТР Сәламәтлек саклау министрлыгының Республика клиник

хастаханәсендә мед. экспертизасы буенча баш табиб урынбасары. 1996 дан 3 нче Республика клиник хастаханәсендә баш табиб. 2002 дән ТР Сәламәтлек саклау министрлыгының Респ-ка клиник хастаханәсе баш табибе. ТР Дәүләт бүлгә лауреаты (2007).

КОРМАШ авылы, Апас р-нында, шәһәр тибьндагы Апас посёлогыннан 11 км төньяктарак, Боя елгасы буенда. 2010 елда 209 кеше (татарлар) яши. Халкының төп шөгыле — мөгезле эре терлек асрау. Башлангыч мәктәп, мәдәният йорты, китапханә. Мәчет. 17 йөздә нигез салына. 18 йөз — 19 йөзнен 1 нче яртысында халкы дәүләт крастианнәре катлавына керә, игенчелек, терлекчелек, тимерчелек б-н ийгәләнә. 20 йөз башында К.та мәчет, 2 су һәм 1 жил тегермане, тимерчелек, 7 вак-төякләр кибете эшли. Бу чорда авыл жәмәгатенә имана жире 1015,6 дис. тәшкил итә. 1920 гә кадәр Казан губернасының Тәтеш өязе Шәмбалыкчы волостенда, 1927 дән ТАССРның Буа кантонунда. 1930 ның 10 августыннан — Апас, 1963 нең 1 февраленнан — Буа, 1964 нең 4 мартыннан Апас р-нында. Халык саны: 1782 дә — 46 ир-ат; 1859 да — 380, 1897 дә — 474, 1908 дә — 973, 1920 дә — 1007, 1926 да — 965, 1938 дә — 701, 1949 да — 610, 1958 дә — 473, 1970 тә — 379, 1979 да — 290, 1989 да — 255, 2002 дә — 255 кеше.

КОРМАШ авылы, Сарман р-нында, Сарман авылыннан 15 км төньяк-көнчыгыштарак, Минзәлә елгасынан 1 км чигтә урнашкан. 2010 елда 57 кеше (татарлар) яши. Халкының төп шөгыле — терлекчелек. 18 йөзнен 1 нче яртысында нигез салына. 1860 елларга кадәр халкы асабалар катлавына керә, игенчелек, терлекчелек б-н шөгыльәнә. 20 йөз башында авыл жәмәгатенә имана жире 557,4 дис. тәшкил итә. 1920 гә кадәр Уфа губернасының Минзәлә өязе Нөркәй волостенда, 1920 дән ТАССРның — Минзәлә, 1922 дән Чаллы кантонунда. 1930 ның 10 августыннан — Сарман, 1935 нең 10 февраленнан — Ворошилов, 1957 нең 29 ноябреннан — Яңа Юл, 1959 ның 12 октябреннан Сарман р-нында. Халык саны: 1870 тә — 295, 1913 тә — 212, 1920 дә — 223, 1926 да — 192, 1938 тә — 243, 1949 да — 215, 1958 дә — 185, 1970 тә — 181, 1979 да — 135, 1989 да — 95, 2002 дә — 72 кеше.

КОРМАШЕВ Гайнан Нури улы (Гайнан Кормаш) (27.2.1919, Тургай өлкәсе Актүбә ш., хәзерге Казакстан Респ-касы — 25.8.1944, Берлин, Германия), Бөек Ватан сугышы чорында 1942–43 елларда сов. хәрби әсирләрендә Польша терр-ясендәге яшерен антифашистлар төркеме житәкчесе. Бәрәңге пед. техникумын (1936), Кызыл Армия кече командирлары мәктәбен (1940) тәмамлый. 1936–37 дә Бәрәңге р-ны Куян авылы мәктәбе укытучысы, 1937–39 да Актүбәдәге мәктәптә укытучы, директор. 1939 дан Кызыл Армиядә. Сов. фин сугышында катнаша. 1941 нең июненнан Бөек Ватан сугышы фронтларында, разведчиклар төркеме командиры. 1942 дә, «иң ышанычлы офицер» буларак, аерым төркем составында махсус бурчы



Г.Н. Кормашев.

б-н дошман тылына төшерелә. Немецларга әсирлеккә элгә, Демблин калыгасында һәм Едино шәһәрәндә (Польша) хәрби әсирләргә лагерларында тотыла, анда немец командованиесе Сов. Союзына каршы сугыш хәрәкәтләрендә файдалану өчен Идел бие халыкларының әсирлеккә элгәннән (татарлар, башкортлар, марилар, удмуртлар, мордвалар, чуашлар) ирекеләренчә «Идел-Урал» легионын төзи. Единодагы лагерьдә легионерлар арасында агитация жәелдүрү өчен немецлар тарафынан 13 кешелек муз. капелла (мәдәни взвод) оештырыла. К. труппаның сәнгать житәкчесе итеп билгеләнә. Төркем эгъзалары хәрби әсирләргә лагерларындагы чыгышларын антифашистик пропаганда алып бару, «Идел-Урал» г-тасының Берлиндагы редакциясендә эзерләнгән листовкаларны тарату өчен файдаланалар.

Яшерен төркем эшчәнлегә нәтижәсендә «Идел-Урал» легионының Витебск өлкәсенә (Белоруссия ССР) партизаннар хәрәкәтен бастырырга жибәрелгән беренче (825 нче) батальоны ук 1943 нең 23 февралендә тулысынча диарлек партизаннар ягына чыга. Шушы вакытта антифашистик төркем эшенә М.Жалил дә кушыла. «Идел-Урал» легионының Франциягә жибәрелгән икенче (826 нчы) батальонына да Кормаш-Жалил төркеме эгъзалары жәлеп ителә.

1943 нең июлендә төркем Единодагы лагерьдә кораллы баш күтәрү һәм легионерларның массачыл рәвештә партизаннар ягына күчүен әзерли башлый. Партизаннар һәм сов. командованиесе б-н элемент урнаштыру өчен фронт сызыгына элементчеләр жибәрелә. Баш күтәрү 14 августка билгеләнә, ләкин махсус эзерләнгән провокаторлар ярдәмендә немецлар татар яшерен оешмасы эзенә төшәләр һәм аның барлык эгъзалары (40 лап кеше) 1943 елның 10–11 августында кулга алына.

Германиянең икенче империя суды «Кормашев һәм тагын 10 кеше» эше буенча корәшчеләренә аеруча куркынчы дәүләт жинаятьчеләре сыйфатында гильотина аша жәзалап үтерүгә хөкөм итә. Антифашистик төркемнең 11 эгъзасы «Германия рейхының хәрби күзәтен какшату»га гаепләнә. Төркем житәкчесе буларак, К. 1944 нең 25 августында Плетцензе (Берлин) төрмәсендә беренче булып жәзалап үтерелә. 1990 ның 5 маенда СССР Президенты М.С.Горбачёв Указы б-н антифашистик төркем эгъзалары үлгәннән сон 1 нче дәрәжә Ватан сугышы ордены б-н бүләкләнәләр. Куян авылы мәктәбе диварына К.ка мемориаль такта куела, Актүбә шәһәрәндә бер урамга К. исеме бирелә.

Әд.: Мостафин Р.Ә. Эзелгән жыр эзеннән. К., 2011; Ахтамзян А.А. О «Курмашеве и десяти других», казенных в Берлине за «подрыв военной мощи» Германского рейха // Татарские новости. 2002. № 1.

М.В.Черепанов, М.З.Хәбибуллин.

КОРМАШИЙ (псевд., чын исеме-фамилиясе Әхмәд Мөхәммәдзариф улы Уразаев) (якынча 1855, хәзерге Курган өлкәсе Звериноголовск р-ны Звериноголовский а. — 1883), шагыйрь. Мулла гаиләсендә туа. Татар һәм казакъ телләрендә ижат итә. Псевдоним итеп Минзәлә өязендәге бабасы туган һәм гомер иткән Кормаш авылы исеме ала. Петропавловск шәһәрәндәге (хәзерге Казакъстан Респ-касы) «Кышкар» мәдрәсәсендә укый. 1880 еллар башында шунда ук мөгаллимлек итә. Шигырьләрен мәдрәсәдә укыган елларда яза башлый. Мәхәббәт турында ике романтик поэма-дастан авторы. «Кыйссаи бүз егет» (1874) поэмасы татар шагыйре Баһавинен шул исемдәге поэмасына нигезләнеп язды. Әсәрдә шигыри юллар прозаик юллар б-н аралашып бара. Поэмада әхлакый-фәлсәфи мәсьәләләр күтәрелә, гаделлеккә, айткан сүзенә тугры калу, тапкырлыкка дан жырдана. «Кыйссаи Таһир илә Зөһрә» (1876, нәшер ителә 1882) — кин таралган шәрәкь сюжетна язылган (к. «Таһир белән Зөһрә») төрек вариантының иреккә тәржемәсе. Ике поэмасы да зур популярлык казана һәм 1917 гә кадәр берничә тапкыр басыла. Кайбер мәгълүматларга караганда, К.ның бүтән әсәрләре дә булган, ләкин алар сакланмаган.

Әд.: В а л и д и Ж. «Бүз егет» хақында бер мөляхәзә // Безнең юл. 1923. № 6–7; Р а х и м Г. «Бүз егет» белән «Таһир-Зөһрә»нең язучысы кем булган? // Безнең юл. 1928. № 5; Татар әдәбияты тарихы. К., 1985. 2 том.; Г а й н у л л и н М.Х. Татарская литература XIX века. К., 1975.

А.М.Ахунов.

КОРМЫШ авылы, Нурлат шәһәре карамагында, аннан 2 км көнбатыштарак урнашкан. 2002 елда 505 кеше (татарлар) яши. Халкының төп шөгыле — кырчылык, мөгезле эре терлек асрау. Мәдәният йорты, китапханә. Мәчет. 1921 дә нигез салына. Беренче исеме — Кормаш. Оештырылган көннән ТАССРның Чистай кантоны Егоркино волостенда. 1930 ның 10 августынан — Октябрь, 1997 нең 10 декабреннән Нурлат р-нында. 2001 нең 27 июленнән Нурлат шәһәре составында. Халык саны: 1926 да — 83, 1938 дә — 152, 1958 дә — 117, 1970 тә — 279, 1979 да — 367, 1989 да — 449 кеше.

КОРНЕЕВ Емельян Михайлович (7.11.1780, Полтава губ. Хородский өязе — 1839, Мәскәү, башка мәгълүматлар буенча, Варшава), график-сурәтче, гравёр, театр рәссамы. Россия С.А.дә укый (1788–1800). 1802 елдан, «күренешләрне, төрле халыкларның киём-салымнарын тасвирлау» өчен, император Александр I тарафыннан Россиянең Азия һәм Европа өлешен хәрби-стратегик яктан тикшерү максатында оештырылган экспедиция составындагы Г.М.Спренгпортен житекләгән төркөмнең рәссамы булып тора. 1805–06 елларда Италиядә яши. 1807 дә арх. А.Н.Воронихин юлнамасы буенча Петербургда «Казан Мәрһям Ана чиркәвен төзү» комиссиясенә хезмәткә кабул ителә, әлеге собор өчен иконалар яза. Бер үк вакытта рәссамнар төркөме б-н хезмәттәшлек итеп, А.С.Строганов коллекциясендәге әсәрләрдән алынган гравюралар альбомы чыгаруда катнаша. 1810–12 елларда Мюнхенда эшли, монда Рус сарае каршындагы Бавария илчесе К.Рехберг чакыруы буенча 1812 дә Парижда басылган 2 томлы «Les peuples de la Russia» («Россия халыклары») альбомын нәшер итүдә катнаша. 1816–18 дә Тау һәм тоз эшләре департаментында медальләр сурәтен ясаучы булып эшли. 1818–22 дә М.Н.Васильев житекләгәндә экспедиция составында дөнья тирәли сәяхәт кыла, шул чакта теркәлгән геогр. тикшеренүләр чагылдырылган 170 кә якын күренешне ясый. 1826 да Император театрлары конторасына баш бутафор (баш рәссамга тиң) итеп билгеләнә. 1828 дән Мәскәүдә Дәүләт күзәтчелеге ведомствосына хезмәткә керә (мөһим эшләр башкаручы чиновник). Гомеренә соңгы еллары турында мәгълүматлар юк.

К. — 19 йөзнен 1 нче яртысында сурәтле графика өлкәсендә әйдәп баручы рәссамнарның берсе. Аның сәнгать мирасы фондының күпчелек өлешен Россия, Урта дингез буйлап һәм дөнья тирәли сәяхәт итү вакытында эшләгән рәсемнәре алып тора. 1803 тә К. Казан һәм Саратов губерналарында була, «Көнбатыш тарафтан Казан күренеше» (акварель, ак буяу, карандаш, тушь, каләм, 1803), «Петербургтан 1500 чакрымдагы Казансуның Иделгә койган урыны күренеше» (акварель, ак буяу, тушь, каләм, 1810–12) һ.б.ны ижат итә.

К.Рехберг коллекциясе исемлеге буенча мәгълүм эшләр: «Казан губернасындагы Зоя каласының Идел буендагы күренеше», «Казанда мәчет күренеше», «Болгар хәрәбәләре». К. рәсемнәре буенча эшләнгән гравюралар «Казан татарларында ат чабышы» (офорт, акватинта, төсле басма; К.-Х.Гесс уеплавында, 1812), «Татар мулласы» һәм «Казан татар хатын-кызы» (очерк өчен гравюра, акварель; Е.Скотников уеплавында, 1808–09, «Корневның костюмнар тулнамасы» альбомынан). К.ның сәнгать мирасы рус пейзаж жанры мәктәбе үсешендә бер баскыч булып тора. Фәнни максатларда ижат ителгән әсәрләрдәге мотивларның, өс киёмнәренә, аксессуарларның топографик төгәлләге табигый шартларда туган хисләр, табигать һәм мохитнең дөрес итеп тасвирлануы б-н кушылып бара. Алардагы классик мәгърифәтчелек стили романтизмга хас сыйфатлар б-н бергә үрелә. Казан төбәге иконография сәнгатьендә К.ның әсәрләре сюжет һәм темаларының төрлеләге, көнүреш вакыйгаларының күпчелеге, төсләренә ачыклығы б-н аерым урын алып тора. Ижатының күләме буенча алар рәссамның 19 йөз башында Казан төбәгенә багышланган иң күләмле рәсемнәр сериясен тәшкил итә. К.ның әсәрләре Россия Милли китапханәсендә, А.С.Пушкин исем. Дәүләт музееда, Дәүләт Тарих музееда, Рус музееда саклана.

Әд.: Г о н ч а р о в а Н.Н. Е.М.Корнеев: Из истории русской графики начала XIX века. М., 1987.

Е.П.Ключевская.

КОРНЕЕВ Михаил Никифорович (1.10.1906, хәзерге Тула өлкәсенә Бобрики ш. — 12.8.1976), инженер-механик, авиация полковнигы, СССР Дәүләт бүлгә лауреаты (1949). Мәскәү политехник ин-тын тәмамлай (1930). 1931–37 елларда Мәскәү авиация з-дында цех, техник контроль бүлгә башлыгы. 1937–40 та 18 нче Воронеж авиация з-дында, 1940–49 да Казан авиация з-дында баш инженер. 1950 дән Мәскәүдә. Дәүләт бүлгә яңа авиация техникасын — Ту-4 самолётның житештерүне үзләштергән һәм аны камилләштергән өчен бирелә. Ике Ленин ордены, өч Хезмәт Кызыл Байрагы, «Почёт билгесе» орденнары, медальләр б-н бүләкләнә.

Д.С.Фәхретдинов.

Е.М.К о р н е е в. 1. «Көнбатыш тарафтан Казан күренеше». Акварель, ак буяу, карандаш, тушь, каләм. 1803. Дәүләт тарих музее; 2. «Себер татары». Офорт, акватинта. 1812; 3. «Казан татар хатын-кызы». Офорт, акватинта. 1812.



КОРНІЛОВ Анатолий Васильевич (29.4.1955, Питрч р-ны Арышхазда а.), химик-технолог, техник фән. д-ры (2005), ТР Дәүләт бүлгә лауреаты (2003). Казан химия-технол. ин-тын тамамлы (1978), шунда ук эшли. 1989 елдан ЦНИИгеолнерудта сынау үзәге житәкчесе урынбасары. ТРдагы минерал төзелеш чималының технол. үзәнчәлекләрен өйрәнә һәм аның нигезендә продукциянең төрле төрләрен эшли. Уйлап табуга 20 лап авторлык таныклыгы һәм патенты бар. Дәүләт бүлгә руда булмаган чималны эшкәртүдә яңа технологияләр уйлап тапканы өчен бирелә.

КОРНІЛОВ Владимир Юрьевич (20.11.1952, Сахалин өлкәсенәң Южно-Сахалинск ш.), автоматлаштырылган контроль һәм идарә системалары галиме, техник фән. д-ры (2000), проф. (2002), ТРның атказ. фән эшлеклесе (2005). 1975 елда Казан югары хәрби инженерлар уч-шесен тамамлаганнан соң, шунда ук эшли, старт батареясының старт отделениесе башлыгы (1978–81), сынау-эшләтеп жиһүр эл. жиһазлары кафедрасының лаб. башлыгы (1981–83), ракеталар б-н идарә итү һәм аларның эзерлеген тикшеру системалары кафедралары башлыгы (1996 да), реактив системалар һәм танкка каршы ракета комплексларын конструкцияләү, проектлаштыру һәм эксплуатацияләү кафедралары (1996–2001) башлыгы, уч-ще башлыгының укыту һәм фәнни эшләр бунчасы урынбасары (2001–2006). 2006 дан Казан энергетика ун-тының беренче проректоры. Хезмәтләре ракета һәм артиллерия гаскәрләрен коралландыру һәм аларның хәрби техникасы өлкәсенә карый. К. ракеталарның идарә системаларына автоматлаштырылган контрольнең дөреслеге күрсәткечләрен фаразлау алымнарын тәкъдим итә. Уйлап табуга 18 авторлык таныклыгы һәм патенты бар. Медальләр б-н бүләкләнә.

Х е з м.: Теоретико-экспериментальные основы анализа автоматизированных систем контроля и управления по ограниченной исходной информации. К., 2000.

КОРНІЛОВ Пётр Евгеньевич (3.7.1896, Сембер ш. — 10.10.1981, Ленинград), сәнгать белгече, музей эшлеклесе, коллекционер, библиофил, сәнгать фән. канд. (1939), проф. (1964). Рәссамнар берлегә әгъзасы (1943). Казандагы 1 нче реаль уч-щене тамамлы (1915). Мәскәү жир төзү ин-тында укый (1915–17), шуннан Кызыл Армия сафларына чакырыла. Демобилизациядән соң 1921–30 елларда (бүленеп, 1922–25 тә Ленинград ун-ты ижтимагый фәннәр ф-тының археол. һәм сәнгать тарихы бүлегендә укый) ТАССР Үзәк музеендә сәнгать бүлгә фәнни хезмәткәре, китапханәче, гыйльми секретарь һәм бер үк вакытта ТАССР Халык мөгариф комис-тының музей бүлегендә гыйльми секретарь. 1927, 1928, 1930 да Шәрәкь архит-расы һәм сәнгате ядкәрләрен өйрәнү өчен Урта Азиягә сәфәр кыла. 1930–32 елларда Бохарада музей төзелеш б-н шөгыйльәнә, бер үк вакытта Бохара пед. ин-тында укыта. 1932 дән Ленинградта яши. Рус музеенда графика бүлгә мөдире, бер үк вакытта 1936 дан

СССР ХКС каршындагы Сәнгать эшләр ком-тының Дәүләт сатып алу экспертлык комиссиясе әгъзасы була (1948 дә бетерелгәнчә кадәр). Ленинград блокадасы вакытында (1941–44) рәссамнар остаханәләрендә һәм шәхси тупланмалардагы сәнгать әсәрләрен Рус музеена тапшырып,

аларны саклап калуга булышлык итә. 1942–48 дә «Искусство» нәшриятының Ленинград бүлегендә өлкән мөхәррир. 1950–60 да СССР Сәнгать фәнни-тикшерену ин-тында директор урынбасары. И.Е.Репин исем. Ленинград нәкыш, скульптура һәм архит-ра ин-тында, В.И.Мухина исем. Ленинград югары нәфис сәнгать уч-щесендә укыта.

Кның күптөрле һәм гаять нәтижәле эшчәнлегенә 1920 елларда Татарстандагы сәнгать белемәнә һәм музей эшенә ныклы нигез сала. ТАССР Үзәк музеенң фәнни хезмәткәре буларак, ул музей тарихында беренче тапкыр борынгы рус сәнгате бүлгән оештыра. Моның өчен хакимият тарафыннан Казан чиркәүләре һәм соборлары ябылган вакытта музейга тапшырылган купсанлы сәнгать әсәрләрен (иконалар, чигелгән әйберләр, вак пластика) барлап-ачыклап чыга. Казанда күрүнеклә Мәскәү һәм Петербург рәссамнарының (П.А.Шиллинговский, К.А.Богаевский, Д.И.Митрохин, В.Д.Замирайло, Е.С.Кругликова, В.А.Фаворский, К.Ф.Юон, И.Ф.Рерберг, И.Н.Павлов, А.П.Остроумова-Лебедева, Г.К.Лукомский, Г.С.Верейский, С.И.Лобанов) әсәрләреннән күргәзмәләр оештыра; әлеге күргәзмәләргә каталоглар төзи, аларда катнашырга Мәскәү һәм Ленинградтагы әйдәп баручы сәнгать белгечләрен чакыра.

1920 елларда К. Петроград библиофиллары жәмгыятенәң гәмәлгә куючысы-әгъзасы һәм Ленинград эксlibристар жәмгыятенәң хакыйкый әгъзасы булып тора, аның утырышларында Казан китап ядкәрләренә багышланган докладлар б-н даими чыгышлар ясыи. Окт. рев-циясеннән сонгы беренче үнеллыкка Казанда басылган сәнгать әсәрләрен тикшерә, «10 ел эчендә Казанның сәнгать басмалары — 1917–27» (Казан, 1927), графика остаханәсе әгъзалары арасында эксlibриска карата кызыксыну уята, эксlibрис күргәзмәләрен оештыра һәм аларның жыентыкларын бастыра. К. Казан графика-рәссамнарың «*Всадник*» берләшмәсенә беренче историографы була, әйдәп баручы осталарның — Н.С.Шикалов, М.А.Андреевская, И.Н.Плещинский, К.К.Чеботарёвның күргәзмәләрен оештыра. Провинцияләрен сәнгать културасын, халык арасында аз билгеле һәм онытылган осталарның ижатын өйрөнүгә лаеклы өлеш кертә, бу Идел бую рәссамнарының сүзлеген төзү максатында киң планда уйланылган, гомере бую алып барылган күпеллык хезмәтенәң бер өлеше була. Аның рәссамнар А.Н.Ракович, В.Г.Ху-



П.Е. Корнилов.

ляков, Р.А.Ступин, М.П.Коринфский, Д.И.Архангельский, А.И.Трапицынның Казан чоры ижатына багышланган очерклары хәзергә көнгә кадәр әһәмиятләрен югалтмый. К. борынгы истәлекләрен саклау һәм өйрәнү б-н шөгыйльәнә, Казанда узган 1 нче Урта Идел бую музей конференциясендә катнаша, музей төзелешенә өлеш кертә. Казандагы һәм Тәтештәгә иконография сәнгатен, болгар ядкәрләре торышын өйрәнә, беренче булып Казандагы зиратларның архит-ра-сәнгати халәтен, 18 йөз ядкәре — «Тверь» галерасын һ.б.ны тикшерә. Казан архит-ра-сәнгать остаханәләре, Тәтеш музейларындагы коллекцияләрен торышын тасвирлай. 1927 дә И.И.Шишкинның 100 еллык юбилеен үткәрү бунча Казанда рәссамның мирасын өйрәнү максатында планлы эшләр башкару үзәген һәм Алабугада аның мемореаль музейне төзүне оештыру ком-тын житәкли. К. республикада редакцияләү-наширлек эшен үстерүгә зур өлеш кертә: күргәзмәләренң музей каталогларын бастыра, «*Известия Общества археологии, истории и этнографии при Императорском Казанском университете*» ж-лының библиография бүлгән алып бара. К. — танылган сов. коллекционерларының берсе, 18–19 йөзләр рус рәссамнарының графика һәм нәкыш әсәрләре коллекциясен туплай, берничә тапкыр үз тупланмасындагы әсәрләрен Казан музейларына һәм китапханәләренә бүләк итә.

1920 елларда К.ның гомумроссия кысаларында өлкән сәнгати мирасы б-н фәнни кызыксынуы аеруча көчәя, хәзергә заман сәнгатен һәм наширлек эшен үстерүгә ярдам итә.

Х е з м.: Охрана памятников ТССР (1917–1927). К., 1928; Казанский плакат. К., 1929; Изучение искусства деревни Татарстана. К., 1930 (автордаш); И.И.Шишкин — мастер офорта. К., 1945; Арзамасская школа живописи. Л., 1949.

Әд.: Краткий список печатных работ П.Е.Корнилова / Сост. Н.Е.Яковлева. К., 1946; К л ю ч е в с к а я Е.П. «Знать прошлое, дабы строить настоящее...» // Татарстан. 1996. № 12; ш у л у к. Пётр Евгеньевич Корнилов — знаток и коллекционер эксlibриса // Краеведческие среды: Материалы заседания 2003 г. К., 2004. Вып. 4; К а р г а л о в а Т.А. П.Е.Корнилов как заведующий библиотечкой Центрального музея Татарской Республики // Дьяконовские чтения: Материалы 2001 г. К., 2001.

Е.П.Ключевская.

КОРНІШИН Михаил Степанович (21.11.1920, Чуаш АССРның Порекк р-ны Турдаково а. — 28.4.1991, Казан), механика өлкәсе галиме, техник фән. д-ры (1963), проф. (1970), ТАССР, РСФСРның атказ. фән һәм техника эшлеклесе (1981, 1991). 1942 елда Казан ун-тын тамамлаганнан соң, 543 нче оборона з-дында (Казан) эшли. 1951 дән СССР ФАнең Казан ф-лы Физика-техника ин-тында; сүрүләренң нәсызыкча механикасы лаб-ясе мөдире (1965–76), сүрүләр теориясе бүлгә мөдире (1976–87), баш фәнни хезмәткәр (1988 дән). Хезмәтләре сүрүләренң нәсызыкча теориясе мәсәләләрен санлы чышу алымнарына карый. К. мәсәләләрен күчешләрдә вариатив алымнар б-н чиркәндә жыелучанлыкны тизлөтү ысулын, бериш булмаган кисәклә сүрүләрен һәм планда катлаулы формадагы сүрүләрен исплөү өчен эзлә-

нелә торган функцияларнең апроксимацияларен төзү юлларын тәкъдим итә; сүрүләр һәм пластиналарын исәләп өчен югары төгәллекле сонгы аермалар алымын куллана. К. житәкчелегендә сүрүләр механикасы мәсьәләләрендәгә нәсызыкча тигезләмәләренә зур системаларын итерацион чишү юллары үстерелә; тоташ коррозия шартларында йөкләнеш астындагы пластиналар һәм сүрүләрнең ныклыгы һәм тотрыклылыгына караган нәсызыкча мәсьәләләр куела һәм чишелә; пластиналар һәм сүрүләрне авырлыгы һәм катылыгы буенча оптимальләштерүгә карата геом. һәм физик куелыштагы ике үлчәнешле мәсьәләләренә санлы чишелешләр табыла; хәрәкәт итүче йөкләнешләр тәэсирендәге пластиналар һәм куыш сүрүләрнең сонгы бөгелешләрне тикшерелә; пластиналар һәм куыш сүрүләрнең кабаттан йөкләнешләр вакытындагы бөгелешләр һәм тотрыклылыгы мәсьәләләре геометрик һәм физик нәсызыкчалыкны исәпкә алып чишелә. Хезмәт Кызыл Байрагы ордены, медальләр б-н бүләкләнә.

Х е з м.: Нелинейные задачи теории пластин и пологих оболочек и методы их решения. М., 1964; Вычислительная геометрия в задачах механики оболочек. М., 1989 (автордаш); Введение в метод конечных элементов статике тонких оболочек. К., 1990 (автордаш).

КОРНОУХОВО авылы, Балык Бистәсе р-нында, шәһәр тибныдагы Балык Бистәсе посёлынан 18 км төньяк-көнбатыштарак, Ырга елгасы буенда. 2010 елда 599 кеше (2002 елгы халык исәбе буенча, руслар — 59%, татарлар — 41%) яши. Халкының төп шөгыле — терлекчелек. Урта мәктәп, мәдәният йорты, китапхана. 1565–67 еллардан мәгълүм. Рев-циягә кадәр чыганаclarда Яна Никольский исеме б-н дә билгеле. 1861 елгы реформага кадәр халкы алпавыт крәстияннәре катлавына керә, игенчелек, терлекчелек, балта эше, сандык ясау, терлек кылы һәм йон эшкәртү б-н шөгылләнә. 20 йөз башында К.да Никола чиркәве (1891 дә төзелә; архит-ра истәлегә), земство мәктәбе (1875 тә ачыла), су тегермәне, аракы 3-ды, 1 казна шәраб һәм 3 вак-төякләр кибете эшли. Бу чорда авыл жәмәгатенең имана жире 651 дис. тәшкил итә. 1920 гә кадәр Казан губернасының Лаеш өязе Зюзино волостенда, 1920 дән ТАССРның Лаеш кантонында. 1927 нең 14 февраленнән — Балык Бистәсе, 1944 нең 19 февраленнән Солтан р-нында. 1946 ның 5 апреленнән — Корноухово р-ны үзәге. 1954 нең 19 ноябреннән — Балык Бистәсе, 1963 нең 1 февраленнән — Питрәч, 1965 нең 12 гыйнварыннан Балык Бистәсе р-нында. Халык саны: 1782 дә — 118 ир-ат; 1859 да — 370, 1897 дә — 530, 1908 дә — 561, 1920 дә — 845, 1926 да — 660, 1949 да — 1379, 1958 дә — 1190, 1970 тә — 1263, 1989 да — 727, 2002 дә — 631 кеше.

КОРНОУХОВО авылы, Кайбыч р-нында, Олы Кайбыч авылыннан 12 км көнбатыштарак, Бәрле елгасы буенда. 2010 елда 145 кеше (руслар) яши. Халкының төп шөгыле — кырчылык, мөгезле эре терлек асрау. Башлангыч мәктәп, клуб, китапхана. 1594 елга кадәр нигез салына. 18 йөздә — 19 йөзгә 1 нче

яртысында халкы дәүләт крәстияннәре катлавына керә, игенчелек, терлекчелек, курыс төшерү һәм муңау ясау, чыпта сугу, тугым, чана табаны ясау б-н шөгылләнә. 20 йөз башында К.да Казан Богородица чиркәве, земство мәктәбе, 2 жил тегермәне, тимерчелек, 3 вак-төякләр кибете эшли. Бу чорда авыл жәмәгатенең имана жире 1489 дис. тәшкил итә. 1920 гә кадәр Казан губернасының Зоя өязе Ульяновко волостенда, 1920 дән ТАССРның Зоя кантонында. 1927 нең 14 февраленнән — Ульяновко, 1927 нең 1 августыннан — Кайбыч, 1944 нең 19 февраленнән — Подберезье, 1956 ның 14 маеннан — Кайбыч, 1963 нең 1 февраленнән — Буа, 1964 нең 4 мартыннан — Апас, 1991 нең 19 апреленнән Кайбыч р-нында. Халык саны: 1782 дә — 138 ир-ат; 1859 да — 533, 1897 дә — 1025, 1908 дә — 1306, 1920 дә — 1204, 1926 да — 1184, 1938 дә — 725, 1949 да — 385, 1958 дә — 297, 1970 тә — 233, 1979 да — 167, 1989 да — 91, 2002 дә — 147 кеше.

КОРНОУХОВО РАЙОНЫ, ТАССРда. 1944 елның 19 февралендә Лаеш һәм Балык Бистәсе р-нарының бер өлешеннән төзелгән *Солтан районы* буларак оештырыла. 1946 ның 5 апрелендә район үзәге Олы Солтан авылыннан Корноухово авылына күчерелә һәм район К.р. дип үзгәртелә. 1948 тә К.р.нда 15 авыл советы, 49 торак пункт исәпләнә. 1954 нең 19 ноябрендә район бетерелә, терр-ясе Лаеш һәм Балык Бистәсе р-нарына бирелә.

КОРНУХ-ТРОЦКИЙ Пётр Яковлевич (1803 — 2.7.1877, Казан), морфолог, үсемлекләр физиологы, систематик-флорист. Мәскәү ун-тының мед. ф-тын тәмамлай (1827), башка мәгълүматлар буенча (1828). Дворяннар нәселеннән. 1828 елда Дерпт (хәзерге Тарту) ун-тының профессорлар ин-тына кабул ителә, анда филос. д-ры дәрәжәсе ала (1832). 1833–35 тә Көнбатыш Европада эшли. Урта Европа флорасын өйрәнә, Вена табиगत тарихы музейе гербариянда эшли. 1835 тә Россия ФАдә «Гомумән үсемлек турында» («О растениях вообще») сынау лекциясе укый һәм Халык магарифе министрлыгы тарафыннан Киев ун-тына ботаника укытучысы итеп билгеләнә; үсемлекләр органологиясе һәм физиологиясе буенча курслар укый. 1836 да Казан ун-ты профессоры, ботаника каф. мөдире. К.-Т. ботаника кабинетының матди базасын ныгыту буенча чаралар күрә, өч зур гербарий сатып ала; алар буенча аерым каталоглар булдырыла. Казан ун-тының Кабан күле буендагы яңа ботаника бакчасына нигез сала. Казан губернасының флорасын өйрәнә һәм гербарий төзүне башлап жиберә. 1858 елда хезмәттән китә (сәләмәтлеге начарау сәбәпле). Әвернә чәчәкләләр семьялыгы антемис ыругыннан үсемлек төре (Anthemis Trozkiana) К.-Т. хөрмәтенә аталган.

Х е з м.: О семействе маковых растений. М., 1826; Рассуждение о семействе крестовидных растений. М., 1826; О растениях вообще. СПб., 1835; Лекции по ботанике. К., 1840.

Әд.: Л и н ш и ц С.Ю. Русские ботаники. М., 1852. Т. 4. Марков М.В. Ботаника в Казанском университете за 175 лет. К., 1980.

КОРОБКОВ Александр Михайлович (18.7.1942, Горький өлкәсе Выкса ш.), химик-технолог, техник фән. д-ры (1994), проф. (1995), ТРның атка. фән эшлеклесе (2003). 1964 елда Казан химия-технол. ин-тын (хәзер Казан технол. ун-ты) тәмамлаганнан соң, шунда ук эшли, 1999 дан гетероген системалар химиясе һәм технологиясе каф. мөдире. Хезмәтләре гетероген процесслар химиясе һәм технологиясенә, физик химиягә һәм дисперслы системалар механикасына карый. К. порошоксыман материалларның янып китү һәм яну процессларында физик-химик һәм өслек күренешләренә ролен билгели. Яхшыртылган физик-химик һәм механик үзлекле материаллар алу өчен порошоксыман металллар, тозлар һәм оксидларның модификацияләү ысулларын тәкъдим итә. Нефть табуны интенсификацияләү мақсаты б-н, нефть скважиналарын термогазохимик эшкәртү өчен пиротехник составлар нигезендә яңа буын термогазогенератор эшли. Уйлап табуга 45 авторлык таныкылыгы һәм патенты бар.

КОРОБКОВ Фёдор Александрович (5.2.1969, Казан), химик-технолог, ТР Дәүләт бүләге лауреаты (2008), техник фән. канд. (2004). 1994 елда Казан технол. ун-тын тәмамлаганнан соң, «ВНИИУС» АЖдә эшли. Хезмәтләре нефть химиясенә һәм нефть эшкәртүгә карый. Дәүләт бүләге жинел углеводород чималын күкертле кушылмалардан бер стадияле чистарту процессын эшләгәнә һәм гамәлгә керткәнә өчен бирелә. Уйлап табуга 7 авторлык таныкылыгы һәм патенты бар.

КОРОБКОВА Александра Николаевна (11.2.1905, Вятка губ. Уржум ш. — 20.10.1998, Мәскәү), график, полиграфчы, нәкышыче. Ф.Ш.Тайировның хатыны. 1927 елда Казан сәнгать-пед. техникумын (П.П.Беньков, В.К.Тимофеев, К.К.Чеботарёв шәкерте), 1931 дә — Мәскәү югары сәнгать-техник ин-тын (ВХУТЕИИ; Д.С.Моор, Л.А.Бруни шәкерте) тәмамлай. Мәскәүдә, 1941–43 тә (эвакуациядә) Казан янындагы Василево посёлында яши. ТатЛЕФ (1923–27), «Молодой Октябрь» берләшмәсенә әгъзасы (1927–31). 1920 елларда Казанда чыккан «Авыл яшьләре» («Сельская молодёжь»), «Азат хатын», «Безнең юл», «Крестьянская газета», «Чаян», «Кызыл армеец» г-та һәм ж-ллары, Мәскәүдә «Эшче», «Игенчеләр», «Нәшрият» г-талары редакцияләре, СССР халыкларының Үзәк нәшрияты б-н хезмәтлешкә итә. 1932 дән СССР Авыр сәнгать халык комис-тының Мәскәү күрсәтмә әсбапларны техник пропагандалау нәшриятында, 1938–41 һәм 1943–45 тә «Трансжелдориздат»та — мөхәррир, 1946–60 та Полиграфия машиналары төзү фәнни-тикшерену ин-тында титул һәм акцидент хәрәфләр жьйо лаб-ясе мөдире.

Рәссамның күпкырлы ижади мирасы нәкышь эшләрен, бер-берсенә охшамаган графика төрләрен (плакат, станлы рәсем, газета һәм журнал иллюстрацияләре), полиграфия бизәлешен, хәрәф-шифт белеме буенча теоретик хезмәтләрене колачлай. Казанда уку елларында К. тарихи-сәнгати эһәмияткә ия натура рәсемнәре сериясен (техникум сту-



А.Н.Коробкова.
1. «Караучысыз үсмерләр». Төсле кәгазь, аппликация. 1926;
2. «Азат хатын» журналының тышлык эскизы. Кәгазь, гуашь. 1927. Икесе дә — ТР Дәүләт сыңлы сәнгәт музееда.

дентлары һәм укытучылары К.К.Чеботарёв, А.Г.Платунова, Ф.П.Гаврилов, П.Т.Сперанский, Н.М.Сокольский, В.К.Сотонина һ.б.), график композицияләр — сатирик һәм шаржчы таланты б-н аерылып торган үзенчәлекле студентлар тормышы елъязмасын («АХРР ЛЕФтан женнарне куя», «Имтиханнар бара», «Нәкыш дәрәсендә» һ.б.) иҗат итә.

1920 елларда К. татар совет полиграфия сәнгәтен үстерүгә күп көч куя. Хезмәтләре арасында — «Азат хатын» (1927, № 3,5,10), «Авыл яшьләре» (1925, № 16), «Кечкенә иптәшләр» (1917, № 10,11) ж-ллары тышлыгы бизәгән тарихи һәм заман темасына каләм б-н ясалган рәсемнәр һәм иллюстрацияләр. К.ның журнал графикасы композиция динамикасы, рәсемнән ачыклығы һәм төгәллеге, детальләреннән оста тотып алынуы, өс киёмнәре һәм аксессуарларны ышандыру көче, бу сәнгәт төрендә мөмкинлекләреннән киң файдаланылуы б-н аерылып тора. Ире Ф.Ш.Таһиров б-н автордаш буларак, А.Неверовның «Марья — большевик кыз» («Марья — большевичка», М., 1927), А.Кравченконың «Хәсән ничек кызылармияче булды» («Как Хасан стал красноармейцем», М., 1927), «Октябрь һәм яшь буын» («Октябрь и молодое поколение», М., 1927), «Көрәш еллари» («Годы борьбы», М., 1927), К.Залеенның «Урамнан коммунага» («С улицы в коммуно», М., 1928), Х.Фәйзуллинның «Октябрь балалары» («Дети Октября», М., 1928), М.Крэймовның «Комсомол жырлары» («Комсомольский песенник», М., 1928), М.Жәлилнең «Иптәшка» («Товарищу», М., 1929) һ.б. язучылар китапларының тышлыкларын бизи. К., таланты рәссам буларак, аларга затлылык, сәнгәти осталык, китап басуда типографик чаралар мөмкинлек биргән күптөрле график алымнар куллана. 1920–30 еллар ахырында плакат сәнгәте б-н шөгьльләнә: «Алмаш» (1928), «Тимерне кыздырып ябыштыру» (1928), «СССР — боек тимер юл дәүләте» (1939), «Тимер юл транспорты — Кызыл Армиянең бертуганы» (1940) һ.б. К.ның станлы нәкыш эсәрләре: «Татарстан авылы кызы кырда» (1926), «Кызларның интернациональ әйлән-бәйлән уены» (акварель, гуашь, 1936), «Төрле халык балалары» (акварель, гуашь, 1944) һ.б. 1950 елларда ташбасма шрифтларның яңа гарнитурасын эзәрләү б-н шөгьльләнә: «Коробкованың кулъязма шрифты» (рус алфавиты хәрәфләре), ракурс-

лы фотопроектлаштыру алымы кулланып, күп кенә алфавитлар өчен дүрт төрле язылыштагы «Газета өчен брусковый шрифт» һ.б. К.ның шрифтлары китап басуда кулланыла. 1960–80 елларда «Мәскәү урамнары», «Мәскәү яны табигате», «Чәчәкләр» монотипия серияләрен иҗат итә. Гомеренең соңгы елларында ул Ф.Ш.Таһиров б-н автордашлыкта бизәгән китап тышлыкларының эскизларын автор буларак кабатлавын дәвам иттерә, аларны башка хезмәтләре б-н бергә ТАССР Дәүләт сыңлы сәнгәт музеена бүлөк итеп тапшыра.

«СССР халыклары сәнгәте» (Мәскәү, 1927), «Яшь Октябрь» берләшмәсе (Мәскәү, 1930), халыкара «Китап сәнгәте» (Париж, Нью-Йорк, 1931), техник плакат (Мәскәү, 1933), халыкара «Инполиграфмаш-69» (Мәскәү, 1969), Мәскәү китап рәссамнарының 4 нче шрифт һәм орнамент (Мәскәү, 1978), Респ-ка юбилеена багышланган сәнгәт (Казан, 1980), 1920–30 еллар Татарстан рәссамнары эсәрләре (Казан, 1990) күргәзмәләрендә катнаша. Шәхси — Ф.Ш.Таһиров һәм А.Н.Коробкованың график эшләре күргәзмәсе Казанда 1976 елда уздырыла.

Х э з м.: Композиционные принципы шрифтов эпохи Возрождения // Сб. трудов НИИ Полиграфмаш. 1957. № 2; Автобиография и некоторые воспоминания о художественных школах 20-х годов Казани и Москвы // Советское искусство 20–30-х годов: Сб. статей. К., 1992.

Әд.: Дульский П.М. Искусство в Татарской республике за годы революции. К., 1929; Гречихо М.В., Шигал А.Г. Книжный шрифт. М., 1964; Червоная С.М. Художники Советской Татарии: Биограф. справ. К., 1975; Ключевская Е.П. Феномен художественной полиграфии // Татарстан. 1995. № 11–12.

Е.П.Ключевская.

КОРОБКОВО авылы, Бөгелмә р-нында, Бөгелмә шәһәрәннән 26 км көньяктарак, Сулы елгасы (Димнен сул кушылдыгы) буенда. 2010 елда 20 кеше (руслар) яши. Халкының төп шөгьле — кырчылык. 1880 дән нигез салына. 20 йөз башында авыл жәмәгәтенә имана жире 1100 дис. тәшкил итә. 1920 гә кадәр Самара губернасының Бөгелмә өязе Богоявление волостенда. 1920 дән ТАССРның Бөгелмә кантонында. 1930 ның 10 августыннан Бөгелмә р-нында. Халык саны: 1889 да — 243, 1908 да — 282, 1920 да — 306, 1926 да — 307, 1938 да — 285, 1949 да — 244, 1958 да — 160,

1970 тә — 137, 1979 да — 90, 1989 да — 49, 2002 дә — 29 кеше.

КОРОБОВ Сергей Яковлевич (12.8.1955, Белоруссия ССРның Полоцк ш.), инженер-механик, ТР Дәүләт бүлгә лауреаты (2002). 1974–76 елларда Мәскәү авиация ин-тында эшли. Мәскәү авиация ин-тын тәмамлый (1979). 1981 дән «Казан вертолёт заводы» АЖдә: инженер-конструктор, әйдәп баручы инженер, цех башлыгы урынбасары, цех башлыгы, баш технолог урынбасары (2001 дән), баш технолог (2006 дән). Дәүләт бүлгә «Ми-8 МТВ-1, Ми-8 МТВ-2, Ми-8 МТВ-3, Ми-8 МТВ-5, Ми-172 камилләштерелгән вертолётларын һәм аларның модификацияләрен серияләп житештерүгә кую» дигән хезмәте өчен бирелә. Медаль б-н бүләкләнә.

КОРОВАЕВ Евгений Николаевич (14.12.1898, Вятка ш. — 20.4.1962, Казан), педиатр, мед. фән. д-ры (1950), проф. (1952). 1926 елда Казан мед. ун-тының мед. ф-тын тәмамлагач, шунда ук балалар клиникасында эшли. 1945 тән Казан мед. ин-тында: балалар авырулары, 1946 дан балаларда йогышлы авырулар, 1953 тән госпиталь педиатриясе кафедралары мөдире. Хезмәтләре балаларда йогышлы авыруларны булдырмау һәм дөвалауга, балаларда иммунитет һәм аллергияне өйрәнүгә карый. К. сырыкынды авыруының патогенетик классификациясен тәкдим итә. Медальлар б-н бүләкләнә.

Х э з м.: Ревматизм и скарлатина // Тр. Казан. мед. ин-та. 1935. Т. 1–2; Лечение ревматизма у детей // Педиатрия. 1941. № 1 (автордаш); Переливание крови у детей при различных заболеваниях детского возраста по материалам детской клиники // Тр. Казан. мед. ин-та. 1946. Вып. 1.

Әд.: Профессор Евгений Николаевич Коровая: Некролог // Казан. мед. журн. 1962. № 4.

КОРОВИННАР, Казан сәүдәгәрләре. Чыгышлары б-н крастьяннар. **Иван Иванович** (1763 тирәсе — 12.10.1841, Казан), Казанның 3 нче гильдия сәүдәгәре. Воскресенский урамындагы таш йорт хужасы. Аның улы **Аким Иванович** (1792, Казан — 1852, шунда ук), Казанның 2 нче гильдия сәүдәгәре, нәселдән күчмә шәрәфле граждан, жәмәгәт һәм дин эшлеклесе. Икмәк б-н сату итә. Беркадәр вакыт Казан губернасы Мамадыш өязе Нырты авылындагы бакыр кою з-ды хужасы булып тора. Хәйрия эшчәнлеге өчен алтын медаль б-н бүләкләнә. 1820 еллардан Казанда иске дин тарафдарлары — попчылар жәмгыяте башлыгы. Болак буендагы иске дин тарафдарлары кәшәнәсе аның хисабына эшли (1854 тә Эчке эшләр министрлыгының махсус вазифалар башкаручы чиновнигы П.И.Мельников — ул шу. Андрей Печерский псевдонимы б-н дә билгеле — тарафныннан бөлдерелә). Бертуган **Антон** һәм **Андрей Акимовичлар** (яшәгән еллари билгеле түгел), Казанның 1 нче гильдия сәүдәгәрләре. Уртак сәүдә эше б-н шөгьльләнәләр, бүленмәс капиталга ия булалар, аталарының эшен дәвам итәләр. 1854–57 дә Андрей Акимович — Казан шәһәр жәмәгәт банкында директор иптәше (урынбасары).

Әд.: Агафонов Н. Казань и казанцы. К., 1906. Кн. 1; Свердловова Л.М. Купечество Казани: дела и люди. К., 1998.

Л.М.Свердлова.

КОРОЛЁНКО Владимир Галактионович (15.7.1853, Житомир ш. — 25.12.1921, Полтава ш.), язучы, жәмәгать эшлеклесе. «Макар төше» («Сон Макара», 1883), «Суқыр музыкант» («Слепой музыкант», 1886), «Павлов очерклары» («Павловские очерки», 1890), «Тел белмәү» («Без языка», 1895) исемле хикая һәм повестьлар, авторбиографик «Замандашым турында» («История моего современника», 1922) әсәре һ.б. авторы. 1879 елда революционерлар б-н элемтәдә тора дигән шик тудыруы сәбәпле, аны кулга алалар һәм сөргенгә озаталар. Казанда Якутия язгына сөргенгә барганда (1880) һәм аннан әйләнеп кайтканда (1884) була. 1885 тә «Волжский вестник» г-тасында языша. Анда ул «Изге бәйрәм алдындагы төн» («В ночь под светлым праздником»), «Чиркәүдә чаң кагучы карт» («Старый звонарь»), «Дингез» («Море»), «Караңгы почмак» («Глушь»), «Станокта» («На станке») исемле очерк һәм хикәяләрне бастыра. 1888 нең маенда Красновидово авылында бергә сөргендә яшәгән М.А.Ромась исемле дустанда була. Соңыннан ул «Рәссам Алымов» (1896) хикаясендәге төп геройның прототибына әверелә. 1888 елның августында язучылар һәм журналистлар берләге төзү нияте б-н Казанга килә (полиция рөхсәт бирми). 1895 тә Чистай, Алабуга, Мамадышта булып кита.

Ә с ә р.: Собр. соч.: В 10 т. М., 1953–56; Собр. соч.: В 6 т. М., 1971.

Әд.: В.Г.Короленко в воспоминаниях современников. М., 1962.

Ж.Ф.Хәкимова.

КОРОЛЁВ Евгений Никифорович (7.11.1913, Кострома губ., Кологрив өязе Югары Межа а. — 16.2.2001, Әлмәт ш.), техник-төзүче, хакимият-хужалык эшлеклесе, Соц. Хезмәт Герое (1971), ТАССРның атказ. төзүчесе (1970). Новосибирск төзелеш техникумын тәмамлый (1933). 1935 елда армиягә алына һәм төзелеш батальоны составында Комсомольск-Амур шәһәре төзелешенә жиһәрелә. Бөек Ватан сугышы башланган елларда аккумуляторлар з-ды төзелеше житәкчесе итеп билгеләнә, завод 1943 нең июнендә эшли башлый. 1950–54 тә Новосибирск шәһәренә 43 нче төзелеш трестында управляющий; К. катнашында һәм аның житәкчелегендә «Тяжстангидропресс», буйга струклау станоклары, турбогенераторлар, югары вольтлы аппаратура, металлургия, «Сибсельмаш», аккургаш з-длары төзелә. 1954–63 тә Калинин, Красноярск шәһәрләренә төзелеш трестларында управляющий булып эшли; Бежецк, Вышний Волочёк, Торжок шәһәрләрендә сәнәгать пр-тиеләре төзелешләре б-н житәкчелек итә. 1963–77 дә «Татэнергострой» төзелеш-монтаж трестында управляющий, идарә башлыгы. К. житәкчелегендә ТРның Төнъяк-Көнчыгыш Кама бие икътисади р-нында төзелеш индустриясенә зур базасы булдырыла: нефтехимия комб-ты, шин з-ды, энергетика һәм шәһәр хужалыгы объектлары төзелә (Түбән Кама ш.). Герой исеме илнең энергетика үсешендә 8 нче бишь-

еллык (1966–70) план йөкләмәләрен үтәгән-дә ирешелгән уңышлары өчен бирелә. 1967–80 дә ТАССР ЮС депутаты. Ленин ордены, ике Хезмәт Кызыл Байрагы, Кызыл Йолдыз, ике «Почёт билгесе» орденнары, медальләр б-н бүләкләнә. Түбән Кама, Мамадыш шәһәрләренә мактаулы гражданы. Түбән Камада һәйкәл куела, К. музей ачыла (2002). Түбән Кама политехник көллияте аның исемен йөртә.

Әд.: Д р я г и л е в Л. Герои Социалистического Труда и полные кавалеры ордена Трудовой Славы — наши земляки. К., 2003.

КОРОЛЁВ Сергей Павлович (30.12.1906, Житомир ш. — 14.1.1966, Мәскәү), ракеталар төзелеше һәм космонавтика өлкәсә галиме һәм конструкторы, гәмәли космонавтиканы оештыручы һәм аңа нигез салучы, СССР ФА академигы (1958; 1953 тән мөхбир әгъза), Соц. Хезмәт Герое (1956, 1961), Ленин бүләге лауреаты (1957). Одесса һөнәри-төзелеш мәктәбен тәмамлый (1924), Киев политехник ин-тында укый (1924–1926), 1929 елда Н.Э.Бауман исем. Мәскәү югары техник уч-щесен, бер үк вакытта очучы-планёрчылар мәктәбен тәмамлый. 1930 дан Узәк аэрогидродинамика ин-ты (Мәскәү) инженеры, биредә ул «Коктебель», «Кызыл йолдыз» һ.б. планёрларның конструкцияләрен эшли. 1932–33 тә Реактив хәрәкәтне өйрәнү төркеме (ГИРД, Мәскәү) башлыгы. 1933 тән Реактив фәнни-тикшеренү ин-ты (ГИРД һәм Ленинград газодинамика лаб-ясе нигезендә оештырыла) башлыгы урынбасары, 1934–37 дә ракета очкыч аппаратлары бүлеге башлыгы. К. житәкчелегендә сыек ягулыклы беренче сов. ракетасы жиһәрелә (1933), идарә ителүле канатлы ракета 212 (1939 да очыртыла), беренче тапкыр очучы В.П.Фёдоров тарафыннан идарә ителеп очыш ясалган, РП-318–1 ракетопланеры (1940) проектлары эшләнә. 1938 дә К. репрессияләнгән, сәяси тоткынлыкта (ГУЛАГ лагерларында) була; 1940–42 дә — Ту-2 бомбардировщигын серияләп житештерүне үзләштергән 156 нчы з-д каршындагы Узәк КБ-29 да (Мәскәү), 1942–46 елларда 16 нчы моторлар төзү з-ды каршындагы Махсус тәжрибә КБ-456 да (Казан) эшли, биредә сериялә хәрби самолётларга сыек ягулыклы ракета тизләткеләрен куя мөһәлләләре хал ителә, 1944 тә баш конструктор урынбасары итеп билгеләнә, бер үк вакытта, 1945–46 да, Казан авиация ин-тының ракета двигателләре кафедрасында (В.П.Глушко тырышлыгы б-н төзелә) укыту эшендә. 1946–66 да 88 нче фәнни-тикшеренү ин-тының тәжрибә КБ-1 да (Мәскәү өлкәсе Калининград ш., хәзер Королёв ш.) бүлек башлыгы — баллистик ракеталарның баш конструкторы, ген. конструктор-директоры (1956 дан). 1957 дә реабилитацияләнгән. Татарстанда кабат 1961 нең мартында Зәй р-нында «Восток» космик корабленә халакәтле төшүе китергән зыяныны бетерү чараларын оештыру максатында була.

К. исеме космосны үзләштерү өлкәсендәге беренче казанлылар б-н бәйле. Аның фәнни һәм техник идеяләре бу тармакта киң кулланыла. К. житәкчелегендә баллистик һәм



Е.Н. Королёв.



С.П. Королёв.

геофизик ракеталар, йөрткеч ракеталар һәм пилот идарәсендәге космик корабльләр («Восток», «Восход» һ.б.) төзелә, алар ярдәмендә тарихта беренче тапкыр космик очышлар гәмәлгә ашырыла; Жир һәм Кояшның ясалма иярченнәре, «Зонд» сериялә планетара разведчиклар жиһәрелә, Айга, Венерага, Марска планетара автомат станцияләр очырыла, Ай өслегенә космик аппарат утыртыла. Өч Ленин ордены, «Почёт билгесе» ордены, медальләр, ш.и. СССР ФАнең К.Э.Цюлковский исем. алтын медале б-н бүләкләнә. 1971 дә СССР ФА Президиумы С.П.Королёв исем. «Ракета-космик техника өлкәсендәге зур казанлылар өчен» алтын медален булдыра. Илнең шәһәрләрендә галимгә һәйкәлләр куела, урамнар (ш.и. Казанга) аның исеме бирелә, Житомир, Мәскәү һ.б. шәһәрләрдә, Байконур космодромында мемориаль музей-йөртлар ачыла. Самара аэрокосмик ун-ты, 2 фәнни-тикшеренү судносны, Памирда тау түбәсе, Тянь-Шаньда тау үткеле, астероид, Айдагы талласоид К. исемен йөртә. Кызыл майданда Кремль стнасы бунда жиһрәнә.

Х э з м.: Планёр «Красная звезда» // Самолёт. 1931. № 1; Данные для подсчёта весов // Самолёт. 1932. № 4; Ракетный полёт в стратосфере. М., 1934; Крылатые ракеты и применение их для полёта человека // Пионеры ракетной техники. М., 1972.

Әд.: А п е н ч е н к о О. Сергей Королёв. М., 1969; А с т а ш е н к о в П.Т. Академик С.П.Королёв. М., 1969; Р о м а н о в А.П. Конструктор космических кораблей. М., 1971.

КОРОЛЁВ Юрий Петрович (26.3.1948, БАССРның Эстәрлетамак р-ны Петровский пос.), генерал-майор (1995). Саратов политехник ин-тын (1971), Чиләбе югары хәрби автомобильлә команда уч-щесен (1974) тәмамлый. 1971 елдан Әлмәт газ сәнәгате техникумы укытучысы. 1972 дән ТАССРның Хәрби комис-тында, 1983–85 тә Балык Бистәсе р-ны хәрби комиссары. 1985 тән СССР ДОСААФының Казан техник мәктәбе башлыгы, Татарстан ДОСААФ өлкә ком-ты рәисе урынбасары, 1990–2003 тә ТР оборона спорт-техник оешмасының Республика советы рәисе. «Хәрби хезмәтләре өчен» ордены һәм медальләр б-н бүләкләнә.

Әд.: Бу л а т о в Н.Х. Йолдызлы йолдызлар. К., 2000.

КОРОТАЕВ Константин Георгиевич (25.12.1919, Владивосток ш. — 5.1.1999, Севастополь ш.), инженер-тикшеренүче, СССР Дәүләт бүлеге лауреаты (1985). Бөек Ватан сугышында катнаша. 1950 елда Ленинград политехник ин-тын тәмамлаганнан соң, Яшел

дыруга нигез сала. Аның житәкчелегендә корралландыруга кабул ителгән югары энергияле эффектив 6 продукт эшләнә. К. — пилотларның һәләкәт катапульты өчен ыргытылма зарядларны уйлап табуучыларның берсе. 105 фәнни хезмәт авторы. Уйлап табуга 121 авторлык таныклыгы һәм патенты бар. РФ Дәүләт бүләге лауреаты (1996). Медаль б-н бүләкләнә.

Әд.: Лучшие люди России: Энцикл. М., 2004. Ч. 2.

КОРСАКОВ Дмитрий Александрович (10.7.1843, Мәскәү — 26.5.1919, Казан), тарихчы, рус тарихы д-ры (1880), Петербург ФА мөхбир әгъзасы (1905), хакыйкый статский советник (1883). Дворяннар нәселеннән. Казан ун-тын тамамлы (1864). 1864–66 елларда Казан губернасы дворяннар жьены канцеляриясендә эшли. 1868 дән земство һәм жәмәгәт учреждениеләрендә, 1874–1900 дән Казан губернасы Казан оязенен мактаулы жәмәгәт судьясы. 1871 дән Казан ун-тында: нәфис сәнгәт кабинеты саклаучысы (1872 гә кадәр), 1872–81 дән доцент, 1881–84 тә экстраординар проф., 1884–97 дән ординар проф., 1897 дән рус тарихы кафедрасының атказ. профессоры, 1900–1905 тә тарих-филол. ф-ты деканы. Бер үк вакытта, 1884–90 да «Учёные записки Императорского Казанского университета» ж-лы мөхәррирләрнен берсе. Россияне үзгәртпән кору һәм аның дәүләт ин-тларын яңа торыш шартларына жайлаштыруны элекке рөвештә алып бару тарафдары. «Меря һәм Ростов кенәзлеге: Ростов-Суздаль жире тарихынан очерк» («Меря и Ростовское княжество: Очерк из истории Ростово-Суздальской земли», 1872) хезмәтендә Россия дәүләтчелегендән барлыкка килүен иң борынгы заманнан алып, 13 йөзгә кадәр рус халкы этногенезы процесслары һәм яңа жирләрне колонияләштерү б-н бәйләп карый. «Императрица Анна Иоанновнаның тәхеткә утыруы: Тарихи этюд» («Воцарение императрицы Анны Иоанновны: Исторический этюд», 1880) монографиясе Россиядә 1730 да самодержавие конституция б-н чикләргә омтылуны өйрәнүгә багышлана. А.П.Вольнский шәхесе б-н кызыксынуы аның турында махсус хезмәт язуга этәрә. Әлеге эсәргә Россия сәяси элитасының күренекле вәкилләре турында биографик очерклар да керә. К. аларны «XVIII йөз рус эшлеклеләре тарихынан» («Из истории русских деятелей XVIII в.», 1891) жьентыгына туплап бирә. Идел буе Казан жирлеге тарихын һәм төбәкне өйрәнү б-н шөгьльләнә. «XIX йөзнен беренче яртысында Идел буе торышындагы үзгәрешләр» («Черты из жизни Поволжья первой половины XIX века», 1890), «Күргән-белгәннәр. 1856–1860 еллар Казан торышынан: Уткәннәр турында хатирәләр» («Былое. Из казанской жизни 1856–1860 годов: Воспоминания о прошлом», 1898), «Казанда күп еллар яшәүче хатирәләрнен. 1861 елның 19 февралендә крәстианнәрне азат итү турында» («Из воспоминаний казанского старожилы. Об освобождении крестьян 19 февраля 1861 г.», 1911) китаплары һәм мәкаләләре; Н.Н.Булич, Н.П.Загоскин,

П.В.Знаменский, К.Ф.Фукс, А.П.Шапов һ.б. турында язмалар; мемуарлар авторы. «Дворян Люткиннар нәселенә нисбәтле актлар жьентыгы» («Сборник актов, относящихся до рода дворян Люткиных», СПб., 1899) һәм «XVIII йөздә Казан төбәге тарихы буенча материаллар жьентыгы» («Сборник материалов по истории Казанского края в XVIII в.», 1908) мөхәррире. Казан шәһәр музейне оештыручыларның берсе (1895). Казан ояз (1868–85) һәм губерна (1874–77) земство жьеннары гласные. Казан ун-ты каршындагы Табигыят фәннәре жәмгыятең хакыйкый (1871), Казан ун-ты каршындагы Археология, тарих һәм этнография жәмгыятең оештыручы (1878) һәм шәрәфле (1903), Казан икътисадчылар жәмгыятең хакыйкый әгъзасы (1888).

Хезм.: Артемий Петрович Вольнский: Биограф. очерк // Древняя и Новая Россия. 1876. Т. 1; 1877. Т. 1–2; Сергей Радонежский и основанный им Троицкий монастырь (Троицкая лавра): Ист. очерк. К., 1894; Кавелин К.Д.: Критико-биограф. очерк. СПб., 1896; Введение в науку русской истории [У.к.], [Е.к.].

Әд.: Биографический словарь профессоров и преподавателей Императорского Казанского университета (1804–1904). К., 1904. Ч. 1; Биобиблиографический словарь профессоров и преподавателей Казанского университета. 1905–1917. К., 1986; Мухомедов А.И. Дмитрий Александрович Корсаков: 1843–1919. К., 2002; Казанский университет (1804–2004): Библиогр. словарь. К., 2002. Т. 1. *Е.Б.Долгов.*

КОРТ, әчетелгән сөт продукты, эремчекнең бер төре; татар халкының милли ризыгы. *Каттык* салып әчетелгән сөттен ясала һәм суы беткәнчә кайнатыла. Кызылт-көрән төсе өчен К.ны «кызыл эремчек» дип тә атайлар. К. чөй янына бирелә, камыр ризыклары, *гөбдия* пешергәндә эчлек итеп файдаланыла. Кортлы май — бал (шикәр) б-н кайнатылган һәм май салынган К. электән бойрәм өстәленә куела торган сыйлардан санала. Озак саклау өчен К.ны, гадәттә, киптерәләр; элек аны юл ризыгы буларак кулланганнар.

Әд.: Эхмәтжанов Ю.Ә. Татар халык ашлары. К., 1999.

КОРТЛЫК, к. *Пчеловод*, Кукмара р-ны.

КОРТЧАЛАР, тигезканатлылар отряды коцидияләр асотрядынан бөжәкләр семьялыклары төркеме. 2 меңгә якын төре билгеле, БДБда якынча 250 төре бар. Күпчелеге — хәрәкәтсез бөжәкләр, суда яшәмәүчеләр арасында утырма яшәү рөвеше алып баручы бердәнбер бөжәк, шунлыктан аларда сизү һәм хәрәкәт органнары юкка чыккан. Балавызсыман бүленделәрдән торучы төкчәләр б-н капланган. Хоргумчыгы ярдәмендә ана затлар үсемлеккә бергәләләр. Ата затлар канатлы, парлашудан соң үләр. Личинкалар ярдәмендә таралалар, алар исә үсемлекләр буйлап хәрәкәт итә, жил б-н күчәргә мөмкин. Татарстанда бүлмә һәм оранжерея үсемлекләрендә ончыл коргач теркалган. Бөреләрдә, яфракларда, чәчәк бөреләрендә, чәчәкләрдә яши. Үсемлекләргә зыян китереп, аларның согы б-н туклана.

КОРЧАГИН Владимир Владимирович (14.10.1924, Казан), геолог, язучы, геол.-ми-

нерал. фән. канд. (1954), ТРның атказ. мәдәният хезмәткәре (2000). 1951 елда Казан ун-тын тәмамлай һәм шунда ук 1987 гә кадәр укыта. Минералогия буенча «Татарстан АССРның көньяк-көнбатыш өлешендә һәм янәшә районнарындагы югары юра утырмаларының литологиясе» («Литология верхнеюрских отложений юго-западной части Татарской АССР и смежных с ней районов», 1962), «Татарстан АССРның көньяк-көнбатыш өлешендә һәм Идел буеның аның белән чиктәш Ульянов төбәге түбән акбур утырмалары литологиясе» («Литология нижнемоловых отложений юго-западной части Татарской АССР и смежных с ней районов Ульяновского Поволжья», 1964) монографияләре авторы. 1988 дән ТР Язучылар берлегендә: рус әдәбияты секциясе житәкчесе, 2003 тән әдәби консультант. Ижаты фәнни-фантастик һәм мажаралы эсәрләрдән гыйбарәт: «Явыз рухлар елгасы сере» («Тайна реки злых духов», 1962), «Уткәннәр өрәге» («Призраки минувшего», 1993), «Ташландык бала» («Подкидыш», 1998) повестьлары, «Тау сырты аша юл» («Путь к перевалу», 1968), «Астий эдельвейсы» («Астийский эдельвейс», М., 1982), «Курку әсирләре» («Узники страха», 1991), «Карадан киянгән хатын» («Женщина в чёрном», 2002) романнары. Аларда төрле юнәлештәге күпкырлы темалар яктыртыла: кешелек доньясында аң барлыкка килгән вакыттан алып термотөш сугышын булдырмау юлларын уйлап табу, ш.у. башка планета цивилизацияләре вәкилләре б-н элемтә урнаштыру ихтималы һ.б.

Г.Р.Державин исем. әдәби бүләк лауреаты (2000).

Әд.: Гиниятуллина А. Писатели Советского Татарстана: Биобиблиогр. справ. К., 1970; Шемелова Е. Благословлённый самим Державиным // Детская библиотека. 2002. № 2.

Р.Р.Мусабжова.

КОРЧАГИН Геннадий Никифорович (12.7.1926, Казан — 16.11.1989, шунда ук), материалларны электрхимик эшкәртү өлкәсе галиме, техник фән. д-ры (1984), проф. (1986). 1945 елда Казан авиация техникумын тәмамлаганнан соң, Казанның авиация з-дларында эшли (1945–53). 1952 дән Казан авиация ин-тын тәмамлай һәм шунда ук эшли, комплекслы технол. тармак фәнни-тикшеренү лаб-ясе (1971–75), хезмәтне һәм әйләнә-тирә мохитне саклау каф. мөдире (1983–88). Хезмәтләре детальләренә зурлыклары буенча электрхимик эшкәртүгә карый. К. электрофизик һәм электрхимик технол. процессларны тикшерә. Материалларны үлчәмнәре буенча электрхимик эшкәртпән формалар ясауның технол. күрсәткечләрен күтәрү өчен исәпләү алымнары һәм күрсәтмәләр тәкъдим итә. Хезмәт житештерүчәнлеген күтәрү юллары, ш. у. житештерү процессларын проектлаштыру һәм гамалгә кертү вақытында хезмәтне һәм әйләнә-тирә мохитне саклау мәсьәләләре б-н шөгьльләнә. Аның эшкәртмәләре ТР пр-тиеләрендә кулланыла. Уйлап табуга 10 авторлык таныклыгы бар.

Хезм.: Моделирование стационарного и нестационарного процессов электрохимической размерной обработки деталей с длинномерными межэлек-

тродными каналами // Электрохимическая размерная обработка металлов. Киш., 1974; Аналитический метод расчёта поверхности катода-инструмента для электрохимической обработки лопаток ГТД // Электрофизические и электрохимические методы обработки материалов. М., 1975; Основы повышения точности электрохимического формообразования. Киш., 1977.

КОРЧАГИН Евгений Александрович (19.4.1951, Чуаш АССРның Алатырь р-ны Мирёнки а.), педагог, техник фән. канд. (1991), пед. фән. д-ры (2002). Казан ун-тын тәмамлый (1976). 1977 елдан Югары Ослан р-нының Келәнче урта мәктәбенең директор. 1978 дән Казан химия продуктлары фәнни-тикшерену ин-тында. 1992 дән РМАНен Пед. һәм психол. проф. белем бирү ин-тында (Казан), 1993 тән махсус һәм гамәли эзерлек лаб-ясе мөдире. Хезмәтләре проф. белем бирүне стандартлаштыру мәсьәләләренә карый.

Хезм.: Научное обеспечение стандартизации профессиональной подготовки. К., 2000; Нормативная область профессиональной педагогики. К., 2001.

КОРЧАҢҒЫ ТАЛПАННАРЫ, кычыттыргыч талпанныр (Sarcoptoidea), акариформлылар отрядынан талпанныр өсемьялыгы. Гәүдәсе шарсыман, озынлыгы 0,15–0,3 мм. Ана затлар аталарына караганда эрерәк. 20 гә якын төре билгеле. Имезүчеләрнең тән тиресендә яшәүче паразитлар. Тире тукымалары б-н тукланалар, аның мөгезчел катламында, кимереп, бормалы юллар (15 мм га кадәр озынлыкта) ясыялар, аларда исә ана затлар йомырка сала һәм личинкалар үсә. Парлашу тире өстендә төнлә бара, соңынан ата затлар үлә, ә аналары яңадан тире эченә керә. Кайвакыт терлекчелеккә шактый зыян китерә. К.т. (ascaris siro) кешедә инвазион тире авыруын — корчангы китереп чыгаралар.

КОРШАҢҒА-ШИГАЛИ авылы, Чүпрәле р-нында, Иске Чүпрәле авылынан 21 км төньяктарак, Чуаш Респ-касы б-н чиктәш урнашкан. 2010 елда 148 кеше (чуашлар) яши. Халкының топ шөгылә — кырчылык, мөгезле эре терлек асрау. Башлангыч мәктәп, клуб. 16 йөзнең 2 нче ыргысында нигез салына. 1860 елларга кадәр халкы удел (1797 гә кадәр — сарай) крәстияннәре катлавына керә, игенчелек, терлекчелек б-н шөгыләләнә. 20 йөз башында авыл жәмәгатенең имана жире 615,1 дис. тәшкил итә. 1920 гә кадәр Сембер губернасының Буа өязе Үби волостенда, 1920 дән ТАССРның Буа кантонын да. 1930 ның 10 августыннан — Чүпрәле, 1963 нең 1 февраленнан — Буа, 1966 ның 30 декабреннан Чүпрәле р-нында. Халык саны: 1880 дә — 250, 1897 дә — 314, 1913 тә — 431, 1920 дә — 448, 1926 дә — 507, 1938 дә — 577, 1949 да — 540, 1958 дә — 523, 1970 тә — 497, 1979 да — 342, 1989 да — 215, 2002 дә — 197 кеше.

КОРШОК Юрий Александрович (1.8.1927, Украина ССРның Кировоград ш. — 6.10.2010, Казан), драма актёры, ТАССРның халык артисты (1987). Кировоград драма театры каршындагы студияне тәмамлый (1945). 1945–59 елларда Кировоград өлкә драма театры, 1959–66 да Жданов шәһәрнең Сталин

исем. өлкә драма театры, 1966–2006 да Казан Зур драма театры актёры. К. — үзенчәлекле, характерлы актёр, аның талантына лирикадан алып үткен сатирага кадәр булган төрлән-төрле төсләр хас. Казан театры сәхнәсендә Оптимистенко («Мунча», В.В.Маяковский), Создатель («Илаһи комедия», И.В.Шток), Нинкович («Министр ханым», Б.Нушич), Тиссаферн, Лейзер Вольф («Геростратны онытыргамы?!»), «Мәрхүмне искә алу догасы», Г.И.Горин), Клешнин («Иоанн Грозныйның үлеме», А.К.Толстой), Дулебов («Талантлар һәм аларга баш иочеләр», А.Н.Островский), Лещ («Сонгылар», М.Горький) һ.б. образлар иҗат итә. Нигездә, конкуреш һәм комедия рольләрен башкарып, К. беркайчан да теге яки бу күренешнең, геройның көлкеле якларына махсус басым ясамый, кеше шөхәсенен асылын,



Ю.А. Коршок.

характер үзенчәлекләрен бөтен каршылыклары б-н ачарга омыла. Шул рәвешчә дөреслеккә туры килә торган, ышандырырлык характерлар иҗат итә. Нигездә, конкуреш һәм комедия рольләрен башкарып, К. беркайчан да теге яки бу күренешнең, геройның көлкеле якларына махсус басым ясамый, кеше шөхәсенен асылын,



Ю.А. Коршок Нинкович («Министр ханым», Б.Нушич) ролендә.

итә. «Сабый һәм түбәдә яшәүче Карлсон» спектаклендәге (А.Линдгреның шул исем. повесте бунча) Карлсон образы актёр иҗатында аерым урын алып тора. К. башкарган «дөньядагы иң яхшы Карлсон» образында зирәклек, шаян беркатлылык, балаларча эчкерсезлек, хисләр сафлыгы, үз-үзенә күрсәтергә омытылу һәм шөхәсене ирексезлүгә каршы көчле нәфрәт ярылып ята. Бу очракта актёр һәм роль арасында гармонияле бәйләнеш камиллек дәрәжәсенә жите. Актив рәвештә жәмәгатә эшчәнлегә б-н шөгыләләнә.

Ю.А.Блазов.

КОРШУН Александра Ивановна (21.5.1926, Ульянов ш. — 24.3.2009, Казан), патофизиолог, радиобиолог, биол. фән. д-ры (1967), проф. (1969). 1949 елда Ульянов а.х. ин-тын тәмамлагач, Харьков зоотехния ин-тында эшли, 1954–71 дә Троицк вет. ин-тында, 1967 дән патанатомия каф. профессоры (Чиләбе өлкәсе). 1971–84 тә Казан вет. ин-тының патофизиол. лаб-ясе мөдире. 1985 тән Бөтөнроссия вет. фәнни-тикшерену ин-тында лаб. мөдире. Хезмәтләре терлекләр радиобиологиясенә, физиологиясенә, патофизио-

логиясенә карый. К. ашкәйтүнең көйләү механизмын, организмга ионнар нурланышы тәэсирен тикшерә, терлекләре радиацион зарарланудан саклау ысулларын эшли. Уйлап табуга 2 авторлык таныклыгы бар. Медальләр б-н бүләкләнә.

Хезм.: Влияние хлористого кобальта на секреторную функцию кишечных желез у свиней // Тр. Троицкого вет. ин-та. 1962. Т. 8, вып. 1; Влияние центральной нервной системы на секреторную функцию тощей кишки у свиней. М.—Л., 1964. Т. 11, вып. 1.

Әд.: Казанская государственная академия ветеринарной медицины. К., 2006.

Ә.Х.Фазылҗанов.

КОРШУН Вадим Петрович (3.8.1928, Украина ССР Житомир ш. — 21.10.1996, Казан), терлекләре тукландыру белгече, а.х. фән. д-ры (1974), проф. (1976), ТАССРның атказ. фән эшлеклесе (1987). 1950 елда Харьков зоотехния ин-тын тәмамлый. 1954–71 дә Троицк вет. ин-тында терлекләре тукландыру кафедрасында (Чиләбе өлкәсе), бер үк вакытта 1961–69 да зоотехния ф-ты деканы. 1971 дән Казан вет. ин-тында. 1971–95 тә терлекләре тукландыру каф. мөдире, бер үк вакытта 1972–79 да зооинженерия ф-ты деканы. Хезмәтләре саламны электрохимик эшкәртүгә, фермент препаратлар, традицион булмаган азыкларны терлекчелектә куллану, мөгезле эре терлек, дунгызлар, тавыклар, куяннарны ритмлы тукландыруга карый. Уйлап табуга авторлык таныклыгы бар. Медаль б-н бүләкләнә.

Хезм.: Влияние ферментных препаратов, применяемых в пищевой промышленности на энзиматическую активность пищеварительного химуса крыс // Вопр. питания. 1976. № 2 (автордаш); Ферментные препараты в кормлении животных. М., 1985 (автордаш).

Әд.: Казанская государственная академия ветеринарной медицины. К., 2006.

Ә.Х.Фазылҗанов.

КОРШУНОВА Ольга Николаевна (8.2.1955, Удмурт АССРның Игра р-ны Игра пос.), тарихчы, тарих фән. д-ры (2002). Казан ун-тын тәмамлый (1977). 1980 елдан Казан технол. ун-тында, 2004 тән гуманитар фән. каф. мөдире. Хезмәтләре 18–19 йөзләрдә Идел буе һәм Урал алды халыклары мәдәнияләренә үзара йогынтысы тарихына карый. Культурология бунча уку ярдәмлеге авторы.

Хезм.: Традиции взаимовлияния культуры народов Поволжья. К., 1997 (автордаш); Взаимодействие культур народов Поволжья и Приуралья в новое время: исторический аспект. Чебоксары, 2000; Поволжье и Приуралье: Культура многонациональной провинции. К., 2001 (автордаш).

КОРЪН (гарәп. أقران — уку, кычырып уку), мөселманнарның топ изге китабы; 610 һәм 632 еллар арасында Мохәммәд пәйгамбәр сөйләгән һәм язмача теркәп калдырылган вәхиләр. Мохәммәд пәйгамбәр исән вакытта телдән-телгә тапшырылган. Вафатынан соң (632) сәхабәләре арасында К.нең беренче язмача вариантлары пәйда була. Аның кануни тексты хәзрәти Госман хәлифәлек иткән чорда (644–56) төзелә. К. төрле күләмдәге аятләрдән торган (3 тән 287 гә кадәр) 114 сүрәдән гыйбарәт. Сүрәләр Мохәммәд пәйгамбәр Мәккә һәм Мәдинә шәһәрләрендә сөйләгән-



Кульязма Коръән. 1809 елгы күчәрмә.

гә бәйлә рәвештә, Мәккә (610–22; 90 сүрә) һәм Мәдинә (622–32; 24 сүрә) дәвәрләренә бүленәләр. К. мөселманнарның үз-үзләрен тоту һәм яшәү рәвешләрен, ислам йолаларының башкарылу кагыйдәләрен билгеләүче дини-хокукый күрсәтмәләрдән тора. 1530 елда Венециядә басылып чыккан К. (гарәп телендә) беренче басма К. булып санала (1537 дә кабат басыла). К.нең гарәп телендәге басмалары 1694 тә Гамбургта (А.Хинкельман шәрехләвендә) һәм 1698 дә Падуяда (Л.Мараичи шәрехләвендә) дөнья күрә; китаплар, башлыча, фәнни максатларны күздә тотып бастырыла. К.нең славян (белорус) телендәге беренче тәржемәсе якынча 15–17 йөзләрдә Бөек Литва кенәзләрендә хезмәт иткән *Польша-Литва татарлары* тарафыннан әзерләнгән. Россиядә К.нең рус телендәге беренче тәржемәсе Пётр I заманында француз Андре де Риеның гарәп теленнән французчага тәржемәсе аша нәшер ителә: «Мөхәммәд турында әл-Коръән яки төрек Законы...» («Алькоран о Магомете, или Закон турецкий, переведенный с французского на русский...», СПб., 1716). Соңрак Казанның Беренче ир балалар гимназиясе директоры М.И.Верёвкин (СПб., 1790, шу. де Риен тәржемәсеннән), А.В.Колмаков (СПб., 1792, Дж.Сэйльның инглизчәгә тәржемәсеннән), К.Николаев (М., 1864, А.Б.Казимировскийның французчага тәржемәсеннән) әзерләгән К. тәржемәләре басыла. Россиядә К.нең гарәп телендәге төп тексты (мәтене) 1787 елда император Екатерина II Ферманы б-н Шнорбасмаханәсендә басылып чыга. Мулла Госман Исмәгыйль махсус шрифтар әзерли, текстны жентекләп шәрехли. Беренче тиражы 20 данә була (хәзерге вакытта аның 2 нөсхәсе билгеле: Мәскәүдә Россия милли китапха-



1803 елда типографик ысул белән басылган «Казан Коръәне»нең факсимиль басмасы (2005).

нәсендә һәм Истанбулдагы «Сөләймания» китапханәсендә). 1800 дә мөселман дини әдәбиятын нәшер итүне чикләү бетерелә; шул ук елда Казанда Г.Т.Бурашённың 1 нче мөселман басмаханәсе (*Азия басмаханәсе*) ачыла, анда 1859 га кадәр 150 мең данә К. нәшер ителә. 1803 елның августында Казанда мөселман халыкларының изге китабы К. беренче мәртәбә типографик ысулда басылып чыга. 1859 да Казан ун-ты проф. Г.К.Казимбәк Россиядә *исламият* фәне тууда төп этапларның берсе булган «Коръәннең тулы Конкордансы яки Китаптагы дини, хокукый, тарихи һәм әдәби нигезләренә ойрәнүгә кулланма буларак тексттагы барлык сүзләргә һәм гыйбарәләргә ачкыч» («Полный Конкорданс Корана, или Ключ ко всем словам и выражениям его текстов для руководства к исследованию религиозных, юридических, исторических и



Коръән. 2012 дән Болгар шәһәрәндә саклана.

литературных начал сей книги») исемле хезмәтен бастыра. 1870 елларда Д.Н.Богуславский (СПб., 1871) һәм Г.С.Саблуков (1879) тарафыннан рус теленә төп нөсхә буенча тәржемә ителгән 2 К. дөнья күрә. Г.С.Саблуков тәржемәсе Казан исламият мәктәбенә зур унышы дип бәяләнә. 1963 елда Мәскәүдә И.Ю.Крочковский тәржемә иткән К. басылып чыга. 1990 елларда В.М.Порохова (1993), М.-Н.О.Османов (1995), Т.А.Шумовскийның (1995) яңа тәржемәләре дөнья күрә; 2003 тә К.нең Б.Я.Шидфар, 2004 тә Э.Кулиев тәржемәләре нәшер ителә. Күп кенә илаһият галимнәре субъектив берьяклылыкка юл куймау өчен К.нең коллектив тәржемәсен эшләргә тәкъдим итәләр.

Мөселманнарга К.не үз ана телләренә тәржемә итү тыелганлыктан, 20 йөз башына кадәр К.нең татар телендәге тәржемәсе булмый, шунлыктан К.гә шәрехләр сыйфатындагы *тәфсирләр* киң тарала. Гарәп телен белгән татар зыялылары дини текстларны иркен укыган, шуңа күрә К.нең тәржемәсенә жәмгыятьтә ихтыяж булмаган. 1912 елда М.Бигиев тәржемә иткән К. Оренбург Мөселман Дини Мәжлесе катнашуы нәтижәсендә басылмый кала. Бу хәл кызу бәхәсләр тудыра: зыялыларның бер өлеше һәм кадим руханиларның (к. *Кадимчелек*) күпчелеге К.не

тәржемә итүгә каршы чыгалар. Татар зыялыларының алдынгы өлеше (к. *Жәдитчелек*) К.нең фәнни һәм танып-белү өчен әһمийәт барлыгына күрсәтеп, тәржемәнең зарурлыгын яклый. 20–21 йөзләр чигендә К.нең татарча тәфсирен Ф.Х.Сәлман (1999), Р.М.Батулла (2000), Ә.Халидов (басылмаган) һ.б. әзерли. 2011 дә Италиядән Казанга Республика «Возрождение–Яңарыш» тарих һәм мәданият ядкәрләрен торгызу фонды (рәисе — ТРның беренче Президенты, ТР дәүләт киңәшчесе М.Ш.Шәймиев) заказы буенча «Ревера ЛТД» компаниясе (Трест ш.; директоры — Н.Братасевич) тарафыннан эшләнгән дөньядагы ин зур басма К. (2×1,5 м, 632 бит) китерелә; ул «*Кошәриф*» комплексы мәчетендә урнаштырыла, 2012 дә даими саклау урынына — Болгар шәһәрәне (Спас р-ны) күчерелә. Аны бизәүдә сусал алтын, көмеш, ярымасылташлар кулланыла.

Әд.: Бигиев М. Тарих аль-Куран ва аль-Масахив. СПб., 1905; Готвальд И.Ф. Опыт арабско-русского словаря на Коран. К., 1863; Саблуков Г.С. Приложение к переводу Корана. К., 1879; Баязитов А. Ислам и прогресс. СПб., 1899; Ислам: религия, общество, государство. М., 1984; Пиотровский М.Б. Коранические сказания. М., 1991; Резван Е.А. Коран и коранистика // Ислам. Историко-геогр. очерки. М., 1994; Ибрагим Т.К., Ефремова Н.В. Мусульманская священная история от Адама до Иисуса. М., 1996; Американова Э. Коран: от Петербурга до Казани // Ислам. 2005. № 2; Ислам: Энцикл. словарь. М., 1991; Ислам на территории бывшей Российской империи: Энцикл. словарь. М., 1998. Вып. 1; Готвальд И. Мусульманская цивилизация: Энцикл. словарь. М., 2001.

КОРЪӘН ТАРТМАЧЫГЫ, кечкенә күләмле Коръән, аннан алынган *сүрәләр* һәм *аятьләрдән* торган догалар, бөтиләр саклау өчен нәфис итеп эшләнгән металл савыт. К.т. ритуал әһмияткә ия булган саклангыч итеп кулланылган; аны чылбыр яки тасма б-н муенга, жилкә аша янга асканнар, култык астына бәйләп йорткәннар, махсус кесәгә салганнар яки тукумадан әзерләнгән күкрәк бәйләвече — *хаста* эченә тегеп куйганнар. К.т. шу. татар хатын-кызларының толымнарын бизәүче укалы чәч тасмасына (толым төбенә беркетелгән) — тезмәгә дә асылган. Дога савытларының иң әүвәлге үрнәкләре Салтау культурасы истәлекләренә карый. 10–12 йөзләрдә дога савытлары К.т.на охшый башлаган һәм еш кына К.т.ның капкачы яки турыпочмаклы жиз тәңкәләр б-н алмаштырылган. Моңа охшаш традиция Казан татарларына да хас. Алар бизәк өчен К.т. урынына Коръәннән алынган, кыска аятьләр уеп язылган зур жиз тәңкәләр куллана башлылар. Монголларга кадәргә һәм Алтын Урда чоры Идел буе болгарларының К.т. капкачларында тупса б-н ачыла торган, вак бөртекләү, ябыштырылган жепкыр һәм ярымасылташлар б-н чәмчәләп бизәлгән яссы бронза тартмачыкларның югары сәнгать дәрәжәсендә башкарылган үрнәкләре сакланган. Капкачлары жепкыр, бөртекләү һәм ярымасылташлар б-н бизәлгән болгар К.т. формалары үзгәрешсез диярлек Казан татарларында да кулланылган. Цилиндр рәвешендәге һәм контурлар ярдәмендә катлаулы фигуралар төшерелгән алтын



Корьән тартмачыклары. 1. Алтын, энже. Чүкү, басма, бөртекләү, жепкыр. 14 йөзнец 1 нче яртсы. Дәүләт Тарих музейе. Мәскәү; 2. Көмеш, алтын йөгертү, ярымасылташлар. Жепкыр, бөртекләү, ялган бөртекләү. 16 йөзнец 1 нче яртсы. Мәскәү Кремленең Кораллар палатасы; 3. Көмеш, алтын йөгертү. Уеплау. 19 йөз. «Казан» милли мәдәният үзегенең Милли мәдәният музейе; 4. Көмеш, алтын йөгертү, ярымасылташлар. Игү, уеплау, жепкыр, корлау. Автор — Р.А.Мөхәммәтшин. 2005.

К.т. Идел бие һәм Кырымдагы Алтын Урда чоры шәһәрләрендә археол. казу эшләре алып барганда һәм хәзинәләрдә очрыйлар. Алар ябыштырылган бөтеркә, чөлтәрле бизәк, басма ысулы б-н төшерелгән үсемлек һәм эпиграфик орнаментлар (к. *Басма*), корлау ысулы б-н беркетелгән фирәзә, ахак, энже, яшма б-н бизәлгәннәр. Мәскәү Кремленең Кораллар палатасы фондында Казан ханлыгы чорына караган көмеш К.т. үрнәге саклана. Аның капкачы чөчәк рәсемен гәүдәләндерүче борчактай эре бөртекләү һәм ромб формасындагы кечкенә металл борысчыклар, ябыштырылган жепкыр, ш.у. шатоннарның тирән ояларына беркетелгән 10 асылташ (фирәзә, гранат, зөбәржәт, зәңгәр якут ташлары сакланган) б-н бизәлгән.

18 йөздә — 20 йөз башында табаклы көмеш, алтын һәм бронзадан эшләнгән, жепкыр, *бөртекләү*, *уеплау*, кайвакыт *каралту*, басма һәм штамплау ысуллары б-н бизәлгән, ярымасылташлар б-н (фирәзә, топаз, тау бәллүре һ.б.) корланган (к. *Корлау*) К.т.ның турышмак, дүрткел, ромб, бишпачмак, түгәрәк, озынча түгәрәк, ш.у. цилиндрсыман формалары очрый. Гадәттә, эре яки вак бөртекләү ысулы б-н тартманың тышкы ягы каймаланган һәм ярымасылташлар тирәли жепкырлы, дулкынсыман яш ботак мотивлары сурәтләнгән, чөчәккә охшаган бизәкләр (кайвакыт ромб рәвешендә) төшерелгән.

К.т., дингә хөрмәт күрсәтү, табыну элементлары буларак, халыкның конкурешеннән 20 йөз башында юкка чыга. Хәзер формасы б-н К.т.на охшаган һәм чылбыр б-н асып йөри торган, мөселман илләрендә киң таралган кечкенә тартма рәвешендәге К.т. үрнәкләре яңадан житештерелә башлады.

Әд.: В о р о б ь в Н.И. Казанские татары. К., 1953. Мальм В.А. Симферопольский клад: Каталог Государственного Исторического музея. М., 1980; В а л е в Ф.Х. Народное декоративное искусство Татарстана. К., 1984. Валеев Ф.Х., Валеева-Сулейманова Г.Ф. Древнее искусство Татарии. К., 1987; В а л е в а - С у л е й м а н о в а Г.Ф., Ш а г е в а Р.Г. Декоративно-прикладное искусство казанских татар. М., 1990.

Г.Ф.Вәлиева-Сөләйманова.

КОРЫ АККОШ КҮЛӘ, Көнбатыш Кама алдында. Казан шәһәренен Киров р-нында, «Аккош күле» урман паркы терр-ясендә,

Идел елгасының биек террасасы буенда. *Аккош күлләре* (көнбатыш өлешендә) системасы составына керә; ермак б-н *Олы Аккош күленә* кушылган. Ермак б-н тоташкан ике плёстан тора. Язын К.А.к. нык кына ташып чыга һәм, зур сулык ясап, инкү ярларны баса. Күлнең төньяк яры сөзәк, болын һәм сазлык үләннәре б-н капланган көньяк яры — нарат урманы үскән комлы калкулыклар. Жәйге саегу вакытында су өслегенең майданы 10 га



Коры Аккош күле.

тирәсе, су күләме 36,3 мең м³, озынлыгы (ермакларны кертеп) 960 м. Плёсларның иң зур кичләге 350 һәм 120 м, тиндәшле рәвештә иң зур тирәнлеге 1,7 һәм 1,75 м. Коры елларда К.А.к. тулысынча диарлек кибә, көчле яңгырлар нәтижәсендә яңадан барлыкка килә. Кыш көне күлнең күп өлеше төбенә кадәр ката. Ял итү урыны.

КОРЫ ЕЛГА, Көнбатыш Кама алдында, Казансу елгасының уң кушылдыгы. Озынлыгы 18,1 км, бассейнының майданы 90,5 км². Елга башы — урман массивында, Биектау р-нының Күлле посёлогыннан төньяктарак, урта һәм түбәнге агымы — Казан чигендә; тамагы — Борисоглебский авылыннан көнчыгыштарак. Югары агымында елга *Урман Күле* аша ага. Елга башының абс. биекlege 120 м, тамагыныкы — 53 м. Су жыелу майданының урманлылыгы 55%, урманнары күбесенчә катнаш. Үзәне асимметрияле: сул ягы текерәк һәм калкурак. К.Е.ның 0,6 һәм 1,8 км озынлыктагы 2 кушылдыгы бар. Елга чөлтәренен тыгызлыгы 0,23 км/км². Туенуы катнаш, якынча өчтән ике өлешен кар сулары тәшкил итә. Жир асты сулары б-н туену модуле 0,25–0,5 л/с·км². Гидрологик режимы ташу вакытында су муллыгы һәм жәен нык саегуы б-н характерлана. Бассейнда еллык су

агымының уртача күпәеллык катламы 165 мм, ташу агымы катламы 108 мм. Язгы ташу, гадәттә, апрельнең беренче ункөнлегендә башлана һәм айга якын дәвам итә. Жәен суының күләме әкрәнләп кими бара, һәм, яңгыр озак аюмый торса, елганың шактый гына өлеше кибет бегә (исеме шуннан килә). Елга ноябрь уртасында туңа. Елга тамагында суының иң аз вакытындагы уртача күпәеллык чыгымы 0,11 м³/с. Суы язын чагыштырмача каты (3–6 мг-экв/л), кышын һәм жәен бик каты (12–20 мг-экв/л). Гомуми минеральләшүе язын 100–200 мг/л, кышын һәм жәен 700–1000 мг/л.

КОРЫ КӨРНӘЛӘ авылы, Алексеев р-нында, шәһәр тибындагы Алексеев посёлогыннан 33 км көньяк-көнбатыштарак, Көрнәле елгасының югары агымы буенда. 2010 елда 349 кеше (татарлар) яши. Халкының төп шөгыле — кырчылык, мөгезле эре терлек асрау. Тулы булмаган урта мәктәп, мәдәният йорты, китапхана. Мәчет. 1678 елга кадәр нигез салына. Рев-циягә кадәр рәсус чыганакларында Верхняя исеме б-н дә билгеле. 18 йөздә — 19 йөзгә 1 нче яртсында халкы дәүләт крәстияннәре катлавына керә, игенчелек, терлекчелек б-н шөгылләнә. 20 йөз башында 3 мәчет, мәдрәсә, 4 жил тегермәне, ярма яргыч, тимерче алачыгы, 8 вак-төякләр кибете эшли. Бу чорда авыл жәмәгатенең имана жире 2312 дис. тәшкил итә. 1920 гә кадәр Казан губернасының Спас өязе Левашёво волостенда, 1920 дән ТАССРның Спас кантонында. 1930 ның 10 августыннан — Алексеев, 1963 нең 1 февраленнән — Чистай, 1964 нең 4 мартыннан Алексеев р-нында. Халык саны: 1782 дә — 219 ир-ат; 1859 да — 1218, 1897 дә — 1591, 1908 дә — 1959, 1920 дә — 2023, 1926 да — 1281, 1938 дә — 1068, 1949 да — 1084, 1958 дә — 1063, 1970 тә — 1013, 1979 да — 622, 1989 да — 417, 2002 дә — 399 кеше.

КОРЫ САЗ, күл. Көнбатыш Кама алдында. Лаеш р-нының Столбище һәм Комлы Кавал авыллары арасында. Су өслегенең майданы 1,5 га. Күләме 7500 м³. Озынлыгы 690 м, иң зур кичләге 50 м. Уртача тирәнлеге 0,5 м, иң зур тирәнлеге 2 м. Күлнең барлыкка килүе карст-суффозия күренеше б-н бәйле. Фор-

масы озынча. Ярлары сөзөк, таллар б-н кап-ланган. Күлнөң уртасында йөзмә «үлән-ут-рау» бар. Күбесенча явым-төшем сулары б-н туена. Суы гидрокарбонат-сульфат-кальций-лы типта. Жиңелчә минеральлөшкән, бик йомшак. Сызалар буйлап зур күлмәдә ком-балчык, янгыр һәм кар сулары агып кер-гәнгә, күл акрынлап үлән б-н каплана һәм ләмләнә. *Күл акчарлаклары колониясе* таби-гати истәлеге составына керә.

КОРЫҢ ҮЛӘМБ елгасы, Идел алдында, Зөя елгасының уң кушылдыгы. Озынлыгы 46 км, бассейнының майданы 629 км². Идел буе кал-кулыгы буйлап ага. Елга башы — урман мас-сивында, Кама Тамагы р-нының Кече Кари-ле авылыннан 7 км ераклыкта, Сөйке тавы-ның төньяк сөзәклегендә, тамагы — Апас р-нының Кече Күккүз авылыннан 2 км көн-батыштарак. Елга башының абс. биекlege 190 м, тамагыныкы — 55 м. Су жыелу майда-ны калкулыклы тигезлектән гыйбарәт; аның уңьяк яр өлеше кубрак бүлгәләнгән һәм кал-курак рельеф хасил итә. Үзәне асимметрия-ле: уң ягы текәрәк. К.У.нең 1,2 дән алып 16,5 км га кадәр озынлыктагы 14 кушылды-гы бар, иң зурлары: Симгә (11 км), Саравыл (14 км), Кыярмәт (16,5 км), Мөми (13,1 км) — уң; Олы Шаһиян (15 км) — сул кушылдык-лар. Елга челтәрнен тыгызлыгы 0,37 км/км². Туенуы катнаш, зур күпчелеге кар сулары исәбенә. Жир асты сулары б-н туену модуле 0,5–1 л/с·км². Гидрологик режимы ташу вакы-тында су муллыгы һәм жәен нык саегуы б-н характерлана. Бассейнда еллык су агымы-ның уртача күпшеллык катламы 121 мм, ташу агымы катламы 107 мм. Язгы ташу, гадәттә, март ахыры — апрель башында башлана. Елга ноябрь уртасында туна. Елга тамагында суының иң аз вакытындагы уртача күпшеллык чыгымы 0,32 м³/с. Суы язын чагыштырмача каты (3–6 мг-экв/л), кышын һәм жәен каты (6–9 мг-экв/л). Гомуми минеральлөшүе язын 200–300 мг/л, кышын һәм жәен 500–700 мг/л. К.У. бассейнында суның гомуми күләме 2,5 млн. м³ булган 3 буа бар. Су ресурслары сугару өчен файдаланыла.

КОРЫЛТАЙ, урта гасырлар төрки-монгол дәүләтләрендә югары феодал катлау вәкил-ләре жыены. Борынгыдан килгән халык жы-еннары традициясенә дөвәми. Кларның барлыкка килүе Чыңгыз хан (монгол нойон-нарының Темучинны хан итеп сайлаган һәм аңа Чыңгыз хан титулы биргән 1206 елгы бө-ек К.нан билгеле) исеме б-н бәйле. К. төхет ва-рисын билгеләгәндә яки ханны төхеттән тө-шергәндә, яу йөрү, дошман явына каршы-лык күрсөтү, илдә тынчылык булдыру мөс-ьәләләрен хәл иткәндә, чит дәүләтләр б-н ки-лешүләр төзөгәндә, хан вәрислары өйләнгән яисә кияүгә чыккан вакытта чакырыла. Мон-голларның феодал хокук каңуннары мәжму-гасында (Яса) К.га зур әһәмият бирелә. Ике патша идарәләре арасында К. дәүләт хаки-миятен тулысынча үз кулында тотта. Тарих-та билгеле 1246 елгы К.да монгол нойонна-рыннан тыш чит ил вәкилләре дә була (Вла-димир бөек кенәзе Ярослав Всеволодович, сәяхәтче Плато Карпини). Монгол импери-ясе таркалган, яңа барлыкка килгән һәр би-

ләмә Яса нигезендә үз К.ен жыя. Казан хан-лыгында К.да 3 катлау вәкилләре — рухани-лар, жирбиләүчеләр (бәкләр һәм морзалар), угыланнар катнаша. Татар ханлыкларында К.лар әлеге дәүләтләр яшәгән дәвердә даими рәвештә жыела.

Әд.: Б р о к г а у з Ф.А., Е ф р о н И.А. Энциклопедический словарь. СПб., 1896. Т. 17.

Ф.Г.Кәлимуллина.

«КОРЫЛТАЙ», ижтимагый-сәясәт газета. *Мөселманнар комитеты*, соңрак *Бөтенроссия мөселманнарының Милли Шурасы* (Милли Шура) башлангыч органы. 1917 елның 2 ию-леннән 1918 нең 4 апреленә кадәр һәм 1918 нең август уртасыннан 5 сентябренә кадәр — «К.», 1918 нең 8 апреленнән 23 маена кадәр «Алтай» исемендә нәшер ителә. «Милләт» басмаханәсендә барлыгы 90 саны чыга. На-ширләре — «Корылтай» ширкәте һәм Г.Әлмә-тов. Мөхәррирләре — Ф.Туктаров, Г.Сәй-фелмөлек, Г.Баттал, Н.Мөхтәрәв. Газе-тада Х.Әбелхан, С. һәм Ш.Алкиннар, Ф.Әх-мәтов, Ж.Вәлиди, Г.Газиз (Гобәйдүллин), Н.Хәлфин, Г.Шнаси һ.б. хезмәттәшлек итә. Февр. рев-циясеннән соң айдоп баручы татар басмаларының берсе. Редакция милли бергә-лек лозунгларын яклап чыга, үзенең сыйн-фый булмаган, гомуммилли позицияләрен белдерә. Федератив-демократик республи-ка һәм милли-мәдәни автономия идеяләрен пропагандалый; пролетариат диктатурасы һәм Россиянең социализм юлыннан үсү мөм-кинлеге турындагы тәгълиматны кире кага. Басма Вакытлы хөкүмәт эшчәнлеген яклай, мөселманнарны аны хушларга чакыра, боль-шевикларны 1917 елгы канлы Петроград ва-кыйгаларын оештыруда гаепли. Редакция Окт. рев-циясе һәм большевикларның аннан соңгы эшчәнлекләренә тискәре карашта бу-ла. Большевикларның милли мәсәләне чи-шү моделә һәм мөселман комис-ты оештыру эшчәнлеге кискен тәнкыйтьләне. Газета Мил-ли Шура һәм *Милли Идарәне* чыннан да мил-ли оешмалар дип саный; большевикларны демократик милли оешмаларны тар-мар итү-дә гаепли. Милли Идарәнең юкка чыгары-луын тарихта татар милли хәрәкәтенең иң авыр һөжүм итү дип исәпли. 1918 дә шун-дый карар чыгарган М.Вахитов «милли хәрә-кәтне изүче» дип атала. 1918 нең 22 мартын-дагы Татар-Башкорт Респ-касы турындагы нигезләмә «К.» тарафыннан Идел-Урал шта-тын төзү юлындагы киртә дип бәяләнә. Бас-ма хакимиятләр тарафыннан ябыла, Ф.Тук-таров, Г.Сәйфелмөлек, Г.Әлмәтов һәм Ж.Вәлиди кулга алына. Апрельдә Г.Баттал мөхәррирлегендә «Алтай» г-тасы чыга баш-лай, ул да Казан Советының мөселман ком-ис-ты тарафыннан яптырыла. Чех-словак корпусы һәм КОМУЧ халык армиясе Ка-занны алганнан соң, газета «К.» исеме б-н яңадан чыга башлай (мөхәррире — Г.Бат-тал, 10 сан). КОМУЧның махсус вәкиле, Ка-зан губернасы буенча аның урынбасары И.Алкин эшчәнлеге турында язмалар басы-ла. Большевикларга каршы лозунглар пропа-гандалаган һәм хакимиятне Учредительләр жыенына бирүне таләп иткән, татарлар ара-сында агитация алып барган, шу.у. күпсанлы

жыелыш һәм митинглар үткәргән Мөселман коллегиясенә эшчәнлеге яктыртыла. Яңадан торгызылган жирле хакимият органнары һәм идарәләре эше турында язмалар басыла, ши.и. Казан шөһәр думасы, аеруча аның гласный-ларыннан мөселманнар: С.Алкин, Г.Әлмә-тов, Р.Дәминов, В.Ибраһимов, Г.Исхакий, С.Максуди, А.Мостафин, Ф.Туктаров, Н.Хәл-фин, Ш.Шәкүров һ.б. эшчәнлегенә урын бир-елә. «К.» г-тасында Казан вәкилләре катна-шында Чиләбе шөһәрнендә узган Дәүләт ки-нәшмәсе һәм Уфада үткәрелгән Бөтенрос-сия төрки-татар конференциясе материал-лары шәрехләнә.

Әд.: Р э м и е в И. Вакытлы татар матбугаты (Альбом). 1905–1925. К., 1926; И с х а к ы й Г. Со-лых хәйәте агъзасы Фуад бәк Туктар вафат // Та-тарстан. 1993. № 3; Н а с ы й Р о в Т.М. Граждан-нар сугышы чорындагы большевик булмаган татар матбугаты // Гасырлар авазы — Эхо веков. 2001. № 3/4; М у х а р я м о в М.К. Октябрь и на-циональный вопрос в Татарии. К., 1958; Х а й - р у т д и н о в Р.Г. На путях к советской автоно-мии. К., 1972; Н а с ы р о в Т.М. Октябрь и пе-чать Татарии. К., 1975.

Т.М.Насыров.

«КОРЫЛТАЙ», Казандагы хосусый-шир-кәти нәшрият. 1918 елда оеша. Нигездә, татар мәктәпләре өчен дәреслекләр һәм уку ярдәм-лекләре нәшер итә. 1920 елның май аеннан мәктәп дәреслекләрен чыгаруны Губерна мә-гариф бүлегенә матбугат комиссиясе тәр-типкә сала. 1918 дә 13 татар китабы дөнья күрә. 1918–23 елларда 43 басма нәшер ителә, аларның 30 ы — мәктәпләр өчен дәреслек-ләр һәм пед. әдәбият, 8 е — матур әдәбият, 1 се — дарвинизм һәм марксизм турында ки-тап. Нәшрият 1924 кә кадәр эшли. 1921 га кадәр заказлар «Милләт» басмаханәсенә, соң-рак төрле дәүләт басмаханәләренә бирелә.

Шулай ук педагог һәм галим М.Корбанга-лиев, татар мәдәнияте эшлекләре Г.Ибра-һимов, Һ.Такташ, Ж.Вәлиди, Ф.Бурнаш әсәр-ләре басыла. «Шәрех шагыйрьләре» (1920) тупланмасына Г.Хәйям, Сәгъди, Р.Тагор әсәр-ләре кертелә.

Әд.: К а р и м у л л и н А. Становление и раз-витие татарской советской книги: 1917–1932. К., 1989.

КОРЫЛЫК, озақ вакытлар явым-төшем-нәрнең житәрлек булмавы. Еш кына һава темп-расының югары күтәрелүе, дымлылык-ның күмүе күзәтелә. Тотрыклы антициклон-нарның өстенлек итүе б-н бәйле, аяз көндә һа-ва нык кына жылына һәм аның чагыштырма-ча дымлылыгы кискен кими. Бу атм. К.ына, ә соңыннан, *парга әйләнү* көчәю нәтижәсендә туфракта дымлылык запасы беткәннән соң, туфрак К.ына китерә.

ТР терр-ясе уртача 3 елга 1 тапкыр кабат-лана торган озақ вакытларга сузылчуы атм. һәм туфрак К.ның даими йогынтысына дучар, бу исә уңышның шактый кимүенә китерә. Н.В.Колобов мәгълүматлары буенча, 1884 елдан 1963 кә кадәрге вакыт аралыгындагы 26 коры жәй эчендә 8 язгы, 16 язгы-жәйге һәм 11 жәйге К. була. 1891 һәм 1921 дә Урта Идел буен тулысынча, ши.и. Татарстан терр-ясен дә уялп алган хөтәр К.лар масса-күләм ачыкка һәм халыкның күпчән үлеу-нә китерә. Бик көчле К.лар 1957, 1972 һәм

2010 елларда була. К. б-н көрәшү өчен агро-техн. комплексы (туфракны махус эшкәртү, кар тоту, кар суларын тоткарлау, чиста пар басулары, мулчлөү һ.б.) һәм мелиоратив чаралар үткәрелә, кыр ышыккау урман утыртмалары булдырыла һ.б. К. аркасында килеп чыккан зыянны киметү өчен, а.х. культураларының корылыкка чыдам сортларын үстерәләр.

Әд.: Колобов Н.В., Муракаева С.А. Засухи на территории Татарской АССР. К., 1980; Климат Татарской АССР. К., 1983.

«КОРЫЧ КУЛ», Сарман р-нындагы а.х. житештерү кооперативы. 1928 елда төзелгән бер үк исемдәге колхоз жирлегендә 1994 тә оештырыла. 1945 тә «К.к.»ны 3 хужалыкка аералар — «Корыч кул», «Чапаев», «Яңа юл»; 1950 дә алар яңадан «К.к.» к-зына берләштерелә; 1990 да колхозның 3 нче бригадасы (Яңа Минзәләбаш һәм Кызыл Бакча) «Жәлилче» ЖЧЖгә күчерелә. 1994 тән хужалык коллектив пр-тие итеп үзгәртелә, 2002 дән — а.х. житештерү кооперативы. Аңа Иске Минзәләбаш (үзәк утар) һәм Кужак авыллары керә. 2005 тән терр-ясе «Жәлил агрофирмасы» ЯАЖ составында.

2005 тә хужалыкта эшлөчеләр саны — 119 кеше. А.х. файдалану жирләренә мөйданы 5566 га, ш.и. сөрү жирләре — 4501 га. Мөгзле эре терлек — 820, ш.и. сыерлар — 330 баш. Топ тармаклары — бөртекле ашылык, шикәр чөгендере, сөт житештерү.

«К.к.» житештерүдә тотрыклы югары күрсәткелләргә ия. «К.к.» эшчеләре уңайлыклары булган торақлар б-н тәэмин ителгән; торақ пунктлар һәм житештерү объектлары асфальт юллар б-н тоташтырылган, 5 кишет, ашханә, 2 мәктәп, 2 мәдәният йорты, мед. пунктлары бар. Терлекчеләктә гайлә подряды, хужалык исәп-хисабы, тикшерүнең чек формасы, прогрессив баяләү, продукциянең сыйфаты һәм житештерүдә югары күрсәткелчәр өчен бүләкләү гамәлгә кертелә.

Хужалык эшчеләре дәүләт бүләкләренә лаек була, ш.и. ТРның мактаулы исемнәре — 6 кешегә, Хезмәт Кызыл Байрагы ордены — 1; 3 нче дәрәжә «Хезмәт Даны» ордены — 3, СССР ВДНХсының көмеш һәм бронза медальләре 3 кешегә бирелә. Хужалыкның беренче рәисе. Г.Вәзетдинов (1928–31) була. Төрле еллардагы житәкчеләре: М.Габдрахманов (1945–50), Я.Р.Гашев (1953–58), С.Г.Халитов (1960–67), В.Г.Галиев (1967–79), М.М.Вәлиев (1979–87), И.Р.Әшәфуллин (1987 дән).

И.Н.Афанасьев.

КОРЫЧАГАЧ (*Fragaria*), зәйтүнчәләр сыйлыгынан яфрак коючан агачлар, сирәк кенә куаклар ыругы. 70 кә агачын төре билгелә. Төньяк ярымшарның ургача поясында, сирәк кенә субтропик һәм тропикларда таралган. Татарстан терр-ясендә гади К. (*F. excelsior*), нигездә, Идел алдында очрый, кич яфраклы урманнарда үсә. Күп өйлә үсемлек 30 м га кадәр биекләктәге агач, кайрысы аксыл-соры төстә, аскы өлеше вак кына яргаланган. Яфрактары каршыдаш, парсыз каурыйсыман, өсте кара яшел, аскы ягы чыгып торучан аксыл сәнерчәлә. Бөреләре кара. Чәчәкләре кү-

рексез, вак, чәчәк тирәлегә юк, яфрак ярганчы, апрель–майда чәчәк ата. Жимешләре — тар, бер орлыклы канатчалар, салынкы себеркәчкә жыйналган. Сентябрь–октябрьдә өлгәре, еш кына бөтен кыш дәвамында агачта саклана. Орлыктан үрчи. Дымлы, уңдырышлы, нейтраль туфракларны үз итә. К. аеры урманнар хасил итми. К. физиол. актив матдәләр бүлеп чыгара, алар исә яфрак коелдыгы, тамыр кисәкләре, орлыктар б-н туфракка үтеп керә һәм башка үсемлекләренә коруына китерә. Туфракта фитоксинлы матдәләренә туллануы К. утыртмаларының үз-үзләреннән сирәкләнүенә һәм түбән продуктивлыгына китерә. Туфракның көчле тыгызлануын, һаваның тузан һәм төтен б-н пычрануын уңай кичерә. Торақ пунктларда үстерелә. К. — кыйммәтле агач токымы. Үзагачыннан гимнастика борыслары өчен колгалар,



Корычагач.

чаңгылар, бильярд таяклары ясыялар. К. фанеры жиһазларны һәм музыка коралларын бизәү өчен кулланыла. Декоратив. Кәүсә һәм ботакларына корычагач кабыгашары, яфрактарына *корычагач чебенчалары*, орлыктарына орлык филчәкләре зыян китерә. Идел-Кама саклаулыгының Раифа участогында Америка К.ы (*F. americana*) үстерелә.

КОРЫЧАГАЧ ЧЕБЕНЧӨЛӘРЭ (*Lytta*), шештергеч коңгызлар сыйлыгынан коңгызлар ыругы. Гәүдәсе озынча, озынлыгы 10–25 мм. РФдә якынча 10 төре бар. Татарстан терр-ясендә аеруча корычагач чебенчәсе (*L. vesicatoria*) таралган. Металлик ялттыравыкы ачык яшел төстә. Коңгызлар яфрактар, ш.у. күпләп үрчегәндә корычагач, сирень, жимеш агачларының сабакчалары һәм яшь ботаклары б-н туклана. Личинкалары кыргый бал кортлары ояларында үрчи. Кискен үзенчәлекле исе буенча коңгызлар төркеме жинел табыла, бу исе аларның гәүдәсендә кантаридин (агулы матдә, К.ч. куркыныч янаганда бүлеп чыгара) булу б-н бәйле. Халык медицинасында кипкән һәм порошокка уылган коңгызлар пластырьлар (үлекле шешлөргә каршы) әзерләгәндә кулланыла.

КОРЯКОВА Алла Сергеевна (27.7.1937, Ставрополь крае Георгиевск ш.), архитектор, ТАССРның атказ. архитекторы (1988). СССР Архитекторлар берлеге әгъзасы (1971).

1955–58 елларда Ленинград архит-ра техникумында укый. 1958–61 дә Комсомольск-Амур шәһәрәндә «Горпроект»ның техник-архитекторы була. 1967 елда Мәскәү архит-ра ин-тын тәмамлаганнан соң, «Татгражданпроект» ин-тында (Казан) архитектор булып эшли. 1968 дән Казан төзүче-инженерлар ин-тының архитектур проектлаштыру кафедрасында укыта. 1979 дан «Казгражданпроект» ин-тында проектларның баш архитекторы (1985), генпланрайонлары башлыгы (1990 нан), архит-ра-төзелеш бүлегендә проектларның баш архитекторы (2002). 2004 тән — Казан муниципаль учреждение-ләренә Архит-ра идарәсендә генпланрайон тикшерү бүлеге белгече. К. хезмәтләре арасында Казанның үзәк өлешләрен торгызу (В.И.Борисов б-н бергә, 1968), Киров р-нының 46 нчы, 53«Б» микрорайонларындагы (1967–69) һәм Совет р-нының Дербышки бистәсенә «В» микрорайонындагы төзелешләр (1970), «Азино-2» торақ р-нын детальле планлаштыру һәм төзү (Н.А.Бакулина, Н.Ә.Мөхәммәтшина б-н бергә, 1980–81), Казан ун-тының төп биасын төзекләндерү (Н.Н.Козлова, И.Ю.Елкина б-н бергә, 1983), «Кремльнең конбатышы» һәм «Бирге Кабан» р-ннарның детальле планлаштыру (Н.А.Бакулина, Н.Н.Козлова, И.Ю.Елкина б-н бергә, 1991), Эсперанто урамындагы 6 катлы торақ йорт (Ш.Х.Латыйпов, конструктор В.М.Талыбова б-н бергә, 1996), Павлюхин урамындагы 9 катлы торақ йорт (Т.Н.Брикнер, Н.Н.Козлова, Т.Ә.Вәлиева, В.С.Кобзев б-н бергә, 1997), Островский урамындагы административ комплекслар (О.Н.Анисимова, конструктор В.М.Талыбова б-н бергә, 2001), Петербург урамы (О.Н.Анисимова, С.Ляхова б-н бергә, 2005), Некрасов урамы (О.Н.Анисимова б-н бергә, 2006) проектлары бар.

КОСАРЕВ Анатолий Петрович (1.1.1934, Югары Ослан р-ны Сәет а.), социолог, филос. фән. д-ры (1987), проф. (1989), ТРның атказ. фән эшлеклесе (1999). 1965 елда Казан ун-тын тәмамлаганнан соң шунда ук эшли; бер үк вакытта 1968–71 дә СССР ФАнәң Философия ин-тында аспирантурада укый. 1985 тән Казан технол. ин-тында социализм теориясе каф. мөдире, 1991 дән дәүләт, муниципаль идарә һәм социология каф. профессоры. Хезмәтләре социология, политология, Россиядә һәм соц. илләрдә барган ижтимагый процесслар өлкәсенә карый.

Хезм.: Демократические партии в политической системе социализма. К., 1986; Введение в социологию. К., 1996 (автордаш); Основы политологии. К., 1998 (автордаш).

КОСАРЕВ Иван Петрович (7.10.1929, Бөгелмә кантоны Соколка а. — 21.3.2001, Оренбург ш.), бораулау жайланмаларын төзекләндерү буенча слесарь, Хезмәт Даны орденінің тулы кавалеры (1974, 1978, 1983). Хезмәт эшчәнлеген 1941 елда туган авылында башлый, тракторчы (1945 тән). 1952–70 тә «Татнефтегазразведка» трестының 4 нче нефть эзлөү-тикшерү-бораулау конторасында эшли (Лениногорск ш.). 1970 тә Оренбург өлкәсенә жиберелә, шунда 1993 кә кадәр

нефть-газ чыгару пр-тиеләрендә хезмәт итә. 1986–88 елларда ж а й л а н м а л а р н ы яңарту, материаллар һәм запас частыларне сакчыл куллану буенча К.ның 20 рационализаторлык тәкъдиме гамәлгә кертелә. Орден һәм медаллар б-н бүләкләнә. «Оренбурггаз» берләшмәсенә Хезмәт Даны музееңда К.ка багышланган экспозиция ачыла. Лениногорск шәһәрәндә Ватан Геройлары аллеясында К. барельефы б-н обелиск куела.

Әд.: Золотые страницы Газпрома. М., 2009; Ветераны: из истории нефтяной и газовой промышленности. М., 2010. Вып. 23.

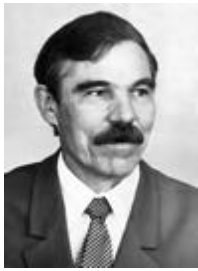

И. П. Косарев.

М.Ж.Гаитов.

КОСМЭТИКА (грек. *kosmetiké* — бизәү сәнгатә), 1) кешенәң кыяфәтен яхшырту чаралары һәм алымнары турындагы төгълимат. Табилик К.сына (кыяфәттәге кимчелекләрне бетеру өчен косметик чараларны гына түгел, төрлө дөвалуа процедураларын, ш.у. хирургия алымнарын, ш.и. пластик операцияларне файдалана) һәм декоратив К.га (аның ярдәмендә йөзненә кайбер кимчелекләр яшерелә яки аерым чалымнары ныграк күрсәтелә) бүленә. 2) Тирене, чәчләрне, тешләрне һәм тырнакларны карау-тәрбияләү чаралары. Татарларда физик матурлык һәм камиллек идеалы Шәрәк халыкларының эстетик һәм гигиена традицияләренәң көчлө йогынтысы б-н формалаша, шуңа күрә аларның гармоник кыяфәт турындагы карашларында уртаклыклар күп: охшаш макияж, тәнне карау-тәрбияләү процедуралары һәм чаралары. Татар халкының конкурешен өйрәнүче барлык тикшеренүчеләр тарафыннан диярлек татарларның пөхтәлегә билгеләп үтелә. Татар халкының этник аңында тәнне һәм ос-башны гына түгел, торакны да чисталыкта-пөхтәлектә тоту гадәте яши. Атна саен мунчада ююну, гадәти көндәлек гигиена процедураларынан тыш, мөселманнар көн саен башкара торган биш вакыт *намаз* алдыннан тәһарәт кылалар. Кагыйдә буларак, кыяфәтнең матурлыгына хатын-кызлар аеруча зур әһәмият бирә, алар — декоратив К.ны төп кулланучылар. Декоратив фабрика К.сы (хушбуй, иннек, кершән һ.б.) татарлар арасында 19 йөз ахырыннан тарала башлый. Аңа кадәр алар күбесенчә Урта Азия һәм Кытайдан кертелгән косметик чаралардан файдалана. Татар археологлары тарафыннан табылган махсус савытлар, мäs., исле майлар салынган кечкенә шешәләр һәм бронза көзгеләр Идел бие Болгар дәүләтендә Шәрәк К.сы киң кулланылуын чагылдыра. К.ны төрлө яшьтәге хатын-кызлар кулланган. Татар хатын-кызлары битләренә һәм муеннарына, гадәттә суда әрәтеп, кургаштан эшләнгән яки Кытайдан китерелгән кершәннәр («упа» дип йөрктәннәр) сөрткәннәр. Битне кызарту өчен төрлө чаралар — сагып алынган иннекләр, кызыл чөгендер согы һ.б. кулланганнар, кашларны — басма, күз кабакларын һәм керфекләренә сөрмә б-н каралтканнар.

Шулай ук тешләрне дә каралтканнар (бигрәк тө өлкән яшьтәге хатын-кызлар), монның өчен читтән кайтарылган «таш көле» (тимер касмагы һәм төелгән пестә агачы орысы катнашмасы) яки имән чикләвөгә төнәтмәсе кулланылган. Кына б-н тырнакларны саргылт-кызыл төскә буяганнар. Хушбуй сыйфатында экзотик исламайлар — мускус, хуш исле рәйхан согы, роза мае файдаланылган. Традицион причәсканы (уртадан ачып үрелгән ике толым) ныгыту өчен махсус сыекча сөрткәннәр яки чәчне шикәр сиробына чылатканнар. Чәчләр куе һәм озын булып үссен өчен башны эчегән сөт яки *катык* б-н юганнар. Традицион бизәнү-ясану жыелмасына кечкенә көзгә, еш тешлө агач яки сөяк тарак, кайчы, кашларны нечкә, кыйгач рәвешкә кертү өчен кулланылган эскәк, бакырдан яки көмештән эшләнгән сөрмә савыты (сөрмәлек), хуш исле чәчәк сабыны һ.б. кергән. Ш.у. к. *Халык медицинасы*.

Әд.: Шәрипова С.Ш. ...дөваларның олысы вә асылы (Әбуғалисина һәм халык медицинасы). К., 1992; Фукс К.Ф. Казанские татары в статистическом и этнографическом отношении. К., 1844; шул ук. О татарских женщинах // Казан. губ. ведомости. 1844. № 1; Воробьев Н.И. Казанские татары. К., 1953.

Ф.Ф.Гулова.

КОСМОДЕМЬЯНСКАЯ Мира Анагөлевна (3.5.1927, Ульянов ш.), хакимият-хужалык эшлеклесе. Казан ун-тын төмамлыгы (1950). 1952–77 елларда Яшел Үзән шәһәрәндә: укытучы (1953 кә кадәр), 1953–62 дә урта мәктәп директоры, 1962–64 тә шәһәр халык магарифе бүлгә мөдире, 1964–73 тә халык депутатларының шәһәр советы башкарма ком-ты рәисе урынбасары, 1973 тән КПССның шәһәр ком-ты 1 нче секретаре. 1977–85 тә ТАССР социаль тәәминат министры. 1975–85 тә ТАССР ЮС депутаты. «Почёт билгесе» ордены, медальләр б-н бүләкләнә.

Әд.: Казанский университет (1804–2004): Библиогр. словарь. К., 2004. Т. 2.

КОСМЫЛИНА Луиза Гариф кызы (5.9.1937, Казан), хужалык-хакимият хезмәткәре, ТАССРның атказ. мәдәният хезмәткәре (1981). Казан пед. ин-тын төмамлыгы (1959). 1959–62 елларда Казандагы 59 нчы мәктәп укытучысы. 1962–67 дә ВЛКСМның Татарстан өлкә ком-тында бүлек мөдире, секретарь. 1967–73 тә КПССның Казан шәһәр Совет райкомы, 1973–77 дә Вахитов райкомы 2 нче секретаре. 1977–91 дә халык депутатларының Казан шәһәр советы башкарма ком-тында секретарь, эшләр идарәсе житәкчесе. 1991–2004 тә Казан шәһәр хакимияте аппараты житәкчесе. 2004 тә Казан шәһәр хакимияте башлыгы киңәшчесе, шәһәр сайлау комиссиясе рәисе. 2004 тән «Казан» милли мәдәният үзәгендә: директор урынбасары, Казанның 1000 еллыгы музее директоры. 2004–2008 дә ТР Дәүләт Советы депутаты, дәүләт төзелеше һәм жирлө үзидарә буенча ком-т әгъзасы. «Почёт билгесе», Дуслык ордены, медаллар, ТРның Мактау грамотасы б-н бүләкләнә.

КОСТЕНЕЕВО авылы, Алабуга р-нында, Алабуга шәһәрәненнән 35 км көньяк-көнба-

тыштарак, Казан–Уфа автомобиль юлыннан 1,5 км читтә урнашкан. 2010 елда 541 кеше (руслар) яши. Халкының төп шөгыле — кырчылык, мөгезлө әре терлек асрау. Урта мәктәп, мәдәният йорты, китапхана. Рождество Иоанн-Предтеча чиркәве (1722 дә төзелә; архит-ра истәлегә). 1680 нән мәгълүм. 18 йөздә — 19 йөзненә 1 нче яртысында халкы дәүләт крәстияннәре катлавына керә, игенчелек, терлекчелек б-н шөгыльләнә, көнлекчеләр булып эшли, бурлактыкта йөри. 20 йөз башында К.да чиркәү, мәктәп, китапхана (1896 да ачыла) була. Бу чорда авыл жәмәгәтенәң имана жире 3500,6 дис. тәшкил итә. 1920 гә кадәр Вятка губернасының Алабуга өязе Казилә волостенда. 1920 дән Вотяк автономиялө өлкәсендә. 1921 дән ТАССРның — Алабуга, 1928 дән Чаллы кантоннарында. 1930 ның 10 августынан Алабуга р-нында. 1944 нең 19 февраленнән Костенево р-ны үзәге. 1944 нең 8 июненнән — Морт, 1954 нең 19 ноябреннән Алабуга р-нында. Халкы саны: 1859 да — 1230, 1887 дә — 1516, 1905 тә — 1415, 1920 дә — 1170, 1926 да — 1160, 1938 дә — 844, 1949 да — 534, 1958 дә — 411, 1970 тә — 352, 1979 да — 454, 1989 да — 483, 2002 дә — 533 кеше.

КОСТЕНЕЕВО РАЙОНЫ, ТАССРда. 1944 нең 19 февралендә Алабуга р-нының бер өлешеннән оештырыла. Үзәге — Костенево авылы. 1944 нең 8 июнендә район үзәге Морт авылына күчү сәбәплө, *Морт районы* дип үзгәртелә.

КОСТЕРИН Александр Васильевич (6.7.1944, Кама Тамагы р-ны Куйбышев Затоны шптп), механика өлкәсе галиме, физика-матем. фән. д-ры (1988), проф. (1994), ТРның атказ. фән эшлеклесе (1999). 1967 елда Казан ун-тын төмамлыгы, шуңа ук эшли: аэрогидромеханика кафедрасында (1970–76), Математика һәм механика фәнни-тикшеренү ин-тында (1976–96), ин-тның директоры (1990–94), экологик системаларны модельләштерү каф. профессоры (1996–2001), аэрогидромеханика каф. мөдире (2001 дән). Хезмәтләре күзәнәклө туенган тирәлекләр механикасы өлкәсенә карый. К. күзәнәклө туенган тирәлекләрдә узара бөйләнгән деформация һәм филтрлаштыру процессларын тикшерү юлларын эшли; күзәнәклө матрица бушанган өлкәләрдә динамик тулы булмаган туену зоналары булган филтрлаштыру консолидациясе мәсьәләләре классын билгели һәм матем. суратли; материалларны киптергәндә көчәнешләр һәм деформацияләр үсүнен матем. модельләрен эшли.

Хезм.: Консолидация и акустические волны в насыщенных пористых средах. К., 1990 (автордаш); Фильтрация жидкости в деформируемых нефтяных пластах. К., 1999 (автордаш); Автомодельные решения задач об уплотнении и водоотдаче глин при отборе жидкости из пластов // Докл. РАН. 2002. Т. 383, № 2 (автордаш).

КОСТЕРИН Валентин Александрович (13.4.1926, Киров өлкәсенәң хәзерге Санчурск р-ны Починок Александровский а.), авиация двигателләрен төзү өлкәсе галиме, техник фән. д-ры (1973), проф. (1974), ТАССРның атказ. фән һәм техника эшлеклө-

се (1989), РФнең атказ. фән эшлеклесе (1999), Казан техник ун-тының атказ. профессоры (2001). 1948 елда Казан авиация ин-тын (хәзер Казан техник ун-ты) тәмамлый һәм шунда ук эшли, очкыч аппаратлар двигательләре ф-ты деканы (1971–74). Хезмәтләре двигательләр һәм энергетик жайланмалардагы яну процессларына, авиация двигательләренә эчке һәм тышкы газ динамикасына карый. К. газ турбиналы һәм катнаш двигательләрнең яну камерасындагы яну процессларының камера алды һәм газ-динамик төрләрнең исәпләү һәм алар б-н идарә итү алымнарын эшли (бергәләп). Ул тикшергән яну алымнары нигезендә төзелгән форсаж камералар тулы үлчәмле газ турбиналы двигательләрдә стенд сынауларын уңышлы үтә (РД-9Б). К. термоэнергетик жайланмалар өчен (АИ-20 газ турбиналы авиация двигательләре нигезендә), нефть чыгаруны арттыру максатында кагламнарға су жылытып тутырту өчен газ сыман жылык б-н эшли торган һәм газ хәрәкәте тотрыклы хәлгә китерелгән яну камераларын проектлаштыруда һәм төзүдә катнаша. Чүеннан корыч эреләп табу процессының экологик сыйфатларын яхшырту өчен сыек металл ваннасына кислородлы порошоклар жылытып өрдөрү фурмаларын эшли. Уйлап табуга 124 авторлык таныклыгы бар. Медальләр, ш.и. СССР ВДНХсының алтын медале, РФ Космонавтика федерациясенең акад. М.В.Келдыш исем. медале б-н бүләкләнә. «СССРның уйлап табучысы» билгесенә лаек була.

Х е з м.: Стабилизация пламени на струях и некоторые вопросы интенсификации горения смесей в потоке // Физика горения и взрыва. 1969. № 3 (автордаш.); Аэродинамическая стабилизация пламени в форсажных камерах ТРДФ // Тр. Центр. ин-та авиац. моторостроения. 1977. № 781; О связи аэродинамики камеры сгорания с динамикой тепловыведения // Изв. вузов. Авиац. техника. 1982. № 3.

КОСТИН Алексей Михайлович (23.3.1922, хәзерге Мордва Респ-касының Зубово-Полянский р-ны Авдалово а. — 8.5.2010, Казан), су транспортын эксплуатацияләү буенча инженер, РФнең мактаулы транспорт хезмәткәре (2002). 1951 елда Горький су транспорты инженерлары ин-тын тәмамлаганнан соң, Горький елга портында участок башлыгы, баш диспетчер булып эшли. 1958–64 тә Берләштерелгән Идел буе парходчылыгы идарәсендә пассажирларны күчерү хезмәте башлыгы урынбасары, портлар хезмәте башлыгы (Горький ш.), 1964–87 дә Казан елга порты башлыгы. Елга флотын үстерү һәм ныгытуга сизелдерек өлеш кертә. Ул житекләгән чорда Казан елга портының йөк әйләнеше — 3,5 тапкыр (10 нан 35 млн. т га кадәр), пассажирлар әйләнеше 3 мәртәбә (1 дән 3 млн. кешегә кадәр) арта; РСФСР Елга флоты министрлыгына караган портлар арасында беренче булып Казан елга портында порт эшчеләренә эреләндерелгән комплекслы бригадалары оештырыла. Бөек Ватан сугышында катнаша. 1 нче дәрәжә Ватан сугышы, Хезмәт Кызыл Байрагы, Кызыл Йолдыз, өч «Почёт билгесе» орденнары; медальләр, ш.и. СССР ВДНХсының көмеш медале, ТАССР ЮС

Президиумының ике Мактау грамотасы б-н бүләкләнә.

Әд.: Фурер Л.Н., Лукьянов Г.М., Сиднигина К.Р. Речники Татарии. К., 1977.

КОСТИН Владимир Алексеевич (17.5.1947, Горький ш.), механика өлкәсе галиме, техник фән. д-ры (2003), проф. (2005), ТРның атказ. фән эшлеклесе (2007). 1971 елда Казан авиация ин-тын (хәзер Казан техник ун-ты) тәмамлаганнан соң, шунда ук эшли, авиация конструкцияләренә ныклыгы лаб-ясе мөдире (1973–76), проректор (1995 тән), очкыч аппаратларны төзү механикасы каф. профессоры (1998 дән), югары мәктәп педагогикасы (2005–2007), очкыч аппаратларны төзү механикасы (2007 дән) кафедралары мөдире. Хезмәтләре деформацияләнгән торган каты жисем механикасына һәм очкыч аппаратларның ныклыгына карый. К. очкыч аппаратлар конструкцияләренә сыгылмалылык үзлекләрен һәм аларга тәсир итүче йөкләнешләрне тикшерә. Оптимал идарә итү теориясенә нигезләнеп, хисаплау алымнарын эшли. Медальләр б-н бүләкләнә.

Х е з м.: Теория оболочек с учётом поперечного сдвига. К., 1976 (автордаш); Методы оптимизации при решении коэффицентной обратной задачи вынужденных колебаний тонкостенной конструкции // Изв. вузов. Авиац. техника. 1998. № 1 (автордаш); Обратные задачи прочности летательных аппаратов. К., 2002 (автордаш.).

КОСТИН Иван Михайлович (7.10.1946, хәзерге Түбән Кама р-ны Борок а.), тау эшләре инженер-механигы, РФнең атказ. машина төзүчесе (1994), РФ Икътисад министрлыгының мактаулы машина төзүчесе (1999), РФнең Дәүләт бүләге лауреаты (2001). Пермь политехник ин-тын тәмамлый (1969). 1962–64 елларда «Татнефтепроводстрой» трестының 2 нче төзелеш идарәсендә электерик булып эшли (Әлмәт ш.). 1969–74 тә Пермь тау шахтасы машиналары төзү з-дында мастер, механик, механизнарның цехи башлыгы урынбасары. 1974–2002 дә «КАМАЗ» АЖда: технологик жиһазларны ремонтлау һәм хезмәт күрсәтү идарәсенә металл конструкцияләр цехи башлыгы (1979 га кадәр), агрегатлар з-дының ремонтлау, автомат-токарьлык хезмәте башлыгы (1979–82), Төзәтү-монтаж эшләре идарәсенә эзерләүләр буенча башлыгы урынбасары (1982–84), «КАМАЗавтоцентр» эзерләүләр фирмасының Запас частьләр идарәсе башлыгы урынбасары (1984–86), «КАМАЗ» АЖнең житештерү буенча директор урынбасары (1986–87), двигательләрне ремонтлау з-ды директоры (1987–95), ген. директор урынбасары (1995–96), 1 нче вице-президент — башкаручы директор (1996–97), «КАМАЗ» АЖ ген. директоры (1997–2002). К. автомобиль сәнәгәте үсешенә зур өлеш кертә. Уйлап табуга 3 авторлык таныклыгы бар. 1994–2004 елларда ТР халык депутаты. «Почёт билгесе» ордены, медальләр, ТРның Мактау грамотасы б-н бүләкләнә.

Әд.: Грузовые автомобили. Прогнозирование ёмкости российского рынка // Автомобильная пром-сть. 2001. № 9 (автордаш); Грузовые автомобили на «Автосалоне-2001» // Грузовик. 2001. № 11 (автордаш); Обеспечение конкурентоспособности грузовых автомобилей на этапе разработки. Наб. Челны, 2001 (автордаш).

КОСТИН Яков Дмитриевич (20.10.1917, хәзерге БРның Бакалы р-ны Бакалы а. — 20.9.1993, шунда ук), Дан орденының тулы кавалеры (5.8.1944, 27.3.1945, 31.5.1945), кече сержант. Көргәзе (БАССР, Ермолаевос. пос.) а.х. техникумын тәмамлый. Туган авылында вет. табибе



Я.Д.Костин.

булып эшли. 1938 елдан Кызыл Армия сафларында. 1941 нең июненнән Бөек Ватан сугышы фронтларында, 1234 нче укчы полкның укчы ротасы отделение командиры (69 нчы армиянең 370 нче укчы дивизиясе). Воронеж, Дала һәм 1 нче Белоруссия фронтлары гаскарләре составында Харьков һөжүм һәм оборона операцияләрендә (1943), Курск һәм Днепр елгасы өчен сугышларда (икесе дә — 1944), Люблин-Брест (1944) һәм Берлин (1945) һөжүм операцияләрендә катнаша. 1944 нең 18 июлендә Тивалы авылы (Украина ССР Владимир-Волын өлкәсе) янындагы сугышта (расчёты б-н ут ачып, подразделениегә һөжүм итәргә булыша), 1945 нең 5–6 февралендә Одер елгасын кичеп, Фюрстенберг шәһәре янындагы сугышта (беренчеләрдән булып елганы кичеп чыга, плацдармны яулап алуда катнаша; шоссе юлын кулга төшерү өчен отделение сугышчыларын атакага күтәрә), 1945 нең 16 апрелендә Маттель-Мюлень (Германия) торақ пункты янындагы сугышта (беренчеләрдән булып дошман траншеясына бәрәп керә) батырлык күрсәтә. 1945 тән демобилизацияләнгән. Туган авылында столарлык остаханәсендә эшли. 1 нче дәрәжә Ватан сугышы ордены һәм медальләр б-н бүләкләнә.

Әд.: Ерошин А.Е. Слава солдатская. Уфа, 1967; Гимадаев М.Г. Солдатская слава. К., 1971; Кавалеры ордена Славы трёх степеней: Краткий биограф. словарь. М., 2000.

М.З.Хәбибуллин.

КОСТИНА Татьяна Емельяновна (10.3.1925, хәзерге Ульянов өлкәсенә Мәләкәс р-ны Суходол а. — 17.06.2008, Казан), физиолог, биол. фән. д-ры (1974), проф. (1977). 1949 елда Ульянов а.х. ин-тын тәмамлый. 1950 дән Казан вет. ин-тында, 1964–68 дә терлекләр физиологиясе каф. мөдире. Хезмәтләре онтогенезның постнаталь чорында терлекләрнең ашканынату системасының нерв-гумораль механизмын көйләүгә, организмда матдәләр алмашу һәм жайлашу процессларының яшь үзгәчлекләренә бәйлә булуы мәсьәләләренә карый.

Х е з м.: О роли симпатической иннервации в гуморальной фазе секреции поджелудочной железы // Физиол. журн. СССР. 1958. Т. 44; Физиологические особенности функциональных систем у овец. К., 1980; Этология сельскохозяйственных животных. К., 2003 (автордаш).

Әд.: Казанская государственная академия ветеринарной медицины. К., 2006.

Ә.Х.Фазылжанов.

КОСТОМАНОВ Николай Иванович (4.5.1817, Воронеж губ., Острогоск өязе

Юрасовка бистәсе — 7.4.1885, С.-Петербург), тарихчы, археограф, публицист, рус тарихы д-ры (1864), Петербург ФАнең мөхбир әгъзасы (1876), хакыйкый статский советник (1870). Харьков ун-тын тәмамлый (1836). 1846–47 елларда Киев ун-тының адъюнкт-профессоры. 1846 да яшерен әяси оешма — Кирилл-Мефодий жәмгыятен оештыручыларның берсе. 1847 дә кулга алына, 1848–59 да Саратов шәһәрәндә сөргәндә яши. 1858 дә Казан ун-тының экстраординар профессоры итеп сайлана, ләкин Халык мәгарифе министрлығы аны расламый. 1859–62 дә Петербург ун-тының экстраординар профессоры, 1862 дә ординар профессоры. 1860 тан Рус геогр. жәмгыятең Археография комиссиясе әгъзасы. Хезмәтләре Россия һәм Украина тарихына, фольклорга карый. Үзенә тикшеренүләрендә К. «халык тормышы» н беренче урынга куя. Ул төп бурыч итеп «тарих фоненә халык элементын кертүне» исәпли, демократик һәм самодержавиелә башлангычлар көрәшәндә ил тарихы үзәген билгели. К. фикеренчә, Рус дәүләте баштан ук кабиләләр федерациясе буларак төзелә, ләкин монгол яулары Борынгы Русь тормышын кискен борылышка китерә. Бердәм дәүләт идеясен Русь Алтын Урдан үзләштерә, бер үк вакытта халыкта югары хакимияткә буйсыну тамыр жәя башлый. Ил тормышында башланган тамырдан үзгәрешне К. 1861 елгы Крәстиян реформасы б-н бәйли, бу реформа «яңа рус тарихына башлангыч бирә», чөнки «дәүләтчелек халыкчанлык б-н татулаша» дип исәпли. К.ның фәнни мирасында «Рус тарихы аның иң төп эшлекләренә тәржемәи хәлләрендә» («Русская история в жизнеописаниях её главнейших деятелей», т. 1–3, СПб., 1873–88) хезмәте — Чуқындыручы Владимирдан Елизавета Петровнага кадәр чорның биографияләре жьелмасы аерым урын алып тора; анда ул Россиянең урта гасырларда Шәрәк халыклары б-н багланлышларын тасвирлый, Мәскәү кенәзләренә һәм патшаларының Алтын Урдага, 13–16 йөзләр татар ханлыкларына карата сәясәтен тикшерә. Иван IV заманы турында «Кудеяр» романы (СПб., 1875), драма, повестлар, хикәяләр авторы.

Хезм.: Литературное наследие. СПб., 1890; Собр. соч. Исторические монографии и исследования: В 8 кн. СПб., 1903–06; Автобиография. М., 1922.

Әд.: Корсаков Д.А. Памяти Н.И.Костомарова. К., 1885; Биографический словарь профессоров и преподавателей Императорского Казанского университета (1804–1904). К., 1904. Ч. 1; Пинчук Ю.А. Исторические взгляды Н.И.Костомарова: Критический очерк. Киев, 1984; Историки России: XVIII — начало XX в. М., 1996.

Е.Б.Долгов.

КОСТОМУКША, *Карелия Республикасындагы* шәһәр (Петрозаводск шәһәрәнән 500 км төньяк-көнбатыштарак). Халкы — 29,7 мең кеше (2010), 1000 гә якын татар (2002). К.да татарларның күренә башлавы 1970 еллар ахыры — 1980 еллар башында анда тау казылмаларын бауы комб-ты (хәзер «Карелия окатышы» АЖ) төзелү б-н бәйле. Татарлар, башлыча, Чиләбе, Свердловск, Пермь өлкәләренән, Казакъстан һәм Баш-

кортстаннан күчеп киләләр. 1990 нан «Ханым» татар-башкорт жәмгыяте, 1996 дан К. мөселманнар жәмгыяте эшли.

КОСТОЧКО Анатолий Владимирович (3.3.1939, Казан), химик-технолог, техник фән. д-ры (1979), проф. (1982), ТАССРның атказ. фән эшлеклесе (1989), РФнең атказ. фән һәм техника эшлеклесе (1995). 1961 елда Казан химия-технол. ин-тын (хәзер Казан технол. ун-ты) тәмамлай, шунда ук эшли, 1981 дән дарылар һәм каты ракета ягулыгы технологиясе каф. мөдире, 1982–85 тә инженерлык химия-технол. ф-ты деканы. Хезмәтләре югары молекуляр кушылмаларның техник химиясенә һәм химик технологиясенә карый. К. югары энергияле компонентлар файдаланып махсус эшләнмә составлары алуның фәнни принципларын, нефть табу сәнәгатендә һәм оборона техникасында кулланыу өчен термик чыдам дары булдыру һәм аны эшләү технологиясенә теоретик нигезләрен эшли (Россиянең төрле пр-тиеләрә кертелгән). Рецептур модификация ярдәмдә яңа махсус эшләнмәләргә топ эксплуатация характеристикаларын көйләү алымнарын, искергән дарыларны яңа дарыга, ягулыкка һ.б. халык хужалыгы продукциясе төрләренә кабаттан эшләү ысулларын тәкъдим итә. Энергетик баetylган полимерлар модификациясенә теоретик нигезләрен эшли, аларны пластификацияләү закончалыкларын һәм механизмнарын өйрәнә; югары энергияле полимерларның башка полимерлар һәм пластификаторлар б-н яраша алуын бәйләү юлларын тәкъдим итә. К. тарафыннан полимер материалларның эксплуатация характеристикаларын билгеләү ысуллары (полимерларда пластификаторлар бүленешенә бериш булмавын сыйфат һәм сан ягынан бәйләү, дарыларның термик чыдамлыгын бәйләү һ.б.) сәнәгаткә кертелә. Уйлап табуга 165 авторлык таныклыгы һәм патенты бар. «Специальная химия и технология» ж-лы мөхәррире (1979–2004). Сиань заманча химия ин-тының шәрәфле профессоры (1999, Кытай). Медальләр б-н бүләкләнә.

Хезм.: Энергетические и баллистические свойства порохов и твердых ракетных топлив. Пенза, 1995 (автордаш); Полимерные компоненты порохов и твердых ракетных топлив. Пенза, 1996 (автордаш); Специальные полимеры и композиции. К., 1999 (автордаш).

Әд.: Профессора, доктора наук. Политехнический институт — КХТИ — КГТУ (1919–2000): Краткий биограф. справ. К., 2000.

КОСТРОВА Елена Юрьевна (19.9.1965, Ижевск ш.), балет артисты, ТРның халык артисты (2004). 1984 елда Пермь хореография уч-щесен (педагог — Р.Шлямова) тәмамлаганнан соң, Татар опера һәм балет театры артисты (1984–2009). 2009 дан шунда ук педагог-репетитор. Хореография партиеләре арасында: Лиза («Файдасыз саклык», Л.Герольд), Жизель (шул исем. опера, А.Адан), Гөлнәра, Медора («Корсар», А.Адан), Маша («Шелкунчик», П.Чайковский), Анюта (шул исем. опера, В.Гаврилин), Белоснежка («Белоснежка һәм жиде гном», К.Хачатурян), Довр кызы, Дингез кызы, Күк кызы («Пер Гюнт», Э.Григ музыкасы), Сеембикә («Шү-

рәле», Ф.Яруллин), Зөләйха («Йосиф кыйсасы», Л.Любовский). К. романтик пландагы рольләргә тартылган киң ижади дианазоналы балерина. Аның биное жиңел, хәрәкәтләре нәфис, бию техникасы югары тәсирле актёрлык осталыгы б-н аерылып тора.

Әд.: Горшков В.Н. Солисты татарского балета. К., 2000. В.Н.Гришков.

КОСТРОМА ӨЛКӘСЭ, РФнең Европа өлеше үзәгендә урнашкан. Үзәге — Кострома шәһәре. 1944 елның 13 августында оештырыла. Мәйданы — 60,1 км². Халкы — 688,3 мең кеше (2010), 2700 татар (2002). Татарлар, башлыча, Кострома, Галич, Нерехта, Шарья шәһәрләрендә яшиләр. К.ө.нә 18 йөзнен 2 нче яртысында Романов шәһәрәнән (хәзер Ярославль өлкәсенә Тугаев шәһәре) йомышлы татарлар күчеп киләләр. Аларның төп шөгьльләре — иген игү, йөк ташып сәүдә итү. 1780 нән Кострома шәһәрәндә мәчет эшли (1930 га кадәр). 1936 да «Промартельер» татар хоры оештырыла. Хәзерге вакытта К.ө.ндә татар өлкә милли-мәдәни автономиясе (2002 дән) һәм мөселман дини оешмасы (1992 дән) эшли, 1999 дан «Ислам» г-тасы нәшер ителә, Костромада мәчет төзелә. ТР һәм К.ө. арасында мәдәни бәйләнешләр урнашкан. 2003 тә Костромада ТРның Дәүләт сыңлы сәнгать музейе «Татарстан сәнгате» күргәзмәсен уздыра, шәһәргә Татарстанның ижат коллективлары килеп тора.

КОСТРОМА ТАТАРЛАРЫ (үзатама нугай; ш.у. Романов татарлары буларак та билгеле), Идел буе-Урал яны татарлары төркеме. Якынча 200 кеше исәпләнә (2002). Кострома шәһәрәнен Чернореченск р-нында һәм Татар бистәсе авылында тупланып яшиләр. Күбесенчә рус телендә сөйләшәләр. Ислам динен тоталар. Тарихи чыганаclar буенча аларның борынгы бабалары нугай татарлары буларак билгеле, алар рус патшаларында хезмәттә торалар һәм әлегрәк Ярославль губернасының Роман-Борисоглебский өязендә һәм Романов (хәзер Ярославль өлкәсенә Тугаев ш.) шәһәрәндә яшиләр. Патша Иван Грозныйның рухи васыятендә түбәндәге юллар бар: «... Иделдәге Романов шәһәрчеге (ә син аны, улым, нугай морзалары кулында тот)». К.т. күбесе: Булаговлар, Бильгилдиевләр, Мөхәммәтовлар, Мәмәтовлар, Йосыповлар дворянлык дәрәжәсенә ия була һәм хәрби хезмәтләре өчен бүләк итеп бирелгән биң зур поместьелар һәм вотчиналарны кулларында тоталар. 18 йөз башында патша хакимияте рус булмаган йомышлыларның жир биләвен бетерүгә юнәлтелгән берничә ферман чыгара. Йомышлы мөселманнарның бер өлеше православиегә күчәргә мәжбүр була; соңрак алар рус дворянлары составына кертелә. Чуқынудан баш тартканнарны 1761 елда Костромадан читкә — Татар бистәсенә күчәләр, анда инде Казаннан күчеп килгән татарлар яшәгән була; 1762 дә аларның гомуи саны 128 кеше тәшкил итә. Соңрак император Екатерина II, татар феодалларын үзәнә социаль таяныч итүгә ниятләп, аларга кайбер өстенлекләр бирә. К.т. дәүләт крәстияннәре катлавына кертелә, һәм алар Кострома өязенә Гридинск волостена беркетелгән аерым авыл

жамгыяте төзиләр. 1874 тә аларның саны 365 кә, 1902 дә 525 кешегә шөгә. 19 йөздә — 20 йөз башында К.т.ның төп шөгиле игенчелек була, өстәмә рәвештә балык тоту, кеше, йөк ташу, кымыз житештерү һәм аны сату б-н дә шөгилләнәләр; ирләр ш.у. парохолларда эшчеләр, лоцманнар, капитаннар булып ялланалар, юлаучылар йортлары тоталар, атлар б-н сату ителәр; хатын-кызлар, гадәттә, жепләр, баулар кебек вак товарлар сата. 20 йөзгә кадәр К.т.нда мәктәп, мәдрәсәләр



Кострома шөһәре татарлары. 20 йөз башы.

эшли, 1880 елларда ук инде аларның сөйләм теле рус теле булуга да карамастан, укыту татар телендә алып барыла. Туган телнең саклануына Касыйм һәм Казаннан татарлар килү булышлык итә: алардан дин әһелләре, укытучылар чакырыла, каләшләр алына. Замандашлар әйтүе буенча, 19 йөз ахырына Татар бистәсе гажәеп күренешкә ия була: урам уртасында агач рәшәткәле мәчет тора, Идел елгасының сул яры буйлап ике рәт булып 70 тән артык төрле тәстөгә такта түбәле, бизәклә ишекле һәм зур булмаган балконлы, күбесенчә ике катлы, кирпеч йортлар тезеләп китә. Ике яклы ыйалды б-н тоташкан ак һәм кара өйләр өстенлек итә. Ак ой гомумшәһәр көнкурешенә хас жиһазлар һәм предметлардан (буфет, шкаф, диван, кәһфи, урындык, көзгә, пәрделәр, чынак кирпеч б-н тышланган мич яисә голландка) тора. Кара ой кухня буларак хезмәт итә һәм традицион рәвештә корыла: анда икмәк пешерә торган рус миче салына, тик аның казаны да була (элегрәк мич биек булмый һәм йортның уртасына урнаштырыла). Ишек өстенә сәндәрә корыла, ишек каршына киң *сәке*, стена буйлап ян сәкеләр (эскәмияләр), сандыклар куела. Өйнең почмакларына, стеналарына туқылган сөлгеләр эленә, идәнгә кулдан сугылган паласлар жәелә. Утарларда, торақлардан тыш, хужалык корылмалары — амбар, ат абзары, лапас, кар базы була; яшелчә бакчасы артында ак мунча урнаштырыла. К.т. киеме озақ вакытлар милли колоритны саклап килә: ир-атлар утыртма якалы күлмәк, жилет, билле бишмәт һәм киң балаклы чалбар, башларына түбәтәй, аның өстеннән урамга чыкканда кырыйсыз күз киез эшләпә кияләр; сезонга карап, кара күн итекләрдән, галашлы ботинкалардан яки киез итектән йориләр. Хатын-кызлар киеме киң жиңдә күлмәктән һәм билләп тегелгән жиңсез озын кафтаң — «корсет» тан гыйбарәт була. Кайтарма якалы билле бишмәтләр өскә киём буларак кулланыла. Диагональ буйлап өчпочмак кебек бөкләнгән һәм

үзәнчәлекле рәвештә бәйләнә торган яулыклар көндәлек баш киеме санала. Бәйрәмнәрдә кызлар — такыя, яшь хатыннар калфак кияләр. Өлкән яшьтөгә хатын-кызлар башларына тастар урыйлар. Кәләшнән туйда кия торган баш киеме ак яулык — кичхә, маңгай бәйләвече — битлек һәм япмадан (бильги-нец) тора. Хатын-кызлар костюмын тәңкәләрдән һәм сәйләннән төрле бизәмәләр, бәйләнгән ак оеклар һәм йомшак күн башмаклар, ботинкалар яисә бәйрәмчә аяк киеме — чигүле сәхтияң читекләр тулыландыра. К.т. традицион азык-төлеккә: ит һәм сөт продуктарына, камыр ризыкларына өстенлек бирәләр. Рус кухнясынан үзәнчәлекле ризык — «горшок бәләш» үтәп керә. Мөселманнарның барлык дини бәйрәмнәре дә билгеләп үтелә. Язын «кызыл жомырка» («кызыл йомырка») көнен уздыралар, бу көнне йомыркалар буяп, балаларга өлшәләр. Яз һәм жәй көннәрендә болынга чыгып, бистәнең барлык халкы һәм рус кунаклары катнашында күмәк күңел ачулар оештырыла, русларның «Семика» бәйрәме вакытында исә кызлар өчен күңел ачулар уздырыла. Өйләнешү димләп оештырыла. Башта вәгдәләшү, аннары кыз ярәшү үткәрелә; шуннан соң дус кызлар б-н кыз озату кичәсе һәм егетнең дуслары б-н жылышу кичәсе уздырыла; никахлашу кәләш ягында, туй кияү йортгында үтә. Туй йолалары арасында рус милли традицияләреннән алынганнары да аз түгел. Хәзерге көнгә кадәр К.т. үзләрен татарлар дип саныйлар һәм жирле этник үзәнны саклыйлар, милли мәданияткә, телгә, ислам диненә карата зур ихтирам күрсәтәләр. Костромада укучыларны татар халкының тарихы, традицион рухи һәм матди мәданияте, хәзерге тормышның төрле өлкәләрендә ирешкән казанышлары б-н таныштырып баручы «Ислам» г-тасы чыгып килә.

Әд.: К о з л о в с к и й А. Взгляд на историю Костромы. Кострома, 1840; П и р о г о в В. Материалы для статистики Костромской губернии. Кострома, 1881. Вып. 4; К а р а м з и н Н.М. История государства Российского. СПб., 1897. Т. 5; С к в о р ц о в Л. Материалы для истории г. Костромы. Кострома, 1913. Ч. 1.

Ф.Л.Шәрифиллина.

КОСТРОМИТИНОВ Николай Михайлович (29.7.1925, Вятка губ. Яранск ш. — 2.8.2010, Казан), вет. клиницисты, вет. фән. д-ры (1981), проф. (1983). 1952 елда Казан вет. ин-тын тәмамлый. 1952–55 тә Тобол шәһәренә вет. дәвалу бүлегә табибе. 1955–60 та Омск вет. ин-тында, 1960–64 та Дагстан, 1964–69 да Дон а.х. ин-тларында эшли. 1969–72 дә Төньяк Кавказ вет. фәнни-тикшеренү ин-тының (Новочеркасск ш.) лейкозларны өйрәнү лаб-ясе мөдире. 1972 дән Казан вет. медицинасы академиясендә, 1985–92 дә клиник диагноз кую каф. мөдире. Хезмәтләре бозауларда кан, сояк мие, мөгезле эре терлекләрдә лейкоз авыруларын өйрәнүгә карый.

Х е з м.: Возрастные изменения кровообразования у телат // Ветеринария. 1961. № 2; К патогенезу лимфолейкоза крупного рогатого скота // Уч. зап. Казан. вет. ин-та. 1975. Т. 118; Диагностика лейкозов крупного рогатого скота. К., 1980.

Әд.: Казанская государственная академия ветеринарной медицины. К., 2006.

КОСТЫЛЁВ Константин Владимирович (25.11.1916, Иркутск ш. — 25.5.1990, Казан), астроном, физика-матем. фән. д-ры (1971), проф. (1973), ТАССРның атказ. фән эшлеклесе (1977). 1941 елда Казан ун-тын тәмамлый. Бөек Ватан сугышында катнаша. Сугыштан соң Казан ун-тында эшли, Астрономия обсерваториясенә астрофизика бүлегә житәкчесе (1952–56), радиоастрономия каф. мөдире (1962–87), проф. (1987–90). Хезмәтләре метеор күренешләрен матем. модельләштерүгә карый. К. электрофотометр, метеор радиолокаторлары өчен автомат рәвештә теркәүче аппаратлар, метеор. радиоэлементсен эшли. Метеор радиотрассаларын модельләү һәм исәпләүләр үткәрә. СССР ФА Астрономия советының кометалар һәм метеорлар буенча комиссиясе рәисе урынбасары (1962–73). Кызыл Йолдыз ордены, медальләре б-н бүләкләнә.

Х е з м.: Общая теория коэффициентов заполнения // Метеорное распространение радиоволн. К., 1963; Астрономические основы метеорной радиосвязи. К., 1970; Возможность использования методов оптимизации для определения параметров метеоров // Астрон. вестн. 1980. Т. 14, № 2 (автор-лаш).

Әд.: Т е п т и н Г.М. Константин Владимирович Костылёв. К., 2003.

Р.Г.Усманов.

КОСТЫЛЬ, күл. Көнчыгыш Кама алдында. Мамадыш р-нының Малмыш авылынан 5 км көньяк-көнчыгыштарак, Вятка елгасының уңьяк яры тугаенда элеккеге су юлында сакланып калган. Су өслегенең мөйданы 10,12 га. Озынлыгы 1200 м, иң зур киңлеге 165 м.

КОСТЮНИН Демьян Евстигнеевич (21.10.1928, Чаллы кантоны, хәзерге Әлмәт р-ны Никольский а. — 7.1.2004, шунда ук), нефтьче, СССР Дәүләт бүлегә лауреаты (1983). Ленингорск нефть техникумын тәмамлый (1966). 1941–52 елларда Әлмәт р-нының «На штурм» к-зында, 1952–89 да «Татнефть» ЖБНц «Әлмәтнефть» НГДУында (өлкән оператор, нефть һәм газ чыгару буенча мастер), Дәүләт бүлегә СССР нефть сәнәгатен үстерүдәге казанышлары өчен бирелә. Ленин ордены, «Почёт билгесе» ордены; медальләр, ш.и. СССР ВДНХсының бронза медале б-н бүләкләнә.

КОСЯКАУ авылы, Яшел Үзән р-нында, Яшел Үзән шәһәрнән 28 км көньяк-көнбатыштарак, Өрә һәм Буа елгалары арасында урнашкан. 2010 елда 194 кеше (руслар) яши. Халкының төп шөгиле — кырчылык, терлекчелек. Тулы булмаган урта мәктәп, мәданият йорты, китапханә. 1565–67 еллардан мәгълүм. Рев-циягә кадәр чыганақларда Ишеево буларак та билгеле. 1861 елгы реформага кадәр халкы алпавыт крәстияннәре катлавына керә, игенчелек, терлекчелек б-н шөгилләнә. 20 йөз башында К.да волость идарәсе урнаша, Троица чиркәве (1751 дә төзелә; архит-ра истәлегә), земство мәктәбе (1867 дә ачыла), фельдшерлык пункты, 6 жил тегермәне, 2 май з-ды, тимерчелек, 2 ашханә, 1 сыраханә, 1 казна шәраб һәм 2 вак-төякләр

кибете була; дүшәмбе саен базар, ярминкә (1октябрьдә) эшли. Бу чорда авыл жәмәгате-нең имана жире 438 дис. тәшкил итә. 1920 гә кадәр Казан губернасының Зөя өязе Косякау волостенда. 1920 дән ТАССРның Зөя кантонында. 1927 нең 14 февраленнән — Норлат-Ачасыр, 1927 нең 1 августыннан — Норлат, 1963 нең 1 февраленнән Яшел Узән р-нында. Халык саны: 1782 дә — 297 ир-ат; 1859 да — 244, 1897 дә — 405, 1908 дә — 477, 1920 дә — 646, 1926 да — 668, 1938 дә — 1062, 1949 да — 622, 1958 дә — 430, 1970 гә — 238, 1979 да — 301, 1989 да — 223, 2002 дә — 185 кеше.

КОСЯКАУ КҮЛӘ, Идел алдында. Яшел Узән р-нының Косякау авылы үзәгендә, Әрә һәм Буа елгалары субүләрәндә. Су өслегенең майданы 4 га. Су күләме 56 мең м³. Озынлыгы 250 м, иң зур киндәге 210 м. Уртача тирәнлегә 1,4 м, иң зур тирәнлегә 2,2 м. Күлнең барлыкка килүе карст-суффозия күренеше б-н бәйлә. Формасы түгәрәк. Хужалык-көнкүреш максатларында файдаланыла.



Косякау күле.

КОТБ (Котби) (якынча 1297 — 14 йөз урталары), төрки-татар шагыйре. Аерым мәгълүматларга караганда Котоба шәһәрәндә (Урта Иделдә) туган. Алтын Урда башкаласы Сарай шәһәрәндә яшәгән. Алтын Урда ханы Тәнибәк һәм аның хатынына багышланган «Хөсрәү вә Ширин» (1342) поэмасы авторы. Поэма 1383 елда шагыйрь *Бәркә Фәкыйһ* кулы б-н күчерелгән бердәнбер нөсхәдән билгеле (Парижның Милли китапханәсендә саклана). Кульязманың фотокүчермәсе А.Зайончковскийның шәрех-аңлатмалары һәм сүзлегә б-н бергә 1958–61 елларда Варшавада нәшер ителә, соңрак Казанда («Хөсрәү-Ширин хикәяте», 1969) һәм Ташкентта (1973) басыла. Поэма 4659 бәйттән тора, ул — Низаминиң шул исемдәге поэмасының фарсы теленнән ирекле тәржемәсе. Текстка төрки-татар шагыйренең оригиналь шигырьләре дә кергән. К. Аллахка, Мөхәмәд пәйгамбәргә, Тәнибәк ханга дан жырлый, язарга алынуының серен-максатын ача. Аннары әсәрнең төп героес Хөсрәүнен тормыш юлын, Ширин һ.б. геройлар б-н мөнәсәбәтен тасвирлый.

«Хөсрәү вә Ширин» — бөек мәхәббәт, тормыш мәгънәсе, хөкемдар б-н халык арасындагы мөнәсәбәтләр, әхлакый кыйммәтләр турындагы романтик әсәр. К. фикеренчә, мәхәббәт — галамнен этәргеч көч. Ул кеше тормышын мәгънәлә итә, бер-беренә карата хөрмәт һәм татулык хисе тәрбияли. Поэма ге-

ройлары Фәрһад һәм Ширин тышкы матурлыклары б-н генә түгел, рухи камиллекләре б-н дә аерылып торалар: аларга әхлакый паклык, тугрылык, кыюлык, гаделлек хас. Хөсрәү образы каршылыклы. Ул чибәр, акыллы, кыю, бер үк вакытта бик үк гадел булмаган, яман гамәлләр дә кыла. Көнчелегеннән ул Фәрһадне үлемгә дучар итә. Көчле рухлы бу зат үз мәхәббәте өчен көрәштә һәлак була.

Әсәрнең иң мөһим темасы — гадел хөкемдарлык. К. фикеренчә, халык бәхете, беренче чиратта, хөкемдарның әхлакый сыйфатларына бәйлә: ул гадел һәм акыллы булырга тиеш, якыннарының (яраннарының) эшләрен күзәтпә торырга, гадел хөкем итү яклы булырга, үз халкының ихтияжын, теләк-омтылышларын белеп торырга бурычлы. К. фикеренчә, тәхеткә бары тик вәжданлы һәм көчле рухлы, олы мәхәббәткә ия булган кешеләр генә дөгъва итә ала. Шагыйрь сугышны һәм кан коюны гаепли, кеше үлемен зур югалту дип саный. К. ижатына шөхеснең рухи дөньясына, геройларның кичерешләренә игътибар итү хас. Аның поэтик сөйләмә матур аһәңле, стилистик фигуралар (градация, анафора, риторик сорау, мөрәжәгать), образлы тәгъбирләр б-н сугарылган.

Ә с ә р.: Хөсрәү вә Ширин. К., 2003.
Ә д .: М и н н е г у л о в Х. Котб ижаты. К., 1976; М и н н е г у л о в Х. Татарская литература и Восточная классика. К., 1993; Z a j a c z k o w s k i A. Najstarsza wersja turecka «Husrävu Širin» Qutba: 3 cz. Warsz., 1958–61.

Х.И.Миңнегулов.

КОТДУСОВ Жәвид Габдерәим улы (28.12.1928, Симферополь ш.), хор дирижеры, педагог, ТАССР һәм РСФСРның атказ. сәнгать эшлеклесе (1968, 1977). 1962 елда Казан консерваториясен тәмамлый. 1961–67 дә ТАССРның Жыр һәм био ансамблендә хормейстер, 1967–70 тә баш хормейстер. 1970 тән Казан мәдәният һәм сәнгать ун-тында укыта (1998 гә кадәр хор дирижёрлыгы каф. мөдире, 1987 дән проф.). К. житәкчелегендә эшләгән хор коллективлары төрле классик, рус һәм чит ил хор репертуарларын (Ф.Гайдн, Ф.Шуберт, Р.Вагнер, Дж. Верди, М.Равель, Дж.Гершвин, Д.Шостакович, А.Шнитке һ.б.) югары дәрәжәдә проф. һәм сәнгатьчә башкару б-н аерылып тора. К. татар хор музыкасын («Зиләйлүк», «Гөлжамал», «Сакмар» татар халык жырлары эшкәртмәләре; Б.Мөлековның «Казан» ораториясе, И.Якуповның «Анчар» кантатасы һ.б.) пропагандалауга зур өлеш кертә. Россия шәһәрләре коллективларында хор дирижеры буларак чыгышлар ясый. 1998 дән Крым дәүләт индустриаль-пед. ун-тының муз. тәрбия каф. мөдире. Крым татарларының музыка сәнгәтен пропагандалау буенча актив эш алып бара. Хор әсәрләре жыентыкларын төзүче, хор өчен язылган әсәрләр авторы.

Ф.Ш.Салитова.

КОТДУСОВА Шәфика Йосыф кызы (18.3.1910, Севастополь ш. — 20.4.1956, Мәскәү, Казанда жирләнә), жырчы (колоратуралы сопрано), пианист, ТАССРның атказ. артисты (1950). 1950 елда Казан консерваториясен (К.Цветов классы) тәмамлый.



Ш.И. Котдусова.

1931–41 дә Керчь һәм Симферополь шәһәрләрендә радио концертмейстеры, Крым татарлары жыр һәм био ансамбле солисты, 1941–51 дә Татар опера һәм балет театры, 1951–54 тә Татар филармониясе, 1954–56 да СССР Гастрольләр бюросы солисты. Төп



Ш.И. Котдусова «Алтынчәч» роләндә. 1949.

партияләре: Джильда («Риголетто», Дж.Верди), Розина («Севилья чәчтарашы», Дж.Россини), Алтынчәч (шул исем. опера, Н.Жиганов), Фраскита, Микаэла («Кармен», Дж.Бизе), Сәрвәр («Башмагым», Ж.Файзи). Классик оперетталарда да төп партияләрен башкара. Жырчының концерт репертуарын



Ш.И. Котдусова Гөлчәһр («Аршин мал алан», У.Гажибаков музыкасы) роләндә.

татар композиторларының вокаль әсәрләре, татар һәм башкорт жырлары һ.б. тәшкил итә. Жырчының тавышы матур тембрлы, хислә булуы, муз аңгырашы б-н аерылып тора.

Р.И.Такташ.

КОТЕЛОВ Иван Петрович (1823, Чабаксар ш. — ?), архитектор, архит-ра академигы (1856). 1852 елда СА төмамлы. А.К.Тон шәкертте. 1853 тән — Казан шәһәре архитекторы ярдәмчесе; 1856 тән — Казан губернасының казна палатасы, 1866–93 тә — Казан дары 3-дә архитекторы. К. үзен гражданлык архит-расы өлкәсендә тәҗрибәле белгеч һәм сәнәгать архит-расы өлкәсендә оста архитектор итеп таныта. Аның проектлары буенча түбән чиндагы хәрбиләр өчен казармалар, дары 3-дә хезмәткәрләре өчен ике катлы таш йортлар, эшмәкәрлек йорты б-н янәшә мәчет салына. К. завод биналарының күпсанлы проектларын әзерли: 1866–93 елларда дары 3-дә терр-ясендә агач амбарлар, каланча, заводның инженерлык идарәсе бинасы, металл кою өчен таш алачык һ.б. төзелә. 1870–73 тә Постаучылар бистәсендәге казарма биналарын яңарту б-н шөгьльләнә. К. проектлаштырган аеруча билгеле төзелешләрнең берсе — заводның 100 еллыгы хөрмәтенә корылган *Юбилей аркасы* (1888). Шуңа хезмәтендә автор, классицизм элементларын һәм формаларын чын осталарча кулланып һәм камилләштереп, аларны электика классицизми рухында яңарта, үз стилистикасы омтылышларын тулысынча чагылдыруга ирешә.

Әд.: Республика Татарстан: памятник истории и культуры: Каталог — справ. К., 1993.

Л.М.Мортазина.

КОТЕЛОВ ЙОРТЫ, Казанда архит-ра истәлегә; 19 йөз башы рус классицизми үрнәге. Казанның Киров р-нындагы житен комб-ты терр-ясендә урнашкан. 1833 елда арх. П.Г.Пятницкий проекты буенча завод хужасы Н.И.Котелов өчен төзелә. Турыпочмаклы, ярты өлеше таштан салынган мезонинлы ике катлы йортың түбәнге катында башта завод конторасы урнаша. Өске катта хужаның торак-ял бүлмәләре була. Төп фасад буенча урнашкан заллар анфилада рәвешендә планлаштырылган, аларны торак бүлмәләреннән коридор аерып тора. Мезонинда хезмәтчеләр бүлмәләре урнашкан. Беренче катның кирпеч стеналары штуркатуранган, икенче кат такта б-н тышланган. Симметрик композицияле төп фасадның үзәк өлешендә портиклы ишек бар. Порттик фронтоң б-н төгәлләнүче Коринфский стиле ордерындагы 6 колоннага терәлеп тора. Аскы катның тәрәзә

уемнары рустовкаланган арка хасил итә, өске каттагылары турыпочмаклык рәвешендә эшләнгән. Өске кат тәрәзәләре



Н.И.Котелов йорты. Казан. Арх. П.Г.Пятницкий. 1833.

нең зуррак булуы аларга өстенлек биреп тора. Икенче катның колонналар арасын чләрле металл рәштәкләр бизи.

Әд.: Казань в памятниках истории и культуры. К., 1982.

Л.М.Мортазина.

КОТЕЛОВ Киприан Иванович (1773, Казан — 7.4.1826, шунда ук), 2 нче гильдия Казан сәүдәгәре, эшмәкәр, жәмәгать эшлеклесе. Бабасы Алексей (17 йөз ахыры — 18 йөзнен 1 нче яртысы) шәһәр янындагы Ягодный авылы (Казан) экономик христиане була, 1722 елда Казан делегациясе составында император Пётр I б-н очрашуда катнаша. К.лар гаиләсе 18–19 йөзләрдә күпсанлы күн эдлары тота. К.ның үзенә дә Ягодный авылында күн эдлы була (1812 дә анда 4 чан, 54 эшче эшли, елга 36500 күн эшкәртелә, Казанда бу — ул чорда иң югары күрсәткеч). Күн һәм мех товарлар б-н сәүдә итә. 1806–08 дә Казан шәһәр магистраты ратманы, 1809–11 дә бургомистры. 1819–21 дә Казан вөждан мөхкәмәсе әгъзасы. 1824–26 дә Казан шәһәре башлыгы. Казан ярлыларны яклау ком-тына зур күләмдә акча иганә кыла, шу. Адмиралтейство бистәсендәге ике катлы таш йорты б-н сабын кайнату 3-дән һәм утар жирен (35289 сумлык баяләнә) Жәмгыять тәрбиясе приказына бири. Хәйрия эшчәнлегә өчен 1833 тә (үлгәннән соң) алтын медаль б-н бүләкләнә.

Чыг.: Достойныя памяти потомков (Городские головы Казани 1767–1917 гг.): Сб. док. и материалы. К., 2002.

Әд.: А г а ф о н о в Н. Казань и казанцы. К., 1907. Кн. 2.

Л.М.Сәердлова.

КОТЕЛЬНИКОВ Александр Петрович (20.10.1865, Казан — 6.3.1944, Мәскәү), математик һәм механик, техник фән. д-ры (1934), РСФСРның атказ. фән һәм техника эшлеклесе (1934), П.И.Котельниковның улы. 1888 елда Казан ун-тын тәмамлаганнан соң, Ксения кыз балалар гимназиясендә, Киев политехник ин-тында (1900–03), Казан (1904–14) һәм Киев (1914–24) ун-тларында укыта. 1924 тән Н.Э.Бауман исем. Югары техник уч-ще, Транспорт инженерлары ин-ты һәм Мәскәүнең башка югары уку йортлары, бер үк вакытта Н.Е.Жуковский исем. Узак аэрогидродинамика ин-ты (1930 дан) профессоры. Хезмәтләре гидродинамикага, график динамикага, винтлар теориясенә, кватернионнар һәм комплекслы саннар теориясенә геометриядә һәм механикада кулланылышына карый. К. нәзекләр фәзаларда механика һәм векторлы исәпләүләренә нигезен сала; *Н.И.Лобачевский геометриясенә* (к. *Лобачевский геометриясе*), Эйнштейн һәм Галилей–Ньютон механикаларының оригиналь интерпретацияләрен тәкъдим итә. Механикада векторлы исәпләүләр кулланулы дәрәжәләрдә авторы. СССР Дәүләт бүлгә лауреаты (1943). Хезмәт Кызыл Байрагы ордены б-н бүләкләнә.

Х э з м.: Винтовое счисление и некоторые приложения его к геометрии и механике. К., 1895; Винты и комплексные числа. К., 1896; Введение в теоретическую механику. М.—Л., 1925; Некоторые применения идей Лобачевского в механике и физике. М.—Л., 1950 (автордаш).

Әд.: Александр Петрович Котельников (1865–1944). М., 1968.

КОТЕЛЬНИКОВ Алексей Васильевич (1800– ?), калам б-н рәсем ясаучы, гравёр. САдә укый (1809–18). Казанга килеп чыгуының сәбәпләре билгесез. М.С.Рыбушкинның «Заволжский муравей» ж-лында аерым бүлекләр рәвешендә басылган «Казан каласының кыскача тарихы» китабына (1834) иллюстрацияләр («Казан гимназиясе күренеше», «Һәйкәл күренеше» — 1833, № 8, 13) һәм Казанның 3 планын («Казан каласы планы. Бу кала биредә 1552 елның 2 октябрендә патша Иоанн Васильевич Грозный буйсындырган вакыттагыча төгәл күрсәтелгән»,



А.В.Котельников. «Казан гимназиясе күренеше». Офорт. «Заволжский муравей» журналындагы иллюстрация. 1883.

«1552 елда Казанны камап алу планы», «Губерна каласы Казанның 1831 елдагы урыны һәм әйләнә-тирәсе планы») ясып. Уемлап эшләнгән рәсемнәр, беренче чиратта, Казан вакытлы матбугатында басылган беренче иллюстрацияләренчә берсе буларак тарихи-мәдәни әһәмияткә ия (Н.Н.Кафтаников хезмәтләре б-н бергә).

Е.П.Ключевская.

КОТЕЛЬНИКОВ Владимир Александрович (6.9.1908, Казан — 11.2.2005, Мәскәү), радиотехника өлкәсе галиме, техник фән. д-ры (1947), РФА академигы (1991, 1953 тән СССР ФА акад.), Соц. Хезмәт Герое (1969, 1978). А.П.Котельниковның улы. 1931 елда Мәскәү энергетика ин-тын (МЭИ) тәмамлаганнан соң, шунда ук укыта (1980 гә кадәр), проф. (1947), радиотехника ф-ты деканы, каф. модире. Бер үк вакытта СССР Элемтә халык комис-тының Элемтә фәнни-тикшеренү ин-тында (1933–44) эшли, МЭИ Махсус КБның директоры һәм баш конструкторы (1947–53) була, СССР ФА Радиотехника һәм электроника ин-тында эшли (1953–87); директор урынбасары, директоры (1954 тән), 1970–75 тә СССР ФАның вице-президенты, 1975–88 дә — 1 нче вице-президенты, 1988 дән РФА президенты киңәшчесе. Хезмәтләре радиосигналлар кабул итү алымнарын камилләштерүгә, радио кабул итүдә комачаулыкларны өйрәнүгә һәм аларга каршы көрәш алымнарын эшләүгә карый. К. комачаулыкларга потенциал тотрыклылык теориясен фәнни нигезли. Электр элементсе линияләренә үткәрүчәнлек сәләте өлкәсендә беренче тапкыр «исәп башлангычлары теоремасы»н матем. яктан формалаштыра һәм исбатлый, соңыннан ул К. теоремасы дип атала башлый (1933), элемент һәм информатика теориясенә төп принципларыннан берсенә әверелә. Математик яктан ачыла алмаслык

шифрлау системасына таләпләр билгели һәм аның шифрын ачуның мөмкин түгеллеген дәлилли (бу хәл илебез криптографиясе үсешенә нигезенә салына). К. житәкчелегендә төзелгән ачыла алмаслык шифрлы элемтә системалары 1942–45 тә хәрәкәтгә армиядә фронтлар б-н элемтәдә, ш.у. Германиянең капитуляциясен кабул иткән сов. делегациясенә Мәскәү б-н бәйләнешләрендә киң кулланыла. Космосны тикшерүләрдә яңа юнәлеш — планета радиолокациясенә барлыкка килүе һәм үсүе К. исеме б-н бәйлә; аның идеяләре идарә итү системалары төзелешендә һәм космик аппаратларны контрольдә тотуда киң кулланыла. РСФСР ЮС депутаты һәм 1973–79 да рәисе, 1979–89 да СССР ЮС депутаты. СССРның Дәүләт (1943, 1946), Ленин (1964), Халыкара Дж. Неру (1985) бүләкләре лауреаты. Алты Ленин ордены, Октябрь Революциясе, ике Хезмәт Кызыл Байрагы, «Почёт билгесе», 2 нче дәрәжә «Ватан алдындагы казанышлары өчен» орденнары, медальләр, ш.и. СССР ФАнең алтын медальләре (А.С.Попов, М.В.Ломоносов, М.В.Келдыш исем.) б-н бүләкләнә. Казанның Н.Ершов урамындагы скверда галимнең бюсты куелган. К. исеме кече планетага (№ 2726) бирелгән.



В.А. Котельников.

Хезм.: Основы радиотехники: В 2 ч. М., 1950–54 (автордаш); Теория потенциальной помехоустойчивости. М.—Л., 1956; Сигналы с максимальной и минимальной вероятностями обнаружения // Радиотехника и электроника. 1959. Т. 4. вып. 3; Радиолокационная установка, использованная при радиолокации Венеры в 1961 г. // Радиотехника и электроника. 1962. Т. 7. № 11 (автордаш); Результаты радиолокации Венеры в 1961 г. // шунда ук. Связь с внеземными цивилизациями в радиодиапазоне // Внеземные цивилизации. Ереван, 1965.

Әд.: Т е п т и н Г.М. Учёный божьей милостью (В.А.Котельникову — 95 лет) // Науч. Татарстан. 2003. № 3/4.

Р.Г.Усманов.

КОТЁЛЬНИКОВ Пётр Иванович (1809, Курск губ., Суджа ш. — 28.5.1879, Казан), математик һәм механик. 1828 елда Харьков ун-тын тәмамлаганнан соң, Дерпт профессорлар ин-тына математиклар М.Ф.Бартельс һәм В.Я.Струве житәкчелегендә эшләү өчен жиһәрлә, 1833–35 тә Берлинда Я.Штейнер һәм Л.Дирихле лекцияләрен тыңлау өчен командировкада була. 1835 тән Казан ун-тында: гамәли матем. кафедрасында укытучы, экстраординар (1837 дән), ординар (1838 дән) проф., физика-матем. ф-ты деканы (1839–62), атказ. проф. (1863). Хезмәтләре механикага карый. К.ның саф һәм гамәли матем. буюнча лекцияләре күпсанлы тыңлаучыларны үзенә жәлеп итә. Университет архивында аның аудиториядә һәм халык алдында ясаган чыгышлары, ш.и. Н.И.Лобачевскийның нөвклид геометриясенә бая бирелгән «Математикага каршы бару турында» («О предубеждении против математики», 1842) чыгышы

текстлары сакланган. К. фәнни жәмгыятьләренә, ш.у. Казанны төзекләндерү буюнча комиссияләренә эшендә актив катнаша.

Хезм.: О численном значении некоторых сумм // Уч. зап. Казан. ун-та. 1848. Т. 4.

Әд.: Котельникова Е.П., Суворов Ф.М. П.И.Котельников (1809–1879). К., 1887; Биографический словарь профессоров и преподавателей Императорского Казанского университета (1804–1904). К., 1904. Ч. 1.

КОТЛИН Зәки Йосыф улы (17.11.1900, Казан губ., Спас өязе Коры Көрнәле а. — 1942), генерал-майор (1942). Мөселман кызыл командирлар курсы (Казан, 1920), «Выстрел» курсларын (Мәскәү, 1926), М.В.Фрунзе исем. Хәрби академияне (Мәскәү, 1931) тәмамлай. 1914–16 елларда Казан тимер юл станциясендә ремонтлаучы булып эшли. Беренче бөтендөнья сугышында катнаша. 1918 дән Кызыл Армиядә, Көнчыгыш фронтта сугыша, рота, батальон б-н житәкчелек итә. 1931 дән 1 нче Казан укчы дивизия полкының штаб башлыгы ярдәмчесе, башлыгы. 1933–39 да штаб башлыгы, полк командиры, 57 нче Урал укчы дивизия командиры ярдәмчесе. 1939–41 дә М.В.Фрунзе исем. Хәрби академия укытучысы. 1941 нең июленнән 270 нче укчы дивизия командиры. 1942 нең маенда Көнъяк-Көнбатыш фронтта сугышта һәлак була. Ленин, «Бохара Йолдызы» орденнары б-н бүләкләнә.

Әд.: Булатов Н.Х. Йолдызлы йолдызлар. К., 2000.

КОТЛÓВКА авылы, Алабуга р-нында, Алабуга шәһәрнән 38 км көньяк-көнбатыштарак, Кама елгасындагы пристань. 2010 елда 248 кеше (2002 елгы халык исәбе буюнча, руслар — 75%) яши. Халкының төп шөгыле — кырчылык, терлекчелек. Башлангыч мәктәп, клуб. 1680 нән мәгълүм. 18 йөздә — 19 йөзгә 1 нче ыргысында халкы дөүләт крәстияннәре катлавына керә, игенчелек, терлекчелек, балыкчылык б-н шөгыльләнә, елга судноларына матрос булып яллана. 20 йөз башында Ильинский чиркәве (1838 дө төзелә; архит-ра истәлегә), земство мәктәбе, китапханә була; базар эшли. Бу чорда авыл жәмәгәтенә иман жире 7271,2 дис. тәшкил итә. 1920 гә кадәр Вятка губернасының Алабуга өязе Казиле волостенда. 1920 дән Вятка автономия өлкәсендә. 1921 дән ТАССРның — Алабуга, 1928 дән Чаллы кантонында. 1930 ның 10 августыннан — Алабуга, 1944 нең 19 февраленнән — Костенево, 1944 нең 8 июненнән — Морт, 1954 нең 19 ноябрәннән Алабуга р-нында. Халык саны: 1859 да — 2221, 1887 дә — 2320, 1905 тә — 2597, 1920 дә — 2111, 1926 да — 2126, 1938 дә — 1649, 1949 да — 757, 1958 дә — 467, 1970 тә — 328, 1979 да — 257, 1989 да — 160, 2002 дә — 274 кеше.

К. янында *Котловка комплексы* бар.

КОТЛÓВКА посёлогы, Аксубай р-нында, шәһәр тибындагы Аксубай посёлогыннан 23 км көньяк-көнбатыштарак, Олы Сөлтә елгасы буюнда. 2010 елда 58 кеше (чуашлар) яши. Халкының төп шөгыле — кырчылык, дуңгыз асрау. Башлангыч мәктәп. 1920 елларының 1 нче ыргысында нигез салына. Оештырылган көннән ТАССРның Чистай кантоны Кәкрәкүл волостенда. 1930 ның 10 августыннан — Аксубай, 1935 нең 10 феврален-

нән — Тельман, 1958 нең 16 июленнән — Аксубай, 1963 нең 1 февраленнән — Октябрь, 1965 нең 12 гыйнварыннан Аксубай р-нында. Халык саны: 1926 да — 120, 1938 дә — 173, 1949 да — 134, 1958 дә — 171, 1970 тә — 208, 1979 да — 148, 1989 да — 90, 2002 дә — 71 кеше.

КОТЛÓВКА КОМПЛЕКСЫ (археол.). Кама елгасының ун ярында Алабуга р-ны Котловка авылы янында урнашкан. К.к. ядрәләре 1888 елда А.А.Спицын, 1892–94 тә Ф.Д.Нефёдов, 1895 тә И.Н.Смирнов, 1930 да А.В.Збруева, 1959 да А.Х.Халиков һ.б. тарафыннан тикшерелә. Бронза гасыр Котловка туктаулыгы; б.э.ның 1 нче меңьеллыгы уртасы Котловка I авыллыгы, элгәреге тимер гасыр Котловка авыллыгы, 2 шәһәрлек (б.э.ның 1 нче меңьеллыгы Котловка I «Шишка» һәм монголларгача дөвәр болгар чоры шәһәрлеге; б.э.ның 1 нче меңьеллыгы уртасы һәм элгәреге тимер гасыр Котловка II шәһәрлеге) һәм элгәреге тимер гасыр Котловка (Дмитриевка) каберлеге керә.

К.к. терр-ясендә төелгән кабырчык кушылган керамика кискәләре табыла, бизәкләре юк. Әлеге савыт-саба Пьянобор археол. культурасы б-н бәйлә дип фаразлана.

Әд.: Нефёдов Ф.Д. Отчёт об археологических исследованиях в Прикамье, проведённых летом 1893 и 1894 // Материалы по археологии восточных губерний России. М., 1899. Вып. 3; Збруева А.В. История населения Прикамья в ананьинскую эпоху. М., 1952; Халиков А.Х. Волго-Камье в начале эпохи раннего железного века. М., 1977; Археологическая карта Татарской АССР. Предкамье. М., 1981; Казаков Е.П., Старостин П.Н., Халиков А.Х. Археологические памятники Татарской АССР. К., 1987.

П.Н. Старостин.

КОТЛЫ БӨКӘШ авылы, Балык Бистәсе р-нында, шәһәр тибындагы Балык Бистәсе посёлогыннан 40 км төньяк-көнчыгыштарак, Кече Шомбыт елгасы буюнда. 2010 елда 1309 кеше (татарлар) яши. Халкының төп шөгыле — кырчылык, терлекчелек. Кирпеч, май з-длары. Урта мәктәп, мәдәният йорты, 2 китапханә. Авыл тарихы музейе. 1680 елдан мәгълүм. 18 йөздә — 19 йөзгә 1 нче ыргысында халкы дөүләт крәстияннәре катлавына керә, игенчелек, терлекчелек б-н шөгыльләнә. 20 йөз башында К.Б.тә мәчет (1816 да салынган иске мәчет урынында 1907 ел тирәсендә төзелә; архит-ра истәлегә; хәзергә көндә эшли), кирпеч з-ды, су тегермәне, 3 вак-төякләр кибете эшли. Бу чорда авыл жәмәгәтенә иман жире 1234,5 дис. тәшкил итә. 1920 гә кадәр Казан губернасының Лаеш өязе Шомбыт волостенда, 1920 дән ТАССРның Лаеш кантонында, 1927 нең 14 февраленнән Балык Бистәсе р-нында. 1935 нең 10 февраленнән — Кызыл Йолдыз р-ны үзәге. 1959 ның 26 мартыннан — Балык Бистәсе, 1963 нең 1 февраленнән — Мамадыш, 1965 нең 12 гыйнварыннан Балык Бистәсе р-нында. Халык саны: 1782 дә — 121 ир-ат; 1859 да — 576, 1897 дә — 828, 1908 дә — 1045, 1920 дә — 1053, 1926 да — 1000, 1938 дә — 1212, 1949 да — 1389, 1958 дә — 2044, 1970 тә — 1764, 1989 да — 1299, 2002 дә — 1264 кеше.

КОТЛЫКЪ СОЛТАН (Кулук, Котлыгы) (?–?), Себер ханлыгы идарәчесе, Ибакъ хан-

ның улы. Атасы вафатыннан соң (1485) күрше олыс хоккемдарлары б-н көршә. 1505 елда Пермь жирләрәңә яу чаба.

Әд.: Устюжский летописный свод. М.–Л., 1954.

КОТЛЯР Леонид Михайлович (19.6.1937, Киев), механика өлкәсе галиме, физика-матем. фән. д-ры (1975), проф. (1987), ТРның атказ. фән эшлеклесе (1995). 1959 елда Казан ун-тын тәмамлый. 1964–82 дә Казан ун-тының Матем. һәм механика фәнни-тикшерену ин-тында эшли. 1982 дән Кама политехник ин-тында (Чаллы ш.; 2012 дән Казан (Идел буе) федераль ун-ты составында) югары һәм гамәли матем. каф. мөдире, бер үк вакытта, 2000 нән проректоры. Хезмәтләре гидромеханикага карый. Сыеклыкның ирекле өслекле агымнарын, сызыкча бүленгән корылмалар шартлау теориясен, градиентсыз үзгәрешле фильтрлаштыру, тигезләнмәс газ динамикасы һәм металлларны электрохимик формалаштыру теориясен тикшерә.

Х е з м.: Об одном случае струйного течения идеальной жидкости // Изв. вузов. Математика. 1976. № 2; Нелинейные задачи теории струйных течений тяжёлой жидкости. К., 1978 (автордаш); Плоские стационарные задачи фильтрации жидкости с начальным градиентом. К., 1978 (автордаш).

КОТОВ Александр Михайлович (24.1.1925, Тула өлкәсенә Серебрянопродский р-ны Крутовск а.), хакимият-хужалык эшлеклесе. Казан авиация ин-тын тәмамлый (1956). 1956–60 елларда СССР авиация сәнәгәте министрлыгының Казан проект-конструкторлык бюросы инженеры, конструкторлык бригадасы башлыгы, 1960–61 дә профком рәисе. 1961–62 дә КПССтың Казан Ленин райкомы секретаре, 1962–65 тә 1 нче секретаре. 1965–71 дә КПССтың Казан шәһәр ком-ты секретаре. 1971–85 тә ТАССР МС рәисе урынбасары (1973–80 дә 1 нче урынбасары). Сәнәгать, төзелеш, юл хужалыгы, транспорт, элмәтгә һ.б. тармактар б-н житекчелек итә. 1963–75, 1980–85 тә ТАССР (1967–71 дә Президиум әгъзасы), һәм 1975–80 дә РСФСР ЮСлары депутаты. Хезмәт Кызыл Байрагы, ике «Почёт билгесе» орденнары, медальләр б-н бүләкләнә.

Е.Б.Долгов.

КОТОВ Леонид Николаевич (21.2.1912, Тамбов ш. — 17.4.1995, Казан), хакимият-хужалык эшлеклесе. Казан авиация ин-тын тәмамлый (1936). 1936–41 елларда Казан авиация з-дында инженер, бүлек башлыгы, 1941–42 дә партком секретаре урынбасары. 1942–47 дә ВКП(б)ның Татарстан өлкә ком-тында авиация сәнәгәте бүлеге мөдире, 1947–49 да машина төзелеше бүлеге мөдире урынбасары. 1949–52 дә ВКП(б) УКның Казандагы 22 нче заводы партгоры, 1952–53 тә КПССтың Казан өлкә ком-тында сәнәгать-транспорт бүлеге мөдире. 1953–63 тә ТАССР коммуналь хужалык министры. 1963–73 тә Мәскәү технол. һәм житештерүне оештыру фәнни-тикшерену ин-тының Казан ф-лы инженеры. Авиация сәнәгәтен үстүрү мәсьәләләренә караган макаләләр авторы. Ленин ордены, «Почёт билгесе» ордены, медальләр б-н бүләкләнә.

КОТОВ Сергей Архипович (9.1.1950, Казан), спортчы, тренер (алкалы хоккей), СССРның халыкара класслы спорт остасы

(1975), Россиянең атказ. тренеры (1992). Мәскәү өлкә физик культуры ин-тын тәмамлый (1982). СССР чемпионнары (1974), СССР чемпионатларында медальләр (көмеш, 1975; бронза, 1973, 1978) ала, СССР кубогы (1974) һәм Европа чемпионнары кубогы иясе (1975). 1967–70 тә Урицкий исем. спорт клубы (Казан), 1970–71 дә Куйбышев армия спорт клубы, 1971–72 дә — ЦСКА, 1972–83 тә «Крылья Советов» (Мәскәү), 1985–86 да «Инсбрук» (Австрия) хоккей клублары составында уйный. 1983–85 тә «Крылья Советов» спорт клубының балалар-яшүсмерләр спорт мәктәбендә тренер-укытучы, 1986–2003 тә «Крылья Советов» (Мәскәү), 2003–2005 тә «Ак Барс» (Казан), 2005–06 да ХК МВД (Тверь ш.), 2006–08 дә «Сибирь» (Новосибирск ш.), 2008–10 да «Динамо» (Мәскәү), 2010 нән «Югра» (Ханты-Мансийск ш.) клублары тренеры.

КОТОВСКИЙ Михаил Петрович (7.4.1946, Белоруссия ССРның Могилёв өлкәсе, Кричев р-ны Сычик а.), генерал-майор (1984). Ташкент танк уч-щесен (1966), Сов. Союзы Маршалы Р.Я.Малиновский исем. Бронетанк гаскарларә харби академиясен (1974) тәмамлый. Чирчик, Служк, Мәскәү, Овруч-Хмельницкий, Мукачеве, Бердичев шәһәрләрендә хезмәт итә; 1966–69 елларда танк взводы, ротасы командиры, 1974–79 да штаб башлыгы, танк полкы командиры, 1979–87 дә штаб башлыгы, танк берләшмәсе командиры. 1987 дән Сүрия Гарәп Респ-касында (Дәмәшк) харби белгеч. 1990–2001 елларда Казан суворовчылар харби уч-щесе башлыгы. Кызыл Йолдыз, Халыктар дуслыгы, 1 нче һәм 2 нче дәрәжә «СССР Кораллы Көчләрендә Ватанга хезмәт иткән өчен» орденнары һәм медальләр б-н бүләкләнә.

Әд.: Бу л а т о в Н.Х. Йолдызлы йолдызлар. К., 2000; Кто есть кто в Республике Татарстан. К., 1996. Вып. 2.

КОТОВЩИКОВ Николай Иванович (30.8.1846, Казан губ., Зоя оязе Горные Моркваша а. — 25.12.1905, Казан), терапевт, мед. д-ры (1875). Н.А.Виноградов шәкертә. 1869 елда Казан ун-тының мед. ф-тын тәмамлагач, 1870–72 дә Чабакар шәһәрәндә земство хезмәтендә, табиб. 1872 дән Казан ун-тында: госпиталь терапиясе клиникасында (1875 кә кадәр), 1876–94 тә диагноз кую каф. профессору, 1894 тән госпиталь терапиясе клиникасы, 1903 тән факультет терапиясе кафедраларында; атказ. проф. (1900). Хезмәтләре диагноз кую мәсьәләләренә, чәчәк авыруын булдырмау, аускультация ысулларына карый. К. гамәли табиб буларак киң таныла. Эчке авыруларны клиник тикшерү ысуллары буенча кулланма авторы. Казан табибләре жәмгыятенә шәрәфле әгъзасы.

Х е з м.: Способы определения азотной и азотистой кислот (в разведённых растворах) индиго-серною кислотою. К., 1875; Исследование органов груди и живота. К., 1881; О вакцинации в период нагноения натуральной оспы. К., 1899.

Әд.: Биографический словарь профессоров и преподавателей Императорского Казанского университета (1804–1904). К., 1904. Ч. 2; К а з е м - Б е к А.Н. Николай Иванович Котовщиков, профессор: Некролог // Казан. мед. журн. 1905. № 5.

КОТЫЛЕВ Олег Александрович (31.1.1929, Уфа ш.), эпизоотолог, вет. фән. д-ры (1976), проф. (1979). ТАССРның атказ. вет. табибе (1979). 1952 елда Иванов а.х. ин-тын тәмамлый. 1952–53 тә Карел-Фин АССРның Пудож шәһәрәндә Үзәк зоовет. участогы мөдире, 1953–54 тә Ярославль өлкәсенә Данилов р-ны Захаровск МТСының өлкән вет. табибе, 1954–55 тә Иваново а.х. ин-тының кичектергесез хирургия ярдәме каф. ассистенты, 1955–56 да Ярославль өлкәсенә Туттаев зоотехния һәм вет. техникумы директоры урынбасары, 1956–60 та Ленинград вет. табибләре белемен камилләштерү ин-тында. 1961 дән Казан вет. ин-тында, 1977 дән аэрозольләр бүлеге мөдире. 1984 тән Бөтенроссия вет. фәнни-тикшерену ин-тының аэрозольләр б-н имунлаштыру лаб-ясе мөдире. 1994–96 да Республика вет. лаб-ясендә вет. табибе, 1996 дан А.х. терлекләре авыруларын дөвалау һәм киң сәтү чараларын камилләштерү буенча фәнни-житештерү лаб-ясендә (Биектау пос.) бүлек мөдире. Хезмәтләре аэрозоль формада биол. һәм дөвалау препаратларын куллануга, дөвалау чараларын терлекләрдә йогышлы авыруларга каршы вакциналар, бактериологик диагноз кую ысулларын эшләүгә, терлекчеләк хужалыкларын лептоспироз, листериоздан арындыруга карый.

Х е з м.: О заболевании свиней листериозом в Татарской АССР // Уч. зап. Казан. вет. ин-та. 1969. Т. 102; Групповая иммунизация свиней против листериоза // Уч. зап. Казан. вет. ин-та. 1978. Т. 129.

Әд.: Казанская государственная академия ветеринарной медицины. К., 2006.

КОЦЮБЕНКО Николай Макарович (21.5.1949, Украина ССРның Николаев өлкәсе, Первомайский р-ны Станиславчик а.), таможня хезмәте генерал-лейтенанты (1998). Одесса ун-тын тәмамлый (1980). 1971–78 дә Ильичёв, 1978–81 дә Григорьев (Украина ССР, Одесса өлкәсе), 1981–87 дә Железнодорожный (Калининград өлкәсе) таможняларында инспектор, өлкән инспектор, башлык. 1987–93 тә Казан таможнясы башлыгы, 1993–2000 дә Татарстан таможня идарәсе, 2001 дән Татарстан таможнясы башлыгы. Медальләр б-н бүләкләнә.

КОЧЕЛАЕВ Борис Иванович (19.4.1934, Мәскәү өлкәсенә Долгопрудный ш.), физик, физика-матем. фән. д-ры (1968), проф. (1970), ТАССРның, РФнең атказ. фән эшлеклесе (1984, 2000), Казан ун-тының атказ. профессору (2004). 1957 елда Казан ун-тын тәмамлый, 1960 тан шунда ук эшли, теоретик физика каф. профессору (1968 дән), каф. мөдире (1973–2000). Хезмәтләре гадәти һәм югары температуралы үтә үткәргечләрнең (ВТСП) магнит, электр һәм кинетик үзлекләренә, түбән үлчәмле системаларның һәм парамагнитик каты жисемнәрнең үзлекләренә карый. К. үтә югары ешлыклы кыр, яктылык, гипертавыш тәэсирендә парамагнитик кристаллардагы спиннар һәм фононнарын күчле корреляцияләнгән системасында нәсызыкча күренешләр теориясен төзи. Шушы теория нигезендә ЭПР сызыгы канатын импульслы туендырганда резонанслы фоннар ташкыны барлыкка килү һәм яктылыкның спинлы үтә чөчелдә күренешләрен

аңлата. Парамагниттик катышмалары булган үтә үткәргечләрде спин кинетикасы һәм ЭПР теориясен эшли. ВТСП магнитлануының гадәттән тыш тиз релаксациясе үлчәү алымын тәкъдим итә һәм ВТСПда электрон-фонон тәсірләнүләренәң ролен билгели. Ике үлчәнешле магнетикларның магнитик һәм кинетик үзлекләре теориясен спин дулкыннары турындагы күзаллаулар нигезендә үстерә. ТР Дәүләт бүләге лауреаты (2007). Хезмәт Кызыл Байрагы ордены, медальләр б-н бүләкләнә.

Х е з м.: Studies of spin-systems by means of light scattering in paramagnetic crystals // Spectroscopy of solids containing rare-earth ions. Amst., 1987 (автордаш); Spin dynamics in $La_{x}Sr_{1-x}CuO_4$ doped with Mn as revealed by an ESR study // Phys. Rev. B., 1994. V. 49 (автордаш); The Beginning of Paramagnetic Resonance. Singapore–New Jersey–L.–Hong Kong, 1995 (автордаш); Three-Spin Polarons and their Elastic Interactions in Cuprates // Mod. Phys. Lett. B., 2003. V. 17 (автордаш).

Р.Г.Усманов.

КОЧЕРГИН Анатолий Васильевич (18.11.1951, Ульянов өлкәсенәң Мәләкәс ш.), гамәли акустика өлкәсе галиме, техник фән. д-ры (1995), проф. (1997), ТРның атказ. фән һәм техника эшлеклесе (1999). 1975 елда Казан хәрби инженерлар уч-щесен тәмамлаганнан соң, Совет Армиясендә хезмәт итә (Белая Церковь ш.), 1981–85 тә Үзәк гаскәрләр төркемендә (Чехословакия). 1985 тән Казан югары артиллерия командирлары уч-щесендә, полковник (1994), артиллерия коралларын конструкцияләү, куллану һәм проектлаштыру нигезләре каф. башлыгы (1998 дән). Хезмәтләре реактив двигательлә өчкыч аппаратлар кузгалыш киткәндә туган акустик кырларның өйрәнүгә карый. К. авиация двигательләре элементларына (компрессор какаклары, турбиналар, яну камералары корпусларының эретмәле жойләре һ.б.) диагностика үткәрә, эчке янулы двигательләргә виброакустик диагностика ясай. Реактив двигательләрдә яну продуктлары агымнарының тавыш тизлегенә кадәргә һәм аннан югары тавышын киметү буенча күп кенә чаралар эшли. К. житәкчелегендә сәнәгат һәм көнүреш калдыкларын экологик чиста яндыру һәм зарарсызландыру, бер үк вакытта, чыккан газларның жылысын утилләштерү өчен термик жайланмалар уйлап табыла һәм эшләнә. Энергетика машиналары тавышының кеше эшчәнлегенә тәсірен өйрәнү буенча тикшеренүләр житәкчесе. Ишетү һәм сөйләү сәләте бозылган кешеләренә укыту өчен ишетү аппаратының (протез) универсаль технологиясен, ш.у. «ишетергә һәм сөйләргә» дип аталган методика булдыра. Уйлап табуга 22 авторлык таныклыгы һәм патенты бар. Почёт ордены, медальләр б-н бүләкләнә.

Х е з м.: Газодинамика сопел и струй ракетных двигателей. К., 1991 (автордаш); Система обучения глухих и слабослышащих на основе информационно-энергетических кодов русского алфавита. К., 2003 (автордаш); Обеспечение жизнедеятельности. К., 2004 (автордаш).

КОЧЕРГИН Сергей Михайлович (4.11.1912, Казан — 3.5.1965, шунда ук), электрохимик, химия фән. д-ры (1956), проф. (1957), ТАССРның атказ. фән һәм техника эшлеклесе (1961). 1935 елда Казан химия-технол.

ин-тын тәмамлаганнан соң, Ногинск «Грампластинка» з-дында (Мәскәү өлкәсе), 1938–41 да Мәскәү химия-технол. ин-тында эшли. 1945 тән Казан химия-технол. ин-тында: технол. ф-ты деканы (1946–53), физик химия каф. мөдире (1953–65), проректор (1957–61). Хезмәтләре электрохимик юл б-н алынган металлның һәм эретмәләрен структурасын һәм текстурасын өйрәнүгә карый. К. структураларның өйрәнү методологиясен эшли, беренчеләрдән булып төрле типтагы текстураларның классификациясен бирә. Текстураны камилләштерү процессында электролиз шартларының һәм орлык үлчәменәң тәсірен ачыклай, электролиз вакытында текстураланган өслекнең табигатен баяли, аллотроп күчешләренәң ролен билгели. Электрод процессларына ультратавыш тәсіре, икеләтелгән электр катламы төзелеше теориясен эшләү, полимер электролитларның сулы булмаган эремәләре электрохимиясе, эретмәләр составын анализлау өчен радиоактив индикаторлар файдалану буенча фәнни юнәлештә башлангычына нигез сала. Бөек Ватан сугышында катнаша. Ленин ордены, Кызыл Йолдыз ордены, медальләр б-н бүләкләнә.

Х е з м.: Текстура электроосаждённых металлов. М., 1960; Краткий курс физической химии. М., 1968 (автордаш); Electrodeposition of metals in ultrasonic fields. N.Y., 1966 (автордаш).

В.Г.Абзалова.

КОЧЕРГИНА Ольга Сергеевна (6.1.1957, Казан), невропатолог, мед. фән канд. (1988). ТР Дәүләт бүләге лауреаты (2008). 1980 елда, Казан мед. ун-тын тәмамлаганнан соң, Казан ГИДУВында эшли. 1993–94 тә Республика мед. клиника берләшмәсенен нерв авырулары клиникасында. 1994–96 да дөвалау-диагноз кую, фәнни-методик вертеброневрология үзәге директоры урынбасары, 1996–2000 да оештыру-методик эшләр буенча директор урынбасары. 2000 нән ТР Сәламәтлек саклау министрлыгының Республика саламәтлекне ныгыту клиник хастаханәсе баш табибенең оештыру-методик эшләр буенча урынбасары. Хезмәтләре вертеброневрология өлкәсенә: клиника, диагноз кую, ярдәм оештыруга карый. Дәүләт бүләге «Вертеброневрологик нерв системасы авыруларының невраль һәм мускуллардагы билгеләре, фундаменталь һәм гамәли аспектлар» хезмәтө өчен бирелә. Күп кенә укыту-методик кулланмалар авторы. Медаль б-н бүләкләнә.

Х е з м.: Особенности мышечно-тонического и нейродистрофического синдрома в детском и подростковом возрасте в зависимости от уровня поражения позвоночника // Вертеброневрология. 2002. № 1–2 (автордаш); Оценка эффективности специализированной помощи пациентам с вертеброгенными заболеваниями на основе критериев качества жизни // Вертеброневрология. 2006. № 1–2 (автордаш); Дифференциально-диагностические критерии сколиозов у детей и подростков (этиология, патогенез, клиника, классификация): Уч. пособие. К., 2005 (автордаш); Реабилитационно-профилактические мероприятия в постинсультном периоде: В 3 ч. К., 2009 (автордаш).

КОЧЕТОВ Александр Леонидович (29.4.1957, Иваново ш.), драма актёры, ТРның халык артисты (2005). Иваново химия-тех-

нол. ин-тын (1979) һәм Түбән Новгород өлкә драма театры каршындагы театр студиясен (1983) тәмамлай. 1984–87 елларда — Күкчәтау, 1987–89 да Актүбә шәһәрләрендә өлкә драма театры актёры, 1989 дан Бөгелмә рус драма театрында эшли. Күп кенә зур рольләрдә уйный: Алан Стренг («Эквус», П.Шеффер), Ричард («Барысы да бакчада», Э.Олби), Арман («Камелия ханым», А.Дюма — улы), Умберто («Филумена Мартурано», Эде Филлиппо), Эйлиф («Кураж ана һәм аның балалары», Б.Брехт), Онек («Бөкрә», С.Мрожек), Талейран («Наполеон I», Ф.Брукнер), Фредерик («Кара каләш», Ж.Ануи), Оргон («Суган суфые», Ж.Б.Мольер), Марк («Туфраксыз бакча», Л.Н.Разумовская) һ.б. Аның геройларына ачык экспрессив форма, темперамент, гамәлләрендә эзлеклекле хас.

Ю.А.Благов.

КОЧКЕШЕВ Адриан Иванович (1831, Казан — 22.2.1916, шунда ук), дин эшлеклесе. 1861 дән Казан иске дин тарафдарлары жәмгыятенәң рухани житәкчесе, Россияда иске дин тарафдарлары мәзһәбәндә поморлар б-н борадәрлектәге иң абруйлы дини китап белгечләренәң берсе. К. житәкчелегендә Казандагы *Казан Богородица чиркәве* төзелә. Ул Крюков мәкамәндә жырлау (борыңгы рус чиркәү жырын башкару ысулы, киң таралган жырлау төре) белгече буларак билгеле. Аның житәкчелегендәге Казан иске дин тарафдарлары жәмгыяте хоры иске дин тарафдарларының барлык мәзһәбләре арасында абруй казана.

Әд.: Адриан Иванович Кочкешев // Щит веры. 1916. № 4.

Е.В.Липакова.

КОЧКИН Михаил Андреевич (4.6.1908, Вятка губ. Кленовая а. — 6.1.1980, Кырым өлкәсенәң Ялта ш.), туфрак белгече, а.х. фән. д-ры (1957), проф. (1961), Украина ССРның атказ. фән эшлеклесе (1962). Горький а.х. ин-тын тәмамлай (1934). Казан (1937–41) һәм Кырым (1951–52) а.х. ин-тларында укыта. 1945 елдан Кырым саклаулыгының фәнни эшләр мөдире (Алушта ш.). 1948 дән СССР ФАнең Кырым ф-лында гыйльми секретарь (Симферополь ш.). 1956 дан Украина туфрак белеме фәнни-тикшеренү ин-тында лаб. мөдире (Харьков ш.). 1958 дән Никита ботаника бакчасында (Ялта ш.): директор, консультант (1977–80); жимеш культураларын, декоратив һәм яңа техник үсемлекләренәң рациональ урнаштыру максатында туфрак үзлекләрен һәм климат үзенчәлекләрен өйрәнү буенча эш жөелдере. Хезмәтләре таулы Кырым табигатен өйрәнүгә, табигат комплексларынан рациональ файдалануга, далалы Кырымда урман үрчүтү буенча чаралар эшлүгә карый. Үзенең тикшеренүләрендә табигат характеристикасын биргәндә, аны үсемлек-туфрак-климат системасы буларак карап, узара байләнешле комплексы алымнар куллана. Украинаның туфрак һәм агротуфрак карталары автордашы. Бөек Ватан сугышында катнаша. Октябрь Революциясе, ике «Почёт билгесе» орденнары, медальләр, ш.и. СССР ВДНХсының бер алтын һәм ике көмеш медале, Украина ССР ЮС Президиумының Мактау грамотасы б-н бүләкләнә.



И.Е. Кочнев.



Н.М. Кошаев.

Хезм.: Почвы, леса и климат горного Крыма и пути их рационального использования. М., 1967; Основы рационального использования почвенно-климатических условий в земледелии. М., 1972. *Әд.*: Памяти Михаила Андреевича Кочкина // Почвоведение. 1982. № 3.

КОЧНЕВ Александр Михайлович (3.6.1955, Алабуга ш.), педагог, технолог, техник фән. канд. (1982), пед. фән. д-ры (1998), РФНен атказ. югары мәктәп укытучысы (2003). 1977 елда Казан технол. ун-тын тәмамлаганнан соң, пластмассалар технологиясе кафедрасында эшли: 1998 дән югары проф. белем бирү педагогикасы каф. профессоры, 1999 дан ун-тның Полимерлар ин-тында: директор, бер үк вакытта пластмассалар технологиясе, 2004 тән ясалма каучук кафедралары мөдире. Хезмәтләре полимерларны үзгәртү, инженерларны кин профильле рәвшәтә техник әзерләү проблемаларына карый. Уйлап табуга 15 авторлык таныкылыгы бар.

Хезм.: Физико-химия полимеров: В 4 ч. К., 1996–97; Современная высшая школа: состояние и тенденции развития. К., 1997; Модификация полимеров. К., 2002 (автордаш).

КОЧНЕВ Иван Егорович (15.9.1921, Чистай кантоны, хәзер Алексеев р-ны Николаевский Баран а. — 8.2.1958, шунда ук), Сов. Союзы Герое (24.3.1945), гв. өлкән сержанты. Туган авылында колхозда тракторчы булып эшли. 1941 елның апреленнән Кызыл Армия сафларында. 1941 нең сентябреннән Бөек Ватан сугышы фронтларында, 995 нче укчы полкка орудие командиры (2 нче гв. армиясенен 263 нче укчы дивизиясе). Дон, Сталинград, Көнъяк, 1 нче Балтыйк буе һәм 3 нче Белоруссия фронтлары гаскәрләре составында Сталинград сугышында (1942–43), Донбасс, Мелитополь (икесе дә — 1943), Шяуляй, Мемель (икесе дә — 1944) һәм Көнчыгыш Пруссия (1945) һөжүм операцияләрендә катнаша. 1944 нең 16 — 19 августында Балтыйк буен азат итү сугышларында батырлык күрсәтә: Литва ССР терр-ясендә барган аяусыз сугыш барышында К. расчәт составында туп уты б-н дошманның 4 танкын, штурмлау тубын, 5 бронетранспортёрын һ.б. хәрби техникасын сафтан чыгара. Демобилизацияләннгәннән соң, 1958 дән туган авылында авыл советы рәисе булып эшли. Ленин ордены, 2 нче һәм 3 нче дәрәжә Дан ордены һәм медальдәр б-н бүләкләнә.

Әд.: Батырлар китабы — Книга Героев. К., 2000; Х а н и н Л. Герои Советского Союза — сыны Татария. К., 1963; Герои Советского Союза — наши земляки. К., 1984. Кн. 2; Герои Советского Союза: Краткий биограф. словарь. М., 1987. Т. 1.

М.З.Хәбибуллин.

КОЧНЕВ Олег Сергеевич (17.8.1932, Казан — 8.2.1993, шунда ук), хирург, мед. фән. д-ры (1972), проф. (1974), ТАССРның атказ. фән эшлеклесе (1987). 1956 елда Казан мед. ин-тын тәмамлагач, Баулы р-н хастаханәсендә эшли. 1960 тан Казан ГИДУВының хирургия, 1980 нән кичектергесез ярдәм хирургиясе кафедраларында. Хезмәтләре үт юллары һәм корсак куышлыгы органнары авыруларына диагноз кую, эндоскопия, лимфология, яраларны дөвалауга карый. К. кичектергесез хирургиядә корсак куышлыгы эгъзаларына диагноз кую ысулларын эшли һәм тәкъдим итә, шу. тукумаларны тоташтыруны, папиллоспазмга һәм папиллостенозга диагноз куюның яна ысулларын тәкъдим итә; хирургиядә яраларны тизрәк төзәтү, эренләүне булдырмау өчен ксизедон препаратын кулланылышка кертә; эренле яраларны эшкәртү һәм аларны булдырмау өчен аппарат уйлап таба. К. — эндоскопик хирургиядә, лимфологиядә һәм яралар турында тәгълиматта оригиналь юнәлеш авторы. Уйлап табуга 7 авторлык таныкылыгы бар.

Хезм.: Хирургия неотложных заболеваний. К., 1981; Экстренная хирургия желудочно-кишечного тракта. К., 1984; Способы ушивания ран. К., 1992 (автордаш).

КОЧНЕВА Надежда Михайловна (25.10.1951, Казан), актриса, ТРның халык артисты (2009). 1975 елда Казан театр уч-шесен тәмамлый. 1974–89, 1991–96 һәм 1997 дән Казан Яшь тамашачылар театры (ТЮЗ) актрисасы, 1989–91 дән Киров, 1996 да Чиләбе яшь тамашачылар театрларында эшли. Ялкынлы, эчкерсез яшүсмер кызлар рольләрен уйнай. «Можиза тудырчы» (У.Гибсон пьесасы буенча) спектаклендә актриса ишетми-күрми торган, бары кашпаш тою органнары гына эшләгән Элен образының катлаулы эчке дөньясын ачып сала; ул яши торган караңгылыктан бөтен барлыгы б-н котылырга теләгән кыз бала образын янча гүдәләндереп, К. үзенең тәжрибәле башкаручы булып өлгүрен раслый. Тышкы күренешендә төгәл уйланылган булуы б-н беррәттән актриса чынбарлык б-н экренләп элементә урнаштырырга тырышучы кешенә эзлекле рәвшәтә үзгәреш кичерә баруын тәэсирле һәм ышандырырлык итеп күрсәтә. Бу аңа тирән мәгънә салынган образ тудырырга ярдәм итә. К. башкаруында Катя («Сөйгәннәрегез белән аерылышмагыз», А.М.Володин), Елена («Жәйге төндә күргән төш», У.Шекспир), Бетти («Хәтәр борылыш», Дж.Б.Пристли), Инфанта («Сид», П.Корнель), Елена Тальберг («Турбиннар көннәре», М.А.Булгаков), Эльвира («Санта Крус», М.Фриш), Инга («Ашыгучы юлаучылар», А.Н.Казанцев) рольләре психол. яктан төгәл уйланылган, тирән эчтәлекле булулары б-н аерылып торалар. Аларда актриса нечкә күңелле, рухи яктан камил, матур, үз-үзләрен аямаучы фидакар хатын-кыз образларын гүдәләндерә. К. ижат иткән Репникова («Июньдә хушлашу», А.В.Вампилов), Пахомов хатыны («Профиль һәм анфас», В.М.Шукшин повестьлары буенча), Романның әнисе («Романнар гаиләсе», В.Сигарёв), байбикә Капулетти («Ромео һәм Джульетта», У.Шекспир) — тормыш

дөрәсләгенә туры килә торган, тирән психологизм б-н сугарылган характерлы образлар. *Ю.А.Баязов.*

КОШ АУЛАЧЫ КРӘСТИЯННӨР, сарай егермейстеры карамагындагы удел крәстияннәре категориясе. Аучы кошларны (карчыга, лачын, шонкарларны) тоту һәм өйрәтеп патша сараена жибәру б-н шөгьльләнгәннәр. 1731 елгы Фәрман буенча алар ел саен Мәскәүгә 20 шонкар һәм 30 лачын жибереп торырга тиеш булганнар. Чыгымнар һәм хезмәт хакын К.а.к. тамождан һәм кабакардан кәргән табышлардан алганнар. Лачын аулаучылар — Переяславль-Залесский, Ростов шәһәрләрендә, Суздаль, Белозёрск һәм Вологда өязләрендә, шонкар аулаучылар Казан һәм Пермь губерналарында, Себердә кәсепчелек иткәннәр. 1746 да халык саны алу мәгълүматлары буенча К.а.к. 868 кеше исәпләнгән. Казан губернасында алар Казан, Козьмодемьянск, Зөя һәм Чабаксар өязләрендә яшәгән. 1800 дән Россиядә бу категория (Казан губернасындагы 102 ир-аттан тыш) дәүләт крәстияннәре төркеменә күчәрдә. 1827 нең августында хөкүмәт аларның барысын да салым түләүче катлауларга — шәһәр кешеләре (сәүдәгәрләр, мещаннар) һәм дәүләт крәстияннәре катлауларына күчерү турында карар кабул итә.

Әд.: Б р о к г а у з Ф.А., Е ф р о н И.А. Энциклопедический словарь. СПб., 1898. Т. 48; Х а й р у т д и н о в Р.Р. Управление государственной деревней в Казанской губернии в конце XVIII — первой трети XIX вв. К., 2002.

КОШ ТЕЛÉ, татар халкының милли ризыгы. Сөткә, майга, йомыркага изелгән камырдан жәймә жәеп, кош теле кебек озынча итеп киселә һәм чәлпәк, урама, гөлбәнәк, роза рәвшенә китерелеп, кайнап торган майда пешерелә. Суынга, өстенә шикәр оны сибеп, табынга куела.

Әд.: Ә х м ә т ж а н о в Ю.Ә. Татар халык ашлары. К., 1999.

КОШ ЯСМЫГЫ (Thesium), санталчалар семьялыгынынн ярымпаразит күпчәллек үләнчел үсемлекләр ыругы. 250 дән артык төре билгеле, Антарктидадан тыш бөтен Жир шары буйлап таралган. ТР терр-ясендә 2 төре бар. Чыпчык чикләвөгә (T. ebracteatum) — ара-тирә барлык, күбрәк көньяк районнарда; кыр К.я. (T. argense) Идел алдында һәм Кама арыягында очрый. Далаланган болындарда, куаклар арасында үсә. Башка үсемлек тамырларында паразитлык итә. 15–30 см биелектәге үсемлек. Тамырлары нәзек, озын. Сабагы туры яки аз гына ботаклы. Яфраклары чиратлашкан, кыяк-ланцетсыман, бөтен читле. Чәчәкләре вак, тонык төстә, һәрберсе беррәч чәчәк яны яфраклы, шу. кыр К.я. икешәр чәчәк яны яфракчыклы. Жимеше — чикләвекчек. Июньдә чәчәк ата. Жимешләре июльдә өлгөрә. Орлыктан үрчи. Чыпчык чикләвөгә ТРның Кызыл китабына кертелгән.

КОШАЕВ Николай Михайлович (22.5.1911, Уфа губ., Минзәлә өязе Чаллы а. — 25.9.1976, Мәскәү), Сов. Союзы Герое (11.3.1944), гв. полковнигы. Урал индустрия ин-тын (1934), В.В.Куйбышев исем. Хәрби инженерлар академиясе каршындагы командирлар составы

белемен күтүрү курсын тамамлы (1937, Мәскәү). Түбөн Тагил шәһәрндә металлургия з-дында төзүче-инженер булып эшли. 1935 елдан Кызыл Армия сафларында. Совет гаскәрләренен Көнбатыш Украина походында катнаша (1939). 1941 нең июненнән Бөек Ватан сугышы фронтларында, 2 нче танк армиясендә 11 нче гв. танк бригадасы командиры. Брянск, Узк, 1 нче, 2 нче Украина һәм 1 нче Белоруссия фронтлары гаскәрләре составында Курск сугышында (1943), Чернигов-Припять (1943), Корсунь-Шевченко, Умань-Ботошаны, Люблин-Брест (барысы да — 1944), Варшава-Познань, Көнчыгыш Померания һәм Берлин һөжүм операцияләрендә (барысы да — 1945) катнаша. 1944 нең март башында Умань шәһәре янында батырлык күрсәтә: дошман тылына танклар төркеме рейдын житкәли; аның житкәчелгендә танкистлар дошман штабын басып ала, элемтәне һәм коммуникацияләрне боза, берничә танкны сафтан чыгара. 1944 тән Мәскәүдә Корыч һәм эретмәләр ин-тының хәрби кафедрасы башлыгы булып эшли. 1962 дән отставкада. Ленин ордены, ике Кызыл Байрак, 1 нче дәрәжә Ватан сугышы, ике Кызыл Йолдыз орденнары һәм медальләр б-н бүләкләнә.

Әд.: Батырлар китабы — Книга Героев. К., 2000; Х а н и н Л. Герои Советского Союза — сыны Тарии. К., 1963; Герои-освободители Черкащины. Днепротетровск, 1980; Герои Советского Союза: Краткий биограф. словарь. М., 1987. Т. 1.

М.З.Хәбибуллин.

КОШКИ авылы, Әлки р-нында, Базарлы Матак авылынан 23 км көньяк-көнбатыштарак, Бизнә елгасы буенда. 2010 елда 164 кеше (2002 елгы халык исәбе буенча, руслар — 78%) яши. Халкының төп шөгыле — кырчылык, мөгезле эре терлек асрау. Урта мәктәп, мәдәният йорты, китапхана. 1700 дән мөгълүм. Рев-циягә кадәргә чыганақларда Троицкий-Кошкино исеме б-н дә билгеле. 1860 елларга кадәр халкы дәүләт крәстияннәре катлавына керә, игенчелек, терлекчелек, балык тоту ятмәсә бәйләү, он тарту, кирпеч сугу, балта эше һәм төгәрмәч ясау б-н шөгыльләнә. 20 йөз башында К.да Троица чиркәве, чиркәү-приход мәктәбе (1884 тә ачыла), 13 жил тегермане, ярма яргыч, 1 казна шәраб һәм 3 вак-төякләр кибете була; ярминкә (6 декабрьдә) эшли. Бу чорда авыл жәмәгатенең имана жире 3780,8 дис. тәшкил итә. 1920 гә кадәр Казан губернасының Спас өязе Кузнечиха волостенда, 1920 дән ТАССРның Спас кантонында. 1930 ның 10 августыннан — Спас, 1935 нең 10 февраленнән — Кузнечиха, 1960 ның 28 октябреннән — Куйбышев, 1965 нең 12 гыйнварыннан Әлки р-нында. Халык саны: 1782 дә — 114 ир-ат; 1859 да — 1086, 1897 дә — 1640, 1908 дә — 1959, 1920 дә — 1798, 1926 да — 1128, 1938 дә — 735, 1949 да — 665, 1958 дә — 595, 1970 тә — 593, 1979 да — 399, 1989 да — 310, 2002 дә — 282 кеше.

КОШКИ РАЙОНЫ, Самара өлкәсенең тоньягында урнашкан. 1928 елда оештырыла. Майданы — 164,6 км². Узәге — Кошки авылы (Самара шәһәрәннән 130 км тоньяктарак). Халкы — 25,8 мең кеше (2010), 2,5 мең татар

(2002). Татарлар, башлыча, Иске Фәйзулла (300 кеше), Яңа Фәйзулла (300), Березки (130), Моисеевка (30) авылларында яшиләр. К.р.нда татарлар 19 йөзгә 1 нче яргысында күренә башлы: Сембер һәм Казан губерналарынан күчеп килүчеләр Иске Фәйзулла авылына нигез салалар. 1910 елда барлык татар торак пунктларында мәчетләр була, Иске Фәйзуллада 2 мәктәп эшли. Хәзерге вакытта Иске Фәйзулла һәм Яңа Фәйзулла авылларындагы ике мәктәптә татар теле фән буларак укытыла. Район мәдәният йорты каршында «Идел» татар ансамбле эшли. К.р.нда генерал-лейтенант Х.И.Мирзажанов, тарихчы Г.С.Сабиржанов, шагыйрь Г.Ш.Сәгыйров туган.

КОШКИ-ЯҢА ТИМБАЙ авылы, Тәтеш р-нында, Тәтеш шәһәрәннән 30 км көньяк-көнбатыштарак, Кылна елгасы буенда. 2010 елда 227 кеше (чуашлар) яши. Халкының төп шөгыле — кырчылык, терлекчелек. Урта мәктәп, мәдәният йорты, китапхана. 1728 дән мөгълүм. 1860 елларга кадәр халкы удел (1797 гә кадәр — сарай) крәстияннәре катлавына керә, игенчелек, терлекчелек, балта эше б-н шөгыльләнә. 20 йөз башында К.-Я.Т.да чиркәү, Халык мәгарифе министрлыгының 2 сыйныфлы мәктәбе, хатын-кызлар мәктәбе, агач эшләрә остаханәсе була. Бу чорда авыл жәмәгатенең имана жире 1718,9 дис. тәшкил итә. 1920 гә кадәр Сембер губернасының Буа өязе Борындик волостенда, 1920 дән ТАССРның Буа кантонында. 1930 ның 10 августыннан — Тәтеш, 1938 нең 4 августыннан — Олы Тархан, 1959 ның 12 октябреннән Тәтеш р-нында. Халык саны: 1859 да — 679, 1880 тә — 812, 1897 дә — 1016, 1913 тә — 1244, 1920 дә — 1258, 1926 да — 1042, 1938 дә — 865, 1949 да — 492, 1958 дә — 272, 1970 тә — 577, 1979 да — 416, 1989 да — 232, 2002 дә — 249 кеше. К.-Я.Т. — чуаш халкының мәгърифәтче педагогы И.Я.Яковлевның туган авылы (аның музее эшли).

КОШКИ-ЯҢА ТИМБАЙ ШӘҺӘРЛЕГЕ, к. Хулаш шәһәрлеге.

КОШКИН Андрей Евдокимович (18.12.1922, Зоя кантоны Зур Подберезье а. — 30.1.1958, Мари АССРның Волжск ш.), Сов. Союзы Герое (22.2.1944), гв. кеч сержанты. Волжскида кәгазь комб-тында эшли. 1941 елның июненнән Кызыл Армия сафларында. 1942 нең августыннан Бөек Ватан сугышы фронтларында, 106 нчы гв. аерым разведка ротасы разведчигы (37 нче армиянең 110 нчы гв. укчы дивизиясе). Көнъяк, Тоньяк Кавказ, Кавказ арты, Дала, 2 нче һәм 3 нче Украина фронтлары гаскәрләре составында Донбасс операциясендә (1942), Кавказ (1942–43) һәм Днепр елгасы очен барган сугышларда (1943), унъяк яр Украинаны (1944) азат иткәндә, Яссы-Кишинёв һөжүм операциясендә (1944) катнаша. 1943 нең сентябрь-октябрь айларында Днепр елгасын кичкәндә батырлык күрсәтә: 29 сентябрьдә бер төркем сугышчылар б-н дошманның көчле уты астында, беренчеләрдән булып, елганы кичеп чыга; Кременчуг шәһәре (Полтава өлкәсе) янында дошманның оборона системасы ут нокталарын ачыкый һәм мөһим документларны

кулга төшерә; 5 октябрьдә К. житкәчелгендә разведчиклар төркеме Кудеволака авылы (Украина ССРның Кировоград өлкәсе Онуфриев р-ны) янында дошманның сугыш кораллары һәм ятулык складларын шартлата, солдатларын әсирлеккә ала. Сугыштан соң демобилизацияләнә.

Туган төбәгендә кәгазь комб-тында эшли. Ленин ордены, Кызыл Байрак ордены һәм медальләр б-н бүләкләнә. Волжск шәһәрнен Геройлар аллеясында аңа бюст, кәгазь комб-ты алдында барельеф куела, бер урамга исеме бирелә.

Әд.: Батырлар китабы — Книга Героев. К., 2000; Наши герои. Йошкар-Ола, 1985; Герои Советского Союза: Краткий биограф. словарь. М., 1987. Т. 1.

М.З.Хәбибуллин.

КОШКУНМАС АГАЧ (Rhamnus), эт шомыртычалар семьялыгынын куаклар яки зур булмаган агачлар ыругы. 140 ка якын төре билгеле, Европа, Азия, Африка һәм Тоньяк Америкада таралган. ТР терр-ясендә бер төре — К. а. (эт шомырты) (R. cathartica) бар. Республиканың барлык районнарында очрый. Далаланган коры тау битләрендә, урман буйларында, елга тугайларында үсә. 3 м га кадәр биеклектәге нык, күп ботаклы куак, ботаклары чәчәкчеле. Яшь ботакларының кабыгы кызгылт көрән, ялтравыклы, карт ботаклары һәм көүсәсе кара төстә диярлек, кытыршы, катлау-катлау булып яргаланган. Яфраклары каршыдаш, эллипссыман. Чәчәкләре вак, саргылт яшел, яфрак куентыгында бәйләмгә жыелган. Жимеше — сусыл, шарсыман кара төшчә. Май-июньдә чачәк ата. Жимешләре август-сентябрьдә өлгәрә. Орлыктан үрчи. Кабыгында — органик к-талар, эфир мае, дуплау матдәләре, жимешендә флавоноидлар, шикәр, пектин матдәләре, антрагликозидлар бар. Яфраклары С витаминна бай. Халык медицинасында жимешләрен суы эч йомшарту чарасы буларак кулланыла. Декоратив, баллы үсемлек. Узгачыннан вак эшләнмәләр ясыллар.

КОШЛАР (Aves), умырткалы хайваннар классы. 27 отрядка, 270 семьялык һәм 2400 ыругка берләшкән 9 меңгә якын төрне үз эченә ала. Арктикадан Антарктидага кадәр таралган, 80% ка якын төр — тропикларда. Татарстан терр-ясендә 321 төр (19 отряд), ши. оя коручы 198 төр, 52 — күчмә, 71 очып килгән төр. Чыпчыксыманнар (130), шөлдисыманнар (59), казсыманнар (32), лачыныманнар (31) отрядындагы төрләр аеруча күп. Чыпчыксыманнар отрядында 21 семьялык, *арәмә чыпчыклары* (26 төр), *тау чыпчыклары* (19), *чөбечке кошлар* (19) аеруча күп санда. Оя коручы К.дан чыпчыксыманнар (94 төр), шөлдисыманнар (27), лачыныманнар (18), казсыманнар (11) отряды вәкилләре очрый. К.ның күпчелеге урманнарда (тавык карчыгасы, бүдәнә карчыгасы, гади елак карчыга, сары чыпчык һ.б.), сулыкларда (соры яңаклы



А.Е. Кошкин.

чомга, кыр үрдәге, соры үрдәк һ.б.), аз өлеше — кырларда, болын, торак пунктларда (йорт чыпчыгы, кара карга, гади сыерчык, кара керәшә һ.б.) яши. Татарстан терр-ясында яшәүче К. арасында 5–8 г лы кечкенә кошлар (сары башлы кәрлә тургай) һәм 10 кг га кадәрле, ш.у. аннан да авыррак зур кошлар (ысылдык аккош) да бар. Аеруча үзенчәлекле билгеләренәч берсе — темп-ра үзгәрешләрәннән саклаучы һәм очу вакытында мөһим роль уйнаучы йон-каурык капламы. Күпчелек кошларның тән төзелеше очуга жайлашкан: алгы очлыклары канатларга өверелгән, скелеты жинеләйгән, күкрәк мускуллары бик көчле, тире астында һава куйшыклары урнашкан. Күрү һәм сизу органнары яхшы үскән. Оялау ысуллары һәм урыннары күп төрле. Йомырка салып үрчиләр. Үсемлек һәм хайван азыклары б-н тукланалар. Бөжәк ашаучы К. (песнәкләр, *чыелдык кош*, *урмәләч*, эрәмә чыпчыклары, *камыш чытчыклары*, чебенче кошлар һ.б.) урман һәм а.х. кортыкчыларын, ерткыч К. (лачыңсыманнар һәм ябалаксыманнар) тычкансыман кимерүчеләрне юк итәләр; кайберләре бакча культураларына, чөчүлекләргә зарар китерә. Көртлек кош, *суер*, *божыр*, *урман үрдәге*, *бытбылдык* һ.б. — ау спорты объекты. Күбесе — йорт тавыгы, үрдәк, күркә, каз токымнарының нәсел башы. 84 төре ТРның Кызыл китабына кертелгән.

КОШМАН авылы, Кайбыч р-нында, Олы Кайбыч авылынан 5 км көнчыгыштарак урнашкан. 2010 елда 714 кеше (татарлар) яши. Халкының төп шөгыле — кырчылык, мөгезле эре терлек асрау. Урта мәктәп, мәдәният йорты, китапхана. 2 мәчет. К. Казан ханлыгы чорында төзелгән һәм 1948 дә кушылган Олы һәм Кече Кошман авылларын берләштерә. 18 йөздә — 19 йөзгә 1 нче яртысында ике авыл халкы да дөүләт крәстияннәре катлавына керә, игенчелек, терлекчелек, кирпеч сугу б-н шөгыльәнә. 20 йөз башында Олы Кошманда волость идарәсе урнаша, ике авылга 3 мәчет, 2 мәдрәсә, 1 су һәм 6 жыл тегермәне, 11 вак-төякләр кибете эшли. Бу чорда ике авыл жәмәгатенең имана жире 2652,3 дис. тәшкил итә. 1920 гә кадәр Олы Кошман авылы — Казан губернасының Зоя өязе Кошман волосте үзәге, 1920 дән ТАССРның Зоя кантонында. 1927 нең 14 февраленнән — Ульяново, 1927 нең 1 августыннан — Кайбыч, 1963 нең 1 февраленнән — Буа, 1964 нең 4 мартыннан — Апас, 1991 нең 19 апреленнән Кайбыч р-нында. Халык саны (2 авыл халкы бергә): 1782 дә — 235 ир-ат; 1859 да — 1407, 1897 дә — 2404, 1908 дә — 2916, 1920 дә — 2289, 1926 да — 2160, 1938 дә — 1297, 1949 да — 1323, 1958 дә — 1141, 1970 тә — 1182, 1979 да — 979, 1989 да — 746, 2002 дә — 843 кеше.

КОШТАУЛЫ авылы, Апас р-нында, шәһәр тибындагы Апас посёлогынан 18 км көньяк-көнбатыштарак, Ульянов — Зоя тимер юлы буенда. 2010 елда 280 кеше (татарлар) яши. Халкының төп шөгыле — кырчылык, мөгезле эре терлек асрау. Май з-ды. Башлангыч мәктәп, мәдәният йорты, китапхана. Мәчет. 1647–51 еллардан мәгълүм. 18 йөздә —

19 йөзгә 1 нче яртысында халкы дөүләт крәстияннәре катлавына керә, игенчелек, терлекчелек, тимерчелек, ат дирбиясе ясау б-н шөгыльәнә. 20 йөз башында К.да мәчет, мәдрәсә, 2 жыл тегермәне, 2 тимерчелек, 5 бакалея кибете эшли. Бу чорда авыл жәмәгатенең имана жире 1299,6 дис. тәшкил итә. 1920 гә кадәр Казан губернасының Тәтеш өязе Килдураз волостенда, 1920 дән ТАССРның — Тәтеш, 1927 дән Буа кантонында. 1930 ның 10 августыннан — Апас, 1963 нең 1 февраленнән — Буа, 1964 нең 4 мартыннан Апас р-нында. Халык саны: 1782 дә — 111 ир-ат; 1859 да — 428, 1897 дә — 837, 1908 дә — 994, 1920 дә — 1227, 1926 да — 1140, 1938 дә — 888, 1949 да — 913, 1958 дә — 680, 1970 тә — 618, 1979 да — 475, 1989 да — 336, 2002 дә — 324 кеше.

КОШЧАК БӘК (? — 1551, Мәскәү), углан, Казан ханлыгының хәрби һәм дөүләт эшлеклесе. 1546–51 елларда Сафаргәрәй хан, Сөембикә ханбикә чорында хөкүмәтне житәкли. Мәскәү тарафдарларына каршы көрәшә. Шаһгалу хан вакытында Казан ханлыгынан кача, христарга эсирлеккә элгә. Христианлык кабул итүдән баш тарткач, жәзалап үтерелә.

Әд.: В е л ь я м и н о в - З е р н о в В. В. Исследование о касимовских царях и царевичах. СПб., 1863. Ч. 1. *М.Г.Госманов.*

КОШЧЫЛЫК, терлекчелекнең йомырка, ит, мамык һәм йон житештерү өчен кош үрчетү б-н шөгыльәнүче тармагы. ТР да тавык, каз, үрдәк, күркә асрыйлар. Продукциянең төп күләме 8 кошчылык фабрикасы һәм 2 кошчылык совхозында, «Птицевод» кошчылык з-дында (Бөгелмә р-ны), «Юдино» кош репродукторында (Яшел Үзән р-ны), 15 кошчылык инкубатор станциясендә, фермер хужалыкларында һәм шахси хужалыкларда житештерелә. 1960 еллар урталарына кадәр Татарстанда К. башлыча, экстенсив юл б-н алып барыла. Гадәттә колхоз һәм совхозларда кечкенә кошчылык фермалары өстенлек итә, аларда башлыча кул хезмәте файдаланыла, житештерүчәнлек түбән була. Уртача бер колхозга — 860, бер совхозга 2000 йомырка тавыгы туры килә, бер тавыктан елга 66–102 йомырка алына. Республикада интенсив хужалык формаларына корылган берничә эре кошчылык совхозы эшли: Чаллы (хәзер Тукай) р-нында «Красный Ключ», Бөгелмә р-нында «Бөгелмә» (нәсел с-зы), Питрәч р-нында «Колай», Лаеш р-нында «Комсомольский». 1965 елда Татарстан «Птицепром» тресты (1987 дән — «Татарское» ЖБ, 1999 дан — «Татптицепром» а.х. ЖБ, 2003 тән — «Колай» с-зынан тыш югарыда саналган барлык хужалыкларны берләштергән АЖ) һәм 34 кошчылык инкубатор станциясе төзелә. К. сәнагать нигезендә алып барыла башлай. 65–90 елларда К. тармагында житештерү интенсив рәвештә үсә, эре пр-тиеләр барлыкка килә: йомырка житештерү юнәлешендә «Юбилейная», «Чаллы» ф-калары; «Казан», «Питрәч», «Тукай», «Түбән Кама» бройлер ф-калары; ит өчен үрдәк, күркә житештерүче совхозлар. Эшлән килүче хужалыкларда яңартулар кертелә. «Птицепром» системасындагы пр-тиеләрдә йомырканың

тулай жыемы 25,6 млн.нан 814,9 млн. данагә, кош ите сату 0,56 меңнан 43,4 мең *m* га жита, 1 мең йомырка житештерү өчен тотылган хезмәт 22,9 дан 1,52 кеше/сәгаткә кала, азык чыгымнары 450 дән 187 азык берәмлегенәчә кими, тармакның рентабельеге 58,9% тәшкил итә. Тотылган чыгымнар 1,5–2 ел өчендә каплана.

Базар икътисадына күчүнең башлангыч чорында (1991–98) азык һәм энергия ресурслары кыйммәтләнгән шартларда, продукция житештерү күләме кискен кими. 1998 дә йомырка житештерү 1990 ел б-н чагыштырганда 36,2%ка, ит житештерү — 51,3%ка кими. Пр-тиеләрнең күпчелеге зыянга яки аз файда б-н эшли, шул сәбәпле кошларны яңартып тору мөмкинлеге калмый. «Апас», «Буа» һәм «Түбән Кама» кошчылык ф-калары, «Атабай», «Комсомольский» с-злары яшәүдән туктый. Республика шәһәрләренә чит ил продукциясе кертелә. 1999 дан Татарстанның К. тармагы үсешендә яңа чор башлана. Кошчылык ф-каларының байтагы эре инвесторларга («Ак Барс» холдинг компаниясе, «Татэнерго», «Татфондбанк», «Таттрансгаз» һ.б. АЖләре) бирелә, кошчылык пр-тиеләрендә милек реформасы уздырыла. Кошчылык ф-каларында жиһазлар яңартыла, житештерүчәнлеге зуррак булган тавык кросслары сатып алына, яңа технологияләр кертелә, азыктагы компонентлар балансы көйләнә, ит продукциясен эшкәртү тамырдан үзгәрә. Күп кенә кошчылык ф-каларында реконструкция уздырыла: «Лаеш» (2004–07), «Чаллы» (2003–07), «Чистай кошчылык фабрикасы» АЖ (2006–07). «Тукай кошчылык фабрикасы» АЖ 2003 тә «Чаллы-бройлер» ЖЧЖ дип үзгәртелә, аның составына «Чаллы» (2004), «Түбән Кама» (2005) ф-калары кертелә. 2006 да дөнья стандартларына ярашлы кош ите эшкәртү комплексы (куәте сәгаткә 9 мең кош) сафка баса. Катнаш азык б-н «Кама-зернопродукт» АЖ (Чаллы), «Казан-зернопродукт», «Магнитогорск-комбикорм», «Ситко» икмәк продуктлары АЖ, «Биофакторы» ЖЧЖ (Екатеринбург), «Кормозаготовка» ЖЧЖ (Мәскәү), «Провими» ЖЧЖ (Мәскәү, Түбән Новгород), «Содружество» компаниясе (Балтыйк буе) тәмин итә. Кошчылык ф-каларының кайберендә катнаш азык цехы бар. Татарстанда тавыкларның йомырка һәм ит юнәлешләрендәге кросслары асрала. Йомырка юнәлешендәге кроссларның барысы да йомырка тавыкларынан иң яхшы токым саналучы ак леггорннан китереп чыгарылган. 1980–90 елларда республикада ике линияле П-46 кроссы үрчетелә, йомырка юнәлешендәге барлык кошчылык хужалыкларында шул кросс таралыш ала. 1999 дан әлеге кросс Голландиянең «Хендрикс» фирмасынан кайтарылган дүрт линияле кросс — ак бованс б-н яхшыртыла (тавыкның йомырка салышылыгы — 350 данә, йомырканың уртача массасы — 61–62 г).

1990 еллар ахырында Свердловск өлкәсеннән кертелгән родонит кроссы киң тарала, йомырка юнәлешендәге тавыкларның 42% чамасы шул кросска карый. Әлеге кросс югары генетик потенциалга ия: тавыкның йо-

мырка салышлыгы 296 данә. Аерымлылык билгесе — төс буенча аутосекслы (бер тәүлеклек чебиләрнең ачык сарылары — тавык, сорылары — этәч).

21 йөз башында «Птицевод» дәүләт нәсел з-ды белгечләре Бөтенроссия К. фәнни-тикшеренү һәм технол. ин-тлары галимнәре б-н берлектә житештерүчәнлегә югары булган өч линияле бөгелмә кроссы (БТ-125) булдыра. Бу кроссның 50 процентлы житештерүчәнлеккә ирешү чоры — 145 көн, йомырка салышлыгы — 300–320 данә, чеби чыгару — 86%, чебиләрнең сакланшыгы — 98%. 1 мең йомырка алу өчен 1,47 ц азык берәмлеге тотыла. Кайбер кошчылык хужалыкларында 1990–2000 елларда Германиядән кайтарылган ак ломанн, соры ломанн кроссына караган тавыклар үрчәтелә. Йомырка өчен тавык асрау б-н шөгьльләнүче иң әре хужалыклар (2011): «Птицевод» нәсел з-ды — 273 мең, Бөгелмә р-нындагы «Репродукт» — 107 мең, Лаеш р-нындагы «Юбилейное» — 2 млн. 505 мең, «Лаеш» кошчылык комплексы — 588 мең, «Лениногорск кошчылык фабрикасы» — 230 мең баш.

Корниш, плимутрок, лангшан, брама һ.б. токым төркемнәре ит юнәлешенә карый. Бройлер алу өчен кулланыла торган хәзерге кроссларның барысы да корниш (ата форма) һәм ак плимутрок (ана форма) нигезендә китереп чыгарылган. Ит өчен тавык асрау б-н Тукай р-нының «Чаллы-бройлер» ЖЧЖ (2011 дә — 4 млн. 23 мең баш), «Казан» кошчылык фабрикасы» АЖ (1 млн. 300 мең), «Ак Барс–Питрәч» агрофирмасы (923 мең), Яшел Үзән р-нының «Марс» крәстиян фермер хужалыгы (57 мең баш; Франциядән кайтарылган «гибри» ит тавыклары кроссларың, азрак күләмдә Россиянең «конкурент», «смена» кроссларын үрчәтә) шөгьльләнә. К. тармагы пр-тиеләре тарафыннан ел саен 3 млн.нан артык чеби һәм бәбкәләр сатыла (1980 елларда бу сан 10–14 млн. га жылы).

2011 ел башына республикада 30 мең каз исапланә, шуларның 15,7 меңе — йомырка сала торган ана казлар. Токымнары: 60% — линд, 30% — рейн (Венгриядән кайтарылган), 10% — Кубань казлары. Каз асрау б-н Питрәч р-нының «Карповка» ярдәмче хужалыгы (10 мең), «Чистай» агрофирмасы (5 мең), «Гайфуллин һәм К⁹» ЖЧЖ (2 мең) шөгьльләнә. 2010 да үрдәкләр саны 10 мең, шул исәптән ана үрдәкләр 7,5 мең баш. Башлыча, Пекин үрдәкләре үрчәтелә. 2011 елда республиканың К. тармагында тулаем 13 млн. баш кош (шуннан 3,6 млн. — йомырка тавыгы) исапланә, 2011 елгы күрсәткечләр (тиңдәшле рәвештә): 7217,8 млн. һәм 2588,9 млн. Шаһси хужалыкларда кош-кортның төрлесең, шул исәптән тәвә кошлары да асрала. 2011 дә 13 мең т кош ите житештерелә.

ТРның азык-төлек базарында «Татптицепром» АЖ өлеше: кош ите буенча — 50% чамасы, йомырка буенча — 95,6%. Кош итеннән 200 ләп исемдәге продукция житештереләп сатыла. Татарстанның К. тармагы житештергән продукциянең 25% ы күрше өлкә һәм республикаларга чыгарыла, ш.у. Мәскәү, С.-Петербург һ.б. шәһәрләргә озатыла.

2000–11 елларда халыкара һәм Россия күләмендәге конкурсларда респ-каның К. тармагы житештергән продукция 13 алтын, 8 көмеш медалы яулый, лауреат дипломына лаек була, Россиянең иң яхшы 100 товары исемлегенә кертелә. К. өлкәсендә эшләрчеләрдән дәүләт бүләкләренә лаек булчылардан: Соц. Хезмәт Герое — 1, РФнең атказ. терлекчелек хезмәткәре — 3, ТАССРның атказ. терлекчелек хезмәткәре — 59, орден һәм медал б-н бүләкләнүчеләр — 100 кеше. К. тармагы өчен белгечләренә Казан вет. мед. академиясе, Буа вет. техникумы, Этна һәм Минзәлә а.х. техникумнары эзерли.

«Татптицепром» АЖнең житәкчеләре: Я.М.Никудимов (1965–79), И.И.Журавлёв (1979–84), Г.М.Мавлин (1984–95), Ф.Ф.Фәхруллин (1995–98), М.Ш.Алиев (1998 дән).

Әд.: И х с а н о в Н. Восхождение: Ист. очерк о восьмидесятилетнем пути птицефабрики «Красный Ключ». Нижнекамск, 1999; К о ч и ш И.И., П е т р а ш М.Г., С м и р н о в Г.Б. Птицеводство. М., 2004; А л и е в М.Ш. Птицеводство — прибыльная и социально значимая отрасль республики // Татарстан. 2007. № 7.

Ә.Х.Фазыльжанов, А.Р.Вәлиев, М.Ж.Гаитов.

КОЩАКОВО авылы, Питрәч р-нында, Питрәч авылыннан 22 км төньяк-көнбатышта-рак, Нокса елгасы буенда. 2010 елда 1901 кеше (руслар) яши. Халкының төп шөгьле — кырчылык, мөгезле әре терлек асрау, жәнлекчелек. Тире иләү цехы. Урта мәктәп, мәдәният йорты, китапханә. Авыл тарихы музейе. Чиркәү. Казан ханлыгы чорыннан мөгьлүм. Рев-циягә кадәр чыганакларда Троицкий исеме б-н дә билгеле. 1861 елгы реформага кадәр халкы алпавыт крәстияннәре катлавына керә, игенчелек, терлекчелек б-н шөгьльләнә. 20 йөз башында К.да волюте идарәсе урнаша; Троица чиркәве, земство мәктәбе (1881 дә ачыла), 2 жыл тегермәне, тимерчелек, 1 казна шәраб һәм 2 вак-төякләр кибете эшли. Бу чорда авыл жәмәгатенең имана жире 599 дис. тәшкил итә. 1920 гә кадәр — Казан губерниясының Казан өязе Кошцаково волосте үзәге, 1920 дән ТАССРның Арча кантонын-да. 1927 нең 14 февраленнән — Воскре-сенский, 1927 нең 1 августыннан — Казан авыл р-нында, 1938 нең 4 августыннан — Столбище, 1957 нең 30 октябреннан — Биектау, 1963 нең 1 февраленнән Питрәч р-нында. 1950 елларның 2 нче яртысында «Кошцаково» жәнлек с-зы б-н берләшә. 1988 нең 30 маенда совхозга Барановка авылы кушыла. 2000 нең 20 декабрендә К.ның бер өлеше мөстәкыйль Иске Кошцаково авылы буларак бүленеп чыга. Халык саны: 1782 дә — 106 ир-ат; 1859 да — 270, 1897 дә — 345, 1920 дә — 387, 1926 да — 439, 1949 да — 839, 1958 дә — 775, 1970 тә — 1351, 1979 да — 1442, 1989 да — 1731, 2002 дә — 1776 кеше.

«КОЩАКОВО», Питрәч р-нындагы жәнлек с-зы. 1958 елда «Бөреле» жәнлек с-зы бүлеге жирлегендә оеша (к. «Бөреле»). 2002 дән а.х. пр-тиесе һәм АЖ. Үзәк утары — Кошцаково а. 2011 елда эшләрчеләр саны — 115 кеше. А.х. файдалану жирләренәң мөйданы 2500 га, ш.и. сөрү жирләре 2333 га. Төп хезмәт тармагы — кыйммәтле мех житеште-рү. 1997 дә чәшке — 23000 баш, ак төлке —



Чәшке фермасы. 2005.

2160, төлке — 260, куян 2000 баш була; житештерүгә яраклы яшь жәнлекләр саны: чәшке — 93015, ак төлке — 18810, төлке — 931, куян — 46550 баш. 2003 тә чәшке — 9392, ак төлке — 10099, куян — 9099 баш исапланә (сатылган жәнлек тиресең күләме таблицада). 2009 да чәшке 7200 баш.

1980–2009 да сатылган жәнлек тиресе (данә).

Еллар	Сатылган жәнлек тиресе		
	чәшке	ак төлке	куян
1980	80386	9805	34103
1990	123319	12453	29285
1991–95 (уртача 1 елга)	88820	10371	26869
1996–2000 (уртача 1 елга)	79228	11595	40674
2000	21105	5718	15826
2001	8738	1508	10002
2002	88155	2309	4197
2003	10042	14347	14579
2009	53000

2009 да сатылган гомуми продукциядә жәнлекчелек продукциясе — 75%, үсемлекчелек 25% тәшкил итә. Хужалыкта заманча матди-техник база булдырыла: 23 мең м² мөйданлык торақ төзелә. Мәдәният сарае, мәктәп, балалар комб-ты, китапханә, сәүдә үзәге, 2 профилакторий, аптека, көнкүреш хезмәте күрсәтү йорты, мунча, 2 аш-



1. Чәшкеләр;
2. Ак төлкеләр.



ханә, хастаханә, АТС, биочистарту станциясе. Хужалыкта газ, телефон кертелгән, урамнарға һәм терлекчелер объектлары терр-ясе нә асфальт түшәлгән. «К.» Хезмәт Кызыл Байрагы ордены, РСФСР МС һәм ВЦСПС, РСФСР А.х. министрлыгы һәм А.х. эшчеләре профсоюзлары УКның күчмә Кызыл байрактары б-н бүләкләнә. 1968 дән «Игенчелектә югары культуралы хужалык» исемен йөртә. 1976–80 дә РСФСР а.х. пр-тиеләре арасында нәселле терлек үрчетү буенча соң. ярышта 1 урынны ала. Хужалык эшчеләре дәүләт бүләкләренә лаек була, ш.и. РФ һәм ТРның мактаулы исемнәре — 12 кешегә; Ленин ордены — 2, Октябрь Революциясе — 2, Хезмәт Кызыл Байрагы — 11, Халыклар дуслыгы — 1, «Почёт билгесе» — 5, 3 нче дәрәжә Хезмәт Даны орденнары — 3; медальер — 199 кешегә, шулардан СССР ВДНХсы медальерә — 139 кешегә бирелә. Совхоз житекчеләре: К.Ф.Фәтхетдинов (1958–62), Н.Н.Заһидуллин (1962–64), Н.Ф.Сафонов (1964–68), Р.М.Сыпченко (1968–70), И.Б.Вәлиев (1998–2000), К.Ш.Вәлиуллин (2000–01), Р.Р.Әхмәтов (2001–03), Ф.М.Гайнетдинов (2003–2006), Б.Г.Идиянов (2006 дан).

И.Н.Афанасьев.

КОЩАКОВО КИРПЕЧ БАЛЧЫГЫ ЧЫГАНАГЫ, Питрәч р-ны Кошкаково авылы тирәсендә урнашкан. ТРда иң эре файдаланулы казылма урыны. Запасы 6 млн. м³ дан артык. 1967 елда ачыла, 1983 тән эшкәртелә. Продуктив өлеше дүргенчел чорның континенталь катламнарында урнашкан. Пласт һәм линза рәвешендә ятмалар балчыктардан, балчык алевритлар һәм алевритлы балчыкты туфрактан тора. Файдалы катлам 3–21 м, өске өлеше 0,05–1,3 м. Балчык сыйфаты: формалашу дымлылыгы 20,8–21%, су сөңдерү 11–11,5%, кысылуга чыдамлыгы 242–328,5 кг/см². Балчык ОСТ21–78–88 таләбенә туры килә. Чыгару күләме 120 мең м³. Чималдан 200 маркалы кирпеч алалар. Казан кирпеч з-длары К.к.б.ч. чималы б-н эшли.

Әд.: Геология твёрдых полезных ископаемых Республики Татарстан. К., 1999.

КОЮ СӘНГАТЭ, эретелгән металлны махсус калыпларга кою юлы б-н төрлө эшләнмәләр эерләү ысулы. К.с. алымы б-н *гамәли-бизалеш сәнгате* эшләнмәләре (металл, үзле балчык, пыяла һ.б.), биналарның архит-ра элементлары (коймалар, капкалар, капительләр, колоннарлар) ижат ителә, *скульптура* эсәрләре металлга күчерелә. Металл жиһазлар һәм бизәнү әйберләрен күпләп эерләү өчен кулланылган иң борынгы һәм гади ысул. Татар осталары — *бакырчылар* һәм *зәргәрләр* — үзле балчык, таш һәм металл формаларда житештергәннәр, эшләнмәләрен балавыз модельер бунча койганнар. Әлеге ысул б-н балавыздан булачак эшләнмәненә моделе яки аның детальләре эерләнгән һәм аларга сыек балчык салынган. Балчык кипкәннән соң балавыз эретелгән һәм аның урынына металл коелган. Шундый алым б-н 20–25 ләп төр әйбер, гадәттә, бизәнү әйберләре (жиз тәңкәләр, балдак, йөзек, *беләзекләр*, чулпы, алка, каптырма, чигә

асылмалары детальләре һ.б.) эшләнгән. Аннары процесс тагын кабатланган, ләкин бу юлы балавыз урынына металл модель файдаланылган. К.с. предметларның катлаулы конфигурацияләрен, рельефлы орнаментлар ижат итәргә, *бөртөкләү*, сырлау, кайвакыт ялган *жепкыр* бизәкләр ясарга мөмкинлек биргән. Соңыннан коелган эшләнмәненә шомартылган өслегенә *чүкеп бизәк төшерү* һәм *уеплау* техникасында геометрик һәм үсемлек бизәкләре ясалган.

Татарстан терр-ясендөгә археол. табылдыктар арасында бронза һәм тимер гасырларның К.с. эшләнмәләре, ш.и. Казан яны, Ананыно, Пьянобор, Имәнникскә һ.б. культураларга караган борынгы кабылаларга нисбәтле көнүрәк кирәк-ярактары, корал һәм бизәнү әйберләре, үзле балчыктан ясалган калып калдыклары табыла.

К.с. *болгар бизалеш сәнгатендә*, жиз, бронза, көмеш, алтын, кургаш һәм тимердән көнүрәк (көзгеләр, зиннатле балгалар, асылмалы йозаклар һ.б.) һәм бизәнү әйберләре (тегелмә бизәкләр, жиз тәңкәләр, беләзекләр, алкалар, йөзекләр һ.б.) житештерүдә югары үсешкә ирешә. Геометрик (кояш мотивлары), үсемлек (чәчәк үрнәкләре) һәм зооморф (ат, эт, сарык, арыслан, үрдәк һ.б.) сурәтләр коелма эшләнмәләренә үзле балчык һәм аерылма таш формаларда житештергәннәр. Өслек өстәмә рәвештә уеп яки чүкеп ясалган орнаментлар б-н бизәлгән. Алтын Урда шәһәрләре урыннарында (Сарай әл-Жәдид, Сарай әл-Махрусә, Болгар, Укәк, Сарайчык һ.б.) алып барылган казу эшләре вакытында бизәнү (чигә асылмалары, ал-

калар, йөзекләр), еш кына бизәкләре жепкыр һәм бөртөкләү алымы б-н эерләнгән көнүрәк әйберләрен (шәмдәлләр, йозаклар, көзгеләр) һәм савыт-сабаларны (уеп бизәлгән савытлар) күпләп житештерү өчен таштан (ак известьташ һәм кара сланец), шу. үзле балчыктан ясалган коелма (ш.и. аерылма) һәм балавыз моделендөгә калыплар табыла.

Казан ханлыгы чорының ТР Милли музейе, Мәскәү Кремленен Кораллар палатасы фондларында сакланучы К.с. үрнәкләр татар аксоякларга киёмнәрендәгә көмеш һәм алтын йөгертелгән декоратив тәймәләр сыйфатында тәкъдим ителә. Рус булмаган милләт вәкилләренә, ш.и. татарларга, металлны кыздырып эшкәртүне тыю турындагы патша бәйрәге 16 йөзнен 2 нче яртысынан төбәктә К.с. үсешен туктата. Әмма ул бакыр һәм көмештән ясалган, уеп һәм чүкеп ясау, жепкырлау, кырланган асылташлар һәм шомартылган сөякләр б-н бизәлгән чиркәү һәм көнүрәк кирәк-ярактары (чүмечләр, касалар, кубоклар, чәркәләр һ.б.) эшләнгән рус кою осталары ижатында давам итә (к. *Казан көмешчеләре*). Православие дине биналары һәм аксояклар йортлары төзелү барышында, К.с. *архитектура бизәгендә* үз урынын ала. 18 йөздә — 20 йөз башында ул татар *зәргәрчелек сәнгатендә* киң кулланыла, *Балык Бистәсе һөнәр-сәнгате остаханәсе* осталарының бизәкләр эерләүдәгә төп ысулларының берсе була. Соңгылары К.с. эшләнмәләрен еш кына арзан металлдан (кургаш, бакыр, түбән сыйфатлы көмеш) һәм аларның эретмәләреннән эерлиләр, авылларда яшәүче та-



Кою сәнгате. 1. Жәнлек рәвешендөгә йозаклар. Бронза. Кою, чүкү. Идел буе Болгар дәүләте. 11–14 йөзләр. ТР Милли музейе; 2. Көзге. Артык ягы. Бронза. Кою. Идел буе Болгар дәүләте. 12 йөз. ТР Милли музейе; 3. Сарык фигуралы касә. Фрагмент. Көмеш, эмаль. Кою. Алтын Урда. 14 йөз. Дәүләт Эрмитажы; 4. Чапка ташы тоткасы. Бронза. Кою, чүкү, уеплау. Алтын Урда. 14 йөз. Дәүләт Эрмитажы; 5. Татар аксоякларенә милли киёмнәрендәгә декоратив тәймәләр. Көмеш, алтын йөгертү. Кою, ялган жепкыр, бөртөкләү. 16 йөз. ТР Милли музейе; 6. Алкалар. Көмеш. Кою. 19 йөз ахыры — 20 йөз башы. Россия этнография музейе. С.-Петербург; 7. «Казан» медале. Г.В. Богородская. Бронза. Кою. 1977.

тар халкының милли киемен һәм фин-угор халыкларының милли киёмнәрэн бизәүдә Екатерина II заманында популяр булган төңкә акчалардан файдаланалар.

20 йөзнен 1 нче яртысында респ-каның вак һөнәрчелек системасында кою ысулы б-н көнкүреш һәм хужалык кулланылышындагы предметлар әзерләүче пр-тиеләр эшли. Чуеннар, комганнар, казаннар һ.б. савытларны Әлмәт авылындагы «Металлпром» пр-тиесе (1939 да төзелә) күпләп чыгара. Ләкин болар Советлар Союзының күпчелек шәһәрләрендә сугыштан соңгы унбеллыкта киң таралган стандарт эшләнмәләр була.

Металл эшкәртү, зәргәрчелек һәм медаль ясау сәнгате өлкәсендә иҗат итүче хәзерге заман рәссамнары (И.Башмаков, Г.Богородская, А.Петров, З.Хөсәенов һ.б.) К.с. алымнарын куллана. Ш.у. к. *Металлы нәфис эшкәртү сәнгате*.

Әд.: В о р о б ъ в Н.И., Б у с ы г и н Е.П. Художественные промыслы Татарии в прошлом и настоящем. К., 1957; В а л е е в Ф.Х. Орнамент казанских татар. К., 1969; ш у л у к. Татарский народный орнамент. К., 2002; Ф е д о р о в - Д а в ы д о в Г.А. Золотоордынские города Поволжья. М., 1994; В а л е е в Ф.Х., В а л е е в а - С у л е й м а н о в а Г.Ф. Древнее искусство Татарстана. К., 2002.

Г.Ф.Валиева-Соләйманова.

КОЯР, атның башына, күкрәгенә һәм ян-якларына капланган күп катлы жәймә яки киез япмадан торган дирбия. Идел буенда б.э.к. 1 нче меңеллыкка барлыкка килә. Төрки һәм Хәзәр каганлыкларында киң тарала. Алтын Урдада күннән, күп катлы киездән һәм тимер кисәкчекләреннән эшләнгән К.лар файдаланылган. 14–16 йөзләрдә атның башын саклаучы тимер япма һәм атның гәүдәсенә капланган, күннән (яки постаудан) эшләнгән, тимер кисәкләре беркетелгән тукума (чалдар) кулланылышта булган. Гадәттә, К.дан бай һәм аксөяк сугышчылар, ш.у. башлап һөжүм итүче гаскарлар файдаланган.

Әд.: Г о р е л и к М.В. Ранний монгольский доспех (IX — первая половина XIV вв.) // Археология, этнография и антропология Монголии. Новосибир., 1987.

КОЯШ, Кояш системасының үз тирәсендә башка объектлар (планеталар, астероидлар, метеоритлар, кометалар, космик тузан) әйләнә-йөрәгән үзәк жисем; нигездә, водород һәм гелийдан торучы кызган плазма шар; безнең планетага иң якын урнашкан (149,6 млн. км) һәм Кояш системасы планеталары аннан яктылык һәм жылылык ала торган йолдыз. К. нурланышы Жирдә яшәүне тәэмин итә (фотосинтез процессының башлангыч стадиясендә фотоннар кирәк). К. массасы Кояш системасының суммар массасының 99,8% ын тәшкил итә. К. уртача үлчәмнәрдәге йолдыз булып исәпләнә (радиусы 696 мең км, тыгызлыгы $1,4 \text{ т/м}^3$, яктырту-чанлыгы $3,86 \cdot 10^{26} \text{ Вт}$, спектраль классы G2, йолдызларга карата әйләнү периоды 25,28 жир тәүлегә), яше ш.у. уртача (5 млрд. ел); аның массасы ($2 \cdot 10^{30} \text{ кг}$) Жир массасыннан — 330 мең тапкыр, диаметры 109 тапкыр зуррак. Өслегенә темп-расы $5,5 \text{ мең}^\circ\text{С}$. Эчке өлешендә темп-ра якынча $14 \text{ млн.}^\circ\text{С}$, шуңа күрә

анда водородның гелийга әверелүе һәм бик зур энергия бүленеп чыгу хас термотөш реакцияләре була.

К. көчле магнит кырына ия. Магнит кырының көчәнешлеләге һәм юнәлеше вакыт узганда үзгәрә торган (юнәлеше һәр 11 ел саен үзгәрә — кояш активлыгы циклы). Кояш магнит кырының үзгәрүчәнлегә төрле рәвештәге эффектлар (К. активлыгы дип бер төшенчәгә берләштерелгәннәр) китереп чыгара һәм үз эченә К. таплары, К. шартлаулары, К. жиле кебек күренешләренә ала, ә Жирдә поляр балкышлар һәм геомагнитик давыллар күзәтелә, соңгысы элемент чаралары эшенә, электр энергиясен тапшыруларга, тере организмнар эшчәнлегенә тискәре йогынты ясый. К.та атмосфера 3 катламнан тора: фотосфера, хромосфера, Кояш таҗы. Яктылык нурландыручы фотосфера катламы дип К.ның күренмә өслеген атылар, аның радиусы К. радиусы булып санала. Өслеге үзгәрүчән, гранулаланган — кызган газлар югары күтәрелә һәм түбән төшә. К. экваторының ике ягында да караңгы таплар төркөмнәре — К. эченнән өскә катламнар аша куәтле магнит көчләре бәрәп чыккан өлкәләр күзәтелә. Тапларның иң зурлары үлчәмнәре б-н Жирне узып китә һәм 2 айга кадәр саклана ала. Вакыт үтү б-н, К. тапларының саны үзгәрә; макс. саннар кояш активлыгы циклының ахырында күзәтелә.

Хромосфера — фотосфера өстендә урнашкан кайнар (темп-расы $6 \text{ мең}^\circ\text{С}$ тан $15 \text{ мең}^\circ\text{С}$ ка кадәр) газлар катламы. Тагын да өстә, берничә К. радиусы ераклыгына жәлеп, сирәкләнгән кояш таҗы тора (аның темп-расы $1 \text{ млн.}^\circ\text{С}$ тан да югары). Тулы К. тотылулар вакытында ул гади күзгә дә күренә. Темп-расы югары булса да, матдәсенә тыгызлыгы аз булу сәбәпле, яктылыгы зур түгел. Таҗ — көчле рентген нурланышы чыганагы. Хромосферадан таҗга берничә йөз км/с тизлек б-н куәтле газ агынтылары — протуберанецлар ыргытыла. Кабынышлар тудырган элементар кисәкчекләреннән (нигездә, водород һәм гелий) ташкыннарыннан тыш, аларның өзлексез агышы да дөвәм итә, бу күренеш К. таҗындагы сирәкләнгән кисәкчекләрнең фәзада «агып таралуы» б-н бәйләнгән, аны К. жиле дип тә атылар. К. жиле Жир орбитасын күпкә узып тарала. Фотосферадан аермалы буларак, хромосфера һәм таҗны бары тик биек тауларга урнаштырылган махсус телескоплар ярдәмендә яки К. тотылулар вакытында — Ай диски, Жир-Кояш хәрәкәтләре сызыгына туры килеп, К.ның якты фотосферасын каплаганда гына күзәтергә мөмкин (к. *Кояш һәм Ай тотылулар*). К. тотылулар еш булып турса да (ел дөвәмында 5 тапкыр), аларны Жирнең тар полюсасы булып кына күзәтә була. Беренче тапкыр 1851 елда Казан астрономнары М.А.Ковальский житәкчелегендә Бердянский шәһәренә (Кырым) бу күренешне күзәтү өчен баралар. 1941 нәң 21 октябрдә Д.Я.Мартынов житәкчелегендә Алма-Атада К. тотылуны уңышлы күзәтү оештырыла. Казан ун-тының астрономия каф. һәм Энгельгардт исем. Астрономия обсерва-

ториясе хезмәткәрләре К. тотылуларны күзәтү эшен дөвәм иттерәләр.

Әд.: М и т т о н С., М и т т о н Ж. Астрономия. М., 1995; Физика космоса: Маленькая энцикл. М., 1986. Е.Е.Белыева.

КОЯШ (фольк.), күп кенә халыкларда, ш.и. татарларның борыңгы бабаларында табыну объекты; барлыкка китерүче, янадан тудыручы көч символы. К. һәм Ай культлары үзара тыгыз бәйләнгән. Борыңгы көнчыгыш мифологиясендә К. б-н Ай, гадәттә, бергә йөри (абый б-н сенең, ир б-н хатын, егет б-н кыз һ.б.). Әлеге күзаллауларның кайтавазы төрки-татар фольклорында да сакланган. Бараба татарларынан язып алынган «Кузы Күрпәч белән Баянсылу» исемле гомумтөрки лироэпик дастанда К. б-н Ай хан һәм аның хатыны сыйфатында йорилар. Татар риваятьләренә караганда, К., Ай һәм йолдызлар эпик герой тарафыннан тудырылган булырга мөмкин дип фаразлана. Татар йола поэзиясендә К.ка мөрәҗәгать итү еш очрый. Им-том жырларында жырчылар К.ка мөрәҗәгать итәләр, аны чакыралар, үзләрен ташламавын үтенәләр: «Асыл кояш, кил бире...». К., Ай һәм йолдызлар турында табышмаклар, мәкаль-әйтемләр, тапкыр сүзләр һәм такмазалар күп: «Лампа түгел — яктыр-та, мич түгел — жылыта», «Кая барсан да, бер кояш». Кайбер татар ялгызлык исемнәрдә дә К.ка табыну күзәтелә (Кояш, Кояшбикә, Кояшжиһан).

Әд.: Татар халык иҗаты: Йола һәм уен жырлары. К., 1980; Татар халык иҗаты: Мәкальләр һәм әйтемләр. К., 1987; У р м а н ч е Ф. Дастаннарга лаек замана. К., 1990; Т р е с и д е р Д. Словарь символов. М., 2001.

Ф.Н.Урманчиев.

«КОЯШ», ижтимагый-сәси, әдәби, либераль-демократик юнәлешле көндәлек газета. Басма, үзә билгеләп үткәнчә, «бернинди партия программасына да буйсынмый». 1912 елның 10 декабреннән 1918 нәң 11 июненә кадәр атнага 3 мәртәбә Казанда татар телендә барлыгы 1245 саны нәшер ителә. Мөхәррир һәм нашире — З.Садретдинов. Актив авторлары арасында Я.Айманов, М.Әхмәров, И.Биккулова, С.Вәлидов, Г.Газиз, Г.Гыйсмәти, Г.Лотфи, М.Мастукаев, Г.Мөхәммәтжанов, С.Нигъмәтулла, Д.Парчинский, А.Стогов, Г.Шәрәф, С.Йосыпов, Ф.Яушев һ.б. була. Төп рубрикалары: «Дәүләт Думасы», «Ислам доньясыннан», «Сәүдә һәм сәнгәт», «Әдәбият», «Музыка һәм театр», «Библиография». «К.» илдәге һәм доньядагы сәси вазгытыкка, Дәүләт Думасындагы мөселман фракциясе эшчәнлегенә, татар хәйрия, мәдәни-агарту оешмалары эшенә, Беренче бөтендонья сугышы чорында яраланучыларга, гаскәриләргә һәм качакларга ярдәм күрсәтү мәсьәләләренә, ш.у. мәгарифкә кагылышлы мәсьәләләргә караган язмалар басыла. Окт. рев-циясеннән соң күбрәк татарларның милли азатлык хәрәкәтенә, мөселман сьездлары, Мөселман ком-ты, Милли Мәҗлес, Милли Идарәгә кагылышлы мәсьәләләргә күтәрә. Татар әдилләре эсәрләренә (Ш.Бабич, Н.Ду-

мави, Х.Мәхмүдов, Г.Тукай), татар халкы тарихына бәйле язмаларга зур урын бирә.

Ж.С.Миңнуллин.

КОЯШ КАЛЕНДАРЭ, Кояшның күренүче периодик хәрәкәтенә нигезләнеп, елдагы көннәрне исәпкә алу ысулы; нигез итеп кояш (тропик) елы алына. Тәүге К.к.ларының берсе Борынгы Мисырда б.э.к. берничә мең ел элек барлыкка килә; ул 30 ар көнлек 12 айдан тора, һәм ел ахырында 5 көн өстәлә. Хәзерге К.к. б.э.к. 45 елның 1 гыйнварынан башланып киткән (Рим дәүләте башлыгы Юлий Цезарь тарафыннан кертелә һәм шул сәбәпле Юлиан календаре дип йөртелә) Юлиан календарена барып тоташа. Бу календарь түбәндәге эзлеклелектә чиратлаша: 365 әр түллекле өч (гади) ел һәм һәр дүртенчесе 366 түллекле кабиса ел. Тәртип саны номерлары 4 кә калдыксыз бүленгән еллар кабиса еллар була. Кабиса елда февраль — 29 көннән, гади елда 28 дән тора. Юлиан календаренда елның озынлыгы 4 елда уртача 365,25 кояш түллегенә тигез, ягъни календарь ел тропик елдан бары тик 0,0078 түллеккә генә озынрак. Бу аерма 128 ел эчендә — 1 түллеккә, 400 елда 30 түллек озынлыгына җыела һәм шулай дәвам итә. Шунның аркасында чиркәү бәйрәмнәрен исәпләү катлаулана, һәм Рим папасы Григорий XIII, язгы көн-төн тигезлегә һәрвакыт 21 мартка туры килерлек итеп календарьны үзгәртү өчен, махсус комиссия төзи. 1582 дә 4 октябрьдән соң, 10 түллекне төшереп калдырып, икенче көнне 15 октябрь дип исәлләргә һәм моннан соң «кабисәләр кагыйдәсен» үтәргә дигән қарар кабул ителә. Бу кагыйдә буенча ике нульгә тәмамланучы «га-сыр» еллары әгәр 400 гә бүленсәләр — кабисә, бүленмәсәләр гади ел булып исәпләнә.

Календарьдагы яңа исәп системасы Григориан календаре яки яңа стиль дип атала башлай. 16–17 йөзләрдә бу календарь Европа илләренә күчелгәндә кертелеп бетә. Безнең илдә яңа стильгә 1918 дә күчәләр; Совет хөкүмәте декреты б-н 1 февральне 14 февраль итеп күчәрәләр, чөнки бу вакытка аерма инде 13 түллекне тәшкил итә. Григориан календаре К.к.ннан бары 20 секундка гына озынрак, һәм б.э.ның 50 нче йөзгәндә генә артык түллекләр барлыкка килчәк. Идел буе Болгар дәүләтендә һәм татарларда К.к. гарәп язусы һәм ислам дине б-н бер үк вакытта киң таралыш ала. Мөселманнарда туклану һәм намаз вакытларын К.к. буенча алып барырга кушыла. Ул а.х. бәйрәмнәрен һәм аларга бәйле бәйрәмнәр чиратын да билгели. К.к. буенча ел исәбе мөселманнарда язгы көн-төн тигезлегенән — 622 нән 21 нче мартынан (б.э.) башлана. 19 йөз ахырында татарларның конкурсенә Пётр I тарафыннан Россиядә 18 йөзнен башында кертелгән христиан К.к. кулланыла. Ш.у. к. *Календарь, Ай календаре.*

Әд.: Климишин И.А. Календарь и хронология. М., 1981; Хренов Л.С., Голуб И.Я. Время и календарь. М., 1989.

Е.Е.Белыева.

КОЯШ РАДИАЦИЯСЕ, Кояшның яктылык тизлегә б-н таралучы электромагнит нурланышы. К.р. — атм. күренешләре энергиясенә төп чыганагы һәм климат хасил итә тор-

ган төп факторларның берсе. Туры, сибелгән һәм гомуми К.р.нә бүленә, ТР терр-ясендә (Карамалы метеостанциясе магьлуматлары буенча) иң зур К.р. суммасы ($МДж/м^2$) июньдә (374 — туры, 283 — сибелгән һәм 657 — гомуми), иң азы декабрьдә (тиңдәшле рәвештә 10, 32 һәм 42). Гомуми К.р.нән еллык күләме $3900 МДж/м^2$ га җитә. Еллык радиация балансы $1350 МДж/м^2$ тәшкил итә, ноябрьдән февраль-мартка кадәр тискәре (ягъни К.р.нән йотылуы җир өсләгенә эффектив (файдалы) нурланышынан азрак). Кояшлы вакыт ел барышында 1880 сәгаттән (төнъяк-көнбатышта) 2050 сәгаткә кадәр (төнъяк-көнчыгышта) дәвам итә. Апрельдән августка кадәр чор аеруча кояшлы. Кояшлы вакыт озынлыгы еллык мөмкин булганның якынча 45–50% ын тәшкил итә, ә кояшсыз көннәрнең саны — 90–100. К.р.нән күрсәтелгән сыйфатлары үзгәрүчәнлеген һәм шартларының еллык үзгәрешләре билгели.

Әд.: Климат и загрязнение атмосферы в Татарстане. К., 1995.

Ю.П.Переведенцев, Э.П.Наумов.

КОЯШ ҺӘМ АЙ ТОТЫЛУ (фольк.), күпчелек халыклар мифологиясендә, фольклор һәм әдәбиятында киң чагылыш тапкан табигать күренешләре. Бу күренештә серле һәм куркыныч мәгънә яшеренгән дип санала. Ул чирләр һәм бәхәтсезлекләр билгесе булып тора. Төрки мифологиядә Ай һәм Кояш тотылу сюжеты Алтай халыклары риваятьләрендә очрый торган *Жилбегән* аждаһа б-н бәйлә. Хакас халкында ул аеруча тогал бәян ителгән: Жир шарының нәкъ уртасында Субур (Сюбур) тавы бар, аның тирәсендә Кояш һәм Ай әйләнә. Күп башлы Жилбегән аларны йотса, бөтен жирне караңгылык каплап ала. Татарларда һәм башкортларда күктәге йолдызларның тотылуы турындагы борынгы күзаллаулар бары «Ай тотыла» һәм «Кояш тотыла» кебек сүзтөзмәләрдә генә сакланып калган. Н.Исәнбәтнең «Татар халык табышмаклары» (К., 1970) китабында кара болыт, яңгыр һәм жир турында табышмаклар китерелә. Анда *Албасты* күктәге йолдызларны йотучы ролен үти. Татар фольклоры һәм әдәбияты әсәрләрендә К.һ.А.т. сюжеты үзенең борынгы мәгънәсендә дә (шөм, хәвеф символы, бәхәтсезлек билгесе), геройның рухи хәл-әтәнен чагылдыру өчен дә кулланыла.

Әд.: Татар халык ыжаты: Табышмаклар. К., 1977; К а т а н о в Н.Ф. Шаманские песнопения сибирских тюрков. М., 1996; Т р е с и д д е р Д. Сло-варь символов. М., 2001.

Ф.И.Урманчеева.

КОЯШ ҺӘМ АЙ ТОТЫЛУЛАР, Жир Айның күләгәсенә (Кояш тотылу) яки Ай Жирнең күләгәсенә (Ай тотылу) кергән вакытта күзәтелә.

Кояш тотылулар. Ай фәзага күләгә конусын тарата, бу конусның түбәсе Ай үзгеннән 368–380 мең км да урнаша; һәм конус Айдан 363–406 мең км ераклыктагы Жиргә кадәр җитәргә мөмкин (рәс.1).



Рәс. 1. Кояш тотылу схемасы.

Жирдә Ай күләгәсенә диаметры 270 км дан артмый, бу — Жирдә тулы Кояш тотылу күзәтелә торган иң зур өлкә, ягъни шушы өлкәдә Ай Кояшны тулысынча каплай. Әгәр дә бу көнне Ай, үзенең сузынقى орбитасы буенча күчеп, Жирдән ераграк урнашса, аның күренмә диски зур булмый һәм Кояшны тулысынча каплай алмый, шунлыктан Ай күләгәсе тирәли Кояш божрасы күренеп кала (божрасыман тотылу). Айның — үз орбитасы буйлап, ә Жирнең үз күчәре тирәли хәрәкәтләре аркасында, Ай күләгәсе Жир өсләге буенча 1 км/сәг. тирәсе тизлек б-н күчә бара һәм тулы тотылуның тар, өзма озын (15 мең км га кадәр) полосасын сыза. Өлешчә Кояш тотылу күзәтелә торган ярымкүләгә конусның радиусы 3501 км тирәсе. Күләгә үзгеннән ярымкүләгә кырына таба ераграк киткән саен, тотылу фазасы (Кояш диаметрының ай каплаган өлеше) кечерәк була бара. Өлешчә Кояш тотылу вакытында Кояш диски тулысынча капланмый. Зуррак фазалы өлешчә Кояш тотылу 2 сәгаткә кадәр дәвам итә, бу вакыт аралыгының уртасында, әгәр күзәтү урыны ай күләгәсенә юлына туры килсә, 7,5 мин. тан (божрасыманда 12 мин. тан) кимрәк вакыт эчендә тулы (яки божрасыман) Кояш тотылу күзәтелә.

Тулы Кояш тотылулар, бу вакытта Айның якты Кояшны гына түгел, Жир атмосферасының да беркадәр өлешен каплавы аркасында, зур фәнни кызыксыну тудыралар, чөнки Кояш тирәсен, ш.и. хромосфераны һәм Кояш таҗын күзәтү өчен комачаулыклырак юкка чыга. Караңгылыкта калган Кояш тирәсендәге йолдызлар «Эйништейн эффекты» дип аталучы күренешне — ихтималлык теориясенә астрономик чагылышын күзәтәргә мөмкинлек бирә (күк гөмбәзендә Кояшка якын урнашкан йолдызлардан килгән яктылык нурларының Кояшның гравитация кыры тәэсирендә көкрәю күренеше).

Ай тотылулар. Өлешчә Ай тотылу аның Жир күләгәсенә керүеннән башлана (рәс. 2),

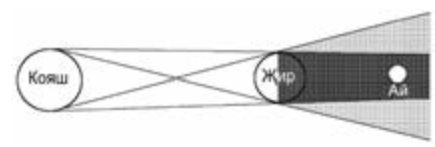

Рәс. 2. Ай тотылу схемасы.

3,75 сәг. дәвам итәргә мөмкин; бу вакытның урталыгында 1,75 сәг. дәвамндагы тулы ай тотылулар була ала. Тулы тотылу вакытында Ай тәңгә коңгырт-кызыл төскә керә, чөнки аңа Кояшның Жир атмосферасында сынган нурлары төшә. Атмосфераның бу өлкәләрендә болытлар булу-булмауга карап, әлеге нурларның көче һәм төсө төрлечә була, шунлыктан Айның караңгылану дәрәжәсе дә төрлечә күзәтелә; сирәк кенә Ай бөтенләй күренмәскә дә мөмкин.

Кояш һәм ай тотылуның периодлары. Кояш тотылулар бары тик яңа ай тутан вакытларда гына, ә Ай тотылулар Ай орбитасында Кояш б-н Айның күк йөзгәндә күренмә нурлары кисешә торган төеннәргә якын урнашкан очрақларда, тулы ай вакытында кү-

зәтелә. К.Һ.а.т.ның дөвәмлылыгы һәм фазасы Ай һәм Кояшның бу төеннәргә никадәр якын булуына бәйле. Ел саен 2 дән 5 кә кадәр Кояш тотылу һәм өчтән дө күп булмаган Ай тотылу күзәтелә. Жирдә, тулаем алганда, Кояш тотылулар ешрак була. Ай тотылулар Жирнең аңа караган тулы ярымшарында, Кояш тотылулар шактый ук кечерәк өлкәдә — Айның ярымкүләгәсе яки кечкенә генә күләгәсе төшкән урыннарда күренә. Билгеле бер урында тулы Кояш тотылулар уртача 300–400 елга 1 тапкыр була. Әйттик, Казанда Кояшның тулы тотылуы 1762 елның 17 октябрендә күзәтелгән, ә шуннан соңгысы 2061 дә булчак.

Ай һәм Кояш тотылулар эзлеклелегендә период саклана (6858,3 тәүлек), шунның эчендә К.Һ.а.т. бер үк эзлеклелектә кабатлана. Бу период әле б.э.к. 6 йөздә үк «сарос» исеме б-н билгеле булган. Бер сарос дөвәмында 43 тапкыр Кояш (15 өлешчә, 14 божрасыман, 2 божрасыман-тулы һәм 12 тулы) һәм 28 тапкыр Ай тотыла. Сарос киләсе тотылуның көнен билгеләргә мөмкинлек бирә; урынын, төгәл вакытын һәм күрнәмә фазасын өстәмә исәпләүләр б-н табалар. Тотылу вакыты моментларын исәпләүләрдә ялгышлык 2–3 с тан артмый, ә Жир өстендә тулы тотылу полосасы 1 км га кадәр төгәллек б-н исәпләнә.



Кояшның тулы тотылуы. Фоторәсем төньяк Байкалда 1981 елның 31 июлендә төшерелгән.

Төрле халыкларның елъязмаларында К.Һ.а.т. га сылттамалар кайбер эһәмиятле тарихи вакыйгаларның даталарын билгеләргә, төрле календарь системалары арасындагы нисбәтләрен ачыкларга, берничә мең ел эчендә Кояш һәм Айның хәрәкәт траекторияләрен төгәл ачыкларга мөмкинлек бирә.

Татарстан һәм Россия терр-ясендә кояш тотылулар. Кояшның соңгы тулы тотылуы респ-каның көньягында 1961 нең 15 февралендә күзәтелә, шуннан соңгысы 2061 нең 20 апрелендә булчак. Шулай ук Россия терр-ясендә 2006 ның 29 мартында һәм 2008 нең 1 августында Кояшның тулы тотылуы күзәтелде.

Казан ун-тының астрономия кафедрасы һәм астрономия обсерваториясе галимнәре 20 йөздә Россия терр-ясендә күзәтелгән барлык тулы Кояш тотылуларны да өйрәнүдә катнашалар.

Әд.: Струве О., Линдс Б., Пиланс Э. Элементарная астрономия. М., 1964; Михайлов А.А. Солнечное затмение 31 июля 1981 года и его наблюдение. М., 1980.

Р.В.Заһрединов.

КӨБӨ КҮЛМӘК, сугышчының өс киеме; тимер божралардан үрәп эшләнгән күлмәк. Б.э.к. 1 нче меңьеллыкта Урта дингез буйларында барлыкка килә. Авырлыгы 6–8 кг чамасы булган. Идел-Чулман буйларында б.э. башыннан мәгълүм. 7–14 йөзләрдә болгарларда киң тарала. 12 йөз ахырыннан үзгәреш кичерә: ул тезгә кадәр озына, аны эшләү өчен яссы божралар файдаланыла башлый.



Көбө күлмәк. 14–17 йөзләр. ТР Милли музей.

13–16 йөзләрдә К.к.не эшләгәндә катнаш рәвештә төрле зурлыктагы эретеп ябыштырылган һәм чүкелгән божралар кулланыла, К.к.тә каеш б-н эләктермәле утыртма биек яка, аска таба киңәеп киткән итәк барлыкка килә, авырлыгы арта (17 кг га житә). 14–17 йөзләрдә ш.у. зур диаметрлы яссы алка-божралардан торган күлмәк тә файдаланыла. Яулар вакытында К.к. махсус капчыкка салып йөртелә.

Әд.: Кирпичников А.Н. Древнерусское оружие. Л., 1971. Вып. 3; Горелик М.В. Ранний монгольский доспех (IX — первая половина XIV вв.) // Археология, этнография и антропология Монголии. Новосибир., 1987; Измайлов И.Л. Вооружение и военное дело населения Волжской Булгарии X — начала XIII вв. К.—Магадан, 1997.

И.Л.Измайлов.

КӨДРЭЧ (*Atraphaxis*) карабодайчалар сыйлыгынан куаклар һәм куакчыклар ыругы. 25 кә якын төре билгеле, Евразияда таралган. ТР терр-ясендә бер төре — К. куак (*A.trutescens*) Кама аръягында очрый. Извесьтле һәм акбурлы тау битләрендә үсә. 20–70 см биеклектәге ярымкуакчык. Кабыгы коңгырт соры, кубаклы. Ботаклары нәзек, чөнчәкесез. Яфраклары кыска саплы, озынча эллипсыманнан тар ланцетсыманга кадәр, соры яшел яки зәңгәрсү күк, бөтен, яссы янсы аскы ягына азгына кайтарылган читле, өске ягы — яссы, шома, аскы ягы чыгып торучан үзәк сәнерле. Чәчәк төркеме — сабак очында урнашкан 30–40 чәчәкле куе чук.

Жимеше — очлы кабыргалы өчкырлы чикләвекчек. Июньдә чәчәк ата. Августта жимеш бирә. Декоратив үсемлек. Халык медицинасында бизгәкне дөвалауда кулланыла. ТРның Кызыл китабына кертелгән.



Көдрәч куак.

сында бизгәкне дөвалауда кулланыла. ТРның Кызыл китабына кертелгән.

КӨЕК авылы, Алабуга р-нында, Алабуга шәһәрнән 27 км төньяк-көнбатыштарак, Юраш елгасының (Үмәкнен сулу кушылдыгы) югары агымы буенда. 2010 елда 12 кеше (татарлар) яши. 1680 елдан мәгълүм. 18 йөздә — 19 йөзгә кадәр яштысында халкы дөләт крәстияннәре катлавына керә, игенчелек, терлекчелек, олаучылык б-н шөгьльләнә. 19 йөз ахырында авыл жәмәгатенә имана жире 276,7 дис. тәшкит итә. 1920 гә кадәр Вятка губернасының Алабуга өязе Черкасово волостенда, 1920 дән ТАССРның — Мамдыш, 1921 дән — Алабуга, 1928 дән Чаллы кантонында. 1930 ның 10 августыннан — Алабуга, 1944 нең 19 февраленнан — Костенеево, 1944 нең 8 июненнан — Морт, 1954 нең 19 ноябреннан Алабуга р-нында. Халык саны: 1859 да — 65, 1887 дә — 171, 1905 тә — 124, 1920 дә — 215, 1926 да — 235, 1938 дә — 243, 1958 дә — 159, 1970 тә — 123, 1979 да — 70, 1989 да — 21, 2002 дә — 14 кеше.

КӨЕК авылы, Балтач р-нында, шәһәр тыбындагы Балтач посёлогынан 4 км көньяктарак урнашкан. 2010 елда 127 кеше (татарлар) яши. Халкының төп шөгьле — кырчылык, терлекчелек, умартачылык. Башлангыч мәктәп, китапханә. 1710–11 еллардан мәгълүм. 1930 елларга кадәрге рәсми чыганаclarда Туктамыш Көек исеме б-н билгеле. 18 йөздә — 19 йөзгә кадәр яштысында халкы дөләт крәстияннәре катлавына керә, игенчелек, терлекчелек, сәүдә б-н шөгьльләнә. 20 йөз башында мечет (1888 дә төзелә), мәктәп, вак-төякләр кибете эшли. Бу чорда авыл жәмәгатенә имана жире 605,9 дис. тәшкит итә. 1920 гә кадәр Казан губернасының Казан өязе Балтач волостенда, 1920 дән ТАССРның Арча кантонында. 1930 ның 10 августыннан — Түнтәр, 1932 нең 2 мартыннан — Балтач, 1963 нең 1 февраленнан — Арча, 1965 нең 12 гыйнварыннан Балтач р-нында. Халык саны: 1782 дә — 62 ир-ат; 1859 да — 252, 1897 дә — 291, 1908 дә — 321, 1920 дә — 345, 1926 да — 270, 1938 дә — 304, 1949 да — 272, 1958 дә — 169, 1970 тә — 174, 1979 да — 161, 1989 да — 114, 2002 дә — 130 кеше.

КӨЕК авылы, Лаеш р-нында, Лаеш шәһәрнән 12 км төньяк-көнбатыштарак, Куйбышев сусаклагычыннан 4 км читтә урнашкан. 2010 елда 1 кеше (рус) яши. Казан ханлыгы чорынан мәгълүм. 1861 елгы реформага кадәр халкы алпавыт крәстияннәре катлавына керә, игенчелек, терлекчелек, олаучылык, мич чыгару, түбә ябу, балта эше, агач савыт-саба ясау б-н шөгьльләнә. 20 йөз башында К.тә Покров чиркәве (1880 дә төзелә; архит-ра истәлегә), чиркәү-приход мәктәбе (1884 тә ачыла), халыкта аек яшәү рәвешә тәрбияләүче попечительлек оешмасы, 2 жил тегермәне, тимерчелек, 3 вак-төякләр кибете эшли. Бу чорда авыл жәмәгатенә имана жире 818,6 дис. тәшкит итә. 1920 гә кадәр Казан губернасының Лаеш өязе Державин волостенда, 1920 дән ТАССРның Лаеш кантонында. 1927 нең 14 февраленнан — Лаеш, 1963 нең 1 февраленнан — Питрәч, 1965 нең

12 гыйнварыннан Лаеш р-ында. Халык саны: 1782 дэ — 110 ир-ат; 1859 да — 600, 1897 дэ — 875, 1908 дэ — 979, 1920 дэ — 1060, 1926 да — 1186, 1938 дэ — 1002, 1949 да — 788, 1958 дэ — 469, 1970 тэ — 244, 1979 да — 90, 1989 да — 15, 2002 дэ — 5 кеше.

Әд.: История Лаишевского края. К., 1997.

КӨЕК авылы, Питрәч р-ында, Питрәч авылыннан 20 км көнбатыштарак, Нокса елгасы бассейнында. 2010 елда 368 кеше (руслар) яши. Халкының төп шөгыле — кырчылык, мөгезле эре терлек асрау. Башлангыч мәктәп. Казан ханлыгы чорында нигез салына. 18 йөздә — 19 йөзгә 1 нче яртысында халкы дәүләт крәстияннәре катлавына керә, игенчелек, терлекчелек, умартачылык, он тарту, тимерчелек, май язу б-н шөгыльләнә. 20 йөз башында К.тә Никола чиркәве, земство (1880 елларда ачыла) һәм чиркәү-приход (1902 дэ ачыла) мәктәпләре, 4 жил тегермәне, 4 май язу з-ды, 4 йон тегү бинасы, 2 тимерчелек, 2 сыраханә, 1 казна шәраб һәм 6 вак-төякләр кибете эшли. Бу чорда авыл жәмәгатенен имана жире 3430,6 дис. тәшкил итә. 1920 гә кадәр Казан губернасының Казан өязе Столбище волостенда, 1920 дән ТАССРның Арча кантонында. 1927 нең 14 февраленнан — Воскресенский, 1927 нең 1 августыннан Казан авыл р-ында, 1938 нең 4 августыннан — Столбище, 1959 ның 26 мартыннан Питрәч р-ында. Халык саны: 1782 дэ — 184 ир-ат; 1859 да — 936, 1897 дэ — 1273, 1908 дэ — 1402, 1920 дэ — 1318, 1926 да — 1600, 1949 да — 612, 1958 дэ — 561, 1970 тэ — 335, 1979 да — 160, 1989 да — 120, 2002 дэ — 168 кеше.

КӨЕК авылы, Саба р-ында, шәһәр тибындагы Байлар Сабасы посёлогыннан 9 км төньяк-көнбатыштарак, Мишә елгасы буенда. 2010 елда 134 кеше (татарлар) яши. Халкының төп шөгыле — мөгезле эре терлек асрау. Башлангыч мәктәп. 1678 елдан мәгълүм. Рев-циягә кадәр чыганаclarда Иске Икшермә, Өчнәрәт исемнәре б-н дә билгеле. 18 йөздә — 19 йөзгә 1 нче яртысында халкы дәүләт крәстияннәре катлавына керә, игенчелек, терлекчелек, тимерчелек, киез итек басу һәм тегүчелек б-н шөгыльләнә. 20 йөз башында К.тә мәчет, тегермән, 4 вак-төякләр кибете эшли. Бу чорда авыл жәмәгатенен имана жире 632,7 дис. тәшкил итә. 1920 гә кадәр Казан губернасының Мамадыш өязе Бөкмеш волостенда, 1920 дән ТАССРның Мамадыш кантонында. 1930 ның 10 августыннан Саба р-ында. Халык саны: 1782 дэ — 138 ир-ат; 1859 да — 315, 1897 дэ — 537, 1908 дэ — 635, 1920 дэ — 511, 1926 да — 507, 1938 дэ — 446, 1949 да — 288, 1970 тэ — 244, 1979 да — 222, 1989 да — 141, 2002 дэ — 143 кеше.

КӨЕК авылы, Спас р-ында, Болгар шәһәрненнән 65 км төньяк-көнчыгыштарак, Актый елгасы буенда. 2010 елда 312 кеше (татарлар) яши. Халкының төп шөгыле — кырчылык, мөгезле эре терлек асрау. Тулы булмаган урта мәктәп, клуб, китапханә. Мәчет. 1710 нан мәгълүм. 1860 елларга кадәр халкы дәүләт крәстияннәре катлавына керә, игенчелек, терлекчелек, тимерчелек, киез-киез итек басу б-н шөгыльләнә. 20 йөз башында К.тә

2 мәчет (1862 һәм 1865 тә төзелә), 2 мәктәп, 5 тегермән, тимерчелек, 3 ярма яргыч, 2 йон тегү останахәсе, 8 вак-төякләр кибете эшли. Бу чорда авыл жәмәгатенен имана жире 4457,3 дис. тәшкил итә. 1920 гә кадәр Казан губернасының Спас өязе Николо-Пичкас волостенда, 1920 дән ТАССРның Спас кантонында. 1930 ның 10 августыннан Спас (1935 нең 1 апреленнан 1991 нең 4 октябренә кадәр — Куйбышев) р-ында. Халык саны: 1782 дэ — 166 ир-ат; 1859 да — 892, 1897 дэ — 1828, 1908 дэ — 1855, 1920 дэ — 2087, 1926 да — 1480, 1938 дэ — 1364, 1949 да — 999, 1958 дэ — 751, 1976 тэ — 708, 1979 да — 506, 1989 да — 384, 2002 дэ — 332 кеше. К.тә язучы А.Алиш туган (музей).

КӨЕК-ЕРЫКСА авылы, Мамадыш р-ында, Мамадыш шәһәрненнән 20 км төньяктарак, Комазан елгасы буенда. 2010 елда 592 кеше (татарлар) яши. Халкының төп шөгыле — кырчылык, мөгезле эре терлек асрау. Урта мәктәп, мәданият йорты, китапханә. 1680 елдан мәгълүм. 18 йөздә — 19 йөзгә 1 нче яртысында халкы дәүләт крәстияннәре катлавына керә, игенчелек, терлекчелек б-н шөгыльләнә. 20 йөз башында К.-Е.да мәчет, 5 вак-төякләр кибете эшли. Бу чорда авыл жәмәгатенен имана жире 975,9 дис. тәшкил итә. 1920 гә кадәр Казан губернасының Мамадыш өязе Иске Комазан волостенда, 1920 дән ТАССРның Мамадыш кантонында. 1930 ның 10 августыннан Мамадыш р-ында. Халык саны: 1782 дэ — 94 ир-ат; 1859 да — 563, 1897 дэ — 957, 1908 дэ — 1170, 1920 дэ — 1079, 1926 да — 992, 1938 дэ — 1038, 1949 да — 598, 1958 дэ — 790, 1970 тэ — 925, 1979 да — 842, 1989 да — 651, 2002 дэ — 630 кеше.

КӨЕКБАШ авылы, Балтач р-ында, шәһәр тибындагы Балтач посёлогыннан 6 км көньяктарак, Норма елгасы бассейнында. 2010 елда 1 кеше (татар) яши. 18 йөздә Норма авылыннан күчеп килүчеләр нигез сала. Рев-циягә кадәр чыганаclarда Норма, Кармала, Биктимер исемнәре б-н дә билгеле. 18 йөздә — 19 йөзгә 1 нче яртысында халкы дәүләт крәстияннәре катлавына керә, игенчелек, терлекчелек, умартачылык, чана ясау, чабата үрү б-н шөгыльләнә. 1912 дэ мәчет ачыла. 20 йөз башында авыл жәмәгатенен имана жире 546,1 дис. тәшкил итә. 1920 гә кадәр Казан губернасының Казан өязе Балтач волостенда, 1920 дән ТАССРның Арча кантонында. 1930 ның 10 августыннан — Түнтәр, 1932 нең 2 мартыннан — Балтач, 1963 нең 1 февраленнан — Арча, 1965 нең 12 гыйнварыннан Балтач р-ында. Халык саны: 1782 дэ — 58 ир-ат; 1834 дэ — 88, 1859 да — 92, 1897 дэ — 146, 1908 дэ — 179, 1920 дэ — 183, 1926 да — 190, 1938 дэ — 181, 1949 да — 139, 1958 дэ — 178, 1970 тэ — 128, 1979 да — 86, 1989 да — 14, 2002 дэ — 1 кеше.

КӨЕРГӘЗЭ РАЙОНЫ, БРның көньяк-көнбатыш өлешендә урнашкан. 1935 елның 31 гыйнварында оештырыла. Мәйданы — 2238 км². Үзәге — Ермолаев эшчеләр посёлогы (Уфадан 245 км көньяктарак). Халкы — 26259 кеше (2010), 3501 татар (2002). Районда 84 торак пункт, ши. 4 татар һәм 8 та-

тар-башкорт авылы. Иң зур татар авыллары (2009): Зәк-Ишмәт (748 кеше), Шабагыш (571). 2004/05 уку елында районның 5 мәктәбендә укыту татар телендә алып барыла.

КӨЗ, ел фасылы, аерым бер билгеләр (астрономик, календарь, климатик, фенологик һ.б.) буенча билгеләнә. Астрономиядә төньяк ярымшарда К.гә көзгә көн тигезлегеннән (22–23 сентябрь) кышкы кояш торгынглыгына (21–22 декабрь) кадәр булган вакыт аралыгын кертәләр. 1 сентябрьдән 30 ноябрьгә кадәр чор календарь К. дип санала. Климатик сезон буларак, жәйдән кышка күчү вакытын тәшкил итә һәм темп-раның түбән төшүе б-н характерлана. К. башы дип салкын булмаган чорның тәмамлануы (Татарстан терр-ясендә сентябрьнең 2–3 нче үнкөнгелендә) яки һаваның уртача тәүлеклек темп-расы 10 °С аша узу (15–20 сентябрьгә туры килә) датасы алына. Климатик К.нең тәмамлануы һаваның уртача тәүлеклек темп-расы 0 °С аша (24 октябрь–2 ноябрь) узу датасы яки кар капламы барлыкка килү (20–31 октябрь) б-н билгеләнә. Шулу рәвешчә, ТР терр-ясендә көзгә чор уртача 1,5 ай довам итә. Һаваның уртача айлык темп-расы сентябрьдә 10–12 °С (абс. макс. 33 °С, абс. мин. — 10 °С), октябрьдә 2–4 °С (абс. макс. 25 °С,



Көзгә күренешләр.

1. Иж елгасы үзәненең сулъяк сөзәклегә;
2. Васильево посёлогы янындагы күл; 3. Кыр.

абс. мин. -27°C). Көзөн яңгырлы һәм болытлы көннәрнең саны арта, һаваның дымлылығы күтәрелә. Атмосфера авым-тошемнәре тоташ характерлы. Явым-тошемнәр сентябрьдә якынча 13, октябрьдә 13–16 көн күзәтелә. Явым-тошемнәр суммасы 43–55 мм (Казанда 1919 елда 147 мм һәм 1938, 1974 тә 5 мм), октябрьдә 40–52 мм (1905 тә 121 мм һәм 1878, 1940, 1961 дә 4 мм). Көзөн көньяк-көнбатыш һәм көньяк юнәлештәге жылләрнең кабатлануы арта, төньяк һәм төньяк-көнбатыш жылләрнең кабатлануы кими. Жилнең уртача тизлеге 4–5 м/с. *Томаннар* еш һәм озаграк довам итә, сентябрьдә уртача — 1–3 (макс. 4–9), октябрьдә 2–4 (макс. 7–12) көн. Көзөн, ел саен диарлек, берникадәр вакыт жылы һәм коры һава («эбиләр чуагы») күзәтелә, бу тотрыклы антициклон һәм һава массаларының көньяктан керүе б-н бәйле. Күпчелек а.х. культураларының үсү чоры көзөн тәмамлана, күчмә кошлар жылы якларга очып китә.

Әд.: Климат Татарской АССР. К., 1983.

Э.И.Наутов.

КӨЗЭННӨР (*Mustela*), сусарсыманнар сыймыгының иңмәүчеләр ыругы. 3 төре билгеле, Евразиядә, Төньяк Америкада таралганнар. Татарстан терр-ясендә 2 төре бар. Сасы көзән (*M. putorius*) барлык районнарда очрый. Урманнарда, елга тугайларында һәм кырларда яшиләр. 20 йөз ахырына аларның саны кискен кими. Дала көзәне (*M. eversmanni*) ачык ландшафтларда, еш кына Кама артыгында очрый, республика терр-ясендә 20 йөз башында күренә. Сасы көзәннең гәүдәсе 29–48 см, койрыгы 10–15 см озынлыкта, авырлыгы 1,3 кг га кадәр, ана затлар аталарына караганда кечерәк. Кара көрән төстә, мехы аксыл, койрыгы кара. Утрак яшәү рәвеше алып бара. Дала көзәннең гәүдәсе 40–52 см, койрыгы 10–18 см озынлыкта, авырлыгы 2 кг га кадәр. Сасы көзәннән әрмалы буларак, ул аксылрак, аркасы саргылт-көрән. К.нең гәүдәсе озынча, сыгылмалы, аяклары кыска. Танавы сузынкы, түгәрәкләнгән киң колаклы. Жәен йоны сирак, кышкыга караганда кыскарак. Күбрәк эңгер-меңгердә һәм төнлә актив. Ояларын куышларда, агач төпләре, чыбык-чабык, авылларда каралты-куралар астында ясыйлар. Куркыныч янаганда, аналь бизләрдән исле сыекча бүленеп чыга. Елга 2–3 тапкыр үрчи. Кушылу вакыты март-апрельдә, 1,5 айдан соң 4–6 (сирәк кенә 12 гә кадәр) бала китерәләр. 1 елдан женси яктан житлегәләр. Вак кимерүчеләр (йомраннар, байбаклар, әрләннәр, чыелдыклар, күселәр), ш.у. кошлар (үрдәкләр, көртлекләр) б-н тукланалар. Тычкансыман кимерүчеләренә, а.х. корткычларын юк итеп, зур файда китерәләр. 12 ел яшиләр. К. — кыйммәтле мехлы жәнлекләр.

КӨЗГЕ УСАЛ ЧЕБЭН (*Stomoxys calcitrans*), чын чебеннәр сыймыгындагы бөжәк. Һәр жирдә таралган, синотроп төр. Уртача зурлыкта, тышкы кыяфәте буенча бүлмә чебененә охшаш, әмма хортумчыгы чәнчеп суыруга жайлашкан. Личинкалары черүче органик калдыкларда үрчи, черемә һәм черүче үлән өеме аларның үрчүе өчен аеруча уңай.

К.у.ч. кешенә һәм йорт хайваннарын авырттырып тешли. Түләмә һ.б. авыруларны таратучылар.

Әд.: Определитель насекомых Европейской части СССР. Л., 1970. Т. 5; Росс Г., Росс Ч., Росс Д. Энтомология. М., 1985.

С.М.Шәфигуллина.

КӨЛӘГЕШ САЗЛЫГЫ, Татарстандагы иң зур сазлык. Актаныш р-ны терр-ясендә урнашкан. БК елгасының түбәнге агымыннан көнчыгыштарак, Кама-Агыйдел тугаендагы сазлыклы түбәнлекләрнең киң системасын били. Озынлыгы көнбатыштан көнчыгышка таба 17,5 км, төньяктан көньякка 10 км. Өстенлек итүче биеклекләр 62–65 м.

К.с.ның терр-ясе катлаулы комплекслы. Аеруча зур майданнарны кураклы сазлыктар били, биредә курак б-н бергә тар яфраклы жикәнбаш, камыш, су бие күрәнә үсә. Иңкүлек сыртлары арасында ланцетсыман һәм Ландсдорф чәчбайларынан торучы чәчбайлы сазлыктар тоташ массив хасил итә. Чәчбайлы-куаклы сазлыктар көлсу, розмарин яфраклы, өч серкәчле таллар һәм кәрлә каен үскән сыртара зур һәм кечкенә түбәнлекләренә били. Көнбатыш өлешендә сазлык *Игим нарталыгы* биләгән дюналы рельефлы биек комсу терраса б-н чикләнә. Субүләр битләре итәгенә көньяк-көнчыгыш һәм көнчыгыш чикләрендә чимшәле туену режимы булган сазлыктар таралган.

Сазлык комплексы чикләрендә ТРдагы иң зур Көләгеш торф чыганагы урнашкан. Торф ятмалары нуленче чиктәгә 4 (мәйданы 4,6 мең га) һәм сәнагат тирәнлегә чикләрендәгә 11 участоктан (мәйданы 2,1 мең га) тора. Торфның гомуми запасы 5 млн. т, ш.и. баланста — 4,6 млн. т, бу исә республика торф запаслары балансының якынча 20%ын тәшкил итә. Торфның таркалу дәрәжәсе 25%, көллеләге 11%, дымлылыгы 90,8%. Биредә торф ятмаларының барлык типлары бар: катнаш (0,9 млн. т), өске (0,9 млн. т), арадаш (0,3 млн. т). Ятмаларның төп төрләре: магелланикум, катнаш сазлыклы, уйсу-күрәнле. Торф ягулык, органик ашлама, ш.у. гидролизлы чимал һәм жылылык саклаучы плителәр эшләүдә файдаланыла. Сазлык уртасында Көләгеш күле (исеме шуннан) урнашкан. Мәйданы 47 га, көньяк-көнбатыштан көн-

як-көнчыгышка таба 3 км га сузылган. Төньягында күл 1,5 км озынлыктагы 2 култгыкка аерыла. Төньяк-көнбатыштарак Әтер, Әжи күлләре, көнчыгыштарак тар муен б-н 2 су өслегенә бүленгән Киндеркүл урнашкан. Яр буйларында күе булып су-сазлык үсемлекләре (камыш, курак, жикәнбаш, укъяфрак, көтүче кубызы) үсә. Су үсемлекләреннән ак һәм сары төнбоек (ТРның Кызыл китабына кертелгәннәр) бар. Кама һәм Агыйдел тугайларының элекке су юлларында сузынкы формадагы һәм тиер булмаган күп кенә күлләр (Куаклы, Сазак күл, Өшәр, Аяз күл һ.б.) урнашкан. 40 мең га дан артык булган мәйданда Көләгеш комплексы табигать тыюлыгын оештыру күздә тотыла.

Әд.: Баранов В.И. Кулигаш // Тр. КФАН СССР. Сер. биол. и с.-х. наук. 1948. Вып. 1.

Ф.Г.Борханов, Л.И.Корчагина.

КӨЛКӘШ авылы, Апас р-нында, шәһәр тибиндагы Апас посёлогыннан 31 км көнбатыштарак, Бола елгасыннан 1 км читтә урнашкан. 2010 елда 51 кеше (татарлар) яши. Халкының төп шөгыле — кырчылык, мөгезле эре терлек асрау. Башлангыч мәктәп, клуб. 17 йөзгә 2 нче яргысында нигез салына. 18 йөздә — 19 йөзгә 1 нче яргысында халкы дөләт крәстианнәре катлавына керә, игенчелек, терлекчелек б-н шөгылләнә. 20 йөз башында К. тә мәчет, мәдрәсә, су төгермәне, тимерче алачыгы, 3 вак-тояклар кибете эшл. Бу чорда авыл жәмәгатенең имана жире 576 дис. тәшкил итә. 1920 гә кадәр Казан губернасының Тәтеш өязе Урта Балтай волостенда, 1920 дән ТАССРның — Тәтеш, 1927 дән Буа кантонында. 1930 ның 10 августыннан — Апас, 1963 нең 1 февраленән — Буа, 1964 нең 4 мартыннан Апас р-нында. Халык саны: 1782–53 ир-ат; 1859 да — 247, 1897 дә — 365, 1908 дә — 437, 1920 дә — 425, 1926 да — 390, 1938 дә — 361, 1949 да — 281, 1958 дә — 187, 1970 тә — 180, 1979 да — 143, 1989 да — 88, 2002 дә — 62 кеше.

КӨЛМЭЗ РАЙОНЫ, Киров өлкәсенен көньяк-көнчыгыш өлешендә урнашкан. 1935 елда оештырыла. Мәйданы — 3106,4 км². Үзәге — шәһәр тибиндагы Көлмез посёлогы (Киров шәһәреннән 250 км көньяк-көнчыгышта-



Көләгеш сазлыгы.

рак). Халкы — 14792 кеше (2010), 2914 татар (2002), шуларның 500 дән артыгы үзләрен керешеннар дип саный. Район территориясендә татарлар 1920–30 елларда күрәнә башлый. Бу чорда алар Татар Көлмезе (259 кеше), Чейтай (254), Татар Бояры (158), Яңа тормыш (86), Тархан (65) һәм Волга (60) авылларына нигез сала. Татарларның күпчелеге район үзгәндә (2000 ләп кеше) һәм Рыбная Ватага (146) авылында яши. К.р.да татар мәдәни автономиясе, татар китапханәсе эшли, 2005 тән Сабан туе бәйрәме үткәрелә, 1990 елларда 7 мәчет төзелә. Районда а.х. фән. д-ры И. Фатыйхов туган.

КӨЛСҮ ТУФРАКЛАР, туфрак тибы, уртача салкын климатлы, үтә юзлу режимлы шартларда, ылыслы һәм ылыслы-яфраклы урманнарның карбонатсыз токимнарда хасил була. Туфрак барлыкка килү шартларының үзгәллекләре: үсемлек калдыкларының күләме түбән, аз көлле, органик калдыклар нигезләренә ярлы булу. К.т.да көлсулану процессы үсешә: туфрак профиленең югары өлешендә органик матдәләрен таркалу барышында барлыкка килгән түбән молекуляр кислоталарның беренчел һәм икенчел минералларны жиерүләре һәм жиерелү продуктларының түбәнрәк ятучы горизонтларга һәм грунт суларына агып чыгуы нәтижәсендә барлыкка килә. К.т.ның 120–130 см га кадәр калыңлыктагы профиле ачык соры яки аксыл төстәге (көл төсендә, исем шуннан) элювиаль (көлсу) горизонттан (А₂) тора, ул исә кремнезёмның ончыл бөртекләре һәм чикләвексыман структур аерымлыкларда гумусның ялтыравыклы утырмаларынан торган конгырт төстәге иллювиаль горизонт (В) б-н алышына. К.т. глейлы-көлсу (аэрациянең жигерлек булмавы һәм өскөтән глейлану б-н аерыла), көлсу һәм кәсле-көлсу (гумусты горизонт шактый үсеш алган) астигларга бүленә. ТРда глейлы-көлсу һәм көлсу туфраклар Кама алдының төньяк районнардагы караңгы ылыслы урманнарда, зур булмаган майданнарда очрый. Кәсле-көлсу туфраклар К.т. майданының 90% ынан артык өлешен, ТР майданының 9,9% ын (669,5 мең га) били. Кама алды районнарына хас туфрак, аеруча аның төньяк-көнбатыш өлешендә, урыны б-н Идел алды һәм Кама аръягында таралган. Субүләр тигезлекләрен, сөзәкләкләрен югарыгы һәм урта өлешләрен били. Кәсле-көлсу балчыксыз туфраклар өстенлек итә (майданның 73% ы). Зур елгаларның тугай асты югары террасаларына борынгы аллювиаль утырмалардагы комсу һәм комсыл туфраклар туры килә, аларда исә нарат урманнары таралган. Кәсле-көлсу туфраклар а.х.да кин кулланыла, туфракның 40% тан артыгы сөрү жирләре. Бөртекле, азык культуралары, бәрәңге үстөрелә, бакчалар утыртыла, печәнлек һәм күтүлек жирләре; 284 мең га дан артык майданны урманнар биләп тора. Гумусты горизонтның калыңлыгы зур түгел, гумус аз (1–4%, сирәк кенә 6% ка кадәр), ачы реакцияле, йоту комплексы түбән һәм нигезләре жигерлек түгел, һава-су һәм жылылык режимы тискәре. Кәсле-көлсу туфракларның ундырышлылыгын күтәрү өчен известь, орга-

ник һәм минераль ашламалар кергәләр, күпчеллек үләннәр чөчәләр, көлсуланган һәм түбән ятучы иллювиаль горизонтлар исәбәнә сөрү катламын акрынлап арттыралар (чөчү әйләнешендә 25–28 см га кадәр).

Әд.: Почвы Татарии. К., 1962; Почвоведение. Ч. 2. Типы почв, их география и использование. М., 1988. Ф.Г.Борханов.

КӨМӨШ, Аг, табигатьтә саф килеш табыла торган элементлар классындагы минерал, составында Au, Sb, Bi һ.б. катышмалар бар. Ак агачсыман агрегатлар, бөртек һ.б. формалар рәвешендә. Катлыгы 2–3. Тыгызлыгы 10,1–11,1 г/см³. Табигатьтә саф килеш (20 т га кадәр авырлыкта) һәм төрле минералларда катышма рәвешендә очрый. К. Татарстан территориясендә Вятка-Кама бакыр зонасында табылган югары Пермь утырмаларының сульфидлы минераллары һәм органик матдәләр составына керә. Бу зонада 218 табигый һәм 100 техноген руда чагылмаларынан торган 80 бакыр участогы ачыкланган. Табигый зоналарда К. — Кама аръягында (30 г/т га кадәр) бакыр рудасы кырларында (Сарман һәм Чатыр Тау), Кама алдының Синтәк авылы янында (34 г/т) күмерле-балчыклы катламда аеруча күп; техноген руда жыелмаларында — бакыры алынган тау токимнары өемнәрендә: төерләрдә (конкрецияләрдә 386 г/т га кадәр), руда токимнары ватыкларында (1000 г/т га кадәр) билгеләнә. К. акча сукканда, зәргәр һәм көнкүреш әйберләре, лаборатория савытлары ясаганда, электро- һәм радиотехникада, медицинада һ.б. кулланыла.

Әд.: Методическое руководство по поискам, оценке и разведке месторождений твёрдых нерудных полезных ископаемых Республики Татарстан. К., 1999. Ч. 1; Геологическое изучение земных недр Республики Татарстан. К., 2002; Минеральное сырьё. Серебро. М., 1998.

Р.Р.Хәсанов.

«КӨМӨШ КЫҢГЫРАУ», атналык балалар-яшүсмерләр газетасы. Оештыручылары — халык депутатларының Чаллы шәһәр советы һәм шәһәр хакимияте. 1993 елның ноябреннән Чаллы шәһәрндә «Шәһри Чаллы» г-тасының кушымтасы, 1995 ен октябреннән, мөстәкыйль басма буларак, рус һәм татар телләрендә нәшер ителә. Мөхәррире — Н.И.Садыйкова.

КӨМӨШ КЫТЛЫГЫ ЧОРЫ, Көнчыгыш Европа илләрендә 11 йөзнен 1 нче яртысында — 12 йөзнен 1 нче яртысында көмеш акчалар сугунын кимүе, аларның сыйфаты түбәнәю һәм әйләнештәге микъдары азаю. Якын Көнчыгыш һәм Алты Азиянең көмеш рудниклары ярлылану, шу. һөнәрчелек һәм сәүдәнен көчле үсешә нәтижәсендә акча алмашына ихтыяж арту аркасында килеп чыга. Идел-Балтыйк сәүдә юлы буйлап көмеш кертүнең кимүе һәм халыкка сәүдәнен үсешә Көнчыгыш Европада акча сугунын тукталуына китерә. К.к.ч.нда Көнчыгыш Европа илләрендә алыштыру акчасы урынына көмеш коелмалары, тире һәм мөх «акчалар» (идарәчеләрнең тамгасы яки мөһерә басылган затлы тиреләр) кулланыла башлый. Нумизматлар фикере буенча, Русьта һәм Идел буе Бол-

гар дәүләтендә акча сугу 12 йөз ахырында — 13 йөз башында яңадан торгызыла.

Әд.: Мөхәмәдиев Ә. Борынгы хәзәр һәм болгар-татар акчалары. К., 1986; шул ук. Булгаро-татарская монетная система XII–XV вв. М., 1983; Яхин В.Л. Денежно-весовые системы русского средневековья: Домонгольский период. М., 1956. И.Л.Измайлов.

КӨМӨШ ҮРМӘКҮЧ, су үрмәкүче (Argyroneta aquatica Clerck), Argyronetidae семьялыгының бердәнбер вәкиле. Европаның төче сулыкларында таралган. Татарстан территориясендә сирәк очрый. Үсемлекләр күпләп үскән акрын агымлы һәм агымсыз сулыкларда яши. Ата затлар 15–20 мм, ана затлар — 10–12 мм озынлыкта. Су астында сулыш алу өчен һава катламы жыеп бала торган, юешләнмәүче йомшак төкләр б-н капланган корсагы терекөмеш тамчысы кебек ялтырый (фонни исемә шуннан). Үпкә б-н сулауга караганда, тән сулавы өстенрәк. Ана зат, пәрәвезне тыгыз үрү сәбәпле, һаваны тотып торучы кыңгыраусыман оясын су астында ясый, анда исә йомыркалы кузны урнаштыра һәм маймычлар чыкканчы аны саклый. Су бөжәкләре, еш кына личинкалар б-н туклана. ТРның Кызыл китабына кертелгән.

Н.В.Шулаев.

КӨМӨШКҮЛ авылы, Мамадыш р-нында, Мамадыш шәһәрненнән 40 км төньяк-көнбатыштарак, Өске елгасы буенда. 2010 елда 305 кеше (татарлар) яши. Халкының төп шөгыле — кырчылык, мөгезле эре терлек асрау. Урта мәктәп, мәдәния йорты. Мәчет. 1680 нән Түбән Биләтли буларак билгеле; хәзерге исемен 1954 тән йөртә. 1860 елларга кадәр халкы дәүләт крәстияннәре катлавына керә, игенчелек, терлекчелек б-н шөгыльләнә. 20 йөз башында К.дә мәчет, тегермән, 2 ярма яргыч, постау остаханәсе, 2 вак-төякләр кирбете эшли. Бу чорда авыл жәмәгатенә имана жире 1164,8 дис. тәшкил итә. 1920 гә кадәр Казан губернасының Мамадыш өязе Келәүш волостенда, 1920 дән ТАССРның Мамадыш кантонында. 1930 ның 10 августынан — Тәкәнеш, 1932 ның 1 гыйнварынан — Мамадыш, 1935 нең 10 февраленнән — Тәкәнеш, 1963 нең 1 февраленнән Мамадыш р-нында. Халык саны: 1782 дә — 50 ир-ат; 1859 да — 525, 1897 дә — 998, 1908 дә — 1111, 1926 да — 1073, 1938 дә — 908, 1949 да — 702, 1958 дә — 509, 1976 да — 619, 1979 да — 532, 1989 да — 436, 2002 дә — 401 кеше.

«КӨН», газета, к. «Таң».

КӨНБАГЫШ (Helianthus), оешма чөчәкләләр семьялыгынан бер-яки күпчеллек үләнчел үсемлекләр ыругы. Якынча 50 төре билгеле. Чыгышы — Төньяк Америка. Россиядә культурга 1829 елда кертелә. Казан төбәгендә 19 йөз уртасында үстөрелә башлый. ТРда 2 төре бар: майлы К. (H. annuus) һәм *топинамбур*, яисә жир грушасы (H. tuberosus). Майлы К.ның тамыр системасы бик көчле (төп тамыр 140 см га кадәр), ян-як тамырлары яхшы үскән. Сабагы биек, агачсыман, каты төкләр б-н капланган. Яфраклары эре, йөрәксыман озынча формада. Чөчәк оешмасы — кәрзин, диаметры 20 см дан 50 см га кадәр. Читтән серкәләнә. Жимеше — орлык.

ТРда К. май алу өчен һәм терлек азыгы (силос) буларак игелә. ТРда чөчелә торган сортлар: «Донской 60» (1997), «ВНИИМК 8883» камилләштерелгән (1997), «Скороспелый 87» (2001); гибридлар: «Харьковский 49» (1993), «Р.453» (1997), «Донской 22» (1997), «Санмарин 361» (2001). 2006 да К. чөчүлеге майданы 2,4 га (1941 дө — 29,3 мең га). Баллы үсемлек. Корткычлары — каты корт, ялган каты корт, көнбагыш утчыллары, кимрече ябалакчалар һ.б.; авырулары — склеротиниоз, соры черек һ.б.



КӨНБАТЫШ ДИАЛЭКТ, к. *Мишәр диалекты*.

КӨНБАТЫШ КАМА АЛДЫ, ТРның физик-географик төбәге. Кама елгасының түбәнге агымыннан төньяктарак, көньяк-көнбатышта Идел һәм көнчыгышта Вятка елгалары арасында. Майданы 17,9 мең км². Рус платформасының Идел-Урал антеклизасы чикләрендә. Платформаның фундаменти архей һәм протерозойның кристаллик токымнарыннан тора, көнчыгышта 1550 м дан, көнбатышта 1800 м дан тирәндәрәк ята һәм девон, ташкүмер, Пермь, неоген һәм дүртенчел системаның дингез һәм континенталь утырмалары б-н капланган. Өске катламы югары Пермь утырмаларыннан хасил булган: елга үзәннәренә сөзәклекләре — Казан ярусы токымнарыннан (известьташлар, доломитлар, ш.у. көнчыгышта Бәләбәй свитасының комташлары һәм балчыклары), субүләрләр татар ярусының континенталь утырмаларынан (комташ һәм известьташ катламнары б-н мергель һәм төрле төстәге балчыклар) гыйбарәт. Идел, Казансу, Мишә елгаларының борынгы үзәннәре плиоценның ком-балчыклы катламнарыннан ясалган, елга террасалары дүртенчел системаның аллювиаль токымнарыннан (ком, чуерташ, балчык) тора, сөзәк битләре делювиаль-солифлюкцион балчыклы-вакташлы утырмалар б-н капланган. Идел, Казансу һәм Илләт елгаларының югары террасаларының комнары урыны б-н дюналар хасил итә.

К.К.а. рельефы елга үзәннәре, сыза һәм ерымнар б-н бүлгәләнгән тигезлектән гыйбарәт. Рельефның абс. биеклеге 53–228 м, уртача 150 м тирәсе тәшкил итә. Тигезлекнең калкулыклы урыннары (200–220 м) тектоник структуралар б-н бәйлә — көнбатышта Вятка өлмәсенә түбәнәп баручы көньяк өлмәсе һәм көнчыгышта Татар гөмбәзенә төньяк күтәрелмәсе. Бу калкулыклар арасында 180–200 м биеклектәге тигезлекләр ята. Көнъяк-көнбатышта Иделнең уңьяк террасалары 60–130 м абс. биеклектә кин полоса булып (20–25 м га кадәр) сузылган. К.К.а. өчен ты-

гыз (0,36 км/км²) ерымнар чөчтәре хас, бу ТРдагы уртача күрсәткечтән 1,5 тапкырга артык. Территориянең 50 % ында туфрак эрозиясе таралган. Идел һәм Казансу үзәннәрендә, ш.у. Вятка өлмәсе зонасында карст, ә Кама һәм Вятка үзәннәренә сулыяк текә сөзәклекләрендә шуышма процесслары көчле үсеш алган.

К.К.а. климаты чагыштырмача дымлы һәм салкынча жәй, уртача салкын һәм карлы кыш б-н аерыла. Гыйнварның уртача темп-расы көньяк-көнбатышта –13,5 °С тан төньяк-көнчыгышта –14,3 °С ка кадәр, июльдә — төньякта 18,6 °С тан көньякта 19,6 °С ка кадәр үзгәрә. Абс. мин. темп-ра –48 °С (1978, Арча), абс. макс. — 38 °С (1971, Казан). Салкын булмаган чор 120 дән (төньяк-көнбатышта) 150 көнгә (көнъякта, Куйбышев сусакагычы тирәсендә) кадәр сузыла. Еллык атм. явым-төшемнәренә күләме 490–540 мм, ш.и. жылы чорда 330–360 мм. Кар капламының калынлыгы 36–47 см.

Төбәк терр-ясе Иделнең сул кушылдыклары б-н дренажлана: төньяк-көнбатыш чиктә — Илләт һәм аның кушылдыгы Ашыт, көнчыгышка таба — Казансу елгасы. Үзәк һәм көньяк өлештә Каманың уң кушылдыклары — Мишә, Бырыс, Әшнәк, Бәтке, Суша, Шомбыт, Бөрсет ага. Төбәкнең төньяк-көнчыгыш өлеше Вятка елгасы бассейнына (кушылдыклар — Шыя, Бөре, Шушма) карый. Елга чөчтәренә уртача тыгызлыгы 0,32 км/км². Биредә, аеруча төбәкнең көнбатыш өлешендә, тирән күлләр күп — Раифа, Осиново, Тирән күл, *Зәңгәр күлләр*, Кабан, Архирей күлләре һ.б.

К.К.а.нда төбәкнең иң уңдырышлы аксыл соры һәм соры урман туфраклары өстенлек итә (а.х. жирләренә якынча 70 % ын алып тора). Кәсле-көлсу (17 %) һәм кәсле-карбонатлы (5 %) туфрактар ясы субүләрләрдә таралганнар. Территориянең сөрүле жире 61–86 % тәшкил итә. Уртача урманлык 16,6 %, иң азы — Этнә (4%), иң күбе Мамадыш (28 %) р-ннарында. Файдалы казылмалардан төзелеш чималы запаслары зур. Известьташ, доломит, балчык, комташларның эре чыганакалары эшкәртелә.

Мишә үзәннәдә торф, сапропель запаслары билгеле.

ТРдагы аеруча сакланулы табигать терр-яләренә күбесе К.К.а. төбәгендә билгеләнә: *Идел-Кама саклаулыгы*; табигать тыюлыклары: *Ашыт*, Зәңгәр күлләр, *Иске тегермән*, табигать истәлекләре: урманнар — «Сокколка урманы», «Казансу башы», «Утыртылма урман», Семиозёрка урманы, Порфирьев акчырышылыгы һ.б.; ботаник — Яңасала сөзәклегә, Остачы сөзәклегә һ.б.; зоологик — Курса һәм Сумка соры чөлән колонияләре, Күл акчарлаклары колониясе; ландшафтлы — Кукмара тавы, «Терлек таулары», ерым-сызалар системасы: «Фәхри яры», «Кишәңгер», «Никольский» һ.б.; 10 елга (Казансу, Мишә, Бөрсет, Лубян, Шушма һ.б.), 18 күл (Аккүл, Кавал күле, Архирей, Куян күле, Чиста күл, Саламык күле һ.б.).

Кыргый хайваннарның кәсәбәчелек төрләре санын арттыру һәм аларны саклау максаты б-н, аучылык тыюлыклары (Сорнар, Шомбыт, Столбище, Мишә, Саба) оештырылган.

Әд.: Рельеф Татарии. К., 1951; Очерки по географии Татарии. К., 1957; Географическая характеристика административных районов Татарской АССР. К., 1972.

А.П.Дедков, Г.П.Бутовков.

КӨНБАТЫШ КАМА АРЪЯГЫ, ТРның физик-географик төбәге. Идел һәм Каманың сулыяк ярлары буенда, Чишмә елгасыннан көнбатыштарак урнашкан. Майданы 13,8 мең км². Мәләкәс тектоник батынкылыгының төньяк өлешенә туры килә. Архей һәм түбән протерозой токымнарыннан торган кристаллик нигезе төньякта 1650–1700 м дан түбәндәрәк, көньякта 2000 м га кадәр тирәнлектә ята. Палеозойның девон, ташкүмер һәм Пермь системасы, кайнозойның неоген һәм дүртенчел системасы утырма токымнары катламы б-н капланган. Девон һәм ташкүмер утырмалары составында — известьташлар, терриген комташ горизонтлы доломитлар, алевролит һәм аргиллитлар. Түбән Пермь токымнары известьташлардан, гипс һәм ангидрит катламы һәм линзалы доломитлардан гыйбарәт. Түбән Пермь токымнарының юылган һәм карстланган өске катламында Пермь системасының югары бүлегендәге

Көнбатыш Кама алды күренеше (Лаеш районы).



Уфа, Казан һәм Татар яруслары утырмалары ята. Уфа ярусы утырмалары — кызыл төстөгә комташлар һәм балчыклар — төбәкнең көнчыгыш өлешендә, түбән Казан известьташлары, доломитлар һәм балчыклар бөтен жирдә таралганнар. Көнбатышта югары Казан утырмалары известьташ, доломит һәм гипслардан тора, көнчыгышта исә алар Бәләбәй свитасының комташлары, конгломерат һәм балчыклары б-н алышына. Өстәрәк Татар ярусының төрле төстөгә балчыклары, мергельләр, комташлар һәм конгломератлар ята, алар К.К.а.ның үзек һәм көнчыгыш өлешләрендә күп кенә субүләрләр төзиләр. Югары Пермь утырмаларының гомуми калыңлыгы 300–400 м га кадәр. Аларның эрозияле тигезсез өске катламында неоген һәм дүртенчел системаларның балчык, комсыл балчык, ком һәм чуерташлары ята. 200–300 м га кадәр калыңлыктагы неоген утырмалары Идел, Кама һәм аларның кушылдыкларының борынгы үзәннәр түши, барлыкка килүләре бунча алар күл һәм елгаларга бәйле, Каспийның акчагыл трансгрессиясе утырмаларының 10–20 м калыңлыктагы горизонтна ия. Дүртенчел система утырмалары, нигездә, барлык үзәннәрдә елга террасаларын сөзәк тау битләренең делювиаль-солифлюкцион шлейфларын, субүләрләрдә эол каплаулары комплексын төзи.

К.К.а. рельефы тирән булмаган үзәннәр, сызалар һәм ерымнар б-н бүлгәләнган уйсу тигезлектән гыйбарәт. Рельефның абс. биеклеге 53–243 м, уртача 120 м. Биеклеге, килеп чыгышы һәм яше бунча рельефның өч баскычы билгеләнә. Көнбатыш — иң түбән (биеклеге 120 м га кадәр), дүртенчел системаның Идел террасалары комплексы б-н барлыкка килгән; үзек (160–200 м) — денудацион-аккумулятив, нигездә, Татар ярусы һәм плиоцен токымнарынан тора; көнчыгыш (200–243 м) — денудацион, югары Пермь токымнарында хасил була. К.К.а. өчен ТРдагы ерымнар чөптәре тыгызлыгының иң түбәне (0,09 км/км²) хас, сызалар чөптәре тыгызлыгы 0,63 км/км² га житә. Үзек һәм көнбатыш өлешләрдә еш кына сазлыклы, суффузион-карстлы иңкүлекләр һәм упкыннар күп. Куйбышев сусаклагычының ярлары урыны б-н (Спас р-ны Балымер һәм Полянка авыллары участогында, Актый елгасы тамагынан төньяктарак һ.б.) абразияле.

К.К.а.ның климаты жылы һәм аз дымлы жәй, уртача салкын һәм чагыштырмача карлы кыш б-н аерыла. Гыйнварның уртача темп-расы көнбатышта –13,5 °С тан көньяк-көнчыгышта –14,3 °С ка кадәр, июльдә — көньяк-көнчыгышта 19 °С тан көнбатышта 19,6 °С ка кадәр үзгәрә, абс. мин. –50 °С (1942, Чулпан), абс. макс. 39 °С (1971, Аксубай). Бик салкын көннәр (–35 °С һәм түбәнрәк) Нурлат р-нында күзәтелә — кышкы чорда уртача 3 көн. Салкын булмаган чорның озынлыгы 120–140 көн. Еллык ывым-төшемнәрен күләме 460–500 мм, шуның 310–340 мм елның жылы чорына туры килә. Кар капламының калыңлыгы 35–45 см.

Гидрографик чөптәр елга, күл һәм сазлыктардан гыйбарәт. Төбәк көнбатыштан Идел,



Көнбатыш Кама аръягы. Типик ландшафт.

ә төньяктан Кама, көнчыгыштан Чишмә елгалары б-н юыла. Аеруча зур агымлы сулар: Олы Чирмешән, Актый, Олы Сөлчә. Елга чөптәренең уртача тыгызлыгы 0,27 км/км², бу Татарстанда иң түбән күрсәткеч. Элекке елга юлында сакланып калган һәм суффузион-карстлы күлләр күп. Елга үзәннәрендә һәм үзәктәге түбәнлекләрдә — сазлыктар, ш.и. Кече Чирмешән елгасы үзәннәдә *Tatar Эхмәте торфлы сазлыгы* урнашкан. Күбесенчә уртача катламлы һәм уртача гумуслы селтәселәнгән кара туфрактар өстенлек итә; зур майданнарда, аеруча субүләрләрдә соры һәм куче соры урман туфрактары таралган. Сөрүле а.х. жирләр 76–85 % майданны били. Урманнар күбрәк көньяк-көнчыгышта сакланган. Урманлылык Нурлат (38,8 %), Чирмешән (24,2 %) р-ннарда югары, Спас (8,6 %) һәм Чистай (6,6 %) р-ннарда түбән.

Нурлат, Аксубай һәм Чирмешән р-ннарда нефть чыгару эшләре бара. Бентонит балчыгының зур (Россия күләмендә) чыганаclarы (Югары Нурлат, Тарн-Вар, Берёзовка) эшкәртелә. Төбәк кирпеч балчыклары б-н яхшы тәэмин ителгән, зур чыганаclar Аксубай, Яңа Чишмә, Чистай торақ пунктлары янында. Россиядә бердәнбер булган мәрмәр ониксы — Пичкас чыганагы табылган. Ком чыгару перспективасы (Болгар ш., Әлки р-ны Каракул а. янында). Торф чыганаclarы (Аппак, Кады, Калининка) бар.

К.К.а.ның күп кенә табигать объектлары аеруча сакланулы терр-яләр буларак билгеләнгән, алар исәбәндә табигать тыюлыclarы — *Ивановский наратлыгы, Коржинский сөзәклекләре*, табигать истәлекләре — Татар Эхмәте торфлы сазлыгы, «Спас» тыюлыгы, ш.у. елгалар — Олы һәм Кече Чирмешән, Олы һәм Кече Сөлчә, Талкиншка, күлләр — Атаман күле, Исемсез күл, Чистакүл, Чуртан күле (Спас р-ны), Упкын күле (Алексеев р-ны), Каракул (Нурлат р-ны). К.К.а.ның үзек өлешендә Биләр аучылык тыюлыгы урнашкан.

Әд.: Рельеф Татарии. К., 1951; Очерки по географии Татарии. К., 1957; Географическая характеристика административных районов Татарской АССР. К., 1972; География Татарстана. К., 1994.

А.П.Дедков, Г.П.Бутиков.

КӨНГЕР РАЙОНЫ, *Пермь краен*ның көньяк-көнчыгыш өлешендә урнашкан. 1924 елның 27 февралендә оештырыла. Майданы — 4,4 мең км². Үзәге — Көнгер шәһәре (Пермь шәһәрәннән 101 км көньяк-көнчыгыштарак). Халкы — 46653 кеше (2010), 3866 татар (2002). Татарлар, башлыча, Усть-Турка (915 кеше), Бырма (813), Бажуки (947), Красный Берег (206), Липовка (87), Татар Шишмарасы (58), Ключ (97), Казаево (454), Баташи (289) авылларында яшиләр. К.р. терр-ясендә татарлар Казан ханлыгы яуланганнан соң килеп төпләнә. 1678–79 еллардагы халык санын теркәү кенәгәсендә Көнгердә — 785 татар, 1795 елгы ревизия вакытында 4399 татар теркәлгән. Бырма (1902 елда), Казаево (1908), Усть-Турка (1916), Бажуки (1924) кебек татар авылларында 20 йөзнен 1 нче чирегендә дөньяви мәктәпләр ачыла. 1940–50 елларда башлангыч мәктәпләр — жидееллык, 1959 дан сизгезьеллык итеп үзгәртелә. 2005/06 уку елында Усть-Турка һәм Бажуки авыллары мәктәпләрендә укыту татар телендә алып барыла. Бырма мәктәбендә татар теле фән буларак укытыла. 1993 тән Усть-Турка авылында Татар милли мәдәнияте һәм халык ижады үзәге эшли. Хәзерге вакытта Кр.ның Көнгер шәһәрәндә һәм Бырма, Усть-Турка авылларында 3 мәчет бар.

Әд.: Харитонов В.И. Очерки по истории села Бырма Кунгурского района. Бырма, 1992; Валиллин Р.Ш. Очерки по истории родного края. Барда, 1998; Минсаярова Г.Ш. Из истории села Усть-Турка Кунгурского района. Усть-Турка, 2000; Чагин Г.Н., Черных А.В. Народы Прикамья: Очерки этнокультурного развития в XIX–XX вв. Пермь, 2002.

КӨНГЕР ТАТАРЛАРЫ, к. *Пермь татарлары*.

КӨНГЕР ЯРУСЫ, (Пермь губернасындагы Көнгер өязе атамаасыннан), *Пермь системасы (чоры)* Урал буге булгеленен өске өлешендә тау токымнары катламы. Казан ун-ты профессоры А.А.Штукенберг тарафыннан ачыла (1888). Татарстан терр-ясендә К.я. катлаунары көнчыгыш районнарда бораулау скважиналары ярдәмендә ачыклана, Иж елгасы тамагы, Чишмә бассейны һ.б. урыннарда

аерым өскө чыгу очрактары бар. Асылда доломитлар, ангидритлар, мергельлөр, гипс һәм балчыктан торалар. К.Я.ның калыңлыгы 120 м. Бу токымнар 280 млн. ел элек тереклек билгеләре булмаган, акрынлап тозлана барган сулыктарда ясалган.

Әд.: Геология Татарстана. К., 2003.

КӨНКҮРЕШ ГИГИЕНАСЫ, гигиена бүлеге, кеше саламәтлегенә яшәү мохите, сан.-эпидемиологик тирәлек, социаль һәм техноген факторлар тәэсирен өйрәнә; халык саламәтлеген ныгыту өчен уңайлы сан.-эпидемиологик шартлар булдыручы гигиена кагыйдәләрен, сан. чараларын эшли. К.г.ның өйрәнү объектлары булып халыкның яшәү шартлары, экология системасы (һава, су, туфрак) санала.

Казан гигиена белгечләренә беренче тикшеренүләре 19 йөз башына карый: Ф.Д.Калайдович, И.К.Ерохов, И.С.Дмитриевский, Г.И.Блюсфельд Казандагы су чыганаclarы сыйфатын өйрәнәләр (Сасы күлләр, Черек күл, Мунча күле), сонрак аларның сулары эчәргә яраксыз табылып, күмеләләр. 1939 елда К.И.Клаус Казансу елгасының һәм аның кушылдыкларының сулары б-н жир асты сулары арасында элемент булуын фаразлай. Казансу елгасының һәм жир асты суларының шәһәргә су алу урынындагы үрнәкләре сыйфатын тикшерү жир асты су кагмаclarының охшаш сыйфатлы булуын ачыклай (К.В.Бренинг лаб-ясе). 1874 тә Казанда шәһәрне Пановка чишмәләре сулары (Киндерле елгасы башы) б-н тәэмин итүче беренче сууткәргеч төзәлә. 1870–80 елларда су чыганаclarын өйрәнүдә химик А.И.Бутлеров, математиклар А.П.Котельников, Б.Больцано, гигиена белгечләре А.И.Якобий, И.П.Скворцов катнашалар. 1900–20 елларда су чыганаclarын һәм туфракны сан. саклау буенча фәнни тикшеренүләргә К.Е.Добровольский, А.И.Раммуль дөвам итә. А.А.Штукенберг һәм А.Я.Щербаков Казанның Мокрая урамындагы (Адмиралтейство бистәсе тирәсендәге Игумный бистәсе), Постаучылар бастасендәге, шәһәр читендәге Архиерей дачасындагы, Алафузов з-ды терр-ясында һ.б. артезиан коеларындагы су сыйфатын тикшерәләр. Казанда су б-н тәэмин итү мәсьәләләрен ш. у. гигиена белгечләре В.Д.Орлов, В.А.Арнольдов, Н.И.Орлов тирәнтен өйрәнәләр. Алар тарафыннан, Казанны су б-н тәэмин итү чыганагы буларак, Идел һәм аның кушылдыклары сулары составы тикшерелә. В.В.Милославский һәм аның шәкертләре су тәэминаты буенча тикшеренүләргә дөвам итәләр, Казанда һәм республикада сууткәргечләргә проектлауны фәнни яктан нигезлиләр. Казан гигиена белгечләре тарафыннан су чыганаclarын тикшеренүен бердәйләштерелгән ысуллары гамәлгә кертелә (А.Я.Щербаков, А.И.Якобий), торақ пунктларда, яшәү урынында атмосферадагы һаваның аэрион составына бәйлә рәвештә халык саламәтлегә торышы өйрәнелә (И.А.Скворцов); 1930 еллар башында А.Н.Сысн Казан шәһәр төзелешенә нисбәтле гигиена тәкъдимнәрен эшли. 1943 тә Казан мед. ин-тында оештырылган К.г. каф. (мөдире С.С.Шуллинов) республика халкын

эчәргә яраклы су б-н тәэмин итү мәсьәләләрен хал итү юлларын эшли. 1960–70 тә Идел, Казансу, Зоя елгалары суларының химик составы, аларның нитратлашу процессына авыр металллар тәэсире, су-нитратлашу метгемоглобинемиясе мәсьәләләре (Н.И.Петухов) өйрәнелә; республикадагы жир асты суларына гигиеник характеристика бирелә. Эчү өчен яраклы суда нитратларның иминлек күрсәткече (45 мг/л) Н.И.Петухов һәм А.В.Иванов тарафыннан тәкъдим ителә, халыкара һәм РФ дөүләт стандартларына кертелә (эчәргә яраклы суның сан. нормалары). Алар тарафыннан «Танкодром» су жыю урынын сан. саклау цикләре нигезләнә. Казан терр-ясендә тышкы мохиттәге объектларда канцероген кушылмалар барлыгы ачыклана, ш.у. онкологик авырулар китереп чыгару куркынычы булган факторларга анализ бирелә. Казан гигиена белгечләре тарафыннан ТРның көньяк-көнчыгышындагы экологик системаның төп компонентларына (су, һава, туфрак) характеристика бирелә, «Татарстан Республикасының районнарын планлаштыру схемасы» (1975), «Казан шәһәре тирәсе зонасы үсеше проекты» (1978) эшләнә. 1980 еллар башында сулыктарда дитроксамин ПДК, ВВ-2 реагенты, 1,2-пентадиол, 1,5-пентадиол, 1,4,5-пентадиол, атмосфера һавасында, нефть продукциясендә, туфракта С1-С10 рәтендәге углеводородлар күрсәткечләре эшләнә һәм фәнни нигезләнә. 1990 еллар башында нефть химиясе пр-тиеләрендә сулар сан.-гигиеник яктан бәяләнә (1991), авыр нефть һәм табигый сумала табу районнарында әйләнә-тирә мохиткә гигиеник характеристика һәм халык саламәтлегенә бәя бирелә. 2000 елларда Казан, Чаллы, Түбән Кама һ.б. шәһәрләрдә әйләнә-тирә мохит чисталыгына, халык саламәтлегә торышына бәя бирү буенча тикшеренүләр үткәрелә.

Р.Г.Исхакова.

КӨНКҮРЕШНЕ СУРӘТЛӘУ ЖАНРЫ, сынлы сәнгәтә әчтәлегә халыкның көндәлек шәхис һәм жәмәгәт тормышы темалары һәм сюжетларына бәйлә традицион жанрларның бересе. К.с.ж. үзенчәлекләре нәкыш (К.с.ж. атамасы «жанрлы нәкыш» төшенчәсенә якын) һәм графика, азрак дәрәжәдә камера характерындагы скульптура чаралары б-н аеруча тулырак ачылалар. К.с.ж.ның үсү процессында аңа хас мөмкинлекләр һәм характерлы үзенчәлекләр, көнкүреш вакыйгаларын һәм кешеләргә үзара мөнәсәбәтләрен дөрес теркәүдән башлап, көндәлек күренешләргә әчкә мәгънәсе һәм ижтимагый-тарихи әчтәлегә ачылуга кадәр сыйфатлар билгеләнә. К.с.ж. Европа сәнгәтендә, мөстәкыйль юнәлеш буларак, 17 йөздә формалаша. Россиядә К.с.ж.ның үсеше 18 йөзнен 2 нче яртысы — 19 йөз башына туры килә. Бу анда ишәгән халыкларның көнкүрешендә этнографик үзенчәлекләргә, крәстиян тормышына игътибар б-н бәйлә була. К.с.ж. үсешенә ш.у. дөүләт провинцияләре буенча РФА оештырган фәнни-экспедициядә катнашкан рәссамнарның костюм-типаж һәм этнографик-көнкүреш характерындагы натурадан ясаган рәсемнәре йөгынты ясыи (Е.М.Корнеев, И.И.Ге-

орги). Казан татарларының көнкүреш картиналарын үзләренә әсәрләрендә В.Г.Худяков, К.Ф.Гун, рәссамнардан — Казанда әшләгән нәкышчы Н.И.Заблов, график Н.Н.Кафтанников гәүдәләндерәләр. 19 йөзнен 2 нче яртысында сәнгәтә барынан да элек жәмгыятә хахимлек иткән социаль мөнәсәбәтләргә һәм әхлакый нормаларны бәяләүгә һәм фаш итүгә юнәлтелгән «тәнкыйди реализм» методы урнашу б-н, К.с.ж. ижтимагый әһәмәткә ия сыйфатлар тулпый. 19 йөз ахырында — 20 йөз башында мизгел әчәндәгә гадәти, очраклы хәлләргә, үзгәрүчән кәеф һәм халәтнең сәнгәт б-н өрәтелгән матурлыгын чагылдыручы жанрлы картиналар төре беренче планга чыга. Х.Н.Скорняков, Г.А.Медведев, П.А.Радимов, А.М.Конярев, П.П.Бенюковның ике юнәлештә чагылдырылган ижатлары күбрәк К.с.ж.нда үсә. Н.И.Фешин ижаты Идел бие халыклары тормышы турындагы күзаллауларны шактый киңәйтә. Беренче проф. татар рәссамнары Г.Гамаров, Л.Мостайши, Г.Камал, Х.Акчурина һ.б.ның журнал графикасы көнкүреш үрнәкләре б-н байый. Окт. рев-циясеннән соң К.с.ж. халыкның тормышы һәм көнкүрешендә барлык өлкәләрендә коллектив, жәмәгәт башлангычы өстенлек ала баруы б-н бәйлә яңа сыйфатлар тулпый. Сәнгәтне революционлаштыру һәм «көнкүрештән» арындыру лозунгы б-н урбанистик үрнәкләргә өстен иткән, «житештерү сәнгәте»нә һәм конструктивлык идеяләргә иял тоткан Суиф рәссамнары ижаты үсеш ала. Киресенчә, Идел бие халыклары көнкүрешен традицион формаларын чагылдыру ТамАХРР ижат программасының бер өлеше була («Татарларның көнкүреше һәм хезмәте», «Татреспублика ачылык», «Фабрика-завод хезмәте», «Татарларда халык кәсепчеләге һәм һөнәрчеләге», «Кызыл Армиянен тормышы һәм көнкүреше» һ.б. исемле тематик конкурслар, күргәзмәләр үткәру һ.б.).

К.с.ж. әсәрләренә еш кына агитация юнәлешендә һәм газетада көнүзәк мәсьәләне яктыртуда ачык чагылган сыйфатлар да хас. Ул 1930–50 еллар нәкыш сәнгәтендәгә иң зур бүлекләргә берсен тәшкил итә һәм, соң реализм сәнгәте принципларына туры китереп, ижтимагый тормышның уңай яктарын яктыртуга һәм раслауга йөз тотта. Рәссамнар Д.П.Архитов, В.Л.Лантев, П.М.Байбарышев, С.С.Фёдоров, А.М.Родионов, И.И.Князьков, А.К.Лукоянов, Ж.Г.Булат, Н.К.Вәлиуллин, Н.М.Сокольский, Ш.Н.Мөхәмәтжанов, В.К.Тимофеев һ.б. үзләренә ижатында индустриаль һәм колхоз хезмәте темаларына зур игътибар бирәләр. К.Е.Максимов, А.М.Родионов, Н.М.Сокольскийның 1940 еллардагы жанрлы нәкыше авыр сугыш елларының фронт һәм тыл тормышын чагылдыра. Ул чорның К.с.ж. әсәрләренә репортаж, эскиз, натурадан алган тәэсирләргә үзгәртүләрсез иярү сыйфатлары хас була. 1950 елларның 2 нче яртысында башлап, К.с.ж., нәкыш б-н бергә графика, скульптура тармагында үсешкә ирешеп, сынлы сәнгәтә зур уңыш казана. Жанр осталары агымдагы чорга хас берьяклы вак темалардан арыналар, аларда



Көңкүрөшнө сүрөтлөү жанры. 1. К.Х. Г е с с. «Казан татарларында ат чабышы». Е.М. Корнеев рәсеме буенча. Офорт, акватинта. 1812. А.С. Пушкин исем. Дәүләт сынлы сәнгать музейе; 2. Н.И. Фешин. «Су сибешү». 1911–15. ТР Дәүләт сынлы сәнгать музейе; 3. Л.Н. Александров. «Наданлыкны бетерү». 1927. ТР Дәүләт сынлы сәнгать музейе; 4. В.К. Тимофеев «Мари туе». 1927–29. ТР Дәүләт сынлы сәнгать музейе; 5. Ш.Н. Мөхәммәтжанов. «Колхоз оештыру» 1930 еллар. ТР Дәүләт сынлы сәнгать музейе; 6. Л.Г. Фәттахов. «Сабантуй». 1957. ТР Дәүләт сынлы сәнгать музейе; 7. Р.Г. Заһидуллин. «Авылда яз». 1960; 8. И.В. Рәфыйков «Кунакка». 1964. ТР Дәүләт сынлы сәнгать музейе; 9. В.Н. Скобеев. «Кама өстендә акчарлаклар». 1973–74. ТР Дәүләт сынлы сәнгать музейе; 10. Х.Г. Якупов. «Чаллы гүзәлләре (КамАЗ)». 1975. ТР Дәүләт сынлы сәнгать музейе; 11. Ш.М. Шәйдуллин. «Карт алмагач төбөндә». 1978. ТР Дәүләт сынлы сәнгать музейе; 12. И.К. Зарипов «Алтын көлтә». 1997.

заманча тормыш б-н кызыксыну өлкөсө кинэя, республика нефтьчөлөрөнөң хөзмөтлөрөн, яна шөһрөлөр төзөлөшөн курсәтәләр, хәзерге заман авыл тормышының шигъриятен, халык горөф-гадәтләрөн, бәйрәм тантаналарын чагылдыралар (нәкышты — Х.Г. Якупов, Л.Г. Фәттахов, В.Н. Скобеев, И.М. Халиуллов, М.Х. Хәртдинов, Х.Х. Хәйдәров, И.В. Рәфыйков, графикада — Э.Я. Зарипов, В.В. Карамышев, В.А. Попов, Э.Г. Ситдыйков). Эре форматлы картиналар, күп фигуралы «күмәк» композицияләр өстенлек итә башлый. Болар б-н бергә ТАССР Рәссамнар берлеге эшчәнлегендә бригада ижаты формалары («Нефть», «КамАЗ», «Авыл ижат төркөмнәре» һ.б.), «житештерү», «социаль» темаларга картиналар язү өчен заказлар алу һәм киешүләр түзү системасы барлыкка килә, һәм соңрак шул системаның юкка чыгуы б-н бергә үзенчә аһәмиятен югалткан бик күп картиналар ижат ителүгә китерә. 1980 елларның 2 нче яртысынан жанрлы нәкышты социаль тематикадан чигләшү өстенлек ала, бу көндәлек сюжетлы тәсирне лирик кичерешләр б-н алмаштыруда чагыла. Әлеге юнәлешне нәкышчеләр И.К. Зарипов, З.Ф. Гыймаев, Ш.М. Шәйдуллин, А.А. Абзильдин, Б.И. Урманче, В.Н. Скобеев, Р.Ә. Килдебәков, сынчы Р.Х. Нигъмәтуллина һ.б. чагылдыра. Алар ижатындагы үзек темаларның берсе — көнкүрештәге, авыл тормышындагы милли үзенчөлөкләр поэтикасы. К.с.ж. үсешне юнәлешләрөн бер яктан, нәфис образларның кинәялелеге, фольклор-мифология темаларга әйләнән кайту, икенче яктан, «соцарт»ның фаш итү үрнәкләр билгеләнә.

Әд.: Червоная С.М. Искусство Советской Татарии: Живопись, скульптура, графика. М., 1978; шу ул ук. Искусство Татарии: История изобразительного искусства и архитектуры с древнейших времён до 1917 года. М., 1987; Файнберг А.Б. Художники Татарии. Л., 1983.

Е.П. Ключевская.

КӨНЛЕКЧЕЛӨР (Ephemeroptera), бөжәкләр отряды. 1,6 меңгә якын төре билгеле, Россиядә — 250 тиерәсе, Татарстан терр-ясында 20 гә якын төре яши. Аеруча гадәти төр гади К. (Ephemera vulgata). К. — бик борынгы һәм гади бөжәкләр. Күпчелек төрләрнең ареалы тундра зонасына кадәр таралган. Зур булмаган озынча гәүдәле, юка канатлы, койрыгы озын өч (кайвакыт ике) жепселле. Авыз органнары үсеш алмаган. Олы К. (имаго) һавада яшәү рәвешен алып баралар, бу стадия берничә сәгать яки түрлек дөвәм итә. Кушылудан соң, ана бөжәкләр йомыркаларын суга сала. Личинкаларга тулы булмаган өверелешле үсеш хас. Олы бөжәкләргә охшаш личинкалар (нимфа) 1–3,5 ел дөвәмында 20–25 тапкыр кабыгын салалар. Личинкаларның корсак сегментларында 5 тән 7 парга кадәр трахея саңаклары, корсак соңында 3 (сирәк кенә 2) койрык жепселле урнашкан. Слюән, Saenis, Baëtis, Siphonurus һ.б. К.нең личинкалары су үсемлекләре арасында елга һәм күлләрдә яши. Lertophlebia, Paralertophlebia һ.б. ләмле грунтларда очрый. Гади К., Palligenia longicauda һ.б. яшерен яшәү рәвешен алып бара, алар исә елгаларның балчыклы ярларында юллар казый, моның өчен

аларның казуга жайлашкан аяклары һәм казналыклары үсеш алган. К. таркала барган органик матдәләр, үсемлек детритлары, вак умырткасызлар б-н туклана. Үзләре балыклар өчен азык булып тора. Күп кенә төрләре су чисталыгының индикаторы. Сулыклар пычану сәбәплә, К. ареалының һәр жирдә кимүе күзәтелә. Су көнлекчесе (Polymita arcus virgo) һәм буйлы көнлекче (Ephemera lineata) ГРның Кызыл китабына кертелгән.

Әд.: Жизнь животных. М., 1968. Т. 3; Краткий определитель водных беспозвоночных Среднего Поволжья. К., 1977; Райков Б.Е., Римский-Корсаков М.Н. Зоологические экскурсии. М., 1994.

В.А. Яковлев.

КӨНЧЫГЫШ ДИАЛӘКТ, Себер татарлары шивәләре жьелмасы. Беренче тапкыр К.д. терминын 1938 елда Л.Жәләй куллана. Ул диалектка билгеләмә, аның төп (том, бараба, төмән, тобол, тара, тәвриз) сөйләшләрөнә гомуми характеристика бирә. Сугыш алды елларында Көнбатыш Себергә К.д.ны өйрәнү максаты б-н комплекслы экспедицияләр оештырыла. Аларның нәтижеләре С.Әмировның «Көнбатыш Себердәге татарларның сөйләм үзенчәлекләре» дигән мәкаләсендә яктыртыла (басылмаган; ТР ФАнәң Тел, әдәбият һәм сәнгать ин-ты архивында саклана). 1950 елларда Көнбатыш Себер татар диалектларын һәм сөйләшләрөн өйрәнүне Д.Г.Тумашева дөвәм итә. Төмән, Омск, Новосибирск, Томск, Кемерово өлкәләрендә тикшеренүләр үткәрелә. Нәтижәдә өч диалект — тобол-иртеш (төмән, тобол, тәвриз, тара, саз ягы сөйләшләрө керә), бараба (сөйләшләрөгә бүленми), том (юеште-чат һәм калмак сөйләшләрө керә) диалектлары ачыклана һәм тасвирлана. Г.Х.Әхәтов, Тобол пед. ин-тында эшләү дәверендә, Төмән һәм Омск өлкәләренәң торақ пунктларында жьелган материал нигезендә «Көнбатыш Себер татарлары диалекты» («Диалект западносибирских татар», Уфа, 1963) китабын бастырып чыгара. Әлеге китапта ул К.д.ның (сөйләшләрөгә бүлмичә) фонетик, лексик-фразеологик һәм грамматик үзенчәлекләрен яктырта.

К.д. сөйләшләрөнөн фонемалар системасына түбәндәге үзенчәлекләр хас: б, д, з тартыкларының саңгыраулашуы — палых (балык), пелмәте (белмәде); ц-лаштыру: циләк (чиләк); цац (чәч), пецән (печән); сонор авазларның саңгырау тартыклар б-н ярашуы — нт, рт, лт: анта (анда), парты (барды), килте (килде). Тобол-иртеш диалектында п,к тартыклары яңгыраулаша: аба (апа), кургып (куркып), пер гөн (бер көн); бараба диалектында һәм том диалектының калмак сөйләшендә с,ш,т тартыклары яңгыраулаша: утын кизеп (утын кисеп), ике теже бар (ике теше бар). Бараба диалекты борынгы төрки а/ә сузыкларын — сәксән (сиксән), эртә (иртә) һәм гомумтөрки о,ө сузыкларын — отыс (утыз), конак (кунак), көп (күп) — өлешчә саклый. Тобол-иртеш диалектының тәвриз сөйләшендә, хакас теленә хас булганча, сузыкларның киңәюе һәм тараюы күзәтелә: йырлыыр (ул жырлар), сөйлир (ул сөйләр). К.д. сөйләшләрөнөн мор-

фология тармагында түбәндәге үзенчәлекләр бар: 1. Инфинитивның -галы формасы гомумдиалект күренеше булып тора: паргалы кәрәк (барырга кирәк). Бараба диалектында әлеге формадан көтелә торган, әмма әле башкарылмаган эш-хәлне белдерүче -галак формасы ясалган: Күгел ашатыңысымы? — Йүк әле, пешкәләк (Күк жиләк ашатыңысымы? Юк, әле пешмәгән). Бу форма тува, хакас һәм чулым-төрки телләренә хас. 2. Чулым-төрки телендә тиңдәше булган, ниятне белдерүче — галты формасы: йырлагалтык, оркестр килмәй йаты. (Без жырларга жьенган идек, әмма оркестр сонга кала).

Тобол-иртеш диалектында кыпчак үзенчәлекләре өстенлек итә; бараба диалектында кыпчак төркөме һәм көнчыгыш-төрки телләр үзенчәлекләре бергә катнаша; том диалекты Идел буге татар һәм көнчыгыш-төрки элементларын берләштерә.

Әд.: Жәләй Л.Ж. Татар телендәге диалектлар // Совет мәктәбе. 1938. № 5–6; шу ул ук. Татар диалектологиясе. К., 1947; Әхмәтов В. Тобол татарларының диалектлары // Совет мәктәбе. 1940. № 2–3; Тумашева Д.Г. Көнбатыш Себер татарлары теле: Грамматик очерк һәм сүзлек. К., 1961; шу ул ук. Диалекты сибирских татар: Опыт сравнительного исследования. К., 1977; шу ул ук. Словарь диалектов сибирских татар. К., 1992.

Д.Г.Тумашева.

КӨНЧЫГЫШ КАМА АЛДЫ, ГРның физик-географик төбөгә. Кама елгасыннан төньяктарак һәм Вятка елгасыннан көнчыгыштарак урнашкан. Алабуга, Менделеев һәм Әгерже р-ннарын үз эченә ала. Майданы 3,9 мең км².

Татар гөмбәзенәң Төньяк (Кукмара) күтәрелмәсенәң көнчыгыш сөзәклегендә Рус платформасының көнчыгыш өлешендә. Нигезе архей һәм протерозойның кристаллик токымнарыннан гыйбарәт, көнбатышта 1600 м, көнчыгыш өлештә 1900 м һәм аннан да күбрәк тиернлектә ята. Утырма катлам югары протерозойдан дүртенчел системага кадәргә дингез һәм континенталь утырмалардан хасил булган. Жир өстөнә Пермь, неоген һәм дүртенчел система токымнары чыга. Алабуга шөһәре янында Кама елгасының уңьяк яры буенда Уфа ярусының комсу-балчыксыл токымнары ачыла. Өстәрәк Татар һәм Казан ярусларының известьташ катламы комсу-балчыксыл токымнары (Вятка, Кама, Туйма, Иж елгалары үзәннәре буенда ачыла) ята. Иж, Туйма һәм Вятка елгалары сул кушылдыкларының борынгы үзәннәрен неогенның комсу-чуерташлы һәм балчыксыл утырмалары тәшкил итә. Дүртенчел система утырмалары (ком, комсыл балчыклар, балчыклар), Каманың уңьяк текә ярынан кала, неоген һәм югары Пермь токымнарын бөтен жирдә диярлек каплайлар.

К.К.а. рельефы — жинелчә калкулыклы тигезлек. Иж елгасы үзән б-н ике өлешкә бүленгән. Көнбатышта — Можга калкулыгының көньяк чиге (иң зур биеклегә 225 м — Таңай елгасының югары агымында, 226 м — Иж тамагы елгасының югары агымында), көнчыгышта — Саратул калкулыгының көньяк-көнбатыш чиге (иң зур биеклегә 224 м — Красный Бор авылы янында Каманың уңьяк

ярында). Иң түбән биеклекләр: 53 м — Чаллы шәһәрнән түбәнрәк Куйбышев сусаклагычының су өсте һәм 62 м — Түбән Кама сусаклагычының су өсте. Уртача биеклегенә якынча 120 м. Төбәк ерым чөлтәре тыгызлыгының югары ($0,39 \text{ км/км}^2$) һәм сыза чөлтәре тыгызлыгының уртача ($0,5 \text{ км/км}^2$) булуы б-н аерыла.

К.К.а.ның климатик күрсәткечләренә чагыштырмача кискен территорияль үзгәрешләр хас. Гыйнварда уртача темп-ра -14° тан $-14,5^\circ\text{C}$ ка кадәр, июльдә 19°C тан $19,5^\circ\text{C}$ ка кадәр үзгәрә; абс. мин. -52°C (1979, Әгерже),



Көнчыгыш Кама алды. Иж елгасы үзәнә күренеше.

абс. макс. 40°C (1981, Алабуга). Бик салкын көннәр (-35°C һәм түбәнрәк тә) Әгерже р-нында теркәлдә — кышкы чорда уртача 3,5 көн. Салкын булмаган чорның озынлыгы 106 көннән (Әгерже) 142 көнгә кадәр (Алабуга). Еллык явым-төшем $480\text{--}530 \text{ мм}$ тәшкил итә. Кар капламының биеклегенә $40\text{--}45 \text{ см}$. К.К.а. Иж елгасының түбәнәге агымы (кушылдыклар — Бимә, Чаж, Баржы), Туйма (кушылдыклар — Бужай, Юраш, Каринка), Танай, Вятка (Үмәк, Әнжәрә) елгалары б-н дренажлана. Елга чөлтәренә уртача тыгызлыгы $0,48 \text{ км/км}^2$ — ТРда иң югары. Елга тугайларында элекке елга юлында сакланып калган күл һәм сазлыктар бар. Вятка һәм Туйма елгалары арасында соры урман туфраклары, Иж елгасының үзәннәрендә кара болын туфраклары очрый. Төбәк көньяк тайга асзонасына, урман зонасына карый. Урманлы жирләр 14,9%. Каен һәм усак катыш юкәләрдән, чыршы, ак чыршыдан торучы караңгы ылыслы-киң яфраклы аеруча зур урманнар Иж елгасының сулыкта ярында сакланган. Зур булмаган участкаларда чыршы һәм ак чыршыдан торучы караңгы ылыслы урманнар очрый. Кама елгасы үзәннәдә нарат урманы сакланган.

К.К.а.ның көньяк өлешендә нефть чыгарыла. Кирпеч житештерү өчен балчыксыз чимал (Әгерже, Исанбай), вакланган таш һәм бут (ак таш) (Бондюг, Максимов, Камай) житештерү өчен төзелеш ташларының кечкенә чыганакалары бар. Кама елгасы юлында һәм Иж елгасы тамагында ком-чуерташ кушылмалары чыганакалары тикшерелә һәм өлешчә эшкәртелә.

К.К.а. Түбән Кама милли паркының шактый өлеше — Зур наратлык, Кече наратлык,

Танай дачасы, Танай һәм Алабуга болыннары, «Кичкетан» комплекслы табиғат тыюлыгы, «Катнаш наратлык» табиғат истәлеге, Әгерже һәм Алабуга аучылык тыюлыгы урнашкан. Иж һәм Туйма елгалары ТРның табиғат истәлеге дип игълан ителгән.

Әд.к.: *Көнчыгыш Кама аръягы.*

Г.П.Бутиков.

КӨНЧЫГЫШ КАМА АРЪЯГЫ, ТРның физик-географик төбәге. Кама елгасыннан көньякта һәм Чишмә елгасыннан көнчыгыштарак урнашкан. Мәйданы $22,5 \text{ мең км}^2$.

Геологик бәйләнештә Татар гөмбәзенә Көнъяк күтәрелмәсенә туры килә. Нигезе архей һәм протерозойның кристаллик токымнарыннан гыйбарәт; Әлмәт шәһәре янында 1600 м , төбәкнең көньяк-көнчыгышында һәм төньяк-көнчыгышында 2000 м тирәнлектә урнашкан. Нигезенә юлган өслегендә югары протерозой, өстәрәк девон һәм карбон токымнары ята. Өслеккә Пермь, неоген һәм дүртенчел система утырмалары чыга. К.К.а. терр-ясенә төп өлеше югары Пермь токымнарыннан тора. Уфа ярусының юка мергель катламлы, известьташ һәм доломитлы комсу-балчыклы токымнары Кама, БК, Чишмә һәм аларның кушылдыклары үзәннәрендә (сөзәклекләрен түбәнәге өлешләрендә) ачыла. Зур гына майданнарда Казан ярусы утырмалары үсеш алган: астарак — балчык һәм известьташлар, өстә — юка катламлы кызыл төстәге карбонаттан торган комсу-балчыклы токымнар. Аеруча биек субүләрләр татар ярусы токымнарыннан гыйбарәт — кызыл төстәге аргиллит, алевролит, комташлар. Неоген утырмалары Кама, Агыйдел, БК, Зэй, Чишмә елгалары һәм аларның кушылдыкларының тирән уелган борынгы үзәннәрен ясыи. Киселешнең нигезендә — елга һәм күл-елга, комсу-чуерташлы, комсу балчыклы токымнар, урта өлешендә — балчыксыз диңгез, өстә континенталь комсу-балчыксыз утырмалар ята. Төбәкнең төньяк-көнчыгышында — Кама-Агыйдел түбәнлегендә зур майданнарны били. Дүртенчел система утырмалары бөтен жирдә диярлек очрый, әмма аеруча калынары елга үзәннәренә туры килә, биредә алар 5–6 га кадәр тугай асты террасалары сериясен ясыи яки авыш сөзәклекләрдә шлейфлар хасил итә.

К.К.а. рельефы күбрәк калкулы, кискен асимметрияле елга үзәннәренә тирән уемнары ($150\text{--}250 \text{ м}$) булу, сөзәклекләрдә структуралы террасаларның, ә елга үзәннәре буйлап карст формаларының киң таралуы б-н аерыла. Төп өлешен *Бөгелмә ясыи калкулыгы* били. Төньяк-көнчыгышта Кама-Агыйдел түбәнлегенә урнашкан. Аеруча зур биеклекләр ($280\text{--}360 \text{ м}$) көньякта Сола, Томбарлы һәм Дим елгаларының югары агымында. ТР терр-ясендә иң зур биеклегенә — 381 м (Оренбург өлкәсе б-н чиктәш).

Төньяктарак һәм төньяк-көнчыгыштарак субүләр $240\text{--}200 \text{ м}$ га кадәр түбәнәя. Территория елга үзәннәренә ($0,5 \text{ км/км}^2$) һәм сызаларның ($0,61 \text{ км/км}^2$) тыгыз чөлтәре б-н бүлгәләннән. Ерымнар чөлтәре үсеш алмаган ($0,13 \text{ км/км}^2$).

К.К.а.ның төньяк өлешендә климат салкынча, жәен — явым-төшемнәренә бүленеше тигезсез, кышын чагыштырмача суык һәм аз карлы. Көнъяк калкулык өлеше салкынча һәм дымлы жәй, уртача салкын һәм карлы кыш б-н характерлана. Гыйнварның уртача темп-расы $-13,8^\circ\text{C}$ тан $-14,7^\circ\text{C}$ ка кадәр, июль $18,3^\circ\text{C}$ тан $19,5^\circ\text{C}$ ка кадәр үзгәрә, абс. мин. -49°C (1942, Мөслим), абс. макс. — 39°C (1952, Мөслим). Салкын булмаган чорның озынлыгы уртача $120\text{--}130$ көн тәшкил итә. Явым-төшемнәренә еллык күләме $480\text{--}530 \text{ мм}$. Кар капламының калыңлыгы $31\text{--}46 \text{ см}$.



Көнчыгыш Кама аръягы. Типик ландшафт.

К.К.а. югары үсеш алган елга чөлтәре б-н характерлана. БК (кушылдыклары — Минзәлә, Мәллә, Эстәрле, Дим), Дала Зәе (кушылдыклары — Зэй, Урман Зәе, Зичә), Чишмә (кушылдыклары — Кичү, Урман Чишмәсе) елгалары белән терр-я дренажлана. Кама-Агыйдел түбәнлегенән Агыйдел һәм аның кушылдыгы — Сөн елгасы ага. Елга тугайлары буенда — элеккеге елга юлында сакланып калган һәм карст күлләре, Кама-Агыйдел түбәнлегендә ТРда иң зур *Колгәш сазлыгы* урнашкан.

Төбәкнең төньяк өлешендә — соры урман туфраклары, көньякта — селтәселәннән кара туфраклар, типик һәм карбонатлы, елга тугайлары буйлап туендырылган кәсле аллювиаль, Кама-Агыйдел түбәнлегендә сазлыклы аллювиаль һәм кәсле аллювиаль туфраклар таралган. К.К.а. терр-ясе урман-дала зонасына керә; юкә, карама, имән өстенлек иткән киң яфраклы урманнар; каенлык һәм усаклыклар күп. Аеруча зур урман массивлары Лениногорск, Әлмәт һәм Зэй р-нарның көнбатыш өлешендә, Түбән Каманың көньягында урнашкан. Территориянең уртача урманлылыгы 17%. Дала участкалары текә, еш кына ташлы сөзәклекләрдә сакланган.

Янучан һәм руда булмаган файдалы казылмалар — төбәкнең төп байлыгы. Янучан казылмалар — нефть һәм табиғый газ, битум, таш һәм көрән күмер. Нефть һәм газ девон һәм ташкүмер катламнарына туры килә. Күп кенә чыганакалар (Ромашкино һ.б.) 50 елдан артык эшли. Төп чыганакалар Лениногорск, Әлмәт, Азнакай р-нарда тупланган. Битум чыганакалары Чишмә, Урман Чишмәсе елгаларының югары агымына, Кичү елгасының урта агымына туры килә; Сарман р-нында — ташкүмер, Тукай һәм Минзәлә р-нарда көрән күмер запаслары билгеле. БК (Өпсәләм, Димтамак, Новониколаш-

кино, Муллино һ.б.), Кама (Соколка, Кама Аланы, Соболевский), Чиммә (Нагайский) һ.б. елгаларның үзәннәрендә руда булмаган файдалы казылмалардан ком-чурташ чыганақлары эшкәртелә. Төзелеш комнары Кама үзәннәдә (Ворошилов) чыгарыла. К.К.а. бентонит балчықларга (Биклән, Олы Аты) бай. Кирпеч балчықлары, төзелеш һәм кисү ташларының кечкенә чыганақлары (Яна Кәшер, Сарман, Кама-Исмәгыйль, Сугышлы, Кармалы) күп.

К.К.а.нда, Каманың уңъяк ярында, «Түбән Кама» милли паркы өлеше — «Кызыл Тау» урман массивы урнашкан. 13 ландшафтлы терр-я аеруча сакланулы буларак (*Урдалы Тау, Игим наратлыгы, Борок урман дачасы, Татар Димескәе аланы, Петровка наратлары, Чыршылы сөркә (байбак) колониясе* һ.б.) һәм 7 сулык табигать истәлегә (Дим, Ык, Сөн, Чиммә һ.б.); 8 табигать (*Солек урманы, Адонис урманы, Наратасты урманы, Чатыр Тау* һ.б.) һәм 5 аучылык (Бөгелмә, Баграж, Азнакай, Шөгөр һ.б.) тыюлыгы билгеләнгән.

Әд.: Очерки по географии Татарии. К., 1957; Географическая характеристика административных районов Татарской АССР. К., 1972; География Татарстана. К., 1994.

Г.П.Буаков.

КӨНЧЫГЫШ ТӨРБӘ, аксөяк болгар нәселенә гаилә каберлегә. Болгар шәһәренә Алтын Урта дәвердә Болгар архит-расы истәлегә; *Болгар тарих-архитектура музей-саклаулыгы* терр-ясендә урнашкан. 1330 елларда Болгар жамигъ мәчетенә көнчыгыш фасады каршында төзелгән. Шәрәкь илләренә хас үзәкләшкән композициялә, чатырсыман К.т. Башта тәбәнәк дүрткырлыктан (10,5×10,5 м) очлаеп сигезкырлыкка әверелгән, ярымшарсыман гөмбәзә сигез кырлы чатыр б-н очланган корылмалар гыйбарәт була. Зур порталлы уксыман ишек уемы көньяк фасада урнашкан. Дүрткырлыкның башка якларында уксыман тәрәзәләр уелган. Сигезкырлыкның ян-якларында декоратив куышлар бар. Төрбә ак известьташтан төзелгән һәм туф блоклар б-н тышланган. Интерьерның дивар өлешләре башта штуркатурланган һәм декоратив сталактитлар б-н бизәлгән, тәрәзәләре каймаланган. 18 йөз башында К.т. бинасы Успение монастыренң Никола чиркәве итеп яраклаштырыла (1770 кә кадәр), төрлө үзгәртүләргә дучар ителә: ишек көньяктан төньяк фасадка күчәрелә, чатыр сигезкыяклы, гөмбәзлә агач түбә б-н алыштырыла, дүрткырлыкның көнчыгыш дивары ике контрфорс б-н ныгытыла, төньяк һәм көнчыгыш тәрәзә уемнары киңәйтелә. 20 йөз уртасына К. т. түбәсен, порталын, фасад тышлыгының күпчелек өлешен һәм интерьерларының штуркатурасын югалта. 1967–68 елларда С.С.Айдаров проекты буенча портал хәрабәләре консервацияләнгән, фасадларның бер өлеше реставрацияләнгән, агач чатыр б-н очлана. 1982 елларда уксыман тәрәзә уемнары реставрацияләнгән, сигезкырлыкның көньяк-көнчыгыш өлешендәге куыш формасы цемент измәсе б-н торгызыла.

Әд.: Г а р и п о в а Ф. Борынгы Болгар шәһәрләре. К., 1990; Х л е б н и к о в Т.А. Археологиче-

ские исследования мавзолеев города Великие Булгары // Поволжье в средние века. М., 1970; А й д а р о в С. С., А к с е н о в а Н.Д. Великие Булгары. К., 1971; М у х а м е т ш и н Д. Г. Великие Булгары: Путеводитель. М., 1982.

КӨНЧЫГЫШ ФРОНТ, 1918 елның июнендә Кызыл Армиянең Чиләбе — Омск — Екатеринбург шәһәрләре, Сембер — Сызрань — Самара — Пенза — Казан шәһәрләре, Оренбург — Уфа һәм Саратов — Урал юнәлешләрендә хәрәкәт итүче частьләре һәм отрядларынан оештырыла. 1918 нең июне — августында К.ф.ның *Беренче армия, Икенче армия, Өченче армия, Дүртенче армия, Бишенче армияләре* төзелә. 1919 ның марты — июнендә К.ф. составына Төркестан армиясе керә. Командуючылары: М.А.Муравьев, И.И.Вацетис, С.С.Каменев, А.А.Самойло, П.П.Лебедев, М.В.Фрунзе, В.А.Ольдерогге. К.ф. штабы Казанда урнаша, аннары Зоя, Алатырь, Арзамас, Сембер, Уфа шәһәрләрендә була. 1918 нең июне — июлендә К.ф. гаскәрләре Чех-словак корпусы һәм КОМУЧның Халык Армиясе частьләренә каршы оборона сугышларында катнаша. 1918 нең август башында К.ф. гаскәрләре һөжүм башлый, әмма һөжүм ай ахырында Казан, Сембер, Екатеринбург һәм Хвалын юнәлешләрендә туктатыла. 1918 нең сентябрь — 1919 ның февралендә К.ф. гаскәрләре *Казанны азат итү операциясен* (5–10 сент., 1918), Сембер (9–28 сент., 1918), Сызрань—Самара (14 сент. — 8 окт., 1918), Ижевск—Воткинск (15 сент. — 16 нояб., 1918) һ.б. операцияләр үткәрәләр, Урта Идел буе терр-ясен, Көнъяк һәм Көнбатыш Уралның бер өлешен (Казан, Сембер, Буа, Тәтеш, Сызрань, Самара, Бөгелмә, Ижевск, Уфа, Оренбург һ.б. шәһәрләр) азат итәләр. 1919 ның мартында, адмирал А.В.Колчак гаскәрләре тарафыннан Уфа юнәлешендә фронтның өзәлүе сәбәплә, К.ф. гаскәрләре Идел елгасына чигенергә мәжбүр булалар, апрель ахырында контрһөжүмгә күчәләр. К.ф.ның Көнъяк гаскәрләре төркеме (1 нче, 4 нче, 5 нче, Төркестан армияләре), Богырослан (28 апр.—13 май, 1919), Бәләбәй (15–19 май, 1919) һәм Уфа (25 май—19 июнь, 1919) операцияләрен гамалгә ашырып, Богырослан, Бөгелмә, Бәләбәй, Уфа шәһәрләрен ала. 2 нче һәм 3 нче армияләр, Сарапул—Воткинск (25 май—12 июнь, 1919), Пермь (21 июнь—1 июль, 1919) һәм Екатеринбург (5–20 июль, 1919) операцияләрен уздырып, Өгерже авылын, Алабуга, Сарапул, Ижевск, Пермь, Көнгөр, Красноуфимск, Екатеринбург шәһәрләрен яулый. 1919 ның июне — 1920 нең гыйнварында К.ф. гаскәрләре, һөжүмнән жәелдереп, Колчак армиясенә төп көчләрен жинүгә ирешә, Урал һәм Себер терр-яләрен азат итә. 1920 нең 15 гыйнварында К.ф. таратыла.

Әд.: Н е н а р о к о в А.П. Восточный фронт. 1918. М., 1969.

КӨНЧЫГЫШ ФРОНТАГЫ КОММУНИСТ МӨСЕЛМАННАР КОНФЕРЕНЦИЯСЕ, 1919 елның 27–30 апрелендә Сызрань шәһәрәндә (Самара губ.) уза. Житкәчеләр: Г.Баемботов, С.Атнагулов. Конференция Көнчыгыш фронтта мөселман секцияләренә мәдәни-агарту һәм агитация-пропа-

ганда эше алып баруы, Татар-Башкорт ССР төзү, татар-башкорт корпусын оештыру һ.б. турында резолюцияләр кабул итә. Конференциядә *РКП(б)ның Көнчыгыш фронттагы татар-башкорт үзәк бюросы* сайлана.

И.Г.Гыйззәтуллин.

КӨРӘШ БИСТӘСЭ, Казанда урта гасырлардагы татар бистәсе. 15 йөз ахырында — 16 йөзгә 1 нче яртысында шәһәрнең көньяк-көнбатышында, Болак суының уң ярында барлыкка килә. Татар морзасы Көрәш исеменә нисбәтле. Бистә уртасында *Отчы мәчете* була. К.б. 1552 елда, Казанны яулап алу вакытында, өлешчә жимерелә.

Әд.: А й д а р о в С.С. Архитектурное наследие Казани. К., 1978; Б и к б у л а т о в Р. Казан и её слободы. К., 2001.

КӨРӘЛЭ (Әжем) авылы, Кама Тамагы р-нында, шәһәр тибындагы Кама Тамагы посёлогыннан 40 км төньяк-көнбатыштарак, Кыямәт елгагы буенда. 2010 елда 206 кеше (татарлар) яши. Халкының төп шөгыле — кырчылык, мөгезлә эре терлек асрау. Башлангыч мәктәп, мәдәният йорты. 17 йөздә Иске Казилә авылынан күчеп килүчеләр нигез сала. 18 йөздә — 19 йөзгә 1 нче яртысында халкы дәүләт крәстияннәре катлавына керә, игенчелек, терлекчелек, йон тетү, ос-баш киёмнәре тегү б-н шөгыльләнә. 20 йөз башында К.дә мәчет (1894 тә төзелә), 2 су тегермәне, 5 вак-төякләр кибетә эшли. Бу чорда авыл жәмәгатенә имана жире 1247 дис. тәшкил итә. 1930 еллар башында К.дә «Кызыл маяк» к-зы оештырыла, 1960 та аңа «Горский» к-зы (Варварино а.) кушыла. Соңрак бу ике торақ пункт та К.Маркс исем. хужалыкка берләшә. 1920 гә кадәр Казан губернасының Тәтеш өязе Иске Барыш волостында, 1920 дән ТАССРның Тәтеш кантонында. 1930 ның 10 августынан — Кама Тамагы, 1938 нең 9 ноябреннан — Тәтме, 1958 нең 16 июленән — Кама Тамагы, 1963 нең 1 февраленән — Тәтеш, 1965 нең 12 гыйнварыннан Кама Тамагы р-нында. Халык саны: 1782 дә-125 ир-ат; 1790 елларда — 417, 1859 да — 662, 1884 тә — 997, 1897 дә — 1130, 1908 дә — 1305, 1926 да — 880, 1938 дә — 703, 1949 да — 538, 1958 дә — 522, 1970 тә — 488, 1979 да — 390, 1989 да — 275, 2002 дә — 254 кеше.

КӨРӘН АЮ (Ursus arctos), аюлар семьялыгынын имезүче ерткыч хайван. ТР терр-ясендә Арча, Саба һәм Кызыл Йолдыз урманчылыгы урманнарында очрый. Ерткычлар отрядында иң зур хайван. Ата К.а.ның озынлыгы 2 м га якын, биеклегә жылкә калкымында 1 м тирәсе, авырлыгы 200–300 кг. Ана аю гәүдәгә кечкенәрәк. Башы зур, кыска танаулы, кечкенә күзле. Колаклары зур түгел, йөнтәс. Койрыгы бик кыска, мех астында бөтенләй күрәнми. Аяклары биек түгел, бөтен табанына басып йөри, бармакларында — нык бөгелгән зур тырнаклар. Мехы озын, куе, тупас, жәен кышкысына караганда кыскарак һәм сирәк. Көрән яки коңгырт төстә; яшь затларның жылкәсендә һәм күкрәгендә ак «мунчагы» бар, гадәттә, олыгау б-н ул бетә. Кышны К.а. өндә үткәрә. Женеси активлык вакыты жәен була, буазлык чоры 7 айга якын, гыйнвар–февральдә шәрә һәм көчсез,

500–600 г авырлыктагы 1–2 бала китерә. Үзенең май катламы хисабына ана аю 3 ай дәвамында аларны имезә, үзе бу вакытта тукланмый. Балалар ана аю карамагында бер елга якын була һәм аның б-н бер үк өндә кышларга мөмкин. Женсү житлегү — яшәшененә



Көрән аю.

3 нче елында. Ка.а. 30–40 ел яши. Башлыча, үсемлек азыклары (имән чикләвәге, чикләвек, жылк, бүлбе, үсемлекнең яшел сусыл өлешләре), ш.у. бөжәкләр (кымыскалар, бал кортлары, аларның личинкалары һәм курчаклары), вак жәнлекләр б-н туклана; бал ярата. ТРның Кызыл китабына кертелгән.

КӨРӘН ТИМЕРТАШ, к. Лимонит.

КӨРӘШ (татар-башкорт спорт көрәше), халык күңел ачуының бер төре, спортча кара-каршы көрәш. Татарларда борынгы заманнарда билгеле. Атаклы татар зыялылары Ш.Мәржани һәм Һ.М.Атласов берничә тапкыр Сабан туге батыры булалар. 18–19 йөзләрдә Казанда К. буенча ярышлар Урта Кабан күленең көньяк-көнбатыш ярында (1895–1920 еллар ахырында — «*Аркадия*» бакчасында) уздырыла. Казан һәм башка губерналарның иң яхшы көрәшчеләре — А.Оренбурлы, Х.Бәрәза, Курса Корысы, М.Хәбибуллин. Татарстанда К., спорт төре буларак, 1920 еллардан үсеш ала. Милли көрәш буенча зур Сабан туге бәйрәмендә (1923), РАРО (автономияле респ-калар һәм өлкәләр районнары) спартакиадасында беренче баш батыр, 1 нче Бөтенсоюз спартакиадасында (1928) чемпион — Ш.Хәйруллин. ТАССРда К. буенча чемпионат беренче тапкыр 1940 та уздырыла (жиңүчеләр — Ш.Исламов, К.Бәдретдинов, Х.Сәхибуллин), 1959 дан даими рәвештә үткәрелә башлый. 1960 тан татар-башкорт көрәше буенча РСФСР чемпионатлары уздырыла, 1961 дә «Спортның милли төрләре остасы» дигән исем билгеләнә. 1965 тән Татарстанда К. буенча ярышлар герой-шагыйрь М.Жәлил призына үткәрелә. 1968 дә Татарстанда Көрәш федерациясе оештырыла, рәисләре — Д.Р.Шәрәфетдинов (1968–71), М.М.Сәхәбетдинов (1971–89), И.Г.Илдарханов (1989–91), Ф.С.Сибәгатуллин (1991–96), Р.Р.Галимов (1996–2001), М.Г.Әхмәтов (2001 дән). К. буенча ярышлар 1929–58 дә — Н.А.Семёнов, 1958–71 дә — Р.А.Азизов, 1971–85 тә — Д.Р.Шәрәфетдинов, 1985–97 дә — М.М.Сәхәбетдинов, 1997 дән — М.Г.Әхмәдиев, М.К.Кадыйров эшләгән кагыйдәләр буенча үткәрелә. 2005 тә Бөтендөнья татар конгрессы башлангычында, РФнең 57 субъектынан килгән

делегатлар катнашындагы оештыру конференциясе карары б-н, Россиянең «Татарча көрәш» милли спорт көрәше федерациясе төзелә, аның президенты булып Ж.М.Миңнахмәтов сайлана; шул вакыттан Россия һәм дөнья күләмендәге ярышлар элекке федерация тарафыннан үткәрелә. 2009 да Сабан туйлары Россиянең 70 тән артык төбәгендә һәм 20 чит илдә булып уза.

2009 да Халыкара татарча көрәш ассоциациясе оештырыла, ул дөнья һәм Европа чемпионатлары уздыра башлый. Халыкара билбау көрәше ком-ты составындагы Халыкара «Көрәш» ассоциациясе Көрәшнең берләштерелгән стильләре халыкара федерациясенә (ФИЛА) керә, соңгысы Халыкара Олимпия ком-ты өгзәсы булып тора. Билбау көрәше 2013 елгы XXVII Бөтендөнья жәйге Универсиада (Казан) программасына кертелә.

К. буенча иң яхшы спортчылар — берничә тапкыр республика һәм бөтенроссия ярышларында жиңүчә һәм медал алучылар, ш.и. ТРның атказ. спорт осталары (бу исем 1995 тә билгеләнә) — Г.Г.Әхмәдиев, Ф.Г.Әхмәдиев, Ф.Г.Әхмәдиев, Р.Р.Әхмәтханов, И.А.Бәширов, Һ.Х.Бикташев, Г.А.Борханов, М.П.Васильев, Ә.Г.Гайфуллин, Д.Ю.Галиев, Ж.Б.Гафиятуллин, А.Т.Гыйлаев, Р.Я.Гыйниязов, Ә.С.Гобәйдуллин, Н.Г.Жеребцов, Р.Ж.Камалов, В.И.Канашев, В.Я.Кузнецов, Ф.Ә.Мадьяров, Н.И.Моряшичев, Р.Сәйфуллин, Л.С.Сәлимуллин, Р.Ә.Сәмигуллин, Ш.С.Сафин, Р.И.Сафиуллин, Р.В.Санияханов, М.Ш.Таһиров, С.Ф.Тимофеев, Ф.Ф.Фатыйхов, Ә.Г.Фәхретдинов, А.Ф.Хәйретдинов, Н.Г.Хәмидуллин, Р.Х.Хәмитов, З.С.Ханов, Х.Х.Шәйхетдинов, Ф.Н.Шакиров, Р.Г.Шәрипов, С.И.Йосыпов һ.б. Иң яхшы тренерлар — Р.Р.Галимов, В.Г.Гарифуллин, В.Т.Дәүләтшин, И.С.Димиев, Н.С.Зыятдинов, Г.Г.Мөхәммәдиев, И.М.Мөхәррәмов, А.Ә.Хәйруллин, Д.Х.Хәлилов һ.б.

Әд.: И л д а р х а н о в И.Г. Без көрәшле халык. К., 2003; Без көрәшле халык. — Родом из борьбы. К., 2009; Ш а р а ф у т д и н о в Д.Р. Сабантуй — образ жизни народа (научно-исторический очерк). К., 1997;

«**КӨРӘШ**», ижтимагый-сәясәти газета. Уфа губернасы ХКС каршындагы Эчке Россия мәселәман эшләре комис-ты органы. Элекке исеме — «Эшче, солдат һәм христиан депутатлары советларының Уфа вилаяте инкыйлабы ком-ты депутатлары һәм Мөселман хәрби шурасы мөхбире». Уфа шәһәрәндә 1918 елның 24 гыйнварынан 3 июленә кадәр татар телендә 68 саны нәшер ителә. Мөхәррире — Г.С.Баембетов. Оештыручылары А.Хәбиби һәм Б.Нәриманов Оренбургка китү сәбәплә, «*Алга*» г-тасы Уфада чыгудан туктагач басыла башлый. «К.»тә сул эсерлар актив хезмәтлешлек итә. Төп бүлекләре: «Үзәк хөкүмәт эшчәнлеге», «Жирле идарә эшчәнлеге», «Россия буйлап», «Губерна буйлап», «Уфа тормышы», «Хәрби күзәтү». Актив авторлары — Ф.Әхмәтов, Г.Дәүләтшин, С.Шәрәфетдинов. Газета 1918 нең 12 гыйнварында Советларның 3 нче Бөтенроссия съездында кабул ителгән Хезмәт ияләре һәм изелүче халык хокуклары декларациясен пропагандалый. Ул

Идел-Урал һәм Себер төрки-татар крәстияннәрен, эшче һәм солдатларны «Бөтен власть Советларга!» лозунгы астына берләштерүне үзенең максаты итеп куя. Ярлы һәм аз жирле крәстияннәрен, жирне социальләштерү нигезендә игенчелек ширкәтләре һәм берлекләре оештырырга чакыра. Аерым язмаларны Мәскәүдә чыгучы «*Чултан*» г-тасыннан күчереп бастыра. Совет хөкүмәте, Милләтләр эше буенча халык комис-ты һәм милли сәясәтне тормышка ашыру буенча Үзәк мөселман комис-ты эшчәнлекләрен яктырта. Газетада 1918 нең 22 мартындагы Татар-Башкорт Республикасы турындагы Милләтләр эше буенча халык комис-ты нигезләмәсе һәм аңа карата уңай бәяләмәләр басыла. 1918 нең маенда Мәскәүдә узган Татар-Башкорт Республикасы Советларының Учредительләр съездын чакыру буенча киңөшмә карарлары жентекләп яктыртыла.

Әд.: Р э м и е в И. Вакытлы татар матбугаты (Альбом). 1905–1925. К., 1926; Образование Башкирской АССР. Уфа, 1959; Н у р у л л и н а Р.М. Становление партийно-советской печати на татарском языке (1917–1925). К., 1978.

Т.М.Насыров.

КӨРӘШ-БҮЛӘК авылы, Ютазы р-нында, шәһәр тибындагы Урыссу посёлогынан 18 км төньяк-көнчыгыштарак, БР б-н чиктәш урнашкан. 2010 елда 154 кеше (татарлар) яши. Халкының төп шөгиле — кырчылык, мөгезләр эре терлек асрау. Тулы булмаган урта мәктәп, клуб, китапханә. 1919 да нигез салына. Оештырылган көннан Самара губернасының Бөгелмә өязе Чәкән волостенда, 1920 дән ТАССРның Бөгелмә кантонында. 1930 ның 10 августынан — Тымьтык, 1931 нең 20 октябренән — Азнакай, 1935 нең 10 февраленән — Ютазы, 1963 нең 1 февраленән — Бөгелмә, 1965 нең 12 гыйнварынан — Баулы, 1991 нең 6 апреленән Ютазы р-нында. Халык саны: 1938 дә — 325, 1949 да — 215, 1958 дә — 175, 1970 тә — 305, 1979 да — 247, 1989 да — 132, 2002 дә — 184 кеше.

КӨРӘН (К а р и н к а) елгасы, Көнчыгыш Кама алдында, Туйма елгасының (Кама елгасы бассейны) уң кушылдыгы. Озынлыгы 25,6 км, бассейнының майданы 101,9 км². Елга башы Алабуга р-нының Разживино авылы (кеше яшамы торган) янында, тамагы Менделеев р-нының Тихоново авылынан 2,5 км төньяктарак. Елга башының абс. биеклеге 180 м, тамагыныкы — 60 м. Су жыелу майданының урманлылыгы 4%. К.нең 0,1 дән алып 2,5 км га кадәр озынлыктагы 6 кушылдыгы бар. Елга челтәрәнен тыгызлыгы 0,37 км/км². Туенуы катнаш, күбесенчә кар сулары исәбенә. Жир асты сулары б-н туену модуле 3,1–5 л/с/км². Гидрологик режими ташу вакытында су муллыгы һәм жәен нык саегуы б-н характерлана. Бассейнда еллык су агымының уртача күпсәллек катламы 148 мм, ташу агымы катламы 117 мм. Язгы ташу, гадәттә, апрельнең беренче ункөнлегендә башлана. Елга ноябрь башында туңа. Елга тамагында суының иң аз вакытындагы уртача күпсәллек чыгымы 0,11 м³/с. Суы язын каты (6–9 мг-экв/л), кышын һәм жәен бик каты (9–12 мг-экв/л). Гомуми минеральлөшүе язын

100–200 мг/л, кышын һәм жәен 500–700 мг/л. К. бассейнында суның гомуми күләме 3,2 млн. м³ булган 2 буа бар. Су ресурслары сугару өчен файдаланыла.

КӨРНӘЛӘ (Архиповка, Архаровка, Курьянка) елгасы, Көнбатыш Кама аръягында, Кама елгасының сул кушылыгы. Озынлыгы 27,4 км, бассейнының майданы 218,1 км². Идел аръягы түбәнлегеннән ага, Алексеев р-нында. Елга башы — Коры Көрнәле авылыннан 2 км көньяк-көнчыгыштарак, тамагы — Юеш Көрнәле авылынан төньяк-көнчыгыштарак. Елганың түбәнге агымнары Куйбышев сусаклагычы сулары астында калган. Елга башының абс. биеклеге 130 м, тамагыныкы — 53 м. Су жыелу майданының урманлылыгы 15%. К.нең 0,6 дан алып 11,6 км га кадәр озынлыктагы 6 кушылдыгы бар. Елга чөлтәрәңнең тыгызлыгы 0,17 км/км². Туенуы катнаш, күбесенчә кар сулары исәбенә. Жир асты сулары б-н туену модуле 0,1 л/с-км². Гидрологик режимы ташу вакытында су муллыгы һәм жәен нык саегуы б-н характерлана. Бассейнда еллык су агымының уртача күпчәллек катламы 40 мм. Язгы ташу, гадәттә, март ахырында — апрель башында башлана. Елга ноябрь башында туңа. Корылык вакытында елганың аерым урыннары кибә. Суы язын чагыштырмача каты (3–6 мг-экв/л), кышын һәм жәен бик каты (9–12 мг-экв/л). Гомуми минеральләшүе язын 100–200 мг/л, кышын һәм жәен 500–700 мг/л. К. бассейнында гомуми күләме 1,8 млн. м³ булган 4 буа бар. Су ресурслары сугару өчен файдаланыла.

КӨРНӘЛӘ ӘМЗӘ авылы, Нурлат р-нында, Нурлат шәһәрненнән 64 км төньяк-көнбатыштарак, Гәрәй елгасы буенда. 2010 елда 56 кеше (татарлар) яши. Халкының төп шөгыле — кырчылык, мөгезле эре терлек асрау. Башлангыч мәктәп. 1730 елларда нигез салына. 1860 елларга кадәр халкы дөүләт крестьяннәре катлавына керә, игенчелек, терлекчелек, тимерчелек б-н шөгыльләнә. 20 йөз башында К.Ә.дә тимерче алачыгы, 3 вак-төякләр кибете эшли. Бу чорда авыл жәмәгатенең имана жире 799 дис. тәшкил итә. 1920 гә кадәр Казан губернасының Чистай өязе Иске Әлмәт волостенда, 1920 дән ТАССРның Чистай кантонында. 1930 ның 10 августынан — Биләр, 1963 нең 1 февраленнән — Октябрь, 1997 нең 10 декабреннән Нурлат р-нында. Халкы саны: 1859 да — 480, 1897 дә — 746, 1908 дә — 940, 1920 дә — 924, 1926 да — 2087, 1938 дә — 257, 1949 да — 174, 1958 дә — 151, 1970 тә — 202, 1979 да — 167, 1989 да — 106, 2002 дә — 79 кеше.

КӨРНӘЛӘ ИНЕШӘ елгасы, Көнбатыш Кама аръягында, Гәрәй елгасының (Мораса, Кече Чирмешән елгалары бассейны) уң кушылыгы. Озынлыгы 11,6 км, бассейнының майданы 44,2 км². Нурлат р-ны терр-ясеннән ага. Елга башы — урман массивында, Көрнәле Әмзә авылынан 3,5 км төньяк-көнчыгыштарак, тамагы — Иске Әмзә авылы анында. Елга башының абс. биеклеге 160 м, тамагыныкы — 113 м. Ки.нең 3,3 км озынлыктагы ку-

шылдыгы бар. Елга чөлтәрәңнең тыгызлыгы 0,34 км/км². Туенуы катнаш, күбесенчә кар сулары исәбенә. Жир асты сулары б-н туену модуле 0,26–0,5 л/с-км². Гидрологик режимы ташу вакытында су муллыгы һәм жәен нык саегуы б-н характерлана. Бассейнда еллык су агымының уртача күпчәллек катламы 85 мм, ташу агымы катламы 80 мм. Язгы ташу, гадәттә, март ахырында башлана. Елга ноябрь уртасында туңа. Жәйге саегуы вакытында елганың аерым урыннары кибә. Суы бик каты: язын 9–12 мг-экв/л, кышын һәм жәен 20–40 мг-экв/л. Гомуми минеральләшүе язын 100–200 мг/л, кышын һәм жәен 500–700 мг/л.

КӨРПӘ ҮЛӘНӘ (Draba), әвернә чөчәклеләр семьялыгынан күпчәллек, сирәк кенә ике-яки берьяллык үләнчел үсемлекләр ыругы. 270 кә якын төре билгеле, күбесенчә Төньяк ярымшарда таралган. Татарстан терр-ясендә бер төре — имәнсәр К.ү. (D. nemorosa), барлык районнарда очрый. Болынарда, ерым битләрендә, урман буйларында, чөчүлекләрдә үсә. 5–10 см биеклектәге берьяллык үсемлек. Туфракта тирангә китүче тамырлары үзәк. Сабагы туры яки тармаклы. Яфраклары бөтен читле, йолдызсыман төкчәле. Чөчәкләре вак, ак яки аксыл сары, чуксыман чөчәк төркемендә. Жимеше — озынча эллипсыман кузакчык. Апрель—июньдә чөчәк ата. Орлыктан һәм вегетатив юл б-н үрчи. Чүп үлән.

КӨРТЛӘК (Lygurus tetrax), көртлек кошлар семьялыгындагы кош. Евразиянең урман-дала һәм урман зоналарында таралган. Татарстан терр-ясендә оя коручы гадәти утрак төр. Каен өстенлек иткән катнаш урманнарда яши. Ата кошның гәүдә озынлыгы 53–57 см, авырлыгы 1,2–1,8 кг, ана кошлар ата кошлардан кечерәк. Ата затлар яшел яки шәмәхә төсмерле кара, койрык асты һәм канатларындагы «көзгә» ак, күзе өстендә шөрә кызыл тап бар, томшыгы кара. Ана зат кара чүрәк конгырт төстә. К.к.ның койрыгы кисемтәле. Полигамнар (пар хасил итмиләр), кечкенә урманнарда, кисенделәрдә һәм яныкларда яши. Күбрәк жир өстендә яшәү рәвешен алып бара, жиңел йөри, яхшы йөгәрә; агачларда иркен утыра, биредә исә ул ин нечкә ботаклар буенча да житез хәрәкәтләнә. Жирдән шаулап очып китә. Башында берничә карт ата кош торган зур көтү (аеруча көз ахырына) барлыкка китерәләр. Кар төшкәннән язга кадәр бер урман буеннан икенчесенә даими рәвештә күчеп йорилар, куну урынын да еш алыштыралар. Карга күмелеп, жирдә төн куналар, кайвакыт кар астында озын юллар ясыялар. Көтү яз жигү б-н тарала: ана кошлар берәрләп, аталар зур булмаган төркемнәр булып яши. Март башында үзенчәлекле туй жырын ишетергә мөмкин. Кушылу майданында ата кош койрыгын жәеп жибәрә, муены һәм канатларын суза, әйләнүләр б-н сикерешләр ясыя, шаулап очып китә һәм гел жырылмый. Оялары — чыбык-чабык яки куе куаклар астында тирән булмаган чокырчыklar. Май башында ана кош кызыл көрән таплы 6–8 жете кызыл йомырка сала. 21 көннән балалары чыга, беренче ай-

да бөжәкләр, нигездә, турыканатлылар б-н тукланалар; жәен азык буларак — жиләкләр, көзен — бөртекләреннән орлыклары; кышын каен һәм зирек алкалары, гөлжимеш, артыш жимешләре өстенлек итә. Кәсәбәчелек һәм аучылык спорты объекты. К.к.ның урмандагы дошманнары: төлке, сусар, тавык карчыгасы.

«КӨТЕБХАНӘЙ ИСЛАМИЯ», 1906 елның гыйнварында Казанда ачыла. Оештыручысы — «Йолдыз» г-тасының мөхәррире һәм наshire Ә.Максуди. Китапханә ачуга рөхсәтне ул 1905 нең февралендә шәһәр думасынан ала. Соңгысы, үз чиратында, монның өчен аңа 590 сум акча һәм «Болгар» кунакханәсеннән ике бүлмә бүлеп бирә. Китапханә үз эшчәнлеген «Сабах» һәм «Мәгариф» нәшриятлары, бертуган Кәримовлар, Ә.Сәйдәшев, Ә.Максуди һ.б. татар эшлекләре бүлмә рәвешендә ташпырган китаплардан башлый. Китапханә фондының нигезен Г.Тукай, С.Рәмиев, Г.Камал, Ф.Әмирхан, Ф.Кәрим, Р.Фәхретдин, Г.Ибраһимов, А.С.Пушкин, Н.В.Гоголь, М.Ю.Лермонтов, И.С.Тургенев, А.Н.Островский, Л.Н.Толстой, У.Шекспир һ.б. әсәрләре тәшкил итә. Китаплар бары тик уку залында гына укырга бирелә. Китапханәдән көнгә 150 гә якын кеше файдалана.

1913 тән мөселман хатын-кызлары да китапханәгә йөрү хокукы ала. 1915 тә китапханәгә жәмгысә 22373 кеше килә. 1922 нең маенда, Ә.Максуди мөхәррирлектән киткәч, китапханәнең исеме М.Вахитов исем. Шәрәк китапханәсе дип үзгәртелә. 1929 да ТАССР Мәгариф халык комис-ты карары б-н шәһәр китапханәсенә кушыла. Әлеге китапханәдә татар бүлеге ачыла. Гарәп хәрәфләре б-н басылган әдәбият Казан ун-тының фәнни китапханәсенә тапшырыла.

Әд.: «Китапханәи Исламия»нең ун елы // Йолдыз. 1916. 5 гыйн.; Ибраһимова Ф. Мәгърифәт йорты // Казан утлары. 1986. № 8.

Ф.И.Ибраһимова.

КӨТӘК авылы, Арча р-нында, Арча шәһәрненнән 10 км төньяк-көнчыгыштарак, Казансу елгасы буенда. 2010 елда 170 кеше (татарлар) яши. Халкының төп шөгыле — кырчылык, терлекчелек. Башлангыч мәктәп. 1678 елдан мәгълүм. 18 йөздә — 19 йөзнен 1 нче артысында халкы дөүләт крәстияннәре катлавына керә, игенчелек, терлекчелек б-н шөгыльләнә. 20 йөз башында авыл жәмәгатенең имана жире 597,8 дис. тәшкил итә. 1920 гә кадәр Казан губернасының Казан өязе Кармыш волостенда, 1920 дән ТАССРның Арча кантонында. 1930 ның 10 августынан — Арча, 1944 нең 19 февраленнән — Чүриле, 1956 ның 14 маеннан Арча р-нында. Халкы саны: 1782 дә — 39 ир-ат; 1859 да — 192, 1897 дә — 242, 1908 дә — 219, 1920 дә — 353, 1926 да — 406, 1938 дә — 296, 1949 да — 317, 1958 дә — 232, 1970 тә — 306, 1979 да — 248, 1989 да — 201, 2002 дә — 193 кеше.

КӨТҮЛЕКЛӘР, терлекләр көтү өчен файдаланыла торган үләнчел үсемлекле жирләр. А.х. терлекләре өчен арзан һәм аеруча мөһим төп яшел азык чыганаclarының берсе. Яшел азыкка булган ихтыяж К. хисабына ка-

нәгәтләнделә. Табиғый яисә чәчелгән — ясалма (культуралы) К.гә аералар. Иң продукцияләре — чәчелгән К. Татарстанда табигый үлән үсә торган К. күп мөйданнарны били (терлекләр көтү өчен файдаланыла). Нигездә, болар — рельеф һәм сөзәкләкләрнең күтәрәнке өлешләрендә урнашкан абсолют, нормаль һәм вакытлыча дымлы үзәнлекләр һәм кечкенә елгаларның уйсу урыннарындагы К. Абсолют үзәнлекләрдә, башлыча, — йонча, сарык солычасы, кырчыл, күрән, болын күкбашы, меңьяфрак, кылган (Көнъяк-Көнчыгышта) һ.б. (коры массаның уртача уңышы 1 га дан 4–7 ц); нормаль үзәнлекләрдә ш.у. болын тимофеевкасы, кылчыксыз кындырак, айравык, клевер, тәпичә (коры массаның уртача уңышы 1 га дан 6–15 ц) үсә, вакытлыча дымлы булган үзәнлекләрдә, әлегә үләннәрдән тыш, тубылгы, каз тәпичәсе, ак клевер, болын солысы үсә (коры массаның уртача уңышы 1 га дан 10–15 ц). Уйсулыктагы К.не төрлө үләннәр һәм күрән били (коры массаның уртача уңышы 1 га дан 9–20 ц). ТРның Идел алды һәм Кама арты К.енен үлән капламы төрлеләге б-н аерылып тора һәм көньякка таба алышына бара; монда туры кындырак, мөгезле лядвенец, шуышма сарут, болын тимофеевкасы, солыча, болын чинасы, сары люцерна, эспарцет, арышбаш, кылган үсә (коры массаның уртача уңышы 1 га дан 15 ц). Татарстанның культуралы сугарулы К.ендә, нигездә, кылчыксыз кындырак, болын солычасы, тимофеевка, люцерна, кызыл һәм ак клевер (күп өлеше катнаш төрдә) үстерелә. Аларны дөрес файдаланганда, терлекләр көткөндә һәм көтүлекләр әйләнешең дөрес саклаганда яшел массаның уңышы 1 га дан 300–500 ц һәм күбрәк тә була.

К.дән нәтижәле файдалану өчен кирәкле шарт булып көтүлек әйләнеше санала: терлекләренә көтү, үләннәренә чабып алу, үлән капламын карау чаралары ел саен алышына. Терлекләренә ялан киртәдә (абзар) көтү, үләннәренә ашламалар б-н тукландыру, чүп үләннәр һәм агулы үләннәр б-н көрәш, табигый орлык чөчелеше өчен кыйммәтле терлек азыгы үләннәрен орлыкларын койганчы калдыру, кузаклы һәм кыяклы үләннәрен орлыкларын чөчү, кар суларын тоту күздә тотыла.

1990 еллардан башлап, Татарстанда сөзәкләкләрдәге эрозияланган сөрүлө жирләренә К.гә әйләндерү хисабына, аларның мөйданы шактый арта һәм терлек азыгы жирләренен күп өлешен алып тора (2009 да 872,7 мең га). К. ш.у. *Болынчылык*.

Әд.: С м е л о в С.П. Теоретические основы луговодства. М., 1966; Сенокосы и пастбища. М.–Л., 1968; М о в с и с я н ц А.П. Использование пастбищ. М., 1969; М а л и к о в М.М. Система кормопроизводства в Республике Татарстан. К., 2002. И.Н.Афанасьев.

КӨТҮЧЕ КОШЛАР (Rallidae), торнасыманнар отрядындагы кошлар семьялыгы. 138 төре билгеле. Поляр өлкәләрдән тыш, бөтен җирдә таралган. Татарстан терр-ясендә 6 төре бар. Саз көтүчесе (Rallus aquaticus) Кама алдында һәм Кама аръягында; гади кугыч (Porzana porzana), кашкалак — барлык төбәкләрдә, кечкенә кугыч (Porzana parva) — сирәк төр, Көләгеш сазлыгында (Актаныш р-ны) һәм Зоя елгасы тугаенда (Буа р-ны); *тарпар*, камыш тавыгы (Gallinula chloropus) — аз санлы төрләр, Кама аръягында очрыйлар. Күчмә кошлар. Әрәмәлекләр һәм үсемлекләр күпләп үскән сулык ярлары буенда яшиләр. К.к.га хас үзенчәлек — ян-яктан кысылган гәүдә, кыска канат һәм койрык. Аяклары чагыштырмача кыска. Кашкалак һәм камыш тавыгы — кара, тартар, саз көтүчесе, кугычлар көрән һәм соры төстә. Маңгаенда зур ак тап һәм тәпиендә телле-телле элпәләр — кашкалак өчен хас билгеләр; камыш тавыгының маңгаенда кызыл тап бар; саз көтүчесенә томшыгы озын, жинчелчә бөгелгән. Эңгәр-меңгердә яшерен яшәү рәвеше алып баралар, яхшы йөзәләр һәм чумалар, начар очалар. Ояларын жир өстендә, түмгәкләрдә, куак ботакларында ясып. Вак тимгелле 6–12 соры-кызыл йомырка сала. Бөжәкләр, моллюсклар, суалчаннар, үсемлек орлыклары б-н туклана. Гади кугыч һәм кашкалак — ау спорты объекты. Камыш тавыгы һәм саз көтүчесе ТРның Кызыл китабына кертелгән.

КӨТҮЧЕ КУБЫЗЫ (Alisma), көтүче кубызчалар семьялыгының кубышлы үләнчел үсемлекләр ыругы. 10 га яқын төр билгеле, башлыча, Төньяк ярымшарның уртача поясында таралган. Татарстан терр-ясендә 4 төре бар. Бака яфрагысыман К.к. (A. plantago-aquatica) барлык районнарда очрый; кыяклы К.к. (A. gramineum), Юзепчук К.к. (A. juzepczukii) һәм ланцет яфраклы К.к. (A. lanceolatum) — республика өчен сирәк төрләр. Сулык ярлары буенда, сай сулыкларда, уйсулыклы сазлыкларда, сазлыклы болыннарда үсәләр. 10–70 см биеклектәге үсемлекләр. Сабагы туры, өч кырлы. Яфраклары күксел яшел, озынча түгәрәк-ланцетсыман, озын саплы, тамыр яны таралгысында. Чөчәкләре ак яки аксыл алсу, себеркәч чөчәк төркемендә. Жимеше — бер орлыклы коры жимешектән торучы күп цикләвекчек. Июнь–июльдә чөчәк ата. Жимешләре июль–августта өлгәрә. Орлыктан үрчи. Бака яфрагысыман К.к.ның тамырчасында крахмал, шикәр матдәләре, эфир мае, үләннең агулы алкалоидлар бар. Халык медицинасында үлән төнәтмәсе боер авырулары вакытында, геморрой, сары судан дөвалу өчен кулланыла. К.к. ондатра һәм үрдәкләр өчен азык булып тора. Мөгезле терлек өчен агулы. Ланцет яфраклы К.к. һәм кыяклы К.к. ТРның Кызыл китабына кертелгән.

КӨТҮЧЕ СОРНАЕ, куыш көпшәдән ясалган бер телле традицион милли музыка уен коралы. К.с. ясау өчен киңкән житен сабагы, балтырган яисә шома көпшә үлене (курай үлене) файдаланыла. К.с. ясау өчен тышкы диаметры төп ягында 10–12 мм, очында 8–10 мм, озынлыгы 250–400 мм булган юка кабыклы сабак сайлап алына. Сабак көпшәнең нәзек агынын буынтыктан югарырак өлештә көүсәдә табигый каплагыч хасил итеп кисеп алына. Икенче очы кыйгачлап яисә корпуска перпендикуляр рәвшәтә киселә. Буынтыкның ябык агынын безаз түбәндәрәк үткен пычак б-н 30–35 мм озынлыкта, 8–10 мм киңлектә тел уеп алына. Тел уеп

ясау процессында тавыш сыйфаты юка сабак тиресен куеп һәм берничә тапкыр hava өрөп тикшерелә. Нык, тотрыклы тавыш чыга башлагач, тел кисү туктатыла. Киселгән урынны яндырып яисә аз гына киртек тамга куеп билгеленә. Уен коралын көйләү 3 яисә 4 бармаклы тишкелә ясаганда тикшерелә. Кагыйдә буларак, К.с. ангемион, сирәк кенә диатоник тавыш рәтләрендә эшләнә. Еш кына уен коралы көйләренә мажор һәм минор пентатоникада башкару өчен алдан билгеләнә. Артык өргәндә уен коралы билгеләнгән тавыш яңгырашын югалта. К.с.ның диапазоны квартадан секстага кадәр була. К.с.дагы түбән авазлар кискен, тыңкыш-яңгыравык тембрлы контрфаготның урта регистры тавышына охшаш булып чыга. Уен коралының динамик мөмкинлеге — mf-ff. К.с. тормышта көтүчеләр өчен сигнал бирүче уен коралы буларак кулланыла. Көтүче-башкаручыларның репертуары иң әле төрлө көйләрдән, муз. сигналлар системасыннан тора: малларны чыгарып алдыннан ерак арага хәбәр бирү, аларны көтүлеккә чыгару, көтүне су эчәргә алып бару һәм аны яңадан авылга алып кайту һ.б. Уен коралы билгеле бер сезонда гына кулланыла. Шуңа да карамастан, оста музыкантлар аңарда бизәкләргә бай, төрлө ритмик комбинацияләр б-н багытланган жырлар, инструменталь көй импровизацияләре башкарулар, био көйләренен матур яңгырашына ирешәләр. Бу уен коралы бүгенге көндә сирәк кулланыла.

Р.Ф.Халитов.

КӨТҮЧЕ СҮМКАСЫ (Capsella), өвернә чөчәклеләр семьялыгынан бер- яисә икееллык үләнчел үсемлекләр ыругы; чүп үлән. 5–7 төре билгеле, Жир шарының уртача һәм субтропик төбәкләрендә үсә. ТРда бер төре — гади К.с. (C. bursa-pastoris) таралган, республиканың барлык жирендә очрый, яшелчә чөчәкләрен, кыр культураларын чүпли. Тамыр яны яфраклары яфрак таралгысына жьелган, алар — тоташ, каурыйсыман телмә, ланцетсыман, сабаклы һәм сабакны тоташ каплаган яфраklar. Чөчәкләре вак, ак, алсу яисә саргылт, калкансыман (чөчәк ата башлаганда), аннан соң озынчаланган чуксыман чөчәк оешмасында урнашкан. Жимеше — ян-якларынан кысылган өчпочмаклы кузак формасы б-н сумкага охшаган (исеме шуннан алынган). Майдан сентябрьгә кадәр, вегетация чоры беткәнчә чөчәк ата. Орлыктан үрчи. Бер үсемлек 50 меңгә яқын орлык бирә, алар туфракта 6 елга кадәр яшәргә сәләтле (жәй дөвамында 2–3 буын өлгәрә); язгы һәм көзгә формалары бар. Көрәш чаралары — агротехник һәм химик. Яшь яфраklары ашарга яраклы. К.с.ның төнәтмәсе һәм сыек сыгынтысы медицинада һәм ветеринариядә кулланыла.

Әд.: А р т а м о н о в В. Пастушья сумка — вредок ноября // Наука и жизнь. 1995. № 11.



«КӨЧ», ижтимагый-сәясәт газета. РКП(б)ның Әстерхан губерна ком-ты каршындагы Шәреф халыклары коммунистик оешмалары үзәк бюросы һәм губерна башкарма ком-ты каршындагы милләтләр эше бүлгә органы. «Тартыш» г-тасының дәвамчысы. Әстерхан шәһәрәндә 1919 елның 24 гыйнварынан 1921 нөв 6 сентябрәндә кадәр атнага 3 тапкыр татар телендә нәшер ителә, барлыгы 274 саны чыга. Нашире — Коммунистларның Әстерхан мөселман оешмасы ком-ты. Төрле елларда мөхәррирләр — Х.Сәйфи, К.Гобәйдуллин, Ә.Гомәрәв. Газетада Х.Әбүбәкерәв, Д.Биньядада, К.Габидуллин, И.Исмәгыйлев, З.Кәримов, Х.Мөслимова, Х.Мөхәммәтов, Т.Нияз, Н.Пещеряков, Г.Терегулов, Х.Ханбикова, М.Йосыфый һ.б. язмалары басыла. «Бөтендөнья эшче һәм крәстияннәр, берләшегез!» лозунгы астында чыга. Социализм һәм коммунизм идеяләрен пропагандалый. Әстерхан коммунистик яшьләр оешмалары, Казакстан, Әзәрбайжан, Украина, Төркестан, Венгриядәге большевик хәрәкәтләр турында макаләләр басыла. «Кызыл фронт» сәхифәсендә адмирал А.В.Колчак армиясе һәм ак казакларга каршы көрәш барышы яктыртыла. В.И.Ленин, Л.Д.Троцкий, И.В.Сталин докладлары һәм мөрәжәгатьләр; эшче һәм крәстияннәрнең икътисади хәле, а.х. һәм сәнәгать, мәктәптә укуы, эчке һәм тышкы сәясәт турында күзәтүләр басыла. 1919 ның октябрәненнән газетаның күләме икеләтә кыскартыла.

А.Ә.Хәсәвнәс.

КӨШКӘТ елгасы, Көнбатыш Кама алдында, Шушма елгасының (Вятка елгасы бассейны) сул кушылдыгы. Озынлыгы 26 км, бассейнының мөйданы 186,6 км². Балтач р-ны терр-ясеннән ага. Елга башы — Каенсар авылы янында, тамагы — Борнак авылының көньяк чигендә. Елга башының абс. биеклеге 160 м, тамагыныкы — 78 м. Су жыелу мөйданының урманлылыгы 10%. К.нең 1,4 тән алып 9,4 км га кадәр озынлыктагы 6 кушылдыгы бар. Елга чөлтәрәнен тыгызлыгы 0,3 км/км². Туенуы катнаш, күбесенчә кар сулары исәбенә. Жир асты сулары б-н туену модуле 0,5–1 л/с·км². Гидрологик режимы ташу вакытында су муллыгы һәм жәен нык саегуы б-н характерлана. Бассейнда еллык су агымының уртача күпчәллек катламы 130 мм, ташу агымы катламы 105 мм. Язгы ташу, гадәттә, март ахыры — апрель башында башлана. Елга ноябрь уртасында туңа. Елга тамагында суының иң аз вакытындагы урта-



Көшкәт елгасы.

ча күпчәллек чыгымы 0,15 м³/с. Суы азын йомшак (1,5–3 мг-экв/л), кышын һәм жәен чыгыштырмача каты (3–6 мг-экв/л). Гомуми минеральлүше азын 200–300 мг/л, кышын һәм жәен 700–1000 мг/л. К. бассейнында су күләме 0,6 млн. м³ булган буа бар. Су ресурслары сугару өчен файдаланыла.

КӨШКӘТБӘШ авылы, Балтач р-нында, шәһәр тибындагы Балтач посёлогыннан 20 км төньяктарак. Көшкәт елгасы буенда. 2010 елда 450 кеше (татарлар) яши. Халкының төп шөгыле — кырчылык, мәңгелә ерте терлек асрау. Урта мәктәп, мәдәният йорты, китапхана. 16 йөзнен 2 нче яртасында нигез салына. 18 йөздә — 19 йөзнен 1нче яртасында халкы дөүләт крәстияннәр катлавына керә, игенчелек, терлекчелек, өс-баш киёмнәрә тегү б-н шөгыльләнә. 1859 елгы мәгълүматларга караганда, К.та мәчет (1897–98 дә төзелә; архит-ра истәлегә) була. 19 йөз ахырында авыл жәмәгатенә имана жирә 2808,7 дис. тәшкил итә. 1920 гә кадәр Вятка губернасының Малмыж өязе Арбор волостенда, 1920 дән ТАССРның Арча кантонында. 1930 ның 10 августыннан — Түнтәр, 1932 нөв 2 мартыннан — Балтач, 1963 нөв 1 февраленнән — Арча, 1965 нөв 12 гыйнварыннан Балтач р-нында. Халык саны: 1859 да — 127, 1884 гә — 335, 1905 гә — 383, 1920 дә — 639, 1926 да — 1242, 1938 дә — 1179, 1949 да — 686, 1958 дә — 579, 1970 гә — 547, 1979 да — 454, 1989 да — 401, 2002 дә — 469 кеше.

КӨШКӘТБӘШ авылы, Кукмара р-нында, шәһәр тибындагы Кукмара посёлогыннан 31 км көнбатыштарак. Бөрә елгасы бассейнында урнашкан. 2010 елда 3 кеше (татарлар) яши. Халкының төп шөгыле — кырчылык. 1711 елдан мәгълүм. 1860 ларда халкы дөүләт крәстияннәр катлавына керә, игенчелек, терлекчелек б-н шөгыльләнә. 20 йөз башында авыл жәмәгатенә имана жирә 630,3 дис. тәшкил итә. 1920 гә кадәр Казан губернасының Мамадыш өязе Ядәгәр волостенда, 1920 дән ТАССРның — Мамадыш, 1921–22 дә Арча кантонында. 1930 ның 10 августыннан — Кукмара, 1963 нөв 1 февраленнән — Саба, 1965 нөв 12 гыйнварыннан Кукмара р-нында. Халык саны: 1782 дә — 102 ир-ат; 1859 да — 219, 1897 дә — 339, 1908 дә — 364, 1920 дә — 420, 1926 да — 427, 1938 дә — 304, 1949 да — 258, 1958 дә — 169, 1970 гә — 159, 1979 да — 87, 1989 да — 57, 2002 дә — 24 кеше.

КӨЯ ҮЛӘНӘ, п и р е т р у м (Pyrethrum), оешма чөчәкләр сәмиялыгынан бер- һәм икееллык үләнчел үсемлекләр ыругы. 100 гә якын төре билгелә, Евразия һәм Төньяк Африкада таралган. Татарстан терр-ясендә 2 төре бар. Калканлы К.ү. (P. corymbosum) сирәк кенә барлык районнарда очрый, аланнарда, коры урман буйларында, куаклар арасында үсә. Кызлар К.ү. (P. parthenium) өй яны бакчаларында үстерелә, кайвакыт кыр-гыйлаша. 20–120 см биеклектәге үсемлекләр. Тамырчасы калынайган. Сабаклары туры. Яфраклары азрак теләнмә. Чөчәк төркемнәрә берле яки калкансыман кәрзингә жыйланган. Кәрзиндәге кырый чөчәкләрә көп-

шәле, жимшәнле, ак, диск чөчәкләрә көпшәле, ике женесле, сары. Жимешә — озынча, ачык көрән төстәге орлыкча. Май–июньдә чөчәк ата. Жимешләрә июнь–июльдә өлгәрә. Декоратив үсемлек.

КПСС, к. Советлар Союзы Коммунистлар партиясе.

КПССНЫҢ ТАТАРСТАН ӨЛКӘ КОМИТЕТЫ, 1920–91 елларда ТАССРда иң югары партия башкарма учреждениесе. РКП(б) ҮК Политбюросының ТАССР төзелү турындагы Декретны гамәлгә ашыру хакында 1920 нөв 8 июнендә чыгарылган махсус карары нигезендә оештырыла. Карарда Татарстан респ-касында барлык жаваплы хезмәткәрләрне билгеләү һәм аларны төрле урыннарда күчерү, шу.у. органның вазифаларга кандидатлар күрсәтү РКП(б) өлкә ком-тының гадәттән тыш хокукы дип билгеләп үтелә. Өлкә ком-ты үзенең эшчәнлегендә КПСС Программасына һәм Уставына, партия съездлары һәм конференцияләре карарларына таяна, партия ҮК каршында хисап тотта, аның карарларын башкара. К.Т.ө.к. конференцияләр арасында партия оешмасының агымдагы барлык эшләрә б-н житәкчелек итә, партия сәясәтен гамәлгә ашыра, аның югары органны күрсәтмәләрен үтәүне оештыра һәм башкара; аңа партия һәм сов. органны эшчәнлегә, сәнәгать пр-тиеләрә һәм а.х. оешмалары, мәдәният, халык мәгарифе, сәламәтлек саклау, коммуналь һәм торак хужалыгы, сәүдә, төзелеш учреждениеләре эше б-н житәкчелек итү; өлкә партия һәм сов. органның житәкче вазифаларда эшләрә өчен хезмәткәрләр сайлап алу, бүлү һәм билгеләү йөкләнә. Партия конференциясендә яшерен тавыш бирү юлы б-н сайлана, өлкә ком-тының бюросына һәм пленумына аерым сайлаулар уздырыла (соңгысының составына бюронның барлык әгъзалары да керә). Барлык партия ком-тлары әгъзаларын сайлагандагы кебек үк, өлкә ком-ты әгъзаларын сайлаулар вакытында аның составын системалы рәвештә яңарту һәм житәкчелекнең дәвамчанлыгы принциплары саклангырга тиеш була. Партия эшчәнлегенә төрле өлкәләре б-н идарә итү өчен өлкә ком-тында секретариат, махсус бүлекләр һәм секторлар оештырыла. Аларда штаттагы хезмәткәрләр данми эш алып баралар. Өлкә ком-ты пленумына 4 айга 1 тапкырдан да сирәк булмаган тәртинтә чакырыла. Беренчә елларда өлкә ком-ты бюросында секретариат һәм өлкә ком-тының бюро утырышларында хәлиткәч тавыш бирү хокукына ия булган 1 нче секретарә сайлана. Өлкә ком-ты бюросының 1 нче составына А.И.Бочков, Б.И.Гольдберг, А.И.Догадов, И.М.Казаков, С.С.Советалиев, А.С.Самохвалов, А.П.Таняев (1 нче секретарь), И.И.Ходоровский керә.

СССР Конституцияләре буенча Коммунистлар партиясе «хезмәт ияләрәнен коммунистик жәмгыять төзү өчен көрәшендә аларның алдынгы отряды» һәм хезмәт ияләрәнен барлык ижтимагый һәм дөүләт оешмаларының житәкчелек итүче үзәге (СССРның 1936 елгы Конституциясе), Совет дөүләтенә «житәкчелек итүче һәм юнәлеш бирүче

көчө» (СССРның 1977 елгы Конституциясе) дип игълан ителә. ТАССРның 1937 елгы Конституциясе буенча республиканың иң югары закон чыгаручы органы — ЮС, иң югары башкарма органы — ХКС булса да, республикадагы барлык принципиаль мәсьәләләргә хәл итү хокукына партия өлкә ком-ты гына ия була. Дәүләт органнары жавашлы хезмәткәрләренң төп составы, сәнәгать пр-тиеләре, кадрларны сәяси һәм һөнәри әзерләү оешмалары житәкчеләге өлкә ком-ты, шәһәр һәм район ком-тлары номенклатурасына кертелә. Өлкә ком-тының аппараты зур булмый, шуңа күрә ул агымдагы эшнә, башлыча, башкарма хакимиятнең тиешле органнары аша алып бара. Өлкә ком-тының 1 нче секретаре партия өлкә ком-ты һәм республика тормышында гаять мөһим роль уйный, ул партия УК органнары б-н турыдан-туры элемтәдә тора. Бу вазифа сайланулы санала (1 нче секретарьны республика партия конференцияләрендә сайлыйлар), чынлыкта 1 нче секретарьны УК билгели. Эшчәнлегенң беренче елларында Татарстан өлкә ком-ты 9 кешедән тора, ул чорда аның бюросында нибары 2–3 татар була, 1944 кә кадр партиянең Татарстан өлкә ком-ты 1 нче секретаре вазифасына татар милләте вәкилләре тәгаенләни. 1920 елларда өлкә ком-ты структурасына 5 бүлек — оештыру-инструкторлык (инструкторлык, мәгълүмат, хисап-башкару, транспорт бүлекчәләре һәм хәрби бюро), агитация һәм пропаганда (магбугат һәм составында керешен, чуаш, мари, яһүд, латыш, поляк, немец, венгр һәм югослав секцияләре булган милли азчылыктар бүлекчәләре, өмәләр бюросы), хатын-кызлар арасында эш алып бару, авылда эш башкару бүлекчәләре, шу. гомуми бүлек керә. 1923 тә РКП(б)ның Татарстан өлкә ком-тына 12 кантком, Казандагы 4 райком, 282 башлангыч партия оешмасы буйсына. Республика терр-ясенң районнарга бүленешенә бәйле рәвештә, өлкә ком-тына буйсынулы шәһәр һәм район оешмаларының исәбе даими үзгәреш кичерә: 1977 дә 9 шәһәр ком-ты, 36 райком, 3775 башлангыч партия оешмасы була.

1934 нең 27 мартында, ВКП(б)ның 17 нче съездының (1934 нең 26 гыйнвары — 10 февралә) партия органнарын житештерү-тармак принцибы буенча төзү турындагы карарынан чыгып, өлкә ком-ты бюросы өлкә ком-ты аппаратында сәнәгать-транспорт, а.х., сов. сәүдәсе, мәдәният һәм марксизм-ленинизмны пропагандалау, житәкче партия органнары бүлекчәләре һәм махус сектор оештыру турында карар кабул итә. ВКП(б)ның 18 нче съезды (1939 ның марты) күрсәтмәләре, УК Политбюросының союздаш республикаларның УКлары, крайкомнар, өлкә ком-тлары һәм шәһәр ком-тлары составында сәнәгать тармаклары буенча бүлекчәләре оештыру турындагы карары (1939 ның 29 ноябрь) нигезендә, Татарстан өлкә ком-ты составында оборона сәнәгате, транспорт (1939), алга таба — жиңел сәнәгать һәм азык-төлек житештерү сәнәгате (1940 ның 21 мае), авиация сәнәгате (1941), сәүдә һәм жәмәгать туқлануы

(1942), электр станцияләре, жирле ягулык сәнәгате, совхозлар, терлекчелек (1943), мәктәпләр, азык-төлек сәнәгате (1944) бүлекчәләре булдырыла. Бөек Ватан сугышы елларында, барлык көчләргә дошманга каршы көрәшкә юналттеп, партия өлкә ком-ты үз эшен тулысынча үзгәртпә корә. Өлкә ком-ты үзгәртеп корыла, яңа бүлекчәләре оештырыла, пропаганда, оборона, авиация сәнәгатьләре, жиңел һәм жирле сәнәгатьләре, транспорт һәм элемтә, сәүдә һәм жәмәгать туқлануы буенча ВКП(б) өлкә ком-ты секретарьлары вазифалары кертелә. 1943 нең августында ВКП(б) УКның «Шәһәр комитетлары, өлкә комитетлары, крайкомнар һәм союздаш республикалар УКлары эшен оештыруны тәртипкә китерү турында» карары б-н тармак секретарьлары ин-ты бетерелә, бары тик 1 нче, 2 нче һәм 3 нче секретарьлар, шу. пропаганда һәм кадрлар буенча секретарьлар вазифалары гына гамәлдә калдырыла; секретарьларның урынбасарлары вазифалары булдырыла, алар бер үк вакытта тармак бүлекчәләре б-н житәкчелек итәләр. ВКП(б)ның шәһәр һәм район ком-тларында да тармак бүлекчәләре оештырыла. ВКП(б)ның 1948 нең 25 октябрәндә кабул ителгән «Өлкә комитетлары, крайкомнар һәм республикалар компартияләре УКлары аппаратларын үзгәртеп кору турында» карарынан чыгып, 1948 нең 29 октябрәндә өлкә ком-ты алга таба үзгәртелә. Пропаганда һәм агитация, партия, профсоюз, комсомол органнары, авыр сәнәгать, жиңел сәнәгать, а.х., адм., план-финанс-сәүдә, партколлегия бүлекчәләре, махус сектор, финанс-хужалык секторы, нефть сәнәгате секторы (1949 дан) оештырыла. 1952 нең апрелендә Татарстан крайкомы төзелә, аның составына оештырылган Казан һәм Чистай өлкәләренң партия оешмалары керә. 1953 нең апрелендә өлкәләр бетерелгәннән соң, крайком КПССның Татарстан өлкә ком-ты итеп үзгәртелә. 1962 дә КПСС УК карары б-н илдә житештерү принцибы нигезендә партия оешмаларын чираттагы үзгәртеп кору уздырыла. Өлкә ком-ты бюросының 1962 ел 6 декабрь карарынан чыгып Татарстан өлкә ком-ты сәнәгать житештерү б-н житәкчелек итү (3 партком буйсынуында) һәм а.х. житештерү б-н житәкчелек итү (17 партком) буенча 2 өлешкә бүленә. КПСС УКның 1965 ел 4 гыйнвар карары нигезендә колхоз-совхоз житештерү идарәләре үзгәртеп корылганнан соң, Татарстан өлкә ком-ты составына оештыру-партия эше, пропаганда һәм агитация, фән һәм уку йортлары, сәнәгать-транспорт, оборона сәнәгате, нефть һәм химия сәнәгате, жиңел сәнәгать, азык-төлек житештерү сәнәгате һәм сәүдә, төзелеш. а.х., адм. органнар бүлекчәләре, махус сектор, финанс-хужалык секторы һәм партия комиссиясе кергән яңа структурасы раслана. Алга таба өлкә ком-ты структурасы аз үзгәрешләр кичерә: 1966 да махус сектор гомуми бүлек итеп үзгәртелә, 1969 да мәдәният бүлегә, 1983 тә икътисад бүлегә оештырыла, сәнәгать-транспорт бүлегә 2 бүлекчә — сәнәгать, транспорт һәм элемтә бүлекчәләре аерыла; 1981 дә жиңел сәнәгать, азык-төлек житештерү сәнәгате һәм сәүдә бүлегеннән

сәүдә һәм көнкүреш хезмәте күрсәтү бүлегә аерылып чыга.

1990 ның 30 августында ТАССР ЮС тарафыннан ТССРның дәүләт суверенлыгы турында Декларация кабул ителгәннән соң, 1990 ның 12 сентябрәндә 42 нче өлкә партия конференциясендә партия өлкә ком-ты КПССның Татарстан респ-ка ком-ты (рескомы) итеп үзгәртелә. КПСС рескомының 1990 ел 1 декабрь карары нигезендә өлкә ком-тының структурасы үзгәрә — бүлекчәләре урынына оештыру-партия эше һәм башлангыч партия оешмаларын яңарту, идеология, ижтимагыи-сәяси берләшмәләре һәм хәрәкәтләр б-н эшләү, социаль-икътисади сәясәт, аграр сәясәт мәсьәләләре буенча комиссияләр, эшләр идарәсе оештырыла. РФ Президенты Б.Н.Ельцинның РСФСР Коммунистлар партиясенң тыелуы турындагы 1991 ел 6 ноябрь Указы чыкканнан соң, КПССның Татарстан рескомы үз эшчәнлеген туқтата. Татарстан өлкә ком-ты эшчәнлегә дөверендә 42 өлкә партия конференциясе уздырыла.

Татарстан өлкә ком-тының 1 нче секретарьлары: А.П.Таняев (1920), Д.А.Орлов (1920–21), К.Я.Фиге (1921), Н.И.Барышев (1921), А.И.Карпов (1921), А.П.Галактионов (1922), Д.Е.Живов (1922–23), Б.Д.Пинсон (1923–24), И.М.Бажанов (1924), И.Т.Морозов (1924–25), М.М.Хатаевич (1925–28), М.О.Разумов (1928–33), А.К.Лепә (1933–37), А.М.Алемасов (1937–42), А.Г.Колыбанов (1942–43), В.Д.Никитин (1943–44), З.И.Моратов (1944–57), С.Д.Игнатъев (1957–60), Ф.Э.Табиев (1960–79), Р.М.Мусин (1979–82), Г.И.Усманов (1982–89), М.Ш.Шәйминев (1989–90), Р.Р.Идиятуллин (1990–91). Шу. к. *Советлар Союзы Коммунистлар партиясе.*

Чыг.: Партийная организация Татарии в цифрах и документах (1917–1977 гг.): Сб. стат. материалов и документов. К., 1978.

Әд.: Климов И.М., Саркин В.Г. Татарская партийная организация в восстановительный период. 1921–1923. К., 1962; Очерки истории партийной организации Татарии. К., 1973; Летопись борьбы и свершений: Хроника партийной организации Татарии. 1883–1985: В 2 кн. К., 1985.

Л.М.Айнетдинова.

КРАВЧЕНКО Николай Николаевич (30.10.1880, Могилёв ш. — 1955, Мәскәү), хокук белгече, халыкара хокук магистры (1913), статский советник (1913). Дворяннар нәселеннән. 1903 елда Новороссийск ун-тын (Одесса ш.) тәмамлагач, шунда ук эшли: 1904–07 дә профессорлык стипендиаты, 1907–08 һәм 1911 дә энциклопедия һәм хокук философиясе каф. приват-доценты. 1912–13 тә приват-доцент, 1913–17 дә Томск ун-тының халыкара хокук каф. ординар профессоры. 1917–22 дә Казан ун-тында: халыкара хокук (1919 га кадәр), халыкара мөнәсәбәтләр һәм халыкара хокук (1919 дан) кафедралары профессоры; бер үк вакытта, 1919 ның апреленнән 1921 гә кадәр ижтимагыи фәннәр ф-ты деканы. 1923–29 да Саратов ун-тында: ижтимагыи фәннәр ф-тарының халыкара хокук (1924 кә кадәр), хокук һәм хужалык (1924 тән) каф. профессоры. 1929 дан 1 нче Мәскәү ун-ты, Бөтенсоюз юридик читтән то-

рып уку ин-ты (Мәскәү) профессоры. Хезмәтләре халыкара хоқук мәсәләләренә карый. «1890 елгы Берлин конференциясенә кадәр тарихи үсеш чорында фабрика хезмәтен халыкара-хоқук ягынан регламентацияләү идеясе» («Идея международно-правовой регламентации фабричного труда в её историческом развитии до Берлинской конференции 1890 г.», Томск, 1915) монографиясендә халыкара эшчеләргә кагылышлы законнарға гомуми баяләмә бирә, Көнбатыш илләрендә пролетариатның хезмәт шартларын регламентацияләүгә дәүләт тыкшынуы тенденциясе көчәюне билгеләп үтә. Хәрби, консуллык хоқуқына, халыкара бәхәсләренә тыныч юл б-н чишү чараларына караган хезмәтләре бар.

Хезм.: Институт военнопленных в понимании Германского генерального штаба. Томск, 1915; Об основных началах консульского права применительно к Советской России // Уч. зап. Саратов. ун-та. 1925. Т. 3, вып. 4; По поводу советского консульского права // Уч. зап. Саратов. ун-та. 1927. Т. 6, вып. 4.

Әд.: Фельдман Д.И. К истории науки международного права в Казанском университете // Уч. зап. Казан. ун-та. 1956. Ч. 116, кн. 13; Профессора Томского университета. Томск, 1996.

Е.Б.Долгов.

КРАВЧЕНКО Пётр Васильевич (23.6.1907, Воронеж губ. Бирюч ш. — 30.1.1967, Мәскәү), хирург, мед. фән. д-ры (1955), проф. (1956). 1930 елда Воронеж ун-тының мед. ф-тын тәмамлагач, Воронеж, Горький шәһәрләрендә мед. учреждениеләрендә (1937–55) эшли, бер үк вакытта, 1943–51 дә Горький мед. ин-ты директоры. 1955–67 дә Казан ГИДУВында кичектергесез хирургия каф. мөдире. Хезмәтләре ашказаны асты бизен, ашказанын, үт юлларын хирургик дөвалауға карый. К. операциядән соң ашказаны асты бизенең калган өлешен эшкәртү ысулын тәкъдим итә (К. ысулы). Казанда беренче булып, тумыштан килгән йөрәк зәгыйфьлегенә (1956); аневризм булганда кинәйгән бот артериясен дакрон протез б-н алмаштыру (1961), үнәчне һәм ашказанын бер вакытта кисеп алу (1966) операцияләрен үткәрә.

Хезм.: Материалы к хирургии поджелудочной железы. Г., 1947; Применения антикоагулянтов при острой тромбозболнии // Казан. мед. журн. 1963. № 4 (автордаш).

Әд.: Жизнь и деятельность проф. П.В.Кравченко // Тр. Казан. ГИДУВа им. В.И.Ленина. 1969. Т. 26.

КРАЎВ Анатолий Николаевич (14.9.1911, Казан губ. Лаеш ш. — 26.2.1981, Казан), мәдәният эшлеклесе, РСФСРның атказ. мәдәният хезмәткәре (1967). 1926 елда «Электра» кинотеатрында киномеханик ойнарчыга. 1929–30 да киномеханиклар курсларында, 1949 да — Мәскәүдә Бөтенсоюз кинематография ин-ты каршындагы камилләштерү курсларында, 1951–53 тә КПССның Татарстан өлкә ком-ты каршындагы совет партия мәктәбәндә укый. 1931–32 дә «Первый Звуковой» (элекке «Электра») кинотеатры администраторы, 1932–33 тә «КИМ» кинотеатры, Эшче яшьләр театры, 1933–38 дә «Электра» кинотеатры директоры. ТАССР ХКС каршындагы Татар кино тресты (Татар ки-

нопрокаты) житәкчесе, 1940–51 дә ТАССР ХКС (1946 дан — МС) каршындагы Кинофикация идарәсе башлыгы, 1953–55 тә мәдәният хезмәткәрләре профсоюзның Татарстан өлкә ком-ты рәисе, 1955–61 дә ТАССР мәдәният министры урынбасары, 1961–74 тә — Казан кинохроника студиясе, 1974 тән СССР Кинематографистлар берлеге каршындагы кино сәнгәтен пропагандалау буенча Татар өлкәара бюросы директоры. Талантлы оештыручы, республика һәм Идел бие регионы кинематографиясе үсешендә мөһим роль уйнай. Кинематография объектларының материал-техник жирлеген ныгытуга, кадрлар булдыруга зур өлеш кертә. Ул эшләгән вакытта Казан кинохроника студиясендә илдә иң яхшылардан саналган кинооператорлар мәктәбе оештырыла, Казан студиясендә эшләнгән фильмнар бөтенсоюз, бөтенроссия һәм халыкара фестивальләрдә таньлуд таба. Хезмәт Кызыл Байрагы, ике «Почёт билгесе» орденнары, медальләр б-н бүләкләнә.

Е.П.Алексеева.

КРАЙНОВ Степан Матвеевич (14.11.1920, Спас кантоны Базарлы Матак а. — 20.7.2005, Түбән Новгород ш.), Сов. Союзы Герое (23.9.1944), гв. майоры. Горький су транспорты инженерлары ин-тының 3 курсы (1942), Ленинград бронетанк команда составы камилләштерү курсларын (1942), Вологда сөтчеклек ин-тын (1949) тәмамлый. 1941 елның октябреннән Кызыл Армия сафларында. 1942 нең маеннан Бөек Ватан сугышы фронтларында, 52 нче гв. танк бригадасының танк командиры (3 нче гв. танк армиясенең 6 нчы гв. танк корпусы). Брянск, Узек, Воронеж һәм 1 нче Украина фронтлары гаскәрләре составында Украинаның суляк ярын азат итүдә (1943), Киев һөжүм һәм оборона операцияләрендә (1943), Житомир-Бердичев (1943–44), Львов-Сандомир (1944), Берлин һәм Прага (икесе дә — 1945) һөжүм операцияләрендә катнаша. 1944 нең 13 августында Сандомир плацдармында Мокре (Шташув шәһәрәннән көнбатыштарак, Польша) торақ пункты анында дошман контрһөжүмен кире кайтарганда батырлык күрсәтә: К. командалыгындагы танк экипажы дошманның 2 танкын юк итә. 1946 елдан запаста. Горький шәһәре сәт з-дында баш инженер (1974–76), Горький өлкәсе Сәт сәнгәте идарәсендә жиһазларны комплектацияләү буенча инженер булып эшли (1976–83), Ленин ордены, 1 нче дәрәжә Ватан сугышы, ике Кызыл Йолдыз орденнары һәм медальләр б-н бүләкләнә. Түбән Новгород шәһәренән мактаулы гражданы.

Әд.: Батырлар китабы — Книга Героев. К., 2000; Ханин Л. Герои Советского Союза — сыны Татари. К., 1963; Ягодинский Е.А. Золотые Звезды речников. М., 1971. Вып. 1; Тюльников Л.К., Басович Я.И. Герои Советского Союза — горьковчане. Г., 1981; Герои Советского Союза: Краткий биограф. словарь. М., 1987. Т. 1.

М.З.Хәбибуллин.

КРАМБЕ, к. Катран.

КРАМП Христиан Вильгельм (1814, Дания — 1849, Казан), архитектор, архит-ра академигы (1842). Даниядә белем ала. 1840 елда Копенгагеннан Россиягә килә. 1842 ел-



С.М. Крайнов.



М.В. Красавин.

гы янгыннан соң шәһәрне торгызу буенча Төзелеш комиссиясендә эшләү өчен 1843 тә Казанга жиһәрлә. Шәһәр думасын (1846), Казан арестантлар ротасы мунчасын (1846), соңгы классицизм стилидә башкарылган күпсанлы торақ утарларны янартып төзү проектларының авторы. Антросоль катлы зур ағач йорттан, төп йортның ян-ягына урнашкан берәр катлы ике флигельдән (уң яктагысы 20 йөз башында сүтелә) һәм ишегалды



Х.В. Крамп. Шәһәр хакимияте бинасы. Казан. Хәзерге күренеше.

түрәндәге хужалык корылмаларынан торган комплекс (С.Ф.Гоппе өчен төзелгән торақ утары, 1844); Ю.А.Крюкованың торақ йорты (1844); П.Р.Регистратов өчен киң йөзлекле кәрнизләр б-н төзелгән ике катлы торақ йорт (1849; хәзер сүтелгән); ярдәмче каралтылары да булган, ағачтан салынган кечкенә, бер катлы Каховский йорты (19 йөз уртасы); Н.М.Вениаминовның торақ утары (1849) аеруча әһәмиятле хезмәтләреннән санала.

Л.М.Морталова.

«КРАСА ТАТАРИИ», чия сорты. Татарстан респ-ка а.х. тәжрибә станциясендә 1966 елда Н.М.Росточков, Л.А.Севастьянова тарафыннан чыгарыла. Уртача кышқа чыдам, иртә өлгерешле. Коккомикозга бирешми. 2,5–3 м биеклектәге куак. Ябалдашы киң пирамидасыман яисә түгәрәк, куе, яхшы яфракланган. Яфрактары эре, калын тиреле, киң, ясси йомыркасыман, тонык яки ялттыравыксыз. Жимешләре 4,8 г, ясси-түгәрәк, куе кызыл, уртача тыгызлыкта, төме әчкелтем-баллы; яңа өлгергән һәм эшкәртелгән килеш файдаланыла. 3–4 елда жимеш бирә башлый. Бер куактан 16–18 кг уңыш алына. Бу сорт ТРда 1984 тән районлаштырыла.

КРАСАВИН Михаил Васильевич (22.10.1919, Казан губ. Зоя өязе, хәзерге Югары Ослан р-ны Урман бие Морквашы а. — 28.12.1992, шунда ук), Сов. Союзы Герое (30.10.1943), гв.



Д.Н. Красильников. 1. «Автопортрет». Көгазь, тушь, акварель, карандаш. 1946; 2. «Мәгариф» журналы тышлыгы эскизы. Көгазь, тушь, гуашь, каләм. 1927; 3. Яковенконың «Өч элемент» китабы тышлыгы эскизы. Көгазь, тушь, гуашь. 1931; 4. «Октябрь баласы» журналы тышлыгы эскизы. Көгазь, тушь, акварель. 1932, №4. Барысы да – ТР Дәүләт сынлы сәнгать музееда.

полковнигы. Казан танк уч-шесен тәмамлыг (1945). Туган авылында МТСтa комбайнчы булып эшли. 1939 елдан Кызыл Армия сафларында. 1941 нең июненнан Бөек Ватан сугышы фронтларында, 61 нче гв. аерым моторлаштырылган понтон күпер салу батальонының отделение командиры (65 нче армиянен 14 нче гв. инженер сапёрлар бригадасы). Көнбатыш, Брянск һәм Узәк фронтлар гаскәрләре составында Курск (1943) сугышында, Чернигов-Припять, Гомель-Речица (икесе дә – 1943), Белоруссия (1944), Көнчыгыш Пруссия һәм Берлин (1945) һөжүм операцияләрендә катнаша. 1943 нең 15 октябрәндә Днепр елгасын кичеп, Радуль торак пункты (Украина ССР, Чернигов өлкәсе Репкин р-ны) янындагы сугышта батырлык күрсәтә: отделениесе б-н понтоннардан паром ясап, 400 кешедән артык пехотачыны, миномёт ротасын һәм полкның артиллерия батареясын елга аркылы чыгара. Сугыштан соң Казанда Эчке эшләр министрлыгында эшли. 1964 елдан запаста. Ленин ордены, 1 нче дәрәжә Ватан сугышы, Кызыл Йолдыз орденнары һәм медальләр б-н бүләкләнә.

Әд.: Батырлар китабы – Книга Героев. К., 2000; Ханин Л. Герои Советского Союза – сыны Татарии. К., 1963; Навечно в сердце народном. Минск, 1984; Герои Советского Союза: Краткий биограф. словарь. М., 1987. Т. 1.

М.З.Хәбибуллин.

КРАСИЛЬНИКОВ Дмитрий Михайлович (30.7.1948, Казан), хирург, мед. фән. д-ры (1993), проф. (1994), ТР, РФнең атказ. табибе (1996, 1998). 1972 елда Казан мед. ин-тын тәмамлагач, Казанның 12 нче шәһәр хастаханәсендә хирург булып эшли. 1975 тән Казан мед. ин-тының 1 нче госпиталь хирургиясе кафедрасында. 1977 дән Казан 1 нче шәһәр клиник хастаханәсе хирургы. 1979 дан Казан мед. ун-тында, 1992 дән 1 нче хирургия авырулары каф. мөдире. Хезмәтләре ашказаны жәрәхәтән хирургия дөвалауға, ашказанату тракты авыруларына диагноз кую һәм дөвалауда нурлар куллануға карый. К. абдоминаль, торакаль һәм эндоскопик хирургиядә операциядән соң ук авыртулар көчәю чорын-

да профилактик диагноз кую һәм комплекслы дөвалау чараларын фәнни эшкәртә. Уйлап табуға 9 патенты бар. Операцияләр ясау өчен 4 атлас төзи. Дуслык ордены б-н бүләкләнә.

Хезм.: Атлас операций на желчных путях. К., 2000; Руководство по практической хирургии. К., 2001 (автордаш).

КРАСИЛЬНИКОВ Дмитрий Николаевич (7.11.1903, Уфа губ., Минзәлә өязе Урта Пиняги а. — 1952, Минск), график. 1922 елда — Пермь сәнгать остаханәләрендә, 1923–26 да — Казан архит-ра-сәнгать остаханәләрендә, 1927–30 елларда ВХУТЕИНның полиграфия ф-тында укый. К., беренче милли китаплар бизәүчә рәссам, журнал һәм газеталар өчен рәсемнәр ясаучы, реалистик илл. остасы буларак, Татарстанның сәнгатендә тирән эз калдыра. 1923–28 елларда татар вакытлы басмалары б-н хезмәттәшлек итә (карандаш б-н эшләнгән портретлар, пейзажлы рәсемнәр, сатирик графика — «Кызыл яшьләр», «Чаян», «Безнең юл» ж-ллари, «Кызыл Татарстан», «Эшче» һ.б. г-талар). Таткнигоиздат китапларын бизи һәм иллюстрацияләр ясай. Хезмәтләрен «ДНК» монограммасы б-н бастыра. 1928 дә Дж. Лондон, М.Горький, Х.Туфанның карандаш б-н ясалган портретларын ижат итә («Авыл яшьләре» ж-лында басылып чыга). 1920 еллар ахырыннан — Мәскәүдә, СССР халыкларының Узәк нәшриятындагы татар секциясендә эшли, редакторы М.Жәлил булган «Октябрь баласы» ж-лы б-н хезмәттәшлек итә. Бөек Ватан сугышы елларында белорус телендә чыккан «Раздавим фашистскую гадину!» г-тасы редакциясендә. «Вожык» белорус сатирик ж-лына нигез салучыларның берсе, 1945–52 елларда сәнгать бүлеге мөдире, консультант, рәссам. К.ның график мирасы 100 дән артык эсәргә үз өченә ала: карандаш б-н башкарылган миниатюралар, репортаж рәсемнәр, акварель портретлар, тушь, каләм б-н ясалган рәсемнәр, сатирик рәсемнәр; арада «Крокодил» ж-лында басылган шәржлар да бар. К. совет сатирик графикасына саяси карикатура остасы буларак лаеклы өлеш кертә.

«Китап сәнгате» (Париж, 1931), «СССРның хәзерге заман сәнгате» (АКШ, 1933), «Бишбеллык хезмәтендә — плакат» (Мәскәү, 1932) күргәзмәләрендә катнаша. Шәхси күргәзмәсе Казанда 1978 елда оештырыла.

Әд.: Червоная С.М. Художники Советской Татарии: Биограф. справ. К., 1975; Файнберг А.Б. Художники Татарии. Л., 1983; Зарипов Э.Я. Художники // Здравствуй, книга! К., 1989.

О.Л.Улемова, Р.Г.Шаһиева.

КРАСИЛЬНИКОВ Юрий Михайлович (7.2.1933, Казан — 3.11.1998, шунда ук), тренер (жиңел атлетика), РСФСРның атказ. тренеры (1980), ТРның атказ. физик культура хезмәткәре (1997). Казан пед. ин-тының физик тәрбия ф-тын тәмамлыг (1955). 1958–93 елларда 2 нче балалар-яшүсмерләр спорт мәктәбендә өлкән тренер, бер үк вакытта, 1982–88 дә ТАССР Жңиңел атлетика федерациясе рәисе, 1973–82 дә СССР Жңиңел атлетика федерациясе эгъзасы. 1971–82 дә СССР жыелма командаларының өлкән тренеры. 1973–98 дә РСФСР судьялар коллегиясе эгъзасы, 1994 тән Олимпия резервы 3 нче балалар-яшүсмерләр спорт мәктәбендә (Казан) тренер. Шәкертләре арасында — РСФСР, СССР чемпионатларында, Олимпия уеннарында жиңүчә, медаль алучы һәм рекордчылар В.Данилов, Р.Р.Кадыйрова, О.М.Рукавишникова, Ж.Л.Хайкина, В.И.Юдинцев.

КРАСИЛЬНИКОВА Евгения Анатольевна (11.7.1927, Казан), химик-органик, химия фән. д-ры (1974), проф. (1977), Казан технол. ун-тының атказ. проф. (2003), ТАССРның атказ. мәдәният һәм РФнең атказ. югары мәктәп хезмәткәре (1988, 1998). 1950 елда Казан ун-тын тәмамлыг, Казан технол. ун-тында эшли, нефть ф-ты деканы (1962–65). Хезмәтләре фосфорорганик кушылмалар химиясенә карый. Фосфор-күкерт бәйләнешле кушылмаларның ике яклы реакциягә керү мөмкинлеген өйрәнә, өч координацияле фосфор тиоксилотларны кушылмаларының реакция сәләтенен гомуми теориясен эшли. Күкертле фосфорорганик кушылмалар өлкәсендә хезмәтләре өчен

Д.И.Менделеев исем. Бөтенсоюз химия жәмгыяте бүлгәнә лаек була (1974). Арбузов реакциясендә металл комплекслы катализны өйрәнә, өч координацияле фосфор к-талары кушылмалары б-н арилгалогенидларының нуклеофиль алмаштыру реакциясен күп стадияле механизмын тәкъдим итә. Уйлап табуга 25 авторлык таныклыгы бар. Медальләр б-н бүлгәнә.

Хезм.: Вопросы строения и реакционной способности эфиров тиокислот трёхкоординированного фосфора // Успехи химии. 1977. Т. 46, вып. 9; О механизме катализа реакции Арбузова комплексными соединениями переходных металлов // Журнал органической химии. 1991. Т. 61, вып. 2 (автордаш).

КРАСИН Михаил Яковлевич (1832, Орёл губ. Брянск өязе — 6.7.1880, Казан), илаһият белгече, филолог, илаһият д-ры (1873). Мәскәү руханилар академиясен тәмамлаганнан соң (1858), Ярославль руханилар семинариясендә укыта. 1859 елдан Казан руханилар академиясендә: физика, математика, француз һәм латин телләре, рим әдәбияты укыта, проф. (1868); бер үк вакытта Казан ун-тының рим әдәбияты профессоры. Хезмәтләре догматика, Рус Православие чиркәвенә урта гасырлар соборлары эшчәнлегенә карый.

Хезм.: Обзоры правил древних русских митрополитов // Православный собеседник. 1864–66; Творение Блаженного Августина De civitate Dei как апология христианства в его борьбе с римским язычеством. К., 1873.

Әд.: Доброторский И.М. Михаил Яковлевич Красин // Православный собеседник. 1880. Ч. 2; Знамский П.В. История Казанской Духовной Академии за первый (дореформенный) период её существования (1842–1870 годы): В 3 вып. К., 1891–92.

Е.В.Лунаков.

КРАСИН Павел Михайлович (8.3.1875, Казан — 1935, шунда ук), хирург, медицина д-ры (1907). 1899 елда Казан ун-тын тәмамлагач, шунда ук, госпиталь хирургиясе клиникасында эшли. 1904–05 тә, табиб буларак, рус-япон сугышында катнаша. 1908 дө колка, тамак һәм борын авыруларын өйрөнү өчен чит илгә жиберелә. 1909 дан Казан ун-тында: 1911 дән госпиталь хирургиясе кафедрасында приват-доцент. 1912 дән прозектор, 1917 дән топография анатомия б-н оператив хирургия кафедрасының ординар профессоры. Гражданныр сугышы елларында Кызыл Хач лазаретларында һәм Казанның Шамова хастаханәсендә хирургия бүлегендә хирург. 1927 елда оператив хирургия һәм топография анатомия укыту ысулларын өйрөнү өчен Германиягә жиберелә. 1928–30 да Казан ун-тының гомуми хирургия каф. мөдире. 1931 дән Казан мед. ин-тының пропедевтик хирургия клиникасы профессоры. Хезмәтләре үзгәрткән чигтәге нервлар регенерациясенә, аяк табанына һәм балтыр буынына операцияләр ясауга карый.

Хезм.: К учению о регенерации периферических нервов после повреждения их. К., 1907; К лечению открытых переломов длинных трубчатых костей // Хирургия. 1911. Т. 29; Новый способ временной частичной остеопластической резекции нижней челюсти для удаления рака языка // Казан. мед. журн. 1922. № 3.

КРАСНА авылы, Биектау р-нында, Биектау тимер юл станциясеннән 30 км төньяк-көнчыгыштарак, Кызылсу елгасы буенда. 2010 елда 62 кеше (татарлар) яши. Халкының топ шөгиле — терлек асрау. 1565–67 еллардан мәгълүм. Революциягә кадәрге чыганаclarда Красная исеме б-н дә билгеле. 18 йөздә — 19 йөзгә 1 нче яртысында халкы дәүләт крәстияннәре катлавына керә, игенчелек, терлекчелек б-н шөгилләнә. 20 йөз башында К.да мәчет (1907 дө төзелә), 2 вак-төякләр кибете эшли. Бу чорда авыл жәмәгатенең имана жире 346,2 дис. тәшкил итә. 1920 гә кадәр Казан губернасының Казан өязе Мүлмә волостенда, 1920 дән ТАССРның Арча кантонында. 1930 ның 10 августыннан — Арча, 1935 нең 10 февраленнан — Биектау, 1963 нең 1 февраленнан — Арча, 1965 нең 12 гыйнварыннан Биектау р-нында. Халык саны: 1782 дө — 37 ир-ат; 1859 да — 154, 1897 дө — 292, 1908 дө — 346, 1920 дө — 346, 1926 да — 329, 1938 дө — 254, 1949 да — 194, 1958 дө — 155, 1970 тә — 114, 1989 да — 66, 2002 дө — 62 кеше.

«КРАСНАЯ АРМИЯ», газета, к. «Красный Восток».

«КРАСНАЯ ГЛИНКА», археол. ядкәре; Тәтеш р-ны Бессоново авылы анындагы (хәзер Куйбышев сусаклагычы сулары астында калган) таш гасыр (якынча, б.э.к. 100–35 мең еллар) торулыгы. 1951 елда М.З.Паничкина, 1954 тә З.А.Абрамова тарафыннан тикшерелә. Таштан ясалган зур әйберләр: эре чакматаш ярчыклардан ясалган кыргычлар, баш-башлары очланган чуерташлар, шомартылган һәм эшкәртелмәгән ярчыклар, неандерталецлар торулыкларына хас аморф ядрәләр һәм «тупас» эшләнгән башка кораллар, шу. палеолит чоры фаунасы (мөгезборын, зубр, ат һ.б.) калдыклары табыла. Л.В.Кузнецова фаразлавынча, ядкәр Мустье культурусына карый.

Әд.: Паничкина М.З. Разведки палеолита на Средней Волге // Советская археология. 1953. № 1, 8; Абрамова З.А. Разведки палеолита на Средней Волге в 1954 году // Краеведческие зап. Ульяновск, 1958. Вып. 2.

КРАСНАЯ ГОРКА авылы, Арча р-нында, Арча шәһәрнән 18 км коньяктарак, Норма елгасы (Мишәнең уң кушылдыгы) буенда. 2010 елда 19 кеше (руслар) яши. 17 йөздә нигез салына. 1861 елгы реформага кадәр халкы алпавыт крәстияннәре катлавына керә, игенчелек, терлекчелек б-н шөгилләнә. 20 йөз башында К.Г.да ашлык саклау-сату һәм вак-төякләр кибете эшли. Бу чорда авыл жәмәгатенең имана жире 683,4 дис. тәшкил итә. 1920 гә кадәр Казан губернасының Лаеш өязе Аркатау волостенда, 1920 дән ТАССРның Лаеш кантонында. 1930 ның 10 августыннан — Питрәч, 1935 нең 25 гыйнварыннан Арча р-нында. Халык саны: 1782 дө — 23 ир-ат; 1859 да — 293, 1897 дө — 456, 1908 дө — 468, 1920 дө — 390, 1926 да — 235, 1938 дө — 192, 1949 да — 158, 1958 дө — 138, 1970 тә — 96, 1979 да — 56, 1989 да — 40, 2002 дө — 31 кеше.

КРАСНАЯ ГОРКА авылы, Әлмәт р-нында, Әлмәт шәһәрнән 67 км төньяк-көнба-

тыштарак, Кичү елгасы буенда. 2010 елда 27 кеше (руслар) яши. Халкының топ шөгиле — кырчылык, мөгезле эре терлек асрау. 1930 елларда нигез салына. Оештырылган көннән Яңа Чишмә р-нында. 1944 нең 19 февраленнан — Ямаш, 1956 ның 7 декабреннан — Яңа Чишмә, 1963 нең 1 февраленнан Әлмәт р-нында. Халык саны: 1938 дө — 103, 1949 да — 95, 1958 дө — 106, 1970 тә — 89, 1979 да — 69, 1989 да — 34, 2002 дө — 35 кеше.

КРАСНАЯ ГОРКА авылы, Мамадыш р-нында, Мамадыш шәһәрнән 3 км көнбатыштарак, Ушма елгасы буенда. 2010 елда 1333 кеше (2002 елгы халык исәбе буенча, татарлар — 55%, руслар — 43%) яши. Төзү пр-тиеләре. Мәданият йорты, китапханә. 1652 дән мәгълүм. Революциягә кадәрге чыганаclarда Архангельский исеме б-н билгеле. 18 йөздә — 19 йөзгә 1 нче яртысында халкы дәүләт крәстияннәре катлавына керә, игенчелек, терлекчелек, кирпеч сугу б-н шөгилләнә. 20 йөз башында К.Г.да волость идарәсе урнаша; Архангел Михаил чиркәве (1787–1802 дө төзелә; архит-ра истәгеле), земство, чиркәү-приход мәктәпләре (1887 дө ачыла), 2 тегермән, тимерчелек, 1 казна шәраб һәм 7 вак-төякләр кибете эшли. Бу чорда авыл жәмәгатенең имана жире 5468,8 дис. тәшкил итә. 1920 гә кадәр Казан губернасының Мамадыш өязе Красногорск волостенда, 1920 дән ТАССРның Мамадыш кантонында. 1930 ның 10 августыннан Мамадыш р-нында. Халык саны: 1782 дө — 810 ир-ат; 1859 да — 1993, 1897 дө — 2052, 1908 дө — 2237, 1920 дө — 2046, 1926 да — 1752, 1938 дө — 1479, 1949 да — 830, 1958 дө — 794, 1970 тә — 1206, 1979 да — 1386, 1989 да — 1224, 2002 дө — 1391 кеше.

КРАСНАЯ ПОЛЯНА авылы, Тәтеш р-нында, Тәтеш шәһәрнән 8 км төньяктарак, Улмә елгасы буенда. 2010 елда 3 кеше (руслар) яши. 1650–51 еллардан мәгълүм. Рев-циягә кадәрге чыганаclarда Успенский исеме б-н билгеле. 18 йөздә — 19 йөзгә 1 нче яртысында халкы дәүләт крәстияннәре катлавына керә, игенчелек, терлекчелек, миңкә ясау һәм тимерчелек б-н шөгилләнә. 20 йөз башында К.П.да волость идарәсе урнаша; Успение чиркәве (1757 дө төзелә; архит-ра истәгеле), 2 чиркәү-приход мәктәбе (ирләрнеке — 1888 дө, хатын-кызларныкы 1896 да ачыла), кредит ширкәте, 7 жил тегермән, 2 тимерчелек, 4 вак-төякләр кибете эшли. Бу чорда авыл жәмәгатенең имана жире 2215 дис. тәшкил итә. 1920 гә кадәр — Казан губернасының Тәтеш өязе Красная Поляна волосте үзгә, 1920 дән ТАССРның — Тәтеш, 1927 дән Буа кантонында. 1930 ның 10 августыннан Тәтеш р-нында. Халык саны: 1782 дө — 372 ир-ат; 1859 да — 993, 1897 дө — 1391, 1908 дө — 1514, 1920 дө — 1513, 1926 да — 1426, 1938 дө — 1472, 1949 да — 820, 1958 дө — 503, 1970 тә — 226, 1979 да — 131, 1989 да — 32, 2002 дө — 11 кеше.

КРАСНАЯ ПОЛЯНА авылы, Чирмешән р-нында, Чирмешән авылыннан 28 км көнбатыштарак, Олы Сөлчә елгасының уң кушылдыгы буенда. 2010 елда 29 кеше (руслар,

мордвалар) яши. Халкының төп шөгиле — кырчылык. 1920 елларда нигез салына. Оештырылган көннән ТАССРның Чистай кантоны Котыш волостенда. 1930 ның 10 августыннан — Беренче Май, 1963 нең 1 февраленнән — Октябрь, 1965 нең 12 гыйнварыннан Чирмешән р-нында. Халык саны: 1938 дә — 130, 1949 да — 281, 1958 дә — 253, 1970 тә — 285, 1979 да — 167, 1989 да — 72, 2002 дә — 42 кеше.

«КРАСНАЯ ТАТА́РИЯ», газета, к. «Республика Татарстан».

«КРАСНАЯ ТАТА́РИЯ» («Кызыл Татарстан»), танк колоннасы. ТАССРда жьелган акчага 1944 елда төзелә. 1944 нең февралендә Кайбыч р-ны колхозчылары Кызыл Армиянең Жиңу фондына акча жыю тәкъдиме б-н чыгалар. Алар аңа 1 млн. 300 мең сум акча кертеләр. 1944 нең декабре уртасына Жиңу фондында 62 млн. сум акча, 26880 пот икмәк һәм 131580 пот бәрәңге жыела. Акчаның зур өлеше «К.Т.» танк колоннасын төзүгә тотыла. 1944 нең язында ян-якларына «К.Т.» сүзләре язылган танклар генерал-лейтенант А.О.Ахманов житәкчелегендә 23 нче танк корпусы сугышчыларына тапшырыла.

Әд.: Г и л ь м а н о в З.И. Татарская АССР в Великой Отечественной войне 1941–1945 гг. К., 1977. В.Ф.Телишев.

КРАСНИЦКИЙ посёлогы, Яшел Үзән р-нында, Яшел Үзән шәһәрәннән 19 км көнчыгыштарак, Казан — Түбән Новгород автомагистраленнән 1 км читтә урнашкан. 2010 елда 39 кеше (руслар) яши. 1920 елларда нигез салына. Оештырылган көннән — ТАССРның Арча кантоны Ильин волостенда. 1927 нең 14 февраленнән — Воскресенск, 1927 нең 1 августыннан — Казан авыл р-нында, 1938 нең 4 августыннан — Юдино, 1958 нең 16 июльнән Яшел Үзән р-нында. Халык саны: 1926 да — 79, 1938 дә — 90, 1949 да — 60, 1958 дә — 80, 1970 тә — 125, 1979 да — 88, 1989 да — 75, 2002 дә — 47 кеше.

КРАСНОВ Александр Васильевич (1866–1907, Варшава ш.), астроном. Казан ун-тын тәмамлый (1893), шунда ук эшли, проф. (1898). 1898 елдан Варшава астрономия обсерваториясе директоры. Хезмәтләре күк механикасына, гамәли астрономиягә һәм гравиметриягә карый. Россиядә беренче булып Айга гелиомерик күзәтүләр үткәрә (Казан, 1895–98). Ай кратерларының берсенә К. исеме бирелгән.

Хезм.: Аpsидная кривая и особенное решение дифференциальных уравнений геоцентрической орбиты Луны. Варшава, 1900; Получение периодической лунной орбиты непосредственно из уравнения Якоби. Варшава, 1905.

Әд.: В о р о н ц о в В е л ь я м и н о в Б.А. Очерки по истории астрономии в России. М., 1956.

КРАСНОВ Анатолий Васильевич (23.5.1952, Минзәлә ш.), икътисадчы, икътисад фән. д-ры (2008), проф. (2009), ТР ФА мохбир әгъзасы (2010), ТРның атказ. а. х. хезмәткәре (2001). 1976 елда Казан а. х. ин-тын тәмамлый. 1976–79 да Алабуга р-нында: «Волна Революции» с-зының механизаторы, агрономы, район а. х. идарәсе икътисадчысы. 1989 га кадәр партия эшендә: КПССның Алабуга шәһәр

ком-тында (1985 кә кадәр), Татарстан өлкә ком-тында (1988 гә кадәр), Биектау райкомының 1 нче секретаре. 1990–91 дә «Татрапс» ФЖБнең, 1991–97 дә «Санво» ААЖнең ген. директоры. 1997–98 дә Бөтенсоюз химияләштерү фәнни-тикшеренү һәм проектлаштыру ин-ты (Казан) директоры. 1998 дән ТР Премьер-министры киңәшчесе, ТР МКның жир мөнәсәбәтләре һәм кулланучылар базары агросәнәгат комплексы идарәсе башлыгы, 2010 нан ТР Президенты ярдәмчесе. Хезмәтләре агросәнәгат комплексына, аграр икътисад фәнендә социаль-хезмәт һәм социаль-икътисад мөнәсәбәтләрен үстерүгә, кадрлар һәм азык-төлек куркынычсызлыгына карый. 2015 елга кадәр ТР авыл хужалыгының социаль-ориентлашкан региональ икътисады һәм агросәнәгат комплексында мәгълүмат-консультация системалары концепцияләрен эшли. 6 монография һәм 11 китап авторы. ТР Дәүләт бүлгә лауреаты (2005). Минзәлә шәһәренең мактаулы гражданы.

Хезм.: Проблемы регулирования социально-трудовых отношений в экономике сельского хозяйства. М., 2007; Концепция развития информационно-консультационных систем АПК до 2015 года. М., 2007 (автордаш); Эффективность использования земельных ресурсов региона. К., 2009 (автордаш); Экономическая безопасность: роль человеческого капитала в инновационном развитии экономики Республики Татарстан // Вестн. экономической интеграции. 2011. № 10.

Ф.С.Зыятдинов.

КРАСНОВ Виктор Васильевич (2.2.1928, Казан авыл р-нының Дербышки а. — 14.3.2004, Казан), спортчы, тренер (бокс), СССРның атказ. тренеры (1959), ТАССРның атказ. физик культура хезмәткәре (1988). 1955 тән ТАССР профсоюзларының физкультура-спорт жәмгыятендә өлкән тренер, бер үк вакытта, 1960 тан «Ракета» спорт клубында тренер (Казан). Шәкертләре арасында — РСФСР халыклары спартакиадаларында, РСФСР, СССР (Россия), Европа, дөнья чемпионатларында жиңучеләр һәм медаль алучылар Б.В.Гребнев, В.Д.Индоков, А.К.Хаматов, В.П.Шабанов һ.б.

КРАСНОВ Николай Кузьмич (17.5.1928, Буа кантоны Төрләмә а. — 25.6.2000, Кайбыч р-ны Хужахасән а.), а. х. пр-тиесе житәкчесе, ТАССРның атказ. а. х. хезмәткәре (1987). Ключище а. х. техникумы (1949), Казан а. х. ин-тын тәмамлый (1962). 1949 дан Подберезье р-нының Мәлки МТСында участка агрономы, 1955–56 да — ВЛКСМның Подберезье, 1956–57 дә — Кайбыч райкомы секретаре. 1958–61 дә Мәлки МТСында баш агроном. 1961–63 тә Кайбыч, 1963–68 дә Буа р-нлары а. х. идарәләре башлыгы. 1968–89 да Апас р-нының Киров исем. к-зы райсе. К. житәкчелегендә колхоз югары табышы хужалыкка әверелә. Бөртекле ашылык житештерү — 2,4, шикәр чөгендере — 1,9, ит — 1,3, сөт — 1,4 ташкырга арта. Савым 1 сыердан 3400 кг га житә. К. Хезмәт Кызыл Байрагы, «Почёт билгесе» орденнары, медальләр б-н бүләкләнә.

И.Н.Афанасьев.

КРАСНОВИДОВО авылы, Кама Тамагы р-нында, шәһәр тибиндагы Кама Тамагы посёлогыннан 27 км төньяк-көнбатыштарак, Куйбышев суаклагычы буенда. 2010 елда 469 кеше (руслар) яши. Халкының төп шөгиле — кырчылык, мөгезле әре терлек асрау. Урта мәктап, мәдәният йорты, китапханә, М.Горький музей. Чиркәү. Казан Архиепий йорты жирләрендә 17 йөзнен 2 нче яртысында нигез салына. 1763 тә халкы — экономик, сонрак дәүләт крастианнәре катлавына керә, игенчелек, терлекчелек, балыкчылык, бакчачылык, яшелчә үстерү, кирпеч сугу, мичкә ясау, тимерчелек, тегүчелек, балта эше, сәүдә б-н шөгиләләнә. 20 йөз башында К.да Богоявление чиркәве, земство мәктәбе (1856 дан яшәп килгән авыл приход мәктәбе жирләгендә 1869 да ачыла), 7 жил тегермәне, 2 тимерчелек, пароход һәм урман материаллары жиберү пристаньнары, 3 сыраханә, 1 казна шәраб, 1 мануфактура һәм 5 вак-төякләр кирбете эшли. Бу чорда авыл жәмәгәтенә имана жире 2459 дис. тәшкил итә. 1920 гә кадәр Казан губернасының Зоя өязе Тәмте волостенда, 1920 дан ТАССРның Зоя кантонында. 1927 нең 14 февраленнән — Тәмте, 1931 нең 20 октябрнән — Кама Тамагы, 1935 нең 10 февраленнән — Тәмте, 1958 нең 16 июльнән — Кама Тамагы, 1963 нең 1 февраленнән — Төгеш, 1965 нең 12 гыйнварыннан Кама Тамагы р-нында. Халык саны: 1745 тә — 304, 1782 дә — 318 ир-ат; 1834 тә — 1045, 1859 да — 1480, 1897 дә — 1954, 1908 дә — 2991, 1920 дә — 1994, 1926 да — 1147, 1938 дә — 1632, 1949 да — 827, 1958 дә — 1135, 1970 тә — 903, 1979 да — 773, 1989 да — 642, 2002 дә — 570 кеше.

КРАСНОВСКИЙ Архип Алексеевич (19.2.1885, Чернигов губ., Новозыбково өязе Тимоновичи а. — 9.4.1953, Мәскәү), педагог, педагогика тарихчысы. 1910 елда Казан ун-тын тәмамлаганнан соң, шунда ук эшли. 1912 дән Казан югары хатын-кызлар курсларында, 1919 дан Казан ун-тының пед. каф. профессоры (1921). Бер үк вакытта, 1918–22 дә Казан рус пед. техникумы мөдире, 1922–24 тә татар икеселлык пед. курслар житәкчесе. 1925 тән Мәскәү индустриаль-пед. ин-тында, 1943 тән Мәскәү чит телләр ин-тында. 1930 га кадәр укытучыларынн Европа пед. тарихы проблемалары б-н шөгиләләнә. Я.А.Коменскийның пед. хезмәтләрен рус теленә тәржемә итә һәм басмага әзерли.

Хезм.: К вопросу об объеме и содержании педагогического образования преподавания школы фабрично-заводского ученичества. М., 1928; Ян Амос Коменский. М., 1953.

Әд.: К р е ч е т о в а Е.А. Архип Алексеевич Красновский // Советская педагогика. 1985. № 7; Х а б р и е в а О.А. Архип Алексеевич Красновский. 1885–1953. К., 2004.

КРАСНОГВАРДЕЙСК РАЙОНЫ, *Оренбург өлкәсенә* төньяк-көнбатыш өлешендә урнашкан. 1966 елда оештырыла. Үзәге — Плешаново авылы (Оренбург шәһәрәннән 227 км төньяк-көнбатыштарак). Мәйданы — 2,8 мең км². Халкы — 23185 кеше (2010). Таттарлар саны: 1979 да — 1347, 1989 — 1176, 2002 дә 1693 кеше. Районда 2 татар торак пункты — Үтә (2003 тә — 372 кеше) һәм Иб-

рай (253) бар. 1740 елларда К.р.на татарларның килеп урнашуы Яна Мәскәу тракты төзелеше б-н бәйле. Ямщик булып хезмәт итүдән башка, алар сәүдә, төрлө һөнәрләр (аяк киеме тегү, күн эшкәртү, ат дирбиясе ясау) б-н шөгыльләнә.

«КРАСНОЕ ЗНАМЯ» («Кызыл байрак»), ижтимагый-сәясәи, әдәби газета. Үзәк мөселман хәрби коллегиясенең сәясәи бүлеге органы. 1918 елның 5 июленән 2 августына кадәр Казанда рус телендә 5 саны нәшер ителә. Мөхәррире күпсанлы мөкаләләр авторы һәм татар теленнән русчага тәржемәче М.Солтангаллиев була (псевд. Тамерлан, Кан-Темир, Кульку-Баш, Сухой). «Безнең юл» («Наш путь») мөкаләсендә (№ 1) ул газетаны чыгаруны рус эшче һәм крәстияннәренә Татар-Башкорт Респ-касын оештыруның аһамиятен аңлату, мөселман пролетариаты тормышын яктырту омтылышы б-н нигезли. Мөхәррир «Знамя революции» г-тасында Татар-Башкорт Респ-касына каршы чыгыш ясаган К.Грасисны тәнкыйтли. Солтангаллиев үзенә «Мөселман социалистлары контрреволюцион заговор көннәрендә», «Эшчеләр һәм мөселман кызылармиячеләрнең митингы» һ.б. мөкаләләрендә Казан хәрби гарнизонының сугышка эзәрлек чорында мөселман социалистик оешмалары һәм хәрби частьларенең позициясен аңлата. Ул ш.у. меньшевик, анархист, кадет, уң һәм аларга бигрәк тә нык якынайган сул эсерларның контрреволюцион чыгышларына каршы көрәшкән чакыра. «Юлына ак жәймә» мөкаләсендә Солтангаллиев, сул эсерлардан аерылып большевикларның позициясен бары ныгытучак кына, дип раслай. Газета мөселманнарны кулларына корал алып революция казанышларын актвардиячеләр һөжүмнән сакларга чакыра. Солтангаллиев басмада үзенә «Мин метеор идем ...», «Тормыш миражы», «Тормыш һәм кешеләр», «Жырланып бетмәгән жыр» (Г.Тукай истәлегенә) һ.б. революцион һәм лирик шигырьләрен бастыра. Казан Чех-словак корпусы һәм КОМУЧ халык армиясе тарафыннан басып алынганнан соң, газета чыгудан туктый.

Әд.: Н а с ы й р о в Т. Совет властенә беренче елларда татар вакытлы матбугаты (1917–1920) // Совет әдәбияты. 1956. № 9; Новый соборат // Правда. 1918. 25 июля; Су л т а н - Г а л и е в М. Статьи. Выступления. Документы. К., 1992; ш у л у к. Избранные труды. К., 1998.

Р.А.Айнетдинов.

КРАСНОЕ НЕЧАСОВО авылы, Тәтеш р-нында, Тәтеш шәһәрнән 10 км көнбатыштарак, Үләмә елгасы буенда. 2010 елда 1 кеше (рус) яши. 18 йөздә нигез салына. 1940 ка кадәр Барское Нечасово исемен йортә. 1860 елларга кадәр халкы дүләр крәстияннәре катлавына керә, игенчелек, терлекчелек б-н шөгыльләнә. 20 йөз башында чиркәү-приход мәктәбе (1896 да ачыла), 4 жыл тегермәнә, йон тегү йорты эшли. Бу чорда авыл жәмәгатенә имана жырә 620 дис. тәшкил итә. 1920 гә кадәр Казан губернасының Тәтеш өязе Колунец волостенда, 1920 дән ТАССРның — Тәтеш, 1927 дән Буа кантоненда. 1930 ның 10 августыннан Тәтеш р-нында. Халык саны: 1859 да — 341, 1897 да — 516, 1908 да — 591, 1920 да — 511, 1938 да — 224, 1949 да —

226, 1958 да — 187, 1970 тә — 76, 1979 да — 48, 1989 да — 20, 2002 да — 4 кеше.

КРАСНОЕ ОЗЕРО авылы, Тәтеш р-нында, Тәтеш шәһәрнән 28 км көньяк-көнбатыштарак, Кылна елгасының югары агымы буенда. Даими яшәүчеләр юк. 1920 елларда нигез салына. Оештырылган көннән ТАССРның Буа кантоны Олы Тархан волостенда. 1930 ның 10 августыннан — Тәтеш, 1938 нең 4 августыннан — Олы Тархан, 1959 ның 12 октябреннән Тәтеш р-нында. Халык саны: 1938 да — 125, 1949 да — 112, 1958 да — 120, 1970 тә — 129, 1979 да — 86, 1989 да — 24, 2002 да — 13 кеше.

КРАСНОЕ ПОЛЕ авылы, Буа р-нында, Буа шәһәрнән 22 км көньяк-көнчыгыштарак, Кыят елгасы буенда. 2010 елда 1 кеше (мордва) яши. Халкының төп шөгыле — кырчылык. 1646 дан мәгълүм. Рев-циягә кадәр чыганаclarда Кыят исемә б-н дә билгеле. 18 йөздә — 19 йөзгә 1 нче яргысында халкы дүләр крәстияннәре катлавына керә, игенчелек, терлекчелек, тимерчелек б-н шөгыльләнә. 20 йөз башында чиркәү-приход мәктәбе (1888 да ачыла), 3 жил тегермәнә, тимерчелек, 2 вак-төякләр кибете эшли. Бу чорда авыл жәмәгатенә имана жирә 922 дис. тәшкил итә. 1920 гә кадәр Казан губернасының Тәтеш өязе Колунец волостенда, 1920 дән ТАССРның — Тәтеш, 1927 дән Буа кантоненда. 1930 ның 10 августыннан — Тәтеш, 1957 нең 30 октябреннән Буа р-нында. Халык саны: 1782 да — 38 ир-ат; 1859 да — 425, 1897 да — 696, 1908 да — 863, 1920 да — 831, 1926 да — 681, 1938 да — 107, 1958 да — 70, 1970 тә — 166, 1979 да — 107, 1989 да — 47, 2002 да — 20 кеше.

КРАСНОЖЁН Владимир Николаевич (22.1.1958, Саратов өлкәсенәң Энгельс р-ны Квасынковка а.), оториноларинголог, мед. фән. д-ры (2001). 1981 елда Саратов мед. ин-тын тәмамлагач, Йошкар-Ола шәһәрнән 1 нче балалар клиникасында эшли. 1987 дән Казан ашыгыч ярдәм күрсәтү хастаханәсенә оториноларингология бүлегендә. 1991 дән Казан ГИДУВының (хәзер Казан мед. академиясе) шул исемдәгә кафедрасында, 2002 дән каф. мөдире, бер үк вакытта, 1997 дән Казанның 16 нчы шәһәр хастаханәсендә оториноларингология бүлеге мөдире. Хезмәтләре өскә сулыш юлларын ойрәнтүгә, эндоскопик ринохирургиягә карый. К. борын һәм борын яны куышлыклары авыруларын дөвалауның яңа ысуллары: борын яны куышлыкларында оксигенация һәм димефосфон б-н дөвалауны, ринохирургиядә эндоскопия ысулларын, аргеноплазмалы һәм радиохирургия ысулларын гамәлгә кертә. Дөньяда беренче булып «борынның акустик феномены»н тасвирлый. Гайморитны дөвалауда яңа ысул тәкъдим итә.

Х е з м.: Эндоскопическая ринохирургия. СПб., 2004.

КРАСНОКАМА РАЙОНЫ, БРның төньяк-көнбатыш өлешендә урнашкан. 1930 елның 20 августында оештырыла. Мәйданы — 1554 км². Үзәге — шәһәр тибындагы Николо-Березовка посёлогы (Уфадан 210 км төньяк-көнбатыштарак). Халкы — 27601 кеше (2010). Татарлар саны: 1970 тә — 7721, 1979 да — 7306, 1989 да — 16660, 2002 да — 6176 кеше. Районда 69 торак пункт, ш.и. 11 татар, 16 татар-башкорт, 3 татар-мари, 2 татар-рус авылы бар. Иң зур татар авыллары (2009): Яңа Кабан (879 кеше), Кызгау (299), Яңа Хажы (315). 2004/05 уку елында районның 24 мәктәбендә укуы татар телендә алып барыла, 7 сәнәд татар теле һәм әдәбияты фән буларак укуы тата. К.р.да республика буйсынуындагы Агыйдел шәһәре урнашкан, анда 9 меңгә якын татар яши.

КРАСНОКАМСК шәһәре, *Пермь краены* көньяк-көнбатыш өлешендә (Пермь шәһәрнән 37 км төньяк-көнбатыштарак) урнашкан. Халкы — 52,6 мең кеше (2010). Татарлар саны: 1989 да — 3031, 2002 да — 2351 кеше. Татарлар К.та 1920 еллар ахырында Кама целлюлоза-кәгаз комб-ты төзелеше вакытында күрәнә башлалар. 1999 да мөселман дини жәмгыяте оештырыла.

КРАСНОМАЙСКИЙ посёлогы, Нурлат р-нында, Нурлат шәһәрнән 53 км төньяк-көнбатыштарак, Тимерлек елгасы бассейнында. 2010 елда 134 кеше (чуашлар) яши. Халкының төп шөгыле — мөгезләр эре терлек асрау. 1920 елларның 1 нче яргысында нигез салына. Оештырылган көннән ТАССРның Чистай кантоны Иске Әлмәт волостенда. 1930 ның 10 августыннан — Октябрь, 1935 нең 10 февраленнән — Тельман, 1958 нең 16 июленнән — Октябрь, 1997 нең 10 декабреннән Нурлат р-нында. Халык саны: 1949 да — 162, 1958 да — 165, 1970 тә — 239, 1979 да — 225, 1989 да — 134, 2002 да — 143 кеше.

КРАСНОПЕРОВ Фёдор Тимофеевич (18.9.1922, Әгерже кантоны Иске Чыкалда а. — 31.1.2008, Свердловск өлкәсенәң Сысерть р-ны Двуреченск пос.), терапевт, фтизиатр, мед. фән. д-ры (1976), проф. (1977), ТАССРның атказ. фән эшлеклесе (1990). 1953 елда Казан мед. ин-тын тәмамлагач, шунда ук эшли, 1972 дән фтизиатрия каф. мөдире, 1989 дан фтизиопульмонология каф. профессоры. Хезмәтләре ревмокардия вакытында йөрәк ритми бозылуы мөһәлләләренә, аллергиягә, пульмонологиядә дифференциаль (бүленешле) диагноз куюга карый. К. тромбозлар һәм эмболиялар вакытында гемокоагулянт һәм антикоагулянт терапия, туберкулёзлы авыруларны дөвалауда гепарин куллануны тәкъдим итә. Татарстанда фтизиатрия һәм туберкулёз б-н көрәшү тарихы мөһәлләләрен ойрәнә. Бөек Ватан сугышында катнаша. 1 нче, 2 нче дәрәжә Ватан сугышы, «Почёт билгесе» орденнары, медальләр б-н бүләкләнә.

Х е з м.: Антикоагулянтная терапия сердечно-сосудистых заболеваний. К., 1962; Гемодинамика большого круга кровообращения и лёгочная вентиляция при туберкулёзе // Советская медицина. 1986. № 1.

Әд.: Визель А.А., Арсланов Ш.Ш., Галиуллин Б.В. Профессор Фёдор Тимофеевич Красноперов // Казан. мед. журн. 1992. № 5; Всегда в кипении. К., 1996.

КРАСНОСЕЛЬЦЕВ Николай Фомич (1845, Уфа губ. Емашовка а. — 11.9.1898, Истанбул ш.), чиркәу тарихчысы, археолог, чиркәу тарихы д-ры, (1892). Уфа руханилар семинариясен, Казан руханилар академиясен тәмамлый (1870). 1870 елда Самара руханилар семинариясендә укыта. 1871 дән Казан руханилар академиясендә литургика һәм чиркәу археологиясе кафедрасында эшли (бүленеп, 1881–82 дә Италиядә фәнни командировкада була), проф. (1884). 1889 да Новороссийск ун-тында (Одесса ш.) чиркәу тарихы профессоры. Хезмәтләре 18–19 йөзләрдә татарлар һәм Кавказдагы төрки халыклар арасындагы миссионерлык эше тарихына карый. Соловки китапханәсендә Казан руханилар академиясендә сакланучы литургик һәм кануни эчтәлектәге кулъязмаларын өйрәнә.

Әд.: Западны миссия против татар-язычникков и, особенно, против татар-магометан. К., 1872; О древней христианской архитектуре // Православный собеседник. 1874. Ч. 2–3; Древнехристианские усыпальницы в Риме и значение сделанных в них открытий для богословской науки. К., 1883; История православного богослужения: По поводу некоторых церковных служб и обрядов, ныне употребляющихся... К., 1889.

Әд.: Бердников И.С. Памяти профессора Николая Фомича Красносельцева // Православный собеседник. 1898. Ч. 2.

Е.В.Лукаков.

«**КРАСНОСТРЕЛЁЦКАЯ**», беренче эре бөртекле диплоидлы карабадди сорты. 1965 елда Бөтенсоюз бөртекле-кузаклы һәм ярма культураларны фәнни-тикшерену ин-тында (Орёл ш.) һәм Татарстан респ-ка тәҗрибә станциясендә Н.Н.Летелина тарафыннан карабаддийнң тетраплоидлы «Большевик» сорты серкәсенен ментораль катнашында «Казан» сорты нигезендә гибридлаштыру юлы б-н чыгарыла. Беренчел формасыннан һава һәм туфракның түбән темп-расына чыдамлылыгы, кыска сукта чәчәк агуы һәм өлгерүе б-н аерылып тора. Уңышын теләсә нинди һава шартларында жыйрга мөмкин, чөнки сөрлөгүгә бирешми, бөртекләренен тулысынча бер вакытта өлгерүе һәм суктырып алу мөмкинлеге б-н характерлана. Уңышы буенча стандарт («Богагырь») сорттан 1 га га 2,4–4,8 ц га югары. Күп яңа эре бөртекле сортларны булдыру өчен материал була.

Уңышы һәм бөртегендә технол. сыйфатлары югары. 1971 дән Татарстанда (Кама арыгы), Рязань һәм Тула өлкәләрендә, Чечен-Ингуш АССРда районлаштырыла. СССР ВДНХсының алтын медале б-н бүләкләнә (1974).

КРАСНОУФИМСК РАЙОНЫ, Свердловск өлкәсендә көньяк-көнбатыш өлешендә урнашкан. Майданы — 2,4 мең км². Үзәге — Красноуфимск шәһәре (Екатеринбург шәһәреннән 224 км көнбатышта). Халкы — 71,8 мең кеше, (2010), 20 мең татар (2002). Беренче татар авыллары район территориясендә 16 йөздә төзелә. Хәзерге вакытта 14 татар авылы: Бишкovo, Олы Турыш, Югары Баяк, Куян, Кече Турыш, Яңа Бугалыш, Озёрки, Рахмангулово, Урта Баяк, Урта Бугалыш, Сызгы, Усть-Баяк, Усть-Бугалыш, Яман Елга бар. Татарларның күпчелеге район үзәген-

дә яши. 1917 елга кадәр һәр татар авылында мәчет, ә зуррак авылларда мәдрәсә (шуларның берсе Красноуфимск шәһәрендә) эшли. Красноуфимск өязендә 4 татар газетасы нәшер ителә. Совет чорында кайбер татар авылларында татар мәктәпләре була. К.р.ның өч мәктәбендә татар теле фән буларак укытыла; ике мәктәптә факультатив дәрес буларак керә. 1989 да Красноуфимскида татар халык театры, 1990 елдан «Кызыл яр» Татар мәдәни үзәге, 1997 дән татар милли-мәдәни автономиясе эшли. К.р.н Татарстан б-н, башлыча, мәдәният өлкәсендә төрле проектлар бәйләп тора.

Әд.: Мулла нуров М.М. История деревни Средний Бугалыш Красноуфимского района. Красноуфимск, 1996; Уездные столицы: Ирбит, Алапаевск, Камышлов, Красноуфимск. Екатеринбург, 2002; Чагин Г.Н. Народы и культура Урала в XIX–XX вв. Екатеринбург, 2002.

КРАСНОЩЁКОВА Екатерина Емельяновна (1.12.1928, Арча кантоны Петровка а.), микробиолог, мед. фән. д-ры (1986). 1952 елда Казан мед. ин-тын тәмамлагач, БАССРның Туймазы р-нында табиб-эпидемиолог, 1953 тән сан.-бактериология лаб-ысе медре. 1956 дан Казан ГИДУВның микробиология кафедрасында. 1957–87 дә Казан травматология һәм ортопедия фәнни-тикшерену ин-ты лаб-ясе бактериологы, 1969 дан микробиологлар төркеме жетәкчесе. Хезмәтләре ярада йогышлы авыруларны микробиология күзлегеннән өйрәнүгә карый. «Травматология һәм ортопедиядә нурлар кулланы» дигән хезмәте өчен СССР ВДНХсының дипломы һәм бронза медале б-н бүләкләнә.

Хезм.: Новая среда для выделения стафилококка при смешанной инфекции // Вопросы травматологии и ортопедии. К., 1960 (автордаш); Организация помощи и лечение ортопедо-травматологических больных // Тр. Казан. НИИТО. 1965. Т. 11.

КРАСНОЯРСК КРАЁ, РФдә. Көнчыгыш Себердә, башлыча, Енисей елгасы бассейнында урнашкан. 1934 елда оештырыла. Майданы — 2339,7 мең км². Үзәге — Красноярск шәһәре. Халкы — 2894 мең кеше (2010), 2002 дә 44,4 мең татар (1959 да — 40 мең, 1970 тә — 46,5 мең, 1979 да — 50 меңләп, 1989 да — 49,5 мең кеше). Татарлар Красноярск (1989 да — 11,6 мең кеше), Лесосибирск (4,3 мең), Норильск (3,8 мең), Назарово (1,1 мең), Канск (1,2 меңләп), Минусинск (900 кеше), Шарыпово (900), Енисейск (700), Игарка (600) шәһәрләрендә, шу. Пировский (3,4 мең кеше), Казачин (1,3 мең), Зур Мортты (1,2 мең), Ужур (1,2 мең), Бирилюссы (900), Олы Улуй (200 дән артык кеше) р-нарында яши. Йомышлы татарлар Красноярск шәһәрендә 17 йөзнен 1 нче яртысында күрәнә башлый, 18 йөз ахырында алар крайны үзләштерүгә керешәләр. Транссебер магистралә төзелеше (1891–1916), Столыпин аграр реформасын үткәру (1906) һәм Идел буендагы 1921–22 еллардагы ачык чорында анда татарлар саны күпкә арта. 1917 гә кадәр Красноярскида мәчет һәм мөселман дини мәктәбе (икесе дә 1908 дә ачыла) эшли. 1917 елгы рев-ция вакыйгалары татарлар тормышын тамырдан үзгәртә: партия органы структурасында һәм халык мәгарифе

системасында татар секцияләре оештырыла. 1924 елгы мәгълүматларга караганда, К.к. терр-ясендә 39 башлангыч, 3 тулы булмаган татар урта мәктәбе эшли. 1941 дә Енисейск шәһәрендә татар пед. уч-щесе ачыла. 1930 елларга кадәр Красноярскида *Сабан туге* бәйрәме үткәрелә, 1960–80 елларда шәһәргә Татарстаннан ижат коллективлары килеп тора. Хәзерге вакытта крайда 5 татар ижтимагый оешмасы: «Яңарыш» татар милли-мәдәни автономиясе (1998), Красноярскида «Чишмә» татар-башкорт мәдәни үзәге, «Дуслар» татар милли-мәдәни оешмасы (2002), Лесосибирскида «Ватан» татар мәдәни агарту үзәге (1991), Железногорск шәһәрендә «Ислам мәдәни үзәге» (1998) эшли. Крайның берничә торақ пунктында: «Чишмә» (Красноярск) һәм «Дуслар» (Лесосибирск), Железногорскида фольклор ижат коллективлары бар. 2004 тә крайда 9 мөселман берләшмәсе исәлләнә, шу. К.к. мөселманнарның бердәм дини идарәсе (2002 дән); 11 мәчет, шу. Енисейскидагы таш мәчет (19 йөз ахыры — 20 йөз башы архит-ра истәлегә) эшли. 2003 тән К.к.ның 14 шәһәрендә һәм авылларында Сабан туге бәйрәме яңадан үткәрелә башлый. 2003 тән Красноярскида «Нур» г-тасы рус һәм татар телендә нәшер ителә. Казачин р-нының Отношка авылы мәктәбендә татар теле фән буларак, Бирилюссы р-нының Арефьево, Зур Мортты р-нының Югары Казанка, Пировский р-нының Пировский, Олы Улуй р-нының Елга, Казачин р-нының Гамурино авыллары һәм Лесосибирск мәктәпләрендә татар теле факультатив дәресләрдә өйрәнелә. 2001 дә Красноярск һәм Казан шәһәрләре арасында хезмәттәшлек турында килешү төзелә. К.к.да техник фән. д-ры Л.Г.Шәймәрданов, СССРның атказ. спорт остасы И.Г.Файзуллин, Дан орденының тулы кавалеры М.Н.Мохәмәтҗанов туган. Язучы Р.Х.Солнцева, техник фән. д-рлары Н.Х.Заһиров һәм Р.Х.Йосыпов, математик Ш.Г.Даутовның тормышы һәм хезмәт эшчәнлеге К.к. б-н бәйлә.

КРАСНЫЙ БАРАՆ авылы, Алексеев р-нында, шәһәр тибиндагы Алексеев посёлогыннан 36 км көньяктарак, Бәрән елгасы буенда. 2010 елда 366 кеше (татарлар) яши. Халкының төп шөгыле — игенчелек, терлекчелек. Урта мәктәп, мәдәният йорты, китапханә. 1685 тән мәгълүм; беренче исеме — Балчыклы, 1920 еллар уртасына кадәр Крещёный Баран буларак билгеле. 18 йөздә — 19 йөзнен 1 нче яртысында халкы дөүләт крәстияннәре катлавына керә, игенчелек, терлекчелек б-н шөгыльләнә. 20 йөз башында кәшәнә, Изге Гурий борадәрлеге мәктәбе (1873 тә ачыла, 1908 дән — чиркәу-приход мәктәбе), 3 жил тегермане, 2 тимерчелек, ярма яргыч, 3 вак-төякләр кибете эшли. Бу чорда авыл жәмәгәтенә имана жире 976 дис. тәшкил итә. 1920 гә кадәр Казан губернасының Спас өязе Ромодан волостенда, 1920 дән ТАССРның Спас кантонында. 1930 нын 10 августыннан — Биләр, 1963 нең 1 февраленнән — Чистай, 1964 нең 4 мартыннан Алексеев р-нында. Халкы саны: 1782 дә — 75 ир-ат; 1859 да — 395, 1897 дә — 706, 1908 дә — 830, 1920 дә — 1012,

1926 да — 963, 1938 дэ — 818, 1949 да — 610, 1958 дэ — 876, 1970 тэ — 805, 1979 да — 697, 1989 да — 501, 2002 дэ — 413 кеше.

КРАСНЫЙ БИСТӘСӘ, Казанның көнчыгыш чигендә, Казансу ярында 17 йөздә барлыкка килгән бистә. Вахитов р-ндагы хәзерге Зур һәм Кече Кызыл, Карл Маркс, Горький, Пушкин, Гоголь урамнары урынында калкулыкта урнашкан. Атамасы «матур» мәгънәсен аңлаткан «красный» сүзеннән алынган. Бистә терр-ясендә эре дворян утарлары төзелгән. 18 йөздән шәһәр чикләренә керә.

Әд.: Бикбулатов Р., Мустафин Р. Казань и её слободы. К., 2001.

«КРАСНЫЙ БОЁЦ» («Кызыл сугышчы»), газета; к. «Татарская беднота».

КРАСНЫЙ БОР авылы, Әгерҗе р-нында, Әгерҗе шәһәрәннән 91 км көньяктарак, Түбән Кама сусаклагычындагы пристань. 2010 елда 1443 кеше (2002 елгы халык исәбе буенча руслар — 63%) яши. Халкының төп шөгыле — кырчылык, мөгезле эре терлек асрау; май э-ды. Урта мәктәп, модный йорты, 2 китапханә. Пароходлар конторасы бинасы — 19 йөз ахыры — 20 йөз башы архит-ра истәлгә. 1680 нән мәгълүм; 1920 еллар башына кадәр Пьяный Бор исемен йөртә. Рев-циягә кадәр Тихоновский буларак та билгеле. 1860 ларга кадәр халкы удел (1797 гә кадәр — сарай) крәстияннәре кагавына керә, игенчелек, терлекчелек, умартачылык, сәүдә, аучылык, балык тоту, урман эшкәртү, тимерчелек, йон-тукыма ману б-н шөгыльләнә, көнлекче булып яллана. 1887 елгы мәгълүматларга караганда, К.Б.да волюте идарәсе урнаша; чиркәү, малайлар өчен чиркәү-приход мәктәбе, кыз балалар земство мәктәбе, ашлык пристане, пароходчылык конторасы; базар, ярминкә (елга өч тапкыр) эшли. Авыл жәмәгатенә имана жире 3464 дис. тәшкил итә. 1920 гә кадәр — Вятка губернасының Алабуга өязе Пьяный Бор волосте үзгә, 1920 дән Вотяк автономияле өлкәсенә керә, 1921 дән ТАССРның — Алабуга, 1928 дән Чаллы кантонында. 1930 ның 10 августыннан — Красный Бор р-ны үзгә, 1960 ның 28 октябреннән — Әгерҗе, 1963 нең 1 февраленнан — Алабуга, 1964 нең 4 мартыннан Әгерҗе р-нында. Халык саны: 1859 да — 2039, 1877 дэ — 1917, 1887 дэ — 1917, 1905 тэ — 2180, 1920 дэ — 2582, 1926 да — 2057, 1938 дэ — 2208, 1949 да — 1926, 1958 дэ — 2254, 1970 тэ — 1702, 1989 да — 1588, 2002 дэ — 1601 кеше. Авылның элеккеге исеме б-н археол. культура (к. *Пьянобор культурысы*) атала.

Әд.: Мәрданов Р.Ф., Нәдиев И.Г. Әгерҗе төбәге тарихы. К., 2003.

КРАСНЫЙ БОР авылы, Түбән Кама р-нында, Түбән Кама шәһәрәннән 15 км көньяк-көнбатыштарак; Кама елгасыннан 4 км читтә урнашкан. 2010 елда 43 кеше (руслар) яши. Халкының төп шөгыле — кырчылык. 1920 елларның 1 нче яртысында нигез салына. Оештырылган көннән ТАССРның Чаллы кантоны Афонас волостенда. 1930 ның 10 августыннан — Ширәмәт, 1963 нең 1 февраленнән — Чаллы, 1965 нең 12 гыйнварыннан Түбән Кама р-нында. Халык саны: 1926 да — 178, 1938 дэ — 270, 1949 да — 218, 1958 дэ —

127, 1970 тэ — 143, 1979 да — 107, 1989 да — 48, 2002 дэ — 30 кеше.

КРАСНЫЙ БОР РАЙОНЫ, ТАССРда. 1930 ның 10 августында оештырыла. Үзгә — Красный Бор авылы. 1920 гә кадәр район терр-ясе — Вятка губернасының Алабуга өязенә, 1921 дән ТАССРның — Алабуга, 1928 дән Чаллы кантонында. Оештырылган көннән К.Б.р.на 29 авыл советы, 92 торак пункт керә, 34651 кеше (татарлар — 20409, руслар — 9978, башка халыклар — 4264) яши. 1940 та районның майданы — 1201 км², халкы — 36,9 мең кеше, 26 авыл советы, 72 торак пункт була. Тора-бара адм. берәмлекләр саны кими: 1956 да районда — 19, 1960 та 11 авыл советы кала. 1960 ның 28 октябрендә К.Б.р. бетерелә, терр-ясе Әгерҗе р-нына бирелә.

КРАСНЫЙ ВАЛ авылы, Спас р-нында, Болгар шәһәрәннән 15 км көньяк-көнчыгыштарак, Болгар — Базарлы Матак автомобиль юлы буенда. 2010 елда 209 кеше (руслар) яши. Халкының төп шөгыле — кырчылык, терлекчелек. Башлангыч мәктәп, клуб, китапханә. 19 йөз башында нигез салына. 1930 еллар уртасына кадәр Молоствовка исемен йөртә. 20 йөз башында земство мәктәбе, 3 тегермән, тимерчелек, 2 вак-төякләр кибете эшли. Бу чорда авыл жәмәгатенә имана жире 153,7 дис. тәшкил итә. 1920 гә кадәр Казан губернасының Спас өязе Трёхозёрский волостенда, 1920 дән ТАССРның Спас кантонында. 1930 ның 10 августыннан — Спас, 1935 нең 1 апреленнән 1991 нең 4 октябренә кадәр Куйбышев р-нында. Халык саны: 1815 тэ — 139 ир-ат; 1859 да — 384, 1897 дэ — 583, 1908 дэ — 717, 1920 дэ — 682, 1926 да — 590, 1938 дэ — 423, 1949 да — 267, 1970 тэ — 290, 1979 да — 188, 1989 да — 241, 2002 дэ — 226 кеше.

«КРАСНЫЙ ВБИН» («Кызыл сугышчы»), кызылармиячеләр газетасы. Көнчыгыш фронтның 2 нче армиясе Революцион Хәрби Советы сәяси бүлгәе органы. 1918 елның 24 сентябреннән 1919 ның 9 июленә кадәр Вятка Алаңы, Сарапул, Казан, Арча, Ижевск, Екатеринбургта нәшер ителә, барлыгы 230 саны чыга. 1918 нең 27 декабренә кадәр «Известия II армии» дип атала. Мөхәррирләре — Л.Авенир, А.И.Парамонов. Төп бүлекләре: «Советлар Россиясендә», «Чит илләрдән хәбәрләр», «Кызыл фронтларда», «Дошманнар станында». Актив авторлары — Н.Алексеев, Н.Антипов, Н.Бутенин, М.Зубков, А.Иванов, П.Ионов, И.Йосфи, С.Коричев, А.Кучкин, Л.Лукин, С.Оков, М.Солтангалиев, Ф.Таипов, В.Шәфигуллин, А.Эшкинин. 1919 ның апрель-май айларында газета топ игытбарны адмирал А.В.Колчак армиясе частьләре б-н көрәшкә юнәлтә. «Колчак нәрсә китерә?», «Колчак станында», «Колчак скипеторы астында» рубрикаларында аның хәрби-сәяси планнары, яуланган жирләрдәге терроры турында сөйләнә. Хәрби хәрәкәтләрдән тыш газета тыл тормышын да киң яктырта. 1919 ның апрель-июнендә рус телендәге басма б-н беррәттән «К.в.» татар, чуаш, мари, удмурт телләрендә дә чыга башлый,

аларны бастыру сәяси бүлекнең милли секцияләре өстенә йөкләнә. Бу чорда «Ярлы», «Эш», «Йошкар кәчә» исемле Казан г-талары чыгудан туктап тора, ә аларның редакцияләре «К.в.»ны чыгаруга мобилизацияләнә. Рус телендәге сәяси мәкаләләр, армия боеыклары һәм рәсми хәбәрләрен тәржемәләреннән тыш «К.в.»ның милли чыгарылышлары үз журналистларының язмаларын, кызылармиячеләр хатларын һ.б. бастыра. Ш.у.к. «Кызыл корәшче».

Әд.: Негроров А. На фронтах гражданской войны // Большевицкая печать. 1935. № 8–9; Литвин А.Л. Из истории борьбы местной печати за победу на Восточном фронте в 1918–1919 гг. // Из истории возникновения и развития партийно-советской печати Удмуртии. Ижевск, 1964; Насыров Т.М. Из истории красноармейской печати на татарском языке (1918–1920) // Татария в период Октября. К., 1970; Сергеев М.Т. Возникновение и развитие печати Марийской АССР. Йошкар-Ола, 1971.

Т.М.Насыров.

КРАСНЫЙ ВОСТОК авылы, Тәтеш р-нында, Тәтеш шәһәрәннән 37 км көньяк-көнбатыштарак, Кылна елгасы бассейнында. 2010 елда 11 кеше (мордвалар) яши. Халкының төп шөгыле — кырчылык. 1920 елларда нигез салына. Оештырылган көннән ТАССРның Буа кантоны Олы Тархан волостенда. 1930 ның 10 августыннан — Тәтеш, 1938 нең 4 августыннан — Олы Тархан, 1959 ның 12 октябреннән Тәтеш р-нында. Халык саны: 1938 дэ — 118, 1958 дэ — 112, 1970 тэ — 117, 1979 да — 99, 1989 да — 54, 2002 дэ — 24 кеше.

«КРАСНЫЙ ВОСТОК», ижтимагый-сәяси газета. Башта (1920 елның 25 февраленнән 10 сентябренә кадәр) Үзәк мөселман хәрби коллегиясе органы («Красная Армия» исемен йөртә), соңрак (1920 нең 13 сентябреннән 29 декабренә кадәр) — Республика Революцион Хәрби Советы сәяси идарәсе каршындагы Көнчыгыш бүлек органы. Казанда рус телендә 31 саны нәшер ителә. Мөхәррире — И.Терегулов. Газетада Г.Арсланов, С.Атнагулов, М.Борындыков, М.Зубков, А.Краснов, С.Сәетгалеев, М.Терегулов, Ш.Усманов, И.Фирдәвес, С.Чавайн, Г.Чудаков хезмәттәшлек итәләр. «К.в.»ның соңгы санында Үзәк мөселман хәрби коллегиясенә оешу тарихы, структурасы һәм эшчәнлеге турында мәкалә басылса.

Әд.: Рәмиев И. Вакытлы татар матбугаты (Альбом). 1905–1925. К., 1926; Насыров Т.М. Из истории красноармейской печати на татарском языке (1918–1920) // Татария в период Октября. К., 1970; Сбитнева А.А. Литература для красноармейцев нерусской национальности: Из истории деятельности политотделов Красной Армии на Восточном фронте в годы гражданской войны // Военно-ист. журн. 1973. № 4; Гиззатуллин И.Г. Защищая завоевания Октября. Центральная мусульманская военная коллегия. 1918–1920. М., 1979. Т.М.Насыров.

«КРАСНЫЙ ВОСТОК» БАСМАХАНӘСӘ, к. «Шаркә матбагасы».

КРАСНЫЙ КЛЮЧ (Чургат) посёлогы, Түбән Кама р-нында, Түбән Кама шәһәрәннән 7 км төньяктарак, Кама елгасы буенда. 2010 елда 2815 кеше (2002 елгы халык исәбе буенча руслар — 51%, татарлар — 41%) яши.



В.А. Крат.

Кошчылык ф-касы (2004 кә кадәр). Урта мәктәп, музыка мәктәбе, мәдәният йорты, китапханә. Чиркәу. Мәчет. Алабуга сәүдәгәре И.И.Стахеев утары — 19 йөзгә 1 нче яргысы архит-ра ядкәре. К.К. Алек генерал Крыжановскийның Святой Ключ утары буларак билгелә, соңрак бу жирләргә Стахеев хужа була. 1919 да утар жирлегендә «Святой Ключ» (1925 тән — «Красный Ключ») с-зы оештырыла, аның каршында посёлок төзелә. 1920 гә кадәр К.К. Уфа губернасының Минзәлә өязе Афонас волостенда. 1920 дән ТАССРның — Минзәлә, 1922 дән Чаллы кантонын да. 1930 ның 10 августыннан — Чаллы, 1965 нең 12 гыйнварыннан Түбән Кама р-нында. Халык саны: 1926 да — 20, 1938 да — 496, 1958 да — 724, 1970 тә — 1566, 1979 да — 2804, 1989 да — 3144, 2002 да — 2782 кеше. Посёлок янында ял итү базасы, балалар өчен ял итү лагерлары, Түбән Кама пр-тиеләр һәм учреждениеләренән санаторийлары урнашкан.

«КРАСНЫЙ КЛЮЧ», Түбән Кама р-нындагы кошчылык ф-касы. 1930 елда «Красный ключ» с-зы жирлегендә (1925 кә кадәр «Святой ключ», 1919 да төзелә) кошчылык хужалыгы буларак оештырыла. 1957 елда 7 колхоз: «На штурм», «12 лет Октября», «Вторая пятилетка», «Восходящая Заря», «Победа», «8-е Марта», «Колос» берләштерелә. 1965 тә бу колхозларны аңадан аералар, хужалык кошчылык з-ды итеп үзгәртелә, 1974 тә — кошчылык ф-касы, 2002 дә — «Красный Ключ» кошчылык ф-касы» АЖ. Узак утары — Красный Ключ посёлогы. 2003 елда АЖдә эшләрчеләр саны — 674 кеше. А.х. файдалану жирләренән майданы — 529 га, ш.и. сөрү жирләре — 228 га. 1960–80 елларда кошчылык ф-касы берничә тапкыр КПСС УК, СССР МС, ВЛКСМ УК, ВЦСПС, РСФСР ЮС Президиумы, РСФСР МС, СССР, РСФСР А.х. министрлыкларының күчмә Кызыл байраклары, Мактау грамоталары, Мактау дипломнары, Россия, республика, халыкара күргәзмә һәм конкурслар дипломнары һәм медальләре б-н бүләкләнә.

Хужалык эшчеләре дәүләт бүләкләренә лаек була, ш.и. Соц. Хезмәт Герое исеме — 1 кеше; ТРның мактаулы исемнәре 10 кешегә бирелә; Ленин ордены — 1, Хезмәт Кызыл Байрагы — 1, Халыклар дуслыгы — 1, 3 нче дәрәжә Дан ордены б-н — 1; медальләре б-н — 13 кеше, ш.и. СССР ВДНХсының көмеш һәм бронза медальләре б-н — 3; ТР ЮС Президиумының Мактау грамотасы б-н 2 кеше бүләкләнә. Пр-тиенән беренче житәкчесе Д.И.Недотёпин (1919 дан). Хужалыкның

төрле еллардагы житәкчеләре: Г.А.Абросимов (1921–29), М.М.Шабашвили-Зусманович (1931–48), И.И.Шишонин (1948–58), В.М.Мартынов (1960–63), Г.Н.Чигвинцев (1963–76), А.А.Ишелин (1977–88). 2004 тә фабрика банкротлыкка чыга. Аның жирләрендә Түбән Кама шәһәренән ат спорты мәктәбе урнаша.

И.Н.Афанасьев.

КРАСНЫЙ ЯР РАЙОНЫ, Самара өлкәсендә. Майданы — 2479 км². 1965 елның 12 гыйнварында оештырыла. Узәге — Красный Яр авылы (Самара шәһәреннән 40 км төньяк-көнчыгыштарак). Халкы — 52 мең кеше (2010), 1703 татар (2002). К.Я.р-нында татарлар, башлыча, Яңа Урайкино авылында (18 йөз башында нигез салына; 204 кеше) һәм Угловой посёлогында (1910–12 елларда нигез салына; 415 кеше) яши. Ике торак пунктта да мәчет (Яңа Урайкинода 1999 дан, Угловойда 1997 дән) эшли. 2000 дә Угловой посёлогында беренче тапкыр Сабан туе байраме үткәрелә. 2003 тә К.Я.р. тарих музееңда «Аксак Тимер, Туктамыш һәм Алтын Урда» дигән күргәзмә оештырыла.

Ю.В.Брыкова.

КРАТ Владимир Алексеевич (21.7.1911, Сембер ш. — 2.6.1983, Ленинград), астроном, физика-матем. фән. д-ры (1936), СССР ФАнән мөхбир әгъзасы (1972). 1932 елда Казан ун-тын тәмамлаганнан соң, В.П.Энгельгардт исем. Астрономия обсерваториясендә эшли. 1938 дән СССР ФА Баш астрономия обсерваториясендә (Ленинград өлкәсенен Пулков ш.) Кояш физикасы бүлгә мөдире, 1964–79 да директоры. Совет баллон астрономиясенә нигез салучыларның берсе. Хезмәтләре тыгыз урнашкан икеле йолдызларны, Кояш физикасын һәм космогонияне өйрәнүгә карый. 1944 тә К. тотылучан йолдызларның жентекле төгәл классификациясен төзи. Кальцийның Н һәм К сызыкларында күзәтелә торган хромосфера факелларының түбән хромосферада (0 дән 1 мең км га кадәр биелектә) урнашуын һәм аларда тагын да кайнаррак газның цикле биелекләрдә оешмалары булуын билгелә (1960, 1963). 1945 елдан Кояш тотылу мөгьлүматлары буенча Кояш тажының өзлексез спектрында энергия бүленеше б-н Кояш диски үзгәнен спектрдагы энергия бүленеше бер үк икәнлеген ачыклай. Кояшны күзәтү өчен беренче стратосфера обсерваториясе төзү б-н житәкчелә итә. К. исеме кече планеталарның берсенә бирелә. Өч орден, медальләре б-н бүләкләнә.

Х е з м.: Фигуры равновесия небесных тел. М.—Л., 1950; Баллонная астрономия. Л., 1972 (автордаш); Стратосферная астрономия. Л., 1976 (автордаш).

Р.Г.Усманов.

КРАТ, 3036 номерлы кече планета. 1937 елда Кырымдагы Симеиз обсерваториясендә ачыла һәм В.А.Крат исеме б-н атала. К.ның Кояштан ераклыгы 2,9 дан 3,5 а.б. аралыгында үзгәрә. Кояш тирәли әйләнү периоды 5,8 ел.

КРАХМАЛ-ПАТОКА ЖИТЕШТЕРҮ, азык-төлек житештерү сәнәгәте тармагы. Крахмал, мальтоза һәм крахмал патокасы,

квас ачыткычы концентраты, арыш салаты, саго эшләр чыгара. Эшләрчеләр саны — 196 кеше (2010).

Элек төбәктә халык кәсәбе буларак яшәп килә. Крахмал-патока з-длары 1843 елда Казанда, 1881 дә Столбище һәм 1885 тә Дәүләки авылларында нигезләнә. 1888 дә заводларда 57 кеше эшли, житештерү күләме 50 мең сумнан арта, 1906 да 200 мең сум тирәсә тәшкил итә. 1918–20 дә А.В.Соломин, Е.С.Смоленцев, Ю.П.Шмелёв заводлары национализацияләнгән һәм Татпищтрест (1931 гә кадәр саклана) составына кертелә.

1966 да «Таткрахмалпатока» ЖБ оештырыла, аның составына Казан мальтоза з-ды (баш пр-тие), Арча крахмал з-ды (1964 тә нигезләнгән), Князево крахмал-патока з-ды (хәзерге Тукай р-ны Князево а., 1971), Лаеш крахмал з-ды (1974), Куралово мальтоза з-ды (Югары Ослан р-ны Куралово а., 1987) керә. 1996 дан АЖ, кукуруз (елга 3 мең т), арпа (1000 т), арыш (12 мең т) эшкәртү, мальтоза патокасы (3 мең т), квас ачыткычы концентраты (10 мең т), саго (600 т) житештерү, арыш, арпа, бодай үстерү (майданы 1800 га, сөрүлек жирләр 1500 га) цехлары итеп үзгәртелгән Казан һәм Куралово мальтоза, Лаеш крахмал з-длары жирлегендә төзелә.

1996 дан пр-тие төп продукцияне эшләр чыгару өчен ферментланган коры арыш салаты һәм чимал арпа салаты житештерү; Халыкара «Сыра һәм эчемлекләр. 21 нче гасыр» тикшеренү үзәге б-н хезмәттәшлек итә. 2008 дә квас ачыткычы концентраты житештерүнең яңа технологиясе гамәлгә кертелә. Нәтижәдә, продукция чыгару арта, аның сыйфаты яхшыра.

«Таткрахмалпатока» АЖ продукциясен Россия һәм якын чит илләр азык-төлек житештерү сәнәгәтенән икмәк пешерү, кондитер, сыра, алкогольсез эчемлекләр житештерү тармаклары пр-тиеләренә (барлыгы 400 дән артык, ш.и. 350 даими кулланучы) сата.

Пр-тие житәкчеләре: Х.Г.Сафиуллин (1966–76), А.Н.Никифоров (1976–84), А.М.Айбатов (1984–87), Ю.К.Кулемин (1987–89), А.И.Прокопьев (1989 дан).

Әд.: Фабрично-заводские предприятия Российской империи. П., 1914; Назипова К.А. Национализация промышленности в Татарии (1917–1921). М., 1976.

М.Ж.Гаумов, Р.З.Мансуров.

КРАЧКАЛАР (Sterninae), акчарлак кошлар семьялыгынан кошлар ассемьялыгы. 43 төре билгелә, Евразия, Төньяк Америка, Төньяк-көнбатыш Африкада таралган. Дигез, елга һәм күл ярлары буенда яши. ТР терр-ясында 5 төре очрый. Гәүдәсенең озынлыгы 20–50 см, авырлыгы 600–700 г. Канатлары озын, очланган. Койрыгы уемлы. Томшыгы нәзек, озын. Аяклары кыска, көчсез. Алгы бармаклары арасында зур булмаган йөзгеч ярылары бар. Елга крачкасы зур һәм уртача елгаларның комлы сайлыкларында һәм утрауларында колонияләре булып ояллы; кече крачка — оя коручы күчмә төр. Сусакагычлар төзелгәннән соң сирәк күренә; ике төре дә аксыл төстөгә каурый капмалы һәм башындагы «бүрекчегә» б-н үзгәчлекле. Кара крачка, колонияләре булып, үсемлекләр күп-

ләр үскән күл һәм сазлыктарда, еш кына акчарлаклар б-н бергә яши. Ак канатлы крачка — ак койрыклы, аксыл-соры канатының алгы чите ак, үсемлекләр күпләп уткан күлләрдә, түмгәкле сазлыктарда оялмый, БК елгасы түбәнлекләрендә колонияләр хасил итә. Ак яңаклы крачка аксылрак төсә, ак яңагы һәм ияге б-н аерыла. Республика терр-ясенән әлегә төр ареалының төньяк чиге уза. К. күбесенчә үсемлекләр күпләп үскән зур күлләрдә һәм сусакагыч ярлары буенда яши. Бу кошлар берничә дистә пар булып оялмый, еш кына башка К.лар б-н бергәләп колонияләр хасил итә. Майдан августка кадәр очрый. Кара тимгелле 2–4 көрән кызыл яки коңгырт-көрән йомырка сала. Кош балалары июнь–июль башында чыга. Вак балыклар, кысласыманнар, бөжәкләр б-н туклана. Кече крачка һәм ак яңаклы крачка ТРның Кызыл китабына кертелгән.

КРАЧКОВСКИЙ Игнатий Юлианович (4.3.1883, Вильнюс ш. — 24.1.1951, Ленинград), шәркыятче галим, Россия ФА академигы (1921), Россиянең Гарәп мәдәнияте өйрәнү мәктәбенә нигез салучыларның берсе. 1905 елда Петербург ун-тын тәмамлаганнан соң, шунда ук эшли (буленеп, 1908–10 да Сүрия һәм Мисырда фәнни командировкада була), 1918 дән проф. 1918 да СССРда Гарәп теле һәм әдәбияты белгечләре ассоциациясен оештыруны башлап йөрүче һәм ассоциациянең житәкчесе. Хезмәтләре Россия һәм чит илләрдә шәркыят белеме тарихы, шәркә мөселман илләре тарихы һәм географик әдәбияты, классик һәм хәзерге заман гарәп теле, әдәбияты, тарихы һәм мәдәнияте өлкәсенә карый. *Коръание рус теленә тәржемә* итә (М., 1963). Ике Ленин ордены, медальләр б-н бүләкләнә.

Х е з м.: Абу-л-Фарадж ал-Вава Дамасский. Материалы для характеристики поэтического творчества. П., 1914; Над арабскими рукописями. М.–Л., 1949; Очерки по истории русской арабистики. М.–Л., 1950; Введение в эфиопскую филологию. М.–Л., 1955; Избр. соч.: В 6 т. М.–Л., 1955–60.

Әд.: Игнатий Юлианович Крачковский. М.–Л., 1949; Беляев В.И., Винников И.Н. Память академика И.Ю.Крачковского // Палестинский сборник. Л., 1954. Вып. 1; Долинина А.А. Невольник долга. СПб., 1994.

КРАШЕНИННИКОВ Михаил Алексеевич (17.2.1939, Казан), философ, филос. фән. д-ры (1993), проф. (1997), ТРның атказ. фән эшлеклесе (2004), 1964 елда Казан ун-тының тарих-филол. ф-тын тәмамлаганнан соң, Казан химия-технол. ин-тының филос. кафедрасында. 1969 елдан КПССтың Татарстан өлкә ком-тында пропаганда бүлеге лекторы. 1979–89 да Казан ун-тының фәнни коммунизм кафедрасында (буленеп, 1980–82 дә Эфганстан Демократик Респ-касының мәгариф министры кинәзчесе). 1989–91 дә Кама пед. ин-тының (Чаллы ш.) ижтимагый фәннәр кафедрасында. 1991–93 тә Казан технол. ун-тының Түбән Кама ф-лында шул ук исемдә каф. мөдире. 1993–95 тә Казан технол. ун-тының социол. һәм тарих каф. профессору. 1995 тән Казан энергетика ун-тының филос. каф. мөдире. Хезмәтләре рев-ция тео-

риясе, хакимият проблемалары, фәлсәфи тикшеренүләр методологиясенә карый.

Х е з м.: Субъективный фактор революции. К., 1974 (автордаш); Политическая власть рабочего класса. К., 1990; Социология: Курс лекции. К., 1990 (автордаш).

«**КРӘСТИЯН ГАЗЕТЫ**», газета; к. «*Колхоз газеты*».

«**КРӘСТИЯН ЖУРНАЛЫ**», журнал; к. «*Сабанчы*».

«**КРӘСТИЯН ИТТИФАГЫ**», к. «*Милләтчеләрнең контрреволюцион-фетнәчел оешмасы*» эше.

КРӘСТИЯН РЕФОРМАСЫ (1861), Россияда *крепостнойлык хокукын* юкка чыгарган һәм *капитализм* үсешен тизләткән законнар системасы. Реформаның төп сәбәбе — феодал-крепостнойлык системасының кризисы. Беренче хөкүмәт программасы император Александр II нең 1857 елның 20 ноябрендә Вильно генерал-губернаторы В.И.Назимов исеменә жиһәрләгән рескриптында баян ителә. Анда, барлык жирләр алпавыт милкә булып сакланган очракта да, крәстияннәрнең шахси бәйләгән юкка чыгару мәсьәләсе куела; крәстияннәргә билгелә бер күләмдә жир бүлеп бирелергә тиеш була, аның өчен оброк түләр яисә барщинуны үтәр карала, ә вакытлар узу б-н каралтыларны сатып алу хокукы биру дә күздә тотыла. Рескрипта ш.у. һәрбер губернада алпавытлардан торган «Алпавыт крәстияннәрнең көнкүрешен жайлау һәм яхшырту турында» кайгыртучы ком-тлар төзәргә тәкдим ителә. 1858 ел дәвамында андый ком-тлар Россиянең барлык губерналарында, ш.и. Казан губернасында да оештырыла. Аларның эшчәнлегендә төп нәтижә «Алпавыт крәстияннәрнең көнкүрешен яхшырту турында положениеләр» проектлары булырга тиеш дигән санала. Казан губернасында андый ком-т булдыруга рескрипт 1858 нең 1 апрелендә бирелә, формаль яктан ком-т 11 сентябрдә төзелә, 1 ноябрдә эшкә керешә, 1859 ның 11 апрелендә бетерелә. Рәисе — губерна дворянлары башлыгы И.Х.Нейков. Ком-т составына хөкүмәттән 2 агъза (гвардия поручигы В.М.Молоствов һәм коллегия советнигы В.В.Трубников) һәм өязләрдән 2 шәр вәкил: Казан өязеннән — генерал-майор А.Л.Корсаков, камер-юнкер А.Г.Осокин, канд. — коллегия советнигы А.Н.Бекетов; Козьмодемьянск һәм Чабаксар өязләреннән — дворяннар башлыгы М.Н.Арцыбашев, коллегия советнигы П.И.Логинов; Лаеш өязеннән — статский советник М.И.Мельников, коллегия ассессоры П.А.Костливец, канд. — полковник В.А.Соловцов; Мамадыш һәм Чистай өязләреннән — коллегия советнигы В.А.Жуков, подпоручик Н.Б.Рыбушкин; Зөя өязеннән — статский советник И.А.Сокольский, гвардия капитаны Н.И.Мергасов, канд. — надворный советник Н.В.Тиле; Спас өязеннән — полковник И.П.Умов, ротмистр Е.М.Наумов, канд. — титуляр советник Г.М.Толстой; Тәтеш өязеннән — статский советник И.Г.Горемыкин, коллегия советнигы К.И.Краммер, канд. — Н.А.Плотников; Цивильск һәм Ядрин өязләреннән — дворяннар башлыгы Ф.В.Матюнин, генерал-майор

П.Н.Арцыбашев, канд. — коллегия советнигы А.А.Акчурин керә. Комитетка үз биләмәләрендә хужалык эшчәнлегенә һәм граждандык хезмәте, ш.и. сайлаулар буенча да тәжрибәсе булган кешеләр керә. Алар Казан дворяннар жәмгыятендә абруй казанган һәм өяз администрациясе арасында йогынтыга ия булган чиновниклардан исәпләнә. Казан дворянлары губерна ком-ты тарафыннан эзерләнгән нигезләмә проекты 9 бүлектән тора. Проект буенча нигезләмә өч ел эчендә гамәлгә ашырылырга тиеш була, аннан соң крәстияннәрнең 12 еллык мәжбүри бурычлылыкта булуы күздә тотыла. Яшәп килүче утарлар составына кергән барлык жирләр (ш.и. андагы жир асты байлыктары, сулар) алпавытларның кагылыгысыз милкә булып кала. Крәстиян каралтысының зурлыгы 600 кв. сажин жир дип билгеләнә һәм 200 сумга баяләнә. Крәстияннәр каралты-кураларны алпавытка тиешле хакны берьюлы түләү бәрабәрәнә сатып ала алганнар. Сатып алганга кадәр алар алпавытка ачкالاتа яки крәстиян каралтысы бәясенә 3 эр %ы күләмдә эшләп түләргә тиеш булалар. Мәжбүри бурычлы крәстияннәргә алпавытлар сөрүлек һәм болын жирләрен биреп торалар. Аз жирле биләмәләрдә крәстияннәргә биләмәдәге барлык сөрүлек жирләренәң яртысы, уртача һәм күп жирле биләмәләрдә исәпкә кергән һәр жан башына 1,5 дис. бирелә. Болыннарны бүлеп биру, биләмәнең төрән аермыйча, жан башына 1,25 дисәтинәдән карала. Крәстияннәрнең бурычлары өч төрле була: ачкالاتа (оброк), натуралата (барщина) һәм катнаш (оброк һәм барщина). Һәр дисәтинә жир өчен крәстияннәр алпавытка ел сән 4,5 сум акча түләргә, яисә ирләр жәй көне 11 көн һәм хатын-кызлар ел буена 10 көн бушка эшләргә тиеш дип билгеләнә. Алпавыт хезмәтчеләре крепостной байлелектән 12 елдан соң йолым түләп (ирләр өчен 120 дән 200 сумга кадәр, хатын-кызлар өчен 60 тан 100 сумга кадәр) котыла. Алпавыт үз биләмәсенә тулы хужасы һәм авыл жәмгыятенә башлыгы булып кала. Казан дворянлары губерна ком-тында 5 кеше: Арцыбашев, Осокин, Молоствов, Трубников һәм Казан губернаторы П.Ф.Козляниновның фикере өстенлек итә. Казан дворянлары проекты иң реакционнардан санала. Редакция комиссияләренә Казан губернасынан И.А.Сокольский һәм И.П.Умов сайлана.

1861 нең 19 февралендә Александр II Крепостнойлык хокукын юкка чыгару турында манифестка һәм 17 документтан торган «Крепостнойлык бәйләгәннән чыккан крәстияннәр турындагы 19 февраль нигезләмәсә»нә кул куя. Крәстияннәр шахси ирек һәм үз милкәтләреннән теләгәнчә файдалану хокукы ала. Алпавыт жирләре аларның үз милкә булып кала, әмма алар крәстияннәргә йолым бәрабәрәнә даими файдалану өчен басу жирләрен бүлеп бирергә тиеш булалар. Басу жирләренәң һәм бурычларның күләмен устав грамоталарында тәгаенләү күздә тотыла, аны эшләрү алпавытларга тапшырыла.

Казан губернасында *алпавыт крәстияннәрнең* саны артык күп булмый (1857 дә кре-

постнойлар барлык категориядәгә крәстиян-нәрнең 14 % ка якынын, ягъни 212851 кеше тәшкил итә). Кабул ителгән «Крәстияннәр турында гомуми нигезләмә» буенча Казан губернасында жир кара туфраклы булмаган һәм кара туфраклы полсаларга аерып карала. Һәр полса иң зур һәм иң кечкенә имана жирләренә бүленә: Ядрин, Козьмодемьянск, Зоя, Тәтеш, Цивильск өязләре, Лаеш, Мамадыш һәм Чабаксар өязләренен бер өлешендәгә (Идел елгасының уң ягы) кара туфраклы полса өчен иң зур имана жире — 3 дис. 1200 кв. сажин, иң кечкенәсе — 1 дис. 400 кв. сажин, Спас һәм Чистай өязләрендә иң зур имана жире — 4 дис., иң кечкенәсе — 1 дис. 700 кв. сажин; Казан, Царёвококшайск өязләре, Лаеш, Мамадыш, Чабаксар өязләренен бер өлешендәгә (Иделнең сул ягы) кара туфраклы булмаган полса өчен иң зур имана жире — 4 дис., иң кечкенәсе 1 дис. 400 кв. сажин дип билгеләнә. Крәстияннәргә зур имана жире, аеруча уңдырышлы туфраклы урыннардан, бик сирок бирелә. Реформаны гамәлгә ашыру барышында Казан губернасында алпавыт жирләре мәйданы 11,6 % ка арта (668 меңнән 745,8 мең дис.гә кадәр), жан башына уртача крәстиян имана жире 3 тән 2,7 дис.гә кими: Цивильск өязендә ул 1,4 дис., Чабаксар өязендә — 1,8 дис., Мамадыш өязендә — 1,9 дис., Зоя өязендә — 3,4 дис., Казан өязендә 3,5 дис. тәшкил итә. Тулаем алганда, губернада алпавыт крәстияннәренен имана жирләре өлеше 23,6 % исәпләнә. Казан губернасы алпавыт крәстияннәренен үзләренә бирелгән жирләр өчен түләве 1854–58 елгы бәяләр буенча 3,4 млн. сумнан артмаска тиеш булса да, алар 6,8 млн. сум түлиләр. Россиянең Үзәк Европа губерналары арасында Казан губернасы имана жирләрен бүлгәкә алган крәстияннәр саны буенча алдагы урыннарның берсендә тора (биредә һәр төбәк өчен билгеләнгән иң зур имана жиренен 1/4 ена тигез өлеш күздә тотыла, ул алпавытлар тарафыннан крәстияннәргә бүлгәкә ителә). Крәстияннәренә азат итү шартлары шулкадәр гадәлсезлеккә корыла, хәтта күп кенә урыннарда крәстиян чуалышлары кабынып китә; аларның кайберләрен бастыру өчен регуляр гаскәр кертелә (к. *Бизнә крәстияннәре кузгалышы*).

Чыг.: Положение об улучшении быта помещичьих крестьян Казанской губернии. К., 1859.

Әд.: Ч е р н ы ш ё в Е.И. Крестьянская реформа в Казанской губернии // Материалы по истории Татарии. К., 1948. Вып. 1; В у л ь ф с о н Г.Н. Борьба вокруг реформы 1861 г. в Казанской губернии: Дис. ... М., 1950; С м ы к о в Ю.И. Крестьяне Среднего Поволжья в период капитализма. М., 1984; Т е п л о в а Е.И. Деятели крестьянской реформы в 1861 г. в Казанской губернии // Литературные чтения в усадьбе Баратынских. К., 2001; Ф р о л о в а С.А. Губернатор и дворянское общество Казанской губернии в период подготовки реформы 1861 г. // Уроки Вульфсона. К., 2003.

С.А. Фролова.

КРӘСТИЯН (ФЭРМЕР) ХУЖАЛЫГЫ. а.х. житештерү формасы; милектән (яисә гомерлек варислык биләмәсеннән) яки арендага алынган жирдән файдалануга нигезләнгән шәхси а.х. пр-тисе. К.(ф.)х. — юридик зат хокукларына ия мөстәкыйль хужалык

Крәстиян (фермер) хужалыкларында
авыл хужалыгы продукциясе житештерү (1999–2010).

Күрсәткечләр	Еллар					
	1999	2000	2005	2008	2009	2010
Теркәлгән крәстиян (фермер) хужалыклары саны (1 гыйнварга)	1370	1631	2254	2885	2547	2524
Аларга бирелгән жир кишәрлекләре (мең га)	89,2	123,9	256,0	324,2	316,0	300,0
Жир кишәрлегенен уртача зурлыгы (га)	65,0	76,0	113,6	112,4	124,1	118,9
Житештерелгән а.х. продукциясе (мең т):						
бөртекле ашык (эшкәртелгәннән соңгы авырлыкта)	56,8	73,0	559,4	809,3	564,7	82,3
шикәр чөгендере	4,2	1,8	86,0	198,7	109,9	90,8
бәрәңге	3,7	6,5	39,2	70,9	44,9	10,8
терлек һәм кош-корт (сугым авырлыгы)	0,9	1,0	5,3	8,9	10,9	13,4
сөт	12,1	10,0	78,3	101,0	117,0	127,8
бал (т)	42,0	61,0	286,0	380,0	583,0	498,0

итүче субъект, ул ирекле житештерү эшмәкәрлегенә һәм үз милкендәгә жирдән файдалануга нигезләнә, а.х. продукциясе житештерә, эшкәртә һәм сата. К.(ф.)х. милкендә тора йортлар, хужалык корылмалары, а.х. техникасы һәм инвентар, транспорт чаралары һ.б. булырга мөмкин. Житештерелгән продукция һәм алынган керем К.(ф.)х.ның милке булып санала. 2010 елның 1 гыйнварына ТРда 2524 К.(ф.)х. исәпләнә, аларга 300,0 мең га а.х. жирләре (бер хужалыкка уртача 118,9 га) туры килә. Алар милкендә 2 меңнән артык трактор, 180 автомобиль, 200 ләп ашык жыю комбайны һ.б. төрле техника исәпләнә. ТР К.(ф.)х.ларының төп күрсәткечләре таблицадан бирелә.

Әд.: З и я т д и н о в Ф.С. Ресурсный потенциал АПК: анализ, оценка и эффективность использования. К., 2001; Сельское хозяйство Республики Татарстан: Стат. сб. К., 2010.

Ф.С. Зиятдинов.

КРӘСТИЯН ХУЖАЛЫКЛАРЫН КҮМӨКЛӨШТЕРҮ, СССРның авыл хужалыгында 1920 еллар ахырында — 1930 елларда аерым крәстиян хужалыкларын бетерү һәм төп а.х. житештерү чараларын берләштерү б-н бергә алып барылган массакүләм күмәк хужалыклар (колхозлар) оештыру. Баштарак, «хәрби коммунизм» елларында (1918–21) К.х.к. крәстиян хужалыкларының ирекле кооперацияләнүе рәвешендә бара. БУБКның «Жирне социальләштерү турында» дип аталган Декретында (1918 нең гыйнвары) игенчлектә күмәк хужалыкларны үстерү бурычы куела; аерым крәстиян хужалыклары б-н чагыштырганда аларга билгеле бер өстенлекләр бирелә. 1918 дән жирле сов. һәм партия хакимият структуралары башлангычында авылларда алпавыт биләмәләре һәм крәстиян хужалыклары нигезендә ярлылар һәм жәмгыятьнең сыйынфыйлыктан арындырылган элементлары (житештерү чараларын тулысынча яки өлешчә берләштерү юлы б-н) тарафыннан күмәк хужалыклар төзелә башлый. Алар төрле формада оештырылып, а.х. коммуналары (к. *Авыл хужалыгы коммунасы*), бергәләп жир эшкәртү ширкәтләре, а.х. артельләре (колхозлар) рәвешендә булалар. Яңа икътисади сәясәт елларында (1921 — 1920 еллар ахыры) К.х.к. оешканрак төс ала

һәм вак крәстиян житештерүчеләрен эре хужалыклар итеп кооперацияләү (к. *Кооперация*) формасында уздырыла. Беренче бөтендөнья һәм Гражданныр сугышлары, Ачылык (1921–22) чорында бөлгән крәстияннәрнең күпчелеге күмәк хужалыклар өзгәләрарына дәүләт кредитлары, акчалата һәм орлыклата ссудалар, яна жирләр бирелү һ.б. ташламалар ясаду нәтижәсендә үз хужалыкларын торгызуга ирешәләр.

Крәстияннәр (бигрәк тә 1920 еллар башындагы ачылык вакытында), ш.у. хакимият структуралары теләге б-н «авылда күмәк төзелеш» башлана. Авылларда коллектив хужалыкларның ин гади (житештерү чаралары гаять түбән дәрәжәдә берләштерелгән) төрләре — терлекчелек, жир, машина, посёлок, умартачылык, бакчачылык, орлыкчылык ширкәтләре һ.б. киңрәк таралыш ала. Алар озак яшәмиләр, гадәттә, ике-өч ел давамында бергә эшләгәч таркалалар. Дәүләт хисабына үзләренен икътисади хәлләрен ныгытканнан соң, кагыйдә буларак, крәстияннәр аерым хужалык алып баруга әйләнәп кайталар. К.х.к. бик экрен темплар б-н башкарыла. 1929 да Татарстанда 724 вак колхоз исәпләнә, алар тулай а.х. продукциясенен 2,8% ын житештерәләр. К.х.к., башлыча, горизонталь рәвештә — жирләрен һәм житештерү чараларын берләштерү формасында бара. Вертикаль буенча К.х.к. (фермерлык тибендагы крәстиян хужалыкларын а.х. продукциясен эшкәртүче пр-тиеләр тирасенә туллау) а.х. житештерүенен нык артта калуы һәм ялгыш сәясәт (хужалыкларны иң элек коммуналар рәвешендә оештыру), илдә кискен бюджет кытлыгы (авылыны калдык принцибы буенча финанслау), рациональ булмаган салымнар һ.б.) аркасында киң таралмый.

Совет тарих фәнендә хөкөм сөргән ялгыш фикер буенча, тоташ (массачыл) К.х.к. 1927 нең декабрендә — ВКП(б)ның 15 нче съезды уздырылган вакытта башланган дип исәпләнә. Съездда яңа икътисади сәясәт принциплары нигезендә кооперациянең барлык формаларын үстерү турында карар кабул ителә, ш.и. эзлекле рәвештә жирне күмәкләшәп эшкәртү хакында сүз була. Гамәлдә тоташ К.х.к. 1929 да башлана. Икмәк әзерләүдәгә

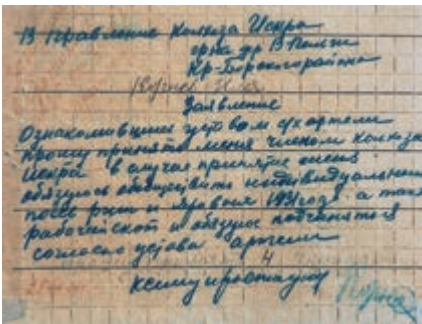

Колхозга кабул итү турындагы гариза.

кискен кризис (1927–29) һәм крәстияннәрнең а.х.да бөлдергеч сәясәткә актив икътисади һәм сәяси каршылык күрсәтүе сталинчыл житақчелекне ВКП(б) ҮКның 1929 ның ноябрәндә уздырылган пленумында аерым өлкәләрдә тоташ К.х.к.гә күчү бурчы куйган «Колхоз төзелешенә нәтижаләре һәм алдагы бурчлары» карарын кабул итүгә этәрә. «Күмәкләштерүнең темплары һәм дәүләтнең колхоз төзелешенә ярдәм чаралары турында» карарында (1930 ның гыйнвары) ВКП(б) ҮК жирле сов. һәм партия житақчеләрен К.х.к.не 1932 нең ахырына төгәлләүгә юнәлтә, аның катгыи срокларын билгели. Бу карарларны гамәлгә ашыру максатында даими эшләр өчен авылларга 25 мең эшче, ягъни «егермебишмеңчеләр» жиберелә, сангагы пр-тиеләре күмәк хужалыкларны шефлыкка алалар. ВКП(б)ның Татарстан өлкә ком-ты фев. пленумы (1930) жирле хакимият структураларына алдагы язгы кампаниягә кадр крәстиян хужалыкларының 75–80% ын колхозларга берләштерү һәм республикада К.х.к.не 1930 ның көзенә төгәлләү турында күрсәтмә бирә. Татарстан районнарына «егермебишмеңчә» 402 эшче, ши. Мәскәүдән һәм Мәскәү өлкәсеннән — 243, Бакудан — 50, Казаннан 100 дән артык кеше жиберелә. Татарстанда ирексезлән К.х.к.нең яңа дулкыны башлана. Һәр жирдә крәстияннәрен колхозларга ирекле рәвештә керү принципларын бозу, крәстияннәр милкен тулысынча берләштерү («коммунизацияләү»), тоташ кулаклардан арбын һәм аерым хужалык ияләрен граждандык хокукларыннан мәхрүм итү, крәстияннәрнең орлыкларын, терлекләрен, торақ, хужалык корылмаларын һ.б. мөлкәттен тартып



Мәскәү «егермебишмеңчеләр»е отряды Бөгелмә кантонында. 1930.

алу киң тарала. 1930 ел башына республика К.х.к. буенча СССРда 3 нче урынга чыга, 3422 колхоз оештырыла. 1930 ның 20 февраленә крәстияннәрнең 73,9%ы, 20 мартка 84%ы колхозларга берләштерелгән булып исәпләнә. Кайбер районнарда (Кайбыч, Минзәлә р-ннарында) барлык крәстиян хужалыклары да күмәкләштерелә. Мондый сәясәт крәстияннәрдә ризасызлык уята, массачыл рәвештә терлекләрен суюга, милекне сатуга, авыл халкының шөһәрләргә күченүенә китерә; авылларда яшәүчеләрен хөкүмәткә каршы күтәрелеш очрақлары һ.б. була.

Авылларда социаль-икътисади һәм ижтимагыи-сәяси вазгыятың кискенләшүе хакимиятләренә тоташ К.х.к. сәясәттен вақытлыча туктатуга, шу. авылны «коммунизацияләү»дән баш тартуға мәжбүр итә. 1930 ның 2 мартында И.В.Сталинның «Уңышлардан баш әйләнү» мәкаләсе басылып чыга. Анда К.х.к.не башкарганда ашыгу һәм ирекчелек принциплары б-н санлашмауның ярамаганлыгы, милли респ-каларда жирле шартларны исәпкә алу зарурлыгы турында әйтелә; Сталин «чиктән тыш бөгүләр» өчен жирле житақчеләренә гаепли, аларга Колхозларның үрнәк уставы тәкъдим ителә. ВКП(б) ҮКның «Колхозлашу хәрәкәтендә партия линиясен бозуларга каршы көрәш турында»гы 1930 ел 14 март карарынан соң, крәстияннәр күмәк хужалыклардан күпләп чыга башлайлар. Ашыгып оештырылган колхозлар тиз арада таркала. Соңрак ВКП(б) ҮКның дек. (1930) һәм июнь (1931) пленумнары карарлары нигезендә барлык милли респ-каларда һәм өлкәләрдә К.х.к.не уздыруның яңа сроклары билгеләнә. Татарстан массачыл К.х.к.не 1932 нең ахырына төгәлләү күздә тотылган төбәкләр төркеменә кертелә. 1930 ның көз-кышында ирексезлән К.х.к. кампаниясе яңа көчәя. Ул, башлыча, 1930 еллар ахырына төгәлләнә. 1937 нең июленә Татарстанда 417,8 мең крәстиян хужалыгы (91,4%) берләштергән 3847 колхоз исәпләнә; алар карамагында 5 млн. га (94,4%) чамасы чөчүлек жирләр була.

К.х.к. барышында жирләр, барлык төп житақчеләр чаралары, хезмәт берләштерелә; колхоз крәстияннәре милкендә торақ корылмалар, вак инвентарь, а.х. артеле Уставында каралган күләмдә продукт алу өчен үрчетелә торган терлек, алар файдалануында *шәхси ярдәмчә хужалык* алып бару өчен кечерәк мәйданлы утар кишәрләге (0,5 га га кадр) калдырыла. Колхозчы ударникларның 2 нче Бөтенсоюз съездында (1935 нең 17 февраленә) кабул ителгән а.х. артелең үрнәк уставы авылдагы яңа мөнәсәбәтләренә гомумиләштерә һәм закон рәвешендә раслый, колхоз строеның хокукый нигезләрен, колхозларда житақчеләргә һәм ижтимагыи тормышны оештыруның төп принципларын билгели. 1939 ның ахырына республикада 60 меңләп аерым хужалык исәпләнә. Уртача алганда, бер аерым хужалыкка 1,7 га сөрүлек жир туры килә. Республикада соңгы аерым хужалыклар 1950 елларда юкка чыга.

К.х.к. крәстияннәр хезмәтен, көнкүрешенә традицион шартларын һәм бөтен тор-

мыш рәвешен тамырдан үзгәртә. Колхоз строе Сов. дәүләтенә аграр сектордагы сәяси позицияләрен ныгыта, крәстияннәргә икътисади басым ясау өчен мөһим мөмкинлекләр тудыра. К.х.к. нәтижәсендә авылда *кулаклар* «изүче сыйныф» буларак бетерелә, акрынлап яңа социаль катлау (сыйныф) — колхоз крәстияннәре оеша. Авыл хужалыгында К.х.к. төп а.х. продуктларының зур күләмдә кимүенә, 1930 елларда республика халкын массачыл ачыкка, авылларда күп кенә матди һәм кеше югалтуларга һ.б.га китерә. Терлекчелек житақчеләргә зыян кичерә: 1928 ел б-н чагыштырганда атларның баш саны — 39% ка, мөгезле эре терлеккә — 39% ка, сарыклар һәм көзгәләр — 65% ка, дунгызлар 64% ка кими. 1929 — 40 га колхозларда бөртекле культураларның уртача уңышы 1 га дан 5–6,5 ц тәшкил итә (1914 кә кадәр — 1 га дан 7–7,5 ц). 1930–50 елларда, уртача алганда, һәр колхозга 4 мең сумпап ачкалата табышы 15–30% ка. 1930 елларда кыр эшләре ияләре турында механизацияләнгән (к. *Машина-трактор станциясе*).



«Красная звезда» колхозы икмәк тапшыра. 1930.

К.х.к. елларында барган процесслар жәмгыять тормышының күп кенә яклары б-н авыр яраклаша, каршылыкка керә. К.х.к. дөвәмында авыл жәмәгәтенә социаль структурасында, крәстияннәрнең тормыш һәм көнкүреш шартларында, аларның анында кискен үзгәрешләр барлыкка килә. 1932 дә катгыи паспорт системасы гамәлгә кертелү нәтижәсендә, колхозчылар, асылда, үз хужалыкларына беркетеләләр. Үрнәк уставта (1935) колхоздан ирекле чыгу мөмкинлеге каралмый. 1970 елларның 2 нче яртысында кадр гомуми жылыш карарынан башка колхоз эгъзаларының кулларына паспорт бирелми, шуңа күрә алар шөһәрләргә китеп эшли яки башка төрле хужалык эшчәнлегә б-н шөгильәнә алмыйлар. Нәтижәдә, колхоз крәстияннәренә чын асылы югалуга, хужалыкчыл һәм эшмәкәрлек инициативасы сүнүгә йөз тотә: крәстиян яшләрә шөһәрләрдә, «бөек төзелешләр»дә бергеп калырга омтылалар һ.б. Катлаулы тормыш шартлары, авыр хезмәт, демографик һәм миграцион процесслар аркасында респ-каның крәстиян халкы саны бертуктаусыз кими бара. Шул ук вақытта колхоз крәстияннәрен зур өлешә күмәк хужалыкларда хезмәт көннәрен (норма елга 200 хезмәт көне тәшкил итә) эшләнә тугтырырга тиеш булалар, нормалар үтәлмәгән очракта хакимиятләр утар яны кишәрлекләрен тартып

алу кебек һәм башка төрле адм., мәхкәмә-репрессия рәвешендәге чаралар кулланалар. Шулай ук авылларда агротехник һәм контора-идарә хезмәткәрләрен саны артуы күзәтелә, асылда, аларның составы республика халкының барлык социаль катлаулары вәкилләре хисабына тулылана.

К.х.к. динамикасы, авылның халык хужалыгы һәм социаль структурасы эволюциясе, колхоз крәстияннәренә көндәлек көнкүреш житәрлек дәрәжәдә өйрәнелмәгән. Татарстанда К.х.к. тарихы, башлыча, республикада кооперация төзелеше үсеше һәм авылның социаль-иқтисади торышының аерым яктары яктарында төрле факторлар хөкөм сөрә. Хәзерге чор илебез тарихчылары һәм иқтисадчылары фикеренчә, К.х.к. аграр секторын зур үсешенә китерми (колхозларның 70–80% ы табышлы булмай, крәстияннәр, башлыча, шәхси ярдәмчә хужалыклар хисабына көн күрәләр), асылда, ул озак еллар давамында авылда крепостнойлык-жәмәгать калдыкларын саклай һәм авылдагы эшлекле хужалар (фермерлар) катлавын (төркем) юкка чыгара. Төрле иқтисади укладлар үсеше вакытында колхозлар, аерым *крәстиян (фермер) хужалыклары* б-н беррәттән, а.х. продукциясе житештерүдә билгеле бер роль уйнайлар. 1990 елларда, крәстиян (фермер) хужалыклары оешу чорында, Татарстан а.х.да күмәкләштерүне бетерү башлана. III. у. *Совхоз.*

Чыг.: Коллективизация сельского хозяйства Татарской АССР (1927–1937): Док. и материалы. К., 1968.

Әд.: Байрамов К.Л. Тракторные колонны и первая МТС в Татарии // Сб. науч. трудов Казан. мед. ин-та. 1957. Вып. 3; Харитонов П.М. Колхозный строй в Татарии и новый этап его развития. К., 1958; Устюжанин Е.И. Колхозное строительство в Татарии в начальный период индустриализации страны (1926–1928 гг.). К., 1959; Сельское хозяйство Татарии за 50 лет Советской власти. К., 1967; Ленинский кооперативный план и его осуществление в Татарии. К., 1970; Залов А.М. Социалистическое преобразование сельского хозяйства Татарии (1917–1937 гг.). К., 1974; Фролов Н. Коллективизация: помнить, чтобы не повторилось // Татарстан. 1993. № 9; Фомин Г. «Безумная жестокость при раскулачивании...» // Гасырлар авазы — Эхо веков. 1995. № 5; Шайдуллин Р.В. Крестьянские хозяйства Татарстана: проблемы и пути их развития в 1920–1928 гг. К., 2000.

Р.В.Шайдуллин.

КРӘСТИЯН ЭШЛӘРЭ ИДАРӘХАНӘЛӘРЭ (крәстиян эшләре буенча өяз идарәханәләре), адм. органнар. Казан губернасы өязләрендә 1874 елның 27 июнендә кабул ителгән «Крәстиян эшләре буенча жирле учреждениеләр төзелешендәге үзгәрешләр турында нигезләмә» буенча жәмәгать арадашчыларына һәм өяз жәмәгать жыеннарына алмашка оештырыла. Алпавытлар һәм крәстияннәр арасында жиргә нисбәтле мөнәсәбәтләргә, крәстиян үзидарәсе торышына күзәтчеклек итәләр, ш.и. власть старшиналарының вазифаларга керешүен раслайлар, власть һәм

авыл писарьларының вазифадан азат итәләр, власть идарәләрендәге вазифа затларга жәза бирәләр, авыл жәмәгәте һәм власть идарәләрен тикшерәләр һ.б. Идарәханә составына өяз дворянлары башлыгы (рәис), өяз исправникы, өяз земствосы идарәсе рәисе, шәрәфле жәмәгать судьясы һәм даими өгъза (һәр 3 ел саен өяздәге дворян-жирбиләүчеләр арасынан губерна земствосы жылышында сайланган ике кандидаттан эчкә эшләр министры тарафыннан билгеләнә) керә. К.э.и. өчен *Казан губернасының крәстиян эшләре кабулханәсе* апелляция инстанциясе була. Россия Эчкә эшләр министрлыгына буйсына. 1889 ның 12 июлендә кабул ителгән «Земство участок башлыклары турында нигезләмә» һәм Россия Дәүләт Советының император Александр III тарафыннан расланган 1891 ел 16 июнь карары нигезендә бетерелә, вазифалары *земство башлыкларына* тапшырыла.

Әд.: Государственность России: Государственные и церковные учреждения, сословные органы и органы местного самоуправления, единицы административно-территориального, церковного и ведомственного деления (конец XV века — февраль 1917 года): Словарь-справ. М., 2001. Кн. 4.

Е.Б.Долгов.

КРӘСТИЯННӘР, социаль катлау. «Крәстиян» («крестьянин») төшенчәсе (чыгышы б-н «христианин» сүзеннән) 14 йөздә барлыкка килә. 17 йөз ахырында — 18 йөз башында «крәстиян» атамасы Казан төбәгенә төп халкына, ш.и. татар игенчеләренә дә тарала.

Б.э.к. 1 нче меңьеллык уртасында — б.э. 1 нче меңьеллык башында Азелино, Ананыно, Городец, Имәнискә, Пьянобор һ.б. археол. культуралар халкының төп шөгильләре игенчелек, терлекчелек, балыкчылык, сунарчылык, авыл һөнәрчеләреннән гыйбарәт була (к. *Тимер засыр*). Идел бую Болгар дәүләте оешып житкәндә бышпа ачу һәм яткын жирләр калдыру пар системасы (ике һәм өч басулы чөчү әйләнәсе б-н) тарафыннан кырыккап чыгарыла. Болгарларда сөрүле игенчелек хөкөм сөрә, жигүле сөрү кораллары — авыр *сабан* һәм сука кулланыла. Гарәп саяхәтчесе Ибне Даһта (10 йөз) хәбәр иткәнчә, болгарлар борай, арпа, бодай, тары һ.б.ны игәләр. Палеоботаник тикшеренүләргә караганда, болгарларның агрикультурасында 15 тән артык төрдә культуралы үсемлекләр үстерелә, алар арасында йомшак бодай, арыш, тары, борай һәм арпа төп урынны биллиләр. Шулай ук көзге арыш, каты бодай, солы, караодай; кузаклылардан борчак һәм ясмык; майлы-жеспелләрдән житен, киндер; яшелчә культураларынан кишер, чөгендер, суган, сарымсак һ.б. игелә. Рус елъязмаларында болгарларның 1024, 1229 һ.б. елларда рус жирләренә икмәк китерүе турындагы хәбәрләр Идел бую Болгар дәүләтендә игенчелекнең кин үсеш алуын күрсәтә. Болгарлар хужалыгының тагын бер гаять мөһим тармагы — мөгезле эре һәм вак терлек (сыерлар, сарыклар, кәжәләр), атлар, кош-корт (тавыклар, үрдәкләр, казлар) үрчәтү. Болгар археол. ядкәрләрендә терлекчелек кирак-ярактары — авызыклар, тышаулар, ат кыргычлары, сыерларга һәм атларга тагыла торган кыңгыраулар

еш очрый. Кыңгыраулар һәм тышаулар мисалында көтүнең ирекле (көтүчесез) йөрүе исә бу очракта жирле фин-угор халыкларының терлекчелек традицияләре йогынтысы дип карала. Шулай ук далалардагы күчмә терлекчелек традицияләре (көтүдә сан яшанган мөгезле вак терлек өстенлек итү) яшәп килә, бу Идел бую Болгар дәүләтенә көньяк жирләре өчен аеруча хас була. Авылларда өйдә жеп эрләү һәм туку, агач һәм сөяк эшкәртү, чүлмәкчеләр, тимерчеләр, күн иләү таралыш ала. Тимерчеләр, мәгдәннән тимер эретеп алучылар, эркенчеләр, чүлмәкчеләр, кагыйдә буларак, аерым затлар кушуы буенча эшлиләр һәм шул ук вакытта игенчелек б-н дә шөгильләнәләр (к. *Әжмәр авыллыгы*).

Монгол яулары нәтижәсендә (к. *Идел бую Болгар дәүләтенә монгол яулары*) 13 йөзнен 2 нче яртысында акрынылап авыл халкының социаль-иқтисади хәле үзгәрә. Ирекле авыл жәмәгәте агъзалары Алтын Урдага ясақ түләү бәйләнгән элгәләр (к. *Урда салымы*), өлешчә әмирләр, даруга бәкләр һәм олыс бәкләре хакимияте астына күчәләр. Идел бую Болгар дәүләте Алтын Урданың аерым бер автономияле өлешенә (Болгар олысы) әверелә. Анда төрки, фин һәм угор төллә К. язмышында чагылыш тапкан катлаулы демографик процесслар бара. Урманлы далаларда яшәгән авыл халкының зур күпчелеге Казан алды төбәгенә, башлыча, элеккеге Болгар дәүләтенә төньяк-көнбатыш, төньяк-көнчыгыш терр-ясенә күчеп китә (к. *Колонияләштерү*). Урман массивлары һәм субүләрләр булган жирләре үзләштерү күләмле башлангыч хезмәт чыгымнарын таләп итә. К.нең Болгар олысының чиктәш көньяк һәм көньяк-көнчыгыш терр-ясенә күчүенә Алтын Урда, 16 йөз башында Кырым ханлары һәм нугайларның еш кабатланган һөжүмнәре аркасында катлаулана. Алтын Урда идарәчеләре һәм аксөякләр тарафыннан ирекле авыл жәмәгәте агъзаларының даими рәвештә ясақ түләргә дучар ителүе жирнең дәүләт (феодаллар) милкәне әверелүенә китерә (к. *Жир биләү, Жирдән файдалану*). Күп кенә галимнәр фикеренчә, дәүләтнең һәм жәмәгәтнең жир милкә бер-берсеннән аерым була. 13 йөз ахырында — 14 йөз башында авыл жирләрендә хан биләмәләре барлыкка килә һәм киңәй. Аларда бәйле халкының төрле категория вәкилләре, ш.и. а.х. хезмәте б-н шөгильләнүчеләр дә эшли. 14 йөзгә хан биләмәләре б-н беррәттән, феодал жирләре дә (*тарханлык, сөйүргаллар*) барлыкка килә.

13–16 йөзләрдә авыл халкының төп массасы ирекле була, алар чыганакарда «*ясаклылар*» атамасы б-н күрсәтелә. Бер үк вакытта бәйле һәм ярымбәйле игенчеләр (*кара халык*) категорияләре дә формалаша. 16 йөздән «кеше»ләр искә алына, аларның бер өлешен феодал аксөякләрнең утарында, ш.и. басуларда эшләгән халык төшкил итә. «Кеше»ләрдән тыш, феодал аксөякләр хужалыкларында сугышларда эсирлеккә төшерелгән, «жиргә ытыртылган» коллар да жир эшкәртү б-н шөгильләнә. Колларның күбесе игенчеләргә әверелү б-н «кеше», «эсир» атамалары ясақ бурычын барщина рәвешендә



Крәстияннәр мәкаләсенә. 1. Бөртекдәләрни кулдан чәчү. 1920 еллар фоторәсемә. Әлдәрмеш авылы (хәзерге Биектау р-ны); 2. Крәстиян йорты; 3. Крәстияннәреннәрнән көнкүреш һәм хужалык инвентаре; 4. Крәстиян йортының әчке күренеше; 5. Татар миче; 6. Савыт-саба киштәсе; 7. Ураклар, чалгы; 8. Агач кул тегәргән; 9. Он иләү кирәк-яраклары; 10. Бәрәңге кыргыч; 11. Агач киле; 12-13. Кисмәкләр; 14. Үрелгән юл сандыгы; 2-14. Г.Тукай музей (Сөгди йорты). Арча р-ны Яңа Кырлай авылы.

күчерү хисабына арта. Үзләренен хокукый статуслары буенча патша гаиләсе (удел) К.е алпавыт һәм дүүләт К.е арасындагы урынны биләләр һәм, «алпавыт крәстияннәре алпавытларга карата нинди мөнәсәбәттә булсалар, алар император гаиләсенә карата да шундый ук мөнәсәбәттә булалар». Патша гаиләсе (удел) К.е составына «государь» К.е (император милкендәге) һәм «коиюшенный»лар (император сараенны атлар тоту ведомствосына беркетелгәннәр) керә. 1857 дән губернәда 15,7 меңнән артык патша гаиләсе (удел) К.е исәпләнә.

18 йөздә — 19 йөзгә 1 нче яртысында Казан губернасында крепостной К.нең саны салымнар түләүче халыкның төрле төркемнәрен крепостной бәйләлеккә беркетү һәм авыл халыкның табигый ишәюе хисабына ир-атлар 45,8 мең кешедән (1760 еллар) 103 мең кешегә кадәр (1857) арта. Ләкин К.нең барлык катлаулары арасында Казан губернасында дүүләт К.е күпчелекне тәшкил итә (1857 елгы мәгълүматлар буенча 541781 ир-ат, ягъни барлык крәстиян халыкның 80% чамасы). Александр I заманында К.не хосусый затларга өлешү туктатыла, ләкин крепостной бәйләлеккә беркетүенә башка формалары саклана: 19 йөзгә 1 нче яртысында дүүләт милкендәге жирләренә күлпәп сату, аларны уделлар ведомствосына тапшыру һ.б. таралыш ала. 19 йөзгә 1 нче яртысында отставкадагы һәм *игенче солдатларга*, кош аулаучы крәстияннәргә, ямчыларга, 1860 тан лашманнарга дүүләт К.е статусы бирелә.

Игенчелек элеккечә К. өчен хужалык итүнең төп формасы булып кала. К. жирдән авыл жәмәгәте кысаларында файдаланалар, вакыт-вакыт жир кабат тигезләп бүленә. 1800 дән дүүләт К.е карамагында 3,4 млн. дис. чамасы жир, ягъни Казан губернасының барлык терр-ясенә яртысынан артык өлеше исәпләнә. Имана жириен майданы бергүктаусыз кими: 18 йөз ахырында ул, уртача алганда, жан башына (ир-атлар) 15 дис. чамасы, 19 йөзгә 1 нче яртысында 8 дис. тәшкил итә. Дүүләт К.нең төп өлеше казнага акчала-тар рента түли; бу түләү Петр I заманында ревизиядәге һәр жан башына елга 40 тиен туры килә, 19 йөзгә 1 нче яртысында оброк күләме 7 сум 50 тиеннән 10 сумга кадәр тирбәлә. Моннан тыш, К. жан башынан салым түлеләр һәм төрле бурычлар (рекрутлык, лашманлык, юл төзү, олаучлык, фатирга кергү һ.б.) үтиләр, земство ихтияжлары һәм жәмәгәт чыгымнары өчен акча кергеләр. Имана жирләренен майданы кимү һәм бурычларның артуы нәтижәсендә, 19 йөз башында дүүләт К.нең салымнары түлән бәтермәвенә үсә баруы ачыклана: 1797 дән Казан губернасы буенча түләнәп бетмәгән салымнар — 924470 сум, 1832 дән 3476640 сум тәшкил итә.

Крәстияннәр реформасын (1861) гамәлгә ашыру барышында К.нең ижтимагый-икътисади хәле үзгәрә. Реформа процессында алпавыт К.нең жир майданы 23,6% ка (327 мең дис.дән 249,1 мең дис.гә кадәр), патша гаиләсе (удел) К.неке 10,9% ка (69687 дис.дән 62048 дис. гә кадәр), дүүләт К.неке 36% ка

(4376,6 мең дис.дән 2801,2 дис.гә кадәр) кими; К.нең бу категорияләре буенча һәр жан башына (ир-атлар) уртача 2,7 дис., 3,9 дис. һәм 5,2 дис. имана жире туры килә. 1866 елгы реформа нәтижәсендә рус К.енә, рус булмаган авыл халкына караганда, жан башына зуррак имана жирләре бүлен бирелә: рус игенчеләренә ревизиядәге һәр жан башына уртача 6,4 дис., мордва һәм удмурт К.енә — 6 дис., татарларга 4,7 дис. имана жире бирелә. К., бигрәк тә татарлар, үз имана жирләрен арттыруның төрле юлларын эзләргә мәжбүр булалар. 1880 еллардагы мәгълүматлар буенча татар К.е арасында аз жирләләр: авыл жәмәгәтләре (ир-атларга жан башына 3 дис.гә кадәр) — 43,1%, хужалыклар — 43,5%, игенчеләр — 43,5%, рус К.е арасында аз жирле авыл жәмәгәтләре — 16,2%, чуашларда — 18,9%, мариларда 4,2% тәшкил итә.

Тимер юллар чөлтәре барлыкка килү, шәһәр халкының саны арту, Көнбатыш Европа базарларында а.х. продуктларына ихтыяж үсү крәстиян хужалыгының товарлыклыгы күтәрелүгә китерә. Реформа чорында К.нең хужалык эшчәнлегә шактый катлаулана, аларның а.х. продукциясе житештерүдә роле үсә. Төбәктә икмәкнең зур өлеше крәстиян хужалыклары тарафыннан житештерелә. 20 йөз башында игенчелек һәм терлекчелек тулай продукттын житештерүдә крәстиян хужалыкларының өлеше 90% тәшкил итә (бәяләр буенча). 20 йөз башына арыш, солы һәм бодайның чөчүлек жирләре зура. 1880—1910 елларда Казан губернасында арышның чөчүлек майданнары якынча 30% ка арта. К.нең имана жирләре майданының кечерәюе, әйләнәшкә кермәгән соңгы яткын һәм кысыр жирләренен юкка чыгуы, ужым арышы чөчүлек кишәрлеккә өч басу системасының тагын да кинрәк таралуы бу процессның төп сәбәбе була. Сабан ашыклары арасында солы чөчүлекләре зур урын били (мәс., 1900 дән — барлык чөчүлек майданнарының 28,8% ы). 1870 елларда солы б-н бергә карабодай да сабан ашыгы буларак игелә, ләкин 20 йөз башында, бодай, солы һәм тары чөчүлекләре б-н чагыштырганда, аның чөчүлек майданнары кими. 20 йөздә борай чөчүлекләре барлык чөчүлек майданнарының 5,6% ын гына тәшкил итә. Крәстиян хужалыклары башлыча арыш, борай һәм карабодайга ихтыяж кичерә. Бәрәңге киң таралыш алмый. 1891—1900 дән бәрәңге итү һәр жан башына 0,27 чирек, ә ашык 2,77 чирек туры килә. 1861—1900 дән К.дә ашык уңышы һәр дис.дән уртача 32 пот, алпавытларда 37 пот тәшкил итә. Бу елларда крәстиян ашыгының уңышы 29% ка кадәр күтәрелә. 1913 гә чөчүлек майданнар структурасында бөртекчеләр — 96,5%, техник культуралар — 1,6%, терлек азыгы культуралары — 0,3%, бәрәңге — 1,5%, яшелчә культуралары 0,04% тәшкил итә. Беренче бөтендөнья сугышы һәм Гражданныр сугышы елларында бәрәңге кырлары майданы 29,3 мең дис.дән 53,8 мең дис.гә кадәр арта.

Терлекчелек элеккечә үк крәстиян хужалыгында икенче урынны били. 1883 тән Казан губернасында авылларда яшәгән 1 мең кешегә 218,7 баш ат, 187,7 баш мөгезле эре тер-

лек туры килә. 1903—08 дән умарталыкларның һәм умарта ояларының саны 4,2 меңнән һәм 93,7 меңнән 6,8 меңгә һәм 131,8 меңгә кадәр арта.

19 йөзгә 2 нче яртысынан К.нең а.х. инвентаренда сизелерлек үзгәрешләр күзәтелә. 20 йөз башында Казан губернасы авылларында 53 меңнән артык тимер сабан, 10 мең жылгәргеч һәм сортларга аеру жайланмасы, 1 меңнән артык суктыргыч һәм ургыч исәпләнә. Яна игенчелек техникасының төп өлеше (60% тан артыгы) авыл буржуазиясе кулында туллана, урта хәлле хужалыкларда ул 32% чамасы була, ярлы хужалыкларда 7% тан артмый. Ярлылар һәм урта хәллеләрен зур өлеше примитив техника куллана: 100 сөрү коралына 17 авыр сабан, 75 сука, 6 косуля (суканың бер төре), 2 сабан туры килә (басуларның 17% ы — авыр сабан, 75% ы — сука, 8% ы косуля б-н эшкәртелә).

Капиталистик мөнәсәбәтләренен тиз үсеше крәстиян халкында житештерүгә игенчелек б-н бәйлә булмаган тармакларына тартылу процессын көчәйтә. 1857—97 дән Казан губернасының К. секторында а.х. житештерүчеләре исәбе 94% тан 84,7% ка кадәр кими. 1880 еллар уртасында Казан губернасында игенчелек б-н бәйлә булмаган 23 кәсеп б-н 20 мең кеше шөгьльләнгән, шулардан 16,3 мең кеше өйләрендә эшли. Шу ул вакытта авылдагы вак эшмәкәрләренен 60% ы имана жире б-н бәйлә була. Моннан тыш, реформа барган чорда читкә китеп эшләрүче К. шактый күбәя (сатылган паспортларның уртача еллык исәбе буенча): аларның саны 15,2 мең кешедән (1861—70) 147,8 мең кешегә кадәр (1891—1900) арта. 1913 тән читкә китеп кәсеп итү б-н 228317 кеше шөгьльләнгән. Читкә китеп эшләгән а.х. эшчеләренен зоньонлык уртача хезмәт хакы 10 сумнан 25 сумга кадәр тирбәлә, ләкин аларның өйләренә алып кайткан акчалары 10—15 сумнан артмый.

К.нең жир күләме буенча катлауларга аерулы аларның барлык күрсәткечләре буенча бүленүенә китерә. Бай тормышлы К. (к. *Кулаклар*) милкендә чөчүлек жирләр, атлар, терлекләр, инвентарь, камилләштерелгән машиналар һ.б. күбрәк була. 1880 елларда Казан губернасында руслар арасында ярлы К. һәм батрактар төркеменә авыл халкының 39,7% ы, урта хәллеләргә — 48,7% ы, авыл буржуазиясе төркеменә 12% ы керә; татар авылларында бу нисбәт — 56,8%, 37,9% һәм 5,3%. Катлауларга бүленү К.нең төрле төркемнәрендә сан ягынан үзгәрешләргә генә түгел, авылның тормыш рәвешендә дә чагыла. Ярлылар хезмәт итү өлкәләрен киңәйтәргә мәжбүр булалар: төрле кәсеп б-н шөгьльләнгәнләр, акча эшләргә ялланалар, шәһәрләргә китәләр. Бай хужалыкларда жир, машиналар, ашламалар сатып алына, игенчелек системалары үзгәртелә, яллы хезмәт куллану киңәйтелә. Авылда батрактар саны бергүктаусыз арта, эшче көчләр чамасыз күбәя (бу хәл барлык эшчеләргә карата 36,6% тәшкил итә). Урта хәллеләр һәм ярлылар, башлыча, хужалыкларның күп булуы хисабына, товарлыклы икмәкнең якынча өчтән бер өлешен житештереләр, жыелган икмәкнең нибары

10–15% ын ғына саталар, 85–90% ын үзләре куллалар. К.нең каглауларга аерулуына салым системасы да жирлек тудыра, чөнки салымнар керемнәр буенча түгел, ир-атларның жан башыннан чыгып билгеләнә. Ярлы К. салымнарны тулысынча түләрлек хәлдә булмыйлар, бу түләрләр буенча бурычларның бертуктаусыз артуында күренә. 1875 елга К.нең салымнар буенча түләп бетермәгән бурычлары 451,8 мең сум, 1882 елга — 2801,1 мең сум, 1891 елга 8405,8 мең сум күләмдә исәпләнә. Азык-төлек эжәтләрен дә кертеп, авыл халкының барлык салым бурычлары 10977,4 мең сумга жыела. Шул ук вакытта К.нең ярлылануы дәвам итә. Казан губернасында крәстиян хужалыкларының 30% тан артык өлешендә атлар булмый, аларның 30–50% ы, а.х. б-н шөгылләнүгә кармастан, үз ихтияжларын тәмин итә алмый. К.нең аянычлы хәле крәстиян фетнәләренә төп сәбәбәнә әверелә. 1861–1900 да Казан губернасында 263 крәстиян кузгалышы, ш.и. 117 — рус, 75 — татар, 19 чуаш К.е чуалышлары була. Элеккеге алпавыт (64,5%) һәм патша гаиләсе (удел) (34,9%) К.е аларда аеруча актив катнаша. 1861 елгы крәстиян реформасыннан соң кузгалышларның иң зур ташкыны булып уза (к. *Бизнә крәстияннәре кузгалышы*). Ашлык уңмау, салым бурычларының артуы, икмәккә баялар төшкәннән соң, тормыш шартларының каглаулануы, салым изүенен көчәюе 1870 еллар ахырында — 90 елларда К. активлыгы үсүенә китерә. Бигрәк тә татар К.е активлык күрсәтә (к. 1878–79 дагы *татар крәстияннәре кузгалышы*, 1892–94, 1896–97 дегә *татарларның баш күтәрүләре*), алар үзләрен милли һәм дини яктан кыерсыткан күрсәтмәләренә гәмәлдән чыгаруны таләп итәләр. Рус булмаган халыклары системалы рәвештә руслаштыру, туган телнең ролен түбәнсетү, милли горейф-гадәтләргә кимсетүләр мөнәсәбәт татар К.нең күчүенәренә (өлешчә чит илгә китүгә дә) сәбәп була (к. *Мөһажирләр хәрәкәте*). Шулай да төп таләпләр сыйфатында К. салымнарны һәм йөкләмәләренә киметүне (46,2%) һәм имана жирләр артыруны (11%) алга куялар; алар ш.у. патша чиновникларының башбаштыкларына каршы чыгалар (30%). Крәстиян чуалышларының 37% ы диярлек хәрби командалар жәлеп итеп бастырыла.

Беренче ботендонья сугышы елларында Казан хәрби округынан армиягә 290 меңнән артык кеше, башлыча, К. чакырыла. Сугыш чорында крәстиян хужалыкларында продуктив һәм эш терлекләренә баш саны, а.х. культураларының (бигрәк тә бодайның һәм техник үсемлекләренң) чөчүлек майданнары кими, аларның уңдырышлыгы түбәнәя, крәстиян инвентаренә бер өлеше яраксыз хәлгә килә. Сумың инфляциясе, икмәк баяларенә тиз үсүе, иң кирәкле сәнәгат товарларына баяларенә тагын да тизрәк күтәрелүе нәтижәсендә К.нең хәле авырая. Бай тормышлы крәстияннәрдә һәм алпавытларда икмәк сатуга кызыксыну булмый, алар икмәкнең зур запасларын үз кулларында тоталар һәм натуралата алмашуга өстенлек бирәләр. 1916 да патша хөкүмәте Казан губернасында икмәк-

кә тотрыклы баялар урнаштырырга, армияне икмәк б-н тәмин итү өчен 1917 нең 1 гыйнварынан *продразвёрстаны* гәмәлгә кертергә омтыла. 1916 ел ахырында — 1917 ел башында шәһәрләргә икмәк китерү кими. Аның зур өлешен спекулянтлар сатып ала, алар, баялар үсүеннән файдаланып, зур байлык туллайлар. Барлык өязләрдәге ярлы хужалыкларга да икмәк житми. Терлекчелек продуктлары, шикәр, үсемлек мае житештерү мäsьälәсе тагын да кискенрәк тора. 1917 елгы Февр. рев-циясеннән соң Вахытлы хөкүмәт барлык жирләрдә дә диярлек продразвёрстка кертергә һәм азык-төлеккә ныклы баялар билгеләргә тырыша, тик аның бу омтылышы нәтижәсез төгәлләнә.

Окт. рев-циясе жиңгәннән соң, большевиклар һәм эсерларның «жир» һәм «жирне социальләштерү» турындагы декретларын гәмәлгә ашыру барышында, хосусый жирбилүчелек бетерелә, барлык жир биләмәләре яңа социаль нигездә яңадан бүленә. К.гә өстәмә рәвештә 714 мең дис. чамасы алпавыт, кабинетлар, удел жирләре һ.б. биләмәләр бирелә. Жан башына исәпләнгән имана жире 10,4% ка (1,47 дис.дән 1,64 дис.гә кадәр) арта. Ул русларда — 1,89 дис., татарларда — 1,52 дис., милли азчылык вәкилләрендә (мариларда, удмуртларда, чуашларда һ.б.да) 1,51 дис. тәшкил итә. 1918 дә азык-төлек диктатурасы урнаштырыла (к. *«Хәрби коммунизм»*). «Артык икмәкләр» яшерен һәм икмәкне «яшерен» базарда саткан («капчыкчылык») К.гә карата репрессия чаралары кулланыла. 1918 нән август-сентябрдә шәһәр б-н авыл арасында мәжбүри товар алмашу кертелә, ләкин ул, сәнәгат товарлары житмәү аркасында, сизелерлек нәтижәләр бирми. 1919 ның гыйнварында продразвёрстка гәмәлгә керә. Авылда «жирне социальләштерү» декретын тормышка ашыру барышында хужалык итүгән яңа формалары — күмәк хужалыклар оештырыла (к. *Колхоз, Авыл хужалыгы коммунасы, Совхоз, Жирне бергәләп эшкәртү ширкәте*). 1920 елга чөчүлек майданнар — 22% ка (2,2 млн. дис.дән 1,71 дис.гә кадәр); арыш уңышы — 2,5, солыныкы — 2,1, карабодай уңышы — 2,7, ашлыкның гомуми жыемы 4,3 тапкыр, атларның баш саны (1917–21 дегә мәгълүматлар буенча) — 41% ка (586 меңнән 346 мең башка кадәр), мөгезле эре терлекке 48,7% ка (742 меңнән 389 мең башка кадәр) кими.

1920 еллар башында, К.нең имана жирләре майданының кискен кимүе сәбәпле, дөләт тарафыннан һәр крәстиян хужалыгы өчен чөлчәк культуралар күрсәтелгән мәжбүри чөчү планы билгеләү юлы б-н мәсьälәнә жайга салу омтылышы була. Моңың өчен чөчүлек ком-тлары (посевкомнар) һәм К.нең орлык материалын тулуга жәмәгат пунктлары оештырыла. Ләкин дөләттен а.х. житештерүенә тыкшынуы К. һәм сов. хөкүмәте арасында каршылыкларның кискенләшүенә генә китерә. Казан губернасында 30 лап эре крәстиян чуалышлары булып уза (к. *Арча ягы крәстияннәре кузгалышы*, *«Сәнәкчеләр» фетнәсе*). 1921 нең мартында ил хөкүмәте «хәрби коммунизм» сәясәтенен нигезсез булуын та-

ный һәм *яңа иктисади сәясәтне* (нәп) гәмәлгә кертә. 1920 еллар башындагы начар табигать-климат шартлары крәстиян хужалыкларында хөкөм сөргән иктисади вазгыятне һәм азык-төлек мәсьälәсен тагын да каглауландыра (к. *Ачылык* (1921–22)). 1924 төн игенчелек продукциясен житештерү темплары акрынлап үсә башлый (1923 тә икмәкнең гомуми жыемын 100% дип исәпләгәндә, 1925 тә ул — 306% ка, 1926 да 426% ка кадәр арта).

Крәстиян хужалыгында элеккечә үк арыш, солы, бодай, арпа, карабодай, борай һ.б. традицион культуралар булып кала. Арыш һәм солы бөртекле культуралар чөчүлекләренә яртгысында күбрәк өлешен били. 1927–28 дә сабан ашлыгы чөчүлекләрендә бөртекләр — 76%, бүлбелеләр һәм тамыразыклар — 10%, үләннәр — 9,5%, техник культуралар 4,5% тәшкил итә. Татар К.нең чөчүлекләр структурасында, русларныкы б-н чагыштырганда, беркадәр үзгәчәлек күзәтелә. 1925 тә Татарстанда татар К.нең сабан ашлык чөчүлекләрендә солы (% ларда) — 41,9, рус К.нең — 25,8, бодай, әлегә нисбәттә — 7,3 һәм 10,1, арпа — 1,38 һәм 10,1, карабодай — 12,9 һәм 17,7, борай — 6,2 һәм 5,1, борчак — 6,3 һәм 6, ясмык — 5,3 һәм 3,9, житен — 1,5 һәм 3,8, киндер 0,9 һәм 1,2 били. 1920 елларның 2 нче яртгысында Татарстанда, уртача алганда, һәр дисетиндән 30–40 пот икмәк жыела.

1920 елларда дөләт органнары тарафыннан крәстиян хужалыкларында терлекләренң токымнарын яхшырту буенча эш башкарыла. 1927 гә Татарстанда 274 дөләт каплату пункты исәпләнә, 1922–27 дә аларда К.нең 60 меңләп сыеры каплатыла. К. терлекләре токымнарын яхшырту өчен Бестужев, Холмогор һәм Ярославль токымлы үгезләр файдаланыла. Ләкин атсыз һәм сыерсыз хужалыклар күп була (мәс., 1924 тә 43,9% — атсыз, 49,0% — бер атлы, 6,2% — ике атлы, 31,1% — сыерсыз, 58,7% — бер сыерлы, 9,5% — ике сыерлы, 0,5% күп сыерлы хужалыклар исәпләнә). Хәтта крәстиян хужалыкларын массачыл рәвештә күмәкләштерү башлангыч алдыннан да К.не терлекләр б-н тәмин итүдә моһим үзгәрешләр күзәтелми. 1927 дә крәстиян хужалыкларының 35% тан артыгының салымнар түләргә хәлләреннән килми, шуңа күрә алар салымнардан азат ителә. Авыл хужалыгының түбән керемле булуы һәм үсешенә артта калуы, чагыштырмача һәм абс. аз жирлек К. арасында *эшсезлек* артуга китерә. ТАССР мөгълүматлары буенча, 1926–27 дә авылларда 213 меңләп шартлы эшсез исәпләнә, ягъни К.нең 34% ының даими эше булмый.

К.нең күпчелеге туфрак эшкәртүдә, уңышны урып-жыюда элеккечә сука, сабан, чалгы, урак һәм чабагач куллана; ләкин крәстиян хужалыгы бу хезмәт коралларына да еш кына кытлык кичерә. 1926 да 100 га чөчүлек майданга уртача 9,07 сабан туры килә. Мәсәлән, 1925 нән азында К. арасында уздырылган сорашу мөгълүматлары буенча, крәстиян хужалыкларының 51,5% ы — үз милекләрендә, 42,9% ы — арендаланган, 5,6% ы катнаш милектәге а.х. инвентареннан файдаланганнар. Бер үк вакытта, 1920 елларда, совхозларда һәм колхозларда ғына түгел, өлеш-

чә крәстиян хужалыкларында да суктыргычлар, жылгәргечләр, ургычлар, сортларга аеру машиналары, талкылар, печән кысыкчылар, салам турагычлар һ.б. катлаулы а.х. машиналары кулланыла, аларның күбесе алпавытлардан һәм кулаклардан тартып алына. Катлаулы машиналар арасында ургычлар, жылгәргечләр һәм сортларга аеру машиналары өстенлек итә (мәс., 1920 дә крәстиян хужалыкларында 2738 ургыч, 18675 жылгәргеч һәм сортларга аеру машинасы була). Татарстан а.х.нда тракторлар кулланыла башлый (1928 дә паркта 135 трактор исәпләнә). Бу техниканың зур өлеше совхозларда һәм колхозларда игенчелек эшләрендә файдаланыла. Крәстиян хужалыкларының техник базасы шактый примитив була, эшләренң 90% ы чамасы кул көче б-н башкарыла. К.нең шактый өлеше гади а.х. инвентар куллана. Мөселән, Буа кантонында крәстиян хужалыкларында 34673 сука, 1907 косуля һәм сабан, 15173 авыр сабан исәпләнә.

1920 елларда авылларда хужалык итүенә яңа формалары — колхозлар һәм совхозлар үсеш ала. Бу хужалык берләшмәләре, башлыча, ярлы, өлешчә урта хәлле хужалыклар жирлегендә оештырыла. 1927 дә Татарстанда 397 күмәк хужалык, ш.и. 15 коммуна, 145 артель, 199 а.х. һәм 38 посёлок ширкәте исәпләнә. 1928–29 да кооперативлар секторында 49,4 мең *га* жир һәм 6,2 мең баш ат була. 1928 дә колхозлар секторы барлык крәстиян хужалыкларының 0,5% ын колачлый (ш.у.к. *Крәстиян хужалыкларын күмәкләштерү*). 1920 еллар ахырында Татарстанда 123 совхоз булып, алар биләгән жирләр республикадагы барлык чөчүлек мөйданнарының 0,25% ын тәшкил итә. 1928–29 да дөүләт секторында 10,3 мең *га* жир һәм 1,6 мең баш ат исәпләнә. Үзләренң икътисади күрсәткечләре буенча колхозлар һәм совхозлар крәстиян хужалыкларынан әллә ни аерылмыйлар.

1920–30 елларда авылларда күлпәп дөньяви мәктәпләр, наданлыкны бетерү пунктлары, клублар, уку өйләре һ.б. мәдәни-массачыл һәм мәгариф учреждениеләре ачыла башлый. 1928/29 уку елында Татарстанда 2504 мәктәп эшләнә, аларда 181300 бала, ш.и. 91882 татар, 75862 рус һәм 13556 башка милләт балалары укый. Мәктәпләренң 80% чамасы авыл жирләрендә эшләнә. Ләкин К.нең белемчелек дәрәжәсен күтәрү процессы акрын бара. 1926 да үткәрелгән халык санын алу мәгълүматлары буенча, наданнар исәбәндә 565 мең кешедән (15 яшьтән 50 яшькә кадәр) 1926/27 уку елында — 18,7 мең, 1927/28 дә — 22 мең, 1928/29 да 50 мең кеше укырга-язарга өйрәнә. 1927/28 уку елында 658 пункт эшләнә, аларда житлеккән яштәгә 22002 кеше укый. 1928 дә Татарстанда 501 уку өе хезмәт күрсәтә. 1920 еллар уртасына авыл жирендә татар К.е акчасына 800 дән артык мөселман дини мәктәпләре ачыла, аларга 30 меңнән артык шәкерт йөри. 1930 елларда наданлыкны бетерү хәрәкәте барышында 800 меңнән артык крәстиян укып чыга. 1940 еллар башына К. арасында грамоталылык 80% чамасы тәшкил итә (ш.у. к. *Культура революциясе*). 1926 ел ахырына крәстиян хужалыклары төп күрсәт-

кечләр буенча 1917 дәгә дәрәжәгә якынлаша. 1917 дәгә а.х. күрсәткечләрен 100% дип исәпләгәндә, торгызу чоры нәтижәләре түбәндәгә мәгълүматлар б-н билгеләнә: чөчүлек мөйданнар — 93,4%, атларның баш саны — 68,6%, мөгезле эре терлекләр — 97,5%, сарыклар — 76,7%, дуңгызлар 91,8% тәшкил итә. 1928–29 да гомуми чөчүлек мөйданы 2546,05 мең *га* (ш.и. крәстияннар секторында — 2486,3 мең *га*), атлар 535 мең баш (ш.и. крәстияннәрдә — 527 мең чамасы) исәпләнә.

1927–28 дәгә һәм 1928–29 дагы икмәк эзерләү кампанияләре вакытында гадәттән тыш чаралар гамәлгә кертелү һәм нәп принципларынан баш тарту нәтижәсендә аграр секторда гаять үзенчәлекле вазгыять урнаша. Хужалыкны камилләштерүгә, а.х. инвентарен һәм терлекләренң продуктивлыгын арттыруга юнәлтелгән һәртерле омтылыш кулаклар исәбәнә кертелүдән курку аркасында туктала. Салым түләүләрен жыю һәм а.х. продукциясен тартып алу буенча үткәрелгән гадәттән тыш гамәлләр К.не сыйныф буларак бетерү чарасына әверелә башлый. Икмәк эзерләү буенча каттый йөкләмәләр кертелгәннән соң, хәлле хужалыкларны бетерү тагын да киңрәк колач ала (к. *Кулакларны йорт-жирләреннән куу*). Бу сәясәтнең драматик дәвамы К. язмышындагы кискен борылышка — аларның хужалыкларын ирексезләп күмәкләштерүгә кайтып кала. 1920 еллар ахырында — 1930 еллар башында барлык крәстиян хужалыклары да диярлек (аларның гомуми исәбе 520 меңнән арта) күмәк хужалыкларга берләштерелә, аларның төп эш башкару кораллары (ш.и. жир) жәмәгәтләштерелә һәм колхозларның бүленмәс фондына әверелә. Крәстиян хужалыкларын күмәкләштерү барышында крәстиян терлекләренң баш саны — 207,3 мең башка (23,5%), ш.и. сьерларныкы — 137,9 меңгә (29,6%), дуңгызларныкы — 186,9 меңгә (56,1%), сарыклар һәм кәжәләрнеке — 2001,3 меңгә (3 тапкырга), атларныкы (1934 ел мәгълүматлары буенча) — 340,3 меңгә (37,5%), ш.и. эш атларының баш саны 275,9 меңгә (23,2%) кими. 1930 елларның 2 нче яртысында Татарстанда 70857 аерым крәстиян хужалыгы булып, алар файдалануында 107428 *га* сөрүлек жирләр исәпләнә. Бу чорда жирдән файдалануның аерым хужалыкка туры килгән ургача район нормасы 1,7 *га* чамасы тәшкил итә. 1950 еллар башында барлык аерым крәстиян хужалыклары бетерелә. 1932 дә илдә паспорт системасы гамәлгә кертелү б-н, колхоз К.нең зур өлеше 1970 елларның 2 нче яртысына кадәр колхозларга беркетелә. Колхозның гомуми жылышы рөхсәтенән башка К.гә паспортлар бирелми, шуңа күрә алар шәһәрдә эшкә урнаша алмыйлар. Ләкин сталинчыл житәкчелек, икътисади зарурияттан чыгып, колхоз К.енә һәм совхоз эшчеләренә шахси ярдәмчә хужалыклар тотарга рөхсәт бирергә мәжбүр була, бу хужалыклар озак еллар дәвамында крәстиян көнүрешенә күпгасырлык традицияләрен саклаучы ролен башкаларлар.

1990 елларда, базар мөнәсәбәтләре урнашуы нәтижәсендә ТРда, колхозларны һәм совхозларны үзгәртеп кору б-н бергә, аерым *крәсти-*

ян (фермер) хужалыклары үсеше очен сәясәт-хокукый һәм социаль-икътисади шартлар тудырыла башлый. Ш.у. к. *Авыл хужалыгы*.

Чыг.: Труды статической экспедиции, снаряжённой в 1883 году Казанским земством. К., 1884; Казанская губерния в сельскохозяйственном отношении по сведениям, полученным от корреспондентов за 1885 год. К., 1885. Вып. 5; Материалы для исследования промыслов населения Казанской губернии. К., 1887; Общий свод данных хозяйственно-статистического исследования Казанской губернии. Часть экономической. К., 1896; Казанская губерния в сельскохозяйственном отношении за 1907 год. К., 1909.

Әд.: Попов И.П. О движении крестьянского скотоводства Казанской губернии. К., 1858; шулу к. Породы домашних животных и птиц. СПб., 1909; Вечеслав Н. Экономический быт крестьян Казанской губернии // Тр. Казан. губернского стат. комитета. 1870. Вып. 1; Энгельсгардт А.П. Очерк крестьянского хозяйства в Казанской и других средневоложских губерниях. К., 1892; Обзор кустарных занятий в Казанской губернии. К., 1896; Воробьев Н.И. Казанские татары (этнографическое исследование материальной культуры дооктябрьского периода). К., 1953; Ермолаев В.М., Шараф Р.Ш., Хасанов М.А. Очерки по экономической географии Татарской Республики. К., 1931; Климов И.М. Образование и развитие Татарской АССР (1920–1926). К., 1960; Бусыгин Е.П. Русское сельское население Среднего Поволжья. К., 1966; Халиков А.Х. Древняя история Среднего Поволжья. М., 1969; Литвин А.Л. Крестьянство Среднего Поволжья в годы гражданской войны. К., 1972; Алишев С.Х. Татары Среднего Поволжья в Пугачёвском восстании. К., 1973; Залилов А.М. Социалистическое преобразование сельского хозяйства в Татарии (1917–1937 гг.). К., 1974; Петренко А.Г. Древнее и средневековое животноводство Поволжья и Урала (середина XIX — начало XX в.). К., 1995; Хайруллин Р.Р. Управление государственной деревней в Казанской губернии в конце XVIII — первой трети XIX вв. К., 2002; Шайдуллин Р.В. Крестьянство Татарстана: экономический и общественно-политический аспекты (1920–1929). К., 2004.

Р.В.Шайдуллин.

КРӘСТИЯННӘР ЖИР БАНКЫНЫҢ КАЗАН БҮЛЕГЕ, 1886 елда жирне залогка сату хисабына крәстияннәренә озак вакытка ссудалар б-н кредитлау очен оештырыла. Төп максаты 1861 елгы реформаны алга таба жәелдерү, крәстияннәренң жирсезлеген һәм аз жирлелеген бетерү була. Эре жирбиләүчеләр һәм крәстияннәр арасында жир сату-сатып алу вакытында арадашчы ролен башкара. Казан һәм Вятка губерналары терр-яләрәндә эшчәнлек алып бара. 1895 нең 27 ноябрәндә кабул ителгән Устав банка һәм аның бүлекләренә киләчәктә крәстияннәргә сату очен үз капиталлары хисабына жир сатып алу хокукы бирә. 1906 ел 3 ноябрь Фарманы б-н жирне чикләүсез күләмдә сатып алу һәм әйләнешкә заклад кагазьләре чыгару рөхсәт ителә. Казан бүлеге карамагында 684 мең дис. жир була (1906). 1906–15 та бүлек тарафыннан 49138 дис. жир сатыла, анын арадашчылыгы аша крәстияннәр 110127 дис. жир сатып алалар. 1917 нең декабрәндә национализацияләнгән.

КРӘСТИЯННӘР КУЗГАЛЫШЫ (1670–71), Россияда казаклар, крепостной крәстияннәр, посад кешеләренә хөкүмәткә каршы Идел буге халыклары (татарлар, чуашлар, марилар, мордвалар һ.б.) да катнашкан хәрәкәте. Донны һәм Идел буен колачлы. 17 йөзнең 2 нче яртысында крепостной изүнең көчәюе, социаль каршылыкларның кискенләшүе нәтижәсе булып тора. С.Т.Разин, В.Р.Ус, Ф.Шелудяк житәкчеләгән оештырыла. 1667–69 да Разин ярлы казаклар һәм качак крәстияннәр отряды б-н Каспий яр буендагы шәһәрләргә талау походлары («за зипунами») оештыра. 1670 нең язында Разин гаскәре Иделгә юнәлгән. Май–июньдә баш күтәрүчеләр Царицын, Әстерхан шәһәрләрен ала. Августта Саратов, Самара шәһәрләре Разин ягына күчә. Сентябрьдә Разин гаскәре Семберне камап ала. Татарлар хәрәкәте Идел буендагы башка халыклар хәрәкәте б-н бер үк вакытта башлана. Алар баш күтәрүчеләргә килеп кушылар һәм разинчыларның күп кең сугышларда катнашалар. 1670 нең сентябрдә Сембер һәм Зоя өязләренә баш күтәргән татарлары башкалар б-н бергә Алатырь шәһәрәнен һәм өязенә аларны «бөлдөрү өчен» барырга жыеналар. Чыганакарда Сембер һәм Корсун тирәләрендә хәрәкәт итүче казаклар, татарлар, чуашлар һәм мордвалардан торган 6 мең кеше турында мәгълүматлар бар. 1670 нең 19 сентябрдә татарлар Саранск шәһәрәнен алу да катнашалар. Соңрак Саранскидан Арзамас шәһәрәнен штурмлауга руслар, татарлар һәм мордвалардан торган отряд юнәлгән; Арзамас анында сугышкан 15 мең баш күтәрүченең берничә меңе татарлар була. 1670 нең 20–27 сентябрдә баш күтәргән татарлар кеңәз Ю.Н.Баяринскийның Сембергә ярдәм өчен жиберелеп, камалуда калган гаскәрләрен Колангы авылы, Карлы елгасы, Корысадак дигән татар һәм Поклоуш исемле мордва авыллары анында тоткарлылар. Семберне штурмлауда Зоя морзалары һәм татарлары катнаша. Цивильск шәһәрә янында төрле өязләрдән жыелган татарлар катнашындагы баш күтәрүчеләр отряды хәрәкәт итә (житәкчеләре арасында — Зоя татары Алмакай, морза Күлдәбәков). Керенск һәм Козьмодемьянск шәһәрләрен яулаган баш күтәрүчеләр арасында да татарлар була. Хөкүмәт отрядларына каршы Темников һәм Кадам татарлары сугыша. Разин тарафдарлары кузгалыш файдасына актив агитация алып бара. Баш күтәрүчеләр, өндәмәләр жибереп, халыкны үзләренә кушылырга чакыралар. Х.Карачурин язган шундый өндәмәләренә берсе Казан һәм Казан өязе татарларына жиберелә. Баш күтәрүчеләренә мөселман руханиларының бер өлеше яклы. Болын ягында грамоталарны аркадашлары б-н *Иштирәк абыз* тарата. Ул морзаларны, татарларны һәм чуашларны Разинны якларга чакыра. 1670 нең октябрдә Разин гаскәре Сембер тирәсендә жинелүгә дучар була. Разин казаклар төркеме б-н Донга эйленеп кайта. 1671 нең апрелдә ул кулга алына, июньдә Мәскәүдә жазалап үтерелә. Казан губернасының Цивильск, Чабаксар һәм Ядрин өязләре баш күтәрүчеләре 1671 нең башына кадәр көрәшнә

дәвам итәләр. 1670 нең ноябрь-декабрдә хөкүмәт гаскәрләре разинчылар тарафыннан яуланган Идел буге шәһәрләрен анадан үз кулларына ала. 1671 нең ноябрдә хөкүмәт гаскәрләре Әстерханга яулый. Кузгалыш бастырыла.

Чыг.: Крестьянская война под предводительством Степана Разина: Сб. док-ов: В 4 т. М., 1957–76.

Әд.: Порфирьев С.И. Разинщина в Казанском крае. К., 1916; Фирсов Н.Н. Разинщина как социологическое явление народной жизни. М., 1920; шу ул у к. Разин и разинщина. Пугачёв и пугачёвщина. К., 1930; Губайдуллин Г.С. Несколько слов об участии татар в народных движениях XVII века // Вестн. Науч. об-ва Татароведения. 1930. № 9–10; Степанов И.В. Крестьянская война под предводительством Степана Разина в Среднем Поволжье // Уч. зап. Ленингр. ун-та. 1956. Вып. 24; Алишев С.Х. Тернистый путь борьбы за свободу (Социальная и национально-освободительная борьба татарского народа. II половина XVI–XIX вв.). К., 1999.

И.Р.Вәлиуллин.

КРӘСТИЯННӘР КУЗГАЛЫШЫ (1773–75), Урал буен, Урал арьягы, Урта һәм Түбән Идел буен колачлы. Феодал-крепостной, милли һәм дини изүнең көчәюе аркасында килеп чыга. Жаек казаклары, Урал заводларында эшләрүчеләр, Идел буге һәм Урал буге халыклары (татарлар, башкортлар, марилар, мордвалар һ.б.) катнаша. 1773 елның 17 сентябрдә Оренбург губернасында император Петр III исемненән эш итүче Дон казагы Е.И.Пугачёв житәкчеләгән Жаек казаклары чыгышы б-н башлана. 1773 нең 18 сентябрдә баш күтәрүчеләр отряды Жаек шәһәрчегенә якына, ләкин Пугачёв, артиллериясе булмау сәбәпле, аны штурмлауга бармый. Ул Оренбург шәһәрәненә юнәлгән, анда бару юлында берничә калганы яулап ала. 1 октябрдә Пугачёв *Каргалы бистәсенә* керә, анда татар полкы оештырыла; аның командиры М.Алиев була. 5 октябрдә баш күтәрүчеләренә 2500 кешелек отряды (аларның 600 дән артыгы татарлар) Оренбургны ала. Ноябрьдә кузгалышта катнашучылар генерал В.А.Кар һәм полковник П.М.Чернышёв житәкчеләгән хөкүмәт гаскәрләрен тар-мар итәләр. Пугачёвның халыкка ирек бирү, салымнардан азат итү, дин иреге, жир бирү һ.б. манифест һәм фәрманнары, шу. беренче жинүләре баш күтәрү хәрәкәтенә географиясе киңәюгә китерә. Уфа (И.Н.Зарубин), Екатеринбург (И.Н.Белобородов), Чиләбе (И.Н.Грязнов), Самара (И.Ф.Арапов), Көңгер, Красноуфимск (И.Кузнецов, Салават Юлаев) шәһәрләре, шу. Жаек шәһәрчеге (М.П.Толкачёв) тирәсендә кузгалыш уяклары кабынып китә. Кайбер мәгълүматлар буенча, К.к.да Уфа провинциясендә яшәүче 34 мең һәм Казан губернасынан 50 меңнән артык татар катнаша. К.к. барышында татарлар арасынан Пугачёвның көрәштәшләре һәм отряд житәкчеләре аерылып чыга — С.Сәетов (Пугачёвның Хәрби коллегиясе ағзасы), Б.Канкаев, К.Усаев, Г.Аитов, И.Әхмәтов һ.б. Казан губернасында Оренбург тирәсеннән килгән аерым баш күтәрүчеләр отрядларынан тыш (мәс., 1773 нең ноябрдә — Казан өязенә Бого-

родское һәм Языково авылларында) жирле отрядлар оештырыла. Аларның иң күпсанлысы (3 меңгә якын кеше) — Казан–Арча–Мамадыш төбәгендә хәрәкәт иткән М.Гомаров отряды. Ижевск һәм Воткинск э-дларына беркетелүчеләрдән торган икенче зур отрядны (1700 ләп кеше) А.Носков житәкли. А.Сомов, И.Богданов (Казан өязе), Й.Енгальцев (Казан губернасының көньяк төбәкләре), М.Мостафин һәм А.Уразмәтов (Бөгелмә төбәге) отрядлары хәрәкәт итә. Крәстияннәр хакимияте урнашкан Тирсә волостендә баш күтәрүчеләр житәкчеләренә берсе Ә.Сөләймәнов була. Крәстияннәренә бер өлеше кузгалышта катнашучылар сафына ирекле рәвештә кушыла, башкалары исә Пугачёв боевыгы, баш күтәрүчеләр хакимиятләре һәм учреждениеләре күрсәтмәләре нигезендә («...башкортмы, мишәрме, татармы, русмы, һәркайсына... һәр ике йорттан берәр кешегә хезмәт итәргә...» һ.б.) мәжбүри хезмәткә чакырыла. 1773 нең декабрь—1774 нең гыйнварында баш күтәрүдә катнашучылар «полковник» К.Моратов һәм Сяфин житәкчеләгән Минзәләне, Н.Әсанов һәм А.Асеев кул астында Зәйнә, К.Ишмәтов, Ш.Якупов, Н.Алексеев, Ш.Тәуфиков һ.б. житәкчеләгән Алабуганы камап ала. 1774 нең 15 гыйнварында Н.Әсанов һәм А.Асеев отрядлары сойлашучулар нәтижәсендә шәһәргә сугышсыз гына килеп керә. Әмма алдагы көннәрдә полковник Ю.Бибииков житәкчеләгән гаскәрләр тарафыннан баш күтәрүчеләр тар-мар ителә, 22 татар авылы буйсындырыла, Зирекле һәм Тоба авыллары яндырыла. 1774 нең гыйнвар ахырында полковник Ю.Бибииков гаскәрләре Минзәлә тирәсенә килеп жита. Хәлиткеч сугыш Пьяный Бор авылы анында була, анда 400 гә якын пугачёвчы үтерелә. Хөкүмәт гаскәрләре киткәннән соң, баш күтәрүчеләр Минзәләне кабат камыйлар, камалыш 1774 нең мартына кадәр дәвам итә. Баш күтәрүдә катнашучылар Алабуга тирәсендә шу. жинелүгә дучар булалар, 200 ләп кешене югалталар. Баш күтәрүчеләр хәрәкәтенә алга таба көчәюе Пугачёвның Казанга явы б-н бойле. 1774 нең июнендә ул Усыны яулай, Кама аша чыгып, Әгержегә килеп жита. Алабуга, Мамадыш һәм Арчаны үтәп, 11 июльдә Пугачёв Казанга якынлаша. 12 июльдә баш күтәрүчеләр Казанны штурмлайлар. Сугыш барышында алар шәһәрне кулга төшерәләр, әмма Кремльне ала алмыйлар. 12 июль кичендә Арча кырында Пугачёв һәм подполковник И.И.Михельсон корпусы гаскәрләре арасында сугыш булып уза. 15 июльдәге бәрелештә баш күтәрүчеләр жинелүгә дучар була (к. *Казан өчен сугыш*): 2 меңнән артык кеше үтерелә һәм 5 меңләп кеше әсирлеккә эләгә; Пугачёв гаскәре калдыклары б-н Иделнең уң ярына чыга. Пугачёвның төп көчләре чигенгәннән соң, Б.Канкаев (1774 нең июль ахырына кадәр), У.Тимеров һ.б. баш күтәрүчеләр башлыкларының отрядлары хәрәкәтне дәвам иттерә. 1774 нең 25 августында Пугачёв подполковник И.И.Михельсон корпусы тарафыннан Черный Яр тирәсендә төп тар-мар ителә. Жи-

нелүдән соң меңләгән баш күтәрүчеләр каты жәзәгә тартыла.

Әд.: Г у б а й д у л л и н Г.С. Участие татар в пугачёвщине // Новый Восток. 1925. Кн. 1; шу л у к. Пугачёвщина и татары // Изв. об-ща обследо- вания и изучения Азербайджана. 1927. № 4; Крестьянская война в России в 1773–1775 гг.: Восстание Пугачёва: В 3 т. Л., 1961–70; Алишев С.Х. Татари Среднего Поволжья в пугачёвском восстании. К., 1973; шу л у к. Тернистый путь борьбы за свободу (Социальная и национально-освободительная борьба татарского народа. II половина XVI–XIX вв.). К., 1999.

И.Р.Вәлиуллин.

КРЕДИТАРТЕЛЬСОЮЗ, к. Казан төбәге кредит кооперативлары берлеге.

КРЕЙЗЕР Яков Григорьевич (4.11.1905, Воронеж ш. — 29.11.1969, Мәскәү), армия генералы (1962), Сов. Союзы Герое (22.7.1941). Воронеж пехота мәктәбен (1923), «Выс-

трел» югары офицерлар курсларын (Мәскәү, 1931), Югары хәрби академиянен тизләтелгән курсын (Мәскәү, 1942), К.Е.Ворошилов исем. Югары хәрби академия каршындагы Югары академик курсларны (Мәскәү, 1949) тәмамлай. 1921 елдан Кызыл Армиядә. 1923–41 дә укчы подразделениеләр һәм частьләр, дивизия б-н житәкчелек итә, Казан пехота уч-шесендә эшли. 1941 нең июненнән Бөек Ватан сугышы фронтларында; 1 нче мотоукучы дивизия командиры (20 нче армиянен Көнбатыш фронты). 1941 нең июлендә Белоруссиянен Борисов, Орша шәһәрләрендәге оборона сугышларында батырлык күрсәтә; Сов. Союзы Герое исеменә лаек булган беренче совет хәрби башлыкларыннан. 1943 нең августыннан 51 нче армия, сугыштан соң 45 нче армия, Көнъяк-Урал, Байкал аръягы, Урал,

Я.Г.Крейзер.



Ерак Көнчыгыш хәрби округлары гаскәрләре б-н житәкчелек итә. 1963 тән «Выстрел» курслары башлыгы, 1969 дан СССР Оборона министрлыгының ген. инспекторлар төркемендә. 1962–66 да СССР ЮС депутаты. Биш Ленин ордены, дүрт Кызыл Байрак, 1 нче һәм 2 нче дәрәжә Суворов, 1 нче дәрә-

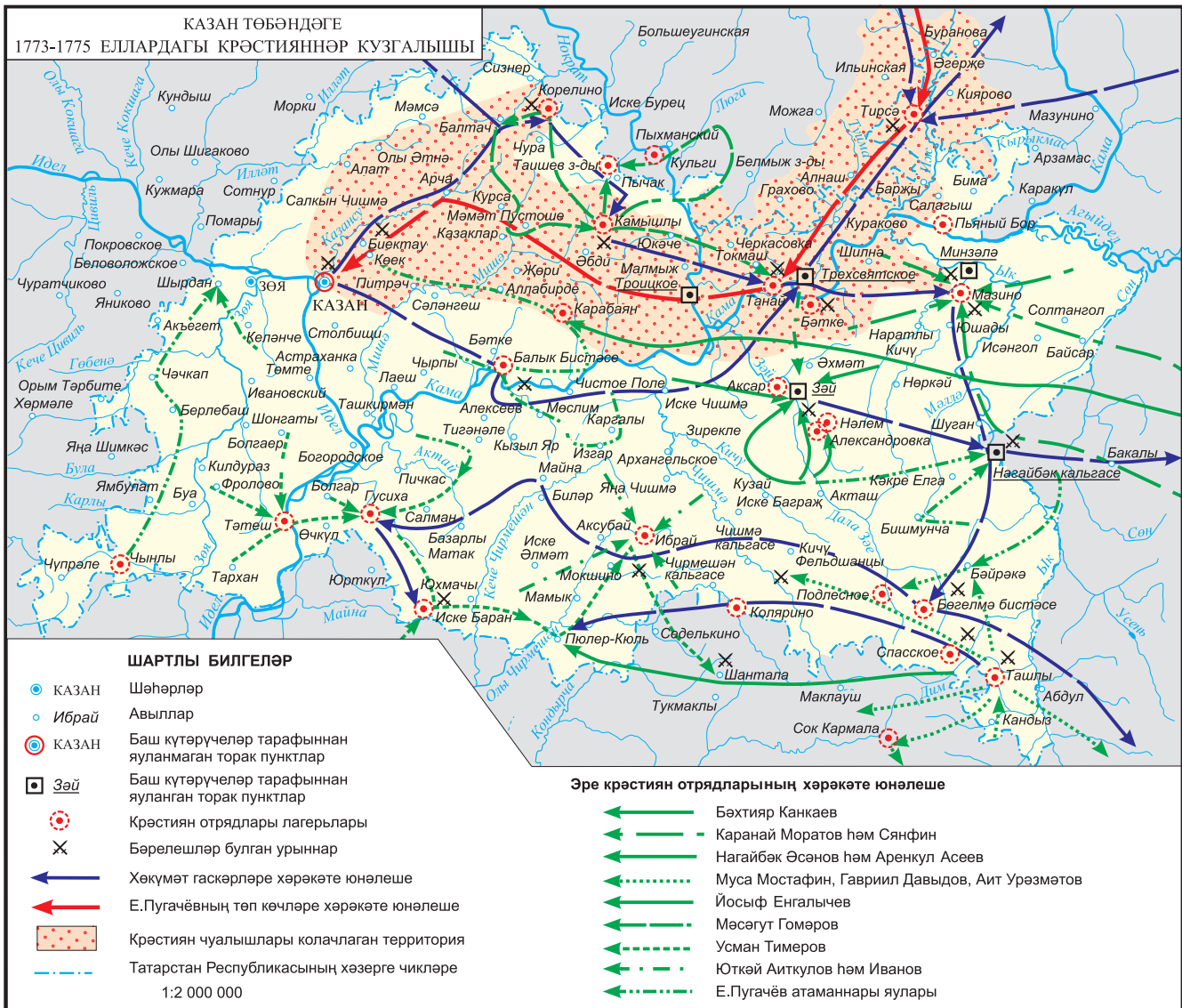

С.Х. Алишевның "Урта Идел татарлары Пугачёв кузгалышында" ("Татары Среднего Поволжья в пугачёвском восстании". К., 1973) китабы буенча төзелде.

жә Кутузов, 1 нче дәрәжә Богдан Хмельницкий орденнары һәм медаллар б-н бүләкләнә.

Әд.: Батырлар китабы — Книга Героев. К., 2000; Гринько А.И., Улаев Г.Ф. Богатыри земли Воронежской. Воронеж, 1965; Герои Советского Союза — наши земляки. К., 1984. Кн. 2; Навечно в сердце народном. Минск, 1984; Герои Советского Союза: Краткий биограф. словарь. М., 1987. Т. 1.

КРЕЛЛЕНБЕРГ Генрих Иванович (1829, Лифляндия губ. Перново ш. — 1898, Казан), педагог. Перново шәһәрндә пед. ин-тын тәмамлаганнан соң (1851), Казандагы Беренче ир балалар гимназиясендә латин теле укыта, 1856 елдан инспектор, 1861–96 да директор. Бер үк вакытта, 1884–96 да Родионованың затлы нәсел кыз балалар ин-тында инспектор. 1861–62 дә Мәгариф министрлыгы карары б-н Көнбатыш Европа илләрендә командировкада була, аның хисаплары гимназиягә яңа уставын төзөгәндә мөһим роль уйный.

Әд.: Владимир В.В. Историческая записка о Первой Казанской гимназии: В 3 ч. К., 1867–68; Горталов Н.К. Памятная книжка Императорской Первой гимназии на 1897/1898 уч.г. К., 1897.

Е.В.Лукаков.

КРЕМЛЁВ Анатолий Николаевич (1859, Казан — 1919, Петроград), хокук белгече, язучы. 1880 елда Казан ун-тының юридик ф-тын тәмамлый. 1880 елларда Казанда мировой судья булып эшли, 1890 елларда — Петербуртта антлы ышанычлы. 1917 дән соң Петроградта Эшче һәм солдат депутатларының район советы әгъзасы. У.Шекспир, А.С.Пушкин, Н.В.Гоголь ижатлары буенча брошюралар; тәржемә мәсьәләләренә, рус-инглиз әдәби баглаушыларына караган мәкаләләр; «Сайланма шигырьләр» («Избранные стихотворения», 1887), «Иске һәм Яңа Дөнья жырлары» («Песни Старого и Нового Света», СПб., 1910) исемле шигыри хыянтлыктар, тәржемәләр, пьесалар авторы.

З.А.Старицына.

КРЕМЛЁВ Николай Александрович (11.7.1833, Тобол губ. Төмән округы — 12.4.1910, Казан), хокук белгече, гражданлык хокукы д-ры (1868), яшерен советник (1906). Сәүдәгәрләр нәселенән. Казан ун-тын тәмамлый (1855). 1856–57 елларда Казан уку-укыту округы попечителе канцеляриясендә өстәл башлыгы ярдәмчесе. 1857–62 дә Казандагы Беренче һәм Икенче ир балалар гимназияләрендә укытучы. Бер үк вакытта, 1858–90 да (бүленеп), Казан ун-тында: 1861–67 дә адъюнкт, 1867–68 дә доцент, 1868–83 тә ординар проф., 1885 тән Рим хокукы кафедрасының атказ. профессоры; 1876–83 тә юридик ф-т деканы, 1872–76, 1885–89 да ректор. 1879–81 дә Родионованың затлы нәсел кыз балалар ин-тында сыйныфлар инспекторы (Казан). 1883–85 тә Демидов юридик лицее директоры (Ярославль ш.). 1890 нан Юстиция министрлыгы каршында консультация бүлгә әгъзасы һәм 1909 га кадәр Петербург ун-тының Рим хокукы каф. приват-доценты, 1875–76 да Халык мәгарифе министрлыгы каршында 1863 елгы университет уставы яңадан карау комиссиясе әгъзасы. Хезмәтләре Рим хосусый хокукына, милеккә хужа булу һәм аны сату-алу мәсьәләләренә карый. Казан игенчелек колониялә-

ре һәм һөнәрчелек приютлары жәмгыятенә оештыручы-әгъзасы (1872) һәм рәисе (1872–81). Казан ун-ты каршындагы Юридик жәмгыятенә оештыручы әгъзасы (1879) һәм рәисе (1879–81). Казан ун-ты каршындагы Археология, тарих һәм этнография жәмгыятенә хакыйкый (1886), Казан ун-тының шәрәфле әгъзасы (1891).

Хезм.: Кученио о праве добросовестного владения на плоды. К., 1866; Сепарация как способ приобретения собственности добросовестным владельцем по классическому римскому праву. К., 1868.

Әд.: Биографический словарь профессоров и преподавателей Императорского Казанского университета (1804–1904). К., 1904. Ч. 2; Дормидонтов Г.Ф. Речь, сказанная на похоронах ... Н.А.Кремлёва. К., 1910; Нольде А.Э. Н.А.Кремлёв: Некролог // Журн. М-ва нар. просвещения. Новая сер. 1911. Ч. 31; Казанский университет (1804–1904): Библиограф. словарь. К., 2002. Т. 1.

Е.Б.Долгов.

КРЕМНИЙЛЫ СҮҮСЕМНӨР (Bacillariophyta), түбән төзелешле үсемлекләр бүлгә, 300 ыругка караган 20 меңга якын хәзерге һәм казылма төрләре билгеле. ТР территориясендә К.с. ыругларының түбәндәге вәкилләре киң таралган: гомфонема (Gomphonema), табеллария (Tabellaria), диатома (Diatoma), мелозира (Melosira), синедра (Synedra), ропалодия (Rhopalodia) һ.б. Төчә сулыктар планктонны һәм бентосы составына кергән өлешләр су үсемлекләрендә, сазлык өлкеләрендә һәм мүк түмгәкләрендә, ташларда, туфракта һәм аның өслегендә яшиләр. Бер күзәнәклек микроскопик (4–1000 мкм) организмнар ялгыз яки төрле типтагы колонияләргә тулланып яши: чылбыр, жеп, тасма, йолдызчык, куакчык яки лайлалы элләләр. Күзәнәк протопластан тора, ул исә панцирь-кремнезёмлы тышча б-н әйләндереп алынган, панцирь берсе өстенә икенчесе салына торган 2 капкачтан тора. Целлюлоза тышчасы юк. Хлоропластлар төсләренә интенсивлыгына, аларның зурлыгы төрлечә булуга һәм сүүсемнәрнең яшәү рәвешенә бәйле: планктон төрләрдә алар — алтынсымансары, вак, диск формасында; төптөгә һәм субстратка беркетелгәннәрдә — эре, пластинкасыман, кара көрән төстә. Тышкы тирәлек б-н матдәлә алмашы панцирь стеналарындагы тишемнәр аша бара. К.с.дә фотосинтез процессы вакытында запас матдәлә: май, валютин туллана. Туенуы күбесенчә автотроф. Еш кына күзәнәкләрнең ике өлешкә вегетатив бүленүе б-н үрчи. Органик матдәләр чыганагы буларак, алар даими азык базасы һәм күп кенә организмнар өчен азык чылбырында беренчел звено булып тора. Корыган вакытта, бактерияләр һәм иң түбән төзелешлеләренчә туенуы өчен кирәк булган детрит һәм әрүчән органик матдәләренә зур күләмдә бирә. К.с. умырткасыз хайваннар һәм



Н.А.Кремлёв.

күп кенә балык маймычлары өчен азык булып тора. К.с. панцирьларының кремний токомнары утырмалары: диатомитлар һәм трепеллар барлыкка килгән.

Әд.: Жизнь растений. М., 1977. Т. 3.

КРЕПОСТНОЙЛЫК ХОКУКЫ (крепостнойлык), крәстияннәрнең феодаль бәйлелек формасы, аларны жиргә беркетү, феодаль адм. һәм мәхкәмә хакимиятенә буйсындыру. 13–15 йөзләрдә феодаль бәйлелек мөнәсәбәтләре крәстияннәрнең күп өлешенә тарала, ләкин К.х. ул вакытта әле зур үсеш алмый. 15 йөз уртасыннан крәстияннәрнең кайбер категорияләре өчен феодаль бәйлелектән чыгу чикләнә; ул Юрий көнә (27 ноябрь) кадәр һәм аннан соңгы икешәр атна арасындагы вакыт б-н билгеләнә. Гомумдүләт нормасы буларак, яшәгән өчен салым (пожилое, ягъни крәстиян утарынын файдаланган өчен хужа файдасына жьем) күләмен тәгаенләгән 1497 елгы Судебник (Мәскәүгә бөек кенәзе Иван III заманында кабул ителә) б-н беркетелә. Патша Иван IV нең 1550 елгы Судебнигы б-н бу салымның күләме арттырыла һәм, бәйлелектән чыгуның вакыты кыскартылып, ул Юрий көнә б-н генә чикләнә. 16 йөзгә 2 нче яртысында тыюлы еллар (крәстияннәрнең бәйлелектән чыгуының вакыты тыю) һәм билгеләнгән еллар (качак крәстияннәрне эзләү вакыты) турындагы фәрманнар чыга. К.х. 1649 елгы Кануннар мәжмугасы б-н (патша Алексей Михайлович заманында) тәмам ныгытыла. 17–18 йөзләрдә дөвәмиңдә феодаль крәстиян шәхесенә карага хокуклары арта, тора-бара крепостнойлар гражданлык хокукларының һәм шәхси ирекләренә барысын да диярлек югалталар. 17 йөзгә 1 нче яртысында жирбиләүчеләр ихтыярына буйсынымаган крәстияннәргә тән жазасы бирү кертелә. 1741 дән алпавыт крәстияннәре патшага ант бирүдән читләштерелә, бу дворяннарның крепостнойларны милеккә әверелдерүне монополияләштерүгә китерә. 18 йөзгә 2 нче яртысында алпавытларга ошамаган утар кешеләрен һәм крәстияннәрне Себергә (1760), катрга эшләренә сөрү (1765), төрмәләргә ябу (1775), балаларны ата-аналарынан аеру (1760) хокукы турындагы фәрманнар чыгарыла. Крепостнойны үтергән очракта алпавыт жавап тотмый яки кечерәк кенә жәзага тартыла (мәс., 1831 дә Тәтеш алпавыты А.В.Страхов биләмәсендә газанлаулардан 4 кеше үл, ләкин ул жәзага тартылмый). Крәстияннәр К.х.на каршы көрәшләре, баш күтәрәләр, крәстиян сугышлары башлыктар (к. Крәстияннәр кузгалышы (1670–71), Батырша хәрәкәте, Крәстияннәр кузгалышы (1773–75)). 18 йөздә К.х. илнең житештерүчә көчләре үсешендә төп тоткарлык факторына әверелә, мәдәни һәм социаль алгарышка комачаулай. К.х.н чикләү һәм бетеру турындагы проектлар эшләнә башлый. 1803 тә кабул ителгән «Ирекле игенчеләр турындагы закон нигезендә крәстияннәрнең азанлы өлешенә беркәдәр ирек бирелә. Крепостной крәстияннәр төп өч төркемгә бүленә: 1) алпавытныкылар (к. Алпавыт крәстияннәре), 2) төрле ведомстволар карамагындагылар (посессион крәс-

тияннар), 3) хосусый заводларга һәм фабрикаларга беркетелгәннәр (*Казна эшенә беркетелгән крәстияннәр*). Алпавыт крәстияннәри алапавыт жирендә урнаштырылган крәстияннәргә һәм жирләре булмаган утар кешеләренә аерыла.

Казан төбәгендә К.х. 16 йөзнен 2 нче ыргысыннан, Казан ханлыгын Рус дәүләте яулап алганнан соң (1552), тыюлы еллар һәм билгеләнгән еллар турындагы фәрманнар нигезендә формалаша башлый. Казан губернасында крәстияннәр 1765 тә — 45800 кеше (губернадагы авыл халкының



Кияугә бирү өчен 40 сумга сатылган крәстиян кызы Анисия Борисовна исеменә язылган таныкнамә. ТР Милли музей.

17,4%ы), 1835 тә — 96219 ир-ат (14% чамасы), 1857 дә — 212851 кеше (103088 ир-ат, шулардан 7846 сы утар кешесе; 109763 хатын-кыз, шулардан 8097 се утар кешесе) исәпләнә. Алпавыт жирбиләүчеләге, башлыча, кара туфраклы ыязләрдә таралыш ала; 1857 дә: Лаеш өязендә — 58990 крәстиян (шулардан 4789 ы — утар кешесе), Спас өязендә — 28331 (1768), Зөя өязендә — 25126 (1221), Казан өязендә — 19782 (1830), Тәтеш өязендә — 14694 (910), Цивильск өязендә — 4588 (729), Мамадыш өязендә — 2144 (201), Ядрин өязендә — 2038 (65), Царёвококшайск өязендә 760 кеше (42 крәстиян) алпавытларга бәйлә була. Утар кешеләре саны буенча 1857 дә Казан губернасы Россиядә 27 нче урынны били. Казан губернасындагы барлык жирләрнең 3353169 дисәтинәсеннән 831784 дис. (24,8%) алпавытлар милкендә була, шуның 310900 дисәтинәсеннән крәстияннәр файдалана, алпавытлар карамагында 454850 дис. (шунның 59,4%ын — 211405 дис. урманнар һәм 194754 дис. сөрүлек жирләр тәшкил итә) исәпләнә. Гадәттә, крәстияннәренә имана

жирләре башка крәстиян төркемнәренекенә караганда кечерек була: уртача алганда, губерна буенча алар ревизияләрдә теркәлгән жан башына 3 дис. чамасы туры килә (Зөя өязендә — 3,73 дис.гә кадәр, Спас өязендә — 3,09 дис., Казан өязендә — 2,91 дис., Тәтеш өязендә — 2,8 дис., Лаеш, Чистай һәм Мамадыш өязләрендә — 2,2 дән 2,4 дис.гә кадәр). 1800–61 еллар арасында имана жирләренә майданы 2 ташкырдан да күбрәккә кими. Казан губернасы алпавытларының күпчелеген вак биләмәләләр тәшкил итә. 19 йөзнен 1 нче ыргысында эре биләмәләләр (500 һәм аннан да күбрәк крәстияннәргә хужа булучылар) 907 алпавыттан 9 гына кеше була, алар арасында алпавытлар Болховскийлар, *Молоствовлар*, Сахаровлар, Толстойлар аерылып тора (1000 нән 4000 гә кадәр крәстияннәр). Казан алпавытларының зур өлеше 100 гә кадәр санда крәстиян били (588 алпавыт). Губернадагы крәстияннәренң күпчелеге барщина йөкләмәсен үти (86% чамасы); барщина үсә бара һәм 19 йөздә ул атнаның 4–5 коенә житә. 18 йөзнен 1 нче ыргысында алпавыт крәстияннәреннән жан башыннан 74 тиен, 18 йөз ахырында 6 сум чамасы, 19 йөз уртасында 15 сум салым алына. Оброк түләүчеләр: Казан өязендә — 77%, Зөя өязендә — 71%, Тәтеш өязендә — 17,3%, Чистай өязендә — 16,4%, Лаеш өязендә — 7,63%, Спас өязендә — 2,7%, Мамадыш өязендә — 0,47%. Капиталистик мөнәсәбәтләр үсешә нәтижәсендә Казан губернасында мануфактуралар барлыкка килә, 18 йөздә аларда, башлыча, крәстиян крәстияннәр эшли. 18 йөздә Казанда крәстияннәр хезмәтеннән файдаланган иң эре пр-тиеләр — Адмиралтейство һәм Постау мануфактурасы. Кайбер алпавытлар үз утарларында ук производство оештыралар, мәс., поташ з-дларының барысы да диярлек алпавытлар милкендә була, гадәттә, аларның һәрберсендә 5–7 кеше эшли. 1812 дә Казанның 137 пр-тиесендәгә 4732 эшченең 1457 се крәстияннәрдән була (30,84%), 1857 дә губернада заводларга 1597 крәстиян беркетелә. К.х. *Крәстиян реформасы* (1861) б-н бетерелә, ләкин аның алпавыт жирбиләүчеләге, алпавытка эшләү кебек калдыклары Россиядә 1917 гә кадәр, аралашкан басу, община (авыл жәмәгәте) һ.б. 1930 елларга кадәр саклана.

Әд.: Т р о й н и ц к и й А. Крепостное население России по 10-й народной переписи. СПб., 1861; С е л о в с к и й В.И. Крестьянский вопрос в России в XVIII и первой половине XIX в.: В 2 т. СПб., 1888; Ч е р н ы ш ё в Е.И. Татария в период разложения крепостного строя // Материалы по истории Татарии. К., 1948. Вып. 1; Г р е к о в Б.Д. Крестьяне на Руси с древнейших времен до XVII в.: В 2 кн. М., 1952–54; История Татарской АССР (с древнейших времён до наших дней). К., 1968; С м ы к о в Ю.И. Крестьяне Среднего Поволжья в период капитализма (социально-экономическое исследование). М., 1984.

Л.М.Айнетдинова.

КРЕСТНИКОВО авылы, Югары Ослан р-нында, Югары Ослан авылынан 37 км көньяк-көнбатыштарак, Сөлчә елгасы буенда. 2010 елда 210 кеше (руслар) яши. Халкының төп шөгыле — кырчылык, мөгезле эре

терлек асрау, бакчачылык. Тулы булмаган урта мәктәп. 1565–67 еллардан Кече Пустошь Кайлеп исеме б-н билгеле. Ревизиягә кадәр чыганаclarда Рус Кайлепы буларак телгә алына. 1861 елгы реформага кадәр халкы алпавыт крәстияннәре катлавына керә, игенчелек, терлекчелек, тегүчелек б-н шөгыльләнә. 20 йөз башында земство мәктәбе (1912 дә ачыла), жил һәм су тегермәне, 2 вак-төякләр кибете эшли. Бу чорда авыл жәмәгатенә имана жире 451 дис. тәшкил итә. 1920 гә кадәр Казан губернасының Зөя өязе Ивановка волостенда, 1920 дән ТАССРның Зөя кантонында. 1927 нең 14 февраленнан — Тәмте, 1931 нең 20 октябреннән — Югары Ослан, 1935 нең 10 февраленнән — Тәмте, 1958 нең 16 июленнән — Югары Ослан, 1963 нең 1 февраленнән — Яшел Үзән, 1965 нең 12 гыйнварыннан Югары Ослан р-нында. Халык саны: 1782 дә — 140 ир-ат; 1859 да — 275, 1897 дә — 294, 1908 дә — 361, 1920 дә — 385, 1926 да — 285, 1938 дә — 357, 1949 да — 430, 1958 дә — 248, 1970 тә — 286, 1979 да — 250, 1989 да — 228, 2002 дә — 204 кеше.

Әд.: Верхний Услон: край родной, навек любимый. К., 2001.

КРЕСТОВНИКОВЛАР, Мәскәү һәм Казан сәүдәгәрләре, эшмәкәрләр. Чыгышлары б-н крәстияннәрдән. 18 йөз уртасыннан Переяславль сәүдәгәрләре. Сәүдәгәрләр династиясен нигезләүче булып 1 нче гильдия Переяславль сәүдәгәре **Козьма Васильевич** (1755–1814) исәпләнә. 1772 елда Мәскәүгә күчеп килә, рафинад-шикәр һәм буяу-агарту з-длары (Мәскәү), туку фабрикасы (Мәскәү губ., Мәскәү өязе Поляны а.) ача. 1812 елгы Ватан сугышы чорында Россия армиясе файдасына 50 мең сум акча күчәрә.

Аның балалары: **Александр** (1794–1850), **Ксенофонт** (1796–1832) һәм **Константин** (1796–1841), Мәскәү сәүдәгәрләре. 1831 дә «Бертуган А., К. һәм К. Крестовниковлар» сәүдә йорты (1849 дан «А.Крестовников кардәшләре б-н», 1851 дән «Бертуган Крестовниковлар һәм К») оештыралар. 1855 тә Казанда *Шәм-стеарин, сабын кайнату, глицирин житештерү һәм химия заводы*, 1859 да нигез капиталы 600 мең сум булган «Казан күн заводы пай ширкәте» эшли башлый. К. «Сәүдәгәрләрнең сәүдә биржасы»н (1866) һәм «Казанский биржевой листок» г-тасын (1869) ачуны башлап йөриләр. 1871 дә К.ның фирмасы 2 млн. сум нигез капиталы булган «Крестовниковларның фабрика-сәүдә пай ширкәте» булып акционерлаша.

Аның оныгы **Григорий Александрович** (10.1.1855, Мәскәү — 1918, шунда ук), сәнәгатче, жәмәгәт эшлеклесе, нәселдән килгән дворян (1910 нан). Мәскәү ун-тын төмамлы (1878). 1878–79 да Казан химия з-дында эшли, 1879–91 дә Мәскәү-Курск тимер юллары жәмгыятендә идарә эгъзасы. 1887 дән «Фабрика-сәүдә...» идарәсе директоры, 1890 еллар башыннан Мәскәү сәүдәгәрләр банкы башлыгы, советы рәисе (1903–17). 1892–94 тә Мәскәү биржа ком-ты старшинасы, 1905–15 тә рәисе. 1906–15 тә Дәүләт Советы эгъзасы. 1905 тә «Сәүдә-сәнәгат партия»сен оештыручыларның берсе була,

1906 дан «Унжиденче октябрь берлеге» партиясенен УК эгзасы.

Әд.: Семейная хроника Крестовниковых: В 3 кн. М., 1903–04; Отечественная история: Энцикл. М., 2000. Т. 3.

КРЕСТОВНИКОВЛАР ЗАВОДЫ БИНАЛАРЫ КОМПЛЕКСЫ, Казанда, 19 йөз — 20 йөз башы сәнәгать архит-расы ядкәре. Иске Татар бистәсе һәм Плэтән авылы янындагы Югары Кабан күленәң көнбатыш ярына урнашкан. 1855 елда нигез салына. *Шәм-стеарин, сабын кайнату, глицерин житештерү һәм химия заводы* башта зур турыпочмаклы ишегалдыннан, периметр буенча төзелгән бер һәм ике катлы кызыл кирпеч корпуслардан һәм ике бириккән жылыту системасы торбаларыннан тора. Аның терр-ясендә Крестовниковларның агачтан салынган ике катлы торак йорты була. Завод үсә, берничә тапкыр үзгәртеп корыла һәм 20 йөз башында технологик процесслар б-н бәйләнгән зур биналар комплексы барлыкка килә. Урамның кызыл сызыгы буенча бер-берсенә якын урнашкан ике һәм дүрт катлы корпуслар үсеп чыга, комплекстың топ фасадын тәшкил итүче капка һәм кирпеч койма корып куела. Сузынкы ике катлы корпус ишегалды ягынан уксыман һәм аркалы тәрәзәләр б-н бизәлә, кыек түбә б-н ябыла. Тагын ике корпус, баскычсыман композиция ясап, 1–2 катка калкыбрак тора; ике кат арасындагы тар кәрнизләрдә декоратив бизәләш алымнары кулланылган. Әлеге биналар шундый ук архит-ралы башка житештерү корпуслары урнашкан ишегалдын урамнан аерып тора. Сигез кырлы торба башка корпуслар өстеннән бирик булып күтәрелә. Рев-циядән соң завод дәүләт карамагына тапшырыла, совет чорында М.Вахитов исем. химия комб-ты дип атала. Иске биналарга реконструкция ясала, яңа житештерү һәм адм. корпуслар төзелә. Хәзер «*Нәфис Косметикс*» АЖ.

Әд.: Казань в памятниках истории и культуры. К., 1982. Х.Г.Надырова.

«КРЕСТЬЯНСКАЯ ГАЗЕТА» («Крәстиян газетасы»), ижтимагый-сәясәти басма. 1906 елның 29 гыйнварыннан 2 ноябрәң кадәр Казанда рус телендә атына 2 тапкыр нәшер ителә, 73 саны чыга. Наширләре — А.Ф.Гросс, Н.А.Башмаков; мөхәррирләре — С.А.Маслов, А.А.Себякина.

«КРЕСТЬЯНСКАЯ ЖИЗНЬ» («Крәстиян тормышы»), ижтимагый-сәясәти басма. Казан губерна земствосы органы. 1918 елның 24 гыйнварыннан 1 февраленә кадәр Казанда рус һәм татар телләрендә 8 саны нәшер ителә. Мөхәррире — Казан губерна земство жыены вәкаләтле вәкиле В.Вегер. Газета «илнең барлык демократик көчләренен, Россия халыкларының федератив демократик республика, рус социализмы агымнары нигезендә берләшүен, Учредительләр жыенына хезмәт халкы мәнфәгатьләрен яклау мөмкинлекләре бирүне, барлык социалистик партияләргә берләштерүчә хакимият төзүне» яклай. «*Земская неделя*» ж-лы редакциясе б-н тыгыз хезмәттәшлек итә. «К.ж.» битләрендә 100 нче Гадәттән тыш Казан губерна жылышы (1918 нең 10 гыйнварында ачыла)

караулары яктыртыла, газета аның карары нигезендә чыгарыла. Жыелыш, Учредительләр жыенының эшчәнлеген торгызуны таллап итүе өчен, большевиклар тарафыннан куып таратыла. Редакция Казан Эшче, солдат һәм крәстиян депутатлары советының 1918 нең 30 гыйнварында игълан ителгән Казан шәһәр думасын бетерү турындагы декретын кискен тәнкыйтьли. Газетаның соңгы санында: «Бөтен халык сайлаулары нәтижәсендә төзелгән учреждениене таркатырга аларга кем хокук биргән? Бу — башбаштаклык. Без большевиклар б-н килешимбиз», — диелә. Совет хакимияте органнары Игъланнар монополиясе турындагы декретны бозу сылтавы б-н басманы яптыра. Шуннан соң земство яңа «*Трудовой путь*» г-тасы чыгара башлай.

Т.М.Насыров.

«КРЕСТЬЯНСКАЯ КАЗАНСКОГО ГУБЕРНСКОГО ЗЕМСТВА ГАЗЕТА» («Казан губерна земствосының крәстияннәр газетасы»), ижтимагый-сәясәти басма. 1917 елның 18 июленнән 20 декабрәң кадәр Казанда рус телендә 121 саны нәшер ителә. Мөхәррирләре — С.П.Покровский, А.А.Колгаев. Газета б-н М.Вахитов, М.Гурьянов, П.Дульский, Г.Залкинд, С.Знаменский, А.Иванов, Д.Карягин, П.Леонтьев, М.Ляхов, М.Маркелов, Г.Мирянин, Н.Никольский, Г.Скитский, И.Шадрин, П.Яшеринның хезмәттәшлек ителә. Газетада Н.Колесников шигырьләре еш басыла. Дайми рубрикалары: «Сугыш», «Газеталардан», «Көн вакыйгалары», «Петроград телеграф агентлыгы телеграммалары», «Кооперация», «Аграр мәсьәлә», «Икътисади әңгәмәләр», «Хроника (Казан яңалыклары)», «Өлкә бүлеге (Губерна өязләреннән хәбәрләр)», «Театр һәм музыка». Газета, губернаның вакытлы матбуғат басмаларынан берсе буларак, төбәк тормышын киң яктырта: губерна һәм өяз земстволары, земство идарәләре, губерна һәм земство жыеннары эшчәнлегенә турында хәбәрләр бирә; земство мәктәпләре, шифаханәләре, фельдшерлык пунктлары, аптека челтәрләре булдыру, почта, телеграф һәм телефон учреждениеләре эшчәнлегенә, азык-төлек б-н тәэмин итү, ижтимагый тәрбия торышы, аграр хезмәт һәм прокат пунктларын оештыру юлы б-н крәстиян хужалыкларын үстерүгә булышу, юллар төзү һәм төзекләндерү турында жентекләп баян итә. Язмаларда Россиянең республикачыл үсеш юлы һәм Учредительләр жыены чакыру идеясе пропагандалана. Редакция Вакытлы хөкүмәт сәясәтен яклай, аның тарафыннан чыгарылган «Ирек заёмы»на ызыллырга чакыра. Газетада Казандагы 1917 елгы Окт. вакыйгалары, хәрби гарнизон эшчәнлегенә киң яктыртыла; һолак булганнар һәм яралылар исемлекләре басыла. Редакция Окт. рев-циясе һәм большевикларның элеккеге хакимият органнарын бетерү турындагы декретна, большевикларның булмаган басмаларны ябуга тискәре мөнәсәбәттә була. 1917 нең 31 октябрәңдә анда А.Ф.Керенскийның большевикларга барлык чаралар б-н каршылык күрсәтү турындагы күрсәтмәсе басылып чыга. Октябрь ахыры — ноябрь башында, кайбер материалларны цензура үткәр-

мәгәнлектән, газета буш битләр б-н чыга (1917 ел 23 ноябрь саны ыргылаш буш беренче бит һәм «Яшәсен сүз иреге һәм матбуғат иреге!» шигаре б-н чыгарыла). Басма Учредительләр жыенына сайлауларда актив катнаша, 3 нче (кооператорлар һәм бәйсез социалистлар) һәм 9 нчы (Казан эсерлар партиясе ком-ты) исемлекләргә кертелгән кандидатлар өчен тавыш бирергә чакыра. 1917 елның ноябрь—декабрәңдә газетада большевикларның гамәлләре — күпсанлы кулга алулар, Учредительләр жыены эшенә каршылыклар тудыру, Германия б-н сепарат солык төзәргә омтылыш һ.б. тәнкыйтьләнә. Крәстиян депутатларының Казанда уздырылган 3 нче губерна съезды 1917 нең 17 декабрәңдә үң эсерлар газетасын ябарга карар чыгара. 1918 елның 24 гыйнварында Казан губерна земствосы аның урынына «*Крестьянская жизнь*» г-тасын чыгара башлай.

Әд.: Мухарямов М.К. Октябрь и национальный вопрос в Татарии (октябрь 1917 — июль 1918 гг.). К., 1958; О कोरोков А.З. Октябрь и крах русской буржуазной прессы. М., 1970; Насыров Т.М. Октябрь и печать Татарии. К., 1975.

Т.М.Насыров.

КРЁТОВ Анатолий Степанович (1.6.1952, Тула өлкәсенәң Новомосковск ш.), очкыч аппаратларның ныклыгы һәм аларны проектлаштыру өлкәсе галиме, техник фән. д-ры (2000), проф. (2002). 1975 елда Казан авиация ин-тын (хәзер Казан техник ун-ты) тәмамлаганнан соң, шунда ук эшли. Хезмәтләре очкыч аппаратларның жылылык-көч конструкцияләрен проектлаштыруга карый. К. үтә көчле жылыту һәм йөкләнеш шартларында эшли торган конструкцияләр проектлаштыру алымнарын булдыра. Уйлап табуга 4 авторлык таныклыгы һәм патенты бар.

Хезм.: Проектирование нагретых конструкций максимальной жесткости // Изв. вузов. Авиационная техника. 1996. № 4 (автордаш); Проектирование термосиловых конструкций по условиям прочности // Изв. вузов. Авиационная техника. 1999. № 1; Прочность высокотемпературных конструкций летательных аппаратов. К., 2004 (автордаш).

КРЁТОВ Александр Михайлович (26.8.1885, Таганрог ш. — 26.12.1948, Баку), драма актёры, режиссёр, педагог. Сәхнә эшчәнлеген 1903 елда Екатеринодар шәһәрәңдә М.М.Петипа труппасында башлай, Рязань, Иваново, Калуга, Әстерхан, Ростов-Дон, Одесса, Харьков (Н.Н.Синельникова труппасында) шәһәрләре театрларында уйный. 1932–36 да Мәскәүдә Кызыл Армия Узек театрында, 1941–46 да Баку рус драма, 1922–24, 1926–27 да Казан Зур драма театрларында эшли. Күп кенә зур рольлар башкара: Репетилов («Акыллылык бәләсе», А.С.Грибоедов), Борис Годунов («Фёдор патша», «Иоанн Грозныйның үлемә», А.К.Толстой), Марк Волохов («Текә яр», И.А.Гончаров романы буенча), Лаврецкий («Дворяннар оясы», И.С.Тургенев романы буенча), Свидригайлов («Жиняять һәм жәза», Ф.М.Достоевский романы буенча), Каренин, Нехлюдов, Сергей атакай («Анна Каренина», «Катюша Маслова», «Сергий атакай»), Л.Н.Толстой әсарләре буенча), Пётр патша («Патша улы Алексей», Д.С.Мережковский), Отелло (У.Шекспир

ның шул исем. эсәре буенча) һ.б. К. — социаль-психол. портрет остасы, рольләре искиткеч яхшы башкара, үзенең һәр роленә масштаблылык һәм тиранлек өсти белә. Бер үк вакытта режиссёр булып та эшли. Казан Зур драма театрында «Мөкер вә мәхәббәт», «Юлбасарлар» («Коварство и любовь», «Разбойники», Ф.Шиллер), «Бөркеткәй» («Орлёнок», Э.Ростан), «Кеше тормышы» («Жизнь человека», Л.Н.Андреев), «Павел I» (Д.С.Мережковский); Татар дәүләт театрында «Мөкер вә мәхәббәт» (Ф.Шиллер), «Трильби» (Г.Г.Ге) эсәрләрен сәхнәләштерә. Шулар театр студиясендә һәм Татар театр техникумында уыкта.

Ю.А.Благов.

КРÉШЕТОВ Евгений Васильевич (3.8.1938, Владимир өлкәсе Муром ш. — 30.12.1996, Казан), стоматолог, мед. фән. д-ры (1993), проф. (1994). 1961 елда Казан мед. ин-тын тәмамлагач, шунда ук эшли. 1985 тән хирургик стоматология каф. мөдире. Хезмәтләре балаларның янак-бит авыруларын дөвалауга, кискен одонтоген инфекция вакытында гумораль һәм күзәнәкләр иммунитетларын, кискен одонтоген остеомиелит очрагында бөөр өсте бизләре эшчәнлеген өйрөнүгә карый. К. янак һәм бит ялкынсынуларын дөвалау ысулларын; сөяк өчен дөвамлы куллангычлы инфузион жайланма, маңгай ретракторын тәкъдим итә. Уйлап табуга 3 авторлык таныкылыгы бар.

Х е з м.: Некоторые показатели функции надпочечников у больных острым одонтогенным остеомиелитом челюстей в зависимости от методов лечения: Дис. ... К., 1970; Обследование больных с хирургическими стоматологическими заболеваниями. К., 1996.

Әд.: Андреев И.М., Красильников С.Н. Крешетов Евгений Васильевич // Стоматологический факультет. История в биографиях. К., 1996.

КРИВОНОСОВ Иван Семёнович (1810, Казан — 1892, шунда ук), Казанның 2 нче гильдия сәүдәгәре, нәселдән күчмә мактаулы граждандан, жәмәгәт эшлеклесе. Итчеләр мәйданында май эретү з-ды (житештерүчәлегә елга 1500 пот сарык мае), таш кибетләре, Новогоршечная урамында терлек чалу биасы, таш йорт, Өченче тауда агач йорт, Казан губернасы Лаеш өязендә 250 дис. болылык жирләре хужасы. Ит һәм терлек мае (туңмай) б-н сәүдә итә (ел саен кышкы саклауга 20 мең пот эзерләп куела). 1849–52, 1871–75 елларда Казан шәһәр думасы гласные. 1857–60 та Казан шәһәре жәмәгәт банкы директоры иптәше (урынбасары). 1852–63 тә Богоявление чиркәве старостасы. 1876 дан Александр хастаханәсе һәм аның каршындагы чиркәү попечителе. Казан губернасының Мамадыш өязе Әрнәш (Албай) авылында чиркәү һәм аның руханилары өчен ике йорт, Александр хастаханәсе каршында Александр Невский чиркәве, квадрат рәвешендәге Апостол Андрей Первозванный чиркәве б-н Богоявление чиркәве чаң манарасы (25 мең сум), Васильев авылында земство мәктәбе, балалар ытимханәләре һ.б. төзелешләргә акчалата ярдәм итә. 1888 дә үз өендә 20 кешелек гарипләргә йорты ача (вафатынан соң йорты тулысынча шулар максатларга

тапшырыла һәм аның исеме б-н атала). Хәйрия эшчәнлегә алып барган өчен Балалар ытимханәләре баш попечительлегенә Казан бүлгә шәрәфле әгъзасы итеп сайлана. 3 нче дәрәжә Изге Анна ордены, Станислав тасмалы алтын һәм көмеш медальләре, Кызыл Хач билгесе б-н бүләкләнә.

Әд.: А г а ф о н о в Н. Казань и казанцы. К., 1906. Кн. 1.

Л.М.Свердлова.

КРИВОШЕ́ИН РАЙОНЫ́, Томск өлкәсе-нең көньяк-көнчыгыш өлешендә урнашкан. 1924 елның 12 июлендә оештырыла. Мәйданы — 4400 км². Үзгә — Кривошеино авылы (Томск шәһәрненнән 170 км төньяк-көнбатыштарак). Халкы — 15,1 мең кеше (2010), 2002 дә 421 татар (1989 да — 483 кеше). Татарлар, башлыча, Кривошеино һәм Яңа Исламбул авылларында яши, 1980 елларга кадәр тагын бер татар авылы — Нөркәй булган. Хәзерге вакытта Яңа Исламбул мәктәбендә татар теле фән буларак укытыла. Кривошеино авылында «Нур» мөселман дини оешмасы эшли (1998 дән). К.р.нда Сов. Союзы Герое Ф.Г.Камалетдинов туган.

КРИНА́РИ Александр Иванович (25.5.1917, Вятка губ., Уржум өязе Шипок а. — 1.8.1997, Казан), геолог, геол.-минерал. фән. канд. (1950). Казан ун-тын тәмамлаганнан соң (1941), Көнъяк Урал геол.-разведка партиясендә эшли, эзләнү эшләре башлыгы (1945–48). 1948 елдан ЦНИИГеолнерудта, СССРда һәм дөньяда бердөбәр нөметаллар геологиясе ин-тын оештыручы һәм аның директоры (1964–84). Коллекторлар классификациясен эшли. СССРда руда булмаган fayдалы казылмаларның минераль чимал базасын фәнни тикшерүләре житәкли. СССР Геология министрлыгының Фәнни-техник советы әгъзасы (1964–84). Бөек Ватан сугышында кагана. «Почёт билгесе» ордены, медальләре б-н бүләкләнә.

Х е з м.: Коллектора нефти в терригенных отложениях девона востока Татарии. М., 1969; Перспективы поисков промышленных месторождений целюлитов в СССР // Советская геология. 1970. № 4.

КРИСТА́ЛЛ КЫРЫ́, кристалл эчендәге ирекле ноктада булган кристаллик рәшәткәне төзүче атомнарның (ионнарның) барлык электроннары һәм төшләре тудырган электр кыры. Катлы жисем физикасында К.к. төшенчәсе кристалларда электрон сүрүләре тулы булмаган парамагнитик ионнарның энергетик спектрның тикшергәндә кулланыла. К.к. ирекле ионның өстәлеп үскән мультиплетларын (термнарнын) ваклыгы һәм спектрнын һәр ион һәм кристаллик рәшәткә өчен үзенчәлекле структурасын формалаштыра. Беренче тапкыр мондый ваклауларның симметрияле анализын немец физигы Х.Г.Бете таба (1929). Үз эченә ирекле ион энергиясе б-н беррәттән ионда локальләшкән электроннарның К.к. б-н тәэсирләшү энергиясендә алган Гамильтон операторына кристаллдагы парамагнитик ион энергиясе каршы куела.

Ионның спектрнын төзү һәм дулкын функцияләрен билгеләү мәсәләсе ярсынулар теориясе алымнары б-н чишелә. К.к. теориясендә К.к. параметрларын исәпләүнең күпчелек алымнары нигезендә парамагнитик ионны



А.М. Кречетов.



А.И. Кринари.

һәм аның яқын тирәлеген үз эченә алган клас-терлардагы бер электронлы энергияләре квант-механик исәпләүләре ята. 20 йөзнен 2 яртысында Казан ун-тында парамагнитик кристалларны оптик һәм магнитик резонанс-лы спектроскопия алымнары ярдәмендә системалы тикшерүләре, алынган нәтижеләре интерпретацияләү һәм квант электроникасының эше жисемнәр сыйфатламасын фаразлау өчен, К.к. теориясен тагын да үстерү таләп ителә. Кристаллик рәшәткәнең составы һәм структурасы б-н парамагнитик ионнарның энергетик спектры арасындагы уз-ра бәйләнешләре ачык билгеләү максатында, Б.З.Малкин К.к. теориясенә ярымфеноменаль — алмашулы корылмалар моделен (МОЗ) керте: бу ачыш Женева ун-ты (Швейцария) проф. К.Йоргенсенның почмакча кап-ланыш моделен гомумиләштерә. МОЗда жөп К.к.ның параметрлары валентлык электроннарының дулкынча функцияләрен һәм лигандларның дулкынча функцияләрен кап-лаучы интеграллар квадратларының сызык-ча функцияләре рәвешендә бирелә. МОЗ кул-лану К.к.ның так компоненты параметрла-рын да төгәл исәпләргә мөмкинлек бирә, бу компонент төп конфигурация халәтләре ара-сындагы электрлик диполь күчешләргә жавап бирүче парамагнитик кристалларның оптик спектрлары көчен билгели. М.В.Ерёмин үзе-нең шәкертләре б-н бергә МОЗның микро-скопик нигезләмәсен тәкъдим итә, электрон конфигурацияләре аралашу б-н бәйләнгән эф-фектларга жентекле анализ ясай, кристалл-дагы валентлык электроннары арасында электростатик тәэсирләшү үзгәрешләре ту-дырган коррелир К.к.ны анализлай.

К.к.ны кристаллик рәшәткә тирбәнәшләре б-н модуляцияләү электрон-фонов тәэсирлә-шүенә иң нәтижәле механизмы булып тора. Казан ун-тында төзелгән МОЗны куллан-ганда электрон-фонов тәэсирләшүенә бәй-ләнгән төрле эффектларның микъыдары анали-зына, К.к.дагы парамагнитик ион спектры төзелешеннән чыгып билгеләнүче параметр-лардан тыш, өстәмә феноменаль параметрлар таләп ителми.

Әд.: Б а л ь х а у з е н К. Введение в теорию поля лигандов. М., 1964; А б р а г а м А., Б л и н и Б. Электронный парамагнитный резонанс переходных ионов: В 2 т. М., 1972–73; Е р ё м и н М.В. Теория кристаллического поля в диэлектриках // Спектроскопия кристаллов. Л., 1989; M a l - k i n B.Z. Crystal field and electron-phonon interaction in rare-earth ionic paramagnets // Spectroscopy of solids containing rare-earth ions. Amst., 1987. Ch.2.

Б.З.Малкин.



Кристаллик нигез. 1. Гранатлы гнейс. 2 мең м дан артык тирәнлектәге кристаллик нигездән. Татарстан; 2. Кристаллик сланец. 5 мең м дан артык тирәнлектәге кристаллик нигездән. Татарстан; 3. Пирротинлы биотит — гранатлы гнейс. 3 мең м дан артык тирәнлектәге кристаллик нигездән. Татарстан.

КРИСТАЛЛИК НИГЕЗ, жир кабыгының өске гранит өлеше; утыртва тышлыкны каплаучы геол. киселешнең аскы структур ярусы. Татарстан терр-ясендә К.н. архей һәм түбән протерозой чорлары токымнарыннан тора (к. *Архей, Протерозой*). Тулысынча өйрәнүләр Миңлебай, Яңа Елховойның үтә тирән скважиналарында үткәрелә. К.н. тирәндәге жиимерелүләр б-н төрлө зурлыктагы, рәвештәге һәм матди составтагы кискәкләрдән тора, төньякта 1,52 мең м. дан — төньяк-көнчыгышта 3 мең м га кадәр тирәнлектә ята.

К.н.нең эре тектоник элементлары: *Татар гомбәзе, Токмов гомбәзе, Казан–Киров бөгелеше, Кама–Агыйдел* (к. *Югары Кама иңкүлеге*) һәм Серноводск-Абдулино авлакогены. К.н. өслеге жыллану нәтижәсендә барлыкка килгән токымнардан тора. К.н. токымнарында руда минераллары таралган (магнетит, ильменит, алтын һ.б. минераллар), жиимерелүләр зонасында углеводородлар күчеше эзе бар. Тирәнрәк урыннарда нефть һәм газ булуы мөмкин. Р.Х.Мослимов фикеренчә, К.н.нең тирән өлешеннән даими рәвештә утырма тышчасындагы нефть ятмаларына углеводородлар күчә.

Әд.: Кристаллический фундамент Татарстана и проблемы его нефтегазоносности. К., 1996; М у с л и м о в Р.Х. Потенциал фундамента нефтегазоносных бассейнов — резерв пополнения ресурсов углеводородного сырья в XXI веке // Георесурсы. 2003. № 4; Кавеев И.Х., Г а т и я т у л л и н Н.С., М у с л и м о в Р.Х. Основные этапы изучения кристаллического фундамента в Татарстане // шунда ук.

КРИСТАЛЛОГРАФИЯ (грек. *krýstallós* — боз, тау хрустале һәм *графия*), матдәнең кристаллик халәте һәм кристаллар турындагы фән. Табигый (ш.и. тере организмнарда) һәм синтетик кристалларның симметриясен, төзелешен, ясалышын һәм үзенчәлекләрен өйрәнә. К. бурычларыннан берсе — катлаулы органик кушымчаларның төзелешен ачыклау. Мөстәкыйль фән буларак, 18 йөз уртасында барлыкка килә һәм *минералогия* б-н тыгыз бәйләнештә үсә. Кристалларны кырлап эшкәртү законнары ачыклана (фр. галимнәре Ж.Ромэ-Делиль, 1783; Р.Аюи, 1784); кристалларның тышкы формалары симметриясе теориясе (рус галиме А.В.Гадолин, 1867) һәм аларның эчке фазия төзелеше теорияләре үсеш ала (фр. галиме О.Браве, 1848; рус кристаллографы Е.С.Фёдоров, 1890; немец галиме А.Шёнфлис, 1891 һ.б.), кристаллар төзелеше ачыклана (ингл. физиклары У.Г. һәм У.Л.Брэг, 1913). К. үсеш ш.у. рус галимнәре Г.В.Вульф, Е.Е.Флинт, Н.В.Белов,

А.В.Шубников, А.И.Китайгородский һ.б., Америка галиме Л.Полинг, немец физигы В.Фохт һ.б. эшчәнлекләре б-н бәйлә. К. геометрик (тышкы форма һәм эчке төзелеш өйрәнелә), физик (кристаллофизика, кристалларның физик үзенчәлекләрен тикшерә) һәм физик-химик (кристаллохимия) өлешләргә бүленә. Кристаллар синтезлау өчен теоретик нигез булып тора (алмаз, германий, зөбәржәт, кварц һ.б.).

Татарстанда кристалларны тикшерү 19 йөздән башлана. 1893 елда Г.В.Вульф дөньяда кристаллографлар киң куллана торган «Вульф челтәре»н эшли. Кристаллар почмакларын төгәл үлчәү буенча теоретик эшләр башкарыла.

Күкерт, авгит, крокоит, целестин һ.б. минералларның кристаллик формалары катышмаларның изоморф һәм изоморф булмаган характерда кристалларга үтүе, аларның кристалларда урнашуы; альбитларның оптик үзенчәлекләренен химик составы б-н бәйләнеш; корунд кристаллары буенча слюда псевдоморфозлары (Ф.Ф.Розен, П.И.Кротов, Л.М.Миропольский, Б.А.Успенский һ.б.) өйрәнелә; кристалларның магнит үзенчәлекләре радиоспектроскопик ысуллар б-н тикшерелә. 20 йөзнен 2 нче яртысында яна фәнни юнәлеш — *минераллар физикасы* (В.М.Винокуров) төзелә. Кристаллофизика һәм кристаллохимия (А.И.Бахтин, Г.Р.Булка, Н.М.Низаметдинов һ.б.), кристаллогенез (В.А.Тимесков, В.П.Морозов һ.б.) буенча тикшеренүләр үткәрелә. ЦНИИГеолнерудта Т.З.Лыгина житәкчеләгендә руда булмаган минераль чималның төп төрләрен рентгеновскелеш фазалы (В.В.Власов, С.А.Волкова), спектроскопик (В.А.Гревцев, В.Ф.Крутиков) дифференциаль термик (Е.Н.Шляпкина, А.М.Гобәйдуллина) һәм фотолуминесцент (В.А.Гревцев) анализ ысулы б-н структур-кристаллохимик характеристикаларын билгеләү буенча федераль стандартлар эшләнә.

Әд.: У и т т е к е р Э. Кристаллография. М., 1983; В и н о к у р о в В.М. История кафедры минералогии и петрографии Казанского государственного университета. К., 1990.

В.А.Тимесков.

КРИЧИНСКИЙ Степан Самойлович (20.1.1874, Вильно губ., Ошмян өязе Каскевичи а. — 9.8.1923, Петроград), архитектор. Польша-Литва татарларыннан. 1897 елда Петербуртта Гражданлык инженерлары ин-тын тәмамлый. 1899–1917 дә Чик бие сакчылары корпусының баш архитекторы. 1918–20 дә Кубань политехник ин-ты профессоры, 1921 дән Гражданлык инженерлары ин-тын

да укыта. Башлыча, Петербурттагы һәм шәһәр анындагы йөздән артык торақ һәм жәмәгать биналарының проектлары авторы. Аеруча билгелеләре арасында Парголовода Воронцова-Дашкова сарае (1908), Гатчинада Щербов йорты (1913), Петербуртта Бохара эмире йорты (1913) бар. *Санкт-Петербург жамиягә мәчете* проектының автордашы һәм төзелеш житәкчесе. Төрлө стильләрдә: неоклассицизм, модерн, ясалма рус һәм эклектиканың көнчыгыш юнәлешендә эшли.

Әд.: Степан Самойлович Кричинский: Некролог // Зодчий. 1924. № 1; С а б л и н И.Д. Степан Кричинский // Зодчие Санкт-Петербурга. XIX — начало XX вв. СПб., 1998; Н о в и к о в П. Архитектор Кричинский // Нева. 2002. № 12.

КРОПОТКИН Пётр Алексеевич (27.11.1842, Мәскәү — 8.2.1921, Мәскәү губ. Дмитров ш.), кенәз, жәмәгать-саясәт эшлекчесе, анархизм теоретигы һәм практигы, галим, сәяхәтче. Пажлар корпусын тәмамлаганнан соң (1861), император Александр II нең камер-пажы итеп билгеләнә; бер елдан Амур казаклар гаскәренә йөзбашы итеп күчәрелә. Көнчыгыш Себердә төрмәләрен һәм сөрген урыннарын үзгәртеп кору, Чита шәһәре өчен шәһәр үзидарәсе проекты эшләрү ком-тлары эшчәнлегендә катнаша. Рус геогр. жәмгыяте кушуы буенча Төньяк Маньчжурия (1864), Көнчыгыш һәм Көнбатыш Саян таулары (1865–66) буйлап экспедиция оештыра һәм аны житәкли: Себер орографиясе схемасын эшли (бу Себер орографиясе һәм геол. төзелешенә карата хөкөм сөргән карашларның үзгәрүенә китерә). Экспедиция нәтижәләре «Русский вестник» ж-лында басыла (1862–63, 1865, 1867). 1867–70 елларда Петербург ун-тының физика-матем. ф-тында укый. 1868 дән Рус геогр. жәмгыятенен физик геогр. бүлгегә секретаре. Шпицберген һәм Төньяк Жир арасында коры жир булуын теоретик яктан нигезли (соңрак анда Франц Иосиф жире дип аталган архипелаг ачыла). 1871 дә Швециягә һәм Финляндиягә оештырылган экспедицияләрдә катнаша, аның нәтижәләре буенча материкның бозлануы турындагы үз теориясен эшли. 1874 тә кулга алына, 1876 да чит илгә кача. М.А.Бакунин вафатыннан соң, анархизмның иң абруйлы теоретигы булып таныла. Анархо-коммунизм теориясен эшли («Фетнәче нотыклары», Париж, 1885, фр. телендә; СПб., 1906, рус телендә). 1877 дә Женевада «Lé Revolté» ж-лын нәшер итә. 1881 дә

Россия хөкүмәте таләбе буенча Швейцариядән чыгарып жибәрелә. Франциядә һәм Англиядә яши. Революцион эшчәнлектә дөвәм итә. Бер үк вакытта фәнни тикшеренүләр б-н шөгьльләнә; Британия фәнни ассоциациясе әгъзасы. Аңа дөньякүләм танылу китергән «1789–1793 еллардагы бөек француз революциясе» («Великая французская революция 1789–1793», Лондон, 1914) хезмәте авторы. 1917 дә Россиягә кайта. 1862 нең жәендә С.-Петербургтан Себергә барганда Казан губернасында була. Казанда, Козьмодемьянскада, Алабугада булып китүе турында көндәлегендә истәлекләр язып калдыра (1923 тә алар басылып чыга). К. Казандагы пароходлар пристанен, Адмиралтейство һәм Татар бистәләрен, Кремльне, шәһәрнең үзәк урамнарын, Идел (Югары Осман а.), Кама ярларын тасвирлай. 1918 дә Казанда К.ның «Башлангычсыз коммунизм һәм экспроприация» («Безначальный коммунизм и экспроприация») дигән хезмәте басыла. Казандагы анархистлар оешмаларында К.ның анархо-коммунизм теориясенә дөвәмчылары күп була. 1980 еллар ахырында — 1990 елларда Россиядә анархизм идеяләре киң тарала, М.А.Бакунинның һәм К.ның хезмәтләре яңадан басыла, 1989 да Казанда «Казан анархистлары альянсы» оешмасы төзелә (к. *Анархизм*).

К.ның туганнары (көнәз Кропоткиннар нәселенә бер тармагы) Казан губернасы дворяннары шәжәрәсе китабының 5 нче китагына кертелә (1896). Алексий Алексеевич (1856-?) — отставкадагы поручик, 1914–17 дә Цивильск һәм Ядрин дворяннары башлыгы. Е.П.Галаховага ойләнгәннән соң, Лаеш өязендә жир һәм араки 3-дә аның милкенә күчә. Губернаның ижтимагый-сәяси тормышында актив катнаша, монархист була. 4 нче Дәүләт Думасына сайлаулар алдынан «Крәстианнәргә», «Жирбиләүчеләргә» өндәмәләрен яза.

Әд.: Знаменитые люди о Казани и Казанском крае. К., 1999; Казанское дворянство 1785–1917 гг.: Генеал. словарь. К., 2001.

А.В.Гарзавина, Л.М.Айтметдинова.

КРÓТОВ Абдулла (1920, Мордва Респ-касының Инсар р-ны Иса а. — 2002, шунда ук), татар халык жырларын туплаучы һәм башкаручы. Анардан язып алынган 50 дән артык жырның күбесе «Татар халык жырлары» (1965) жыйнагына кертелгән.

Әд.: Нигметзянов М. Татарские народные песни. М., 1970; Сайдашева З., Ярми Х. Татарско-мишарские песни. Из коллекции фольклориста. М., 1976.

КРÓТОВ Борис Петрович (9.6.1882, Казан — 21.9.1974, Мәскәү), геолог, геол.-минерал. фән. д-ры (1938), РСФСРның атказ. фән һәм техника эшлеклесе (1957). Казан ун-тын төмамлаганнан соң (1904), шунда ук минерал. һәм геол. кафедрасында эшли, бер үк вакытта Казан вет. ин-тында укыта. 1908, 1910, 1911 елларда Мюнхен шәһәрнең стажировка үтә. 1930 елдан Ленинград тау ин-тында файдалы казылмалар каф. профессоры. 1933 тән Руда чыганаclarы геологиясе, петрография һәм геохимия ин-тында, тимер рудасы чыганаclarы төркеме житәкчесе (Мәскәү). Хезмәтләре руда чыганаclarы геологясенә карый. К. тарафыннан өйрәнелгән Урал тимер рудасы чыганаclarы, аерым алганда, Хәлилов хром-никель-тимер рудасы чыганаclarы яңа тармак — сыйфатлы табигий-эретеп катыштырылган чуен-корыч металлургиясе барлыкка килүгә сәбәп була. Дәүләт бүләге Хәлилов тимер-руда чыганаclarы ачканы өчен бирелә. СССР ФА каршындагы Урал табигий ресурсларын мобилизацияләү комиссиясе әгъзасы (1942–45), бер үк вакытта СССР Баш геол. ком-ты һәм Авыр сәнәгать халык комис-тының Никель һәм кобальт сәнәгәте баш идарәсе әгъзасы. Ленин ордены, Хезмәт Кызыл Байрагы ордены, медаллар б-н бүләкләнә.

Хезмәт: Доломиты, их образование, условия устойчивости в земной коре. К., 1925; Дифференциация элементов при выветривании на примере Урала. М., 1959.

Әд.: К 100-летию со дня рождения Б.П.Кротова // Литология и полезные ископаемые. 1982. № 5.

КРÓТОВ Пётр Иванович (21.9.1852, Вятка губ., Глазов өязе Елово а. — 24.11.1914, Казан), геолог, минерал. һәм геол. д-ры (1888). Казан ун-тын төмамлаганнан соң (1878), шунда ук эшли, геогр. һәм этнография (1895 елдан), геол. һәм палеонтология (1905 тән) кафедраларын житәкли, физика-матем. ф-ты деканы (1908–13), проф. (1885). Хезмәтләре геология, палеонтология, археология, этнография һ.б. мәсьәләләргә карый. Казан, Уфа, Вятка һәм Пермь губерналары терр-ялорендә, Россиянең көнбатыш һәм төньяк-көнбатыш р-нарында геол., геогр. һәм археол. тикшерүләр үткәрә; Пермь утырмаларына тәфсилле характеристика бирә, фосфорит ятмаларын, палеолит дәвере торукларын, Иж минераль су чыганаclarы, Пермь губернасында метеорит төшү урынын өйрәнә. *Вятка өөлмәсен* аерып ала һәм өйрәнә (1894), Уралда тау хрустале чыганаclarы ача. Казан ун-тында геогр. кабинеты оештыра.

Хезмәт: Казанское Закамье в геологическом отношении // Тр. Об-ва естествоиспытателей при Казан. ун-те. 1890. Т. 22, вып. 5 (автордаш); О новых поселениях каменного века в Казанской губернии // Изв. Об-ва археологии, истории и этнографии при Казан. ун-те. 1905. Т. 21, вып. 3.

Әд.: Дедков А.П. Пётр Иванович Кротов. К., 2002.

КРУГЛÓВ Александр Никифорович (1887, Сембер губ., Сембер өязе Арча а. — 1968, Казан), офтальмолог, мед. фән. д-ры (1946), проф. (1934). Акад. В.В. Чирковский шәкерте. 1912 елда Казан ун-тының мед. ф-тын төмамлагач, Сембер губернасының Алатырь өязендә земство табибе. Беренче бөтендөнья сугышы елларында кыр госпитальләрендә табиб; 1918–22 дә Казан ун-ты клиникасында хәрби табиб. 1922 елдан Казан трахоматоз ин-тында. 1930–34 тә Казан, 1934–45 тә Хабаровск, 1946–48 дә Саратов мед. ин-тларында күз авырулары кафедрасында эшли. 1951–64 тә Казан ГИДУВында, бер үк вакытта, 1950–56 да Казан трахоматоз ин-ты директоры урынбасары. Хезмәтләре трахоманы өйрәнүгә (патогенезы, кичкертгесез ярдәм һәм авыруны дөваллау) карый. Россия медицинасында К. операциясе — «авыр формалы трахоманың регрессия чорында ирен-

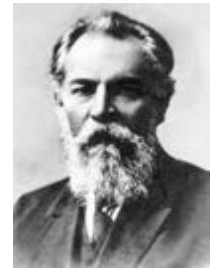

П.И. Кротов.

нең лайлалы тышчасын күчереп утырту» ысулы киң таныла.

Хезмәт: Тканевая терапия тяжёлых форм трахомы // Казан. мед. журн. 1962. № 11 (автордаш); Инъекционный метод подсадки тканей под конъюнктиву глазного яблока в глазной практике // Материалы науч. конф., посвящённой 100-летию кафедры глазных болезней Казан. мед. ин-та. К., 1967.

КРУГЛÓЕ ПÓЛЕ авылы, Тукай р-нында, Чаллы шәһәрненнән 11 км коньяк-көнбатыштарак, Биклан елгасы буенда. 2010 елда 26 кеше (руслар) яши. 1646 дан мәгълүм. Рев-циягә кадәрге чыганаclarда Богоявленский исеме б-н дә билгеле. 18 йөздә — 19 йөзгә 1 нче яртысында халкы дәүләт крәстианнәре катлавына керә, игенчелек, терлекчелек, олаучлык б-н шөгьльләнә. 20 йөз башында К.П.да Богоявление чиркәве (1842 дә төзелә; архит-ра ядкәре), чиркәү-приход мәктәбе (1882 дә ачыла), жил тегермәне, ярма яргыч, ашлык киптергеч була; ярминкәләр (6 гыйнвар, 8 июль һәм 22 октябрьдә) эшли. Бу чорда авыл жәмәгәтенен имана жире 2911,6 дис. тәшкил итә. 1920 гә кадәр Уфа губернасының Минзәлә өязе Батке волостенда, 1920 дән ТАССРның — Минзәлә, 1922 дән Чаллы кантоньында. 1930 ның 10 августьынан — Чаллы, 1976 ның 20 апреленнән Тукай р-нында. Халык саны: 1870 тә — 883, 1897 дә — 874, 1913 тә — 1083, 1920 дә — 994, 1926 да — 688, 1938 дә — 404, 1949 да — 396, 1958 да — 255, 1970 тә — 169, 1979 да — 113, 1989 да — 20, 2002 дә — 5 кеше.

КРУГЛЯКÓВ Тимофей Петрович (1890, Дон өлкәсе Ермаковский станциясе — 1954, Казан), генерал-майор (1940). Беренче бөтендөнья сугышында катнаша. Гражданнар сугышы вакытында кызыл партизаннар отряды һәм бригада командирь; Сальск округында, Польша фронтында акгвардиячеләр б-н көрәшә; Баку шәһәрненнән интервентлардан азат итүдә, Н.И.Махно отрядын юк итүдә катнаша. 1921 елдан Ростов өлкәсенә партия эшенә жибәрелә. 1929 дан хәрби хезмәттә. Бөек Ватан сугышы елларында дивизия, корпус командирь, армия командующие урынбасары, Сталинград сугышында катнаша (1942–43). 1946 дан ТАССРның хәрби комиссары. 1941–45 елларда ТАССР ЮС депутаты. Ике Кызыл Байрак, 2 нче дәрәжә Кутузов, Кызыл Йолдыз орденнары, медаллар б-н бүләкләнә.

Әд.: Булатов Н.Х. Йолдызлы йолдызлар. К., 2000.

КРУПЕНИКОВЛАР, Казан сәүдәгерләре һәм эшмәкарләре, жәмәгәт эшлекләре. 17 йөздән билгеле. 18 йөздә чәй, кәжә тиресе,

аңлатылуын дәлилли һәм аның фонетик, семантик, морфологик тармакларын аерып күрсәтә (хәзерге тел белемендә — телнең 3 баскычы); телгә карата логика һәм психологиядә файдаланыла торган ассоциацияләр (бәйләнешләр) теориясен куллана. К.ның охшашлык һәм янәшлек буенча ассоциацияләр хакындагы идеясе хәзерге Россия һәм чит илләрнең тел белемендә — тел парадигмасы һәм синтагматикасы турындагы теориядә — үсеш ала. К.ның фонетик жырлашулар (альтернативияләр) теориясе В.В.Радлов тарафыннан төрки телләргә карата да кулланыла һәм үстерелә (1881).

Хезм.: Избранные работы по языкознанию. М., 1998.

Әд.: Бодуэн де Куртэн И.А. Николай Крушевский, его жизнь и научные труды // Избранные труды по общему языкознанию. М., 1963. Т. 1; Байрамova Л.К. Варшавский период научной деятельности казанского профессора Н.В. Крушевского // Польские профессора и студенты в университете России (XIX — начало XX в.). Варшава, 1995; Николай Крушевский: Научное наследие и современность: Материалы междунар. науч. конф. «Бодуэновские чтения». К., 2002.

Л.К.Бәйрмова.

КРУШЕЛЬНИЦКИЙ Герман Николаевич (13.7.1940, Казан — 30.10.2007, Казан), скрипкачы, ТАССРның 50 дән артык артисты (1987). 1964 елда Казан консерваториясен (Н.Брауде классы) тәмамлый. 1966–95 тә ТР Дәүләт симф. оркестры (1970 тән концертмейстер) артисты, 1995–2004 тә Татар опера һәм балет театры оркестры концертмейстеры.

КРЫЖОВНИК (Grossularia), кыжовникчалар семьялыгынын куаклыклар ыругы, жиләк культурасы. 50 дән артык төре билгелә, РФдә — 3 төре бар. ТР терр-ясендә бер төре — гади К. (G. reclinata) төре билгелә; йорт яны бакчаларында жимеш бирүче үсемлек буларак үстерелә, кыргызлану очраклары сирәк. Биеклеге 1,5 м, озын чәнечкеләр б-н капланган. Яфраклары кыска сабаклы, бөреләре түгәрәк. Чәчәкләре ике женесле, вак, яшыкелт яисә кызгылт төстә. Май ахырында чәчәк ата, июль-августта өлгәрә. Жимешләре эшкәртелмәгән яисә кайнатма, джем килеш, медицинада матдәләр алмашы бозылганда кулланыла. Баллы үсемлек. ТРда районлаштырылган сортлары: «Уральский виноград», «Малахит», «Смена», «Русский». Бер рәт-тә 1,5 м ара, рәт араларында 2,5 м ара калдырып утыртыла. К.ны агачланган һәм катнаш чыбыкчалардан үрчетәләр. Үрчетүнең меристема ысулы эшләнган һәм житештерүгә кертелгән, бу ысул сәләмәт утырту материалы алырга мөмкинлек бирә. К. корылыкны начар кичерә, яктылык һәм бай балчыксыз тугракны ярата. Корткычлары — кыжовник утчыллары, авыруы — ончылык.



КРЫЙМОВ Мансур Кәрим улы (1898, Казан губ., Тәтеш өязе Чүрри-Бураш а. —

1.8.1938, Уфа ш.), шагыйрь. Гражданныр сугышында катнаша. Грозный шәһәрәндәге нефть һәм Әстерхан балык промыселларында, Мәскәүдә «Кызыл Шәрәк» басмаханәсендә эшли. 1921 елдан «Эшче», «Яшь эшче» г-таларында, «Ударниклар», «Кечкенә иптәшләр» ж-лларында хезмәттәшлек итә. Мәскәүдә 1925 тә аның «Чүкчәк жырлары», «Комсомол жырлары», 1927 дә «Шигырьләр», 1929 да «Кызыл лачыннар», 1933 тә «Үсү рапортлары» исемле, Окт. рев-циясенә мәхфият жырлаган шигъри жьентыклары дөнья күрә. 1920 еллар ахыры — 1930 еллар башында К. поэзиясендә эшчеләр сыйныфы төп темага әйләнә, лирик геройның рухи дөнъясына игытибар арта («Эш иртасе», 1929; «Жырларымы бирдем күмергә», 1931). 1930 еллар поэмаларында («Онытылган жырлар», «Провокатор», «Фатыйма», «Партизаннар») социаль юнәлеш остенлек ала.

Әсәрл.: М.Крыимов әсәрләре: 4 томда. К., 1930–32; Шигырьләр, поэмалар. К., 1961.

Әд.: Мансур Крыимов // Казан утлары. 1968. № 12. P.P.Мусабажова.

КРЫЙМОВ Миргазиян Галиулла улы (7.4.1891, Самара губ., Бөгөлмә өязе Мөемин Каратай а. — 15.4.1945), хәрби эшлекле, полковник (1935). Казан татар укытучылар мәктәбен (1911), М.В.Фрунзе исем. Хәрби академияне (Мәскәү, 1926) тәмамлый. 1911–15 елларда Минзәлә өязендә земство мәктәбе укытучысы булып эшли. 1915 тә Россия армиясенә чакырыла. 1916 да Тифлисның 2 нче прапорщиклар мәктәбен тәмамлый, Чиләбе шәһәрәндә 109 нчы запас полкында хезмәт итә. 1917 елгы Февр. рев-циясеннән соң Чиләбе Эшче һәм солдат депутатлары советы башкарма ком-ты әгъзасы, хәрби гарнизон башлыгы. Окт. рев-циясе вакытында совет хакимияте ягында Чиләбе оборонасы б-н житәкчелек итә. 1917–18 дә сул эсерлар партиясе әгъзасы, 1918 нн ахырында РКП(б) сафларына керә. Гражданныр сугышында катнаша. 1918–19 да Хәрби эшләр буенча Халык комис-ты каршындагы Мөселман хәрби коллегиясенә хәрби бүлек мөдире (Мәскәү); Казанда Мөселман пехота командирлары курсларын оештыруда катнаша, Казан, Сарапул, Чиләбе, Акмулла ныгытылган р-нлары штабында командирлык вазифаларын башкара. 1926–31 дә Кызыл Армия штабының Тикшерү идарәсе карамагында, Төркиягә махсус бурыч үтәргә жибәрелә. 1931–32 дә Кавказ Кызыл байраклы армия штабының бүлек башлыгы. 1933–35 тә штаб башлыгы, 1 нче Казан укчы дивизиясе командиры. 1935–42 дә педагог: М.В.Фрунзе исем. Хәрби академиядә гомуми тактика каф. житәкчесе, И.В.Сталин исем. Мәскәү корыч ин-тында хәрби каф. укытучысы, Кызыл Армиянең Югары хәрби гидрометеорология ин-тында тактика каф. өлкән укытучысы. Бөек Ватан сугышында катнаша, дивизия командиры урынбасары. Сугышта һәлак була, Самбор шәһәрәндә (Чехословакия) жирләнә. Ленин ордены, ике Кызыл Байрак ордены б-н бүләкләнә.

Әд.: Гришин Я.Я., Шарафутдинов Д.Р. На службе Родине. К., 2005.

КРЫЛÓВ Борис Леонидович (5.3.1905, Сембер ш. — 23.6.1966, Казан), математик, физика-матем. фән. д-ры (1953), проф. (1954). 1928 елда Казан ун-тын тәмамлаганнан соң, ТАССР Мәгариф халык комис-тында эшли. 1931–44 тә Казан ун-тында. 1944 тән Казан авиация ин-тында, югары матем. каф. мөдире (1963 тән). Хезмәтләре дифференциаль тигезләмәләр теориясенә карый. К. Гаусс системасын тикшерү буенча күп эшли: каноник матрицаларның төркемен билгеләү һәм аларны төзү, Риман проблемасын каноник рәвештә чишү һ.б. Медальләр б-н бүләкләнә.

Хезм.: Определение группы системы Гаусса // Изв. физ.-матем. об-ва и НИИ математики и механики при КГУ. 1937. Т. 9; Построение канонических интегральных матриц системы Гаусса // Изв. физ.-матем. об-ва и НИИ математики и механики при КГУ. 1940. Т. 12; К вопросу о единственности решения проблемы Римана // Тр. Казан. авиац. ин-та. 1959. Вып. 45.

КРЫЛÓВ Порфирий Никитич (1.8.1850, Енисей губ., Минусинск өязе Сагайский а. — 27.12.1931, Томск ш.), ботаник-флорист, систематик, ботаник-географ, Украина ССР, СССР ФАләрәнен мөхбир әгъзасы (1925, 1929). 1873–75 елларда Казан ун-ты мед. ф-ты каршындагы фармацевтика курсларында укый; бер үк вакытта ботаника, зоология, химия, геология буенча лекцияләр тыңлый. 1879–85 тә Казан ун-ты Ботаника бакчасында бакчачы-галим. 1874–76 һәм 1878 дә — Пермь, 1880 дә — Казан, 1882 дә — Вятка, 1883 тә Түбән Новгород губерналарында ботаник-геогр. тикшеренүләр б-н шөгыйләнә. 1885 тә Томскига — оешып килүче университетка бакчачы-галим хезмәтенә күчәрелә, биредә исә үзе тарафыннан оештырылган ботаника бакчасын (коллекциянен нигезен Казан ун-ты Ботаника бакчасы үсемлекләре тәшкил итә) житәкли (1928 гә кадәр). Бер үк вакытта, 1888 дән университет музееңда һәм ботаника кабинетында жаваплы саклаучы. 1908 дән ассистент, 1910 нн ботаника кафедрасының штаттан тыш профессоры. «Алтай һәм Томск губернасы флорасы» («Флора Алтай и Томской губернии») хезмәтенен беренче 4 томы (1901–07) очен, 1909 да диссертация якламыйча гына Казан ун-тының шәрәфле ботаника д-ры дәрәжәсенә лаек була. 1913 тән Петербург ФА Ботаника музееңың Себер гербарие мөдире һәм кече ботанигы. 1917 дә Томскига кайта. Томск ун-тының ботаника кафедрасын һәм гербариең (1924 тән) житәкли, бер үк вакытта (1919 дан) Себерне тикшерү ин-тының ботаника бүлегендә эшли. Хезмәтләре флористикага, систематикага һәм ботаник географиягә карый. К., Узәк Россияне, Себер, Алтай, Ерак Көнчыгышны ойрну максаты б-н, 36 экспедиция оештыра. «Алтай һәм Томск губернасы флорасы» («Флора Алтай и Томской губернии»), т. 1–7, Томск, 1901–14) хезмәтендә, «Көнбатыш Себер флорасы» («Флора Западной Сибири»), чыг. 1–12, Томск, 1927–64, автордаш) исеме б-н чыккан 2 нче басмада тикшеренү нәтижеләрен гомумиләштерә, 3 меңнән артык үсемлек төренә тасвирлама бирелә һәм мәгълүмат киңәйтелә. Көнбатыш Себер далалары үсемлекләре дөнъясының классификациясен

төзи. Үсемлек бергәлекләре турында тәгълимат төзүчеләрнең берсе. Фитогеографик тикшеренү алымнары һәм мәсьәләләре буенча хезмәтләр авторы. Илнең кончыгышында иң зурлардан һәм Себердә беренче булган ботаника мәктәбенә нигез салучы. Үсемлекләрнең 50 гә якын төренә һәм Томск ун-тының үзе нигез салган (1933) Ботаника бакчасына К. исеме бирелгән.

Хезм.: Материалы к флоре Пермской губернии // Тр. Об-ва естественных наук при Казан. ун-те. 1876. Т. 4, вып. 6; 1881. Т. 9, вып. 6; 1882. Т. 11, вып. 5; 1885. Т. 14, вып. 2; Тайга с естественной исторической точки зрения. Томск, 1898; К вопросу о колебании границ между лесной и степной областями // Тр. бот. музея Петербург. АН. 1915. Т. 14.

Әд.: Памяти П.Н.Крылова (в связи с 100-летием со дня рождения) // Тр. Томского ун-та. Сер. биол. 1951. Т. 116; Сергиевская Л.П. Порфирий Никитич Крылов. Новосибир., 1952; Выдающиеся отечественные ботаники. М., 1957; Марков М.В. Ботаника в Казанском университете за 175 лет. К., 1980. А.П.Ситников.

КРЫЛОВА Нина Александровна (16.1.1910, Вятка губ. Кукарка бистәсе — 24.12.1998, Казан), вет. патофизиологы, вет. фән. д-ры (1953), проф. (1955), ТАССРның атказ. фән эшлеклесе (1973). 1932 елда Казан вет. ин-тын тәмамлый. 1931–44 тә Казан кетгут 3-дында эшли, 1936 дан ампулалар ясау һәм кетгут житештерү цехы башлыгы, техник директор. 1944–47 дә ТАССР ит, сөт сәнәгате министры урынбасары. 1948 дән Казан вет. ин-тында, 1952–85 тә патофизиология каф. мөдире. Хезмәтләре кетгут житештерү, радиобиол. мәсьәләләренә, терлекләрнең патологик һәм иммунологик реакциясенә карый. Хезмәт Кызыл Байрагы, «Почёт билгесе» орденнары, медальләр б-н бүләкләнә.

Әд.: Казанская государственная академия ветеринарной медицины, (1873–2006 гг.): Биограф. словарь учёных. К., 2006.

М.С.Ежкова.

КРЫЧЫНСКИЙ Леон (25.9.1887 — 11.11.1939), жәмәгать эшлеклесе, хокук белгече. Польша-Литва татарларынан. Петербург ун-тын тәмамлый (1911). Варшава ярлы мөселманнарға ярдәм итү жәмгыяте секретаре. *Польша-Литва татар студентлары тугарга* житәкчеләренә берсе. 1917 елда Польша, Белоруссия һәм Украина татарлары бер-

леге ҮК секретаре. 1918–19 да Крым төбәк хөкүмәте премьер-министры канцеляриясе мөдире, 1919–20 да Әзәрбайжан хөкүмәте эгзасы. 1920–32 дә Вильно шәһәрндә: Вильно повяты тикшерүчесе, аеруча мөһим эшләр буенча тикшерүче, Вильно округ мәхкәмәсе судьясы. 1932–34 тә Замостье шәһәре, 1935–39 да Гдыня шәһәре округ мәхкәмәсе рәисе урынбасары. Бер үк вакытта, 1925–29 да «Польшадагы татар нәселләре гербовнигы»н («Гербовник родов татарских в Польше») чыгару буенча ком-т рәисе. 1929 дан Речь Посполита татарлары мәдәни-агарту берлегенә үзәк советы секретаре, 1938–39 да рәисе. Варшавада татар музейне оештыручы. «Рочник Татарски» басмасының оч томы мөхәррире, «Мөселман календаре»н чыгаруны башлап жиберүче. Польшада яшәүче татарлар тарихына багышланган популяр мәкаләләр авторы. 1939 ның сентябрдә гестапо тарафыннан кулга алына, соңыннан атып үтерелә.

Я.Я.Гришин.

КРЫЧЫНСКИЙ Ольгерд (1884, Вильно ш. — 1942), жәмәгать эшлеклесе, хокук белгече. Польша-Литва татарларынан. Петербург ун-тын тәмамлый (1908). *Польша-Литва татар студентлары тугарга* житәкчеләренә берсе. 1918–19 елларда Крым төбәк хөкүмәте эгзасы. 1919–20 да Әзәрбайжан хөкүмәте вице-министры. 1920–32 дә Вильно шәһәре округ мәхкәмәсе вице-прокуроры. 1933–38 дә Варшавада Югары мәхкәмә прокуроры, 1938–39 да Апелляция мәхкәмәсе вице-рәисе. Бер үк вакытта, Речь Посполита татарлары мәдәни-агарту берлеге үзәк советы (1929–38) һәм Варшава дини гминасы рәисе (1933 тән).

Я.Я.Гришин.

КРЫЧЫНСКИЙ Самуил Борисович (1803, Вильно губ. — 1876), генерал-майор (1852). Польша-Литва татарларынан. 1819 елдан Россия армиясендә, Улан полкы лейб-гвардиясе юнкеры. 1844 тән полковник, 4 нче жинел кавалерия дивизиясенә 2 нче бригадасы командиры. Польшадагы 1830 елгы кузгалышны бастыруда, 1854–55 елларда Крым сугышында катнаша. 4 нче дәрәжә Изге Георгий, 4 нче дәрәжә Изге Владимир, 4 нче дәрәжә Изге Анна, 1 нче, 2 нче һәм 4 нче дәрәжә Изге Станислав орденнары б-н бүләкләнә.

Әд.: Гришин Я.Я., Шарафутдинов Д.Р. Отчизны верные сыны. К., 2001; шулар ук. На службе Родине. К., 2005.

Я.Я.Гришин.

КРЫЧЫНСКИЙ Станислав (3.5.1911, Новы Сонч ш., Польша — 1.11.1941, Лович ш.), тарихчы. Польша-Литва татарларынан. Львов ун-тының хокук белеме ф-тында, Ягелло (Краков ш.) ун-тының тарих бүлегендә укый. 1936–38 елларда Варшава ун-тының тюркология кафедрасында стажировка уза. 1938–39 дан Варшава Борынгы актлар үзәк архивы хезмәткәре. Польша оккупацияләнгәннән соң немец хакимияте тарафыннан эштән чыгарыла. Литва татарлары турында монография авторы.

Хезм.: Tatarzy Litewscy. Proba monografii historyczno-etnograficznej // Rocznik tatarski. Warsz., 1938. Т. 3.

Я.Я.Гришин.

КРЮКОВ Виктор Георгиевич (24.11.1945, Казан), двигателъләр төзү өлкәсе жалиме, техник фән. д-ры (1986), проф. (1990). 1968 елда Казан авиация ин-тын (хәзер Казан техник ун-ты) тәмамлаганнан соң, шунда ук эшли (бүленеп: 1993–2003 тә Бразилиянең Ижуи ун-тында). Хезмәтләре энергия жайланмаларындагы югары темп-ралы процессларга карый. К. очкыч аппаратларның двигател агрегатларында бара торган югары темп-ралы һәм химик тигезләнешсез процессларны исәпләү алымнарын тәкъдим итә (ракета-космос һәм авиация комплексларында гамәлгә кертелә). Двигателъләрне автомат проектлаштыру системаларын төзү б-н житәкчелек итә. Үсемлек майлары житештерүче сәнәгый экстракторларда барган процессларның матем. модельләрен эшли. Уйлап табуга 4 авторлык таныклыгы бар.

Хезм.: Математическое моделирование высокотемпературных процессов в энергосиловых установках. М., 1989 (автордаш); Горение и течение в агрегатах энергоустановок. М., 1997 (автордаш); Modelagem Matematica dos Processos de Combustro un Motores Aeroespaciais (Motores de foguetes) // Instituto Tecnológico de Aeronautica. 2000. V. 1 (автордаш).

КРЮКОВ Лев Дмитриевич (1783 — 13.5.1843, Казан), нәкышчы, педагог. 1806 елдан Казанда яши. 1807 дә «студентларны оригиналлардан, натурадан һәм миниатюра рәвешендә коры, сулы һәм майлы буяулар б-н рәсем ясарга, нәкышкә өйрәтү өчен»



Л.Д.Крюков.
1. «И.И.Протопопов портреты». 1816;
2. «Молоствов портреты». Акварель. 1820;
3. «А.А.Фукс портреты». 1820 еллар.
Барысы да — ТР Дәүләт сынылы сәнгать музейендә.

К.Ф.Фукс булышыгында университетка хезмәткә алына. К. студентларны «карандаш һәм кыл-каләм б-н кеше башлары, тулы фигуралар һәм ландшафтлар ясарга» өйрәтә. Университетта ш.у. декоратор, иллюминатор һәм фейерверклар оештыручы вазифаларын да башкара (1814 тә ун-тны югары дәрәжәдә ачу хөрмәтенә «Император Галижәнаблары алдында музалар тантанасы» транспарантын ясай). Университетның рәсем ясау классын сәнгать, нәкышь һәм графика сәнгате җыентыклары туплап, китапханә итеп тудыландыра (соңыннан алар Казан ун-тының Сәнгать һәм борынгы истәлекләр музейның нигезен тәшкил итәләр). Сәнгать әсәрләре һәм сыннарның күчәрмәләрен алу өчен 1829 да Петербургка бара. 1813 тә Ф.Х.Эрдман һәм Х.М.Френнның Болгарга оештырган экспедициясендә рәсем ясаучы сыйфатында катнаша, натуранан барлык ядкәрләрен, ш.и. хәзергәчә сакланмаганның рәсемгә төшерә һәм берничә гарәп язуды һәм әрмән кабер ташының күчәрмәсен ала. 1811–36 елларда Казан уку-укыту округының уку йортларында рәсем укытучысы дәрәжәсен алуга дөгъва итүчеләрен сәрләрән бәяләү өчен сәнгать экспертты сыйфатында ун-т каршындагы Училищеләр ком-ты комиссиясе составына керә. Казанда шәһәр жәмәгәтчеләген күренекле вәкилләрән гәүдәләндереп, портретчы һәм миниатюрачы буларак таныла. К.Ф.Фукс һәм А.А.Фукс (1820 еллар), И.И.Протопопов, М.С.Коринфская портретларын, миниатюра жанрында — И.Ф.Яковкин, Г.И.Солнцев, М.Ф.Вейер, А.Г. һәм К.К.Людевич һ.б. портретларын иҗат итә. Портретларның композицияләре, гадәттәгечә, бертөрле, нейтраль фонда билдән ясалган сурәт, ачык йөз картинаның өслегенә терәлеп, портрет иясең күз карашы тамашачыга төбәлгән. Колорит йөзгәң алсу-кызыллык йөгертелгән ап-ак төсе һәм өс киёмәңгә төгәл башкарылган аксессуарлары ярашуында башкарылган. К. тарихи-дини нәкышь жанрында да эшли (ун-тның Крестовоздвижение чиркәве өчен «Касә сорап ялвару»; Родионованың затлы нәсел кыз балаларын-ты йорт чиркәве өчен «Яхшы хәбәр», «Газап чигүче изге Александра» әсәрләре). 3 нче дәрәжә Изге Анна ордены б-н бүләкләнә. Рәссамның әсәрләре ТР Милли музейда, ТР Дәүләт сынлы сәнгать музейда саклана.

Әд.: Д е н и к е Б.П. Л.Д.Крюков — первый казанский университетский живописец. К., 1916; Э т т и н г е р П.Д. Материалы к истории казанского портрета. Лев Дмитриевич Крюков // Казан. музейный вест. 1921. № 3–6; Д у л ь с к и й П. Лев Крюков: Материалы к истории миниатюры в России. К., 1923. *Е.П.Ключевская.*

КСЕМБАЕВ Сәгыйд Сәлман улы (12.11.1950, Казакъстан ССРның Павлодар өлкәсенә Галкин р-ны Баймәт пос.), стоматолог, мед. фән. д-ры (1999), проф. (2006). 1978 елда Казан мед. ин-тын тәмамлап, шәһәр мед. учреждениеләрендә эшли. 1987 дән Казан мед. ун-тының стоматология хирургиясе кафедрасында, бер үк вакытта, 1988 дән Казан мед. академиясендә. Хезмәтләре имгәнү һәм көчле эренләү-ялкынсыну авырулары вакытында бит-янак өлешендә кан әйләнеше торышын, бит-янак ангиологиясен өй-

рәнүгә карый. К. беренче булып баш миә тумырларында кан басымын турыдан-туры булмаган ысул б-н билгеләүне тәкъдим итә; бит-янак имгәнүләре һәм ялкынсынулары вакытында регионар гипертензияне ачыклай; көчле одонтоген ялкынсыну чыганагындагы тукымаларның каршылык сәләте бозылу дәрәжәсен бәяләргә мөмкинлек бирүче биол. үрнәкләрнең физик-химик күрсәткеләрен ачыклай. Уйлап табуга 6 авторлык таныкылыгы бар.

Х е з м.: Применение методов лучевой диагностики для оценки состояния очага острого одонтогенного воспаления // Сб. трудов 3 Междунар. конф. по челюстно-лицевой хирургии. СПб., 1998; Комплексная лучевая диагностика и патологическое лечение острых одонтогенных воспалительных заболеваний челюстей. К., 1999; Предраковые заболевания в клинической стоматологической практике. К., 2004.

КСЕНОФОНТОВ Александр Кузьмич (1910, Казан губ., Мамадыш өязе Әбде а. — 13.3.1940, Ленинград өлкәсе Приморск ш.), Сов. Союзы Герое (21.3.1940, үлгәннән соң), рядовой. Колхозда эшли. 1933–35 елларда һәм 1940 тан Кызыл Армия сафларында. Совет-фин сугышында катнаша, 169 нчы укчы полк пулемётчысы (7 нче армиянең 86 нчы мото-укчы дивизиясе). 1940 та батырлык күрсәтә: 4 нче мартка каршы төндә К. подразделениегә чолганыштан чыгарга булыша; 12 нче марттагы сугышта дошманның берничә үт ноктасын юк итә һәм авыр яралана. РФ Елга флоты министрлыгының бер пароходы Герой исемен йортә.

Әд.: Батырлар китабы — Кэни Героев. К., 2000; Герои Советского Союза — наши земляки. К., 1984; Герои Советского Союза: Краткий биограф. словарь. М., 1987. Т. 1.

М.З.Хәбибуллин.

КСЕНОФОНТОВ Юрий Александрович (30.10.1946, Калинин өлкәсенә Вышний Волочёк ш.), су асты тикшеренүләре өчен махсус техника житештерү конструкторы, СССР Дәүләт бүлгә лауреаты (1987). 1970 елда Казан авиация ин-тын тәмамлаганнан соң, шунда ук очкыч аппаратлар конструкциясе һәм аларны проектлаштыру кафедрасында эшли, лаб. мөдире (1989–91). 1991 дән «Южморгеология» ЖБнең (Геленджик ш.) Су асты геофизика приборлары эшләү буенча тәҗрибә КБ директоры. Океанны өйрәнү һәм үзләштерү өчен су асты техникасы эшләү б-н шөгылләнә. СССР ФА П.П.Ширшов исем. Океанология ин-тының «Дмитрий Менделеев» исемле фәнни-тикшеренү судносының 19 нчы рейсы экспедициясе составында идарә ителүле су асты аппаратларын (Казан авиация ин-тында эшләнә) сынауда катнаша (1977). Дәүләт бүлгәгә үтә тирән су асты техникасы комплексларын эшлөгәнә һәм гамәлгә керткәнә өчен бирелә. Уйлап табуга 43 авторлык таныкылыгы һәм патенты бар.

Х е з м.: Технология поисков и разведки минеральных ресурсов с использованием подводных аппаратов // Советская геология. 1990. № 12.

КСИМЕДОН (1-(2-гидроксиэтил)-4,6-диметил-1,2-дигидропиримидин-2-он), дару, пешүгә каршы иммун тәсирле препарат. Ак төстән көрән төсмергә кадар, суда һәм орга-



А.К. Ксенофонов.

ник эремәләрдә эри, стерильләштерүгә тотрыклы, агулы түгел. РФА Казан фәнни үзәгенә А.Е.Арбузов исем. Органик һәм физик химия ин-тында синтезлана (В.С.Резник, Н.Г.Пашкуров). Препаратның фармакологик активлыгы беренче тапкыр Казан мед. ун-тының фармакология кафедрасында өйрәнелә (И.В.Заиконникова, Н.Г.Абдрахманова, С.М.Горбунов).

К. сәнгыйт житештерү өчен рөхсәт ителгән, тирән һәм зур пешүләрен дөвалау өчен мед. гамәлендә, шу. пешкән авыруларны аутодермопластикага — тире күчереп утыртуга әзерләүдә кулланыла. Препаратның үзенчәлеге: келоид жөйләр очрагын киметә. Пиримидин препаратлар рөтендәге башка матдәләрдән аермалы буларак, К. югары дәрәжәдә отышлы дөва чарасы, аллергик реакцияләр һ.б. төр кире тәсирләр китереп чыгармый.

Препаратны тәҗрибә юлы һәм клиникада тикшерү вакытында аның ашказаны, уникалле эчәк, трофик жәрәхәтләр, операциядән соңгы яралар, остеомиелитны дөвалауда файдалы булуы ачыклана (Г.А. һәм С.Г.Измайловлар һ.б.). К. иммун системасын көчәйтү үзлегенә ия (А.П.Цибулькин, Д.Ю.Слабнов һ.б.) һәм шул сәбәпле иммун системасы бозылуларына байле авыруларны дөвалауда кулланылырга мөмкин. Гамма-радиация нурлары, мутагеннар, кластогеннар, яман шешләрне дөвалау чаралары, герпес вируслары һ.б. тәсире вакытында К.ның цитопротектор жавап тәсире исбатланган (В.Г.Черпнёв). Препарат «Татхимфармпрепаратлар» химия-фарм. санәгәтә берләшмәсендә 0,25 г актив матдәсе булган таблеткалар формасында житештерелә.

Әд.: Г а р а е в Р.С. Моделирование экспрессии ключевых молекул мембран иммунокомпетентных клеток пиримидиновыми производными // Иммунология. 1998. № 4 (автордаш); И з м а й л о в С.Г. Ксимедон в клинической практике. Н.Новгород, 2001 (автордаш).

Р.С.Гәрәев.

КТЫРЬЛАР (Asilidae), ю л ч е б е н н ә р е, парканатлылар отрядынан бөжәкләр сыйлыгы. 5,5 меңнән артык төр билгеле, Россиядә — берничә йөз, Татарстан терр-ясендә 10 га якын төр бар. Гәүдә озынлыгы 4 тән 50 мм га кадар (еш кына 15–25 мм), кыска төкләр б-н капланган. Күбесенчә урман-дала һәм дала зоналарында яшиләр. Ачык урыннарда — юл, урман кырыйларында, авыл юлларында очрыйлар. Көндөз актив: житез очалар, кояш яктысы тошкан ағач кәүсәләренә һәм түмгәкләргә куналар. Олы К. — ерткычлар; төрле бөжәкләр, үрмәкүчләр, талпаннар б-н тукланалар, кайвакыт умарталарга һө-

жүм италар. Үзлөренен ау урыннары бар. Озын хэм көчлө хортумчыгы б-н табышын һавада элөктереп ала. К.ның үсеше 1 дән 3 елга кадәр сузыла. Ана затлар яфракларга, сабакка, кайры астына, туфракка яки жир өслегенә ак төстөгә орчыксыман вак йомыркалар салалар. Йомыркалардан личинкалар чыга, алар исә үсемлек калдыклары, шыртылавыклар, кара конгызлар, хрущлар, саранчалар б-н тукланып, күбрөк комлы туфракларда яки черек узагачта ашилер (кайбер төрләр филчекләр хэм мыеклач конгызларның личинкалары хэм курчаклары б-н тукланып, аларның юлында яши); жәй башында олы чебеннөргә әверелә. Күп кенә күзәнәк кортыкчыларын юк итүче бөкрә К. (*Laphria gibbosa*) хэм жирән К. (*L. flava*) Татарстан терр-ясе өчен гадәти бөжәкләр. Шөпшәсыман К. (*Asilus scabroniformis*) хэм нечкәорсак юл чебене (*Leptogaster cylindrica* Degeer) — сирәк төрләр, ТРның Кызыл китабына кертелгән.

КУ ВИЗГӘГЕ, төрле клиник күренешле көчле йогышлы авыру. Кешеләр, хайваннар хэм кошлар арасында Бёрнет коксиделлалары китереп чыгара, ринит, пневмония, конъюнктивит хэм йөклелек өзәлү б-н характерлана. Дөвамлы хэм кискен булмаган формалары сирәк. Чыганактан таралу юлы күп төрле, табигый чыганаклы авыру. Имунитеты аз өйрәнелгән. 1937 елда беренче тапкыр тасвирлана, барлык континентларда, 51 илдә теркәлгән.

Табигый шартларда К.б. б-н зарарлануга 70 төр имезүчеләр, 50 төр кош, 40 тан артык буйнытгайкы кан суыручылар (талпан, бет, борча) бирешә. А.х. терлекләрәннән авыруга мөгезле эре хэм вак терлек тиз бирешүчән, Бёрнет коксиделласы аларда көчле хэм дөвамлы авыру китереп чыгарырга мөмкин. Үлем очрагы сирәк. К.б. пагогенезы тәжрибә терлекләрәндә өйрәнелгән. Авыру китереп чыгаручылар организмга аэроген, алиментар яисә контакт юлы б-н яисә, кан суыручы бөжәкләр тешлөгәндә элөгеп, ретикулоэндотелиаль система тукумаларында хэм күзәнәкләрәндә үрчиләр хэм йогышлы каты авыруга китерәләр, аннан гениталь система эгъзаларында урнашалар. Бу эгъзаларда урнашу абортка китерә хэм авыру чыганагы яралгы капчыгы сыеклыгы, плацента, сөт б-н чыга. Лаборатория тикшеренүләре өчен кан, хайван өстеннән жыелган талпаннар, аналык хэм жинсә бүлендекләре, йөклелеге өзәлгән терлек плацентасы, шу. үлгән хэм суелган (диагноз кую өчен) терлекләрән зарарланган үпкә, баш мие, үт, лимфа өлешләре алына. Тикшеренүләр РФ Авыл хужалыгы хэм азык-төлек министрлыгының Вет. департаменты раслаган методик күрсәтмәләр нигезендә К.б.нә диагноз кую лаб-ясендә үткәрелә. К.б.н булдырмау хэм аның б-н көрәш РФ Авыл хужалыгы хэм азык-төлек министрлыгы хэм Дәүләт сан.-эпидемиология күзәтчелеге ком-ты раслаган сан. хэм вет. кагыйдәләре нигезендә үткәрелә. 1980 еллар башында Бөтенсоюз фонни-тикшеренү вет. ин-ты галимнәре авыруга диагноз кую, аны булдырмау хэм дөвалау ысулларын эшлиләр (Р.Г.Госманов, Р.Х.Йосыпов, Н.Ә.Хисмәтуллина, И.А.Корбанов һ.б.). Терлекләрдә-

ге К.б.нә диагноз кую хэм антиген алу ысулына авторлык таныктыклары бар. 1985 елда Биектау р-нында институт галимнәре серологик тикшеренүләр юлы б-н мөгезле эре терлекләргә диагноз куялар (5–7% авыру), 1985–86 елларда Украина ССР, Вологда хэм Одесса өлкәләрендә мөгезле эре хэм вак терлекләргә диагноз куела (тикшерелгән хайваннарның 10% ы авыру).

Әд.: У с м а н о в Р.Г., Ю с у п о в Р.Х., К о р ш у н А.И. Оценка эпизоотического состояния лихорадки КУ // Вопр. риккетенологии. М., 1985; шулар ук. Методические указания по лабораторной диагностике лихорадки КУ. М., 1986.

Р.Г.Госманов.

КУАДЫ елгасы, Көнчыгыш Кама аръягында, Мәләкәс елгасының (Кама елгасы бассейны) уң кушылдыгы. Озынлыгы 12,5 км, бассейнының майданы 68 км². Тукай р-ны терр-ясеннән ага. Елга башы — Куады авылыннан 3 км көньяктарак, тамагы — Чаллы шөһәрәнендә көньяк-көнбатыш чигендә. Елга башының абс. биеклеге 170 м, тамагыныкы — 83 м. Су жыелу майданының урманлылыгы 5%. К.ның 1,4 тән алып 5,3 км га кадәр озынлыктагы 3 кушылдыгы бар. Елга чөлтәрәнендә тыгызлыгы 0,4 км/км². Туенуы катнаш, абс. күпчелек кар сулары исәбенә. Жир асты сулары б-н туену модуле 1,1–3 л/с·км². Гидрологик режимы ташу вакытында су муллыгы хэм жәен нык саегуы б-н характерлана. Бассейнда еллык су агымының уртача күпсәллык катламы 105 мм, ташу агымы катламы 90 мм. Язгы ташу, гадәттә, март ахырында башлана. Елга ноябрь башында туңа. Елга тамагында суының ин аз вакытындагы уртача күпсәллык чыгымы 0,035 м³/с. Суы бик каты: язын 9–12 мг-экв/л, кышын хэм жәен 12–20 мг-экв/л. Гомуми минеральләшүе язын 300–400 мг/л, кышын хэм жәен 1000 мг/л дан күбрәк. К. бассейнында суның гомуми күләме 2 млн. м³ булган 4 буа бар. Су ресурслары сугару өчен файдаланыла.

КУАДЫ авылы, Тукай р-нында, Чаллы шөһәрәненнән 15 км көньяктарак, Мәләкәс елгасы бассейнында. 2010 елда 292 кеше (татарлар) яши. Халкының төп шөгыле — кырчылык, мөгезле эре терлек асрау. Башлангыч мәктәп, мәдәният йорты, китапханә. 1678 елдан мәгълүм. 18 йөздә — 19 йөзгә 1 нче ыртасында халкы дөүләт крәстианнәре катлавына керә, игенчелек, терлекчелек б-н шөгыльләнә. 20 йөз башында К.да мәчет, 2 мәктәп, 2 жил тегермәне, ярма яргыч, өвен эшли. Бу чорда авыл жәмәгатенендә имана жире 1131,6 дис. тәшкил итә. 1920 га кадәр Уфа губернасының Минзәлә өязе Бәткә волостенда, 1920 дән ТАССРның — Минзәлә, 1922 дән Чаллы кантонында. 1930 ның 10 августынан — Чаллы, 1976 ның 20 апреленнән Тукай р-нында. Халык саны: 1870 тә — 513, 1897 дә — 671, 1913 тә — 971, 1920 дә — 926, 1926 да — 533, 1938 дә — 617, 1949 да — 439, 1958 дә — 384, 1970 тә — 427, 1979 да — 341, 1989 да — 246, 2002 дә — 260 кеше.

КУАК елгасы, Көнчыгыш Кама аръягында, Чиншә елгасының уң кушылдыгы. Озынлыгы 30,7 км, бассейнының майданы 319 км². Бөгелмә-Бәләбәй калкулыгы буйлап ага. Ел-

га башы — Әлмәт р-ны Яңа Сүркә авылыннан төньяк-көнчыгыштарак, тамагы — Лениногорск р-нының Иске Куак авылы янында. Елга башының абс. биеклеге 293 м, тамагыныкы — 90 м. Су жыелу майданының урманлылыгы 45%. К. елгасының 20 кушылдыгы бар, ин зурысы (ун) — Баллы елгасы (8,1 км). Елга чөлтәрәнендә тыгызлыгы 0,43 км/км². Туенуы катнаш, ыртасын диярлек кар сулары алып тора. Жир асты сулары б-н туену модуле 1,1–5 л/с·км². Гидрологик режимы ташу вакытында су муллыгы хэм жәен нык саегуы б-н характерлана. Бассейнда еллык су агымының уртача күпсәллык катламы 150 мм, ташу агымы катламы 70 мм. Язгы ташу, гадәттә, март ахыры — апрель башында башлана. Елга ноябрьгә беренче үнкөлендә туңа. Елга тамагында суының ин аз вакытындагы уртача күпсәллык чыгымы 0,88 м³/с. Язын суы каты (6–9 мг-экв/л), кышын хэм жәен бик каты (20–40 мг-экв/л). Гомуми минеральләшүе язын 200–300 мг/л, кышын хэм жәен 500–700 мг/л. К. бассейнында суның гомуми күләме 1,3 млн. м³ булган 2 буа бар. Су ресурслары сугару өчен файдаланыла. Елга үзәнендә уңык сөзәклегендә *Чыршылы сөркә* (*байбак*) колониясе табигать истәлегә урнашкан.

КУАК КҮЛЕ, Көнбатыш Кама алдында. Ләеш р-ны Травник авылыннан 0,6 км көнчыгыштарак, Мишә хэм Идел елгалары субүләрәндә. Су өслегенендә майданы 1,2 га. Су күләме 7 мең м³ тирәсе. Озынлыгы 230 м, ин зур килдеге 85 м. Уртача тирәнлегә 0,5 м, ин зур тирәнлегә 1,2 м. Күлнең барлыкка килүе



Куак күле.

каре-суффозия күренеше б-н бәйлә. Формасы озынча. Суы йомшак, жиңелчә минеральләшкән, конгырт төстә, Үтә күрәнмәлегә 15 см. Хужалык-көнчүреш максатларында файдаланыла.

КУАКБАШ авылы, Лениногорск р-нында, Лениногорск шөһәрәненнән 20 км көнбатыштарак, Куак елгасы буенда. 2010 елда 817 кеше (татарлар) яши. Халкының төп шөгыле — кырчылык, мөгезле эре терлек асрау. Урта мәктәп, мәдәният йорты, китапханә. Мәчет. 1730 елларда нигез салына. 1860 елларга кадәр халкы типтәрләр хэм дөүләт крәстианнәре катлауларына бүленә, игенчелек, терлекчелек, көл жыеп сату б-н шөгыльләнә. 1864 елгы мәгълүматларга караганда, К.та мәчет, мәдрәсә (1822–23 тә Г.Утыз Имәни ача) була. 20 йөз башында К.та вольст идарәсе, земство станциясе урнаша; 3 мәчет, 3 су тегермәне була; шишәмбе саен базар эшли. Бу чорда

авыл жәмәгатенен имана жире 3460 дис. тәшкит итә. 1920 гә кадәр Самара губернасының Бөгелма өязе Кузайкино волостенда, 1920 дән ТАССРның Бөгелма кантонында. 1930 ның 10 августыннан — Шөгәр, 1959 ның 16 октябреннән Лениногорск р-нында. Халык саны: 1859 да — 1159, 1889 да — 1662, 1900 да — 1926, 1910 да — 2178, 1926 да — 1764, 1938 да — 1444, 1949 да — 1168, 1958 да — 1068, 1970 тә — 1237, 1979 да — 1032, 1989 да — 879, 2002 дә — 883 кеше.

Әд.: Шөгәр төбәге — хәзинәләр чышмәсе = Шугур — край сокровищ. К., 1997.

КУАКЛЫ авылы, Тукай р-нында, Чаллы шәһәрәннән 21 км көньяк-көнбатыштарак, Чаллы—Зәй автомобиль юлы бунда. 2010 елда 17 кеше (татарлар) яши. 1947 дә Биклән урман эшкәртү хужалыгы посёлогы буларак нигез салына. 1989 ның 19 маенда торак пункт булып теркәлә. Оештырылган көннән — Чаллы, 1976 ның 20 апреленнән Тукай р-нында. Халык саны: 1958 дә — 139, 1970 тә — 116, 1979 да — 89, 2002 дә — 23 кеше.

КУАКЛЫ КҮЛ, Көнчыгыш Кама алдында. Элеккеге су юлында сакланып калган. Алабуга р-ны Танайка авылынан 4 км көньяктарак, Кама елгасының уңьяк яры тугаенда. Су өслегенә майданы 17,08 га. Озынлыгы 1960 м, ин зур киңлеге 180 м. Формасы озынча.

КУӘТЛӘ ЕЛГА (Кәкре Елга), Көнчыгыш Кама арьягында, Кәкре Елганың (Мәллә, Ык елгалары бассейны) уң кушылдыгы. Озынлыгы 11,1 км, бассейнынның майданы 20,4 км². Азнакай р-ны терр-ясеннән ага. Елга башы — урман массивында, Куәтле Елга авылынан 2 км көньяктарак, тамагы — Кәкре Елга авылында. Елга башының абс. биеклеге 300 м, тамагыныкы — 160 м. Су жыелу майданының урманлылыгы 40%. К.е.ның 0,4 тән алып 3,4 км га кадәр озынлыктагы 2 кушылдыгы бар. Елга челтәрәнен тыгызлыгы 0,73 км/км². Туенуы катнаш, күбесенчә кар сулары исәбенә. Жир асты сулары б-н туену модуле 0,26–0,5 л/с·км². Гидрологик режимы ташу вакытында су муллыгы һәм жәен нык сәегуы б-н характерлана. Бассейнда еллык су агымының уртача күпсәллек катламы 74 мм, ташу агымы катламы 60 мм. Язгы ташу, гадәттә, март ахырында башлана. Елга ноябрьнен 2 нче яртысында туңа. Елга тамагында суының ин аз вакытындагы уртача күпсәллек чыгымы 0,01 м³/с. Язын суы каты (6–9 мг-экв/л), кышын һәм жәен бик каты (9–12 мг-экв/л). Гомуми минеральләшүе язын 400–500 мг/л, кышын һәм жәен 1000 мг/л дан күбрәк.

КУБАКАЕВ Тимерәй (1919, хәзерге БРның Калтасы р-ны Түлди а. — 15.1.1943, Ростов өлкәсенә Тарасов р-ны Красновка станциясендә туганнар каберлегендә жирләнә), Сов. Союзы Герое (31.3.1943, үлгәннән соң), гв. кече сержанты. Туган авылында тракторчы, урманда сал агызучы булып эшли. 1942 елдан Кызыл Армия сафларында. 1942 дән Бөек Ватан сугышы фронтларында, 130 нчы гв. укчы полкның автоматчылар взводы командиры (1 нче гв. армиянең 44 нче гв. укчы ди-

визиясе). Сталинград, Дон һәм Көнъяк-Көнбатыш фронтлары гаскәрләре составында Сталинград сугышында (1942–43) катнаша. 1943 нөң 15 гыйнварында Донской (хәзер Красновка станциясе) посёлогы янындагы сугышта батырлык күрсәтә: 13 сугышчыдан торган төркем б-н

3 йортны саклап тотта; дошман йортларны яндыргач та К. сугышны дөвам итә һәм һәлак була. Ленин ордены һәм медаль б-н бүләкләнә. Красновкадагы музей экспозициясе 13 каһарман сугышчыга багышлана. СССР Кораллы Көчләре Үзәк музеенда (Мәскәү) «Красновканың унч Герое» дигән стенд бар. Калтасы авылында К.ка бюст куелган. Туган авылы мәктәбе Герой исемен йөртә.

Әд.: Батырлар китабы — Книга Героев. К., 2000; Славные сыны Башкирии. Уфа, 1966. Кн. 2; Высоты мужества. Уфа, 1982; Герои Советского Союза: Краткий биограф. словарь. М., 1987. Т. 1.

Т. Кубакаев.



КУБАРЕВ Юрий Григорьевич (2.4.1947, Казан), физик, физика-матем. фән. д-ры (1994), проф. (1995). Казан ун-тын тәмамлаганнан соң (1970), СССР ФА Себер бүлегенә Физика ин-тында эшли (Красноярск ш.); 1986 дан Красноярск технол. академиясендә, физика каф. мөдире (1991 дән). 1997 дән Казан энергетика ун-тында, агросәнәгәт пр-тиеләрәнен энергия б-н тәэмин ителеше каф. мөдире (2001 дән). Хезмәтләре фаза күчешле кушылмаларда релаксация күренешләренә, куерган халәттә зур масштаблы структуралар барлыкка килүгә, дефектлы матдәләр һәм жиһазлар диагностикасына карый. К. кристаллик кушылмаларда аномаль релаксация эффекты теориясен эшли; вакланмалы үлчәнешләр турындагы геометрик күзаллаулардан чыгып, бериш булмаган фазаларның динамик үзлекләре нигезләрен үстәрә; дефектлы матдәләрдә релаксациянен яңа механизмнарын таба; экстремаль шартлардагы кушылмаларда дефектлар барлыкка килүнен теориясен эшли һәм механизмнарын ачыклай.

Хезм.: Аномальная квадрупольная спин-решеточная релаксация в примесных сегнетоэлектриках типа порядок-беспорядок // Журн. физ. химии. 1979. Т. 53, № 1 (автордаш); Магнитный резонанс и электронно-ядерные взаимодействия в кристаллах. Новосибир., 1983 (автордаш); Фрактальные свойства сегнетоэлектрических кристаллов // Изв. РАН. Сер. физ. 1993. Т. 57, № 3; Пространственно неоднородные структуры вблизи фазового перехода // Изв. РАН. Сер. физ. 1998. Т. 62, № 8.

КУБАС авылы, Чистай р-нында, Чистай шәһәрәннән 19 км көнбатыштарак, Куйбышев сусаклыгычы ярында. 2010 елда 561 кеше (руслар) яши. Халкының төп шөгиле — кырчылык, мөгезле эре терлек асрау. Урта мәктәп, мәдәният йорты, китапханә. 1710 елдан мәгълүм. Рев-циягә кадәрге чыганакарларда Сергеевский исеме б-н дә билгеле. 1860 ларга кадәр халкы дәүләт крәстияннәре катлавы-

на керә, Вознесенский тимер эшкәртү з-дына беркетелә, игенчелек, терлекчелек, өс-баш киёмнәре тегү б-н шөгилләнә. 20 йөз башында К.та Никола чиркәве, земство мәктәбе (1866 да ачыла), 3 жил тегермане, ярма яргыч, 1 казна шәраб һәм 2 вак-тояклар кибете эшли. Бу чорда авыл жәмәгатенен имана жире 4020 дис. тәшкит итә. 1920 гә кадәр Казан губернасының Чистай өязе Искә Иванны волостенда, 1920 дән ТАССРның Чистай кантонында. 1930 ның 10 августыннан Чистай р-нында. Халык саны: 1782 дә — 219 ир-ат; 1859 да — 860, 1897 дә — 1308, 1908 дә — 1764, 1920 дә — 1777, 1926 да — 1854, 1938 дә — 1270, 1949 да — 977, 1958 дә — 838, 1970 тә — 548, 1979 да — 543, 1989 да — 509, 2002 дә — 603 кеше.

КУБРАТ ХАН (? — 640 нчы еллар), *Боек Болгар дәүләтенә* нигез салучы һәм идарәче (632 дән). Чыгышы б-н идарә итүче огу (төрки-огур) *Дуло* ыруыннан. Кайбер мәгълүматлар буенча, беркадәр Константинопольдә император сараенда яши, император Ираклий б-н дустанә мөнәсәбәттә була. 605–30 елларда Төрки каганлык составындагы бөкләк идарәчесе, каганлык көчсезләнә башлагач, үз сәясәтен үткәрә, аварлар б-н сугышлар алып бара. Аварларга каршы император Ираклий б-н союз төзи. Константинопольдә чукындырылган булуды да ихтимал (619). 629–30 да аварларны жиңүгә ирешә. Византия каршындагы казанышлары өчен ана дәүләт хезмәтендәге аксөякләр титулы — патрикий исеме бирелә. 632 еллар тирәсендә Төрки каганлыктан бәйсезлеккә ирешә һәм мөстәкыйль Боек Болгар дәүләтенә нигез сала.

И.Л.Измайлов.

КУБЫЗ (варган), традицион татар музыка уен коралы, телле-чиртеп уйный торган идиофон. 8 см га кыч озынлыкта, тараеп килгән очлы, уртасында башы ыргаксыман бөгелгән 7–10 см озынлыктагы нәзек корыч тел беркетелгән металл дагасы бар. Музыкант К.ны, иреннәр б-н кысып, авызында сул кулы б-н тотта, уң кулының бармаклары б-н корыч тел очын чөметкәләп ала. К. тавышы безелдәвекле, аның биеклеге корыч телнен зурылыгына бәйле. Татар көнүреш музыкасында агач К. һәм сөяк К. кулланылган. Агач К. 150–170 мм озынлыктагы турыпочмаклы өрәңге яки чыршы тактадан эшләнә, 30–35 мм киңлектә, 3 мм калыңлыкта, урта өлешеннән тел кисеп ясала. Уйнаган вакытта К.ны шушы тел очыннан иреннәр арасында тоталар. Башкарыла торган кой бу телгә кидерелгән



Тимер кубыз.

жепне тарткач чыга. Сояк К.ны ясау өчен мөгезле эре терлекнең кабырга сояклары кулланыла. Аның озынлыгы 18–20 см, шу. уртасында тел кисеп аясала. Сояк К.да көй башкару алымнары агач К.да уйнау алымнарына охшаш. Татар халкының көнүркендә К.ның элек һәм хәзерге вакыттагы популярлыгы (бигрәк тә хатын-кызлар һәм балалар арасында) аның кечкенә һәм уйнау алымы гади булуы б-н аңлатыла. К. киләчәктә дә тотрыклы яшәячәк, чөнки хәзер дә бу архаик уен коралын ясаучы халык осталары бар. Бигрәк тә И.Хисамов тарафыннан ясалган дагасыман һәм пластинкалы К.лар югары бәяләнгән; бу оста эшләгән 600 дән артык уен коралы (дагасыман һәм пластинкалы К.лар) Татарстанның барлык районнарында диарлек кулланыла.

Әд.: Абдуллин А.Х. Некоторые вопросы татарского музыкального исполнительства // Вопросы народного творчества и музыкального исполнительства. К., 1960; Нигмедзянов М.Н. Народная музыка // Татары Среднего Поволжья и Приуралья. М., 1967; шулу. Татарские музыкальные инструменты // Музыкальная фольклористика. М., 1978. Вып. 2; Халитов Р.Ф. К изучению татарского народного инструментария // Актуальные вопросы татарской музыки. К., 1980; Яковлев В.И. Традиционные музыкальные инструменты народов Среднего Поволжья. К., 1991. Р.Ф.Халитов.

КУГА́ (*Juncus*), кугачалар семьялыгынан күпьялык, сирәк кенә берьялык үләнчел үсемлекләр ыругы. 250 дән артык төре билгеле, ике ярымшарның да уртача һәм салкын поясларында, тропик һәм субтропикларның биек тауларында таралган. Татарстан терр-ясендә 13 төре бар. Билгесез К. (*J. ambiguus*), гөберле бака К.сы (*J. bufonius*), жепсыман К. (*J. filiformis*) һ.б. барлык районнарда очрыйлар, оешма К. (*J. conglomeratus*), салыкы К. (*J. effusus*), вак К. (*J. minutulus*) һ.б. — сирәк төрләр. Дымлы болыннарда, сулык ярлары буенда, куаклар арасында үсәләр. 5–50 см биеклектәге үсемлекләр. Сабагы цилиндрсыман. Яфраклары ачык жигсәле һәм кыяк пластинкалы, кайвакыт бөтен яфраклары жигсәгә кадәр кыскарган. Чәчәкләре вак, күрексез, дөрес формада, ике женесле, башча, учма яки чатырсыман чәчәк төркемендә. Жимеше — 3 оялы, күп орлыклы тартмачык. Май–августта чәчәк ата. Орлыктан һәм вегетатив юл б-н үрчи. Декоратив, терлек азыгы үсемлекләре.

КУГАЛЫ́П ҮЛӘ́Н (*Triglochin*), кугалыпсыманнар семьялыгынан күпьялык үләнчел үсемлекләр ыругы. 15 кә якын төре билгеле, бөтен Җир шары буйлап, башлыча, Австралиядә һәм Көнъяк Американың уртача поясында таралган. Татарстан терр-ясендә 2 төре бар. Саз К.ү. (*T. palustres*) — барлык районнарда, дингез К.ү. (*T. maritima*) — Кама арьягында очрый. Дымлы һәм тозлы туграклы болыннарда, торфлы сазлыкларда үсә. 15–90 см биеклектәге үсемлекләр. Тамырчасы юан, кыска. Сабагы туры, цилиндрсыман, калын. Тамыр яны яфраклары тар кыяк. Чәчәкләре ике женесле, вак, яшыкелт, сабак очындагы чукусыман чәчәк төркемендә. Саз К.ү. жимеше озынча кыяклы, безсыман 3 оч-

лы өлешкә аерыла, дингез К.ү. — озынча йомыркасыман, 6 озынча эллипсыман жимешчәктән тора. Май–августта чәчәк ата. Жимешләре июнь–сентябрьдә өлгәрә. Күбрәк орлыктан үрчи. Жимешләре каз һәм үрдәкләр өчен азык булып тора. Дингез К.ү. ТРның Кызыл китабына кертелгән.

КУГУБО́Р (Кубыр, Чутай) елгасы, Көнбатыш Кама алдында, Шушма елгасының (Вятка елгасы бассейны) сул кушылдыгы. Озынлыгы 44,9 км, ТР чикләрендә — 32,2 км. Бассейнының майданы 329,3 км². Елга башы һәм югары агымы Киров өлкәсе терр-ясендә, тамагы Балтач р-ны Чутай авылынан коньяк-көнчыгыштарак. Елга башының абс. биеклеге 140 м, тамагыныкы — 65 м. Су жыелу майданының урманлылыгы 5%. К. елгасының 2,2 дән алып 8,8 км га кадәр озынлыктагы 23 кушылдыгы бар. Елга чөлтүренә тыгызлыгы 0,44 км/км². Туенуы катнаш, зур күпчелекне кар сулары тәшкил итә. Жир асты сулары б-н туену модуле 0,1–5 л/с·км². Гидрологик режимы ташу вакытында су мулыгы һәм жәен нык саегуы б-н характерлана. Бассейнда еллык су агымының уртача күпьялык катламы 128 мм, ташу агымы катламы 110 мм. Язгы ташу, гадәттә, март ахыры — апрель башында башлана. Елга ноябрь уртасында туна. Елга тамагында суының иң аз вакытындагы уртача күпьялык чыгымы 0,21 м³/с. Суы язын йомшак (1,5–3 мг-экв/л), кышын һәм жәен уртача каты (3–6 мг-экв/л). К. бассейнында суның гомуми күләме 1,1 млн. м³ булган 2 буа бар. Су ресурслары сугару өчен файдаланыла.

КУГУШЕВ Наил Ислам улы (28.5.1958, Ленинград), нәкышчы, график. 1986 елда И.Е.Репин исем. Нәкыш, скульптура һәм архит-ра ин-тын (СССРның халык рәссамы Е.Е.Моисеенко остаханәсе), 1990 да С.Анең Казандагы нәкыш ижади остаханәсен тәмамлый (СССРның халык рәссамы Х.Г.Якупов житәкчелегендә). 1985 тән Петербург сәнгать мәктәбендә укыта. Рәссамнар берлеге әгъзасы (2000). К. посткубистик юнәлештә ижат итә. Аның сәнгати алымы хистән бигрәк акылга нигезләнүе б-н күзгә ташлана, картиналарындагы геом. төзелмәләре планиметриягә, күләмнәре яссылыкка тартылалар.



Н.И. К у г у ш е в. «Автопортрет». 1996.

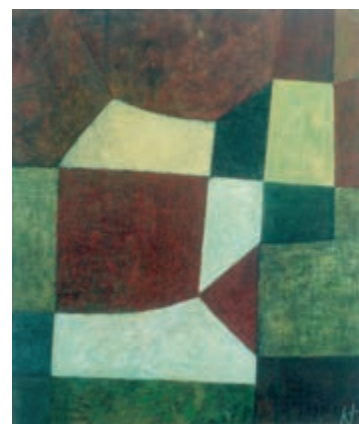

Н.И. К у г у ш е в. «Кызыл өчпочмак». 2003.

Композицияләре аңлаешлы, бруталь, тотрыклы сызыкларга, ачык формаларга, контраст төсләргә, кырыс ритмнарга корылган. Төп әсәрләре: нәкыш — «Автопортрет» (1996), «Кызыл өчпочмак», «Өч чирек», «Сиксэн сигез» (барысы да — 2003); графика — «Савыт» (катнаш алым, 1998), «Йорт» (коллаж, 1999), «Жиләк-жимеш» (коллаж, 2001). Петербуртта уздырылган «Яңа традицияләр» (1997), «17 апрель» сәнгать берләшмәсе (1998–2000), «Стерлигов фазасы» (2001), «Традицияләр һәм хәзерге заман» (2003) һ.б. күргәзмәләрдә катнаша. Әсәрләре «Царское Село коллекциясе» Хәзерге заман сәнгате музееда (Пушкин ш.), Россиядәге һәм чит илләрдәге шәхси тупланмаларда саклана.

Әд.: К о р о л ь ч у к А. Прикосновение к истокам русского авангарда // Нева. 1998. № 6; Пространство Стерлигова: Альбом. СПб., 2001; Традиции и современность: Каталог выставки. СПб., 2003. Г.Р.Фәйзрахманова.

КУГУШЕВЛАР, татар бәкләре нәселе. Бихан токымыннан булган Кугуш бәктән башлана. 1627 елда К. Касыйм өязендәге Биркеево авылы хужалары була. 1639 да К. нәселенән Акай морза Айтугановка Темников өязендә биләмә (вотчина) бирелә һәм ул патша грамоталарында кенәз буларак күрсәтелә. 18 йөз ахырында — 19 йөз башында К. нәселе вәкилләре Ләмбрә йомышлы татарлары арасында күрсәтелә. К. нәселе дворяннар катламында 18 йөз ахырында раслана. К. Краснослободск өязендә Тархан, Темников өязендә Каменка һәм Митрале авылларында яшиләр, бер өлеше Сембер губернасында гомер кичерә.

Әд.: Сборник исторических и статистических материалов о Симбирской губернии. Симбирск, 1868; Е н и к е е в С. Очерк истории татарского дворянства. Уфа, 1999; Г а б д у л л и н И.Р. От служилых татар к татарскому дворянству. М., 2006. И.Р.Габдуллин.

КУДА́Ш ИЛÉ авылы, Питрәч р-нында, Питрәч авылынан 26 км төньяк-көнчыгыштарак, Норма елгасы (Мишәнең уң кушылдыгы) буенда. Дайми яшәучеләр юк. Казан ханлыгы чорында нигез салына. 1861 елгы реформага кадәр халкы алпавыт крәстияннәре катлавына керә, игенчелек, терлекчелек б-н шө-

гыльләнә. 20 йөз башында К.и.дә ашлык саклау-сату һәм вак-төякләр кибетләре эшли. Бу чорда авыл жәмәгатенең имана жире 203,5 дис. тәшкил итә. 1920 гә кадәр Казан губернасының Лаеш өязе Аркатау волостенда, 1920 дән ТАССРның — Лаеш, 1927 дән Арча кантонында, 1930 ның 10 августыннан Питрәч р-нында. Халык саны: 1859 да — 117, 1897 да — 187, 1908 да — 198, 1920 да — 192, 1926 да — 254, 1949 да — 173, 1958 да — 133, 1970 тә — 47, 197 да — 24, 1989 да — 6, 2002 да — 2 кеше.

КУДАШ (Кудашев) Сәйфи (Сәйфетдин) Фәттах улы (3.10.1894, Уфа өязе Келәш а. — 26.6.1993, Уфа ш.), шагыйрь, БАССРның халык шагыйре (1964), РСФСРның атказ. мәдәният хезмәткәре (1984). «Галия» мәдрәсәсен тәмамлагач (1918), Уфа өязе Красная Горка авылында (1918–19), Омск шәһәренең 2 нче ир балалар урта мәктәбенең (1919–20) татар теле һәм әдәбияты укыта, бер үк вакытта «Азат Себер» г-тасында хезмәттәшлек итә. 1925 елдан Уфа шәһәрендә яши. «Башкортстан» г-тасы (1925–33), «Октябрь» ж-лы (1931–33) редакцияләрендә эшли. 1935 тән БАССР Язучылар берлегендә (1943–48 дә идарә рәисе). К.ның 1914 елда «Тормыш» г-тасында (Уфа) һәм «Кармак» ж-лында (Оренбург ш.) басылып чыккан беренче шигърьләре идея-тематик юнәлеште һәм сатирик алымнары б-н Г.Тукай әсәрләренә охшаш. Аның башлангыч чор ижатына жәмгыять төзелешеннән риза булмау, самодержавие изенә каршы протест, жәберләнүчән халык, хатын-кызның хокуксызлыгы өчен әрнү кебек мотивлар б-н беррәттән өметле килчәккә ышану чалымнары да хас. 1917 елда аның татар телендә басылган ике шигъри жыйнагы дөнья күрә: «Ак билетлар бәте» һәм «Азатлык жырлары» дип аталган бу жыйнакларда шагыйрь ул чор өчен моһим булган тынычлык, жир һәм ирек хокукы, татар халкының мөстәкыйльге кебек мәсьәләләрен күтәрәп чыга, тарихи үткәнгә мөрәжәгать итеп, татарларның кайчандыр үз дәүләтләре булганлыгына басым ясый («Татар телгә» жыйнагы, 1918). Гражданның сугышы чоры шигърьләрендә шагыйрь яна эпоханың бөеклегенә, ирекле ижади хезмәткә, эшчеләр һәм крәстианнар дуслыгына дан жырлый: «Сабан жырлары» (Уфа, 1926), «Утауда» (1927), «Көрәш батыры» (Уфа, 1928) жыйнаклары. 1930 еллар башынан К. башкорт телендә ижат итә. «Бәхет законы» (Уфа, 1937), «Республика йырлай» (Уфа, 1940) шигъри жыйнаклары, «Икенсе йөзлек» (Уфа, 1934), «Хәмизәнен шатлыгы» (Уфа, 1936) хикәяләр жыйнаклары, «Атаклы кешеләр» (Уфа, 1935) очерклар сериясе, «Куш-каен» (Уфа, 1936) шигъри романы һ.б.ларның төп темалары — туган республикасының соң төзелештәге уңышлары, замандашларының уңай образлары. Шулай ук К. тормыш чынбарлыгын матурлап күрсәткән дә омтыла: «Алтын аскыс» (Уфа, 1939), «Кауышыу» (Уфа, 1939) поэмалары. Бөек Ватан сугышы еллары ижатының геройлары — фашист илбасарларына каршы көрәшчеләр фидакәр сугышчылар («Сақырыу» (Уфа, 1942), «Бө-



С. Кудаш.

тә йөрәктән» (Уфа, 1943) шигъри жыйнаклары; «Башкорт атыллары» (Уфа, 1943) очерклар жыйнагы). Сугыштан соңгы шигърь һәм поэмалары тормыш мәгънәсе, замандашлары язмышы турында фәлсәфи уйландулар б-н сугарылган («Минен мөхәббәт» (Уфа, 1956), «Япрактар койлганда» (Уфа, 1960), «Минен баксамда» (Уфа, 1964), «Тау юлында», (Уфа, 1972), «Һөйөү һүзәрә» (Уфа, 1981) жыйнаклары). К. ш.у. сатирик шигърьләр һәм мәсәлләр, проза әсәрләре дә ижат итә. «Язгы каршылаганда» (Уфа, 1954) исемле тарихи-биографик повестендә Г.Тукайның, 1912 елның азында Уфага килеп, М.Гафури б-н очрашуына бәйле вакыйгалар яктыртыла. «Хәтергә калган минуттар» (Уфа, 1958), «Йөзлек эзәрә буйлап» (Уфа, 1964), «Бабыч менән оспрашканда» (Уфа, 1964) исемле истәлекләр китапларында К.ның 1910–30 елларда Башкортстанның, Татарстанның һәм Казакстанның күренекле әдәбият эһелләре б-н шәхсән очрашып сөйләшүләреннән алган тәсирләр яктыртыла. К.ның балалар өчен язган китаплары да бар: «Боярзәр бар сакта» (Уфа, 1928); «Өзәр бул!» (Уфа, 1935); «Урман әкият» (Уфа, 1937); «Бәхетле балалык» (Уфа, 1940). Ул хәзергә әдәбиятка, әдәби ижатының теоретик һәм гамәли мәсәләләренә багышланган публицистик мәкаләләр б-н дә чыгыш ясый. Аның күп кенә әсәрләре рус, татар, үзбәк, украин, тажик, казак һ.б. телләргә тәржемә ителә. Башкортстан АССРның Салават Юлаев исем. Дәүләт бүләге лауреаты. Ленин ордены, Хезмәт Кызыл Байрагы, «Почёт билгесе», Халыклар дуслыгы орденнары б-н бүләкләнә.

Ә с ә р.: Сайланма шигърьләр. Уфа, 1940; Шигърьләр һәм поэмалар. К., 1941; Хәтердә калган минутлар. К., 1959; Яшылек эзәрә буйлап. К., 1964; Избранные произведения: В 2 т. Уфа, 1970; Стихи и поэмы. Уфа, 1984; Әсәрзәр: 4 томда. Өфө, 1946–53; Һайланма әсәрзәр: 3 томда. Өфө, 1965–67; Шигърьзәр. Өфө, 1974.

Әд.: Кудашев А. Жизненный путь поэта. Уфа, 1943; Кудашев С., Кузеев Р. Жизнь длиною в один век: Воспоминания. Уфа, 1998; Хосәйенов Г. Сәйфи Кудаш ижады. Өфө, 1959; Сәйфи Кудаш ижады: Мәкәләләр йыйынтыгы. Өфө, 1986.

С.Г.Сафуанов.

КУДАШЕВ Идрис Моисеевич (23.9.1914, хәзер Саратов өлкәсенен Базар-Караболак р-ны Яковлевка а. — 9.5.1970, Саратов ш.), Сов. Союзы Герое (21.3.1940), кече командир. Туган авылында колхозда эшли. 1939 елдан Кызыл Армия сафларында. Совет-фин сугышында катнаша, 68 нче укчы полкның взвод командиры (7 нче армиянең 70 нче укчы дивизиясе). 1940 ның 29 февралендә Выборг култыгында Пуккионсари күле (хәзер Колиный күле) янындагы сугышларда батырлык күрсәтә: үзе б-н взвод сугышчыларын яртөп, ротада беренче булып атакага күтәрелә; рота



И.М. Кудашев.



И.Б. Кудашев-Ашказарский.

б-н жетәкчелек итүне үз кулына ала һәм куелган бурычны үти. Бөек Ватан сугышында катнаша. 1945 тән запаста. Саратов шәһәрендә яши һәм эшли. Ленин ордены, медальләр б-н бүләкләнә.

Әд.: Батырлар китабы — Книга Героев. К., 2000; Р у м я н ц е в Н.М. Люди легендарного подвига. Саратов, 1968; Герои Советского Союза: Краткий биогр. словарь. М., 1987. Т. 1.

М.З.Хәбибуллин.

КУДАШЕВ-АШКАЗАРСКИЙ Ильяс Батыргәрәй улы (3.3.1884, Оренбург ш. — 1942), актёр, режиссёр, Хезмәт Батыры (1926); беренче проф. татар театры труппасын оештыручы. 1904 елда Казан татар укытучылар мәктәбен тәмамлай, Оренбург шәһәрендә укытучы булып эшли, 1905 тә, даими проф. театр оештыру максатыннан, театр сәнгате сөятеләр төркемен жый. Беренче спектакль — «Наданныр белән галимнәр» (А.Н.Островскийның «В чужом пиру похмелье» пьесасының үзгәртелгән варианты) — реакция рухлы татар руханилары һәм сәүдәгәрләреннән катгый таләпләргә нигезендә губернатор тарафыннан тыела. 1907 дә Оренбург шәһәрендәге Халык йорты биначында К.-А. татар телендә күп кенә спектакльләр куя — «Өйләнү» («Женитьба», Н.В.Гоголь) комедиясеннән күренешләр, «Морат Сәлимов» (Ф.Халиди), «Кыз сорау» («Предложение», А.П.Чехов), «Наданныр илә галимлек» («Свет и тьма», А.Н.Островский пьесасы буенча), «Денщик Гали» (С.Турбин), «Оят, яки күз яше» (Я.Вэли) пьесалары сахналәштерелә. Спектакльләрдә В.Мортазин, Ә.Кулалаев, Г.Гайнуллин һ.б. актёрлар катнаша. Шулай ук елда К.-А. тарафыннан оештырылган «Россиядә беренче күчмә мәселман драма артистлары труппасы» Россия буенча сәфәргә чыга (спектакльләр Самара, Сембер, Казан, Түбән Новгород, Мәскәү, Рязань, Касыйм шәһәрләрендә күрсәтелә). Гастрольләр вакытында труппа составына Г.Кариев, С.Гыйззәтуллина-Волжская, Ф.Шаһимәрдановалар керә. Г.Кариев житекләгән актёрларның бер өлеше труппадан киткәч, нигездә, муз.-драма спектакльләре куела башлай. Гражданның сугышы елларында фронт театр труппаларында, соңынан Оренбург, Казан театрларында, 1928–29 да Татар акад. театры труппасында эшли. Алдагы елларда адм. органның (Главлито, шәһәр советы) эшендә актив катнаша, 1931 дә «Востоккино» Татар бүлекчәсенен сәхнә курсларында белем ала, әдәби эшчәнлек б-н шогильләнә, халык жырларын жый



Ф.Я. Кудашева.

һәм эшкәртә. Актёр буларак сәхнәдә шактый гына мөһим образлар ижат итә: Ильяс бәй («Оят, яки күз яше», Я.Вәли), Салих («Мөгаллим», Г.Исхакий), Әхмәтжан («Уйнаш», Г.Камал), Кәрим бай («Жиңел хезмәттә», Ф.Ярыгин).

Әд.: Мортазин В., Ченәкәй Т. Татар театры тарихыннан. М., 1926; Татар совет театры. К., 1975; Октябрьгә кадәр татар театры. К., 1988; Илялова И.И. Г.Камал артистлары: Биография белешмәлек. К., 2005.

И.И.Илялова.

КУДАШЕВА Фәридә Яһүдә кызы (15.12.1920, Уфа губ. Уфа кантоны хәзер БРның Чишма р-ны Келәш а. — 9.10.2010, Уфа), артист, жырчы, БАССР, ТССРның халык артисты (1968, 1990), РСФСРның атказ. артисты (1972). 1939 елда Уфа театр-сәнгать үч-шесен театр бүлеген тәмамлый. 1939–41 дә Дүртөйлә колхоз-совхоз театрында, 1944–47 дә Башкорт акад. драма театрында артист. 1941–44, 1956–78 дә Башкорт филармониясендә, 1948–56 да Башкорт радиосында солист. К. ижаты — татар һәм башкорт эстрада сәнгәтенә иң күренекле казанышларыннан берсе. Жырчы сирәк очрый торган гажәеп нәзакәтле, йомшак тембрлы тавышка ия була. Жырларын ихлас күңелдән, тирән хис б-н башкара. Кның киң концерт репертуарына Татарстан һәм Башкортстан композиторларының вокаль эсәрләре, татар һәм башкорт халык жырлары керә. Башкорт һәм татар халык жырларын тыңлаучыга иң камил житекерүчеләрнең берсе («Сибай кантон», «Урал», «Уел», «Сакмар», «Сарман», «Ашказар», «Азамат», «Сандугач», «Илче Гайсә», «Зөлхижә», «Хәмдия», «Колай кантон», «Салкын чиймә», «Бибкәй», «Казан кантоны» һ.б.). Киң масса тыңлаучылар алдында зур популярлык казана. Халыклар Дуслыгы ордены б-н бүләкләнә.

Әд.: Башкортстан: Краткая энцикл. Уфа, 1996.

КУДАШЕВЛАР, татар бәкләре нәселе. 16 йөзгә 1 нче яртысында яшәгән Темников бәге Ефай улы Кудаштан башлана. 1629 елда крепостной крәстияннәре булган Темников бәкләре Булай, Ишәй, Чепай һәм Билгилдей К. хакында искә алына. Чепай бәк (аның дөвәмчылары православие динен кабул итәләр) Польша б-н сугыш вакытында (1618) Мәскәү камалышында катнаша, шунның өчен биләмә б-н бүләкләнә. Бәкләр К.ның нәсел шәжәрәсе тармагы Темников морзасы Булайдан башлана, аңа патша Василий Шуйский грамотасы буенча 1608 нең 14 октябрендә 36 еллык хезмәткә өчен Киршә мордваларның варислыкта булмаган жирләре бүләк ителә. 17 йөзгә 1 нче яртысында К. нәселеннән Байбулат һәм Досай Булаевлар, Кодрәк Досаев телгә алына. 1713 тә К. нәселеннән Ислам һәм Янгужа Тохтаровларның Пенза өязе Колчурак авылында крепостной крәстияннәре була. Чукуңудан баш тарткан өчен Булай нәселе дөвәмчылары жирләре патша карамагына алына, ә алар үзләре Темников һәм Краснослободск өязләренен дөләт крәстияннәре катлавына күчәләр. 18 йөз башында К. Саранск өязенен Мелдацино, Кадом өязенен Булай һәм Чёрная авылларында яшиләр. 18 йөз ахыры — 19 йөз башында алар Ахун (хәзер БРның Благовар р-ны), Бүздәк, Ышланлыкүл (хәзер БРның Бүздәк р-ны) һәм Айбулат (хәзер БРның Чакмагыш р-ны) авылларына килеп урнашалар. Сенатның 1796 ел 1 декабрь фәрманы б-н К. нәселенә дворянлык дәрәжәсе кайтарыла.

Әд.: Лобанов-Ростовский А.Б. Русская родословная книга. СПб, 1895. Т. 1; Еникеев С. Очерк истории татарского дворянства. Уфа, 1999; Габдуллин И.Р. От служильных татар к татарскому дворянству. М., 2006.

И.Р.Габдуллин.

КУДЁЛЬКИН Виктор Иванович (9.1.1911, Алатырь ш. — 14.6.1995, Казан), накышыче, педагог, ТАССРның атказ. сәнгать эшлеклесе (1960), ТАССРның халык рәссамы (1971), РСФСРның атказ. рәссамы (1978). Чабаксар сәнгать үч-шесен тәмамлый (1938), 1938–40 елларда Мәскәүдә рәссамнарның квалификациясен күтәрү курсларында В.А.Бакшеева укый. 1940 тан Казанда яши һәм эшли. Рәссамнар берлеге әгъзасы (1940). Бөек Ватан сугышында катнаша. 1946–75 елларда Казан сәнгать үч-шесендә укыта. Нә-

кышыче буларак, күбрәк портрет жанрында эшли. Аның тарафыннан башкарылган замандашлар портретларының зур галереясы барлыкка килә — авыл хезмәтчәннәре, эшчеләр сыйныфы һәм интеллигенция вәкилләре. Үзләренә якын мохиттә сурәтләр, рәссам аларның әчке дөньясын тулысынча ачуга ирешә. Ижат ысулының ихласлык һәм тормыш чынбарлыгын сурәтләү кебек төп сыйфатлары 1950 елларда формалаша. К. — психол. портретлар остасы: «Корея кызы Ким Ден Ок» (1951), «Яшь рәссам кыз» (1955), «Бораулау остасы Г.З.Гайфуллин портреты» (1956), «Ахирәт кызлар Л.Әхмәтжанова һәм Т.Бирюкова» (1968). Казан «Органик синтез» пр-тисе эшчеләре образларын ижат итүе рәссам ижатында мөһим этап булып тора. Өлеге сериянен үзгәндә («Тәнәфес» картинасы, 1964) К. булачак завод биналарын коручы төзүчеләр бригадасының коллектив портретын сурәтли. 1970 еллар башында Рәссамнар берлеге каршында «КамАЗ» һәм «Авил» ижат төркемнәре оештырылуы рәссамнарга яңа батырлар тудыручы тынгысыз хезмәт стихиясенә кереп чуму мөмкинлеге ача: «КамАЗның хатын-кызлар бригадасы» (1972), «КамАЗны төзүче-бригадирлар Салахов һәм Новолодский портреты» (1975), «ТАССРның Куйбышев районы Никольский авылындагы М.Кузьмин бригадасының алдынгы сьер савучылары портреты» (1978–79), «Игенче С.Гыйматдинов» (1983). К. мәдәният һәм фән эшлеклеләр образларын гәүдәләндерүдә дә актив эшли. Портретларның һәркайсында — Х.Туфан (1974), Н.Исәнбәт (1974), Н.Арсланов (1977), Д.Вәлиев (1983), М.Сәлимжанов (1985) — оста ижади шәхес илһамлы хезмәт халәтендә күрсәтелә. Ул берничә тапкыр тарихи темага («М.И.Калинин Татарстан крәстияннәрендә кунакта», 1968–69), элеккеге фронтвик буларак, хәрби-патриотик темага да («Исемсез биеклектә», 1969; «Шәфәкат туташы Р.Даггелете портреты», 1976; «Советлар Союзы Герое Н.Якупов портреты», 1977; «Питрәч районы Бөек Ватан сугышы хатын-кыз ветераннарының төркемле портреты», «Политрук (М.Жәлил)», 1985–86) мөрәжәгәт итә.

Г.Тукай исем. Дөләт бүләге Татарстанның хезмәт алдынгылары, авыл хезмәтчәннәре һәм мәдәният эшлеклеләренә багышланган картиналар сериясе өчен бирелә (1986). Кызыл Йолдыз ордены, медальләр б-н бүләкләнә.



- В.И.Куделькин.
1. «Ахирәт кызлар...»
1968;
2. «Советлар Союзы Герое Н. Якупов портреты». 1977;
3. «...М. Кузьмин бригадасының алдынгы сьер савучылары портреты». 1978–79.
Барысы да — ТР Дөләт сыңлы сәнгать музееда.

Республика (1942 дән); төбәк — «Зур Идел» (Куйбышев ш., 1964; Волгоград ш., 1967; Ульянов ш., 1969; Горький ш., 1974; Казан, 1980); бөтенроссия — «Совет Россиясе» (Мәскәү, 1960), «РСФСР рәссамнарының Бөек Жинүнең 30 еллыгына багышланган күргәзмәсе» (Волгоград ш., 1975) һ.б. күргәзмәләрдә катнаша. Шәхси күргәзмәләре Казанда (1959, 1961, 1971, 1976, 1981) һәм Әлмәттә (1982) уздырыла. Әсәрләре ТР Дәүләт сынлы сәнгать музейенда, ТР Милли музейенда, Казандагы А.М.Горький әдәби-мемориаль музейенда, Чаллы шәһәренә Тарих музейенда, Әлмәт һәм Лениногорск шәһәрләре картиналар галереяларында саклана.

Әд.: Художники Российской Федерации: В.Куделькин: Буклет. Л., 1960; Выставка произведений Виктора Ивановича Куделькина: Каталог. К., 1961; Червоная С.М. Художники Советской Татарии: К., 1984.

Т.В.Голубцова.

КУДРЯВЦЕВ Мефодий (Нефёд) Никитич (1676 тирәсе — 12.7.1774, Казан), хәрби һәм дәүләт эшлеклесе, генерал-майор (1740). Н.А.Кудрявцевның улы. Дворяннар нәселенән. 1700–21 еллардагы Төньяк сугышында катнаша. 1711 дә Казан губернаторы П.М.Апраксин отряды составында Кубаньда яуда була. 1712–18 дә һәм 1726 дан Идел буенда флот өчен корабльләр төзүгә яраклы агач материалларын барлау һәм эзерләү б-н шөгьлләнә. 1722–23 тә Персиягә яу вакытында армия өчен атлар сатып ала һәм Кавказ сугышында калмыклар б-н житәкчелек итә. 1723 тә үз хисабына Казан губернасы Казан өязе Каймар авылында гыйбадәтханә салдыра. 1727–33 тә Казанның вице-губернаторы. 1728–30 да губернатор А.П.Вольнскийның жирле халыктан законсыз рәвештә бик зур салымнар жыюы турындагы эш буенча тикшерүләр алып бара һәм аны вазифасыннан читләштерүгә ирешә. 1733–40 та Казан адмиралтействосы обер-комиссары. 1740 тан Каймар авылында яши, анда ат заводы ача. Казан губернасында 20 мең дис.дән артык жир били. Е.И.Пугачёв кузгалышы вакытында, 1774 тә, жирле дворяннардан баш күтәрүчеләр б-н көрәшү өчен аерым корпус оештыручыларның берсе. Казанны пугачёвчылар штурмлаган вакытта һәлак була.



М.Н. Кудрявцев.

Әд.: Веселаго Ф.Ф. Общий морской список. СПб., 1885. Ч. 1; Корсаков Д.А. Из жизни русских деятелей XVIII века. К., 1891.

Е.Б.Долгов.

КУДРЯВЦЕВ Никита Алфёрович (1650 тирәсе — 1729, Казан), дәүләт эшлеклесе. М.Н.Кудрявцевның әтисе. Дворяннар нәселенән. 1670 еллардан дәүләт эшендә һәм хәрби хезмәттә. 1695 һәм 1696 дагы Азов яуларында катнаша. 1697 дән Казанда: 2 нче воевода (1699 га кадәр), 1699–1706 да 1 нче воевода, 1706–10 да комендант, 1710–14 тә обер-комендант. 1705–11 дә башкорт-татар кузгалышлары вакытында Казан һәм Биләр тирәсендә баш күтәрүчеләрне берничә тапкыр жиңә һәм төбәк халкын буйсындыра. 1708 елгы губерна реформасын эзерләүдә һәм Казан губернасын оештыруда катнаша. 1712–27 дә Идел буенда корабльләр төзүгә яраклы агач материаллары эзерләү (аларны С.-Петербургга озату эшләре б-н житәкчелек итә) буенча баш мөдир. Бер үк вакытта, 1714–27 дә Казанның вице-губернаторы. 1718 дә лашманлык бурычын кертүдә катнаша. Казан адмиралтействосы оештырылган соң (1718), К. күзәтчелеге астында Россия флоты өчен 50 дән артык судно төзелә, шәһәрнең төньяк-көнбатыш читендә Адмиралтейство бистәсенә нигез салына. 1719–24 тә Казан постау мануфактурасы б-н идарә итә.

Әд.: Веселаго Ф.Ф. Общий морской список. СПб., 1885. Ч. 1; Корсаков Д.А. Из жизни русских деятелей XVIII века. К., 1891.

Е.Б.Долгов.

КУДРЯВЦЕВА Нина Петровна (14.1.1918, Казан — 7.2.1984, шунда ук), йогышлы авырулар буенча балалар табибе, мед. фән. д-ры (1955), проф. (1958), ТАССРның атказ. табибе (1964). 1942 елда Казан мед. ин-тын тәмамлагач, шунда ук балалар йогышлы авырулары кафедрасында (бер үк вакытта, 1942–45 тә эвакуация госпиталендә) эшли, 1955–80 дә балалар йогышлы авырулары каф. мөдире, профессоры. Хезмәтләре балаларда йогышлы авыруларның актуаль мәсьәләләренә карый (ш.и. прививка ясалган балаларда дифтерия). К. тикшеренүләре чистартылган ассоциаленгән вакциналарның дөвәмлы иммунитет булдыруын, дифтериягә каршы тотрыклылыкны арттыруын ачыклай, бу исә аларны СССР-да дифтерия иммунопрофилактикасы гамәленә күпләп кертүгә ярдәм итә. К. респиратор вируслы йогышлы авыруларны дөвәләү өчен яна фосфорорганик кушымчаларга клиник тикшеренүләр үткәрә. Казанда дифтериягә диагноз куяү стациоарын — ТАССР-да һәм Урта Идел буе төбәгенә башка республикаларында дифтериягә каршы көрәш оештыру-методик үзәген (1958) оештыра.

Хезм.: Клинико-этиологическая характеристика вирусно-бактериальных пневмоний у детей и принципы их неотложной терапии // Казан. мед. журн. 1979. № 6; Детские болезни. М., 1980 (автор-даш).

Әд.: Профессор Нина Петровна Кудрявцева: Некролог // Казан. мед. журн. 1985. № 3.

КУДРЯШЕВ Герасим Павлович (14.3.1910, хәзер Оренбург өлкәсенен Северный р-ны Кирсановка а. — 15.7.1979, Богелмә ш.),

Сов. Союзы Герое (10.4.1945), гв. өлкән сержанты. Богелмә пед. уч-щесен тәмамлый (1932). Туган авылында укытучы булып эшли. 1941 елның октябреннән Кызыл Армиядә. 1941 нең ноябреннән Бөек Ватан сугышы фронтларында, 23 нче гв. мотоукчы бригаданың артиллерия дивизионында (3 нче гв. танк армиясенең 7 нче гв. танк корпусы) туп командиры. Брянск, Узәк һәм 1 нче Украина фронтлары гаскәрләре составында Киев һөжүм һәм оборона операциясендә (1943), Житомир-Бердичев, Львов-Сандомир (икесе дә — 1944) һәм Сандомир-Силезия (1945) һөжүм операцияләрендә катнаша. 1945 нен 23 гыйнвар төнәе каршы Одер елгасын кичеп, Грошовице торак пункты (Ополе шәһәрәннән 5 км көньяктарак, Польша) янындагы сугышта батырлык күрсәтә: укчы подразделениеләргә елга аша кичеп чыгарга булыша, һөжүм төркеме б-н дошманның ут нокталарын юк итә. 1945 тә демобилизацияләнә. Богелмә шәһәрәндә яши һәм эшли. Ленин ордены, Кызыл Йолдыз ордены һәм медальләр б-н бүләкләнә.

Әд.: Батырлар китабы — Книга Героев. К., 2000; Герои Советского Союза: Краткий биограф. словарь. М., 1987. Т. 1.



Г.П. Кудряшев.

М.З.Хәбибуллин.

КУДРЯШОВ Владимир Викторович (2.7.1950, Кама Тамагы пос.), тренер (акробатика), РСФСРның атказ. тренеры (1988). Волгоград физик культура ин-тын тәмамлый (1978). 1967–69 елларда 1 нче балалар-яшүсмерләр спорт мәктәбендә (Чистай ш.) тренер-укытучы, 1973–83 тә «Әлмәт-нефть» НГДУының 1 нче балалар-яшүсмерләр спорт мәктәбендә (Әлмәт ш.) өлкән тренер-укытучы, 1983–90 да «КамАЗ» спорт клубында, 1990–92 дә физкультура һәм спорт буенча шәһәр ком-ты рәисе, 1992–94 тә «Булинь» альпинистлар һәм кыя тауга менүчеләр клубында коммерция директоры, 1994–96 да «Дельфин» спорт-сәламәтләнү комплексында директор урынбасары (Чаллы ш.), 1996–2004 тә коммерция эшчәнлегә б-н шөгьлләнә, 2004 тән олимпия резервындагы махсуслаштырылган балалар-яшүсмерләр спорт мәктәбендә (Чистай ш.) тренер. Шәкертләре арасында — СССР (1987, 1990), дөнья (1990) чемпиоңнары А.Ш.Абдуллов, И.И.Чернов, Европа чемпионатында һәм Дөнья кубогына ярышларда көмеш медаль алучылар бар.

КУДРЯШОВ Владимир Владимирович (25.7.1902, Тәтеш өязе Кече Яльчик а. — 9.11.1944, Мәскәү), сынчы, график. Казан архит-ра-техник (1923) һәм Мәскәү югары сәнгать-техника (ВХУТЕИН, 1923–29) ин-тларын тәмамлый. Мәскәүдә яши. Казанда укыганда монументаль пропаганда планын тормышка ашыруда катнаша, М.Вахитов һәйкәле проекты авторы (1923). Сәяси плакатлар ижат итә: «Көчле, тырыш хезмәт белән жиме-

реклекар богауларын юк итик» (1921), «Профсоюзлар, житештерүне оештырып, жи- мереклекләреңе жинәр» (1921) һ.б.; театр де- корацияләре эскизлары: «Тропик урман», «Тау күренеше», «Урман күренеше», «Мар- гарита бакчасы», «Жәйге бакча», «Кышкы урман» һ.б. (1920 еллар). «Яшерен манара», «Сөембикә манарасы», «Кафедраль собор гөмбәзләре», «Почмактагы манара», «Спас ма- нарасы» (офорт, акватинта, коры энә) рәсем- нәре кертелгән «Казан Кремле» офортлар



В.В.Кудряшов. «Кафедраль собор гөмбәзләре». «Казан Кремле» офортлар альбомынан. 1922. ТР Дәүләт сынлы сәнгать музейе.

альбомы авторы (1922). Рәссам яктылык һәм күлгә контрастларын, архитектур деталь- ләр һәм ракурсларның масштаблы бәйлә- нешләрнең файдаланып, архит-ра материалы- ның зурлыгын күрсәтә. Казан Кремленең кү- ләмле нәфис иконографиясендә К.ның офортлары композицияләренә кискенлеге һәм аларга салынган монументальлек б-н ае- рылып тора. Кредитартельсоюз музейе өчен К. вак пластик сәнгать эсәрләре ижат итә: «Көлт- бәйләүче крәстиян хатын», «Ялангач кыз», «Хәер эстәүче карчык», «Ярымъялангач кыз», «Крәстиян» (барысын да — агач, уеп бизәк- ләү, 1920 еллар башы) һ.б. Алар композиция алымнарының төрелеге, материалны эш- кәртүдә яңа техник ысуллар куллану б-н үзенчәлекле. К.ның 1920 еллар Казан сәнгать- нәдә көнкүреш жанрында эшләнгән каме- ра скульптурасына мөрәҗәгать итүе аерым игътибарга лаек. 1920 еллар ахырында К. гамма- ви революцион бәй- рөмнәренә бизәү өчен декоратив скульпту-



В.В.Кудряшов. «Сакаллы ир башы». Агач. Уеп кисү. 1921–22. ТР Дәүләт сынлы сәнгать музейе.

раның А.В.Луначарский тарафыннан хуплан- ган һәм шул сәбәплә киң таралган махсус конструкцияләү ысулы проекттын төзи. 1930 елларда К. арх. А.В.Щусев б-н хезмәттәшлек итә, В.Э.Мейерхольд театры бинасы фасады өчен маскалар эшли, Ново-Москворецк күле- ре өчен скульптур төркем проектын һ.б. төзи. ИзаГиз (Дәүләт сынлы сәнгать нәшрияты) өчен плакатлар ижат итә. Станлы сыннар ав- торы: «Кытай Кызыл армиясе», «Париж ко- мунасы», «Ана дөнъясы» (барысы да — гипс, 1930 еллар). Пастель, сангина, карандаш тех- никасында график эсәрләр сериясе ижат итә: «Гайлә», «Балалар», «Су коенучы хатын-кыз- лар» һ.б. А.С.Пушкинга багышланган Бөтен- союз юбилей күргәзмәсенә эзерләнү үнаеннан 1937 дә киң күләмле картиналар сериясе ту- дыра: «Пушкин портреты» (пастель), «Эшлән- пә кигән Пушкин портреты» (сангина), «Пуш- кин диңгез буенда» (сангина, карандаш), «Пушкин эш өстәле анында» (сангина, ка- рандаш) һ.б., шу. А.С.Пушкин, А.С.Грибоедов һәйкәлләренә проектларын эзерли. Бөек Ва- тан сугышында катнаша, антифашистик пла- катлар һәм листовкалар авторы.

Казанда узган 1 нче Дәүләт сәнгать һәм фән (1920), 2 нче Дәүләт нәкыш, скульпту- ра һәм архит-ра (1921), «Казан сәяси плака- ты» (1929), «РСФСР рәссамнары 15 елда» (Мәскәү, 1933), «РККАга 15 ел» (Мәскәү, 1933) күргәзмәләрендә катнаша. Эсәрләре ТР Милли музейендә, ТР Дәүләт сынлы сәнгать музейендә, Революция музейендә (Мә- скәү) саклана.

Әд.: Червоная С.М. Художники Советской Татарии: Биограф. справ. К., 1975; Каталог выставки произведений художников Татарии 20-х годов. К., 1990.

Е.П.Ключевская.

КУЕДА РАЙОНЫ, Пермь өлкәсенә коньягында урнашкан. 1926 елда оештырыла. Мәйданы — 2616 км². Үзәге — Куеда посёло- гы (Пермь шәһәрәнән 267 км коньяктарак). Халкы — 30360 кеше (2010), шу.и. 2339 татар (2002). Татарлар, башлыча, Куеда посёло- гында, Бадашка, Маньш, Татар Чикәше һәм Рус Чикәше авылларында яши. Районда та- тарлар 17–18 йөзләрдә күренә башлылар, алар удмуртлар нигез салган Татар Чикәше авылына килеп урнаша. 19 йөзнен 2 нче яр- тысында күп кенә татарлар Пермь өлкәсе- нә хәзерге Барда р-ны һәм БР терр-яләрен- нән күчеп килә. Хәзерге вакытта Маньш авы- лы мәктәбендә укыту татар телендә алып ба- рыла. Куеда посёлогында татар һәм башкорт милли-мәдәни үзәкләре (1999 дан), «Санду- гач» вокаль ансамбле (2000 нән), «Миләш» био ансамбле (2000 нән), мөселман дини оешмасы бар; 2005 тән мәчет эшли.

Әд.: Черных А.В. Краеведение. Куединский район: Учеб. пособие. Куеда, 1998; Черных Г.Н., Черных А.В. Народы Прикамья: Очерки этно- культурного развития в XIX–XX вв. Пермь, 2002.

КУЖАК авылы, Сарман р-нында, Сарман авылыннан 19 км коньяктарак, Минзәлә ел- гасының сул кушылдыгы буенда. 2010 елда 184 кеше (татарлар) яши. Халкының төп шө- гьле — кырчылык, терлекчелек. Башлангыч мәктәп, мәдәният йорты, китапханә. 17 йөз- дә нигез салына. 18 йөздә — 19 йөзнен 1 нче

яРТысында халкы дәүләт крәстияннәре кат- лавына керә, игенчелек, терлекчелек б-н шө- гьләнә. 20 йөз башында К.та мәчет, мәктәп була. Бу чорда авыл жәмәгатенә имана жи- ре 845,7 дис. тәшкил итә. 1920 гә кадәр Уфа губернасының Минзәлә өязе Иске Кәшер во- лостенда, 1920 дән ТАССРның — Минзәлә, 1922 дән Чаллы кантоньнда. 1930 ның 10 ав- густыннан Сарман р-нында. Халык саны: 1870 тә — 385, 1897 дә — 636, 1912 дә — 739, 1920 дә — 737, 1926 да — 620, 1938 дә — 607, 1949 да — 410, 1958 дә — 401, 1970 тә — 475, 1979 да — 377, 1989 да — 231, 2002 дә — 239 кеше.

КУЗАЕВА Дамира Нәжмижан кызы (16.5.1948, Пермь өлкәсенә Барда р-ны Тун- гук а. — 20.12.1993, Әлмәт ш.), драма актри- сасы, ТАССРның халык артисты (1984). Сах- нә эшчәнлеген 1966 елда Әлмәт татар драма театрында башлап жиберә, бер үк вакытта шул театр студиясендә укый. Беренче роль- ләре — Софья («Кияүләр», Г.Хугаев), Зө- бәржәт («Ай тотылган төндә», М.Карим). Ка- зан театр уч-щесен (М.Х.Сәлимовна курсы)



Д.Н.Кузаяева Лебедкина («Соңарган мәхәббәт», А.Н.Островский) ролендә. 1972.

тәмәлаганнан соң (1970), Әлмәт театрына кайта һәм әйдәп баручы актрисага әверелә. К. ижат иткән Майя («Әх, Уфа кызлары», И.Абдуллин) һәм Нила Снежко («Барабан- чы кыз», А.Д.Салынский) образларына та- бигыйлек, тирән психологизм, эмоциональ- лек, ритмик һәм поэтик тональлекне тоемлау хас; соңгы ролен ижат иткәндә, актриса каһар- манлыкның психол. алшартларын ачарга ом-



Д.Н.Кузаяева Тулганай («Анам кыры», Ч. Айтматов) ролендә. 1977.

тыла (Бөтенроссия театр фестивалендә Татарстанның 1 нче һәм Россиянең 2 нче бүләкләре, 1977). Алиман (1971) ролендә К. героиняның катлаулы рухи дөньясын, эчке драматизмын, кеше хәсрәтенә тирәнлеген поэтик, романтик рухта гәүдәләндерә; Тулганай образын (1977) ижат



Д.Н. Кузаева.

иткәндә эпик масштабка ирешә («Анам кыры», Ч.Айтматов повесте буенча). Мирандолина («Тыгымлы кыз», К.Гольдони) образында үзенчәлекле хатын-кыз характеры ижат итә; актрисаның уены ачык, төсләрен күптөрле булуы, сахнадә үзен иркен тотуы б-н аерылып тора. Зур әхлакый көч б-н башкарылган Антигона (Ж.Ануйнын шул исем. әсәре буенча) образында К. кешенә хис-кичерешләрен ирексезләүгә каршы чыга. Т.Миңнуллинның «Ай булмаса, йолдыз бар» әсәре буенча куелган спектакльдәге Мәдинә образы б-н К. халык тарафыннан киң таныла (ТАССРның Г.Тукай исем. Дәүләт бүләге, 1979). Образны фәлсәфи гумиләштерү дәрәжәсенә күтәрәп, ул рухи байлыгы, эчке бөтенлеге, тормыш кыенлыклары алдында нык торыуы, сыгылмас булуы б-н хайран калдырган героинясының дөньяга карашы, характеры формалашуын эзлекле һәм дәлилле күрсәтә. А.Гыйләжөвнән махсус К. өчен язылган «Әгәр бик сагыңсаң» һәм «Әткәй жырылай да, жылый да» диалогизация укуытучы Фүзия образын ижат иткәндә актриса таланттың күпкырлылыгы, үзенчәлекле калку чагылыш таба. Режиссёр буларак, Әлмәт театры сәхнәсендә «Кияү белән кәләш» (М.Байжиев), «Олы юлның тузаны» (Р.Хәмид), «Өченче бүлмәдә эт яши» (Р.Мингалим) һ.б. әсәрләренә куя.

Д.Ә.Гыйрманова.

КУЗАЙ елгасы, Көнчыгыш Кама аръягында, Кислинка елгасының (Урман Чишмәсе елгасы бассейны) уң кушылдыгы. Озынлыгы 10,5 км, бассейнының мәйданы 41,6 км². Бөгелмә-Баләбәй калкулыгынан ага, Лениногорск р-нында. Елга башы Кузайкино авылынан 1,8 км төньяктарак, тамагы Сугышлы авылының төньягында. Елга башының абс. биеклеге 245 м, тамагыныкы — 130 м. Су жыелу мәйданының урманлылыгы 45%. К.ның 2,6 дан алып 3,3 км га кадәр озынлыктагы 2 кушылдыгы бар. Елга чөлтәренә тыгызлыгы 0,39 км/км². Туенуы катнаш, яргысын диярлек кар сулары тәшкит итә. Жир асты сулары б-н туену модуле 1–3 л/с·км². Гидрологик режимы ташу вакытында су муллыгы һәм жәен нык саегуы б-н характерлана. Бассейнда еллык су агымының уртача күпчәлек катламы 124 мм, ташу агымы катламы 60 мм. Язгы ташу, гадәттә, март ахыры — апрель башында башлана. Елга ноябрь уртасында туна. Елга тамагында суының ин аз вакытындагы уртача күпчәлек чыгымы 0,08 м³/с. Суы язын каты (6–9 мг-экв/л), кышын һәм жәен бик каты (20–40 мг-экв/л).

Гомуми минеральләшүе язын 200–300 мг/л, кышын һәм жәен 500–700 мг/л.

КУЗАЙКИНО авылы, Әлмәт р-нында, Әлмәт шәһәрненән 45 км төньяк-көнбатыштарак, Кичү елгасы буенда. 2010 елда 720 кеше (2002 елгы халык исәбе буенча, руслар — 70%) яши. Халкының төп шөгыле — кырчылык, мөгезле эре терлек асрау. Урта мәктәп, мәдәният йорты, китапханә. Авыл тарихы музее. 1722 елга кадәр нигез салына. 1860 елларда халкы дәүләт крәстияннәре катлавына керә, игенчелек, терлекчелек б-н шөгыльләнә. 20 йөз башында К.да почта станциясе, этап пункты урнаша; Троица чиркәве (1891 дә ачыла), чиркәү-приход мәктәбе (1889 да), Халык мәгарифе министрлыгы мәктәбе (1915 тә) ачыла, ашылык саклау-сату, 8 бакалея, 1 тукума һәм 1 шәраб кибетләре, фельдшерлык пункты, 2 су тегермәне, 1 сыраханә була; пәнжешәмбе саен базар эшли. Бу чорда авыл жәмәгатенә имана жире 1518,4 дис. тәшкит итә. 1920 гә кадәр Уфа губернасының Минзәлә өязе Троицк-Йосып волостенда, 1920 дән ТАССРның — Бөгелмә, 1924 тән Чаллы кантонында. 1930 ның 10 августынан — Акташ, 1944 нең 19 февраленән — Ямаш, 1956 ның 7 декабреннән — Акташ, 1959 ның 26 мартынан Әлмәт р-нында. Халык саны: 1782 дә — 269 ир-ат; 1859 да — 732, 1897 дә — 982, 1905 тә — 1265, 1913 тә — 1528, 1920 дә — 1458, 1926 да — 1193, 1938 дә — 931, 1958 дә — 789, 1970 тә — 559, 1979 да — 623, 1989 да — 592, 2002 дә — 609 кеше.

КУЗАЙКИНО авылы, Лениногорск р-нында, Лениногорск шәһәрненән 17 км көнбатыштарак, Кузай елгасының югары агымы буенда. 2010 елда 47 кеше (мордвалар) яши. Халкының төп шөгыле — кырчылык, мөгезле эре терлек, дунгыз асрау. Клуб. 18 йөз уртасында нигез салына. Рев-циягә кадәрге рус чыганакаларында Вновь Заселённая Сугушла, Мордовская Сугушла исемнәре б-н дә билгеле. 1860 елларга кадәр халкы дәүләт крәстияннәре катлавына керә, игенчелек, терлекчелек б-н шөгыльләнә. 20 йөз башында К.да чиркәү, укырга-язарга өйрөнү мәктәбе, 2 су тегермәне эшли. Бу чорда авыл жәмәгатенә имана жире 2624 дис. тәшкит итә. 1920 гә кадәр Самара губернасының Бөгелмә өязе Кузайкино волостенда, 1920 дән ТАССРның Бөгелмә кантонында. 1930 ның 10 августынан — Шөгәр, 1959 ның 16 октябреннән Лениногорск р-нында. Халык саны: 1859 да — 732, 1889 да — 983, 1910 да — 1152, 1920 дә — 1105, 1926 да — 1122, 1938 дә — 1100, 1949 да — 944, 1958 дә — 695, 1970 тә — 533, 1979 да — 623, 1989 да — 122, 2002 дә — 90 кеше.

КУЗАКЛЫ КҮЛЬТҮРАЛАР (Fabaceae), ике өлешле чәчәкле үсемлекләр сәмиялыгының. РФ терр-ясендә 1800 гә кадәр төре исәпләнә. Кузаклылар сәмиялыгын берничә ассемьялыкка бүлүп йортлар. ТР терр-ясендә күбәлек чәчәкләр (Papilionate) ассемьялыгы төре үстерелә. Чәчәкләре ике женесле, 5 таж яфракчыгынан тора — ин әресе югарырак урнашкан (жилкән), икесе ян-якта ке-

черәк үлчәмле (ишкәк яисә канатлар) һәм калган икесе тагын да ваграк, өске яклары бер-берсенә кушылган (көймә). Көймәдә жеп-ләр б-н бергеп үскән 10 серкәч бар. Үзәк тамыр системалы. Туры һәм сөрелгүче сабаклы. Яфраклары катлаулы. Жимеше — кузак. Уңай шартларда (туфракның реакциясе нейтраль күрсәткечкә яқын, фосфор, молибден, дым, һава житәрлек булганда) К.к.ның төп һәм ян тамырларында һәм ботакаларында бүл-беләр барлыкка килә. Аларда бактерияләр үрчи, алар үсемлекләр һәм туфракны бауту өчен кирәкле азотны һавадан үзләштерүгә сәләтле. Борчак, 1 га дан 20 ц уңыш чыкканда, туфрактагы азотны 1 га да 30 кг га, 1 га дан 50 ц уңыш алганда 1 га да 70 кг га арттыра. Люцерна 1 га да 300–400 кг га кадәр азот туп-лый ала. Шуңа күрә К.к. азот туплаучы буларак, башка үсемлекләр өчен кыйммәтле әлгәр-ләр булып торалар.

Күпчелек К.к. азык үсемлеге буларак та кыйммәтле, алар аксымга бай; орлыклары (борчак, фасоль, кырлы борчак, ясмык, соя), яшь жимешләре — кузаклар (фасоль, борчак) кулланыла. К.к.ның орлыкларында күп күләмдә аксым бар (%): фасоль — 24, нут (бөрән ногыты) — 25, борчак — 28, кырлы борчак — 29, терлек азыгы кузаклары һәм ясмык — 30, вика — 35, люпин — 38, соя — 39. ТРда бөртекле кузаклы культуралардан борчакка, викага, күпчәлек кузаклы үләннәрдән — люцернага, клевер, донник, эспарцетка өстенлек бирелә. Бөртекле кузаклы культураларның чөчүлекләрдә тоткан урыны Татарстан тарихының төрле этаптарында а.х. һәм игенчелек культурасында житештерүче көчләрнең үсеш дәрәжәсенә бәйле була. Рев-циягә кадәрге чорда зур булмаган майданнарда азык өчен борчак һәм ясмык игелә. 1930 елларда крәстиян хужалыкларын күмәкләштерүгә бәйле рәвештә һәм үсемлекчелек һәм терлекчелектә фәнни алымнары үзләштерә башлау сәбәпле, ул вакытта киң таралган бишкырлы чөчү өйләнешендәге басуларның яртасына борчак чәчәле, алар сөрүлек жирләренә 10 % ын били. Бу елларда борчак чөчәлгән майданнар Татарстанда 220 мең га тәшкит итә. 1960 елларда терлекләр рационында кукуруз силосының өлеше арту б-н, аларны аксым буенча тигезләр өчен борчак чөчүлекләре 550 мең га га кадәр житкерелә. Шуннан соң пар басуларын биләү өчен викалы-солылы катнашмага өстенлек бирелә башлый, чөчүлек майданнары 150–200 мең га дәрәжәсендә тотрыклана, ә борчакныкы — 200–300 мең, 1990 елларда 60–80 мең га га кадәр кими. Ясмык чөчүлекләре, борчак б-н чагыштырганда аз уңышлы булу сәбәпле, 1940 еллар уртасында бөтенләй бетерелә. Боек Ваган сугышы елларында самолёт төзелешендә фанера ябыштыру өчен кулланыла торган казеин жилеме чималы алу өчен, кырлы борчак чәчәле. 1997 дә ТРда бөртекле-кузаклыларның чөчүлек майданнары — 82,4 мең га, уңышы 1 га дан 26,1 ц. Кузаклылар (клевер, люцерна, сераделла, вика, люпин һ.б.) терлек азыгы үсемлеге буларак зур урын алып тора. А.х.н күмәкләштерүгә кадәр ТР терр-ясендә күпчәлек кузаклы



Кузаклы культуралар. 1. Ногыт борчагы; 2. Игүле вика; 3. Игүле борчак; 4. Сары донник; 5. Кызыл клевер (болын клеверы); 6. Зәңгәр люпин; 7. Ураксыман люцерна (сары клевер); 8. Гади фасоль.

үләннәрдән зур булмаган мәйданны клевер били. Люцерна һәм бу төркемнән башка үләннәр (лядвенец, донник, эспарцет) бөтөнләй диарлек чәчелми. Аларны чөчү 1950 елларда үлән басулы чөчү әйләнешен үзләштерү кампанияләре б-н бәйлә рәвештә башлана. Казан селекция станциясендә З.Х.Шәрәф тарафыннан клеверның «Казан 1», люцернаның «Казан 64/95» һәм «Казан 36» яңа сортлары, соңрак М.Ш.Лапина тарафыннан люцернаның «Айсылу», «Татарская пастбищная», «Мөслимә» сортлары чыгарыла. К.к. буенча ТРда фәнни тикшеренүләре Р.Р.Хөсәенов (кырлы борчак һәм нутның биологиясен тикшерү, төрләрн өйрәнү), А.А.Жиһаншин (программалаштырылган уңыш алуға борчак чөчүлекләре агротехникасы һәм моделле), Э.М.Шалыгина, Г.А.Емельянов (борчак б-н сольның катнаш чөчүлекләре), И.С.Возовик (борчак уңышын жыюны механикалаштыру), Альварес А.Жиһаншин (бөртеклек-кузаклыларның төрөн һәм сортын өйрәнү, кырлы борчак агротехникасы), П.А.Чекмарёв (викалы-сольлы катнашма) алып бара.

Әд.: Мосолов В.П. Агротехника люцерны. К., 1940; Лисицын П.И. Вопросы биологии красного клевера. М., 1947; Зиганшин А.А., Шакуров В.З. Возделывание зернобобовых культур. К., 1953. Митрофанов А.С., Рожков М.М. Вика (яровая и озимая). М., 1961; Артюков Н.В. Донник. М., 1973; Макашова Р.Х. Горох. Л., 1973; Бондарь Г.В., Лавриненко Г.Т. Зернобобовые культуры. М., 1977; Зиганшин А.А., Исмагилов Х.Х. Зернофуражное поле. К., 1985.

А.А.Жиһаншин.

КУЗАХМÉДОВ Рафаил Хәйретдин улы (27.6.1935, Дагстан АССРның Буйнак ш.), нефтьче, СССР Дәүләт бүләге лауреаты (1988), РФ Ягулык һәм энергетика министрлыгының атказ. хезмәткәре (1993). Бөтенсоюз нефть техникумын тәмамлай (1966). 1958–66 еллардан Фирганә бораулау-разведка конторасы сынау цехында, «Северный Риштан» бораулау участкасында, «Фирганә-нефтегаз» ЖБнең «Северный Сох» нефть промыселында моторист булып эшли. 1966–67 дә «Елховнефть» нефть промыслы идарәсендә махсус агрегатлар буенча механик, 1967–93 тә «Татнефть» АЖнең «Жәлилнефть» НГДУында нефть чыгару буенча өлкән инженер, 2 нче район инженерлык-диспетчерлык хезмәтендә смена башлыгы, нефть һәм газ чыгару буенча өлкән механик, мастер. Дәүләт бүләге хезмәткәге казанлышыра өчен бирелә. СССР Нефть сәнәгате министрлыгы бүләге лауреаты (1987). Медальләр, ш.и. СССР ВДНХсының көмеш медале б-н бүләкләнә.

КУЗГАЛАК (Rumex), карабодайчалар семьялыгынан күпчәлек үләнчел үсемлекләр ыругы. Якынча 150 төре билгеле, башлыча Төньяк ярымшарның уртача поясларында таралган; ТРда 5 төре — дымлы болыннарда, урман аланнарында, түбәнлектәге сазлыктарда үсә. Гади К., яисә эче К. (R. acetosa) — яшелчә культурасы. Тармаклы, үзек тамырлы. Сабаклары туры, буразналы, 1 м га кадәр биеклектә. Тамыр яны яфраклары сабаклы, йомыркасыман-озынча, төбөндә сөггеси-

ман-очлы; сабаклы яфраклары — ваграк, утырма. Чәчәкләре вак, кызгылт-сары, себеркәчле чәчәк оешмасына кыялган. Жимеш — ялтыравыклы, өчкырлы, көрән төстөгә чикләвексыман. К. аерым женесле, бер өйле яисә ике өйле үсемлек. Башлыча жил б-н серкәләнәләр. Салкынга бик чыдам, дым яратучан, күлгәдә яхшы үсә. Азык сыйфатында составында күзгалак, алма һәм лимон кислоталары, дуллау матдәләре, С витамини һәм каротин булган яфрак таралгылары куланыла; алардан яшелчә ашлары пешерелә, пирог эчлекләре ясала, консервлана. ТРда йорт яны бакчаларында үстерелә.

КУЗЙЕВ Раил Гомәр улы (10.1.1929, БАССРның Уфа кантоны Әмин а. — 2.8.2005, Уфа), этнолог, тарихчы, тарих фән. д-ры (1971), Россия ФА мөхбир әгъзасы (1991), БР ФА академигы (1991), БАССР һәм РСФСРның атказ. фән эшлеклесе (1969, 1979). Башкорт пед. ин-тын тәмамлай (1950). 1954 елдан СССР ФАнең Башкортстан ф-лы Тарих, тел һәм әдәбият ин-тында, 1955–61 дә тарих, археол. һәм этнография секторы мөдире. 1960–87 дә СССР ФАнең Башкортстан ф-лы Президиумы рәисе урынбасары, проф. (1972). 1983–2000 дә Россия ФА Урал гыйльми үзәге Археология һәм этнография музейның Урал халыклары бүлгә мөдире. 1995–96 да БР ФА вице-президенты вазифаларын башкара. Россия Этнографлары һәм антропологлары ассоциациясе президенты (1994–2000). Хезмәтләре Идел-Урал төбөгөндәге төрки һәм фин-угор халыклары тарихын һәм этнографиясен өйрәнүгә, башкорт халык сәнгатенә, этнос теориясенә, чыганаclarның өйрәнүгә, археографиягә, ономастикага карый. Хезмәт Кызыл Байрагы, Халыклар дуслыгы ордены, медальләр б-н бүләкләнә.

Хезм.: Очерки по исторической этнографии башкир. Уфа, 1957. Ч. 1; Башкирские шежере. Уфа, 1960; Происхождение башкирского народа: Этнический состав, история расселения. М., 1974; Историческая этнография башкирского народа. Уфа, 1978; Народы Среднего Поволжья и Южного Урала: Этногенетический взгляд на историю. М., 1992. Әд.: Кузеев Раиль Гумерович: Библиогр. указ. Уфа, 1988.

КУЗЙЕВ Рөстәм Гомәр улы (5.1.1923, БАССРның Уфа кантоны Әмин а. — 23.3.1998, Уфа ш.), тарихчы, тарих фән. д-ры (1972), проф. (1973), БАССРның атказ. фән эшлеклесе (1973). Ульяновск танк уч-щесен (1942), Башкорт пед. ин-тын (1949), КПСС ҮК каршындагы Ижтимагый фәннәр академиясен (1962) тәмамлай. Бөек Ватан сугышында катнаша. 1949–51 елларда «Кызыл тан» г-тасында (Уфа) әдәби хезмәткәр, бүлек мөдире булып эшли. 1951–55 тә СССР ФАнең Башкортстан ф-лы Тарих, тел һәм әдәбият ин-ты өлкән фәнни хезмәткәре. 1962–71 дә Башкорт ун-тының СССР тарихы каф. мөдире. 1971–83 тә Башкорт пед. ин-ты ректоры, бер үк вакытта, 1994 кә кадәр, Россия тарихы каф. профессоры. Хезмәтләре Башкортстанның эшчеләр сыйныфы тарихына карый. 1 нче дәрәжә Ватан сугышы, Хезмәт Кызыл Байрагы ордены, медальләр б-н бүләкләнә.



Раил Г. Кузиев.



Е.А. Кузин.

Хезм.: Рабочий класс Башкирской АССР на современном этапе. Уфа, 1983; Испытание временем. Уфа, 1993; Новые шаги Башкортстана. Уфа, 1994.

КУЗИН Владимир Андреевич (18.7.1924, Казан — 1992, шунда ук), философ, филос. фән. д-ры (1968), проф. (1969), ТАССРның атказ. фән эшлеклесе (1980). Казан ун-тының тарих-филол. ф-тын тәмамлаганнан соң (1946), шунда ук филос. кафедрасында эшли (бүленеп, 1953–55 тә Германия Демократик Респ-касында). 1959–90 да Казан химия-технол. ин-тының филос. каф. мөдире. Хезмәтләре рев-ция теориясенә ижтимагый-фәлсәфи проблемаларына карый. «Почёт билгесе» ордены, медальләр; ТАССР ЮС Президиумының Мактау грамотасы б-н бүләкләнә.

Хезм.: Марксизм-ленинизм о роли народных масс в социальных революциях. М., 1963; Народные массы и революция. К., 1966; Ленинская теория социалистической революции и современность: Учеб. пособие. К., 1986 (автордаш).

КУЗИН Евгений Андриянович (2.4.1933, Ульянов өлкәсенә Иске Майна р-ны Зур Канда а. — 16.6.2004, Казан), драма актёры, педагог, ТАССРның халык артисты (1975), РСФСРның атказ. артисты (1981). Казан ун-тының геол. факультетын тәмамлай (1956). Анда укыганда студентлар театры түгәрәгендә актив катнаша: Тетерев («Мещанар», М.Горький), Боровцов («Улпын», А.Н.Островский), Павел Струнин («Кара урман», И.О.Щеглов) рольләрен уңышлы башкара. 1955 елда К.ны Казан Уру драма театрына «Давыл хәбәрчесенә яшьлегә» (М.Н.Елизарова пьесасы буенча) спектаклендәге Алексей Пешков роленә чакырлар (аның катнашындагы спектакль 1957 дә Мәскәүдә Татар



Е.А. Кузин Алексей Пешков («Давыл хәбәрчесенә яшьлегә», М.Н. Елизарова; унда — А.М. Бабахан) ролендә.



Е.А. Кузнецк Михай Груя («Изгеләрдән изге», И.П. Друцэ; унда — Ю.С. Федотов) ролендә.

сәнгате һәм әдәбияты декадасы көннәрендә күрсәтелә). 1956–58 дә Свердловск өлкәсе Асбест посёлогында Асбест-Нейвинск геол. партиясенә инженер-геологы булып эшли. 1958 дә Казан Зур драма театрында, 1959–98 дә актёр, бер үк вакытта, 1985–87 дә театр директоры, 1965 тән Казан театр уч-шешесе педагогы. Андрей Ершов («Бертуган Ершовлар», В.А. Кочетов), Алексей («Барабанчы кыз», А.Д. Салынский), Лёвка («Хужа», И.М. Соболев), Кубасов («Сезгә 22, картлачлар!»), Э.С. Радзинский), Майданников («Күтәрелгән чирәм», М.А. Шолохов романы буненча), Митя, Борис («Ярлылык гаеп түгел», «Яшенле яңгыр», А.Н. Островский) кебек яшь герой рольләрен ижат иткәндә К. образны индивидуальләштерүгә, тышкы күренеш б-н характерның эчке асылы ярашуына омытла. В.С. Розов пьесаларындагы рольләре (Михаил — «Туй көнөндә», 1964; Сергей Сорокин — «Уен оештыручы», 1966; Сергей Усов — «Гадәт бунча жыелу», 1967) актёр ижаткының төп темаларын билгилә: гражданлык бурычы, кешенә үзе һәм жәмгыять алдындагы жаваплылыгы. К. геройлары әхлакый башлангычның социаль башлангычтан күпкә өстен булудың раслылар, әдәплелек һәм намуслылык сыйфатларын кешенә хезмәт урынында тоткан дәрәжәсенә караганда



Е.А. Кузнецк Коновалов («Астория» кунакханәсе», А.П. Штейн) ролендә.

югарырак куялар. Казан Зур драма театры сәхнәсендә К. ижат иткән коммунист образлары әһәмияткә ия: Канунин («Мәхәббәт турында эш», Д.Г. Павлова, В.Н. Токарев), Позднышев, Коновалов («Көчле яңгырлар арасында», «Астория» кунакханәсе», А.П. Штейн), Садовников («Бердәнбер шәһит», А.С. һәм П.Л. Тур), Старосельский («Озату», И.М. Дворецкий), Михай Груя («Изгеләрдән изге», И.П. Друцэ), Лоншаков («Эш башында торучылар», А.И. Гельман). К. башкаруында алар барысы да — югары әхлакый бурыч хисен тоеп яшәүчеләр. Алар да кимчеләрдән, каршылыктардан азат түгел, үзләре хезмәт иткән эшкә чын күңелдән тугры; куйган максатларына ирешү өчен төрле компромиссларга барганда, алар да вөждән газабы кичерәләр; чын күңелдән идеалларга ышанып яшиләр һәм шулар хакына үз тормышларын да аямыйлар. К. га тормышка артык дөгъвачыл булмаган халык уллары, хезмәтчәннәр образлары аеруча якын: Чмутин («Сагыш», А.М. Галин), Кузякин («Мәхәббәт һәм күгәрчәннәр», В.П. Гуркин), Фёдор («Иван һәм мадонна», А.И. Кудрявцев), Степан («Мәрхүмне искә алу догасы», Г.И. Горин). Юмор хисен нечкә тоемлау, тапкырлык, теге яки бу персонажны ачканда көтелмәгән һәм төгәл детальләр куллана белү актёрга комик һәм сатирик характерлар тудырырга ярдәм итә: Гусятников («Күңелгә якын иске йортта», А.Н. Арбузов), Себейкин («Иске Яңа ел», М.М. Рошин), Ата («Туй», М.М. Зоценко) һ.б. Рус һәм чит ил авторларының әсарләре бунча куелган спектакльләрдә К. тирән әчтәлекле образлар ижат итә: Черкун («Варварлар», М. Горький), Шуйский («Фёдор патша», А.К. Толстой), Серебряков («Ваня абзый», А.П. Чехов); Язон («Медя», Ж. Ануй), сэр Томас («Булыргамы, булмаскамы», У. Гибсон), Табиб («Барысы да бетте», Э. Олби).

К. татар әдәбиятын пропагандалау эшенә дә зур өлеш кертә. Шақтык еллар Г. Тукай, Һ. Такташ, С. Хәким, Х. Туфан, М. Жәлил, И. Юзеев, Р. Харис шигырьләре б-н телевизион һәм радио тапшыруларда чыгышлар ясып. 1971–75 елларда ТАССР ЮС депутаты. ТАССРның Г. Тукай исем. Дәүләт бүләге лауреаты (1981). «Почёт билгесе» ордены, медальләр, ТАССР ЮС Мактау грамотасы б-н бүләкләнә.

Әд.: Народные артисты. К., 1980; Ингвар И., Ильялова И. Русский театр в Казани. К., 1991; Благоев Ю. Гражданское призвание художника // Казань. 2003. № 3.

Ю.А. Благов.

КУЗНЕЦК РАЙОНЫ, Пенза өлкәсенәң кончыгыш өлешендә урнашкан. 1928 елда оештырыла. Майданы — 2,1 мең км². Узәгә — Кузнецк шәһәре (Пенза шәһәреннән 121 км кончыгыштарак). Халкы — 40,8 мең кеше (2010), 2002 дә 11317 татар. Татарлар, башлыча, район үзәгендә (6760 кеше), Зур Труев (элеккеге исеме Ялгаш Безводное; 1789 кеше), Кече Труев (элеккеге Дехтерни; 1311 кеше), Татар Кынадысы (2336), Татар Пәндәлгәсе (388), Берестянка (1353) авылларында яшиләр. К.р. терр-ясендә татарлар 17 йөздә даими яши башлылар. Бу чорда Тамбов өязенәң

Төмән авылыннан күчеп килүчеләр нигез салган Зур Труев, Татар Пәндәлгәсе авыллары барлыкка килә. 1720 еллардан Кече Труев авылы мәгълүм. Татарларның төп шөгыле күн эшкәртү һәм сарык тиресен дуллау була. 1917 гә кадәр Кече Труев һәм Татар Пәндәлгәсе авылларында — 2 мәчет, мәктәп; 1934 кә кадәр Каменка авылында мәчет эшли. Хәзерге вакытта К.р. терр-ясендә 8 мәчет бар. Районның ике мәктәбендә татар теле фән буларак укытыла. К.р.нда генерал-майор А.Х. Бичурин, язучы Г.Н. Кутуй туган.

КУЗНЕЦОВ Александр Семёнович (2.8.1955, Яңа Чиймә р-ны Черёмуха Бистәсе а.), педагог, спортчы, тренер (грек-рим көрәше, милли көрәш), пед. фән. д-ры (2002), ТР, РФнең атказ. тренеры (1996, 2000). Алабуга пед. ин-тын тәмамлый (1984). Россиянең авыл спортчылары (1978), РСФСРның «Уңыш» ирекле спорт жәмгыяте үзәк советы (1977) спартакиадаларында көмеш медальләр ала. 1981 дән Тукай район советының «Уңыш» ирекле спорт жәмгыятендә, 1989 дан — 2 нче балалар-яшүсмерләр спорт флотында, 1994 тән Кама физкультура ин-тында (Чаллы ш.), 1996 дан көрәш каф. мөдире, проф. (1999), 1995 тән ректор вазифасын башкара, 2005–10 да ректор. ТРның Грек-рим көрәше федерациясе президенты (1999 дан), халыкара категорияле судья (1998). Шәкертләре — Россия чемпионы А.А. Саенко (1990–91, 1995), Европа чемпионы (яшүсмерләр арасында) С.Ю. Воронцов.

КУЗНЕЦОВ Анатолий Иванович (1914, Казан губ., Чистай өязе Каравыл Тавы а. — 19.1.1943, Ленинград өлкәсенәң Ломоносов р-ны Лебяжье торак пункты), Сов. Союзы Герое (22.2.1943, үлгәнән соң), гв. капитаны. Ейск хәрби-дигез авиация уч-шесен тәмамлый. 1936 елдан Хәрби дингез флотында, совет-фин сугышында катнаша. 1941 нең июненнән Боек Ваган сугышы фронтларында, 4 нче гв. истребительләр авиациясе полкы штурманы (Балтыйк флоты Хәрби һава көчләренәң 61 нче истребительләр авиациясе бригадасы). К. 270 сугышчан очыш ясып, 60 һава сугышында һәм 57 һава һөжүмдә катнаша; дошманның 9 самолётын бәрәп төшәрә. Ленин ордены, өч Кызыл Байрак ордены һәм медаль б-н бүләкләнә.

Әд.: Батырлар китабы — Книга Героев. К., 2000; Герои войны. Таллин, 1984; Герои Советского Союза — наши земляки. К., 1984. Кн. 2; Герои Советского Союза: Краткий биограф. словарь. М., 1987. Т. 1. М.З. Хәбибуллин.

КУЗНЕЦОВ Андрей Михайлович (21.3.1955, Магадан өлкәсенәң Анадырь ш.), физик-химик, химия фән. д-ры (1992), проф. (1994), ТРның атказ. фән эшлеклесе (2002). 1977 елда Казан ун-тын тәмамлый, Казан технол. ун-тында эшли, 1996 дан ноорганик химия каф. мөдире. Хезмәтләре электрохимик фазаара циклләрдәң квант химиясенә карый. К. структур, термодинамик һәм кинетик факторларның эзлекле рәвештә испәнк алып квант-механик теория һәм квант-химик модельләштерү кысаларында поляр тирәлекләрдә фазаара циклләрдә корылма күчәрү процессларын өйрәнә. Киң катлау электрохими-

мик процессларны ойрәнү өчен беренчеләр-дән булып электрод өслегенен кластер моделле куллана. Электродитларның ионлы компонентлары һәм эреткелчләрнен электрорхимик адсорбциясе механизмын ойрәнә, металллар гидрофильлегенә микроскопик рәтен билгели. Яктылыкның адсорбция б-н көчәйтелгән комбинацион сибелүенә молекуляр механизмын, комплекслы ионнар катнашында электрорхимик реакцияләр механизмын водород аерып алу реакцияләре механизмын тәкъдим итә.

Хезм.: Каталитическое влияние проводящей поверхности на реакции гомогенного внешнего электронного переноса // Электрохимия. 1991. Т. 27, № 11; Квантово-химическое исследование механизма электровосстановления циано-комплексов $Cu(1)$ // Электрохимия. 2002. Т. 38, № 2 (автордаш); Electronic charge density transfer along a constrained reaction path from a hydronium ion configuration into a hydrogen chemisorption state // Chem. Phys. (Netherlands). 1997. V. 214 (автордаш).

КУЗНЕЦОВ Аркадий Васильевич (20.11.1928, Тамбов өлкәсенә хәзерге Бондарь р-ны Иске Челищев а.), механика өлкәсе галиме, физика-матем. фән. д-ры (1970), ТРФА мөхбир әгъзасы (1992), ТАССР һәм РСФСРның атказ. фән эшлеклесе (1984, 1989). Казан ун-тының атказ. профессоры (2008). 1951 елда Казан ун-тын тәмамлаганнан соң, шунда ук эшли: гомуми матем. һәм аэрогидромеханика кафедраларында, 1961 дән Математика һәм механика фәнни-тикшеренү ин-тында бүлек мөдире, проф. (1974), баш фәнни хезмәткәр (1991 дән).

Хезмәтләре гидроаэромеханикага карый. Каршылыкны кавитациягә агу схемасын (К. схемасы) тәкъдим итә, чикләре ирәккә булган аныкланмаган агымнарны тикшерү алымын (Гуревич-Хаскинд алымы) камилләштерә, жисемнәрнен сыеклыкка тизлек б-н керүен һәм алгы чигендә һава тизлегә тавыш тизлегенә кадәр булган катнагы тавыш тизлегенән артык тизлек б-н ягалап агуны исәпләүгә гомуми алымын эшли. Медальләр б-н бүләкләнә.

Хезм.: Нестационарные возмущения течений жидкости со свободными границами. К., 1975; Сверхзвуковое обтекание тонкого крыла с дозвуковыми передними кромками // Изв. АН СССР. Механика жидкости и газа. 1981. № 5; Обтекание вихря двухслойным потоком тяжелых жидкостей, разделённых полубесконечной пластиной // Изв. РАН. Механика жидкости и газа. 2002. № 3 (автордаш).

КУЗНЕЦОВ Борис Кириллович (26.12.1925, Казан), Сов. Союзы Герое (22.2.1944), полковник (2005), ТАССРның атказ. мәдәният хезмәткәре (1971). Кече лейтенантлар курсы тәмамлауы (1944). Хәрби хезмәткә кадәр токар булып эшли. 1942 елның ноябренән Кызыл Армия сафларында. 1943 нең маеннан Боек Ватан сугышы фронтларында, 791 нче артиллерия полкының элемтә отделеңесе командиры (52 нче армиянең 254 нче укчы дивизиясе). Воронеж, Дала, 1 нче һәм 2 нче Украина фронтлары гаскәрләре составында Днепр елгасы өчен барган сугышта (1943), Корсунь-Шевченко, Умань-Ботошаны (икесе да — 1944), Сандомир-Силезия, Берлин һәм Прага (барысы да — 1945) һөжүм операцияләрендә катнаша. 1943 нең октябрендә

Днепр елгасын кичеп, Крещатик (Украина ССР, Черкасы өлкәсе Черкасы р-ны) авылы янындагы сугышта батырлык күрсәтә: 2 октябрдә сал ясап отделеңесе б-н дошман уты астында елганы кичеп чыга, кабель линиясе сузып, алдыңгы отряд б-н артиллерия батареясы арасында элемтә урнаштыра; плацдармда көн дәвамында барган сугышта бозылган элемтә линиясен күп тапкырлар ялгый; ике тапкыр араланса да, К. сафта кала; 20 октябрдә, командирлар булмаганда, сугышчыларны һөжүмгә күтәрә. 9 тапкыр дошман тылында булып, кыйммәтле мәгълүматлар алып кайта; дошман утыннан частынен сугышчан байрагын алып чыга. 1946 дан запаста. 1946—53 тә МТСТА (Көнбатыш Украина) сәяси бүлек башлыгы, 1953—60 та Казанда Кирпеч-чирәп 3-дү директоры урынбасары, 1960—65 елларда монтаж комб-ты директоры, «Главметаллсбыт» пр-тисе житәкчесе урынбасары, житәкчесе. Ленин ордены, 1 нче һәм 2 нче дәрәжә Ватан сугышы, «Татарстан Республикасы алдындагы казанышлары өчен» орденнары һәм медальләр б-н бүләкләнә. Мәскәүдә Жуңу Пардаында катнаша (1945—47, 1995).

Әд.: Батырлар китабы — Книга Героев. К., 2000; Плещица К. М. Люди высокого подвига. М., 1962; Герои-освободители Черкащины. Днепрпетровск, 1980; Связисты — Герои Советского Союза. Л., 1982. Кн. 1; Герои Советского Союза: Краткий биограф. словарь. М., 1987. Т. 1.

М.З.Хәбибуллин.

КУЗНЕЦОВ Борис Леонидович (13.7.1939, Свердловск өлкәсенә Шаял р-ны Шаял пос.), инженер-металлург, техник фән. д-ры (1991), проф. (1992), ТРның атказ. фән һәм техника эшлеклесе (1995). 1961 елда Урал политехник ин-тын (Свердловск ш.) тәмамлаганнан соң, металл кою з-дында (Свердловск өлкәсенә Каменск-Уральск ш.) эшли, баш металлург урынбасары (1970—74). 1974 тән КамАЗда (Чаллы ш.): баш металлург урынбасары (1974—76), проект-технология бүлгә башлыгы (1976—79), баш инженер урынбасары (1979—80). 1980—84 тән СССР Автомобильләр төзү сәнәгәте министрлыгының Житәкче хезмәткәрләрнен белемен күтәрү ин-тында (Чаллы ш.) автомобильләр төзү технологиясе каф. мөдире. 1984 тән Кама политехник ин-тында (2012 дән Казан (Идел буе) федераль ун-ты составында), производство икътисады, аны оештыру һәм идарә итү каф. мөдире (1992 дән). Хезмәтләре металларны коеп эшкәртү белемә, технологиядә, икътисади һәм социаль-сәяси системаларда синергетизм процессларына, машиналар төзелешә менеджментына һәм проектлар б-н идарә итүгә карый. К. югары ныклыктагы шарсыман графитлы чүен алу, чүен һәм корычларны мич эчендә һәм тышында эшкәртү юлларын (КамАЗда гамалдә кертелә) булдыра. Синергетик базар, менеджмент, маркетинг теориясен тәкъдим итә. Технологяларне программ-максатчан проектлаштыру концепциясе авторы. «Бизнес-класс» г-тасының баш мөхәррире урынбасары (Чаллы ш.). Уйлап табуга 20 авторлык таныклыгы һәм патенты бар. Медальләр б-н бүләкләнә. РФнең мактаулы югары һөнәри белем бирү хезмәткәре.



А.И.Кузнецов.



Б.К.Кузнецов.

Хезм.: Введение в литейное металловедение чугуна. М., 1995; Введение в экономическую синергетику. Наб. Челны, 1999; Общая теория систем. Наб. Челны, 1999; Управление проектами в машиностроении. Наб. Челны, 2000; Синергетический менеджмент в машиностроении. Наб. Челны, 2002.

Б.А.Канеев.

КУЗНЕЦОВ Вадим Алексеевич (3.6.1930, Мордва АССРның Надошкин р-ны Ногай а.), хирург, мед. фән д-ры (1972), проф. (1973), ТАССРның атказ. табибе (1990), И.В.Домрачев, А.Н.Миславский шәкерте. 1954 елда Казан мед. ин-тын тәмамлагач, шунда ук хирургия кафедрасында эшли (бүленеп, 1962 дә Алжир Узәк госпитале хирургия бүлгә мөдире), 1971 дән факультет хирургиясе каф. мөдире, профессоры. 1983 тән Казан мед. академиясенә хирургия каф. мөдире, профессоры, 1997 дән проф.-консультант. Тикшеренүләре хирургия өлкәсенә — гастроэнтерология, эндохирургия, гепатологиягә карый. К. ашказанына, бавырга, үт юлларына, ашказаны асты бизенә оригиналь операцияләр эшли. Уйлап табуга 8 авторлык таныклыгы бар. ТАССР ЮС Президиумы Мактау грамотасы б-н бүләкләнә.

Хезм.: Профилактика нарушения эвакуаторной функции желудка при наложении малого поперечного желудочно-кишечного анастомоза // Клиническая хирургия. 1989. № 10 (автордаш); Моторика желудка и постгастрорезекционный делипинг-синдром // Хирургия. 1990. № 3 (автордаш); Этапы развития хирургии язвенной болезни в Казани // Казан. мед. журн. 1990. № 3.

Әд.: Профессор В.А.Кузнецов (к 60-летию со дня рождения) // Хирургия. 1990. № 12.

КУЗНЕЦОВ Виталий Яковлевич (1941, Минзәлә р-ны Яңа Маңын а. — 12.10.2011, Мәскәү), спортчы (дзюдо, самбо, милли көрәш), СССРның атказ. спорт остасы (1972). Милли көрәш буенча ТАССР (1960—61), самбо буенча СССР (1968, 1971, 1975, 1978—79), Европа (1972), дөнья (1975, 1982) чемпионы, СССРның абсолют беренчелегендә (1974, 1977), СССР халыклары спартакиадасында (1975, 1979), «Красная звезда» г-тасы призына бөтенсоюз ярышларында (1989) жиңүче, Дөнья кубогы иясе (1982). Дзюдо буенча Европаның абсолют чемпионы (1971), дөнья чемпионатында (1971), Олимпия уеннарында (1972, ачык беренчелектә) көмеш медаль, Европа чемпионатында (1971) бронза медаль ала. 1970 еллардан Мәскәүдә яши.

КУЗНЕЦОВ Вячеслав Алексеевич (7.12.1939, Архангельск өлкәсенә Моржовец утравы), ихтиолог, биол. фән. д-ры (1981), проф. (1983), ТРның атказ. фән эшлеклесе (1993).

Казан ун-тын тәмамлы (1962), шунда ук умырткалылар зоологиясе каф. мөдире (1974–2009). Хезмәтләре эчке сулыкларда балык үрчәтү буенча тикшеренүләргә карый. К. елга агымнарын ясалма көйләү шартларында балыклар популяциясенә үрчү чорындагы микроэволюциясенә төп юнәлешләр һәм ясалма сулыкларда балыкларның антропоген тәэсирләргә яраклашу юлларын билгели. Балык ресурсларын нәтижәле файдалану һәм сусаклагычларның продукт бирүчәнлеген күтәрү буенча чаралар комплексы тәкъдим итә. Тигезлек сусаклагычларында экосистема формалашу концепциясен эшли, аларның эволюциясендә яңа — дестабилизация фазасын аерып күрсәтә. Зөя елгасының түбән агымында уникаль фауна һәм флора генофондын саклау максаты б-н «Зөя» комплекслы тыюлыгын оештыру зарурлыгын нигезли (ТР МКның 1998 ел 4 февраль карары б-н раслана). Казан ун-тының атказ. профессоры (2009).

Хезм.: Динамика численности и выживаемости молоди пресноводных рек. К., 1975; Особенности воспроизводства рыб в условиях зарегулированного стока реки. К., 1978; Рыбы Среднего Поволжья и метод их изучения. К., 1981 (автордаш); Основы экологии рыб. К., 2001.

КУЗНЕЦОВ Герман Ефимович (31.7.1936, Удмурт АССРның Сарапул ш. — 13.12.2002, Казан), геолог-геофизик, геол.-минерал. фән. д-ры (2002). Казан ун-тын тәмамлаганнан соң (1959), «Татнефтегеофизика» трестында эшли. 1961–70, 1980–2002 елларда ЦНИИ-геолнерудта, эйдәп баручы фөнни хезмәткәр (1992 дән). 1970–80 елларда Индустриаль ин-тта (Ухта ш.), геофизика каф. мөдире (1978 дән). Хезмәтләре руда булмаган файдалы казылмалар һәм жир асты байлыкларын эзләүдәге геофизик алымнарга карый. К. жир кабыгы, лито- һәм тектоносфераның геотектоник халәте суммар күрсәткечләре нигезендә төбәкләренә жир асты төзелеше үзенчәлекләрен бәяләү системасын тәкъдим итә. Идел-Урал төбәге, ши. ТР терр-ясенә тирәнлек төзелеше картасын төзи.

Хезм.: Карта рельефа поверхности дорифейского фундамента Восточно-Европейской платформы. М., 1985 (автордаш); Применение послонного сейсмосторостного профилирования при поисках самородной серы // Разведка и охрана недр. 1987. № 10 (автордаш); Глубинное строение Республики Татарстан в связи с прогнозно-поисковой оценкой на алмазы. К., 2002.

Е.В.Кузьмина.

КУЗНЕЦОВ Евгений Васильевич (17.11.1912, Казан — 3.12.1991, шунда ук), химик-технолог, химия фән. д-ры (1972), проф. (1970), ТАССР һәм РСФСРның атказ. фән һәм техника эшлеклесе (1970, 1977). 1938 елда Казан химия-технол. ин-тын тәмамлы, шунда ук эшли, 1958–87 елларда пластик массалар технологиясе кафедрасының оештыручысы һәм мөдире. Хезмәтләре элементорганик кушылмалар химиясе һәм технологиясенә, аларны югары молекуляр кушылмалар синтезында куллануға карый. К. житәкчелендә төп макромолекула чылбырында фосфор атомы б-н янмый торган полимерлар; алкилдиоксиметилфосфин нигезендә химик чыдам һәм янмый торган полиуретаннар; бис-(оксиметил)

фосфинат к-тасы нигезендә полиэтилен, полистирол һ.б. полимерлар өчен антипиреннар; фосфорлы полисульфоннар; титанорганик кушылмалар нигезендә мономерлар һәм полимерлар һ.б. синтезлана. Нигез характерлы кушылмалар (амидлар, аминнар һ.б.) катнашында тулыланмаган бәйләнешле к-таларны полимерлаштыру юлы б-н сополимерлар алына, алар кинофотоматериаллар житештерүдә антистатиклар, кабель сәнәгәте өчен полиэтилен композициясе модификаторлары, нефть скважиналарын бораулаганда промысел сыеклығы стабилизаторлары сыйфатында кулланыла. Бөек Ватан сугышында катнаша. Ике 2 нче дәрәжә Ватан сугышы, ике Кызыл Йолдыз орденнары, медальләр б-н бүләкләнә.

Хезм.: Взаимодействие аминоалкокси- и алкоксиаминоалкоксититанов с хлористым водородом. Сообщение 1. Взаимодействие аминоалкокси и алкоксиаминоалкоксититанов, содержащих третичную аминогруппу, с хлористым водородом // Журн. орган. химии. 1969. Т. 39, № 8 (автордаш); Прогресс полимерной химии боратов // Успехи химии. 1987. Т. 56, № 3 (автордаш).

Әд.: Кузнецов Евгений Васильевич: Библиогр. справка. 1912–1991. К., 2002.

В.Г.Абзалова.

КУЗНЕЦОВ Иван Александрович (15.1.1920, Тула ш. — 26.2.1992, Бөгелмә ш.), драма актёры, ТАССРның халык артисты (1979). Тула өлкә драма театры каршындагы студияне тәмамлы (1939). 1939 елда Кызыл Армия сафларына алына, Бөек Ватан сугышында катнаша. 1944 тә авыр яраланганнан соң, демобилизацияләнә. 1944–45 тә Тула яшь тамашачылар театры, Тула өлкә драма театры, Иваново яшь тамашачылар театры, Уржум һәм Пугачёв (Саратов өлкәсе) шәһәр театрлары; 1955 тән Бөгелмә шәһәр драма театры актёры. Бөгелмә театры сәхнәсендә Кнуров, Залешин, Прибытков, Епишкин, Градобоев («Бирнәсез кыз»), «Жимерелгән бәхет», «Соңгы корбан», «Күктән төшкән бәхет», «Ялкынлы йөрәк», А.Н.Островский, Карт (М.Горькийның шул исем. әсәре буенча), Пётр («Хәсрәт дәрҗәсы», В.Я.Шишков романы буенча), Забродин («Ленинград проспекты»), И.В.Шток, Трофим («Ата хақы — Тәңре хақы», В.В.Лаврентьев), Степан Казанец («Пешекче хатын», А.В.Софронов), Литвинов («Кыргыз ярда»), Б.Н.Полевой романы буенча) кебек үзенчәлекле образлар иҗат итә. Актёр үткән кырыс тормыш мәктәбе, образның эчке асылына төшенергә омтылу аңа персонажларны тормышчан дәресе һәм



И.А.Кузнецов Ахов («Гел май да бал түгел», А.Н.Островский; уңда — Е.Ф.Павлова) ролендә.

ышандырырлык итеп гәүдәләндерергә ярдәм итә. Детальләштерүне, үтә купшы тышкы күренеш алымнарыннан артык файдаланмыйча, сурәтләнү чараларын мул кулланмыйча гына, К. персонажы кылган гамәлләренә мөһнәлелеге, аның рухи яшәеше дәрәсеге б-н тамашачыны ышандыра. Актёр ролне башкарганда һәрвакыт гадилеккә һәм табигыйлеккә, образның чын асылын дәресе житкерергә омтыла. Медальләр б-н бүләкләнә.

Ю.А.Благов.

КУЗНЕЦОВ Иван Леонидович (28.4.1951, Аксубай р-ны Югары Баланда а.), металл конструкцияләр өлкәсе галиме, техник фән. д-ры (1996), проф. (1999). 1973 елда Казан төзүче инженерлар ин-тын (хәзер Казан архит.-төзелеш ун-ты) тәмамлаганнан соң, шунда ук эшли, металл конструкцияләр һәм корылмаларны сынау каф. мөдире (1997 дән). Хезмәтләре оптималь проектлаштыру теориясенә, жиңел металл конструкцияләрнең конструктив формаларын булдыруға карый. К. биналар өчен оптималь формалар һәм аркаларның конструктив чишелешләрен тәкъдим итә (Смоленск, Красногүрүинск, Витебск шәһәрләре заводларында гамәлгә кертелә). К. житәкчелендә жиңел биналарның төп конструкцияләре эшләнә («Агропроект-промстрой» берләшмәсе 3-дларында кулланыла). Уйлап табуға 102 авторлык таныклыгы һәм патенты бар. Медаль б-н бүләкләнә.

Хезм.: Расчёт и оптимизация несущих конструкций облегчённых арочных зданий. К., 1985; Выбор оптимального конструктивного решения в системе ЛМК. К., 1990; Расчёт и строительство лёгких арок. К., 1998.

КУЗНЕЦОВ Николай Дмитриевич (23.5.1923, Яшел Уээн р-ны, Васильево пос. — 15.12.1974, Казан), нәкышыпче, ТАССР һәм РСФСРның атказ. сәнгат эшлеклесе (1957). 1945 тә Казан сыңлы сәнгат үч-шесен тәмамлы (бүленеп, Бөек Ватан сугышы елларында Казанда заводта эшли). 1946 дан «Татхудожник» берләшмәсендә. Рәссамнар берлеге әгъзасы (1950). РСФСР крайлары, өлкәләре һәм автономия респ-калар рәссамнары әсәрләренә Респ-ка күргәзмәсендә (Мәскәү, 1951) «Паровозлар жиһазлары», «Яшел урам» картиналары куелганнан соң таныла. «Мәскәү. Өчнече километр» (1952), «Транспортта яз» (1957) һ.б. әсәрләре К.ның зур остальыкка ирешүен күрсәтәләр. 1960–70 еллардагы гаять зур этюд материаллары нигезендә «Язга таба. Казан органик синтез заводы» (1964), «Киләчәк шәүләләре» (1964), «Салкын кыш. Миндәбай газ эшкәртү заводы» (1974) картиналары языла. Рәссам үзенең әсәрләрендә туган як образын — табигат матурлыгын, портлары һәм причаллары б-н Идел кинлекләрен, шәһәрдәге яңа төзелешләренә, нефть химиясе төзелешләрен тасвирлый.



Н.Д. Кузнецов. 1. «Татарстанның индустриаль пейзажы». 1966–69; 2. «Казанның үткәнә һәм хәзергесе». Картон, майлы буяу. 1972. Икесе дә — ТР Дәүләт сынлы сәнгать музееңда.

К.ның әсәрләренә эпик һәм героик-романтик рух хас. Рәссам Иделгә һәм елга портының кайнар хезмәт көннәренә багышланган пейзажлар сериясен: «Казан — биш дингез порты» (1959), «Навигация алдыннан» (1960), «Бүгенгә Идел ярлары» (1967) әсәрләрен ижат итә.

К. Казан, Мәскәү, ш.у. Россия һәм чит илләрдәге башка шәһәрләрен үзенчәлекләрен һәм аермалыкларын чагылдырган күренешләр яза: «Яңа Мәскәү. Комсомол мәйданы» (1953), «Казан Кремле» (1955), «Изге Марк мәйданы. Венеция» (1960).

К. елның һәр фасылыннан, табигатьнең һәр халәтеннән кабатланмас гүзәллек табып, пленәрдә күп эшли; табигатьнең якты хыял кебек садә халәтеннән, яктылык һәм күлөгәнең уйнаклавыннан таң калуын тапшыруга ирешә («Судагы каеннар», «Март кояшы» (икесе дә — 1958) һ.б. К. үзенә осталыгы, һәр үзенчәлекне күрә белүе нәтижәсендә, мөстәкыйль мәгънәгә ия булган сирәк сәнгать әсәрләренә тиң күп этюдлар ижат итә — «Мста елгасы» (1968), «Алтынсу агачлар» (1971). Г.Тукай исем. Дәүләт бүләге (1971) хәзерге заман индустриаль пейзажлар циклы өчен бирелә. Медальләр, ТАССР ЮС Президиумының Мактау грамотасы б-н бүләкләнә. Респ-ка (1947–98); төбәк — «Зур Идел» (Куйбышев ш., 1964; Волгоград ш., 1967; Ульянов ш., 1969; Горький ш., 1974; Казан, 1980); бөтенроссия — Окт. рев-циясенә 40-еллыгына багышланган «РСФСР рәссамнары әсәрләре»



Н.Д. Кузнецов. «Казан Кремле». 1955. ТР Дәүләт сынлы сәнгать музее.

(Мәскәү, 1957), «Совет Россиясе» (Мәскәү, 1960, 1970, 1975); бөтенсоюз (Мәскәү, 1951, 1955, 1957, 1958); халыкара — сынлы сәнгать һәм гамәли сәнгать әсәрләре күргәзмәсендә (Мәскәүдә VI Бөтендөнья яшьләр һәм студентлар фестивале үзәненнән) һәм Монголия, Германия, Чехословакия, Польшада совет сәнгате күргәзмәләрендә (1971–72) катнаша. Шәхси күргәзмәләре Казанда (1963–64, 1971, 1973), Әлмәттә (1974) уздырыла.

Әсәрләре ТР Дәүләт сынлы сәнгать музееңда, ТР Милли музееңда, Түбән Тагил һәм Оренбург сынлы сәнгать музейларында, Самара, Түбән Новгород, Ульянов, Краснодар сәнгать музейларында, Чаллы тарих музееңда, Әлмәт картиналар галереясында һ.б.да саклана.

Әд.: Елькович Л. Николай Дмитриевич Кузнецов. М., 1962; Червоная С.М. Художники Советской Татарии. К., 1984.

Т.В.Голубцова.

КУЗНЕЦОВ-ФЕТИСОВ Лев Иванович (26.9.1907, хәзерге Тула өлкәсенә Тёпло-Огарёвск р-ны Лидинка а. — 6.4.1983, Казан), химик-технолог, химия фән. канд. (1936). 1931 елда Мәскәү химия-технол. ин-тын тәмамлый, шунда ук эшли. 1937 дән Казан химия-технол. ин-тында: төп химия каф. мөдире, 1947–73 тә неорганик матдәләр технологиясе каф. мөдире (бүленеп, 1944–47 дә Дәүләт азот сәнгате фәнни-тикшеренү һәм проект ин-тының кислота-тозлар лаб-ясе житақчесе, Мәскәү). Хезмәтләре неорганик кушылмалар химиясе һәм технологиясенә карый. К. кремний хлориды һәм аның эфирларын синтезлый, бөртекләндерелгән аммоний нитраты алу ысулын эшли, химик технологиядә ультраатавыш куллануны тәкъдим итә, төрле адсорбентларда азот оксидлары адсорбциясен, күкерт триоксидын стабилләштерүне өйрәнә. Полимер фосфатлар эшли һәм өйрәнә, аларны пыяла житештерү өчен материал, бәйләгеч матдәләр, акрын тәсир итүче ашлама сыйфатында куллануны нигезли. Медальләр б-н бүләкләнә.

Хезмәтләре: К вопросу о полимерном строении фосфатных стёкол // Изв. АН СССР. Неорганические материалы. 1965. Т. 5, № 6 (автордаш); Кинетика адсорбции двуокиси азота на гранулах силикогеля КСМ-6 // Основные проблемы теории физической адсорбции. М., 1970 (автордаш).

Әд.: Л.И.Кузнецов-Фетисов. Биобиблиогр. К., 1987.

В.Г.Абзалова.

КУЗНЕЦОВА Алевтина Васильевна (14.8.1940, Свердловск өлкәсе Түбән Та-

гил ш.), педиатр, мед. фән. д-ры (1989), проф. (1991). 1964 елда Казан мед. ин-тын тәмамлагач, 1964–66 да Киров өлкәсенә Даровск эшчеләр посёлында эшли. 1966–69 да Казан ГИДУВында (1995 тән Казан мед. академиясе), 1989 дан педиатрия һәм неонатология каф. мөдире. 1969–85 тә Казан мед. ин-тының госпиталь педиатрия кафедрасында. Хезмәтләре аллергология, неонатология, иммунология, пульмонология, ана һәм бала саламәтлегенә мед.-экология тәэсире мәсьәләләренә карый.

Хезмәтләре: Сывороточные липопротеиды у детей при острых желудочно-кишечных заболеваниях // Казан. мед. журн. 1966. № 5; Лямблиоз и кишечная колинекция у детей // Казан. мед. журн. 1973. № 2 (автордаш); Особенности реактивности новорождённых при ОРВИ и пневмонии // Педиатрия. 1982. № 2.

КУЗНЕЦОВА Зинаида Михайловна (6.8.1951, Чаллы р-ны Сарсаз-Баграж а.), педагог, пед. фән. д-ры (2000), велосипед спорты буенча спорт остасы (1974). Алабуга пед. ин-тын тәмамлый (1974). 1980 елдан Кама политехник ин-тының (Чаллы ш.; 2012 дән Казан (Идел буе) федераль ун-ты составында) физик тәрбия һәм спорт кафедрасында, проф. (2000). Хезмәтләре физик тәрбия һәм спорт тарихы, спортчылар әзерләү мәсьәләләренә карый.

Хезмәтләре: История физической культуры и спорта в Республике Татарстан. Наб. Челны, 1999; Физическая культура и спорт среди женщин в Республике Татарстан. Наб. Челны, 2001 (автордаш).

КУЗНЕЦОВА Ләлә Миңлебай кызы (4.8.1946, Казакстан ССР, Уральск ш.), фоторәссам. Казан авиация ин-тын тәмамлаганнан соң (1972), Казан «Вакууммаш» фәнни-тикшеренү ин-тында инженер-механик булып эшли (1972–77). Казандагы «Волга» (1966–74), «Тасма» (1974–89) фотоклублары эгъзасы. 1978–79 елларда ТАССР Дәүләт сынлы сәнгать музее фотогафры, Литва фотожәмгыяте эгъзасы (1979–80), «Вечерняя Казань» г-тасы, «Ялкын» ж-лы фотохәбәрчесе (1980–84), Казандагы Респ-ка модельләр йорты фотогафры (1984–90). Фоторәссамнар (1988), Журналистлар берлеге (1994) эгъзасы. Фоторәссам буларак халыкара танылу ала. Сюжетлары һәм образлары эре форматлы циклар һәм серияләргә берләштерелгән аклы-каралы һәм төсле сәнгать фоторәсемнәр авторы. К.ның хезмәтләре арасында эчтәлегә буенча аеруча масштаблысы — чегән халкының гореф-гадәтләрен, мәданиятен, көнкүрешен һәм дингә карашын ачып биргән «Чегәннәр» сериясе (1979–98). Сериядәгә фоторәсемнәренә һәркайсы — романтика һәм драматизм б-н сугарылган новелла. Аның бу һәм башка хезмәтләре «Дөнья фоторәсемнәре энциклопедиясе»нә (Лондон, 1982) кертелә, авторга иң дәрәжәле бүләкләренә берсе — «Leica» (АКШ, 1997) фирмасы тарафыннан гамәлгә куелган медаль тапшырыла. К. әсәрләренә психол. образлылыгы композицияләренә фәза күрә белүдә, форманың анарга хас стилистикасы (масштабларның контрасты ярашы, эре, төсле тапталарның ритмлары, көтелмәгән ракурслар һ.б.) б-н аерылып тора; әсәрләренә каһарманнары ышаныч, шатлык һәм кай-



Л.М. Кузнецова. 1. «Чегәннәр» сериясеннән. Уралъск. 1979. Коркоран галереясе. Вашингтон; 2–3. «Риштан керәче» циклыннан. 1998.

гы, бәйрәм һәм көндәлек тормыш мизгелләрендә гәүдәләнгән «Хатын-кыз турында» (1978), «Рус зиратлары» (1980 еллар) циклында чагыла, «Күчмә цирк» (1982), «Дин» (1983), «Үзбәкстан» (1991) һ. б. серияләре киң абруй казана. Аның «Рус чегәннәре» һәм «Гасырлар тузанын какканда» альбомнары Германия, АКШ, Бөекбритания, Франциядә басыла. 1990 еллардан К. «Риштан керәче» темасын яктырта.

Европа һәм Америка илләрендә узган «Хәзерге заман совет фоторәсем» исемле 17 чит ил күргәзмәләрендә (1979–89), Арль (Франция, 1989), Хьюстон (АКШ, 1989), Наардан (Нидерланд, 1995) шәһәрләрендәге халыкара фоторәсемнәр фестивалендә, Хайдельбергтагы «Идел белән Эльба арасында» (Германия, 1989), Нью-Йорктагы «Mother Jones» (АКШ, 1997) халыкара күргәзмәләрендә һ.б.да катнаша. Чит илләрдә: Вильнюс, Берлин, Мюнхен (барысы да — 1989), Париж (1990), Сант-Етьен (Франция, 1991), Франкфурт-Майн (Германия, 1993), Берлин (1994), Коимбрада (Португалия, 1998) һ.б.да узган 10 аерым күргәзмә авторы К. турында «Минем карашым» исемле фильм төшерелә (Үзәк документаль кино студиясе, реж. Э. Киселёв, Мәскәү, 1987). Әсәрләре Вашингтондагы Коркоран сәнгать галереясында, Берлиндагы Сәнгать китапханәсендә, Париж мэриясенә «Виль де Париж» фотомузеенда, Коимбрадагы фоторәсемнәр музеенда, чит илләрдәге шахси коллекцияләрдә саклана.

«Гуманизм өчен» алтын медале (Франция), «Leica» фирмасының (АКШ) «Мәшһүрлек медале» б-н бүләкләнә; халыкара «Mother Jones» (АКШ), «Austauschdienst» акад. стипендиясенә (Германия, 1996) лаек була.

Әд.: Das Buch der Sinti. Elefant Press. Germany, 1981; Another Russia. Themes & Hudson, 1987; Different thinking. Finland, 1988; Un Regard Surla France, 1988; Changing reality. Starwood Publishing. USA, 1991.

Г.Ф.Вәлиева-Сөләйманова.

КУЗНЕЦОВА Марина Вадимовна (8.5.1957, Казан — 8.3.2012, шунда ук), офтальмолог, мед. фән. д-ры (1994), проф. (1998). 1980 елда Казан мед. ин-тын тәмамлагач, Республика офтальмология хастаханәсендә эшли. 1986 дан Казан мед. академиясендә, 1996 дан офтальмология каф. мөдире. Хезмәтләре күз авырулары (миопия, макулдистрофия, катаракта, кылдый күзлелек), наталь күрә карау килеп чыгуда умырткалык патологиясе роле; күз авыруларын рефлекс-мануаль ысуллар

б-н дөвалауга, күрүне контактлы көйләүгә карый.

Хезм.: Клиника и диагностика натально обусловленной миопии. К., 1988; Современные методы диагностики и лечения заболеваний. К., 1998; Лечение натально обусловленной миопии. К., 1999.

КУЗНЕЧІХА авылы, Спас р-нында, Болгар шәһәрәннән 62 км көньяк-көнчыгыштарак, Үтәк елгасының югары агымы буенда. 2010 елда 467 кеше (руслар) яши. Халкының төп шөгыле — кырчылык, мөгезле эре терлек асрау. Май 3-дә. Урта мәктәп, мәдәният йорты, китапханә. 18 йөз уртасына кадәр нигез салына. Рев-диягә кадәр чыганаclarда Петропавловский, Покровский исемнәре б-н дә билгеле. 1861 елгы реформага кадәр халкы алпавыт крәстианнәре катлавына керә, игенчелек, терлекчелек, мичкә, төгәрмәч ясау, балта эше, тегүчелек, тимерчелек б-н шөгыльләнә. 20 йөз башында К.да волость идарәсе урнаша; Покров, Обновление храма Господня чиркәүләре (1874–78, 1902–04 тә төзелә; архит-ра истәлегә), земство мәктәбе (1867 дән эшлән килүче авыл приход мәктәбе жирлегендә 1896 да ачыла), чиркәү-приход мәктәбе (1890 да ачыла), фельдшерлык пункты, кредитлау ширкәте, 15 жыл тегермәне, йон тегү йорты, 1 казна шәраб һәм 6 вак-төякләр кибете, 1 сыраханә була; пәнжешәмбе саен базар эшли. Бу чорда авыл жәмәгәтенә имана жире 3461,6 дис. тәшкил итә. 1920 гә кадәр Казан губернасының Спас өязе Кузнечиха волостенда, 1920 дән ТАССРның Спас кантонында. 1930 ның 10 августыннан Әлки р-нында. 1935 нең 10 февраленнән — Кузнечиха р-ны үзәге. 1960 ның 28 октябреннән — Куйбышев, 1991 нең 4 октябреннән Спас р-нында. Халык саны: 1782 дә — 372 ир-ат; 1859 да — 1894, 1897 дә — 2508, 1908 дә — 2839, 1920 дә — 3069, 1926 да — 2451, 1938 дә — 2325, 1949 да — 1799, 1958 дә — 1859, 1970 тә — 1053, 1979 да — 1010, 1989 да — 612, 2002 дә — 547 кеше. К. янында *Суар шәһәрлеге* урыны саклана.

Әд.: Спасские сказания. К., 2003.

КУЗНЕЧІХА РАЙОНЫ, ТАССРда. 1935 елның 10 февралендә оештырыла. Үзәге — Кузнечиха авылы. 1920 гә кадәр район терр-ясе — Казан губернасының Спас өязенә, 1920 дән — ТАССРның Спас кантонына, 1930 дан Әлки һәм Спас р-ннарына керә. Районның цикләре һәм адм. бүленеше берничә тапкыр үзгәрә. 1940 та майданы — 1178 км², халкы — 27,5 мең кеше, 23 авыл советы, 65 тө-

рак пункт була. 1944нең 19 февраленнән К.р. терр-ясенә бер өлеше яңа оештырылган Юхмачы районына бирелә (1956 ның 7 декабрендә яңадан кире кайтарыла). 1960 та районның майданы — 1114,6 км², аңа 9 авыл советы, 58 торак пункты керә. 1960 ның 28 октябрендә К.р. бетерелә, терр-ясе Әлки һәм Куйбышев р-ннарына бирелә.

«КУЗЫ КҮРПӘЧ БЕЛӘН БАЯНСЫЛҮ», гомумтөрки лиро-эпик *дастан*. Алтай, башкорт, казакъ, татар һәм башка төрки халыкларда таралган. Дастанның барлыкка килү вакыты хакында бердәм фикер юк. Казакъ фольклорчысы И.Дүйсенбаев казакъча версиясенә барлыкка килүен 11–12 йөзләргә б-н билгели. В.М.Жирмунский исә мондый әсәрләренә ижат ителүен 15–17 йөзләргә нисбәт итә. Дастанның туу һәм таралу вакытын Алтай Урда чоры (13–15 йөзләргә) б-н бәйләү дөресрәк дип табыла.

Үзәктә — яшьләренә мөхәббәт тарихы. Бервакыт, ауга чыккач, Ак хан б-н Кара хан әле тумаган балаларын бер-берсенә өйләндергә сүз куешалар. Кайтыр юлга чыккач, Ак хан үлә. Кара хан биргән вәгъдәсен кире алырга уйлый: кызы Баянсылуну мәрхүм Ак ханның улы Кузы Күрпәчкә кияүгә бирергә теләми һәм ерак далаларга күченеп китә. Үзенә ярәшелгән кәләше барлыгын белеп алган Кузы Күрпәч, әнисенә каршы килүенә карамстан, аны эзләргә юлга чыга. Баянсылунуң әтисе кызын Кара Калмыкка кияүгә биргән була. Кызының абыйлары Кузы Күрпәчкә үтерәләр һәм яр буена күмеп куялар. Аның кабере өстендә Баянсылу үз-үзенә кул сала. Кызын елганың каршы ягындагы ярга күмәләр. Гашыйкларның каберләре өстендә, елга аша ботакалары б-н бер-берсенә үрелеп, ике алмагач үсеп чыга (кайбер вариантларда геройлар кабат тереләләр һәм 33 ел бергә бәхетле гомер кичерәләр).

Дастанның татарча версиясе беренче тапкыр 19 йөз уртасында В.В.Радлов тарафыннан бараба татарларыннан, икенче варианты 1940 елда Х.Х.Ярми тарафыннан Новосибирск өлкәсе Тернә авылында яшәүчеләрдән язып алына; аның 20 дән артык себер-татар варианты 1967–68 елларда теркәлә (ТР ФАнең Тел, әдәбият һәм сәнгать ин-тының кулъязмалар бүлегендә саклана).

Әд.: Урманчиев Ф. Мөхәббәт дастаны // Татар әдәбияты мөсяләләре. К., 1974; Татар халык ыжаты: Дастаннар. К., 1984; Радлов В.В. Образцы народной литературы тюркских племен, живущих в Южной Сибири и Дзунгарской степи.

СПб., 1872. Ч. 4; В а л и х а н о в Ч.Ч. Собр. соч. А.-А., 1964. Т. 3; Народный эпос «Кузы-Курпес и Маян-Хылу». Уфа, 1984.

Ф.И.Урманчиев.

КУЗЬМИН Анатолий Андреевич (18.3.1956, Оренбург өлкәсенәң Бозаулык ш.), спортчы (автомобиль спорты), Россиянең халықара класслы спорт остасы (1996). Тольятти политехник ин-тын тәмамлый (1978). «Париж-Гранада-Дакар» (1996) ралли марафонында жиңүче, «Париж-Мәскәү-Пекин» (1992), «Мәскәү-Улан-Батор-Пекин» (1995) раллиларында бронза медаль ала. 1978 дән «КамАЗ» АЖдә (Чаллы ш.), Фәнни-техник үзәкнең йөк һәм жиңел автомобильләр бүлгеге башлыгы (1995 тән). Халықлар дуслыгы ордены б-н бүләкләнә.

Әд.: Я к у б о в а О. Мой финиш — горизонт. К., 1998.

КУЗЬМИН Василий Иванович (1851, Түбән Новгород губ. — ?, Мәскәү), хирург, медицина д-ры (1879), хакийкий статский советник (1896). 1875 елда С.-Петербургта Мед.-хирургия академиясен тәмамлай. 1875–76 да Клиник хәрби госпитальдә дөвалаучы. 1877 дән Мед.-хирургия академиясендә (проф. Н.Ф.Склифосовский житекчелендә). 1878 дән баронет Виллисның Михайловскоедәги клиник хастаханәсендә ассистент. 1877–78 елларда рус-төрөк сугышында катнаша. 1880 дә Александр яралылар ком-тында, бер үк вакытта Мәскәү уку-укуыту округы попечителе һәм Мәскәү ун-тының хирургия ф-ты клиникасында. 1861 дән Мәскәү Император тәрбия йортында, бер үк вакытта приват доцент, балалар хастаханәсендә штаб-консультанты; 1883 тән округ хастаханәсе мөдире, өлкән табиб. 1885 тән Мәскәү ун-тының госпиталь хирургиясе кафедрасында. 1894 тән Казан ун-тында ординар проф., факультет хирургиясе каф. мөдире. 1893–96 да Мәскәүдә хосусый хирургия хастаханәсендә ирекче табибе һәм хужасы. Хезмәтләре бүсер чыгуның төрләрен (кендек, касык, корсак һ.б. бүсерләр) тикшерүнең объектив ысулларына һәм хирургик дөвалауга карый. 3 нче дәрәжә Изге Владимир, 3 нче дәрәжә Изге Анна, 3 нче дәрәжә Изге Станислав орденнары б-н бүләкләнә.

Х е з м.: Центральные саркомы костей в клиническом и патолого-анатомическом отношении. СПб., 1879; Ущемлённые грыжи: Методика хирургического лечения их // Хирург. летопись. 1893. № 2; Курс хирургической патологии и терапии для врачей и студентов: В 4 вып. М., 1886–90.

Әд.: Биографический словарь профессоров и преподавателей Императорского Казанского университета (1804–1904). К., 1904. Ч. 2.

КУЗЬМИН Георгий Анатольевич (27.11.1904, Пенза ш. — 2.12.1979, Казан), двигательләр төзү өлкәсе галиме, техник фән. канд. (1945), проф. (1966). 1929 елда Мәскәү югары техник уч-щесен тәмамлаганнан соң, СССР Авиация сәнәгате министрлыгы КБда эшли (1930–46), бер үк вакытта Рыбинск авиация ин-тында укыта (1932–41). 1946 дан Казан авиация ин-тында, авиация двигательләрөн конструкцияләу каф. мөдире (1946–63), бер үк вакытта моторлар төзү ф-ты деканы (1947–51). Хезмәтләре авиация двигатель-

ләрөн проектлауга һәм конструкцияләүгә карый. К. ныктык, чыдамлык, ресурс, тавышны киметү мәсьәләләрен тикшерә, төп элементларның ныктыгын исәпләү алымнарын тәкъдим итә, авиация двигательләрә модификацияләрен эшләүдә катнаша. «Авиация двигательләрөн конструкцияләү» («Конструкция авиационных двигателей», М., 1962) уку ярдәмлеге авторы. Хезмәт Кызыл Байрагы, Кызыл Йолдыз орденнары, медальләр б-н бүләкләнә.

Х е з м.: Исследование работы высокоскоростных роликовых подшипников ГТД при подаче больших количеств масла // Тр. Казан. авиац. ин-та. 1958. Вып. 33 (автордаш); К вопросу о влиянии массы вала ротора на его критические обороты // Тр. Казан. авиац. ин-та. 1958. Вып. 34; Расчёт на прочность дисков турбомашин, находящихся в упругом состоянии // Тр. Казан. авиац. ин-та. 1960. Вып. 55.

КУЗЬМИН Михаил Кузьмич (1915, Казан губ., Цивильск өязе Иске Тәрбит а. — 29.11.1941, Ленинград өлкәсенәң Тихвин ш.), Сов. Союзы Герое (17.12.1941, үлгәннән соң). Горький хәрби-сәси уч-щесен тәмамлай (1941). Хәрби хезмәткә чакырылганчы, бораулар ышыкасы урнаштыру буенча техник булып эшли. 1935 елдан Кызыл Армиядә. 1941 нең июненнан Бөек Ватан сугышы фронтларында, 46 нчы танк полкында рота политругы (4 нче аерым армиянең 46 нчы танк бригадасы). Көнбатыш, Үзәк һәм Волхов фронтлары гаскәрләре составында Брест юналешендәге оборона сугышларында (1941), Тихвин оборона һәм һөжүм операциясендә (1941) катнаша. 1941 нең 29 ноябрәндә Ленинград өлкәсе Тихвин р-ны Кордон Спасский торап пункты янындагы сугышта батырлык күрсәтә: К. танкы сафтан чыга; соңгы патронына кадр атып бетерә һәм танкта янып һәлак була. Ленин ордены һәм медаль б-н бүләкләнә. К. каберендә обелиск урнаштырыла. Тихвин шәһәрәндәге бер урам К. исемен йөртә, йортларның берсенә мемориаль такта эленә. Түбән Новгород шәһәрәндә Мәңгелек ут янындагы стелага Герой исеме чокып язылган; К. укыган мәктәпкә (Иске Тәрбит а.) аның исеме бирелә.

Әд.: Батырлар китабы — Книга Героев. К., 2000; Твой герой. Ленинград. Л., 1970; Т ю л ь н и к о в Л.К., Б а с о в и ч Я.И. Герои Советского Союза — горьковчане. Г., 1981.

М.З.Хәбибуллин.

КУЗЬМИН Павел Алексеевич (16.11.1908, Оренбург ш. — 31.7.1992, Казан), механика өлкәсе галиме, физика-матем. фән. д-ры (1948), проф. (1949), ТАССРның атказ. фән һәм техника эшлеклесе (1957). 1932 елда Казан ун-тын тәмамлаганнан соң, Казан авиация ин-тында эшли, теоретик механика каф. мөдире (1938–75). Хезмәтләре аналитик механикага, стационар хәрәкәтләрнең тотрыклылыгы мәсьәләләренә, тирбәнүләр теориясенә карый. К. тоташ тирәлекләр һәм стационар хәрәкәтләр тотрыклылыгы, параметрик ярынулар вакытындагы тотрыклылык, Ляпунов функцияләрен кулланыу буенча нәтижеләр ала. Казанда традицион «Четаев уклары» конференцияләрен үткәрүнең инициаторы һәм оештыручысы. Хезмәт Кызыл Байрагы,



М.К. Кузьмин.



С.Е. Кузьмин.

«Почёт билгесе» орденнары, медальләр б-н бүләкләнә.

Х е з м.: К теории устойчивости движения // Прикладная математика и механика. 1954. Т. 18, вып. 1; Устойчивость при параметрических возмущениях // Прикладная математика и механика. 1957. Т. 21, вып. 1; Малые колебания и устойчивость движения. М., 1973.

КУЗЬМИН Сергей Евдокимович (14.7.1910, Казан губ., Чистай өязе Кубас а. — 1989, Мәскәү), генерал-майор (1962), Сов. Союзы Герое (6.4.1945). Сумы артиллерия уч-щесен (1936), Ф.Э.Дзержинский исем. Эшче-Красный Кызыл Армиясенәң артиллерия академиясен (Мәскәү, 1941), К.Е.Ворошилов исем. Югары хәрби академияне (Мәскәү, 1948), Ф.Э.Дзержинский исем. Артиллерия-инженерлар академиясе каршындагы Югары академик курсларны (Мәскәү, 1962) тәмамлай. 1930 елдан Сталинград трактор з-дында фрезерчы булып эшли. 1932 дә Кызыл Армия сафларына чакырыла. 1941 нең июленнән Бөек Ватан сугышы фронтларында, 5 нче гв. армиянең артиллерия штабы разведкасы башлыгы (1 нче Украина фронты). 1945 нең гыйнвар-февраль айларында Висла-Одер операциясе барышында батырлык күрсәтә. 1945 нең мартында армиянең тупчы артиллерия бригадасына командир итеп билгеләнә. 1945–69 елларда, жаваплы хәрби урыннарда эшли, СССР Оборона министрлыгы үзәк аппаратында жаваплы вазифалар башкара. Ике Ленин ордены, дүрт Кызыл Байрак, ике 1 нче дәрәжә Ватан сугышы, ике Кызыл Йолдыз орденнары һәм медальләр б-н бүләкләнә. Новоукраинка һәм Кралупи (Чехословакия) шәһәрләренәң Мактаулы гражданы. Кралупидагы бер урамга К. исеме бирелә.

Әд.: Батырлар китабы — Книга Героев. К., 2000; Х а н и н Л. Герои Советского Союза — сыны Татари. К., 1963; Герои Советского Союза — наши земляки. К., 1984. Кн. 2; Герои Советского Союза: Краткий биограф. словарь. М., 1987. Т. 1.

КУЗЬМИНА Екатерина Антоновна (17.11.1927, Арча кантоны Пановка а.), сьер савучы, Соц. Хезмәт Герое (1966). 1941–51 елларда Биектау р-нының «Победа» к-зында, 1951–82 дә «Бөрелә» с-зында эшли. Һәр сыердан савылган сөт 1963 тә — уртача 4000 кг, 1965 тә 4635 кг тәшкил итә. К. «ТАССРның иң яхшы сьер савучысы» исеменә лаек була. Герой исеме терлекчеләне үстерүдә, сөт һәм ит житештерү һәм әзерлеккә арттыруда ирешелгән унышлары өчен бирелә. Ленин ордены, медальләр, ши. СССР ВДНХсы медальләре б-н бүләкләнә.



Е.А. Кузьмина.



С.Д. Кузьминных.

Өд.: Матвеева Е. Кузьмина Екатерина Антоновна // Герои Социалистического Труда Татарии (1938–1978 гг.): Док. очерки. К., 1980; Герои Социалистического Труда и полные кавалеры ордена Трудовой Славы – наши земляки. К., 2003.

КУЗЬМИНОВКА авылы, Лениногорск р-нында, Лениногорск шәһәрнән 58 км көнбатыштарак, Куак елгасы буенда. 2010 елда 125 кеше (2002 елгы халык исәбе буенча чышлар – 64%) яши. Халкының төп шөгыле – кырчылык, мөгезле эре терлек асрау. Башлангыч мәктәп, клуб. 1830 елларда нигез салына. 1860 елларга кадәр халкы дөүләт крәстияннәре катлавына керә, игенчелек, терлекчелек б-н шөгыльләнә. 20 йөз башында К.да чиркәү-приход мәктәбе, 2 су тегермәне эшли. Бу чорда авыл жәмәгәтенә имана жиде 759 дис. тәшкил итә. 1920 гә кадәр Самара губернасының Бөгелмә өязе Түбән Чыршылы волостенда, 1920 дән ТАССРның Бөгелмә кантонында. 1930 ның 10 августыннан – Шөгер, 1959 ның 16 октябреннән Лениногорск р-нында. Халык саны: 1859 да – 280, 1889 да – 461, 1910 да – 529, 1920 да – 601, 1926 да – 414, 1938 да – 654, 1949 да – 574, 1958 да – 585, 1970 тә – 480, 1979 да – 309, 1989 да – 204, 2002 да – 163 кеше.

КУЗЬМИНЫХ Софья Даниловна (19.12.1927, Казан), гамәли-бизәләш сәнгате рәссамы, ТАССР ның атказ. сәнгать эшлеклесе (1980), ТРның халык рәссамы (1998). Рязань өлкәсенә шәһәр тибындагы Кадом посёлогында «сәнгатьте чигү» белгечлеге буенча тегү сәнгате техникумын (1949), Мәскәү технол. ин-тының келәм-тукума бүлеген (1963) тәмамлый. Ярославль өлкәсенә Курба район үзәгендә «Восход» артеле райсе һәм техноло-

гы (1949–51), Казандагы «Культпром» күпләп тегү артелендә цех башлыгы (1951–52), «Художпром» артелендә рәссам булып эшли (1955–63). Казан сәнгатьтә үч-шесе укытучысы (1963–64), бер үк вакытта Арча милли аяк киёмнәре ф-касы рәссамы. 1967–92 елларда Казан күн-галантерея ф-касында баш рәссам-модельер. 1980–81 дә Казан мәдәният ин-тында, 1993–97 дә 40 нчы һөнәри-техник үч-шедә укыта. Рәссамнар берлеге (1975), СССР Жигел сәнгать министрлыгының сәнгать-эксперт советы (1972–92), ТАССР МС каршындагы республика сәнгать советы (1957–92) әгъзасы.

К. – татар каюлы күн, басма һәм аппликация сәнгате традицияләрен беренче булып яңарткан проф. осталарның берсе, гамәли-бизәләш сәнгатенә башка төрләр: әлмәләп чигү, батик (ефәккә бизәк төшерү), кулдан йон-мамьк келәмнәр туку, тире каю, өс киёмнәре моделен әзерләүне үзләштерә. Нәфис сәнгатьтә һәм халык нәфис кәсәпчелеге пр-тиеләре чыгарган күргәзмәләр өчен житештерелгән уникаль һәм серияләп тиражга куелган эшләнмәләр авторы. 1960–70 елларда К. үрнәкләре: Казан тегү ф-касында – машинада әлмәләп чигелгән эшләнмәләр (сөлгеләр, эскотерләр, күлмәкләр, блузлар һ. б.); Арча милли аяк киёмнәре ф-касында – модалы сидуэт һәм стильләшкән бизәк б-н тегелгән аяк киёмнәренә яңа модельләре, өс киёмнә ятышылы итеп каелган аяк киеме һәм аксессуар ансамбльләре (сумкалар, перчаткалар, шуталар); Казан күн-галантерея ф-касында басма, яндырып бизәк, рәсем төшерү техникасында бизәлгән күн эшләнмәләр үрнәкләре һәм модельләре (сумкалар, акча янчыклары, адрес папкалары, футлярлар һ. б.) күпләп житештерүгә кертеләләр. К.ның, башлыча, чын күннән әзерләнгән күпчелек эшләнмәләре, кагыйдә буларак, үзе үк ижат иткән хатын-кыз киёмнәре ансамбльләре комплексына өстәмә буларак керә (мәс., 1983 тә татар милли өс киёмнәре үрнәгендә әзерләнгән «Яшьләр» костюмы кыска камзул-жилеттан, күлмәк, туфли, сумка, перчатка, билбау һәм муенсадан тора). К. еш кына күнне мех, велюр, замша бизәкләр б-н баета, укалап чигү, металл сәйлән, төрле ялтывавык бизәкләр б-н тулыландыра. Эшләнмәләр еш кына ачык, кызыл-көрән, яшел, кызыл, сары һәм зәңгәр төсләр чагылышларында бирелсә дә, К. төр-

ле төсләр палитрасынан файдаланырга ярата. К. – татар милли орнаментларын стильләштерү остасы, аның структурасына табыгый рәвештә кергән яңа бизәкләр ижат итүче. Формаларны гомумиләштереп һәм бизәкләргә эреләндереп, ирекле фон яссылыгын киңәйтә, әйберләрнең формаларына ярашлы яңа композиция чишелешләре табып, бизәкләргә сюжетлы рәсемнәр кертеп, ул традицион бизәкләргә заманча яңгыраш өстәүгә ирешә. Күнгә басма бизәк төшерү техникасы б-н К. яңа жанр – татар фольклоры үрнәкләре буенча сюжетлы-тематик характердагы дивар панносы барлыкка китерә – «Болгар калканы», «Жик Мәргән» триптихы, «Ябалак – хикмәтле кош» һ.б. (барысы да – 1978 дә).

Төп әсәрләре: чигү (тамбур) – «Алан» әскәтерә (1960); «Татар бизәкләре» (1960), «Сөембикә» (2001) сөлгеләре; чуклы-чачаклы яулык (1971), «Бәйрәм яулыгы» (1979); «Кәләш өчен ак калфак» (1979); «Сабантуй» (2001), «Картлач» (2002) түбәтәйләре; каюлы күн – «Йөрәккәем» (1957), «Әңгер-менгер» (1985), «Татар читеге» (1986) читекләре; «Зур мөндәр» (1984), «Декоратив» (1987), «Алсу» (1988) мөндәрләре; «Намазлык» келәмә (2001); күн, басма – «Сандык» (1969), «Зилант» (1975), «Букча» (1977), «Асылмалы сумка» (1979) сумкалары; «Хатын-кыз путасы» (1979), «Декоратив пута» (2001); күн чигү – «Көмеш гасыр» хатын-кыз читекләре (2001), «Алтын гасыр» комплекты (итек, сумка) (2001); батик – «Гөлчәчәк» яулыгы (1958), Казан Кремлендәге Президент сараеның «Идел-Волга» пәрдәсе (1997), «Зәңгәр» палантаны (2002); катнаш техника – Татар акад. театры өчен жиһаз бизәү (күн, каю, басма; 1982), «Кичке акият» панносы (күн, каю, аппликация, чигү; 1998); келәмнәр – «Татар үрнәкләре» (мех, күн, велюр, коллаж; 1974), «Казан» (мех, күн, мозаика, аппликация; 1986).

Республика (1957–2002), төбәк («Зур Идел», 1969–98), бөтенсоюз (1 нче халык нәфис кәсәпчелеге күргәзмә-смотры, Мәскәү, 1960; «16 автономияле республика», Мәскәү, 1980; Олимпиада-80 гә багышланган сүвенирлар күргәзмәсе, Мәскәү, 1980; СССР ВДНХсында халык нәфис кәсәпчелеге, Мәскәү, 1969–89; «СССРда гамәли-бизәләш сәнгате», Мәскәү, 1990 һ. б.), халыкара («Аяк ки-



1

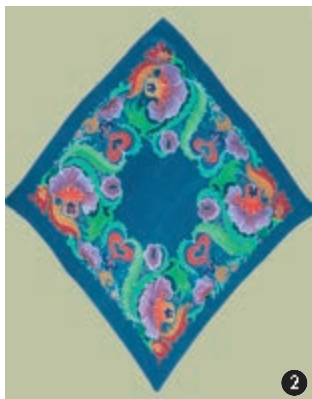

2



3

- С.Д. Кузьминных.
1. «Болгар мотивлары» (триптих фрагменты). Күн, басма. 1980 еллар. ТР Дөүләт сынлы сәнгатьтә музейе;
2. «Зәңгәр шәл» (автордаш – С.Ю. Гарбузова). Крепдешин. Батик. 1988. Г.Камал исем. Татар акад. театры;
3. Декоратив панно (автордаш – С.Ю. Гарбузова). «Өйлә вакыты». Ефәк. Батик. 1998.

еме-69», Мәскәү, 1969; Димәшкыта (1975–76), Будапештта (1976), Дәһлидә (1985) һ.б. шәһәрләрдә нәфис һәм жинел сәнәгать күргәзмәләре; Лейпцигтагы күргәзмә-ярминкә, (1980) һ.б.) күргәзмәләрдә катнаша. Аерым күргәзмәләре Казанда (1978, 1984, 1989 — С.Гарбузова һәм И.Гайнетдинов б-н берлектә, 1995, 1999, 2002), Ленинградта (1990, С.Гарбузова һәм И.Гайнетдинов б-н берлектә) уздырыла.

Әсәрләре Россия халыкларының этнография музейында (С.-Петербург), Бөтенроссия гамәли сәнәгать һәм халык сәнәгате музейында (Мәскәү), ТР Дәүләт сынылы сәнәгат музейында, ТР Милли музейында, «Казан» милли мәдәният үзәгенә Милли мәдәният музейында, Мари Респ-касының Сынылы сәнәгат музейында (Йошкар-Ола ш.), М.В.Нестеров исем. Башкорт сәнәгат музейында (Уфа ш.) һ.б.да саклана. ТР Мәдәният министрлыгының сынылы сәнәгат өлкәсендөгә Б.Урманче исем. бүлгә лауреаты (2001).

Әд.: Червоная С.М. Художники Советской Татарии. К., 1984; Творческий портрет художницы Софии Кузьминых // Панорама: Ежегодник. М., 1985; Валеева-Сулейманова Г.Ф. Декоративное искусство Татарстана (1920-е — начало 1990-х годов). К., 1995; София Даниловна Кузьминых: Каталог выставки. К., 2002. Г.Ф.Валиева-Соләйманова.

КУЗЯЕВ Андрей Равил улы (6.10.1965, Пермь ш.), икътисадчы, пр-тиә житақчесе. Пермь ун-тын тәмамлаганнан соң (1987), шунда ук эшли. 1990 елдан «Пермь финан-сәнәгат төркеме» АЖ президенты, 1996 дан «ЛУКОЙЛ-Пермь» АЖ ген. директоры, 2000 нән «ЛУКОЙЛ Оверсиз Холдинг ЛТД» президенты. Аның житақчелегендәге компания күп кенә халыкара нефть-газ проектларын гамәлгә ашыруда катнаша. Пермь өлкәсенә Законнар чыгару жыены депутаты (1994 тән). Дуслык ордены б-н бүләкләнә.

КУЗЯЕВ Рафаэль Зыяфетдин улы (22.5.1941, Пермь ш.), микробиолог, мед. фән. д-ры (1998), проф. (1999). 1965 елда Пермь мед. ин-тын тәмамлагач, шунда ук эшли. 1998 дән Пермь мед. академиясенә микробиология кафедрасында. Хезмәтләре Көнбатыш Уралда талпан энцефалиты иммуногенезы диагностикасына, профилактикасына карый. Умарга коргларын тикшерү өчен экологик мониторинг лаб-ясен оештыра.

Хезм.: Совершенствование иммунологических методов исследования и их применение в клинико-лабораторной и эпидемиологической диагностике клещевого энцефалита: Дис. ... Пермь, 1997.

КУЙ ЕЛГАСЫ, Көнчыгыш Кама арьягында, Кандыз елгасының (Ык елгасы бассейны) сул кушылдыгы. Озынлыгы 11,4 км, бассейнының мәйданы 57,6 км². Бөгелмә-Бәләбәй калкулыгынан ага, Баулы р-нында. Елга башы Оренбург өлкәсе б-н арадаш чиктә, Югары Фоминовка авылынан 5 км төньяк-көнбатыштарак урнашкан; тамагы — Татар Кандызы авылында. Елга башының абс. биеклегә 278 м, тамагыныкы — 147 м. Су жыелу мәйданының урманлылыгы 30%. Туенуы катнаш, күбесенчә кар сулары исәбенә. Жир асты сулары б-н туену модуле 1,1–3 л/с·км².

Гидрологик режимы ташу вакытында су муллыгы һәм жәен нык саегуы б-н характерлана. Бассейнда еллык су агымының уртача күпеллык катламы 125 мм, ташу агымы катламы 80 мм. Язгы ташу, гадәттә, март ахыры — апрель башында башлана. Елга ноябрь башында туңа. Елга тамагында суының иң аз вакытындагы уртача күпеллык чыгымы 0,09 м³/с. Суы азын каты (6–9 мг-экв/л), кышын һәм жәен биқ каты (9–12 мг-экв/л). Гомуми минеральләшүе азын 700–1000 мг/л, кышын һәм жәен 1000 мг/л дан күбрәк.

КУЙБЫШЕВ, Болгар шәһәренә 1935–91 еллардагы исеме.

КУЙБЫШЕВ ЗАТОНЫ, шәһәр тибындагы посёлок, Кама Тамагы р-нында, шәһәр тибындагы Кама Тамагы посёлогыннан 9 км көньяк-көнбатыштарак, Куйбышев сусаклагычы арындагы пристань. 2010 елда 2677 кеше (2002 елгы халык исәбе буенча, руслар — 74,4%, татарлар — 22,1%) яши. Урта мәктәп, һөнәр уч-щесе, музыка мәктәбе, китапханә. Чиркәү. Нефть флотының судноларны ремонтлау-файдалану базасы. Аның тарихы 1842 дә «Русалка» пароходчылык жәмгыяте-нең ремонтлау базасы буларак төзелгән Спас Затоны посёлогыннан башлана. Башта Идел елгасының сул арында (хәзер су астында калган) урнаша. 1850 елларда база «Кавказ вә Меркурий» жәмгыяте милкәнә күчә, монда пароходлар төзи башлайлар. 1876 дан 1913 кә кадәр 18 судно төзелә. 20 йөз башында Спас Затонында Никола чиркәве (1861 дә төзелә), чиркәү-приход мәктәбе (1867 дә ачыла; 1878–83 тә земство, 1883 тән хосусый мәктәп), хастаханә, фельдшерлык пунктты, «Кавказ вә Меркурий» жәмгыяте-нең суднолар төзү-механика з-ды, 1 казна шәраб һәм 12 вак-төякләр кибете, 2 сыраханә, пароходлар пристане була; шимбә саен базар эшли. Бу чорда авыл жәмәгатенең имана жире 180 дис. тәшкил итә. 1935 тә Спас Затоны К.З. итеп үзгәртелә. 1955–56 да хәзерге урынына күчерелә. 1920 гә кадәр Казан губернасының Спас өязе Ширбәт волостенда, 1920 дән ТАССР-ның Спас кантонында. 1929 ның 30 декабреннән — шәһәр тибындагы посёлок. 1930 ның 10 августынан — Спас, 1935 нең 1 апре-

леннән — Куйбышев, 1956 ның 22 сентябреннән — Кама Тамагы, 1963 нең 1 февраленнән — Тәтеш, 1965 нең 12 гыйнварыннан Кама Тамагы р-нында. Халык саны: 1858 дә — 81, 1892 дә — 1357, 1908 дә — 1192, 1926 да — 2480, 1979 да — 3,1 мең, 1989 да — 2,9 мең, 2002 дә — 2914 кеше.

Әд.: Спасские сказания. К., 2003.

КУЙБЫШЕВ РАЙОНЫ, Новосибирск өлкәсенә төньяк-көнбатыш өлешендә урнашкан. 1936 елның 20 гыйнварында оештырыла. Мәйданы — 8847 км². Үзәге — Куйбышев шәһәре (Новосибирск шәһәреннән 316 км көнбатыштарак). Халкы — 18 мең кеше (2010), 2412 татар (2002) (1970 гә — 719, 1979 да — 904, 1989 да — 968 кеше). Татарлар Куйбышевта (1029 кеше) һәм Аул-Омь (360), Аул-Шагиры (345), Аул-Бергуль (619), Кульча (59) авылларында яши. 1917 гә кадәр районда 3 мәчет була. Хәзерге вакытта 2 татар мәктәбе эшли, аларда татар теле фон буларак укытыла. 2001 дә К.р. идарә органының мәдәният бүлгәе каршында Татар үзәге оештырыла.

КУЙБЫШЕВ РАЙОНЫ, Спас районының 1935–91 еллардагы аталышы.

КУЙБЫШЕВ СУСАКЛАГЫЧЫ, Идел елгасындагы сусаклагычлар каскадының алтынчы баскычы, дөньяда мәйданы буенча елга үзәннәрендәге иң зур сусаклагычларның берсе. Ульянов һәм Самара өлкәләре, Татарстан, Мари һәм Чуаш Респ-калары терр-яләрендә. 1953 елда Иделдә В.И.Ленин исемендәге Идел ГЭСын төзөгәндә Ставрополь (хәзерге Тольятти) шәһәре янында Жигули таулары р-нында Иделдә плотина кору нәтижәсендә барлыкка килә. 1955–57 дә су б-н тутырыла. Нормаль терәк биеклегә 53 м тәшкил итә. Мәйданы 5900 км², күләме 56 км³, Идел буенча 510 км, Кама елгасы буенча 280 км озынлыкта, иң зур килгә 27 км (Кама елгасы тамагы). Уртача тирәнлегә 9,4 м, плотина янында иң зур тирәнлек 41 м, Казан янында 16–18 м, шәһәр тибындагы Кама Тамагы посёлогы янында 19 м, Чистай шәһәре янында 12–14 м. Яр биек-линиясенә озынлыгы 2604 км, шуның 1392 кмы (су өслегенә ярытысыннан артыгы) ТР терр-ясендә.

К.с.ның уңьяк яры Идел бие калкулыгына тоташа. Рельефта «таулар» исемен йөр-түче аерым калкулыктар билгеләнә. ТР чик-ләрендәге таулар: Ослан (Казанга каршы), Сөйке (Кама Тамагы пристаненнан көньяктарак), Тәтеш (Тәтеш шәһәре тирәсендә) һәм Чуртан (Олы Тархан авылынан көнчыгыштарак).

К.с.ның су өслегә катлаулы конфигурацияле. Киң участоклар (12–20 км), килгә 3–5 км дан артаман тар бугазлар б-н чират-



Куйбышев сусаклагычы. Саескан Тавы янында.

лаша. 8 кнц тирән участок бүлеп йөртелә, шуның 4 се Татарстан терр-ясендә: Идел, Идел-Кама, Кама, Тәтеш. К.с.на 100 дән артык елга, ш.и. Иделдән кала иң зур һәм Идел бассейнында иң күп сулы елга — Кама коя. Шулай ук ТР терр-ясендә К.с.на Вятка, Мишә, Зоя, Казансу, Зэй, Чишмә, Бөрсет, Актый, Бизнә елгалары коя. Елгаларның түбән агымы су астында калган, кайберләрендә зур култыклар (Мишә, Зоя, Чишмә һ.б.) барлыкка килгән.

К.с.нда тотрыклы боз катламы ноябрь ахыры — декабрь башында хасил була, боздан ачылу — апрель уртасында (иртә булганда апрельнең беренче көннәрендә, соңга калганда — апрель азагында). Боз катуның уртача дөвәмлылыгы — 143 тәүлек (Иделдә К.с. төзелгәннә кадәр — 138 тәүлек). Суның ин югары темп-расы (22–25 °С) июльнең 2 нче яртысында күзәтелә. Апрельдән октябрьгә кадәрче чорда К.с.нда 3–5 м/с (көзән — 4–6 м/с ка кадәр) тизлектәге төньяк, көнбатыш һәм төньяк-көнчыгыш жилләре өстенлек итә. Дулкыннарның биеклеге, гадәттә, 0,5–0,75 м дан азрак, акваториянең аерым кнц участкаларында ел саен 2,5–3 м (шәһәр тибындагы Кама Тамагы посёлогы р-нында 3,7 м макс.) биеклектәге дулкыннар күзәтелә.

К.с.нда агымны сезонлы көйләү үткәрелә. Ул режимның үзенчәлеге — ел саен язын нормаль терәк биеклеккә кадәр су тутыру. Язгы тутыру вакытында, кыш азагындагы б-н чагыштырганда, су биеклеге 4–9 м га (уртача 5 м) күтәрелә. Суны күтәртү, гадәттә, апрельнең беренче көннәрендә башлана һәм ай дәвамында аеруча көчле була. Октябрь башына кадәр су биеклегенә үзгәреше сизелерлек түгел (1 м дан артмый), көз ахырында һәм кышын су биеклеге акрынлап кими.

К.с. — комплекслы файдаланыла торган сулык (энергетика, суднолар йөртү, су басулар б-н көрәш, су б-н тәэмин итү, сугару, балык хужалыгы, ирригация һ.б.). Идел ГЭСының уртача еллык электр житештерүчәнлеге 10,26 млрд. кВт/сәг. ТРда тотыла торган балыкның (корбан балык, судак, чуртан, чөгә балык, жәен, сиңец, густера, чабак, бөрш, налим, кәлчәк) 90% ка кадәрэн К.с. тәэмин итә. Сусаклагычның төзелүе шу. у. тискәре күренешләр дә китереп чыгара: болын, урман, торак пунктлар су астында кала, сай сулыклар барлыкка килә, суның санитар торышы начарлана, яр буйлары ашала һәм жиимерелә һ.б.

Татарстан чигендә К.с.ның уңык ярында Казан, Түбән Кама, Яшел Уээн, Алабуга, Чистай, Тәтеш, Болгар, Лаеш шәһәрләре, шәһәр тибындагы Кама Тамагы посёлогы урнашкан. К.с. р-нында ял йортлары, санаторийлар, балалар сәламәтләндрерү лагерьялары, туризм, аучылык, балык тоту базалары эшли.

Әд.: Волга и её жизнь. Л., 1978; Куйбышевское и Саратовское водохранилища. Л., 1978; Куйбышевское водохранилище. Л., 1983; Средняя Волга: Географ. путеводитель. К., 1991.

Ф.Г. Борханов, О.В. Ерегина.

КУЙБЫШЕВ ТОКЫМЛЫ САРЫКЛАР, ярым нечкә йонлы, ит-йон юнәлешендәге токым. 1938–48 елларда Куйбышев (хәзер Самара) өлкәсенә Кошки һәм Кутузов р-ннары колхозларында тупас йонлы черкас са-

рыкларын ромни-марш токымлы тәкаләр б-н кушып чыгарыла. К.т.с. нечкәлеге 46–56 сыйфатлы ярым нечкә йон бирә, йонның озынлыгы — 12–17 см, рекордчыларыныкы 25 см га кадәр житә, штапель кебек аерым терлекләрдә толым характерында була. Йонның нечкәлеге бертөрле, эре бөдрәле. Йон куелыгы яхшы, үсеп житкән тәкаләрдән — 6,5, ике яшьлекләрдән — 6, бер яшьлекләрдән — 5,3, сарыклардан — 3,8, ике яшьлекләрдән — 3,6, бер яшьлекләрдән 3,3 кг йон алына. Чиста йон 56–60% тәшкил итә. 100 сарыкка үрчем — 130 бәрән. Тәкаләренә уртача авырлыгы — 102 (зурлары 164), сарыкларның 73 (130) кг. Ите йомшак, мускул катламнары арасында май («мәрмәр») үсә. Ит чыгышы 52–60%. Татарстанга К.т.с. 1960 елда (Норлат р-нына) кертелә. К.т.с. жәмәгать секторында — 14,1 мең баш, гомуми санга карата 5,35% урын алып тора (1995). 2004 елдан үрчетелми.

Әд.: Николасев А.И. Овцеводство. М., 1960; Есаулов П.А., Литовченко Г.Р. Овцеводство. М., 1963; Мороз В.А. Овцеводство и козоводство. Ставрополь, 2002.

Ә.Х. Фазылжанов.

КУКЛИН Виктор Тимофеевич (2.4.1935, Мари автономияле өлкәсенә Совет р-ны Шанера. — 3.5.2003, Казан), дерматовенеролог, мед. фән. д-ры (1988), проф. (1991). 1964 елда Иркутск мед. ин-тын тәмамлагач, шунда ук эшли. 1974–89 елларда РСФСР Сәламәтлек саклау министрлыгының Свердловск тире-венерология фәнни-тикшерену ин-тында. 1989 дан Казан ГИДУВынн дерматология кафедрасында. Хезмәтләре нәселдән килгән тире авырулары клиникасына һәм патогенезына карый. К. беренче булып ихтиозга клиник-генеалогик, морфологик, дерматоглифик, функциональ тикшеренүләр үткәрә; авыруларны дәвалау һәм реабилитацияләү ысулларын тәкдим итә. 1992 дә ТР Республика тире-венерология диспансеры каршында генодерматоз буенча үзәк оештыручыларның берсе. Уйлап табуга 10 авторлык таныклыгы бар.

Хезм.: Клинико-генетическая классификация ихтиоза // Вестн. дерматологии и венерологии. 1974. № 6; Морфология «отторжения» части эпидермиса при hystrix форме ихтиоза // Вестн. дерматологии и венерологии. 1977. № 9; Детская дерматовенерология. К., 1996 (автордаш).

КУКЛЯШЕВ Салихжан Бикташ улы (1811, Оренбург губ. Бөгелмә өязе — 1864, Оренбург ш.), педагог, тел белгече. Морзалар нә-

селеннән. 1831 елда Оренбургта Неплюев хәрби уч-щесен (к. Неплюев кадетлар корпусы) тәмамлаганнан соң, Оренбург чик буе комиссиясендә тәржемәче булып эшли. 1832 дән Казан ун-тының мед. ф-тында, 1834 тән Шәрәкь бүлегендә укый. 1836–50, 1856–59 да Неплюев хәрби уч-щесендә ур-рәп һәм фарсы телләре укыта. 1850–56 да Оренбург чик буе комиссиясә каршында кыргыз (казакъ) ир балалар мәктәбендә тәрбияче. 1834 тә «Заволжский муравей» ж-лында аның «Бакчачы һәм Сандугач» («Садовник и Соловей») дигән фарсы мәсәленә тәржемәсе басыла. К. тарафыннан әзерләнән «Татар хрестоматиясә» («Татарская хрестоматия», 1859) 1870 һәм 1895 тә кабат бастырыла һәм 19 йөз ахырына кадәр русларга татар телен өйрәнү өчен уку ярдәмлеге булып хезмәт итә, ә хрестоматиядә бирелгән сүзләре татар тел белеменә зур өлеш кергә.

Әд.: Закиев М.З. Влияние Казанского университета на развитие тюркологии в первой половине XIX в. (до 1855 г.) // Вопр. татар. языковедения. К., 1965. Кн. 2; Михайлова С.М. Формирование и развитие просветительства у татар Поволжья (1800–1861). К., 1972.

КУКМАРА, шәһәр тибындагы посёлок, Кукмара р-ны үзәге. ТРның төньягында, Киров өлкәсә б-н чиктәш, Норма елгасы буенда урнашкан. Казан — Екатеринбург тимер юлындагы станция. Казаннан 120 км читтә. 2010 елда 16918 кеше (2002 елгы халык исәбе буенча, татарлар — 81,2%; руслар — 8,7%, удмуртлар — 8,2%) яши. Жиңел сәнәгать (киез итек-киез комб-ты, мех, тегү ф-калары) һәм азык-төлек сәнәгәте (сөт-май, азык комб-тлары) пр-тиеләре. Кирпеч, металл савыт-саба житештерү з-длары. Элеватор. 4 урта һәм 1 музыка мәктәбе, гимназия, һөнәр уч-щесе. Мәдәният йорты, 3 китапханә. Төбәк тарихы музейе. 3 мәчет. Чиркәү. Таишвның бакыр кою з-ды посёлогы буларак, 18 йөзнен 2 нче чирегендә оештырыла. 18 йөздә — 19 йөзнен 1 нче яртысында халкы алпавыт һәм дәүләт крәстияннәре катлавына керә, игенчелек, терлекчелек, тимерчелек, балта эше, күн эшкәртү, тегү, туку, бау ишү, киез итек басу, бакыр һәм никельле савыт-саба ясау б-н шөгьльләнә. 20 йөз башында К.да Петропавел чиркәве, Халык мәгарифе министрлыгы мәктәбе (1873–98 ләрдә земство мәктәбе буларак эшли), земство хастаханәсе, почта станциясә, телеграф, 4 киез итек басу ф-касы һәм 2 остана, 2 чуен кою пр-тисе, 4 тимерчелек,



Шәһәр тибындагы Кукмара посёлогы. Гомуми күренеше.



Шәһәр тибындагы Кукмара посёлогы.

1. Сәнэгатыче С.В. Комаров йорты. 1870 еллар;
2. Тимер юл вокзалы бинасы; 3. Гомуми күренеше.

б-н берләштерелгәч, Кукмара «Кызыл текстильче» киез аяк киёмнәре ф-касы оештырыла. Житештерү бер корпуста тулана, эшчеләр даими эш режимына күчерелә, цехлар булдырыла. 1936 да яңа корпус төзелә, анда тарау, әвәләү һәм басу цехлары урнаша; авыр хезмәт таләп иткән күп кенә процесслар механикалаштырыла. Эшләүчеләр саны — 1,6 мең кешегә, киез аяк киеме житештерүнең тәүлеклек күләме 3 мең парга житә. Боек Ватан сугышы елларында ф-ка армия өчен 1,5 млн. пардан артык киез итек эшләп чыгара һәм 6 млн. пардан артыгын январта. 1956 да житештерүне оештыруның конвейерлы алымнарына күчеш башлана. Киптерү һәм әвәләү цехлары конвейерлаштырыла, итек булып басылачак әйгеләрне өзлексез эшкәртүче басу-юу жайланмасы, киез аяк киёмнә эшкәртүче конвейерлы линия, үтәли ману һәм кислота б-н эшкәртү алымы эшләнә һәм гамалга кертелә. 1956 да киез итек житештерү 1 млн. 16 мең пар тәшкил итә, 1965 тә аның күләме, эшләүчеләр саны артмаган хәлдә, 1 млн. 329 мең парга житә. 1979 да аяк киеме киезе чыгарыла башлый. 1965–85 тә ф-ка коллективы күп тапкырлар РСФСР МСның, тармак профсоюзы УКның һәм СССР Жиңел сәнэгать министрлыгының күчмә Кызыл байраклары б-н бүләкләнә. 1985 тә пр-тиегә КПССның Татарстан өлкә ком-ты, ТАССРның ЮС, МС һәм тармак профсоюзы өлкә ком-тының байрагы мәңге-

6 кибет, 1 казна шәрабханәсе, 1 чәйханә, 3 сыраханә һәм 10 вак-төякләр кибеге була; дүшәмбе саен базар эшли. Бу чорда авыл жәмәгәтенә имана жире 104,8 дис. тәшкил итә, 1930 елларда К.га Икенче Кукмара авылы (1678 дән мөгьлүм) кушыла. 1920 гә кадәр Казан губернасының Мамадыш өязе Әсән-Елга волостенда, 1920 дән ТАССРның Мамадыш кантонында. 1928 дән шәһәр тибындагы посёлок. 1930 ның 10 августыннан Кукмара р-ны үзәге, 1963 нең 1 февраленнан Саба р-нында, 1965 нең 12 гыйнварыннан — кабат район үзәге. Халык саны: 1782 дә — 131 ир-ат; 1859 да — 398, 1897 дә — 1047, 1908 да — 1332, 1920 дә — 1366, 1926 да — 1345, 1979 да — 13,2 мең, 1989 да — 14,7 мең, 2002 дә — 16,8 мең кеше.

КУКМАРА КИЕЗ ИТЭК-КИЕЗ КОМБИНАТЫ, жиңел сәнэгатынең киез аяк киеме (ш.и. аскы өлешенә резина сөңдерелгәннәре дә), төзелештә, аяк киёмнәре житештерүдә һ.б.да кулланыла торган киез һәм аңардан төрлө әйберләр эшләп чыгаручы пр-тиесе. Эшләүчеләр саны — 800 гә якын кеше (2012). 1867 елда Мамадыш өязенең Кукмара авылында «Бертуган Комаровларның фабрикада эшләнган киез һәм бурки аяк киёмнәре сәүдә йорты» ф-касы буларак нигезләнә. 9 тарау һәм 1 йон тегү машинасы, дизель һәм пар двигателъләре урнаштырылган ф-када йоннан мамык ясаганнар, шуннан соң аны, киез итеклар басу һәм буркилар — күн табанлы киез итеклар тегү өчен, ойдә эшләүче крестияннәргә таратканнар. Бу эшкә жәлеп ителүчеләрнең саны — 1,5 мең кешегә, киез итек басу көнгә — 500–600, буркилар тегү — 200 парга, ф-каның еллык житештерү күләме 1,5 млн. сумга житкән. Эшләнмәләр Россиядә генә түгел, чит илләрдә дә киң таныла, Парижда һәм Лейпцигта узган халыкка күргәзмәләрдә бүләкләр б-н бәяләнә. Национализацияләнгәннән соң (1918) һәм элеккеге «Бертуган И.Д. һәм Н.Д.Родыгиннар ширкәте» ф-касы (1886 да нигезләнә, Кукмара а.)

лек саклауга тапшырыла. 1993 тә ф-ка «К.к.и.-к.к.» АЖ итеп үзгәртелә. 1990–2000 елларда продукция ассортименты техник киез, одеал, йоклау капчыклары, автомобиль сүрүләре, бияләйләр, мунча комплектары һ.б. хисабына киңәйтелә; барлык житештерү цехлары модернизацияләнә. Пр-ти елга 1 млн. пардан артык киез аяк киеме эшләп чыгара. Житәкчеләре арасында — Ю.И.Неометов (1928–30), М.М.Голубев (1951–73), К.Б.Бариев (1973–88), Ш.М.Әхмәтшин (1988 дән).

С.Г.Белов.

КУКМАРА РАЙОНЫ, ТРның төньягында, Киров өлкәсе һәм Удмурт Респ-касы б-н чиктәш урнашкан. Кама алды икътисади р-нына керә. Мәйданы — 1492,1 км². 1 шәһәр һәм 29 авыл жирлеген, 123 торак пунктны берләштерә. Үзәге — шәһәр тибындагы Кукмара посёлогы. Халкы — 52 мең кеше (2010), 2002 елгы халык исәбе буенча, татарлар — 78,2 %, удмуртлар — 14,2 %, руслар — 5,5%. Халкының уртача урнашу тыгызлыгы — 1 км² га 35 кеше. 1930 ның 10 августында оештырыла. 1920 гә кадәр Казан губернасының Мамадыш өязендә, 1920 дән ТАССРның Арча һәм Мамадыш кантоннарында. Оештырылган чорда К.р.на 1 посёлок һәм 54 авыл советы, 88 торак пункт керә, аларда 56095 (татарлар — 43187, руслар — 3289, башка халыклар — 9619) кеше яши. 1940 та мәйданы — 994 км², халкы — 52,1 мең кеше, 36 авыл советы, 88 торак пункт исәпләнә. Районның адм. бүленеше берничә тапкыр үзгәрә. 1956 да — 26, 1960 та 18 авыл советы кала. 1963 нең 1 февралендә, ТАССРда адм. берәмлекләренә берләштерү сәбәпле, К.р. таркатыла, биләмәсе Саба р-нына бирелә. Яңадан торгызылганнан соң (1965 нең 12 гыйнв.), районның мәйданы — 1523 км², халкы — 64 мең кеше, 2 посёлок һәм 22 авыл советы, 130 торак пункт була. К.р.ның рельефы — елга үзәннәре б-н бүлгәләнгән калку тигезлек (биеклеге 175–220 м). Вятка һәм аның кушылдыклары Бөрә, Оштырма елгалары ага. Жирләре күбесенчә аксыл соры һәм соры урман, көрән соры һәм кәсле-карбонатлы туфраклы. Урманлылыгы — 20 %. Известьташ,

балчык, балчыксыман туфрак, ком ятмалары бар. Саклаулы табиगतъ терр-яләре: Миша, Норма, Лубян елгалары; табиगतъ истәлекләре — *Кукмара тавы*; *Саба аучылык тыюлыгы*. А.х. 90,6 мең га жир били, ш.и. сөрүлек жирләр — 76,2 мең га (2009). Сабан бодае, арыш, арпа, борчак, солы игелә; бәрәңге үстерелә. Мөгезлә эре терлек, дунгыш асрау зур үсеш алган. 2010 да К.р.нда 13 а.х. пр-тиесе эшли. Сәнэгать пр-тиеләре район





Кукмара төбәк тарихы музейе.
1. 19 йөз ахыры — 20 йөз башы татар өе интерьеры; 2. Экспозиция фрагменты.

үзгәндә һәм Лубян авылында урнашкан. К.р. жиреннән Казан–Екатеринбург тимер юлы уза. Вятка елгасы буенда Лубян пристане эшли. Районда 73 гомуми белем бирү мәктәбе, (2010 — 11 уку елында 6535 укучы укый), ши. 42 башлангыч, 2 тулы булмаган урта, 28 урта, физик мөмкинлекләре чикләнгән балалар өчен коррекция мәктәбе; урман эшләре техникумы (Лубян а.), 2 лицей, һөнәр уч-щесе, 49 китапханә, 57 мәктәпкәчә яшәтгеләр учреждениесе һәм 82 клуб, 314 урынлы хастаханә (2010) бар. Төбәк тарихын өйрәнү музейе (Кукмара). Татар һәм рус телләрендә «Хезмәт даны» — «Трудовая слава» район г-талары нәшер ителә.

КУКМАРА ТАВЫ, ландшафтлы табигать истәлегә. Шәһәр тибындагы Кукмара посёлогыннан төньяктарак урнашкан. 1989 елда билгеләнә. Мәйданы 186 га. Норма елгасы үзәнә таба көньяк-көнбатыш текә сөзәкле зур булмаган калкулыкны (абс. биеклеге 205 м) били. Төрле яшәтгә наратлыклар, каенлыклар һәм усаклыклардан тора, ачык урыннарда болын үсемлекләре өстенлек итә. Үсемлекләрен сирәк төрләре үсә: Цингер рацитнигы, киң яфраклы йод үләнә, соры кырлы борчак һ.б. Кошларның — 40, күбесенчә очып кәргән төрләре билгеләнгән; колаклы ябалак, сапсан ТРның Кызыл китабына кертелгән. К.т.нда тауда чаңгы шуу трассасы салынган, спортның кышкы төрләре буенча ярышлар үткәрелә.

КУКМАРА ТӨБӘК ТАРИХЫ МУЗЕЕ, шәһәр тибындагы Кукмара посёлогында, 1995 елның 8 маенда ТРның Берләштерелгән дү-

лэт музейе (2001 дән ТР Милли музейе) ф-лы буларак ачыла; 2007 дән муниципаль музей. Бертуган Родыгиннарның элеккеге йортының (1870 еллар; архит-ра ядкәре) беренче каттын били. Экспозиция мәйданы — 85 м², топ фонд 4 мең саклау берәмлеген тәшкит итә. Экспозиция төбәкнең борынгы чорыннан алып 20 йөз ахырына кадәр булган тарихи б-н таныштыра. Археология бүлегендә шәһәр тибындагы Кукмара посёлогы, Кукмара р-нынның Мәчкәрә авылы һәм Зур Кукмара каберлеге янындагы археол. казылмаларыннан Алтын Урда чоры керамикасы һәм керамика торба кисәкләре, сәйлән б-н чигелгән чигә бизәу әйберләре һ.б. күрсәтелә. Кукмара тарихына багышланган бүлектә документлар, фоторәсемнәр, 19–20 йөзләрдәге этнография һәм көнкүреш әйберләре урын алган; 19 йөз ахыры — 20 йөз башы татар өйләренен интерьер өлешләре торгызылган. Бөек Ватан сугышына багышланган бүлектә «Үлем үзәнә»ннән (Новгород өлкәсендә 2 нче удар армия сугышлар алып барган урын) һәм «Нева мәйданчыгы»ннан (Ленинград өлкәсе) кайтарылган совет һәм немец солдатларының сугыш кирәк-яраклары, коралларының аерым өлешләре куелган. Шулай ук Кукмара р-нында туган Сов. Союзы Геройлары — С.А.Әхтәмов, П.Е.Воробьёв, И.Г.Газизуллин, Н.С.Савин фоторәсемнәре, бүләкләренен күчермәләре бар. Музей фондында Соц. Хезмәт Геройлары Р.И.Зарипов, Ә.Ж.Жиһанишин, Г.Г.Идрисов, Л.Н.Козлов, В.С.Мәүликов, К.Ф.Шакиров; язучылар Л.Ф.Ихсанова, М.Н.Насыйбуллин; шагыйрьләр Р.Г.Бәшәр, Г.В.Морат; әдәбият белгече Ф.Г.Галимуллин

һ.б.ның документлары, фоторәсемнәре тупланган. Аеруча кыйммәтле экспонатлар: археол. (100 саклау берәмлеге) һәм палеонтология (20 саклау берәмлеге) коллекцияләре, 19 йөздә бертуган Комаровлар ф-касында эшләнгән чигүле итекләр (3 пар), 19 йөзнен 2 нче яртысында Володиннар остаханәсендә ясалган комганнар һәм самоварлар коллекцияләре (20 саклау берәмлеге), татар, рус, удмурт, мариларның өс киёмнәре (20 саклау берәмлеге) һ.б. Ел саен Халыкара музейлар (18 май), Балаларны яклау (1 июнь) көннәре үткәрелә.

КУКУРУ́З, маис (*Zea mays*), кыякчылар семьялыгынынн беръеллык үләнчел үсемлекләр ыругы. Жирдәге иң борынгы культуралы үсемлекләренен берсе, үзәннән-үзе чөчелеп үсүгә һәм кыргыйлануга сәләтсез. Жылылык, яктылык яратучы язгы үсемлек, корылыкка чыдам культура. Чыгышы — Үзәк һәм Көнъяк Америка. Европага 15 йөз ахырында китерелә. Бер өйлә үсемлек, чәчәк оешмасы аерым женесле, сабаклары туры, 50–80 см дан 5–6 м га кадәр биеклектә, кайбер очракта тармаклана, тамыры 100–150 см тирәнлектә китә. Яфраклары чиратлашкан, киң кыякчы, дулкынлы, өске өлеште төкле. Ата чәчәк оешмасы (сабак очында) — себеркәч; ана чәчәк оешмасы (яфрак куентгында) — катлаулы башак (чәкән) 4–50 см озынлыкта, диаметры — 7–10 см, а в ы р л ы г ы 30–50 г. 1–2, сирәгрәк 3 чәкәнә тулысынча үсеп өлгерә. Жимеш — бөртекчә.



К. — төрле кулланыштагы үсемлек. Азык (он, ярма, кукуруз таякчылары, Е витаминна бай кукуруз мае һ.б.), крахмал-патока, сыра ясау, спирт сәнәгатендә кулланыла. Бөртеге катнаш азык сәнәгатендә өчен чимал һәм концентрацияләнгән терлек азыгы буларак файдаланыла. Жимешлегенен чәчләре медицинада кулланыла. Татарстанда К. — төп силос культурасы, 1954 елдан игелә. Органик һәм минераль ашламалар керткәндә, кара, соры урман, аксыл-коңгырт һәм кәсле-көлсу туфракларда югары уңыш бирә. К.ны кырда һәм терлек азыгы чөчүлекләрендә үстерәләр. Элгәрләре — көзге бөртекчеләр, бөртекчә-кузакчылар, сызма культуралар һәм язгы бодай. 6–12 см тирәнлектә чәчелә. К.ны — бөртеге тулысынча өлгергәч, ә силос өчен балавыз сыман өлгерү чорында жыялар. Республикада силос һәм яшел терлек азыгы өчен чөчүлекләр мәйданы 126 мең га тәшкит итә. Яшел массаның уңышы 1 га дан 212 ц (2004). 1993 тән «Пионер» Америка фирмасының бөртекчеләр технологиясе буенча үстерелә. ТРда районлаштырылган кукуруз гибридары: «Молдавский 215 АМВ» (1990), «Росс 144 СВ», «Коллективный 181 СВ», «ТОСС



Кукмара тавы.

205 МВ» (барысы да — 1993), «Росс 197 АМВ», «Бемо 182 СВ», «Молдавский 238 АСВ» (барысы да — 1995), «Кубанский 247 МВ», «Коллективный 172 МВ», «Каскад 282 МВ» (барысы да — 2001). Корткычлары — чыбык личинкалар һәм ялган чыбык личинкалар, ябалакчылар, сабак күбәләге һ.б.; авырулары — куыклы һәм тузанлы кисәү гөмбәсе, фузариоз, нигроспороз, чөкәннен агаруы һ.б.

КУЛАГИН Владимир Константинович (1.4.1937, Сталинград өлкәсенен Енотаевка р-ны Енотаевка а. — 18.6.2004, Казан), сәнәгый житештерүне оештыручы, ТРның, РФнең атказ. машина төзүчесе (1991, 1993), ТРның атказ. төзүчесе (1995). Казан финан-искътисад ин-тын тәмамлый (1982). Хезмәт эшчәнлеген 1956 елда Казан резина-техник эшләнмәләр з-дында металл үрүче буларак башлый. 1957–59 да, 1966–2004 тә (буленеп) «Теплоконтроль» АЖдә эшли, цех башлыгы урынбасары, цех, производство башлыгы, ген. директор (1981–2004). 1959–66 да комсомол эшендә: ВЛКСМның Идел буе райкомы инструкторы. Татарстан өлкә ком-тында оештыру бүлеге мөдире урынбасары, мөдире. К. житектелендә пр-тиедә реконструкция һәм яна техник жиһазлау уздырыла, прогрессив технологияләр гамәлгә кертелә, яна төр продукция житештерелә башлый, элек эшлән чыгарыла торган продукция камилләштерелә. Хезмәткәрләрнең хезмәт һәм көнкүреш шартларын яхшыртуга зур игътибар бирә (күп фатирлы торак йортлар, 200 дән артык коттедж, йөзү бассейны, ашханә һ.б. төзелә). 1989–91 дә СССР халык депутаты. Хезмәт Кызыл Байрагы, Халыклар дуслыгы, 4 нче дәрәжә «Ватан алдындагы казанышлары өчен» орденнары, медальләр б-н бүләкләнә.

КУЛАКЛАР, 19 йөздә — 20 йөзнен 30 нчы елларында крәстияннәрнең социаль катлауларга бүленүе нәтижәсендә барлыкка килгән авыл буржуазиясе. Баштарак Россиядә кулаклар дип кабат сату максаты б-н авылларда халыктан киндер, эрләнган жеп, житен, киндер сүсе, сарык тиресе, дунгыз кылы, май, терлек мае һ.б. сатып алу б-н шөгылләнгән вак авыл сүздәгәрләрнен, базарларда һәм пристаньнарда икмәк, ит һәм балык сүздәсендә арадашчылык иткән сатучыларны («мак-лаклар», «прасоллар») атайлар. В.И.Дальнең «Аңлатмалы сүзлегендә» «кулак» сүзенә рус телендә «скупец», «скряга», «жидомор», «кремень», «крепыш», «торгаш» һ.б. мәгънәләр китерелә; «үзененгә ачкасы юк; ялган тормыш белән, санаганда һәм үлчөгәндә алдау хисабына яши», дип аңлатма бирелә. Урта хәллә һәм ярлы крәстияннәр б-н чагыштырганда, К. әре жир һәм житештерү чаралары милекчеләре, ростовчылар, арендачылар булалар, үз хужалыкларында батраклар һәм авылның ярлы, урта хәллә халкы хезмәттеннән файдаланалар. Культура дәрәжәсе һәм көнкүреш жәһәтендә алар крәстияннәрдән аз аерылалар, шу. у. крәстиян физик хезмәтендә катнашалар. Крәстияннәрнен аз өлешен тәшкил итәләр. Шул ук вакытта К. игенчелек

өлкәсендә иң күпсанлы капиталистик эшмәкәрләр катлавы булалар.

Товарлыклы житештерү үсешенә бәйле рәвештә, К. авыл жирендә капиталистик мөнәсәбәтләргә кадәргә дөвәрдә үк барлыкка килә башлыйлар, сыйныф буларак реформа чорында оешалар. Крәстияннәр, алпавытлар һәм казна жирләрнен «эләктерү» нәтижәсендә, К. үз хужалыкларында зур жир биләмәләре түпыйлар. 1880 еллар башында Казан губернасында К. өлешенә крәстиян хужалыкларының 12% ы (ш.и. 5,3% ы — татарлар) туры килә. К. товарлыклы ашылыкның 40–50% ын житештерәләр, а.х. машиналарының һәм хезмәт коралларының күпчелек өлеше, атлар баш санының яртысы аларның хужалыкларында була; алар сүздә оешмалары һәм сүздә-сәнәгәт пр-тиеләрнен биллиләр, шәрабханәләр һәм вак-тояклар сату кибетләре тоталар, ростовчылык б-н шөгылләнәләр. Ләкин К.ның мөмкин кадәр күбрәк жир майданнарына, житештерү чараларына хужа булуга омтылулары крепостнойлык калдыклары — алпавыт һәм авыл жәмәгәте жирбиләүчеләге — каршылыгына юлыга, бу К.да дворян-алпавытларга һәм авыл ярлыларына карата дошманлык мөнәсәбәтләре тудыра. 1905–07 еллардагы рев-циядән соң, алпавыт жирбиләүчеләген кагылышсыз калдырып, К.да үзе өчен яна социаль терәк булдырырга омтылып, хөкүмәт аларны ныгыту һәм тиз арада крәстиян жәмәгәтен таркату юлына баса (к. *Столыпинның аграр реформасы*). Реформа барышында алпавыт һәм крәстияннәрнен жирләрнен сатып алу юлы б-н К. актив рәвештә үз жир биләмәләрен киңәйтә, авыл жәмәгәтеннән отрублар һәм хуторлар булып аерылып чыга, житештерү кораллары булдыра, авыл жирендә эшкәртү пр-тиеләре ача башый.

Окт. рев-циясеннән соң К. барлык крәстияннәр б-н бергә алпавыт жирбиләүчеләген бетерүне (1918 нең жәенә кадәр), хутор-отруб системасын таркатуны яклап чыгалар. Яхшы оешканлык һәм йөк транспорты б-н тәэмин ителү нәтижәсендә К. иң уңдырышлы жирләрне, алпавытлардагы хезмәт коралларын һәм терлекләрен тартып алалар. Алар шу. у. авыл, волюсть советларына һ.б. вәкилләклә органнарда үтәп керәләр, аларның эшен үз мәнфәгәтләренә буйсындыралар. Зур икмәк запасларына хужа булган хәлдә, К. актив рәвештә большевикларның икмәк монополиясен каршылык күрсәтәләр, иреккә сүздәне торгызырга, яна хахимиятне «жирне социализацияләү» дән баш тартырга мәжбүр итәргә омтылалар. 1918 нең жәй-көзгәндә алар крәстияннәрнен Сов. хахимиятенә каршы чыгышларын житектелләр. Казан губернасы буйлап крәстиян чуалышлары дулкыны уза. Гражданныр сугышы чорында К. советларга каршы көчләрнен төп таянычына әвереләләр. Аларга каршы көрәштә *ярлылар комитетлары* (комбедлар) һәм азык-төлек отрядлары зур роль уйнай. 1919 да гамәлгә кертелгән *продрозверстка* авылда, беренче чиратта К.дан, ирексезлән артык икмәкне жыюга юнәлдерелә. К.га көчлө һөжүм ясалса, хужалыкларының бер өлеше тартып алына.

Комбедлар, азык-төлек отрядлары, сов. салым органнары эшчәнлегә (контрибуцияләр, гадәттән тыш революцион салымнар һ.б.) нәтижәсендә К. жир биләмәләренә, житештерү чараларының, мөлкәләренә күпчелек өлешеннән мөхрүм ителәләр. Шулу вакытта ярлыларга һәм урта хәллеләргә алпавытларның һәм К.ның жирләрнен бушлай өлөшү, күп чөчүлеккә хужалыкларның тагын да вагая баруы, икмәк һәм а.х. чимал базарларының кискен азаюы, гомумән, крәстияннәрнен, аерым алганда К.ның, жирдән файдалану структурасында зур үзгәрешкә китерә: күп чөчүлек жирле хужалыклар төркеме — 11,4% тан (1917) 0,7% ка (1922), чөчүлеккә хужалыклар 13,8% тан 5,3% ка кадәр кими. Комбедлар эшчәнлегә чорында кулак хужалыкларының нисбәти өлеше 13% тан 4,5% ка кадәр кими. Сов. дүләтенен К.га карата булган сәясәте нәтижәсендә кулак хужалыкларының күбесе урта хәллеләр төркеменә күчә, ләкин аларда капиталистик типтагы хужалыкларга хас төп сыйфатлар саклана.

Яңа икътисади сәясәткә күчү б-н, авыл халкының социаль катлауларга таркалуы жирлегендә янадан кулак хужалыклары үсә башый. 1922–25 тә Татарстанда аларның саны 0,7% тан 4,8% ка кадәр арта (ихтимал, алар исәбенә таза тормышлы крәстияннәрнен дә бер өлеше кергәндер). 1927 дә Татарстанда кулак хужалыклары 2,4% исәпләнә. К.га чөчүлек жирләрнен 14% ы, атлар санының 25% ы туры килә. Татар крәстияннәре арасында К.ның өлеше зур булмый, татар К.ның күпчелегә сүздә эшчәнлегә б-н шөгылләнә. Ләкин К. үзләренен рев-циягә кадәргә позицияләрен торгыза алмыйлар. Жирне национализацияләү нәтижәсендә авыл жирендә капитал тушлауны төп чыганагы юк ителә. Сов. хахимияте К.ны чикләү һәм кысырыклап чыгару сәясәте уздыра, аларга зур салымнар сала, жирне арендау һәм эшчә көчләр яллау күләмен чикли, аларны сәяси хокуклардан мөхрүм итә һ.б. Икенче яктан, К.ның башкаларны изү мөмкинчеләре дәүләтнең ярлыларга һәм урта хәллеләргә икътисади ярдәме б-н чикләтелә, нәтижәдә хезмәт крәстияннәренен хужалыклары ныгыт. Дәүләтнең адреслы ярдәме б-н авыл халкының бу категориясенен житештерү чаралары б-н тәэмин ителеше көчәй: 1920 елларның 1 нче яртысында сөрүлек жирләрнен майданы 22% ка, сабаннар саны 77% ка, атлар саны 23% ка, мөгезлә эре терлекнен баш саны 8% ка, сарыклар саны 57% ка арта. Хәзер капитал тушлауда төп рольне, рев-циягә кадәр булганча, жирләрнен бер милеккә жыелуы түгел, эш терлекләренен, а.х. машиналарының һәм хезмәт коралларының бергә тушлануы уйнай. Ярлылар һәм урта хәллеләр К.дан һәм таза тормышлы крәстияннәрдән бөлдәргәч шартларда арендага эш терлекләре һәм инвентарь алырга мәжбүр булалар. Житештерү чараларын арендауға нигезләнган мөнәсәбәтләр крәстиян хужалыкларын күмәкләштерүгә кадәргә дөвәрдә авыл жирендә аеруча киң тарала. 1925 нең азында крәстиян хужалыкларын тикшерү магълүматлары буенча, хужалыкларның 51,5% ы — үзенен а.х.

инвентареннан, 42,9% ы — арендага алынганнан, 5,6% ы — катнаш инвентарьдан; 54,5% ы — үзенең эш терлекләреннән, 44,9% ы — арендага алынганнан, 1,6% ы катнаш эш терлекләреннән файдалана. Гадәттә, авыл жирендә житештерү чараларын арендага биру «хезмәт күрсәтү» рәвешендә була, ул хәлсез хужалыкларда чөчүлек мөйданнарның кимүенә, көчле хужалыкларда аларның артуына китерә. 1927 дә К. авыл ярлыларының һәм хәлсез урта тормышлыларның 800 мең дис. чамасы сөрүлек жирләрен арендага ияләр. Югары керем китерүче катлаулы а.х. машиналарын житәрлек күләмдә сатып алу мөмкинлекләре булмаганга күрә, К. үз хужалыкларын ярлылардан өстәмә жир кишәрлекләре тартып алу юлы б-н кинәйтергә омтылалар. Бу ярлы крәстианнарне яшерен изүгә жирлек тудыра. К.да барлыгы 10 меңләп батрак даими эшли. Ләкин шул ук вакытта К. физик хезмәттән тулысынча читләшкән: алар, ярлы хужалыклар вәкилләренә караганда, төрле хужалык эшләренә үзләреннән эш вакытын 2,1 тапкырга күбрәк сарыф итәләр, шул сәбәпле ярлылардан 3,5 тапкыр артыграк тулай керем алалар. Зур күләмдә житештерү чараларына хужа булу, жир арендага, батраклар һәм ярлылар хезмәтеннән файдалану, ростовщиклык кредиты ярдәмендә аларны бәйләлеккә төшерү нәтижәсендә 1920 еллар уртасында кулак хужалыклары шактый ныгый, Сов. хакимиятеннән авыл жирендәгә сәясәткә каршылык күрсәтүләре көчәя. Сов. хөкүмәтеннән крәстианнарне жәбәрләнүче сәясәткә каршы тору, үзләреннән икътисади һәм сәясәт мәнфәгатләрен яклау өчен К. һәм урта хәллеләреннән аеруча актив өлешчә «крәстианнар берлеге»н оештыру таләбе б-н чыгалар. К. вәкилләре органнарга үтәп керәләр, авыллардагы кооперация оешмаларына контроль урнаштырырга омтылалар, колхозларга каршы актив агитация алып баралар, үзләрен чикләү һәм кысыклар чыгару сәясәтен өзү максатында төрле ижтимагый-сәясәт һәм икътисади чаралар уздыралар. 1927 ел ахырында, дөүләткә ныклы (базарча булмаган, үзләре өчен зыянлы) бәяләр буенча икмәк сатудан баш тартып, К. урта хәллеләр б-н бергә «икмәк стачкасы» оештыралар. Крәстианнарне икътисади каршылыгына каршы көрәшү өчен 1927 нең 20 декабрендә Сов. хөкүмәт илдә гадәттән тыш хәл кертә. К. законнан тыш дип игълан ителә. 1928–29 да, икмәк эзерләнү кризисы чорында, К.ның хужалыклары, ягъни икмәкне, фураж, терлекләр, житештерү чаралары, кредитлар һәм акчалар, йорт милкә һәм хужалык корымаларын тартып алу буенча кичкочлы чаралар уздырыла, жирне һәм житештерү чараларын арендага, эшчеләр яллауда чикләүләр катгыйландырыла, салымнар һ.б. теркәлгән жымнарның күләмнәре арттырыла, шәхси салым гамәлгә кертелә. Тоташ рәвештә *крәстиан хужалыкларын күмәкләштерү* К.ны чикләү һәм кысыклар чыгару сәясәтеннән аларны сыйныф буларак бетерү сәясәтеннән аларны нигез була. 1920 еллар ахырында — 1930 елларда, колхоз-совхоз системасын ирәксезләнүгә барышында, колхозлашу хәрәкәте-

нә каршы аяусыз көрәшүләренә (колхозга каршы агитациядән башлап, активистларны үтөрү, колхоз милкәне ут төртү, фетнәләр оештыру һ.б.) карамастан, К. бетерелә, тартып алынган матди байлыктар (икмәк, терлекләр, житештерү чаралары, милек һ.б.) ярлы крәстианнар һәм батраклар взносы сыйфатында *колхозларның* бүленмәс фондына тапшырыла (к. *Кулакларны йорт-жирләреннән куу*).

Әд.: Алексеевский А.П. К вопросу о расхождении крестьянства в Татарской Республике // Труд и хозяйство. 1926. № 1; Колосов А.М. К вопросу расхождения крестьянства в Татарской Республике // Труд и хозяйство. 1926. № 5; Социальный слой крестьянства в Татарской Республике // Труд и хозяйство. 1926. № 6/8; Ермолаев В.М. Баланс рабочего времени крестьянской семьи ТР // Труд и хозяйство. 1926. № 9; Левитин А. Крестьяне арендаторы государственных земель в Татарской Республике // Труд и хозяйство. 1927. № 7; Новицкий Л. Батраки в Татарской Республике: Численность и состав // Труд и хозяйство. 1928. № 7; Федорова Н.А. Сельское население Среднего Поволжья накануне коллективизации (опыт социально-демографического изучения). К., 1990.

Р.В.Шәйдуллин.

КУЛАКЛАРНЫ ЙОРТ-ЖИРЛӘРЕННӨН КУУ, авыл халкынан житештерү чараларын (ш.и. жирне) көчләп тартып алуның бер төре; 1918–53 елларда СССР да *кулакларны* сыйныф буларак бетерү максатында уздырыла. Баштарак, «*хәрби коммунизм*» елларында, К.й.-ж.к. «капиталга кызыл гвардия һөжүме» рәвешендә бара, таза тормышлы крәстианнарне һәм сәүдә-сәнәгать оешмалары хужаларының милкә өлешчә тартып алына. Россия кулаклары Окт. рев-циясенә кадәр биләгән 50 млн. га жирдән (барлыгы 80 млн. га), житештерү чараларының зур өлешеннән мөхрүм ителә. Казан губернасында сов.-партия структуралары күрсәтмәсе буенча таза тормышлы крәстианнарнең, хосусый сәүдәгәрләреннән һәм эшмәкәрләреннән жир биләмәләреннән һәм житештерү чараларының, сәнәгать һәм сәүдә оешмаларының бер өлешчә *ярлылар комитетлары* тарафыннан конфискацияләнә (к. *Национализацияләү*). Бер үк вакытта, «хәрби коммунизм» елларында, аларга, «ят» (капиталистик) элементлар буларак, төрле гадәттән тыш (революцион) салымнар (контрибуцияләр) салына. *Яңа икътисади сәясәткә* — нәпса күчү б-н (1921 нең марты), кулакларга карата көч кулланылуы сәясәт-адм. һәм икътисади чаралар туктатылып тора, һәм 1920 еллар ахырында, хакимиятләр нәп принципларынан баш тартып, крәстианнар тоташтан крәстиан хужалыкларын күмәкләштерүгә керешкәч, бу чаралар яңадан башлана. 1930 да, К.й.-ж.к. сәясәтен көчәйтү максатында, махсус закон актлары эшләнә, алар ВКП(б) УК Политбюросы (1930 ел 30 гыйнвар), СССР УБК һәм ХКС (1930 ел 1 һәм 4 февраль) карарларын да һәм күрсәтмәләрендә чагылыш таба. Крәстиан хужалыкларын тоташ күмәкләштерү барган төбәкләрдә (ш.и. Татарстанда) жирне арендага алу һәм яллы хезмәт кулланы тыелга, жирле органнарда кулакларның милкәт тартып алу турындагы мәсьәләне хәл итү хокукы бирелә, кулак хужалыкларын 3 кате-

гориягә бүлү күздә тотыла, беренче категориягә («советларга каршы һәм контрреволюцион көрәштә актив катнашучылар» дип тамгаланганнарга) карата рәхимсез репрессия чаралары (ату, төрмәләргә һәм концлагерьларга ябу, махсус торулыктарга күчү, житештерү чараларын һәм милкәне тулысынча тартып алу һ.б.) кулланырга тәкъдим ителә. Икенче категориягә (ярымкапиталистик яки ярымаллавитчыл типтагы, икътисади яктан куәтле кулак хужалыкларына) карата житештерү чараларынан тулысынча мөхрүм итү һәм СССР ның ерак төбәкләренә (Себергә, Соловкига, Казакстанга һ.б. жирләргә) сөрү чараларына. Кулакларның төп массасын (75–80 %) — яллы хезмәттән файдаланган, куәтләре азрак хужалыктар, вак пр-тиеләр һәм сәүдә оешмалары тоткан, актив рәвештә сов. хакимиятенә каршы чыкмаган затлары — шул ук адм. район чикләре эчендә, районның жир б-н тәъмин ителү дәрәжәсеннән чыгып (һәр хужалыкка 1,5–2 га чамасы), кагыйдә буларак, уңдырышсыз һәм уңайсыз жирләргә күчү күздә тотыла. 1930 ның 16 февралендә ТАССР УБКның һәм ХКСның «Татарстанда кулакларны сыйныф буларак бетерү турында» дип аталган карары чыга. Кулакларны үз хужалыкларын яллы хезмәттән файдаланып алып бару мөмкинлегеннән мөхрүм итү, колхозларны аларның кортыкчылык эшчәнлегеннән саклау, авыл хужалыгында күмәкләштерүне уңышлы уздыру максатында аеруча «явыз» кулакларны республикадан чыгару сөрәгә күрсәтмә бирелә. Карарда шу. «кулакларның милкәт конфискацияләү авыл советлары, колхозлар һәм батрак-ярлылар төркемнәре вәкилләреннән мәжбүри катнашында район башкарма ком-тларының вәкәләтле вәкилләре тарафыннан уздырылырга тиеш» дип билгеләп үтелә. Милкәне барлап-язып алу, бояулу һәм саклау авыл советларына йөкләнә. Тартып алынган житештерү чаралары һәм милкә (аларның кулак хужалыкларының дөүләт һәм кооперация оешмаларына бурычларын каплауга киткән өлешеннән тыш) — батракларның һәм ярлыларның пай взнослары сыйфатында колхозларның бүленмәс фондларына, торақ һәм житештерү корымалары авыл советларының һәм колхозларның жәмәгәт һәм хужалык ихтыяжларына файдалануга тапшырыла. Партия-сов. структураларының карарлары һәм күрсәтмәләре гамәлгә кертелгәннән соң, Татарстанда К.й.-ж.к.га 13668 хужалык (40 меңнән артык кеше) дучар ителә. «Правда» г-тасының 1930 елгы 1 март санында И.В.Сталинның «Уңышлардан баш әйләнү» мәкаләсе басылып чыккан, йорт-жирләреннән кыуылган крәстианнарнең бер өлешенә (20–30 % чамасы) хокуклары һәм өлешчә милкәләре кире кайтарыла. 1931 дә өстәмә рәвештә 5 меңләп хужалыкта К.й.-ж.к. уздырыла. Якынча исәпләүләр буенча, 1930 еллар уртасына Татарстанда 20 меңнән артык хужалык К.й.-ж.к.га дучар ителә; тулы булмаган мәгълүматлар буенча, колхозларның бүленмәс фондларына кулакларның 9 млн. сумнан артык суммага бәяләнгән милкә, 14 мең баштан артык ат, 6 меңләп сы-

ер, 5 мең баштан артык мөгезле вак терлек һ.б. тапшырыла.

К.й.-ж.к. сов. һәм партия хакимият структуралары, артылар төркемнәре һәм колхоз активы вәкилләре катнашында ижтимагый кампания буларак уздырыла. Ләкин теге яки бу затка карата К.й.-ж.к. чаралары куллану турындагы мәсьәлә, кагыйдә буларак, партия яки колхоз активында («авыл өчлөгә»ндә) карала; К.й.-ж.к. буенча контроль саннар урыннарда югарыдан төшерелә. Мәсәлән, ВКП(б)ның Татарстан өлкә ком-ты бюросының 1930 ның 10 февралендә кабул ителгән карарында: «ТРда категория буенча яқынча 4% кулакарны, ягыни 22000ләп хужалыкны теркәргә, шулардан 9000 ләп хужалыкны беренче ике категория буенча билгеләргә» дип күрсәтмә бирелә (чынлыкта 1927 дә Татарстанда кулакарлар исемлегендә 2,4% крәстиян хужалыгы исәпләнә). Өлкә ком-ты карары «үтә яшерен» язу б-н барлык кантоннарда, райкомнарда жиберелә, анда волюте башкарма ком-тларына һәм авыл советларына жан башлары күрсәтелгән кулак хужалыклары исемлекләрен төзүне — 10 мартка, 3 нче категорияле кулакарларга жирләр билгеләүне 15 мартка төгәлләргә кушыла. 1930–31 дә республикадан 9424 кулак гаиләсе төрле төзелешләргә, рудникларга, шахталарга, урман эшләренә, промыселларга, ш.у. махсус билгеләнгән — кеше яшәмәгән һәм аз халыклы буш жирләргә (концлагерьларга, махсус торулыкларга һ.б. урыннарда) сөрелә. Кулак гаиләләрен сөрү тәртібе ВКП(б)ның директивасында төгәлләнә. Директивалар сөрелүче һәр хужалыкның өч айлык азык-төлек (гаиләнең һәр ағзасына 2 потлап он, 2–3 пот бәрәңге, 15 кадак ярма), эш кораллары минимумы (балта, сәнәк, көрәк һ.б.) б-н тәмин ителгән, һәр 5 хужалыкка дирбияләре һәм ике атналык фураж запасы б-н 1 ат бирелгән тиешле күрсәтелә.

Татарстанда К.й.-ж.к. процессы крәстияннәрнең киң массаларына карата репрессия чаралары куллану б-н бергә алып барыла (к. «Әлмәт эше»). Кулакарлар каршы көрәш чаралары еш кына урта хәллеләргә, кайбер очракларда колхозларга керүдән, «артык» ашыкны тапшырудан, индивидуаль узара салымнарны түләүдән баш тарткан артыларга, ш.у. сов. һәм партия хакимиятләренә социаль-икътисади һәм ижтимагый-сәяси гәмәлләре б-н риза булмаган затларга каршы юнәлдерелә. Чынлыкта кулак хужалыкларының нисбәте 2–3% тан артмаса да, нәтижәдә Татарстанның кайбер районнарда йорт-жирләреннән куылган крәстиян хужалыкларының исәбе 10% ка житә һәм аннан да арта (бу күрсәткечнен үсүе «түбәндәгеләр инициативасы» б-н аңлатыла, К.й.-ж.к.ның югарыдан төшерелгән контроль саннарына арттырылып үтәлгән процентлар б-н жавап бирәләр). К.й.-ж.к. процессында ш.у. крәстияннәргә карата мәхкамә санкцияләре дә кулланыла. 1931 дә ТАССР Баш мөхкәмәсендә 7510 кешенә эше карала, шулардан 4793 кеше, ш.и. 1276 кулак, 527 таза тормышлы крәстиян, «хезмәт төркеме затлары»ннан (урта хәллеләр, артылар, колхозчылар һ.б.)

400 кеше хөкемгә тартыла. Уз адм. районнарда калган кулак хужалыкларына баштарак колхозга керергә рөхсәт бирелми, аларга икътисади яктан көч житмәслек индивидуаль узара салым салына. ТАССРның 44 районнан алынган мәгълүматлар буенча, 1931 дә индивидуаль салым түләргә 5761 крәстиян хужалыгы дучар ителә, 1932 нең февралендә алардан казнага 1388 мең сум иминият түләүләре, 1042 мең сум узара салым акчалары керә. 1931 дә 1 колхозчы хужалыгына — уртача алганда, 3 сум чамасы, 1 аерым хужалыкка — 30 сумнан артык, 1 кулак хужалыгына 314 сум чамасы а.х. салымы туры килә. Республикада К.й.-ж.к. процессы, башлыча, 1930 елларның 1 нче яртысында төгәлләнә; ул авыл жирендәге житештерүче көчләргә зур зыян китерә: асылда авыл жәмәгәтендә урта сыйныфын эшкә зур сәләтле вәкилләре юкка чыгарыла. 1953 кә кадәр Татарстанда төрле репрессияләргә (ш.и. К.й.-ж.к.га) 350 меңләп кеше дучар ителә. 1930 еллар ахырында Татарстан терр-сендә яшәп калган, әмма йорт-жирләреннән куылганнарның зур өлешенә колхозларга керү мөмкинлеге бирелә, ТАССРның 1937 елгы Конституциясе нигезендә аларга граждандык хокуклары кайтарыла. Ш.у.к. *Репрессияләр*.

Чыг.: Коллективизация сельского хозяйства Татарской АССР (1927–1937): Док. и материалы. К., 1968; Книга памяти жертв политических репрессий. К., 2007–09. Т. 19–23.

Әд.: З а л я л о в А.М. Социалистическое преобразование сельского хозяйства Татарии (1917–1937 гг.). К., 1974; Ф р о л о в Н. Коллективизация: помнить, чтобы не повторилось // Татарстан. 1993. № 9; Ф о м и н ы х Г. «Безумная жестокость при раскулачивании...» // Гасырлар авазы — Эхо веков. 1995. Май.

Р.В.Шәйдуллин.

КУЛАЛАЕВ (чын фамилиясе Ишморатов) Әхмәт (1887–1924), драма актёры, педагог; проф. татар театры башлап жиберүчеләренә берсе. Сәхнә эшчәнлеген И.Б.Кудашев-Ашказарский труппасында башлы. Характерлы комедия актёры, К.Камали («Бәхетсез егет», Г.Камал), Рәхим («Оят, яки күз яше», Я.Вәли), Госман («Яшь хатын», Д.Таждаров), Галиәкбәр хәзрәт («Помада мәсьәләсе», И.Богданов) рольләре б-н таныла. Шулай ук Сиражетдин («Банкрот», Г.Камал), Миллер («Мәкер вә мөхәббәт», Ф.Шиллер) кебек зур әһәмияткә ия рольләре дә башкара. 1913 елдан соң мәктәпләрдә пед. эшчәнлек алып бара, һәмәскәр театр коллективлары б-н житәкчелек итә. Татар проф. театрының тәүге адымлары сурәтләнә «Артистар» пьесасының авторы.

КУЛӘША Андрей Степанович (12.10.1874, Смоленск губ. Белый ш. — 14.6.1910, Тобол губ. Ялуторовск ш.), ижтимагый-сәяси хәрәкәтгә катнашучы. Дворяннар нәселеннән. 1894–97 елларда Мәскәү, 1899–1905 тә Казан ун-тлары студенты. 1899–1901 дә Казан с.-д. төркеме ағзасы, шәһәрдәге укучы яшьләр арасында пропаганда алып бара. 1901–03 тә берничә мәртәбә кулга алына, ун-ттан куыла. 1904 тә РСДРПның Казан ком-тын яңадан торгытуда катнаша. 1905 тә студентлар с.-д. фракциясе ағзасы, Алафузовлар пр-тиелә-

рендә митинглар, ун-тта жыеннар үткәрә, «Волжский листок» г-тасы б-н хезмәттәшлек итә. 1906 да Казаннан озатыла, Екатеринбург, Мәскәү шәһәрләрендә, Тобол губернасында ижтимагый-сәяси эшчәнлек б-н шөгьльәнә. Карагүһчылар тарафыннан үтерелә.

Әд.: Борцы за счастье народное. К., 1967; Д о л г о в Е.Б. Из истории Казанской социаль-демократической организации в 1900–1903 гг. // Социалистический строй: Вопросы теории и исторического опыта. К., 1990.

Е.Б.Долгов.

КУЛИЙ (Кулиев) Ибраһим Габделвахит улы (12.12.1885, Сембер губ. Буа ш. — 1936), тәржемәче, журналист. 1901–04 елларда «Мәргәния» мәдрәсәсендә укый. 1917 гә кадәр Кәримовлар типографиясендә, «Казан мөхбире» г-тасында корректор, «Йолдыз» г-тасында жаваплы сәркәтип, «Кояш» г-тасында әдәби хезмәткәр булып эшли; татар теле мәсьәләләренә караган мәкаләләре вакытлы матбугат битләрендә даими басылып тора. 1917 дә *Мосelman социалистар комитеты* сәркәтибе. 1921–36 да Татарстан дәүләт нәшриятында фәнни сәркәтип. «Кызыл байрак», «Эш», «Эшче», «Татарстан хәбәрләре» г-талары б-н хезмәттәшлек итә; аларда И.Терегулов, Х.Ямашев, М.Вахитов, Г.Кариевлар турында мәкаләләр бастыра. «Татарча-русча сүзлек»не (1927; М.Корбангалиев һәм Р.Газизов б-н берлектә), «Татар теленә орфография сүзлеген» (1930; И.Рәми б-н берлектә) төзүдә катнаша. 1914 тә М.А.Кирьяновның «Шәфкать туташы», «Сестра милосердия», 1916 да билгесез авторның «Тормыш юлында» («На пути жизни»), 1917 дә С.Шиманскийның «Кан» («Кровь») пьесаларын («Сәйяр» труппасы тарафыннан уйнала), ш.у. А.Д.Лавров, Г.Дригилли, А.Афиногенов пьесаларын татарчага тәржемә итә. Репрессияләнә, Караганда шәһәре төрмәсендә үлә. Соңыннан аклана.

Әд.: Ш а м о в А. «Гомеремне газета эшенә багышладым...» // Социалистик Татарстан. 1983. 19 авг.; И б р а һ и м о в а Ф. Ул калдырган эз (журналист И.Кули) // Социалистик Татарстан. 1986. 3 фев.

Ф.Ибраһимова.

КУЛИКОВА Лидия Ивановна (14.4.1956, Югары Ослан р-ны Ключище а.), икътисадчы, икътисад фән. д-ры (2002), проф. (2003), ТРның атказ. икътисадчысы (2005). Казан финанс-икътисад ин-тын тамамлаганнан соң (1975), шунда ук эшли, бухгалтерлык исәбе каф. профессоры (2001 елдан), финанс хисапчылыгы каф. мөдире (2002 дән). Хезмәтләре озак вакытка нисбәтле матди активларга бухгалтерлык исәбе алып бару, халыкара финанс хисапчылыгы стандартлары кысаларында Россиядә бухгалтерлык хисапчылыгын камилләштерү мәсьәләләренә карый. Мәдәльләре б-н бүләкләнә.

Х е з м.: Учёт основных средств: современная концепция и тенденции развития. К., 2000; Налоговый учёт. М., 2003; Бухгалтерское дело: Уч. пособие. М., 2005 (автордаш); Учётная политика организации: Новое решение. М., 2010; Финансовый учёт: Уч. пособие. М., 2011.

КУЛИКОВА КЫРЫ СУГЫШЫ («Дондагы кырылыш», «Мамай явы»), 1380 елның

8 сентябрдә Алтын Урданың *бәкләр бәге Мамай* һәм Мәскәүнең бөек кенәзе Дмитрий Иванович гаскәрләре арасында булган зур сугыш. К.к.с. турындагы мәгълүматлар кыскача (Рогожск ельязмачысы, Симеон һәм Мәскәү — Акад. ельязмалары составына керә) һәм тәфсилле (беренче София һәм дүртенче Новгород ельязмаларында) ельязма хикәятләрендә, «Задонщина» шигъри повестенда, «Мамай явы турында хикәят» эпик повестенда, ш.у. Дмитрий Ивановичның (к. *Дмитрий Донской*) һәм Сергей Радонежскийның тәржемәи хәлләрендә сакланган. 14 йөз ахырында — 15 йөз башында язылган хикәят арада иң борынгысы һәм иң ышанычлысы санала; тәфсилле хикәят 15 йөз уртасында барлыкка килә. «Задонщина»ның язылу вакыты төгәл ачыкланмаган (14 йөз ахыры), хикәят, ельязмалар материалларын файдаланып, «Игорь полкы турында жыр» нигезендә язылган. «Мамай явы турында хикәят» 15 йөз ахырында — 1520–30 елларда барлыкка килә; ул — ельязмалар текстлары нигезендә төзелгән яугирләр хикәяте; анда урта гасырлар рыцарьлар романнарыннан өзекләр кертелгән (батырларның сугыш алдынан бергә-бер бәрелеше, гаскәр башлыгының гади яугир сугыш киёмнәрен киюе, яшерелгән полк — постырма).

Сугыш алдынан Алтын Урдада 1360–80 елларда хан төхетә өчен *Жучиләр* нәселенә *Ак Урдадагы* һәм *Күк Урдадагы* тармаклары арасындагы үзара бәрелешләр б-н бәйле вакыйгалар (к. *Алтын Урдада төхет чуалышлары*) булып уза. 1360 тан чынлыкта Ак Урда б-н рәсми рәвештә төхеттә утырган ханнар исемнән Мамай идарә итә. Сарай шәһәрндә көчле хан хакимияте булмаган шартларда һәм Мамай шөхсән үзе генә бөек кенәзлек итү ярлыгын бирү мәсьәләләрен хал итәргә омтылганда, Мәскәүнең бөек кенәзе Дмитрий Иванович, кайбер рус (Тверь, Смоленск һ.б.) кенәзләренең ярдәменә таянып, 1375 тә *урда салымын* түләүне туктата. Шуңа ул елда ул Тверьгә яу б-н бара, Мамай төхеткә утырткан кенәз Михаилны Мөхәмәд Бүләк хан биргән бөек кенәзлек итү ярлыгынан баш тартырга мәжбүр итә һәм чынлыкта Русьның бәйсез идарәчесенә әверелә. Бу Мамайны хәрби чаралар башлап жиберергә этәрә, аның гаскәре әледән-әле чиктәш рус кенәзләрен бөлдәрә, ә Дмитрий Ивановичның гаскәрләре 1376 да Болгар шәһәрнен басып алалар (аның идарәчеләре үзләренә Мәскәүгә бәйле булуларын танылар һәм ясақ түли башлыйлар), 1378 дә Вожа елгасы буендагы (Рязань жире) сугышта эмир Бигеч гаскәрнен тар-мар итәләр. Шуннан соң Мамай Литваның бөек кенәзе Ягайло б-н союз төзи, Рязань кенәзе Олегны үз агына чыгарга ризалаштыра һәм, рус кенәзләрен бөлдөрү, аларны буйсындыру нияте б-н гаскәр тулпый башлый. Ельязмалардагы мәгълүматлар буенча, Мамай үз гаскәрненә «Кыпчак һәм Татар жириләреннан яугирләр, фрязларны, чиркәсләрне һәм ясларны чакыра». Тарихчылар аның гаскәрнең яугирләр санын төрлечә атылар (А.Н.Кирпичников — 40–60 мең кеше, Б.А.Рыбаков — 300 мең кеше

шегә кадәр), ләкин бу гаскәрнен саны 30 мең кешедән дә артмагандыр. 1380 нең августында Мамай гаскәре Дон елгасы буйлап Мәскәү кенәзлегенә коньяк килеренә юнәлә. Моңа җавап йөзәннән Дмитрий Иванович полклар тулпый башлый. Руслар гаскәре Мәскәү кенәзенә буйсынудагы шәһәрләр һәм жирләр (Белоозеро, Ростов, Звенигород, Новосиль һ.б.) ополчениеләреннән, ш.у. Смоленск, Дорогобуж һәм Брянск кенәзләренә аерым отрядларыннан жыела (Тверь һәм Түбән Новгород кенәзләре катнашмыйлар). 30 меңләп яугир испәлләнә (әдәбиятта рус гаскәрләренә саны да төрлечә күрсәтелә: С.М.Соловьёв фикеренчә, 150 мең, А.Н.Кирпичников фикеренчә, 40–60 мең кешегә кадәр). Полклар 29 июльдә жыелалар һәм, Мамай көчләрен Ягайло гаскәре б-н кушылдырмас өчен, Донның югары агымы буена юнәләр. 8 сентябрьдә Дмитрий Иванович гаскәре Непрядва елгасының (Донның уң кушылдыгы) уң ярына чыга һәм сугышка керергә тезелә. Рус һәм татар полкларының ничек тезелүе турында ышанычлы мәгълүматлар юк. Рус гаскәрләренә 5 зур полктан (алгы, уң һәм сул, үзек һәм резерв) торыу ихтимал. Сугыш барышында Мамай гаскәре каршы якны кысрыкый, ләкин рус полкларының фланглардан ясалган һөжүмнәре нәтижәсендә ул тар-мар ителә. Мамай үз гаскәрнен калдыклары б-н качып китә һәм яңа гаскәр тулпарга тырыша, ләкин шуңа вакыт Күк Урда ханы *Туктамыш* аңа каршы чыга. Бу каршылыкта Ак Урда эмирләре яңа хан агында булалар. Мамай Кафа шәһәрненә (Кырым) кача, анда ул генуялылар (итальян сәүдәгәрләре) тарафыннан тотыла һәм үтерелә. К.к.с.ндагы жинү Мәскәү кенәзлегенә башка рус кенәзләре арасында абруе ныгуга китерә һәм ул кенәзләкләрдә Алтын Урдага карата тискәре карашлар көчәюгә булышлык итә. Ләкин бу жинү Русьны Алтын Урда хакимиятеннән котылуга китерми; 1380 дә Туктамыш хан Алтын Урданы үз хакимияте астына берләштерүгә ирешә. 1382 дә ул Руська яу б-н бара, Мәскәүне басып ала, яндыра, кенәз Дмитрий Ивановичны кабат үз хакимиятен танырга һәм узган еллар өчен дә ясақ түләргә мәжбүр итә. 16 йөзнен 1 нче яртысынан, Мәскәү дөүләте Казан ханлыгын яулау өчен көрәш башлагач, К.к.с.ның эһамияте ясалма рәвештә күпертелә башлый, аның нәтижәләре максатчыл рәвештә сәясиләштерелә. К.к.с.ның эһамиятен баялаудегә бу юнәлеш Россия историографиясенен алдагы барлык чорларында да өстенлек итә.

Чыг.: Полное собрание русских летописей. СПб., 1913. Т. 18; М., 1965. Т. 15; 1997. Т. 1; 2000. Т. 3, 6; «Слово о полку Игореве» и памятники Куликовской цикла. М.—Л., 1966; Сказания и повести о Куликовской битве. Л., 1982.

Әд.: Насонов А.Н. Монголы и Русь. М.—Л., 1940; Греков Б.Д., Якубовский А.Ю. Золотая Орда и её падение. М.—Л., 1950; Сафаргал и е в М.Г. Распад Золотой Орды. Саранск, 1960; Греков И.Б. Восточная Европа и упадок Золотой Орды. М., 1975; Прохоров Г.М. Повесть о Митяе. Л., 1978; Кирпичников А.Н. Куликовская битва. Л., 1980; Куликовская битва. М., 1980; Крыников Р.Г. Куликовская битва: Проблема изучения // Куликовская битва в исто-

рии и культуре нашей родины: Материалы науч. конф. М., 1983; Горский А.А. Москва и Орда. М., 2000; Данилевский И.Н. Русские земли глазами современников и потомков (XII—XIV вв.). М., 2001.

КУЛИНИЧ Вадим Владимирович (13.7.1936, Пермь өлкәсе Кизел ш. — 25.6.2010, Алма-Ата), геолог, геол.-минерал. фән. д-ры (1993). Свердловск тау ин-тын тамамлаганнан соң (1959), геол. партияларнен Кызыл Ком төркемдә (Казакъстан ССР) эшли. 1962 елдан Казакъстан ССР ФАнен Геология фәннәре ин-тында, әйдәп баручы фәнни хезмәткәр (1998–2000, 2005–10). 2000–05 елларда ЦНИИГеолнерудта. Көнъяк Казакъстан терр-ясендә металл булмаган фидалы казылмаларны билгеләүнең фаразлау-минерагеник карталар комплектын, «Казакъстандагы тау рудалары, тау-химия чималлары, тышлау ташы чыганакалары» («Месторождения горнорудного, горнохимического сырья и облицовочного камня Казахстана») (т. 1–7, Алматы, 1997–2001; автордаш) белешмәсен төзи. ТРда компьютерлардагы геол. мәгълүмат банкы авторларының берсе.

Хезм.: Генетические типы и геохимия баритов Атасуйского рудного района // Барит. М., 1986 (автордаш).

КУЛКАНАТЛЫЛАР (Chiroptera), имезүчеләр отряды. 950 гә якын төре билгеле, нигездә, тропик һәм субтропикларда таралган. Татарстан терр-ясендә *озын колаклы ярканат*, *төн ярканатлары*, зур ярканатлар, *кичке ярканатлар*, тиреканатлылар ыругларына караучы 12 төр бар. Киң яфраклы һәм катнаш урманнарда, сулык ярлары буенда, каратлыларда һ.б.да очрыйлар. Озак очуга сәләтле имезүчеләрнен бердәнбер төре. Алгы очлыклары канатка әйләнгән: очу ярысы өчен каркас булып нык озынайган бармаклары (1 нче бармак кына азат), уч сөякләре һәм беләкләре хезмәт итә. Арткы очлыклар тез буынары б-н як-якка жәелгән. Йон капламы кара төстә, йомшак, кыска; исле төре бизләре бар. Эңгәр-менгердә яки төнге яшәү рәвеше алып баралар. Яхшы сизәләр һәм күрәләр, колак яфраклары зур (мәс., озын колаклы ярканат). Елга бер тапкыр үрчилер, 1–2 бала китерәләр. Даими парлар булмыйлар, ата затлар нәсел турында кайгыртуда катнашмый. Умырткасызлар б-н тукланалар. Күп кенә утрак төрләре кышлау өчен жир астындагы яшерену ырыннарын (мәгарәләр, штольня, баз, подваллар) фидалана. 11 төре ТРның Кызыл китабына кертелгән.

КУЛТЫК КҮЛӘ, Көнчыгыш Кама алдында. Кама елгасының уңьяк яры тугаенда, елганың әлеккеге юлында сакланып калган күл. Алабуга шәһәрненнән 2,2 км коньяктарак. Су өслегенә мөйданы 13,92 га. Озынлыгы 1360 м, ин зур киндге 160 м.

КУЛУШ ПҮСТОШ авылы, Мамадыш р-нында, Мамадыш шәһәрненнән 23 км коньяк-конбатыштарак, Пакшин елгасы буенда. 2010 елда 9 кеше (руслар) яши. 1619 елдан мәгълүм. Рев-циягә кадәрге чыганакарда Сәкинәс исеме б-н дә билгеле. 18 йөздә — 19 йөзнен 1 нче яртысында халкы дөүләт крәстияннәре катлавына керә, игенчелек, тер-

лекчелек б-н шөгылләнә. 20 йөз башында К.П.та зөмөстө мөктәбе (1906 да ачыла), вак-төякләр кибете эшли. Бу чорда авыл жәмәгатенең имана жире 306 дис. тәшкил итә. 1920 гә кадәр Казан губернасының Мамадыш өязе Троица-Сәкинәс волостенда, 1920 дән ТАССРның Мамадыш кантонында. 1930 ның 10 августыннан Мамадыш р-нын-да. Халык саны: 1782 дә — 11 ир-ат; 1859 да — 207, 1897 дә — 269, 1908 дә — 396, 1920 дә — 282, 1926 да — 285, 1938 дә — 203, 1949 да — 176, 1958 дә — 88, 1970 тә — 96, 1979 да — 82, 1989 да — 19, 2002 дә — 10 кеше.

КУЛЬГИНСКИЙ Пётр Никитич (1802, Вятка губ. Алабуга ш. — 22.5.1855, шунда ук), тарихчы, төбәкне өйрәнүче, дин эшлеклесе. Вятка руханилар семинариясен тәмамлый (1822). 1822–24 елларда Сарапул өяз руханилар, 1840 тан Алабуга приход уч-щеләре укытучысы. 1824 тән Алабуга өязендә рухани, 1837–40 та миссионер. Дини мәсьәләләр, Алабуга шәһәре һәм Алабуга өязе тарихы бунча, ш.и. «Пугачёвчылар һәм Пугачёв 1773–1774 елларда Трехсвятск — Алабугада» («Пугачёвы и Пугачёв в Трехсвятском — Елабуге в 1773–1774 гг.», 1845; басыла — 1882) дигән хезмәтләр авторы.

Әд.: Долгов Е.Б. К биографии первых историков-вятчан // История и культура Волго-Вятского края. Киров, 1994.

Е.Б.Долгов.

КУЛЬБАКА Степан Митрофанович (14.8.1924, Украина ССР, Полтава өлкәсе Опошнянский р-ны Поповка а. — 5.1.2000, Казан), график. Казан сәнгать уч-щесен (1951), Киев сәнгать ин-тын (1958) тәмамлай, И.Н.Плещинский останаендә китап һәм станлы графика өлкәсендә специальләнә. 1947 елдан Казанда яши һәм эшли. 1957 дән Татарстан нәшрияты б-н хезмәттәшлек итә. Рәссамнар берлеге әгъзасы (1976).

К. Татарстанда китап бизәү сәнгате үзәнчәлекләренә дөвамлы юл салган сугыштан соңгы беренче проф. графиклар буынына карый. Ул 300 дән артык китап бизи (алар арасында Л.Толстой, М.Жәлил, А.Фадеев, С.Маршак һ.б.ның китаплары). К. ижатында балалар китабы зур урын алып тора. Рәссамның стиле шартлылыкның һәм кызыксындыручанлыкның мөгълүм чараларын таләп итүче жанрны аңлап эш итү кысаларында

формалаша. М.Рәфыйковның «Төлкә баласы Хәйләпүш» (1973), Р.Газизованың «Безнең Туган илебез» (1977), А.Мель-

С.М.Кульбака. «Альпкычлы Наташа». Кәгазь, тушь. 1970 еллар. ТР Дәүләт сыңлы сәнгать музейе.



С.М.Кульбака. 1. «Матрешка». Линогравюра. 1967; 2. «Ильинка авылы пейзажы». Кәгазь, төсле карандаш. 1980 еллар; 3. «Очар кошлар белән пейзаж». Картон, гуашь. 1990 еллар. Барысы да — ТР Дәүләт сыңлы сәнгать музейендә.

никовның «Кадерле сукмаклар» (1979), К.Булатованың «Марс китабы» (1982), М.Рәфыйковның «Оста куллы Гаффар» (1984) китапларына ясаган иллюстрацияләре шуна ачык дәлил.

Станлы графика остасы буларак, К. 1960 еллардагы «кырыс стиль» урнашкан вакытта формалаша. Моның чагылышы булып, аның ижатында М.Жәлил шигырьләре бунча эшләнгән линогравюралар циклы («Очыгыз күтәрченнор!», «Концлагерь», «Гайләдә», «Дусларга», «Авыру янында», барысы да — 1961 дә); ш. у. «Язучы Софья Радзиевская портреты» (1963), «Матрешка» (1967), «Фатиха бирәбез» (1971), «Уйлану» (1972) һ.б. линогравюралары барлыкка килә. Алар композициянең монументаль-яссылыкка чышелүе, ачыклығы, образларның жанлылыгы б-н аерылып тора. Рәссам ижатындагы темалар кешелекнең ватан, хәтер, тынычлык, гаилә, мәхәббәт кебек мөңгелек кыйммәтләрен раслый.

1970–80 елларда К. төгәлләгә һәм сәнгати тәэсирләр уятуы б-н станлы графикага якын торган натурада ясалган рәсемнәр өлкәсендә актив эшли: «Балалар бакчасы», «Житен комбинатында эшләүче кызлар», «Компрессорлар заводы» (1970 еллар) серияләре; Ильинка авылы пейзажлары (Казан янында), рәссамның туган ягында эшләнгән авылдашлары портретлары (1980) һ.б.

К.ның әсарләренә шартлылык, гомумиләштерү, стильләштерү, дөньяны декоратив

рәвештә күрә белү, рәссам ижаты чыганакларының берсе булган халык сәнгатенә якын тору хас. Алар, аеруча иреклек һәм кычлы булып, аның соңгы чор станлы графикасында, 1990 еллар пастельләрендә һәм гуашьларында чагыла: «Идел яры», «Кич», «Ак пароходлы пейзаж», «Бер үзе», «Очар кошлар белән пейзаж». Аларда Украин халкы йорт бизәү традициясе, чигү, кәгазьгә бизәк төшерү алымнары ярылып ята. Республика, бөтенроссия, бөтенсоюз күргәзмәләрендә катнаша. Мөстәкыйль күргәзмәсе 1999 да оештырыла. Әсәрләре ТР Дәүләт сыңлы сәнгать музейендә саклана. Б.Солтанбәковның К. бизәвендәгә «Туган як турында хикәяләр»е 1968 дә узган Бөтенсоюз китап сәнгате конкурсында дипломга лаек була.

Әд.: Червоная С.М. Художники Советской Татарии К., 1984; Елькович Л.Я. Степан Кульбака. Станковая и книжная графика: Буклет. К., 1988; Вербина О.Г. Темы на всю жизнь // Казань. 2000. №9.

О.Л.Улемнова.

КУЛЬПИН Олег Александрович (6.3.1946, Иваново өлкәсенә Родники ш.), нәкышчы, педагог, ТР ның атказ. сәнгать эшлеклесе (1996). Холуй шәһәрәндәгә (Иваново өлкәсе) сәнгать мөктәбен «лаклы миниатюралар рәссамы» белгечлеге бунча тәмамлай (1966). 1969–74 елларда Кострома пед. ин-тының сәнгать-графика ф-тында укый. Аны тәмамлаганнан соң, Лениногорск сәнгать-пед. уч-щесендә нәкышчы, рәсем һәм композиция укыта, ижат б-н шөгылләнә. 1978–99 елларда Лениногорск шәһәрәнен баш рәссамы, 1980 дә — РСФСР Сәнгать фонды Татарстан житештерү комб-тының Лениногорск ижат-житештерү участогы башлыгы. Рәссамнар берлеге әгъзасы (1985).

К. нәкыш һәм графика өлкәсендәгә буяулы миниатюралар сәнгате традицияләрен үстәрә, бер үк вакытта 1980 елдан башлап аның ижатында рус реалистик сәнгате йогынтысы өстенлек ала («Лениногорск тирәсе», 1980). К. пейзаж һәм натюрморт жанрларында күп һәм нәтижәле эшли. Нәкыш чаралары ярдәмдә ул еш кына авылдагы кондәлек кулланы әйбәрләренә, жиләк-жимеш, яшелчәләренә матурлыгын һәм камиллеген сурәтли («Дәү әни мәшәкатләре» натюрмортлар сериясе, 1990 еллар); композицияләре үзләренә ачыклығы, сафлыгы, буяуларының күп төслеләгә б-н аерыла. К. пейзажларына табигатьне чагылдыруда шигъри аһәң, нәфислек, тирән кичерешләр хас.



О.А.Кульпин. 1. «Кичке Казан». 1979. ТР Дәүләт сыңлы сәнгать музейе.



О.А.Кульпин.

1. «Шимбә. Мунчалар». 1995. ТР Дәүләт сынлы сәнгать музейе; 2. «Көз бүлөкләр». 1999.

Үзенең беренче мөстәкыйль күргәзмәсендә (Кострома ш., 1973) ул «Иван Сусанин жирендә» исемле пейзажлар циклын күрсәтә, соңрак «Валдайда Ивер монастыре», «Вышний Волочок», «Мета елгасы» (барысы да — 1990 еллар) кебек лирик серияләр ижат итә. 1973–96 елларда К.ның Казан (1980, 1990, 1993, 1996), Лениногорск (1988, 1995, 1996), Сарман (1986), Жәлил (1989), Баулы (1991), Зоя (1992), һ.б. шәһәрләрдә 15 мөстәкыйль күргәзмәсе уза. 1974 тән К. барлык респ-ка һәм бөтенроссия күргәзмәләрендә («Бөтенроссия рәссам-педагоглар күргәзмәсе», Мәскәү, 1979; «Россия X», Мәскәү, 2004), төбәк күргәзмәләрендә («Зур Идел», Казан, 1980; Чабаксар, 1985; Казан, 1991); Казанның 1000 еллыгына багышланган — «Татарстан рәссамнары» (Мәскәү, 2005) күргәзмәсендә катнаша. Хезмәтләре ТР Дәүләт сынлы сәнгать музейендә, Әлмәт шәһәре Картиналар галереясында, Чуаш Дәүләт сәнгать музейендә саклана.

Әд.: Червоная С.М. Искусство Советской Татарии: Живопись. Скульптура. Графика. М., 1978; Файнберг А.Б. Художники Татарии. Л., 1983. М.И.Ильина.

КУЛЬПИН-ГОБӘЙДУЛЛИН Әдуард Сәлмән улы (28.9.1939, Баку ш.), тарихчы, философ, икътисад фән. канд.(1975), филос. фән. д-ры (1992), проф.(1992). *Г.С.Гобәйдуллинның* оныгы. 1963 елда Мәскәү полиграфия ин-тын тәмамлаганнан соң, Дәүләт электротехника тикшерену ин-тында фәнни хезмәткәр булып эшлән. 1965–70 тә Нефть эшкәр-

тү һәм нефть химиясе сәнәгате министрлыгында. 1970 тән СССР ФАнең Халыкара эшчеләр хәрәкәте ин-тында. 1991 дән РФАнең Көнчыгышны өйрәнү ин-тында, баш фәнни хезмәткәр (1998 дән). Бер үк вакытта Халыкара экология-политология ун-ты, Мәскәү мәдәният һәм сәнгать ун-ты, Мәскәү физика-техника ун-ты профессоры. 1993 тән «Социотабигый тикшеренүләр үзәге» ижтимагый оешмасы житәкчесе (Мәскәү), «История и современность» ж-лы баш мөхәррире (2005 тән). Хезмәтләре Алтын Урда, Кытай, Россиянең социотабигый тарихын өйрәнүгә карый.

Хезм.: Технико-экономическая политика руководства КНР и рабочий класс Китая. М., 1975; Человек и природа в Китае. М., 1990; Путь России. М., 1995; Золотая Орда: Проблемы генезиса Российского государства. М., 1998; Восток. Человек и природа на Дальнем Востоке. М., 1999; Китай: истоки перемен. М., 2002 (автордаш).

Әд.: М о с и о н ж и к Л.А. Синергетика для гуманитариев. СПб.–Киш., 2003.

«**КУЛЬТАРМӨЦ ГАЗЕТЫ**», РСФСРның «Бетсен наданлык» жәмгыяте үзек советы һәм ТАССР Мәгариф халык комис-ты органы. 1930–33 елларда Казанда татар телендә нәшер ителә. 1930–32 дә «Башлап уку газеты» исеме б-н чыга. Жаваплы мөхәррире — Н.Шаһиев.

Әд.: Н а с ы й р о в Т. Утызынчы елларда татар матбугатын буу // Идел. 2002. № 7; Ф а с а х о в К.М. С жизнью в ногу (Периодическая печать Татарии в восстановительный период). К., 1979.

КУЛЬТИВАТОРЛАР, туфракны чәчү алдынан эшкәртү өчен билгеләнгән блоклы-модульле, комплекслы а.х. кораллары. Агрегат бер тапкыр узганда берничә операция башкара: тырмалау, икеләтә көпшәкләндерү (йомшарту), чәчү алдынан тигезләү. К. б-н эшкәртү басу өслегенә тигез булуына, чүп үләнәр үрентеләрен бетерүгә, орлыклар өчен тыгызланган оялар һәм орлыклар күмелү тирәнлегендә йомшак һәм мульча капланган катлам булдыруга мөмкинлек бирә, шу.у. орлыклар тишелеп чыгу өчен туфракның жылылык, дымлылык һәм һава режимы булдырыла.

К.ны эшләү һәм житештерүгә керту буенча тикшеренүләр 1979–2000 елларда Н.К.Мәжитов житәкчелегендә *Татарстан авыл хужалыгы фәнни-тикшерену институты* хезмәткәрләре һәм «Сибсельмаш» ЖБ б-н берлектә уздырыла. Кырдагы сынаулар К. кулланының югары нәтижелелеген күрсәтә (орлыкларның тишелеп чыгышы 18% ка арта, 50% чүп үлән юкка чыгарыла, а.х. культураларының уңышы 1 га дан 12 ц га кадәр арта, чыгымнар тизрәк каплана). Бу хезмәт РФ һәм ТРның Дәүләт бүләкләренә лаек була (1990, 1999). К. Казан моторлар төзү житештерү берләшмәсендә (КМПО), Буа (КМПОның ф-лы) һәм Нурлат машиналар төзү з-дларында, Чистай «Автоспецоборудование» з-дында житештерелә. Тагылмалы һәм асылмалы модульле К. (КБМ-10,5П, КБМ-15П; КБМ-2,1Н, КБМ-8,4Н) эшләп чыгарыла.

Әд.: Комплекс влаго-, энерго-, ресурсосберегающих блочно-модульных культиваторов, адаптированных к условиям многоукладного хозяйствования. К., 2001.

Н.К.Мәжитов, Р.Л.Саханов.

КҮЛЬТИН Фёдор Сергеевич (20.5.1920, хәзерге Түбән Новгород өлкәсенең Сеченов р-ны Липовка а. — 8.2.1983, Казан), Сов. Союзы Герое (17.10.1943), старшина. Туган авылында колхозда эшлән. 1940 елдан Кызыл Армия сафларында. 1941 нең июненнан Бөек Ватан сугышы фронтларында, 21 нче аерым понтон-күпер батальонында сапёрлар отделениесе командиры (60 нчы армия). Воронеж, Үзәк, 1 нче һәм 4 нче Украина фронтлары гаскәрләре составында Идел елгасының суляк яры буенда Унжа-Козьмодемьянск (1941) оборона чигендә, Дон елгасының (Воронеж шәһәрненән төньяктарак) суляк ярындагы оборона сугышында (1942), Воронеж-Касторнен, Харьков (икесе дә — 1943), Житомир-Бердичев (1943–44), Ровно-Луцк, Львов-Сандомир (икесе дә — 1944), Югары Силезия (1945) һөжүм операцияләрендә катнаша. 1943 нең октябрдә Днепр елгасын (Киевтан 40 км төньяктарак) кичкәндә батырлык күрсәтә: 7 октябрдә расчёт б-н бергә паромда дошман бомбалары шартлавыннан башланган янгынны сүндерә һәм аннан соң 12 көн давамьнда гаскәрләренә һәм сугыш кирәк-яракларын елга аркылы чыгара. 1945 тә демобилизацияләнгән. Казанда яши, «Гидроспецстрой» оешмасында товар белгече булып эшлән. Ленин ордены, 1 нче һәм 2 нче дәрәжә Ватан сугышы орденнары һәм медальләр б-н бүләкләнә.

Әд.: Батырлар китабы — Книга Героев. К., 2000; За Отчизну, свободу и честь! Г., 1967. Кн. 3; Тюльников Л.К., Басович Я.И. Герои Советского Союза — горьковчане. Г., 1981.

М.З.Хәбибуллин.

КУЛЬТҮРА авылы, Аксубай р-нында, шәһәр тибындагы Аксубай посёлогыннан 28 км көньяк-көнбатыштарак урнашкан. 2010 елда 81 кеше (чуашлар) яши. Халкының төп шөгыле — кырчылык, мөгезле эре терлек асрау. 1920 елларның 1 нче яртысында нигез салына. Башта Сулбаевка дип атала. Оештырылган көннән ТАССРның Чистай кантоны Кривозёрки волостенда. 1930 ның 10 августыннан — Аксубай, 1935 нең 10 февраленнан — Тельман, 1958 нең 16 июленнан — Аксубай, 1963 нең 1 февраленнан — Октябрь, 1965 нең 12 гыйнварынан Аксубай р-нында. Халык саны: 1926 да — 182, 1938 дә — 213, 1949 да — 189, 1958 дә — 181, 1970 тә — 171, 1979 да — 109, 1989 да — 102, 2002 дә — 101 кеше.

КУЛЬТҮРА КАТЛАМЫ (археол.), жирдәге кеше эшчәнлеген калдыклары: борынгы корымалар, төзелеш, конкуреш эйберләре һәм хужалык чүп-чары, көл һ.б. табыла торган катлам. Кайбер эре торак пунктларын, мас., Казан, Болгар шәһәрләрен, К.к. 10 м дан артык. К.к. калыныгына карап халыкның яшәү вакыты, аның хужалык һәм мәдәни тормышы дәрәжәсе һ.б. билгеләнә.



Ф.С.Кульпин.

«КУЛЬТУРА ӨЧЕН», газета; к. «Социализм юлы».

КУЛЬТУРА РЕВОЛЮЦИЯСЕ, дәүләт хакимиятен марксизм-ленинизм идеологиясенә таянган партияләр биләгән илләрдә мәдәният өлкәсендә партия һәм дәүләт сәясәтен гамәлгә ашыру процессы. К.р.нең асылы илдә рухи эшчәнлекнең эчтәлеген һәм максатларын, кешеләрнең дөньяга карашын, халык йөз тоткан кыйммәтләрне һәм тормыш рәвешен тамырдан үзгәртүдән гыйбарәт. К.р.нең төп саяси максаты — мәдәниятне Коммунистлар партиясенәң житәкчелек ролен алга сөргән «пролетариат диктатурасы»н ныгыту чарасына әверелдерү. «К.р.» термины беренче тапкыр 1923 елда В.И. Ленинның «Кооперация турында» дип аталган әсәрендә кулланыла. Соңрак, 1950–60 елларда, К.р. сов. ижтимагый фәннәр белгечләре тарафыннан, а.х. житештерүендә *крэстиян хужалыкларын ку-мәкләштерү* һәм илне *индустриаләштерү* б-н беррәттән, социализм төзүнең төп закончалыклары исәбенә кертелә. Ләкин сов. мәдәният бөһендә эчтәлеген һәм гамәлгә ашырылу рәвешенә буенча СССРдагы К.р. б-н 1960 елларның 2 нче яртысында Кытайда «бөек пролетар культура революциясе» буларак уздырылган саяси кампания арасында беринди дә уртаклык юклығы асызыклана.

СССРда К.р. большевиклар партиясенәң Окт. рев-циясе барышында хакимияттә ныгып урнаштырылган башлана һәм Бөек Ватан сугышына кадәр дәвам итә.

Бу чорда мәдәният яшәшенәң идея-сәяси принциплары һәрьяклап үзгәртеп корыла: массакүләм мәгълүмат чаралары, мәгариф һәм мәдәни агарту системасы, фән һәм сәнгать учреждениеләре тулысынча Коммунистлар партиясе күрсәтмәләренә буйсындырыла һәм «яңа» сов. кешесен тәрбияләү өшәңә жәләп ителә.

К.р. тарихын өч төп этапка бүлеләр: 1917–20 еллар — Гражданнар сугышы, Сов. хакимиятен урнаштыру, аны ныгыту өчен көрәш шартларында мәдәният яшәшә һәм үсешенәң идея-сәяси нигезләрен тамырдан үзгәртеп коруның башлангыч этабы; 1921–27 еллар — К.р.н халык хужалыгын торгызу (к. *Яңа иктисади сәясәт*) һәм аны социализм принциплары нигезендә үзгәртү чорында жәелдерү; 1928–41 еллар — яңа мәдәният төзү өлкәсендә төп чараларны гамәлгә ашыру, рәсми бәйләнгәнчә, К.р.нең хәлиткеч уңышлары этабы.

Аңа хас мөһим сыйфатлар Сов. хакимиятенәң беренче елларында ук илнең барлык өлкәләрендә ачык чагыла башлый. Илнең башка төбәкләрендәгә кебек үк, Казан губернасында ул массакүләм мәгълүмат чаралары, мәдәни агарту системасы эшчәнлеген оештыру һәм аның эчтәлеген, мәгариф системасы өстеннән партия контроле урнаштырылудан, дини оешмаларны дәүләттән һәм мөктәпне дини оешмалардан аерудан башлана. 1917 нең 27 октябрендә В.И. Ленинның «Матбугат турында» Декреты, 9 ноябрьдә БУБК һәм ХКСның «Мәгариф буенча Дәүләт комиссиясен оештыру турында» Декреты, 1918 нең 20 гыйнварында «Вөждан, чиркү һәм дини

оешмалар ирегә турында» Декреты имзала-на. Казанда 1917 нең 14 декабрендә беренчеләрдән булып Казан кадетларының «*Камско-Волжская речь*» г-тасы, 22 декабрьдә үң эсерлар органы булган «*Крестьянская Казанского губернского земства газета*», 1918 нең февралендә уртасында «*Крестьянская жизнь*» г-тасы, 1918 нең мартында Казан үң эсерларының «*Трудовой путь*» г-тасы, 1918 нең 16 маенда меньшевикларның «*Рабочее дело*» г-тасы, 1918 нең 30 маенда «*Йоладыз*» г-тасы, Мөселман ком-ты органы булган «*Корьлтай*» г-тасы, Шулу ук вакытта 1917 нең 29 октябреннән Казанда ВКП(б) ның жирле органнарының «*Знамя революции*» г-тасы, 1918 нең сентябреннән татар телендә «*Эшче*» г-тасы чыга башлый. Нәкь шулу чорда өязләрдә беренче сов. газеталары — Чистай шәһәрндә «*Власть Советов*», Алабуга шәһәрндә «*Народная воля*», «*Известия Тетюшинского Совета*» г-тасы барлыкка килә; татар телендәгә газеталар да басыла башлый: 1918 нең гыйнварынан Эчке Россия мөселманнары эшләре комис-ты органы булган «*Чулпан*» г-тасы, 1918 нең мартынан Казан мөселман комис-ты органы — «*Эш*» г-тасы нәшер ителә. Казанда губернаның башка халыклары телләрендә — мари телендә «*Ужара*», чуаш телендә «*Канаши*» г-талары чыга. Бу басмалар халык массаларын большевиклар һәм Сов. хакимияте ягына жәләп итүдә зур роль уйныйлар.

Казан губернасында халык мәгарифе системасын үзгәртеп кору да төбәктә Сов. хакимияте урнаштырылганнан соңгы беренче айларда ук башлана. Шәһәр думасын тарату һәм 1918 нең гыйнварында Казан шәһәр хужалыгы советын оештыру барышында әлегә совет составында мөктәп комиссиясе булдырыла, ул мөктәпләр г-тасын укыту оешмалары эшчәнлегенәң эчтәлеген үзгәртү б-н шөгылләнә. 1918 нең февралендә Казан шәһәр хужалыгы советы башкарма бюросы карары б-н Казан укы-укыту округы бетерелә һәм Казан губернасы Халык мәгарифе комис-ты төзелә (халык комиссары — А.А.Максимов). 1918 нең апрелендә Казан шәһәр хужалыгы советының Мөселман комис-ты составында Мөселманнарның халык мәгарифе бүлегә оештырыла (мөдире — Ш.Г.Әхмәдиев). Халык мәгарифе системасын тамырдан үзгәртеп кору максатында 1918 нең 30 маенда ХКСның «*Барлык ведомстволарның укы-укыту, Мәгариф учреждениеләрен һәм оешмаларын Мәгариф халык комиссариаты карамагына берләштерү турында*» дип аталган Декреты кабул ителә. 1918 нең 18 июнендә «*Россия Республикасында халык мәгарифе өшәң оештыру турындагы нигезләмә*» гамәлгә кертелә. 1918 нең маенда Казан губернасы өязләрендә халык уч-шәләре дирекцияләре һәм инспекцияләре бетерелә, аларның эшләре халык мәгарифе советларына тапшырыла.

1918 нең октябрендә Халык мәгарифе комис-ты Эшче, крестиян һәм кызылармияче депутатлар Советы каршындагы Губерна халык мәгарифе бүлегә итеп үзгәртелә; соңрак милли мөктәпләр мәсьәләләрен хәл итү өчен аның структурасында халык мәгарифе буен-

ча 5 милли бүлек — рус, мөселман (татар), чуаш, чирмеш (мари) һәм «башка вак халыклар» бүлекләрен оештырыла. Алга таба мәгариф системасын үзгәртеп кору планын һәм оешкан төс ала. РСФСР Мәгариф халык комис-тының 1918 ел 26 февраль күрсәтмәсе б-н барлык дөньяны укы-укыту оешмаларында Илаһи Канунны (Закон Божий) дәресләрдә һәм дәресән тыш укыту туктатыла. 1918 нең февраль-мартында ук шәһәрләрдә һәм өязләрдә укытучылар съездлары уздырыла башлый, ләкин пед. интеллигенциянең яңа хакимиятне һичшиксез хуллавына багланган өметләренәң акланмавы ачыклана: рус һәм татар укытучыларының шактый өлеше Сов. хакимиятен кабул итми, югары укы йортларындагы укытучы-профессорлар составының зур өлеше дә аңа каршы була. Шулу сәбәплә, укытучыларны һәм фәнни-пед. кадрларны яңа строй ягына жәләп итү, шу. эшче-крестиян



«За культурную революцию» журналы тышлығы.

яшләрәннән Сов. хакимиятенәң тугры белгечләр эерләү мәдәният өлкәсендә иң мөһим бурычларның берсенә әверелә. 1918 нең мае башында «*укытучыларны һәм татар тәрбиячеләрен кабаттан эерләү өчәң*» өч айлык курслар ачылу турында белдерү басылып чыга; Казан губернасында 1917/18 укы елында эшләгән барлык укытучылар бу курсларны узарга тиеш булалар. 1918 нең 2 августында В.И. Ленин ХКСның «*РСФСРның югары укы йортларына кабул итү турында*» дип аталган Декретын һәм ХКСның «*Югары укы йортларына пролетариат һәм ярлы крестияннәр вәкилләрен өстенлекке кабул итү турында*» карарын имзалый. Югары мөктәпне «*пролетариатлаштыру*»га башлангыч биргән бу документлар РСФСР Мәгариф халык комис-тының югары укы йортларында эерлек курслары — *эшчеләр факультетлары* (рабфаклар) ачу турындагы карары б-н тулыландырыла, бу ф-глар тиз арада эшчеләренә һәм крестияннәренә югары мөктәптә укуга эерләүне максат итеп куя. 1919 ның ноябрендә, Казанда беренче булып, Казан ун-тында рабфак ачыла (504 студент). 1920 нең июнендә *Казан политехник институтында* рабфак оештырыла (Казанда рабфакларда укытучылар саны 730 кешегә житә).

Мәктәп яшеннән чыккан халыкта наданлыкны бетерү һәм хезмәт ияләр арасында мәдәни-агарту эшен оештыру, ягъни мәктәптән тыш ан-белем тарату К.р.нең аеруча мөһим юнәлешләре була. 1919 ның 26 декабрендә Ленин ХКСның «РСФСР халкы арасында наданлыкны бетерү турында» дип аталган Декретын имзалай, бу документны А.В.Луначарский «Совет хакимиятенен иң бөек декретларының берсе» дип баяли. Декретта күрсәтелгәнчә, илнең 8 яшьтән 50 яшькәчә укый-яза белмәгән барлык халкы туган телендә яки рус телендә грамотага өйрәнергә тиеш була. 1920 нең 21 гыйнварында Казан губерна башкарма ком-ты президиумы «Казан губернасында наданлыкны бетерү проекты» карарын кабул итә. Бөтен илдәге кебек үк, губернада аны үтү буенча эш моңарчы күрелмәгән колач б-н башкарыла. Наданнарны укытуга белемле кешеләр җәлеп ителә. Мәктәпләрдә, төрле учреждение биналарында, яңа ачылган клубларда һәм китапханаларда, армия частыларында — бөтен жирдә наданлыкны бетерү пунктлары (к. *Наданлыкны бетерү*), «ликвидаторлар курслары» (эшчеләрне һәм крәстияннәрне укырга-язарга өйрәтүгә җәлеп ителгән кешеләрнең дәресләре) уздырыла, төрле уку ярдәмлекләре бастырыла һ.б. 1920 дә Татарстанда наданлыкны бетерү пунктларында 127155 кеше укып чыга, шулардан 47650 кешенен укый-яза белүе раслана. Бу РСФСРда иң яхшы күрсәткечләрдән санала.

1920 нең июлендә РСФСР Мәгариф халык комис-ты каршында Бөтенроссия наданлыкны бетерү гадәттән тыш комиссиясе төзелә (1930 га кадәр эшли), шуннан соң халыкны укыту тагын да кичрәк колач җәя. 1926 елгы халык санын алу мәгълүматлары буенча, төбәктә яшәгән 2589645 кешенен 1399889ны укый-яза белсә (54%), 1935 тә халыкның укый-яза белүе 72,6%, 1939 да 90,4% тәшкил итә.

1930/31 уку елыннан илнең мәгариф системасы 8–10 яшьлек балаларны мәжбүри башлангыч укытуга күчә (1933/34 уку елында гамәлгә кереп бетә), 1934–35 уку елыннан шәһәрләрдә гомуми 7 еллык укытуга юнәлеш тотыла. Шулай итеп, кыска вакыт эчендә халыкның белем дәрәжәсен шактый күтәрүгә ирешелә, хезмәт ияләре өчен югары белем алуга реаль мөмкинлекләр булдырыла.

1914/15 уку елында хәзерге Татарстан терр-ясендә 117,2 мең укучысы булган 1835 гомуми белем бирү мәктәбе исәпләнсә, 1940/41 уку елы башында инде 541,8 мең укучысы булган 3537 мәктәп эшли; шул ук вакытта авылларда мәктәпләрнең саны 1640 тан 3327 гә, укучылар саны 91,1 меңнән 435 меңгә кадәр (ягъни 4,8 мәртәбә) арта.

Яңа хакимият тарафыннан «мәдәни-агарту фронтында» да күпсанлы чаралар уздыра. Кагыйдә буларак, «китап ташучылар» — сов. хакимияте чорында басылган китапларны һәм брошюраларны таратучылар ролен башкарган агитаторларның халык алдындагы чыгышларына зур әһәмият бирелә. Ләкин урыннарда яңа — «революцион» әдәбият житми.

Урыннардагы агитация-пропаганда эшенә ярдәм күрсәтү йөзеннән, 1918 нең көзендә Мәскәүдә «В.И.Ленин исемендәге хәрби-күчмә фронт әдәби поезды» оештырыла. Ул Казанга 1918 нең 21 сентябрдә килә. Аның агитация-инструкторлык составы атна давамында партия һәм сов. активистлары, клублар, китапханә мөдирләре б-н укыту-методик эш алып бара; жирле «культармиячеләр»гә яңа басма продукция жыелмалары ташырыла.

1919 ның октябрдә Казанда китапханә хезмәткәрләренең губерна съезды булып уза, ул китапханә эшенең актив үсешенә башлангыч бирә. 1928 дә үк Казанда 71 китапханә эшли, 1914 тә нибары 19 китапханә була. Жәмәгәт китапханәләре булмаган авыл жирендә китапханәләр эшен үстерүгә зур игътибар юнәлтелә; 1928 дә үк китап фонды 743,5 мең данә булган 608 китапханә эшли, 1939 ахырына 2029,3 мең китап исәпләнгән 2030 китапханә була. Рев-циягә кадәр 6 клуб учреждениесе (Затлылар һәм Хәрбиләр жыеннары, Шахмат, Сәүдәгәрләр, Яңа һәм Шәрәк клублары) урынына шәһәрдә 38 эшчеләр клубы эшли; алар ш.у. Казанның татар микрорайоннарында, губернаның өязләрендә һәм волостьларында оештырыла. Авыл жирендә клуб учреждениеләренең саны 1913 тә 11 дән 1939 да 3114 кә житә.

К.р. елларында мәдәни-агарту учреждениеләренең уку өе (гадәттә, крәстиян йортының кичләрен яңа газеталар, журналлар һәм китапханә укырга теләүчеләрне кабул итәргә җайлаштырылган бер бүлмәсе), кызыл почмаклар (пр-тиеләрдә, сонрак колхозлар, совхозлар фермаларында, машина-трактор станцияләрендә һ.б. да оештырыла) кебек яңа төрләр барлыкка килә. 1935 кә ТАССР да 750 уку өе эшли, 1936 елда республиканың хужалыгын һәм мәдәниятен үстерү планында аларның санын 1712 гә житкерү күздә тотыла.

Житәкче партия һәм сов. органнары массачыл-сәясәт эштә киноның ролен зур әһәмият бирәләр. Бу максатларда кинотеатрларны фәйдәләндү буенча чаралар күрелә. 1918 нең ноябрь-декабрдә үк Губерна халык мәгарифе бүлгә составында киноком-т төзелә, ул Казан кинотеатрларын муниципальләштерә; тиздән шәһәрнең 11 кинотеатры да аның житәкчелегендә эшли башлый. 1913 тә авыл халкына — 9, 1928 дә — 27, 1939 да 162 кинотеатр һәм стационар кино җайланмасы хезмәт күрсәтә (ш.у.к. *Кинематограф*).

Татарстанда К.р.нең иң мөһим үзгәрешләренең берсе татар язуы *алфавитының* ике тапкыр алыштырылуы гыйбарәт: ТАССР ХКСның 1927 ел 3 июль карары б-н татар халкын Европа халыклары мәдәниятенә тартуны җиңеләйтү максатында гарәп графикасынын латин язуына күчү гамәлгә ашырыла (к. *Яңалиф*), шуннан соң, ТАССР ЮС Президиумының 1939 ның 5 маенда чыгарылган «Татар язуының латинлаштырылган алфавиттан рус графикасына нигезендә алфавитка күчүе турында» дип аталган Указы б-н латин язуы *кириллица* б-н алыштырыла. Бу чаралар оештыру агынан гаять күп көч һәм

зур матди чыгымнар таләп итә. Әлеге реформа нәтижәсендә халык китап мирасыннан һ.б. байлыктардан читләштерелә, шул рәвешле халыкның интеллектуаль алгарышы, рухи мәдәнияте үсеше тоткарлана.

Яңа хакимият органнары нәфис сәнгать өлкәсенә — әдәбиятка, музыка, сынлы сәнгать, театр сәнгәтенә, яңа, совет сәнгәте интеллигенциясен әзәрләүгә, матур әдәбият һәм сәнгать эсәрләренең әчтәлеген контрольдә тотуга зур игътибар бирәләр.

1919 ның гыйнварында Губерна халык мәгарифе бүлгә турындагы нигезләмәне раслаганда аның составында ике секциядән: сынлы сәнгать һәм театр, музыка, матур әдәбият секцияләренән торган бүлекчә булдыру күздә тотыла. Бүлекчәнең төп бурычлары «... киң халык массаларын сәнгатькә тарту һәм, аерым алганда, яңа сәнгатьне пропагандалау» дән гыйбарәт була. Шуң ук вакытта партия органнары сәнгатькә массалар аңына көчле тәэсир итү чарасы буларак карыйлар. Шуңа күрә драма театрларының репертуары, китап нәшриятларының эш планнары, жырчылар, композиторларның, рәссамнарның ижаты аларның даими контроле астында тотыла, бу контроль еллар узган саен тагын да катгыйрак рәвешкә керә, чынлыкта партиячел-идеологик диктатка өверелә. 1930 елларда ижат берлекләре (к. *Татарстан Республикасы Язуылар берлеге*, *Татарстан Республикасы Рәссамнар берлеге*, *Татарстан Республикасы Композиторлар берлеге*) төзелү б-н ижат интеллигенциясенә ясалган мондый басым аеруча ачык сизелә башлый.

Шулай да К.р. елларында партия һәм дәүләтнең максатчыл мәдәни төзелеш сәясәте гамәлгә ашырылу зур казанышларга китерә: халыкның гомуми белем дәрәжәсе сизелерлек үсә, халык хужалыгының төрле тармаклары өчен югары квалификацияле белгечләр (ш.и. милли кадрлар) әзәрләнә. Бу елларда авыл жирендә мәдәни-агарту учреждениеләре чөлтөрән үстөрү, торак пунктларын радиолаштыру һәм кинофикацияләү юнәлешләрендә зур эшләр башкарыла. Ил һәм һәр халык моңарчы күзәтелмәгән мәдәният-мәгариф күтәрелеше кичерә. Якынча 1930 еллар уртасына кадәр (массачыл репрессияләр башланганчы), һичшиксез, К.р. халык массаларында электән яшәп килгән, царизм шартларында кирәк дип табылмаган көчле ижат энергиясен дөньяга чыгаручы фактор була.

1920 елларда татар матур әдәбиятының күп кенә үрнәкләре ижат ителә: 1924 тә СССР халыклары Үзәк нәшриятында (Центриздат, Мәскәү) Г.Ибраһимовның «Казакъ кызы» повесте басыла, 1928 дә аның «Тирән тамырлар» романы дөнья күрә. Шуң елларда К.Тинчурин киләчәктә киң танылчак «Казан сөлгесе», «Американ», «Сүнгән йолдызлар» (барысы да — 1924), 2 елдан соң «Жилкәнсезләр» пьесаларын бастырып чыгара. 1927 дә Ш.Камалның «Таң атканда» романы нәшер ителә. Драматурглар М.Фәйзи, Г.Камал, Ф.Бурнаш, прозаиклар К.Нәжми, А.Шамов, шагыйрьләр М.Гафури, Һ.Такташ һ.б.ның яңа эсәрләре басыла.

Кр. елларында татар драма театры зур казанышларга ирешә. 1926 да Татар акад. театрының Мәскәү-Оренбург-Кызыл Урда-Ташкент-Сәмәрканд-Әстерхан-Сталинград-Ростов-Донбасс-Саратов маршруты буенча гастрольләре уңышлы уза (к. *Татар академия театры*).

1920 еллар башында татар композиторы С.Сәйдәшев үзенен музыкаль жәүһәрләрен ижат итә. 1925 нең жәндә Казан тамашчысына беренче татар операсы — Г.С.Әлмөхәмәдов, В.И.Виноградов, С.Х.Габәшинең «Сания» операсы күрсәтелә, 5 елдан соң шул ук композиторларның яңа — «Эшче» милли операсының премьерасы була.

Казан рәссамнары Н.И.Фешин, П.А.Радилов, П.П.Беньков, Г.А.Медведев, В.К.Тимофеев һ.б.ның эсәрләре киң таныла, сынлы сәнгатьгә беренче татар рәссамнары — Ф.Ш.Таһиров, Б.И.Урманче, С.С.Ахун үсеп чыга.

Шул ук вакытта илнең, һәр халыкның һәм аерым шәхеснең рухи күтәрелеше өчен Кр. ачкан киң мөмкинлекләр халыкның рухи тормышын оештыру өлкәсендә Коммунистлар партиясе диктаты хакимлек итү нәтижәсендә үз бәясен югалта. Бу диктат шәхеснең ижади инициативасын, ирекле эзләнүен һәм үсешен тоткарлый. 1920–30 елларда танылган талантлы мәдәният эшлекләренә күбесе 1930–40 еллардагы массачыл репрессияләр чорында юк ителә.

Чыг.: Основные материалы к плану хозяйства и культуры Татарской АССР на 1936 год. К., 1936; Культурное строительство в Татарии. 1917–1941: Сб. док. и материалов. К., 1971; Культурное строительство в Татарии. 1941–1970: Док. и материалы. К., 1978; Республика Татарстан. 1920–2000: Стат. сб. К., 2001.

Әд.: С а б и р ж а н о в Г. Татарстанда культура революциясе һәм аның казанышлары // Совет мәктәбе. 1980. № 6, 11; Культурная революция в СССР. 1917–1965 гг. М., 1967; Г а р и п о в а З.Г. Культурно-просветительная работа в Татарии в годы 1-й пятилетки. К., 1985; Культурная революция в Татарии (1917–1937 гг.). К., 1985; С е м е н х и н а И.Н. Советская историография культурной революции в Среднем Поволжье: Дис. ... К., 1987.

Г.С.Сабиржанов.

«КУЛЬТУРА РЕВОЛЮЦИЯСЕ», бизәлешле айлык журнал. РСФСР Мәгариф халык комис-ты һәм «Яңалиф» ҮК органы. «Мәгариф эшчесе» ж-лы давамчысы. 1931 елның июнь аеннан 1932 нең декабрь аена кадәр Мәскәүдә татар телендә нәшер ителә, барысы 19 саны чыга. 1931 нең октябрь аена кадәр — СССР халыкларының үзәк нәшриятында, сонрак «Учгиз»да басыла. Мөхәррире — И.Юмангулов. Журналның иң актив авторлары — М.Арифуллин, М.Арсланов, Г.Вәлид, З.Газиз, Х.Мансуров, Ф.Мостафин, А.Талиб, М.Тәржеман, Ә.Фәйзи. Басманың төп максаты — *культура революциясе* бурчыларын тормышка ашыруда ярдам итү, наданлыкны бетерү. Журналда ВКП(б) ҮКның мәдәният мәсьәләләренә кагылышлы карарлары басыла, илдәге мәдәният төзелешен, сәясәт мәгърифәт, Ленинның милли сәясәттен тормышка ашыру, профсоюзлар хәрәкәте үсеше, дингә каршы көрәш мәсьәләләре яктыртыла. Мәктәптәгә тәрбия эшләре, пед. кадр-



«Культура революциясе» журналының беренче саны.

лар әзерләү, яңа уку программалары турындагы мәкаләләргә дә журналда зур урын бирелә. Анда әдәбиятка, татар сәнгатенә, музыкага, библиографиягә багышланган бүлекләр дә була. Татар язуын латин алифбасына күчерү мәсьәләләренә дә игътибар ителә.

Т.М.Насыров.

«КУЛЬТУРА ФРОНТЫ», газета; к. «Колхозчы».

КУЛЯБКО Алексей Александрович (15.3.1866, Омск ш. — 6.8.1930), физиолог, мед. д-ры (1897). 1893 елда Томск мед. ун-тын тәмамлагач, Германиядә, Франциядә, Швециядә стажировка уза, физиол. лаб-яләрә эше б-н таныша. 1895 тән Петербург ФАндә. 1898 дән Петербург ун-тының физиол. каф. приват-доценты, бер ук вакытта Лейпцигта, Неапольдә эшли. Дингез хайваннарының мускул-нерв эшчәнлеген тикшерә. 1902–03 тә С.-Петербургта проф. П.Ф.Лесгафт биол. лаб-ясенен физиол. курсларында һәм Хатын-кызлар сәләмәтлеген саклау жәмгыятендә гигиена курсларында укыта. 1903 тән Казан ун-тында физиол. каф. профессоры, шул ук елда Томск ун-тының физиол. каф. профессоры итеп сайлана. Реаниматологиягә нигез салучыларның берсе. К. йөрәк-тамырлар системасына препаратлар тәэсирен тикшерә; үлемне эзлекле процесс итеп карый, кеше үлгәч, кайбер әгъзаларның берничә көннән үз эшчәнлекләрен кайтара алуын тәҗрибә юлы б-н исбатлый; организмга елан агуы тәэсирен өйрәнә.

Х е з м.: О строении Бартолиновых желез // Тр. Имп. Санкт-Петерб. об-ва естественных наук. 1889. Т. 20, вып. 1; Дальнейшие опыты оживления сердца. Оживление человеческого сердца // Изв. Имп. АН. 1902. Т. 17, № 5.

Әд.: А.А.Кулябко: Нефролог // Медико-биол. журн. 1930. № 6.

КУЛЯСОВ Александр Петрович (10.3.1919, Казан губ., Чистый өязе Кече Талкыш а. — 25.6.1944, Украина ССР, Гомель өлкәсенен Рогачёв р-ны Озераны а.), Сов. Союзы Герое (24.3.1945, үлгәннән соң), капитан. Пед. уч-щета, пед. ин-тның бер курсы, Гомель пехота уч-щесен (1941), «Выстрел» югары офицерлар курсларын (1943) тәмамлый. Хәрби хезмәткә чакырылганчы, туган авылында укыту-

чы булып эшли. 1939 елдан Кызыл Армия сафларында. 1942 нең гыйнварыннан Бөек Ватан сугышы фронтларында, 1086 нчы укчы полкның батальон командиры (3 нче армиянең 323 нче укчы дивизиясе). Брянск һәм 1 нче Белоруссия фронтлары гаскәрләре составында Мәскәү өчен барган сугышта (1941–42), Орёл, Брянск, Гомель-Речица (барысы да — 1943) һәм Рогачёв-Жлобин (1944) һөжүм операцияләрендә катнаша. 1944 нең 25–26 июнендә Озераны һәм Олы Крушиновка авыллары янындагы сугышта батырлык күрсәтә: дошманның каршылык күрсәтүен бастыра, полка һөжүмне жәелдерүгә булышылык итә, үзә һәлак була. Ленин ордены, Кызыл Йолдыз ордены һәм медаль б-н бүләкләнә. Туган ягында К.ка бюст куела. Чистай шәһәренә чур урамы Герой исемен йөртә, шәһәрдә аның исемен язылган истәлек ташы — стела урнаштырылган.



А.П. Кулясов.

Әд.: Батырлар китабы — Книга Героев. К., 2000; Герои Советского Союза — наши земляки. К., 1984; Герои Советского Союза: Краткий биограф. словарь. М., 1987. Т. 1.

М.З.Хәбибуллин.

КУМСКОВА Наилә Хәсән кызы (19.1.1934, Кыргызстан Респ-касы Ош ш.), икътисадчы, икътисад фән. д-ры (1983), проф. (1984), Кыргызстан Респ-касының атказ. мәгариф хезмәткәре. 1957 елда Мәскәү икътисад ин-тын тәмамлый. 1967–73 тә Физкультура ин-тында, 1973–93 тә Кыргызстан мед. ин-тында укыта (хәзерге Бишкек ш.). 1993 тән Кыргызстан-Россия славян ун-тында каф. мөдире. Хезмәтләре халыкның таралып урнашуы һәм демография мәсьәләләренә карый.

Х е з м.: Экономическая теория. Бишкек, 2007. Ф.С.Зыятдинов.

КУМЫРСА елгасы, Көнчыгыш Кама алдында, Бимә елгасының (Кырыкмас, Иж елгалары бассейны) сул кушылдыгы. Озынлыгы 16,2 км (ТР чикләрендә 10 км га якын), бассейнының майданы 71,4 км². Сарапул калкулыгынан ага. Югары һәм түбән агымнары — Әгерҗе р-ны терр-ясендә, урта агымы — Удмурт Респ-касы терр-ясендә. Елга башы — Яңа Чыкалды авылынан 1 км көнбатышта, тамагы — Исәнбай авылынан 1,5 км төньяк-көнчыгыштарак. Елга башының абс. биеклеге 175 м, тамагыныкы — 105 м. Су жыелу майданының урманлылыгы 15%. К.ның 0,3 кмдан алып 7,1 км га кадәр озынлыктагы 12 кушылдыгы бар. Елга чөлтәренә тыгызлыгы 0,7 км/км². Туенуы катнаш, күбесенчә кар сулары исәбенә. Жир асты сулары б-н туену модуле 0,26–0,5 л/с·км². Гидрологик режимы ташу вакытында су мулыгы һәм жәен нык саегуы б-н характерлана. Бассейнда еллык су агымының уртача күпсәләте катламы 105 мм, ташу агымы катламы 91 мм. Язгы ташу, гадәттә, апрельнең беренче ун-көнлегендә башлана. Елга ноябрь башында туңа. Елга тамагында суының иң аз вакы-

тындагы уртача күпеллек чыгымы 0,035 м³/с. Суы язын каты (6–9 мг-экв/л), кышын һәм жәен бик каты (9–12 мг-экв/л). Гомуми минеральләшүе язын 200–300 мг/л, кышын һәм жәен 400–500 мг/л. К. бассейнында суның гомуми күләме 1 млн. м³ булган буа бар. Су ресурслары сугару өчен файдаланыла.

КУМЫРЫК, к. Комаровка, Мамадыш р-ны.

КУМЫС КОМПЛЕКСЫ (археол.), Кама елгасының уңьяк ярында Алабуга р-ны Поспелово авылы янында (элеккеге Кумыс посёлгы үзгәндә) урнашкан. К.к. ядкәрләре 1959 елда В.Ф.Генинг, 1968 дә П.Н.Старостин һ.б. тарафыннан тикшерелә. Таш гасыр торулгы һәм бронза гасыр каберлекләре керә. Торулкының культура катламы бик зур жиме-релүләргә дучар булган, анда неолит дәверге һәм бронза гасыр артефактлары табыла.

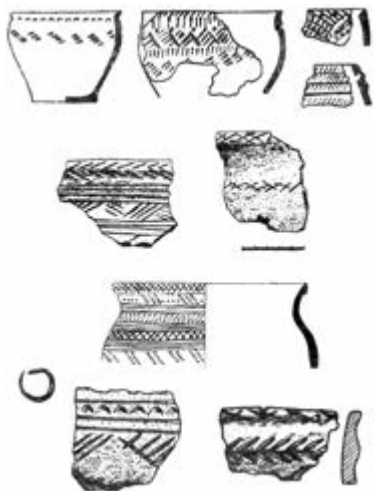

Кумыс комплексынан бронза гасыр керамикасы. Кумыс торулгы.

1959 да бронза гасырның соңгы чорына караган курган өемнәре эзләре калган 12 кабер калдыкларын тикшерү уздырыла. Каберләр янында йомры төпле корбан биру савытлары чыга. 1968 дә бронза гасырның икенчел кабер эзләре өйрәнелә; посёлок уртасында ачылган 12 йөзгә караган болгар каберендә коеп ясалган аел табыла.

Әд.: Х а л и к о в А.Х. Древняя история Среднего Поволжья. М., 1969; ш у л у к. Приказанская культура // Свод археол. источников. 1980. Вып. 13–14; Г е н и н г В.Ф., С т а р о с т и н П.Н. Кумысская стоянка и могильники // Отчёты Нижегородской археол. экспедиции. М., 1972. Вып. 1. П.Н.Старостин.

КУМЫСНИКОВ Абдрахман Лотфулла улы (28.11.1913, Түбән Новгород губ. Мәдәнә а. — 7.9.1985, Ленинград), балет артисты, педагог-хореограф, БАССРның атказ. артисты (1957), ТАССРның атказ. сәнгать эшлеклесе (1964). 1938 елда Мәскәү хореография уч-щесен (педагог — П.Гусев), 1939 да Ленинград хореография уч-щесенен белемне камилләштерү классын (педагог — В.Пономарёв), 1949 да Ленинград консерватория-

сенен педагог-хореографлар бүлеген (педагог — В.Ваганова) тәмамлый. 1939–59 да Ленинград опера һәм балет театры солисты. 1940–41 дә беренче татар балеты — Ф.Яруллинның «Шүрәлә»сен сәхнәгә куюда катнашу (Былыр ролендә) өчен Казанга Татар опера һәм балет театрына эшкә жибәрелә (Бөек Ватан сугышы башлану сәбәпле, спектакль куелмый кала). Хореографик партиаләре арасында Кияү («Йокыга талган гүзәл», П.Чайковский), Центурион, этрусклар бие («Спартак», А.Хачатурян), фламенко («Лауренсия», А.Крейн), испан бие, мазурка («Аккош күле», П.Чайковский), чегән бие («Дон Кихот», Л.Минкус) бар. 1946–70 тә Ленинград хореография уч-щесе педагогы, 1970–73 тә Ленинград Кече опера һәм балет театрында солистлар классын алып бара, 1978 дән Ленинград опера һәм балет театрының педагог-репетитору. Бер үк вакытта төрле елларда Нидерланд балетының солистлар классын алып бара, Варшава балет мәктәбендә, Белград, София, Будапешт, Берлин хореография уч-щеләрендә белем бирә.

КУМЫСНИКОВ Халит Лотфулла улы (27.2.1926, Түбән Новгород губ. Мәдәнә а. — 12.5.2008, Казан), драма актёры, режиссёр, педагог, театр белгече, ТАССРның атказ. сәнгать эшлеклесе (1986), сәнгать фән. канд. (1963). Мәскәү Дәүләт театр сәнгате ин-тының Татар театр студиясен (1949) һәм театр белеме ф-тын (1955) тәмамлый. 1949 елда студияне тәмамлаучылар б-н бергә Казан Яшь тамашачылар театрының татар төркеме составында, төркем таркалганнан соң, 1951 гә кадәр рус төркеме актёры, күп кенә рольләр башкара, шулар арасында Вәли («Кызлар», В.Ф.Панова), Шенадь («Хокуксызлар», В.Гюго романы буенча) образлары да бар. 1955–58 дә Татар акад. театрының әдәби бүлек мөдире, 1958–60 та Казан телевидение студиясе режиссёры. 1961–69 да Казан пед. ин-тында укыта, 1969 дан Казан мәдәният һәм сәнгать ин-тында, проф. (1992). «Г.Камал исем. Татар дәүләт академия театрына 50 ел», «Г.Камал исем. Татар дәүләт академия театрына 60 ел» дип аталган альбомнарны бастыруга эзерли; фәнни җыентыкларга һәм «Театр энциклопедиясе»нә («Театральная энциклопедия») кертелгән мөһим татар театры эшлеклеләре турындагы фәнни-популяр хезмәтләр авторы.

Х е з м.: Татар совет театры. К., 1975 (автордаш); Народные артисты. К., 1980 (автордаш); Истоки сценического реализма. К., 1982; Халит Абжалилов. К., 1984; Шафика Кутдусова. Наб. Челны, 1995; К столетию татарского театра (1906–2006) // Идель. 2003. № 11–12; 2004. № 1, 3–5, 7–12; 2005. № 1–11.

КУМЫСНИКОВА Наилә Халит кызы (4.4.1958, Казан), театр һәм гамәли-бизәлеш сәнгате рәссамы. ТРның атказ. сәнгать эшлеклесе (2009). Казан сәнгать уч-щесен (1977), В.И.Суриков исем. Мәскәү сәнгать ин-тын, М.М.Курилко-Рюмин остаханасен (1983) тәмамлый. Рәссамнар берлеге әгъзасы (1987). Казан сәнгать уч-щесендә укыта (1983–97). К. Татар акад. театрында Р.Батулланың «Елангау», Әлмәт татар драма театрында К.Тинчуринның «Жилкәсезләр» (1984), Бөгелмә рус театрында М.Горькийның «Соң-

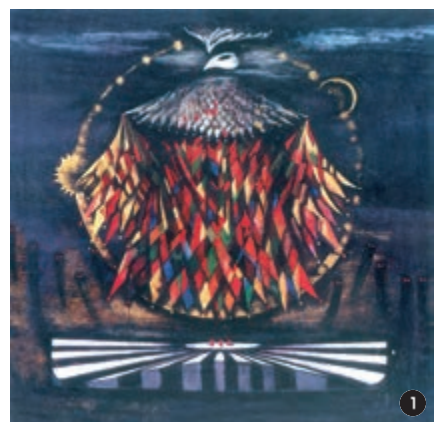

Н.Х.Кумысников а. 1. С.Прокофьевның «Өч әфлисунга мэхәббәт» операсына декорация эскизы. Оргалит, темпера. 1983; 2. «Тормыш агачы». Панно фрагменты. Каюлы күн, көмеш жең, укалап чигү. 2003. ТР Дәүләт сылы сәнгать музей; 3. «Яз» панносы. Каюлы күн. 2005.

гылар», Татар яшь тамашачылар театрында К.Тинчуринның «Ил», Татар яшьләр театрында Д.Вәлиевнең «Намус хөкеме» (1983) пьесалары һ.б. буюнча куелган спектакльләргә декорация һәм костюмнар авторы. Аның тарафыннан С.Прокофьевның «Өч әфлисунга мэхәббәт» операсына (1983), М.Горькийның «Соңгылар» пьесасына (2001) һ.б. декорация эскизлары, ТР Дәүләт жыр һәм био ансамбле (2001), «Салават» театр студиясе (2001–05) өчен сәхнә бизәлеше эзерләне. К. — «Болгар» беренче халык нәфис кәсепчелек ижат остаханасен оештыручы (1995); 18–19 йөзләр татар бизәклә аяк киёмнәре-

на, Казан Кремлен казу вакытында (1990 еллар ахыры — 2000 еллар) табылган болгар костюмына һәм 16 ийз татар гаскәриенен сугыш кирәк-яракларына (садак, жәя савыгы) реконструкция ясый. 1995 елдан ул татар каюлы күн технологиясен үзләштерә; бу өлкәдә әйдәп баручы рәссамнарның берсе. Аның күргәзмәгә куелган эсәрләре башкаларныкына охшамаган, формаларының нәфислегә, милли бизәкләрнең ижади интерпретациясә, югары сәнгать дәрәжәсендә эшләнүе б-н аерылып торалар. К. татарларның бизәкле, жөйсез итекләрендә, «төз» кунычлы ир-ат читекләрендә, күптөслә жөйләр кулланылган эшләнмәләрендә мөстәкыйль бизәк элементлары ролен уйнаган борынгы технологияләргә янартка. Каюлы күн сәнгәтендәге милли традицияләр К. тарафыннан модалы нәфис хатын-кыз итекләрендә даими файдаланыла, еш кына сумкалы комплеклар да («Зөбәржәт», «Алсу», икесе дә — 1996; «Ал», 1997; «Фирүзә», 2002; «Зәңгәр якут», 2003 һ.б.) укалап чигелгән бизәкләр б-н баетыла. К. каюлы күн сәнгәте өчен яңа, ассоциатив-символик эчтәлеккә һәм бай колоритлы, бизәкле дивар панносы жанрын тематик циклларда берләштерә. Каюлы бизәкләр композицияләренә ул бизәк стилендөгә кошлар сурәтләрен урнаштыра («Ел фасыллары» панносы, 1995, 1997; панно һәм 2 «Ак кошлар» мендәре, 1999; укалап чигү һәм каюлы күн техникасында эшләнгән 4 «Ел фасыллары» панносы, 2002; Мәскәүдәге ТР вәкиллегендә «Сак белән Сок» панносы, 2003; «Яз», 2005 һ. б.).

Төбәк («Зур Идель», 1985 тән), бөтенроссия («Совет Россиясә», 1985, 2004; «Театр, кино һәм телевидение рәссамнары», Казан, 1985; «Россия X», Мәскәү, 2004; «Жинүнең 60 елыгына», Мәскәү, 2005), бөтенсоюз («Ил яшьлегә», 1982; «Театр һәм кино рәссамнары», 1989), халыкара («Терки дөнья», Энкара, 2000) күргәзмәләрдә катнаша. Аерым күргәзмәләре Казанда (1993, 1996 А.Федотов б-н бергә; 1998, Ф.Хәсъянова һәм А.Тимергалина б-н бергә) уздырыла. К.ның эсәрләре ТР Милли музеенда, ТР Дәүләт сынлы сәнгать музеенда, «Казан» милли мәдәният үзгәргән милли мәдәният музеенда саклана. ТР Мәдәният министрлыгының Сынлы сәнгать өлкәсендәге Б.Урманче исем. бүләгә лауреаты (2001).

Әд.: И Айседора ичиги носила // Идель. 1996. № 1/2; Изделия народных художественных промыслов и декоративно-прикладного искусства Республики Татарстан: Каталог. К., 2002; С а т т а р о в а Л. Казанская узорная кожа. М., 2004.

Г.Ф.Валиева-Сәләйманова.

КУНАВИН Н.И. ШӘХСҖ КИТАПХА-НӨСӘ. Казандагы шәхс, жәмәгәт файдалануындагы китапханә. 1860 еллар башында Казан хәрби уч-щесе казначее Н.И.Кунавин тарафыннан ачыла. Анда, нигездә, әдәби эсәрләр, журналлар саклана. 1864 елда И.А.Шидловскийга сатыла (к. Шидловский И.А. китапханәсе).

Әд.: А г а ф о н о в Н.Я. Заволжская вивлиофика. К., 1887. Вып. 1; Ш и ш к и н В.И., Щ е л ь в а н о в а Ж.В. Казанские частные библиотеки для чтения 30–60-х годов XIX века // Библиотека Казан. ун-та: фонды, раритеты, история... Сб. статей. К., 1989.

КУНАКБАЕВ Сабир Абдулла улы (29.12.1901, хәзерге БРның Кырмыскалы р-ны Олыкүл а. — 3.7.1996, Уфа ш.), агроном-селекция белгече, а.х. фән. канд. (1950), РСФСРның атказ. агрономы (1957), БАССРның атказ. фән. эшлеклесе (1963), Соц. Хезмәт Герое (1987). К.А.Тимирязев исем. Мәскәү а.х. академиясен тәмамлый (1927). 1932 елдан Башкортстан селекция станциясендә бүлек мөдире урынбасары, директор урынбасары. 1955 тән Башкортстан а.х. фәнни-тикшеренү ин-тында агротехника бүлегә мөдире, директор урынбасары. 1958 дән Башкортстан игенчелек һәм селекция фәнни-тикшеренү ин-тында көзге культуралар селекциясе лаб-ясе мөдире. Хезмәтләре а.х. культуралары селекциясенә карый. К. арышның югары уңышлы интенсив сорты селекциясенә теоретик нигезен эшли, дөньяда беренче булып кыска сабаклы «Чулпан» сортын чыгара. Ул ш.у. арышның «Саратовка чышминская» (1949), «Чышминская 2», «Чышминская 3» (икесе дә 1963 тә), «Чулпан 3» (1979), карабайның «Чышминская» (1972), «Дәмская» (1981); терлек азыгы өчен тритикаленең — «Башкирская 1» (1984) сортлары авторы. Ленин ордены, Октябрь Революциясе, «Почёт билгесе» орденнары; медальләр, ш.и. СССР ВДНХсының көмеш һәм бронза медальләре; БАССР ЮС Президиумының 4 Мактау грамотасы, ТАССР ЮС Президиумының Мактау грамотасы б-н бүләкләнә.

Х е з м.: Озимая рожь и пути повышения её урожайности в Башкирии. Уфа, 1961; Селекция озимой пшеницы в Башкирии. М., 1968; О некоторых фактах формообразования у озимой ржи // Сельскохозяйственная биология. 1970. Т. 4, № 6.

КУНАХОВИЧ Александр Викторович (2.9.1911, Казан — 21.2.1968, Яшел Үзән ш.), корабльлар төзүче инженер, ТАССРның атказ. фән һәм техника эшлеклесе (1960), СССР Дәүләт бүләгә (1949), Ленин бүләгә (1965) лауреаты. Горький индустриаль ин-тын тәмамлый (1940). 1929–31 елларда Сталинград трактор з-дында фрезерчы. 1931–34 тә Саратов шәһәр советында физкультура инструкторы, 1934–38 дә «Динамо» жәмгыятенен Горький шәһәр советы су комб-тында физкультура инструкторы, директор. 1938–49 да Үзәк 51 нче КБда конструктор, баш конструктор урынбасары (Горький ш.). 1949–68 дә Зеленодольск проектлау-конструкторлык бюросында житәкче, бер үк вакытта баш конструктор. К. житәкчелегендә эшләнгән проектлар буенча якынча 800 корабль төзелә. Ул Хәрби дингез флотында газ турбиналары, су асты канатлары, алюминий коелмаларынан эшләнгән конструкцияләр, су асты көймәләрен сикерешле тактика кулланып эзләнүе башлап тәкъдим итә. Уйлап табуга 7 авторлык таныклыгы бар. К. исемә су асты канатлы кече корабльгә бирелә (1977). Яшел Үзән шәһәрәндә проектлау-конструкторлык бюросы бинасына һәм К. яшәгән йортка мемориаль такталар куела. Дәүләт бүләгә — суднолар төзегәндә позиция агым алымын гәмәлгә кертүгә катнашканы өчен, Ленин бүләгә махсус машиналар төзү өлкәсендәгә хезмәтгә өчен бирелә. «Почёт билгесе» ордены, медаль б-н бүләкләнә.



С.А. Кунакбаев.

Әд.: Полвека в кораблестроении (к производственной деятельности Зеленодольского проектно-конструкторского бюро). К., 1999.

Г.Я.Мәүдетова, Л.Р.Хәлилова.

КУНОШ (Kunos) Игнац (1860–1945), венгр тюркологы, фольклорчы. 1915–16 елларда Эгер, Эстергом (Венгрия) шәһәрләре тирәсендә урнашкан лагерьлардагы татар хәрби әсирләреннән фольклор материаллары язып ала. «Татар әсирләре лагерьда. Мөселман хәрби әсирләре лагерьларында башкарылган эш турында доклад» («Tatar foglyok táborában: Jelentes a Mohamedán fogolytáborokban Vegzett tanulmányokról») «Будапешт күзәтчесе» («Budapesti szemle», Bdpst., 1916) дип исемләнгән еллык басмада дөнья күрә. К. жыйган татар фольклоры материаллары тупланмасы Ж.Какук тарафыннан түбәндәгә хезмәтләрдә басылә: «Казан татарларының халык жырлары» («Kasantatarische Volkslieder», Bdpst., 1980), «Казан татарларының халык әкиятләре» («Kasantatarische Volksmärchen», Bdpst., 1989), «Лөгәтьлек белән мишәр-татар текстлары» («Mischärtatarische Texte mit Wörterverzeichnis», Szeged, 1996). Аларда татар текстлары б-н беррәттән транскрипциядә немец теленә тәржемәләре дә бирелә.

Әд.: Әсирлектән кайткан әкиятләр. К., 2002.

Л.Ш.Жамалетдинов.

КУНЫР авылы, Балтач р-нында, шәһәр тибьындагы Балтач посёлогынан 36 км төньяктарак, Кубыр елгасы буенда. 2010 елда 869 кеше (татарлар) яши. Халкының төп шөгьле — кырчылык, мөгезлә эре терлек асрау. Урта мәктәп, мәдәният йорты, китапханә. Мәчет. 1619 елдан мәгълүм. 18 йөздә — 19 йөзнен 1 нче яртысында халкы дәүләт крәстияннәре катлавына керә, игенчелек, терлекчелек б-н шөгьльләнә. 1859 елгы мәгълүматларга караганда, К.да 2 мәчет була. Авыл жәмәгәтенен имана жире 1914,2 дис. тәшкил итә. 1920 гә кадәр Вятка губернасының Малмыж өязе Арбор волостенда, 1920 дән ТАССРның Арча кантонында, 1930 ның 10 августынан — Түнтәр, 1938 нең 4 августынан — Чепья, 1958 нең 16 июленнан — Балтач, 1963 нең 1 февраленнан — Арча, 1965 нең 12 гыйнварынан Балтач р-нында. Халык саны: 1859 да — 777, 1884 тә — 1104, 1905 тә — 1236, 1920 дә — 1868, 1926 да — 1724, 1938 дә — 305, 1958 дә — 811, 1970 тә — 832, 1979 да — 819, 1989 да — 770, 2002 дә — 854 кеше.

КУПАЛА Янка (псевд., чын фамилиясе һәм исемә Луцевич Иван Доминикович) (25.6.1882, хәзерге Белоруссия Респ-касының Минск өлкәсе, Молодечно р-ны Вязьнка а. — 28.6.1942, Мәскәү), Белоруссия ССР

нын халык шагыйре (1925), Белоруссия ССР ФА (1928) һәм Украина ССР ФА (1929) академигы. «Жалейка» (1908), «Тормыш юлыннан» («Дорогой жизни», 1913), «Мирас» («Наследство», 1922), «Чын йөрәктән» («От сердца», 1940) шигырь жыйнактары, «Курган» (1910), «Оресса елгасында» («Над рекой Орессой», 1933) һ.б. поэмалар, «Таланган оя» («Разорённое гнездо», 1913), «Мондагылар» («Здешние», 1924) пьесалар авторы. 1941 елның октябрендә 1942 нең июненә кадәр Печице авылында эвакуациядә була. Биредә ул «Малай һәм лётчик сугышта» («Мальчик и лётчик на войне»), «Тормыш янә ирекле һәм бәхетле булыр» («Жизнь снова станет вольной и счастливой») шигырьләрен, «Тугыз усак казык» («Девять осиновых колеб») поэмасын (төгәлләнмәгән) яза. Радиодан, 1942 нең мартында Белоруссия ССР ФАнең Казанда узган сессиясендә чыгышлар ясай. 1975 елда Печицедә *Купала Янка музей-фатир* ачыла.

Ә с ә р.: Сочинения: В 3 т. М., 1982.

Әд.: Н у р и З. Янка Купала һәм аның ижади варислары // Казан утлары. 1972. № 7; Б е р ю з к и н Г.С. Мир Купалы. М., 1973.

КУПАЛА ЯНКА МУЗЕЙ-ФАТИРЫ, Югары Осман р-ны Печице авылында, 1975 елда Минск шәһәрәндөгә *Я.Купала* әдәби музейе ф-лы буларак ачыла. 1981 дән ТР Милли музейе ф-лы. Печице икмәк комб-ты комплексында И.П.Оконишниковның әлеккеге тегермән конторасы бинасында (1895) урнашкан. Бөек Ватан сугышы елларында эвакуация вакытында (1941–42) Я.Купалага биредә фатир бирелә. Музей майданы — 80 м², коллекциясе 700 саклау берәмлеген тәшкил итә. Шагыйрәнең Печицедагы тормышына һәм ижагына багышланган бүлектә аның фатир комплексы интерьерының кайбер өлешләре янартып торгызыла, дүргәзмәгә шәхси әйберләре, китаплары, документлары куела. Музей экспозициясе шу. Печице авылы (1600 да нигез салына) тарихы һәм андагы тау эшләре (17 йөздән башлап) үсешә б-н таныштыра. Экспозициядә мөһим урынны «И.П.Оконишников һәм улларының сәүдә йорты» тарихы, пар тегермәне төзелеше, аның хужаларының биографиясе һәм язмышы турындагы материаллар алып тора. Шулай ук тегермәннең совет чорындагы эшчәнлегә чагылдырыла. Музейның кыйммәтле экспонатлары арасында Я.Купаланың «Белоруссия партизаннарына» («Белорусским партиза-



Янка Купала музейе (тегермәнче И.П.Оконишниковның әлеккеге контора бинасы).



Янка Купала музейе. Экспозиция фрагменты.

нам») исемле шигырь язылган листовка (1942 дә Казанда басылып чыга), Печице тегермәне милектәше М.И.Оконишниковның һәм тегермәннең икенче директоры А.Алиевның мемориаль коллекцияләре бар.

Музей ел саен Халыкара музейлар көненә (18 май), Я.Купала туган көнне (8 июль), Белем (1 сент.), Игенчеләр бәйрәменә (10 окт.) уздыра.

Директоры — Р.Ю.Абызова (2003 тән).

Әд.: Д м и т р и е в а Л.П. Музей Янки Купалы в с. Печици: Буклет. К., 1987; Свод памятников истории и культуры Республики Татарстан. К., 1999. Т. 1; «Песней только на свете живу я...»: Буклет. К., 2001; Российская музейная энциклопедия. М., 2001. Т. 1.

КУПКА авылы, Кукмара р-нында, шәһәр тибьындагы Кукмара посёлогыннан 16 км төньяк-көнбатыштарак, Бөрә елгасы бассейнында. 2010 елда 526 кеше (татарлар) яши. Халкының төп шөгыле — кырчылык, терлек асрау. Башлангыч мәктәп, мәдәният йорты, китапхана. Мәчет. 1678 дән мөгълүм. 18 йөздә — 19 йөзгә 1 нче яртысында халкы дүрләт крәстианнәре катлавына керә, игенчелек, терлекчелек б-н шөгыльләнә. 19 йөз ахырында авыл жәмәгәтенә имана жире 507 дис. тәшкил итә. 1920 гә кадәр Вятка губернасының Малмыж өязе Күкшел волостенда. 1920 дән ТАССРның Арча кантонында. 1930 ның 10 августыннан — Кукмара, 1963 нең 1 февраленнән — Саба, 1965 нең 12 гыйнварыннан Кукмара р-нында. Халык саны: 1859 да — 118, 1887 дә — 209, 1905 тә — 1085, 1920 дә — 1226, 1926 да — 1137, 1938 дә — 959, 1949 да — 680, 1958 дә — 608, 1970 тә — 583, 1979 да — 548, 1989 да — 487, 2002 дә — 483 кеше.

КУПРИЯНОВ Валерий Николаевич (29.6.1940, Мари АССРның Косолаповск р-ны Косолапово а.), төзелеш материаллары өлкәсе галиме, техник фән. д-ры (1988), Россия архит-ра һәм төзелеш ФАнең мөхбир әгъзасы (1998), ТРның атказ. фән һәм техника эшлеклесе (1995), РФнең атказ. югары мәктәп хезмәткәре (2000). 1963 елда Казан төзүче инженерлар ин-тын (хәзер Казан архит-ра-төзелеш ун-ты) тәмамлаганнан соң, шунда ук эшли, архит-ра-төзелеш ф-ты дека-

ны (1975–81), ректор (1988–2008), архитектура (1994–2007), биналарны проектлау (2007 дән) кафедралары мөдире, проф. (1990). Хезмәтләре материаллар һәм конструкцияләргә климатик һәм давамлы чыдамлылыкка тиз рәвештә сынауларга карый. К. тиз рәвештә сынаулар үткәрү өчен күп кенә жайланмалар төзи. Алдан билгеләнгән эксплуатация шартларында материалларның файдаланылу вакытын баяләү алымнарын эшли. Уйлап табуга 9 авторлык таныклыгы һәм патенты бар. Дуслык ордены б-н бүләкләнә, РФнең мактаулы югары һөнәри белем бирү хезмәткәре.

Х е з м.: Плёночные сельскохозяйственные сооружения (опыт применения и долговечность). К., 1978; Плёночно-тканевые материалы для строительных конструкций. К., 1989; Строительные материалы. М., 2002 (автордаш).

КУПРИЯНОВА-АШИНА Флэра Гариф кызы (22.7.1935, Мамадыш р-ны Көек-Ерыкса а.), микробиолог, биол. фән. д-ры (1992), проф. (1996). 1958 елда Казан ун-тын тәмамлаганнан соң, Мари витамин з-дының (Йошкар-Ола ш.) витамин В₁₂ цехында баш микробиолог. 1965–71 дә Свердловск вируслы инфекцияләр фәнни-тикшеренү ин-тында. 1972 дән Казан ун-тында, эйдәп баручы фәнни хезмәткәр (1985 тән). Хезмәтләре молекулляр биология һәм микробиологиягә карый. К.-А. микроорганизмнарның тереклек эшчәнлегендә һәм үсешне тизләтүдә экзоген нуклеополимеразаларның ролен (микрoконцентрацияләрдә) билгели, бу исә биотехнологиядә кулланылгычы (бакыр һәм тау рудасы чыгару сөнәгатендә, а.х.нда һ.б.) микроб массасы чыгышының артуына китерә. Аның тарафыннан микроорганизм культураналарының үсешен шушы ферментлар б-н көйләүнең молекулляр-биол. мехнизмнары ачыклана. Уйлап табуга 10 авторлык таныклыгы һәм 3 патенты бар.

Х е з м.: Основы молекулярной биологии. К., 1986; Влияние дезоксирибонуклеаз на синтез ДНК, рост и деление клеток микроорганизмов. К., 1992; Стабилизация ферментов аутоиндукторами анабиоза как один из механизмов устойчивости покоящихся форм микроорганизмов // Микробиология. 2000. Т. 69. № 2 (автордаш).

КЎПФЕР Адольф Яковлевич (17.1.1799, Курляндия губ. Митава ш., хәзер Латвиянең Елгава ш. — 23.5.1865, С.-Петербург), физик, минералог, кристаллограф, метеоролог, РФА академигы (1828, 1826 елдан мөхбир әгъза), Петербург ФА академигы (1841), хакыйкый статский советник. 1815 елда — Дерпт, 1816 дан — Берлин, соңрак Гёттинген (биредә филос. д-ры дәрәжәсе ала) ун-тларында укый. 1823–28 дә Казан ун-ты профессоры, 1823 тә проф. И.М.Симонов б-н бергәләп ун-тка физик һәм астрономик приборлар алу өчен Парижга командировкага жиберелә; 1827 дә Казан магнит обсерваториясен төзү өчен рохсәт ала һәм 1828 дә төзелеш эшләре б-н житәкчелек итә. 1829 дан С.-Петербургта: минерал. музейе директоры, Баш физик обсерваториягә нигез салучы һәм аның беренче директоры (1849 дан). Хезмәтләре физикага, минералогия, кристаллографиягә карый. К. беренче булып төрле минераллар-

ның (1821), кристаллик күкертнен (1824) төгәл кристаллографияк үлчәмнәрен ала. Менгит минеральн (К. хөрмәтенә купферит дип исемләнгән) өйрәнә; металл эретмәләрен термик анализлауны кертә (1829); ике металл эретмәләрен (кургаш-аккургаш, кургаш-терекөмеш, аккургаш-терекөмеш амальгамалары һ.б.) чагыштырма авырлыгын һәм эрү темп-раларын үлчәүгә ирешә. Эвтектика хасил булган вакытта кургаш-аккургаш эретмәләрендә киңәю күренешен ачыклай. К.ның «Металлның сыгылучанлыгын сынап тикшерүләр» («Опытные исследования упругости металлов», СПб., 1860) дигән хезмәте металл эретмәләрен физик-механик үзлекләрен өйрәнүгә багышлана. Рус үлчәү системаларын тәртипкә салу буенча комиссия эшендә эшлекле катнаша (1835); магнитик һәм метеорологик күзәтүләрен оештыра; Россиядә беренче булып һава составына анализ ясый (1829). К.ның тырышлыгы б-н Россиянең төрле пунктларында метеорологик станцияләр төзелә. Лондон король жәмгыятенен шәрәфле әгъзасы. 3 нче дәрәжә Изге Владимир, 1 нче дәрәжә Изге Анна, 1 нче дәрәжә Изге Станислав орденнары, медаль б-н бүләкләнә.

Х е з м.: Руководство к деланию магнетических и метеорологических наблюдений. СПб., 1841; Handbuch der rechnenden Krystallonomie. St. Petersburg, 1831.

Әд.: Ры к а ч ё в М.А. Исторический очерк Главной физической обсерватории за 50 лет её деятельности, 1849–1899. СПб., 1899. Ч. 1; П а с е ц к и й В.М. Адольф Яковлевич Купфер, 1799–1865. М., 1984.

Р.Г.Усманов.

КУЩО́В Александр Иванович (25.2.1955, Казан), драма актёры, ТРның халык артисты (2002). Казан театр уч-щесен тәмамлаганнан соң (1975, В.Г.Остропольский, В.В.Кешнер, В.М.Портнов классы), Казан яшь тамашачылар театрына кабул ителә. Актёрның беренче рольләре үк башкарудагы табигыйлеге, гадилегә б-н аерылып тора: Шумилов («Сөйгәннәрегез белән аерылышмагыз», А.М.Володин), Фёдор Фёдорович («Укытучылар бүлмәсендә сөйләшүләр», Р.Э.Кац),



А.И.Купцов в Макар Девушкин («Мескеннәр», Ф.М.Достоевский романы буенча; сурда – Р.В.Хайруллина) ролендә.

Шелонов («Казан университеты», Д.Н.Валиев), Юрий Леонидович («Гуманоид күктә жилдерә», А.Г.Хмелик). Макар Девушкин («Мескеннәр», Ф.М.Достоевский романы буенча) образында нечкә психологизм, персонажның рухи тормышын сурәтләүдә жентекле логик эзлеклек сизелә; тышкы күренеш б-н төгәл һәм бер үк вакытта юаш образ күз алдына килеп баса; шул рәвешчә, актёр социаль яктан гуманиләштерелгән тирән мөгънәле характер тудыра. Образны ижат иткәндә, янча гәүдәләндерү принцибына таянып, билгеле тарихи чор үзенчәлекләре нигезендә шул заман кешесенә төс-кыяфәтенә хас детальләр куллана һәм беренче чиратта үз героеның рухи дөнъясын ачып салуга зур игътибар бирә, һәр персонажында якты башлангыч эзли. Аның башкаруында Бессольцев («Бойкот», В.Железников), Шишок («Ямансулама, Шишок, мин кайтырмын»),



А.И.Купцов Эзоп («Төлкә һәм йөзем жимеш», Г.Фигейредо) ролендә.

А.Л.Александров), Древод («Рядовойлар», А.А.Дударев), Байрулла («Погром», Б.Л.Васильев повесте буенча), дон Диего («Сид», П.Корнель) — шундыйлардан. Тальберг («Турбиннар көне», М.А.Булгаков), Шарлемань («Аждаһа», Е.Л.Шварц), Сганарель («Дон Жуан», Ж.Б.Мольер) образларында актёр, төрле сәнгатьчә сурәтләнү чаралары кулланып, характерның күпкырлылыгын ача. Тирән фәлсәфи идеяләр б-н сугарылган Эзоп («Төлкә һәм йөзем жимеш», Г.Фигейредо) образы актёр ижатында зур сәнгати казаныш булып тора. РФнең «Алтын битлек» милли бүләгенә лаек булган «Давыл» (У.Шекспир) спектаклендә Алонзо ролен башкара (1993).

Әд.: Б л а г о в Ю. Казанский театр юного зрителя. К., 1986.

Ю.А.Благов.

КУПШЫЛЛА́Р (Carduelis), тау чыпчыклары семьялыгынан кошлар ыругы. 2 төре билгеле, Евразиядә һәм Төньяк-көнбатыш Африкада таралган. Татарстан терр-ясендә бер төре бар — кара башлы купшыл (С.сarduelis). Бөтен районнарда очрый. Болын һәм сөрүле жирләр б-н чиратлашучы яфраклы һәм катнаш урманнарда яши. Гәүдәсенә озынлыгы 12 см тирәсе, авырлыгы 20 г га кадәр. Аксыл төстә. Башының өсте,



А.Я.Купфер.



А.И.Купцов.

канатлары һәм койрыгы кара. Канатларында ачык сары зур таплар. Түше ак төстә, ачык-көрән 2 таплы. Томшыгы озын, очланган, ачык кызыл кечкенә каурийлар б-н әйләндереп алынган. Утрак яшәү рәвеше алып баралар яки күчеп йөрләр, оя коруны тәмамлагач, төркөмгә жыелалар. Оясын агачта ярымшар формасында ясый. Көрән таплы 4–5 зәңгәрсү йомырка сала. Чүп үләннәренә орлыклары, шу. бөжәкләр б-н туклана.

КУРА́ ЖИЛӨГЕ́, роза чәчәкләр семьялыгынан Rubus ыругы яфрак коочы ярымкуакчыл үсемлек. 120 төре билгеле. ТРда 4 төре бар: күксел К.ж., яисә кара бөрлегән, сирәгрәк су баса торган урманнарда, сулыкларның яр буйларында очрый; ташчыл К.ж., яисә кызыл бөрлегән, урманнарда, башлыча, нарат урманнарында үсә; несская К.ж., яисә куманика — сазлыклы урманнарда, сазлык тирәләрендә үсә; гади, яисә кызыл К.ж., урман кисенделәрендә, янган урманнарда, сирәкләтелгән урманнарда таралган, йорт яны һәм бакча кишәрлекләрендә күплән үстерелә. Кызыл, аксыл-саргылт һәм кара жиләккә (жимешле) сортлары очрый. Үсентеләре чәнчкеле, яфраклары парсыз каурийсыман, өске өлеше яшел, аскы өлеше аксыл төстә. Чәчәкләре зур булмаган чуклы, ак; жимешләре — жыелма төшчәкләрдән тора, өлгергәч, көшкөндән жинел аерыла. К.ж. тамыр үрентеләренән, тамыр һәм яшел чыбыкчалардан куакны аеру ысулы б-н үрчелә. Житештерүгә сәләмәт утырту материалын меристема ысулы б-н алу (өске бөреләренә тамырландыру)



Гади кура жилөгә.

кертелгән. К.ж. чагыштырмача кышка чыдам, ундырышлы, кәсле туфракта яхшы уңыш бирә. Дым ярата. Май ахыры — июндә чәчәк ата, июль—августта өлгерә. Икенче елда жимеш бирә башлай, 7–10 елга кадәр яхшы уңыш бирә. Уңышын жиеп алганнан соң, жимеш биргән, начарланган, зарарланган һәм артык үсентеләрен кисәләр, 1 м лы рәттә 15–20 үсентә калдыралар, рәт араларына органик һәм минераль ашламалар кертәләр.

Кышка ботакларын жиргә таба бөгөләр, кайбер очракларда жир б-н капшыйлар. ТРда үсерелә торган сортлар: иртә өлгерешлеләр — «Новость Кузьмина» «Теньковская ранняя»; уртача өлгерешле — «Барнаульская» (2001). 1 га дан 80–120 ц уңыш алына. К.ж. — баллы, азык үсемлеге. Медицинада жиләкләре һәм яфраклары тир кудыру һәм темп-ра төшерү чарасы буларак кулланыла. Төп корткычлары — К.ж. коңгызы, К.ж. һәм каен жиләге озын борыны, гөблеләр, К.ж. чебене; авырулары — антракноз, тутык авыруы, күк черек, рак. К.ж.на чормавык үләнә зур зыян китерә.

КУРА ЖИЛӘГЕ КОҢГЫЗЫ (*Buturus tomentosus*), төрле азык б-н тукланучылар асотрядыннан кура жиләге коңгызлары семьялыгындагы коңгыз. Бөтен жирдә (Ерак Төньяк р-ннандан кала), ш.и. Татарстан терр-ясендә дә таралган. Культуралы һәм кыргый кура жиләген зарарлый. Сирәк кенә саз жиләге, кызыл бөрлегән, кара бөрлегән, алмагач, чия, груша, слива, миләш һ.б. роза чәчәкләр семьялыгындагы үсемлекләрдә очрый. Гәүдәсе 3,8–4,3 мм озынлыкта, озынча түгәрәк, соргылт кара, жирән-сары яки соры төстәге кую төкләр б-н капланган. Мыскчалары 11 буынлы, чукмарсыман. Коңгыз һәм личинкалары туфракта, гадәттә, кура жиләге куаклары астында, 20 см тирәнлектә кышлый. Апрель ахыры — майның 1 нче яргысында, туфракның өске катламы 12–13 °С булганда, коңгызлар жир өстенә чыгалар. Башта алар культуралы (карлыган, крыжовник, алмагач, чия, груша, слива һ.б.), чүп үләннәренең чәчәк нектары һәм серкәлеге б-н тукланалар, аннары кура жиләгенә (аерым елларда чәчәк бересе чыкканчы) күчәләр, сеңерләр арасында тар озынча тишекләр тишеп, яшь яфраклар, аннан соң чәчәк бөреләре һәм чәчәкләре б-н тукланалар. Коңгызлар зыяны аркасында зәгыйфьләнгән чәчәкләрдән жимешләнгән жиләкләр гарип булып житеш. Өстәмә туклану чоры якынча 2 атна давам итә, аннан соң ана затлар йомырка сала, аларны чәчәкләргә һәм чәчәк бөреләренә берәрләп урнаштыра. Личинкалары (6–6,5 мм озынлыкта, суалчансыман, аксыл көрән төстә) берникадәр вакыт яшел жимеш өслегендә яши, а аннары аларны тишә, итчел чәчәк төбе һәм төшчекнең аңа тиеш торучы өлеше б-н тукланалар. Кура жиләге жимешендә личинкаларның үсеше якынча 1,5 ай давам итә. Личинкалар б-н зарарланган жиләкләр вак, тонык төстә, шиңә яки чериләр. Үсешен тәмамлаучы личинкалар жимештән төшләр һәм туфракка күмеләләр, анда 5–20 см тирәнлектә курчакланалар. Августның 2 нче яртысы — сентябрьнең 1 нче яртысында яшь коңгызлар чыгалар һәм туфракта кышларга калалар.

КУРАЙ, озынча флейта тибындагы традицион татар милли тынлы музыка уен коралы. Исеме чатыр чәчәкле үсемлекләрнең куыш сабагы «кура көпшә»дән барлыкка килгән. К.лар бик күп төрле була (агач К., камыл К., жиз К., бакыр К.). Алар төрле материаллардан (чатыр чәчәкле үсемлекләр сабагынан, сөяктән, мөгездән, металлдан) эшләнә һәм конструктив үзенчәлекләре б-н аерыла. Академик П.С.Паллас: «Татарлар үзләренчә сы-

бызгысын ... «кура» дип атыйлар», — дип яза. К.ның мензурасы һәм тавышлар рәте халык музыкантларының гадәти берәмлекләр («тогым» — дүрт бармак киндәге һәм «бармак киндәге») үлчәме б-н билгеләнә. Алар традицион жирлектә барлыкка килгән һәм халык музыкасында ладлар төзелеше үзенчәлеген чагылдыра. К.ның үлчәме, аның төрләренә карап, 120–180 мм дан (камыл К.) 580–800 мм га кадәр (Казан К.е) үзгәрәп тора. Кайбер уен коралларының (көпшә К., нугай К.е) озынлыгы, гадәттә, 8–9 кул тотымына кадәр житә.

Көпшә К. (куыш сабактан ясалган ачык флейта) әлек кин кулланылышта булган, хәзер Татарстан терр-ясендә сирәк очрый. Ике очыннан перпендикуляр рәвештә кисеп алынган куыш сабактан гыйбарәт. Сабакның аскы өлешендә ике бармак өчен тишек ясала, аларның аралары бармакларны жайлы куя б-н билгеләнә: беренчесе — сабакның аскы кырыннан алты бармак киндәгендәге арада, икенчесе — беренче бармак тишегеннән биш бармак киндәгендә югарырак була. Уен коралының диаметры сайлап алынган сабакның калыңлыгынан гыйбарәт. Көпшә К.да уйнау өчен музыканттан махсус остальк таләп ителә. Паллас: «Уйнау өчен зур остальк кирәк. Әгәр дә анда оста уенчы уйнаса, шул чагында



Курай.

көпшә авазы кече флейта авазына охшый», — дип искә ала. Аваз чыгару принцибы буенча көпшә К. тавышы күп кенә төрки халыкларның тынлы уен коралы тавышына охшаш. Анда уен коралы мензурасына бәйләнгән билгеле бер тональлектә күптөрле тембрларның һәм диатоник аваз рәтләренчә барлык тавышларын чыгарырга мөмкин. Диапазоны өч октавага кадәр житә. Мелизмнарны кин кулланып, К.ның матур яңгырашына ирешеп була. Көпшә К.да төрле штрихларны (*legato*, *non legato*, *staccato*) уйнап була.

Нугай К.е — сызгыра торган төрәзәчеге һәм аваз чыгара торган ике тишеге булган озынча флейта. Хатын-кызларның музыка уен коралы. К.ны ясау процессына берничә операция керә, аларны башкару өчен белем, тәҗрибә, эстетик зывык таләп ителә. Материалны сайлап алуга аеруча әһәмият бирелә. Далалы районнарның калкулыклы, таулы урыннарында ускан куыш сабак сыйфатлы санала. Уен коралының озынлыгы якынча 690–775 мм, уйный торган тишекләрнең арасы бармаклар киндәгендә (беренчесе — сабакның төбе кырыннан биш бармак киндәгендә, икенчесе — беренче тишекнең өске кырыннан дүрт бармак киндәгендә). Нугай К.енда бишкә кадәр табигый аваз чыгарып

була. Диапазоны — 2,5 октава, тембры чиста, тавышы кискенрәк, динамик мөмкинлеге — р дан алып — f га кадәр. Бу уен коралының физик үзенчәлеге күптөрле характердагы татар халык жырларын һәм бию койләрен башкарырга мөмкинлек бирә, аның моң һәм лад үзенчәлекләре нугай К.е үзенчәлеге б-н бәйләнгән.

Агач К. — чикләвек куагы, өрәңге, балан агачы ботакларынан эшләнгән агач көпшә. Аның югары өлешендә сызгыра торган жайланмасы бар, икенче ягында дүрттән алып алтыга кадәр тавыш чыгара торган тишекләр бораулап тишелә. Мондый К.ны ясау өчен 250–300 мм озынлыктагы, диаметры 20–25 мм булган агач сайлап алына; борау б-н уелган соң, тишекләрнең диаметры 12–15 мм тәшкил итә. Сызгыру жайланмасы югары очыннан 10–15 мм ара калдырып ясала. Тавыш чыгара торган тишекләр сызгызгылы төрәзәнең капма-каршы ягында бораулана. Аларның саны оста музыкант тарафыннан башкарылчак репертуарга карап билгеләнә. Тавыш чыгара торган дүрт тишекле агач К. пентатоникага корыла, ә инде алты тишеклесе, кагыйдә буларак, диатоник тавыш рәтле була. Уен коралының тавышы көчле, сызгыра торган, ачык тембры. Түбән регистрның динамик мөмкинлеге — *pp*–*mf*, югарыныкы — *f*. Диапазоны — 2,5 октава. Хәзер бу төр К. сирәк кулланыла.

Жиз К. (сызгыра торган ярыклы флейта) — цилиндрсыман жиз көпшәдән эшләнә. 260–265 мм озынлыкта, диаметры 20–23 мм. Сызгыру жайланмасы бар. Гадәттә, бу уен коралы жиде тавыш чыгара торган тишекләрдән тора: алтысы — уң ягында, берсе — аста урнашкан. Наваны аз гына өрү дә чиста һәм тотрыклы тавыш чыгара. Тембры ачык, диапазоны 2,5 октава, тавыш рәте диатоник.

Казан К.е — сызгыра торган озынча флейта. Конуссыман металл көпшәдән ясалган, биш, алты һәм жиде тавыш чыгара торган тишекләре булган уен коралы. Аның акустик тавышы көпшәнең озынлыгына, формасы һәм калыңлыгына бәйле. Казан К.еның якынча озынлыгы — 580–800 мм, көпшә очының диаметры — 20–30 мм, аскы өлеше — 10–15 мм. Мондый мензурада уен коралының үзенчәлеге көпшә К.ның табигый тавыш параметрларына якына. Казан К.еның тавыш рәтләре бүленеше нигезендә обертоң тавышларның тембрлы сыйфатлары ята. Төп обертоң регистрының тавышы шомлы драматик төсмергә ия. Төп регистр кин яңгырашлы койләренә дә, виртуоз мелодияләрен башкарырга да мөмкинлек бирә. Уен коралының югары регистрында тембр төсмерләре яктыра. Казан К.еның тавыш рәтләре диатоник. Ул өч октавага кадәр житә. Динамик мөмкинлеге — *pp* — *f*. Хәзер Казан К.е югары акустик сыйфатлы заманча материаллардан ясала һәм осталарга яхшы сыйфатлы музыка уен коралларын эшләргә мөмкинлек бирә. Дюрлюминий, текстолит, карболиттан цилиндр формасында эшләнгән, 7 тишеге һәм диатоник тавыш рәте булган уен кораллары бигрәк тә кин кулланыла.

Камыл К. — саламнан ясалган бер телле аэрофон. Бер башы табигий буынтык б-н ябылган 120–180 мм озынлыктагы, диаметры 3–3,5 мм булган арыш, бодай яисә арпа сабакларынан эшләнә. Көпшәнен ябык өлешеннән 8–10 мм арада озынлыгы 20–25 мм, киңлеге 2,5–3 мм булган сыбызгы — тел кичеп алына. Уен коралы мензурасы гадәттәгечә билгеләнә. Беренче тишекнең югары чиге сабакның ачык өлешеннән зур бармак киңлегендәге арада калдырыла. Бүтән тишкләр арасы алдагы тишкләрдән башка бармаклар киңлеге кадәр билгеләнә. Тавышның динамика мөмкинлеге һәм интонацион тотрыклылыгы турыдан-туры һава өрү көченә бәйләнгән. Тавышның көче р дан f га кадәр үзгәрә. Тембры йомшак, ягымлы; диапазоны — секста-октава; лады — пентатоник. Осталар уен коралын диатоник тавыш рәте б-н ясылар. Камыл К.ның техник мөмкинлеге анда салмак һәм күтәрәнке рухлы көйләрне зур булмаган диапазонда уйнарга мөмкинлек бирә. Салмак көйләр бай бизләшә ала. Моңдый К.да башкарыла торган көйләрдә сикерешле альминар юк диарлек. Уен коралы кыр эшләре вакытында яшьләр, күтүчеләр арасында популяр булган. Камыл К. соңрак кулланылыштан төшеп калды.

Әд.: Г а б э ш и С. Татарстанда курайчылар һәм гармунчылар // Атака. 1932. № 1; П а л а с П. С. Путешествие по разным провинциям Российской империи. СПб., 1809. Ч. 1; М а х м у д о в М. Практическое руководство к изучению татарского языка. К., 1858; Н и г м е д з я н о в М. Н. Народная музыка // Татары Среднего Поволжья и Приуралья. М., 1967; ш у л у к. Татарские музыкальные инструменты // Музыкальная фольклористика. М., 1978. Вып. 2; Х а л и т о в Р. Ф. К изучению татарского народного инструментариума: Татарские народные духовые инструменты // Актуальные вопросы татарской музыки. К., 1980; ш у л у к. Татарские народные музыкальные духовые инструменты: Описание и методика изготовления. К., 1992; Я к о в л е в В. И. Традиционные музыкальные инструменты народов Среднего Поволжья. К., 1991. Р. Ф. Халитов.

КУРАЙ ҮЛӘНӘ (Angelica), чатыр чөчәклеләр сәсемлекләреннән ике-яки күпчәллек үләнчел үсемлекләр ыругы. 50 гә якын төре билгеле, Европа, Азия һәм Төньяк Америкада таралган. ТР терр-ясендә бер төре — урман К.ү. (*A. sylvestris*) бар. Республиканың барлык терр-ясендә: урман аланнарында, кисенделәрдә үсә. 90–100 см биеклектәгә күпчәллек үсемлек. Сабагы көпшәсыман, күк төстәгә күнүк б-н капланган. Яфраклары икешәр, өчәр каурыйсыман, өскеләре — нык кабарынкы жиңсәле. Чөчәкләре вак, ярымшарсыман чөчәк төркөмөнә жыйналган. Жимеше — салынкы жимешлек. Июнь–августка өлгәрә. Орлыктан үрчи. Тамырларында — эфир мае, аскорбин к-тасы, яшел өлешләрендә протеин, бор, тимер, бакыр һ.б. матдәләр бар. Халык медицинасында тамыр тонетмәсә үпкә ялкынсынуы вакытында кулланыла. Үсемлекнең яшь сусыл өлешләре ашарга яраклы. Баллы үсемлек.

КУРАЙ-ЕЛГА, Көнчыгыш Кама аръягында, БК елгасының сул кушылыгы. Озынлыгы 12,7 км, бассейнының майданы 92,8 км². Азнакай р-ны терр-ясеннән ага. Елга башы —

Өгер авылыннан 4 км көньяк-көнчыгыштарак, тамагы — Тымытык авылы янында. Елга башының абс. биеклеге 170 м, тамагыныкы — 82 м. Су жыелу майданының урманлылыгы 10%. К.-е.ның 8,2 км озынлыктагы бер кушылыгы бар. Туенуы катнаш, яртысыннан күбрәге кар сулары исәбенә. Жир асты сулары б-н туену модуле 0,5–1 л/с·км². Гидрологик режимы ташу вакытында су муллыгы һәм жәен нык саегуы б-н характерлана. Бассейнда еллык су агымының уртача күпчәллек каглары 122 мм, ташу агымы каглары 65 мм. Язгы ташу, гадәттә, март ахыры — апрель башында башлана. Елга ноябрьнен беренче үнкөнлегендә туңа. Елга тамагында суының иң аз вакытындагы уртача күпчәллек чыгымы 0,06 м³/с. Суы язын каты (6–9 мг-экв/л), кышын һәм жәен бик каты (9–12 мг-экв/л). Гомуми минеральләшүе язын 400–500 мг/л, кышын һәм жәен 1000 мг/л дан артык. Елгада су күләме 0,7 млн. м³ булган буа бар. Су ресурстары сугару өчен файдаланыла.

КУРАЙЛЫ ЕЛГА авылы, Азнакай р-нында, Азнакай шәһәрненнән 22 км төньяктарак, БК елгасының сул кушылыгы буенда. 2010 елда 25 кеше (татарлар) яши. 1928 дә Зур Сукаеш авылыннан күчеп килүчеләр нигез сала. Оештырылган көннән ТАССРның Богелмә кантонында. 1930 ның 10 августынан — Тымытык, 1931 нең 30 октябреннән — Азнакай, 1935 нең 10 февраленнән — Тымытык, 1958 нең 16 июленнән — Азнакай, 1963 нең 1 февраленнән — Әлмәт, 1965 нең 12 гыйнварыннан Азнакай р-нында. Халык саны: 1938 дә — 212, 1949 да — 165, 1958 дә — 138, 1970 тә — 147, 1979 да — 81, 1989 да — 29, 2002 дә — 25 кеше.

КУРАК (Phragmites), кыякчылар сәсемлегеннән күпчәллек үләнчел үсемлекләр ыругы. 5 төре билгеле, күбрәк тропикларда таралган. Татарстан терр-ясендә бер төре — гади К. (башаклы камыш) (*P. australis*, яки *communis*) барлык районнарда очрый. Сулык ярлары буенда, сазлыкларда һәм сазлыклы болынарда, урманнарда күе булып үсә. 50–200 см биеклектәгә үсемлек. Тамырчасы озын, бик тармаклы. Сабагы туры, кыш, калын, яфраклы, күпсанлы буыннардан тора. Яфраклары — кыяк, зәңгәрсү-яшел, ясы, каты, кытыршы читле. Яфрак төбөндә каты туры төкчәләр бәйләме бар. Чөчәк ату вакытында себеркәчә жәелеп кита, төсен орлыкларның өлгерү дәрәжәсе буенча үзгәртә (алтынсу көрәннән көмешсыман акка кадәр). Июль–сентябрьдә чөчәк ата. Жимешләре көзен өлгерә. Тамырчалардан үрчи. Яшь үсемлекләр — терлек азыгы. Ондатра һәм нутрия өчен азык булып тора. Ярларны ныгыту, чыгта үрү өчен, чөчәкләрен кипкән букетлар ясаганда кулланылар. Кайвакыт К.ны камыш б-н бутыйлар.



Гади курак.

КУРАКИН Григорий Семёнович (? — 1679 дан соң), хәрби һәм дәүләт эшлеклесе, бояр (1651). 1629 елдан — дәүләт, 1654 тән хәрби хезмәттә. Вязьма (1638), Венёв (1641), Тобол (1643–44), Ливны (1647–49), Новгород (1657–61), Севск (1668–69) шәһәрләрендә воевода. 1662–68 елларда Казанда 1 нче воевода. 1663 тә баш күтәргән башкортларга каршы юнәлдерелгән яуларда, *Кама аръягы иске чик сызыгын* саклауда катнаша; илчелек хезмәтләренә билгеләнгән суднолар кирәк-яраклары сатып алу б-н шөгильәнә. 1667–68 елларда К. С. Т. Разин житақлогән казак отрядлары б-н көрәшә. Максаты «аларны Иделдан куу һәм дингезгә уздырмау» була. 1669 дан Мәскәүдә.

Әд.: К о р с а к о в а В. Д. Список начальствующих лиц в городах теперешней Казанской губернии. К., 1908; Е р м о л а е в И. П. Казанский край во второй половине XVI–XVII вв.: Хронол. перечень док-ов. К., 1980.

Е.Б.Долгов.

КУРАКОВО авылы, Менделеев р-нында, Менделеев шәһәрненнән 13 км төньяк-көнчыгыштарак, Туйма елгасы буенда. 2010 елда 41 кеше (руслар) яши. Халкының төп шөгиле — кырчылык. 1755 елдан мәгълүм. Халкы башта Казан *Седмиозёрный пустыне* карамагында, 1764 тә — экономик крәстияннәр, 1841 дә дәүләт крәстияннәре катлавына күчәрелә, 1781 дә Воткинск тимер эшкәртү з-дына беркетелә. Игенчелек, терлекчелек, олаучлык, Самара губернасында йон-тукыма ману б-н шөгильәнә. 1879 елгы мәгълүматларга караганда, К.да вольсть идарәсе урнаша; Козьмодемьянск чиркәве (1812–19 елларда төзелә; архит-ра ядкәре), земство мәктәбе (1845–1871 дә Дәүләт милке министрлыгы карамагында), ашлык саклау-сату кибете, кабак, 2 тергермән, 2 кечкенә базар эшли. 1920 гә кадәр Вятка губернасының Алабуга өязе Куралово волостенда, 1920 дән Вотяк автономияле өлкәсенә керә. 1921 дән ТАССРның — Алабуга, 1928 дән Чаллы кантонында. 1930 ның 10 августынан — Бондюг, 1931 нең 20 гыйнварыннан — Алабуга, 1935 нең 10 февраленнән — Бондюг, 1963 нең 1 февраленнән — Алабуга, 1985 нең 15 августынан Менделеев р-нында. Халык саны: 1781 дә — 116 ир-ат; 1836 да — 349, 1859 да — 429, 1887 дә — 617, 1905 тә — 697, 1920 дә — 638, 1926 да — 631, 1938 дә — 588, 1949 да — 374, 1958 дә — 310, 1970 тә — 209, 1979 да — 236, 1989 да — 86, 2002 дә — 53 кеше.

КУРАЛОВО авылы, Спас р-нында, Болгар шәһәрненнән 52 км көнчыгыштарак, Куйбышев сусаклагычы ярында. 2010 елда 403 кеше (2002 елгы халык исәбе буенча, руслар — 83%) яши. Халкының төп шөгиле — кырчылык. Урта мәктәп, мәданият йорты, китапханә. Алпавыт Молоствовларның утар йорты (19 йөзнен 1 нче яртысы архит-ра ядкәре). 18 йөз башында нигез салына. Рев-циягә кадәр чыганақларда Городище исеме б-н дә билгеле. 1861 елгы реформага кадәр халкы алпавыт крәстияннәре катлавына керә, игенчелек, терлекчелек, балта эше һәм тимерчелек б-н шөгильәнә. 20 йөз башында К.да Преображение чиркәве, земство (1864 тә ачыла) һәм чиркәү-приход мәктәбе (1893 тә ачы-



Р.С. Курамшин.



П.С. Курасанов.

ла), 3 жыл тегермәне, тимерчелек, 1 зур һәм 3 кечкенә кибет эшли. Бу чорда авыл жәмәгатенең имана жире 1452,5 дис. тәшкил итә. 1920 гә кадәр Казан губернасының Спас өязе Ширбәт волостенда, 1920 дән ТАССРның Спас кантоненда, 1930 ның 10 августыннан — Спас, 1935 нең 1 апреленнан — Куйбышев, 1991 нең 5 октябреннан Спас р-нында. Халык саны: 1782 дә — 314 ир-ат; 1859 да — 789, 1897 дә — 1018, 1908 дә — 1108, 1920 дә — 1362, 1926 да — 1258, 1938 дә — 894, 1949 да — 623, 1958 дә — 848, 1970 тә — 634, 1979 да — 620, 1989 да — 541, 2002 дә — 450 кеше.

Әд.: Спасские сказания. К., 2003.

КУРАЛОВО авылы, Югары Ослан р-нында, Югары Ослан авылыннан 23 км көньяк-көнбатыштарак. Сөлчә елгасы буенда. 2010 елда 1210 кеше (руслар) яши. Халкының төп шөгыле — кырчылык, мөгезле эре терлек, дунгыз асрау, яшелчәчелек. Крахмал жигештерү комб-ты. Урта мәктәп. «Сулица» ял итү үзәге, сәнгать мәктәбе, китапханә. Чиркәү. 1646 елдан мәгълүм. 1861 елгы реформага кадәр халкы алпавыт крәстияннәре катлавына керә, игенчелек, терлекчелек, тимерчелек, балта эше, мич чыгару б-н шөгыльләнә. 20 йөз башында К.да земство мәктәбе (1884 тә ачыла), 5 жыл һәм 1 пар тегермәне, спирт-арагы һәм сыр з-длары, 3 бакалея кибете эшли. Бу чорда авыл жәмәгатенең имана жире 1445 дис. тәшкил итә. 1920 гә кадәр Казан губернасының Зоя өязе Юмат волостенда, 1920 дән ТАССРның Зоя кантоненда, 1927 нең 14 февраленнан — Зоя, 1931 нең 20 октябреннан — Югары Ослан, 1963 нең 1 февраленнан — Зеленодольск, 1965 нең 12 гыйнварыннан Югары Ослан р-нында. Халык саны: 1782 дә — 221 ир-ат; 1859 да — 867, 1908 дә — 863, 1926 да — 893, 1938 дә — 1292, 1958 дә — 1284, 1970 тә — 1252, 1979 да — 1373, 1989 да — 1249, 2002 дә — 1181 кеше.

Әд.: Верхний Услон: край родной, навек любимый ... К., 2001.

«КУРАЛОВО», Югары Ослан р-нындагы совхоз. 1918 елда В.В.Обуховның алпавыт утары терр-ясендә оештырыла. Үзәк утары — Куралово авылы. 1957 дә «Куралово»га «Победитель», «Смычка», «Пробуждение», «Красная Горка», 1976 да «Свияга» с-зы, «Волга» к-зы берләштерелә. 1970 елларда «К.» ТАССРда иң эре хужалыкларның берсе була, а.х. файдалану жирләренең мәйданы — 12794 га, ш.и. сөрү жирләре — 9721 га тәшкил итә. Төп жигештерү тармаклары — терлекчелек, ш.и. дунгыз асрау. Бөртекле

культураларның уңышы 1 га дан 15–20 ц. Савым 1 сыердан якынча 3 мең кг. «К.» югары жигештерү һәм икитсади күрсәткечләре б-н билгелә. Республикада беренче булып фермалардагы авыр хезмәт процесслары механикалаштырыла, хезмәтне оештыруда Щёкин алымы кертелә. 1980 елларда күп социаль-хезмәт объектлары төзелә. 1979 да жирләрнең бер өлешендә «Новая жизнь» с-зы, 1988 дә «Зелёный Бор» с-зы оештырыла, соңгысы 2001 дә бетерелә, аның жирләре «К.» с-зына кушыла.

2001 дә «К.»да 8,5 мең т бөртекле ашлык жигештерелә, 1 га дан 25,8 ц уңыш алына. Табышлылык 9% тәшкил итә.

Совхоз эшчеләре дәүләт бүләкләренә лаек була, ш.и. ТРның мактаулы исемнәре — 5 кеше; Ленин ордены — 3, Октябрь Революциясе — 1, Хезмәт Кызыл Байрагы — 7, «Почёт билгесе» — 5, 3 нче дәрәжә «Хезмәт Даны» орденнары — 2; СССР ВДНХсының бронза медале — 2 кешегә бирелә. Совхозның беренче директоры — М.И.Верещагин (1918–32). Төрле еллардагы жигәткечләре: Ф.О.Дефлер (1941–45), Т.Х.Никифоров (1947–51), Е.А.Житков (1951–55), Е.И.Борисов (1955–66), В.А.Ахтонов (1966–79), А.Я.Иванов (1979–97), И.Г.Әхмәтжанов (1997 дән). 2002 дән совхоз «Ышанычлылык ширкәте һәм К» Әхмәтжанов» — «Куралово» агрофирмасы» итеп үзгәртелә, 2003 тә «Кызыл Шәрәк» агросәнәгать комплексы составына кертелә.

И.Н.Афанасьев.

«КУРАЛШӘ» («Сукачы»), а.х. журналы. Эшче, крәстиян һәм кызылармияче депутатларның Казан шәһәр советы каршындагы мари бүлекчәсе органы. 1918–19 елларда Казанда мари телендә нәшер ителә.

Әд.: Пашуков В.Ф. Марийский край в годы гражданской войны. Йошкар-Ола, 1965; Сергеев М.Т. Возникновение и развитие печати Марийской АССР. Йошкар-Ола, 1971.

КУРАМШИН Искәндәр Якуп улы (6.3.1947, Казан — 6.5.2006, шунда ук), педагог, химик, химия фән. канд. (1973), пед. фән. д-ры (1993), проф. (1993), ТАССР, РФнең атказ. мәктәп укытучысы (1990, 2002). Казан ун-тын тәмамлаганнан соң (1970), шунда ук эшли (1973 тән). 1976 елдан СССР ПФАНең Проф.-техник пед. фәнни-тикшеренү ин-тында (соңрак РМА урта проф. белем биру ин-тында), лаб. модире (1981 дән). 1995 тән Казан технол. ун-тында, өстәмә белем биру ф-ты деканы (1998 дән), бер үк вакытта ТР Мәгариф хезмәткәрләре квалификациясен күтәрү ин-тында табигыять фәннәрен укыту методикасы каф. модире (1992 дән). Хезмәтләре элементорганик химия, химияне укыту методикасы, югары мәктәп укытучыларын проф. эзерләү мәсьәләләренә карый.

Хезм.: Концепция химического образования в средних специальных учебных заведениях. М., 1992; Методологические и методические основы профессионально-педагогической подготовки преподавателя высшей технической школы. К., 1997 (автордаш); Учебно-программное обеспечение профессионально-педагогической подготовки преподавателя высшей школы. К., 1997.

КУРАМШИН Наил Сафатдин улы (3.2.1942, Буа ш.), фотожурналист, ТАССР, РФнең атказ. мәданият хезмәткәре (1981, 1998). 1961–63 елларда Казан авиация ин-тында укый, бер үк вакытта Казан авиация з-лында радист-оператор булып эшли. 1975 тә Казан ун-тын тәмамлый. 1963–65 тә ТАССР МС каршындагы Радиотапшырулар һәм телевидение ком-тында тавыш операторы. 1965–68 дә «Ялкын» ж-лының штаттан тыш хәбәрчесе, 1969 дан «Советская Татария» («Республика Татарстан») г-тасы фотохәбәрчесе. К.ның фоторепортажлары Татарстанның әйдәп баручы басмаларында, «Правда», «Известия», «Труд» г-таларында, «Огонёк», «Коневодство» һ.б. ж-ларда урын ала. К. ижатының төп темасы — кешенең ижтимагый-сәяси һәм мәдәни тормыштагы роле, бүгенге чорның тиз үзгәрүчән шартларында шәхес асылының чагылышы.

Әд.: Коженикова Н.В. В объективе — личность // Республика Татарстан. 2002. 31 янв.; Фотогалерея «А и Ф» // Аргументы и факты. Регион. 2002. № 5.

КУРАМШИН Рамил Сөләйман улы (16.7.1947, Горький өлкәсенә Кызыл Октябрь р-ны Кучкай Пожар а.), баянчы, педагог. ТРның халык артисты (2001). 1968–94 елларда Татар филармониясе солисты һәм аккомпаниаторы, 1995 тән «Казан» милли мәданият үзәге солисты. Баян өчен татар халык көйләренә эшкәртмәләр, концерт пьесалары (Баян һәм оркестр өчен концерт, Баян һәм оркестр өчен концертно һ.б.) авторы. Баянда виртуоз башкаруы, татар халкының муз. ижатын тиерән белүе К.га Татарстан инструменталист-башкаручылары арасында әйдәп баручыларның берсе булырга һәм киң популярлык яуларга мөмкинлек бирә.

КУРАМБЯЛ авылы, Балтач р-нында, шәһәр тибияндагы Балтач посёлогыннан 29 км төньяктарак, Арбор елгасы буенда. 2010 елда 63 кеше (татарлар) яши. Халкының төп шөгыле — кырчылык. 17 йөз ахырында нигез салына. 18 йөздә — 19 йөзгә 1 нче ыргысында халкы дәүләт крәстияннәре катлавына керә, игенчелек, терлекчелек, сүдә б-н шөгыльләнә. 20 йөз башында К.да мәчет (1835 тә төзелә) эшли. Бу чорда авыл жәмәгатенең имана жире 427 дис. тәшкил итә. 1920 гә кадәр Вятка губернасының Малмыж өязе Арбор волостенда, 1920 дән ТАССРның Арча кантоненда, 1930 ның 10 августыннан — Түнтәр, 1938 нең 4 августыннан — Чепья, 1958 нең 16 июленнан — Балтач, 1963 нең 1 февраленнан Арча, 1965 нең 12 гыйнварыннан Балтач р-нында. Халык саны: 1795 тә — 67, 1834 тә — 101, 1850 дә — 178, 1859 да — 176, 1884 тә — 283, 1905 тә — 245, 1920 дә — 407, 1926 да — 344, 1949 да — 187, 1958 дә — 235, 1970 тә — 144, 1979 да — 119, 1989 да — 59, 2002 дә — 66 кеше.

КУРАСАНОВ Пётр Семёнович (25.1.1917, Самара губ., Бөгелмә өязе Чирмешән а. — 14.2.2008, Омск ш.), генерал-майор (1961), Сов. Союзы Герое (31.5.1945). Смоленск артиллерия уч-шесен (1941), Югары офицерлар артиллерия мәктәбен (Мәскәү, 1951) тәмам-

лий. Кызыл Армия сафларына чакырылганчы (1937), Казан укытучылар ин-тында укый, район халык мәгарифе бүлегендә инспектор булып эшли. 1941 елның июненнән Боек Ватан сугышы фронтларында, танкларга каршы көрәшүче артиллерия полкы командиры урынбасары. К. 1945 нең апрель-май айларында Берлин терр-ясендә барган сугышларда һәм дошман оборонасын өзгәндә батырлык күрсәтә. 1951–65 елларда Совет Армиясендә командирлык вазифаларын башкара. Омск шәһәрендә яши. Ленин ордены, Кызыл Байрак, Александр Невский, 1 нче һәм 2 нче дәрәжә Ватан сугышы, ике Кызыл Йолдыз орденнары һәм медальләр б-н бүләкләнә.

Әд.: Батырлар китабы — Книга Героев. К., 2000; Х а н и н Л. Герои Советского Союза — сыны Татари. К., 1963; Ш л е в к о Г.М. Ради жизни на земле. Омск, 1972; Герои Советского Союза — наши земляки. К., 1984. Кн. 2; Герои Советского Союза: Краткий биограф. словарь. М., 1987. Т. 1.

КУРАТ Әхмәд Нигъмәт (Нигъмәтов Әхмәд Таһир улы) (22.4.1903, Уфа губ., Минзәлә өязе Бәркәтә а. — 8.9.1971, Төркия, Истанбулда жирләнә), тарихчы, филос. д-ры (1933). Бөгелмә гимназиясен (1920), Истанбул ун-тын (1929) тәмамлый. 1921 елда «АРА» ижтимагый хәйрия-ярдәм оешмасы эшендә катнаша. 1924 тән Төркиядә. 1929–33 тә Германиядә фәнни командировкада. 1933–37 дә Истанбул ун-тында укыта. 1939 дан Гази пед. ин-тында (Әнкара), проф. (1944), тел, тарих һәм геогр. ф-ты деканы (1953–55). 1946 дан Англия, АКШ, Австралия, Бразилия, Мексика һ.б. илләрдә фәнни-тикшеренү эшләре б-н еш кына командировкаларда була. Алтын Орду һәм Кырым ханлыгы хөкемдарларының (Улуг Мөхәммәд, Хажигәрәй һ.б.) хат-ярыкларын бастырып чыгара. Хезмәтләре Көнчыгыш Европада яшәгән төрки халыклар тарихына карый.

Х е з м.: Topkapı Sarayı Müzesi Arşivindeki Altın Ordu, Kırım ve Türkistan Hanlarına ait yarlık ve bitikler. Ist., 1940; Rusya, Türkiye ve İdil Boynu. Ankara, 1966.

Әд.: О к т а й А. Ататөркен университет формасында казанлы остазларыбыз // Мәгариф. 2001. № 12; Ш э р э ф е т д и н о в Ф. Нижрәтәтәге бөек милләттәшбез // Гасырлар авазы — Эхо веков. 2002. № 3/4; Prof. Dr. Kazım Yaşar Koraman. «Hokam Profesör Doktor Akdes Nimet Kurat» // Türk Dünyası aydınları Sempozyumu Bildirileri (23–26 Mayıs, 1996). Kayseri, 1996.

Ф.Х.Шәрәфетдинов.

КУРАШОВ Владимир Игнатьевич (1.12.1951, Казан), философ, химия фән. канд. (1980), филос. фән. д-ры (1993), проф. (1994). Казан ун-тының физика ф-тын тәмамлаганнан соң (1974), Казан технол. ун-тында (бүленеп, 1982–88 дә «Вакууммаш» фәнни-житешерү берләшмәсенен фәнни-тикшеренү лаб-ясендә) филос. каф. мөдире (1995 тән). Хезмәтләре фән һәм техника философиясе, танып белү теориясе һәм онтология, фәнни логика һәм методология, милли ұзан, химия, физика өлкәләренә карый.

Х е з м.: Химия на перекрестке наук. М., 1989 (автордаш); Познание природы в интеллектуальных коллизиях научных знаний. М., 1995; Философия: Познание мира и феномены технологии. К., 2001; Философия: Человек и смысл его жизни. К.,

2001; Теоретическая и практическая философия в кратчайшем изложении. К., 2003.

Әд.: А л е к с е е в П.В. Философы России XIX–XX столетий. М., 2002.

КУРАШОВ Сергей Владимирович (1.10.1910, Тамбов губ. Ключики а. — 27.8.1965, Мәскәү), социаль гигиена белгече, сәламәтлек саклау эшлеклесе, мед. фән. д-ры (1963), СССР МФА мөхбир әгъзасы (1965), ТАССРның атказ. табибе (1940). 1931 елда Казан мед. ин-тын тәмамлагач, шунда ук психиатрия кафедрасында эшли, 1935–36 да клиниканың баш табибе; бер үк вакытта 1931–35 тә наркология диспансеры мөдире, 1931–32 дә ТАССР Сәламәтлек саклау халык комис-тының дәвалау буенча инспекторы; 1936–41 дә Казан психиатрия хастаханәсе баш табибе, өлкән психиатры. 1942 дән РСФСР сәламәтлек саклау халык комиссары урынбасары; 1946 дан СССР Сәламәтлек саклау министрлыгының Баш курортлар идарәсе башлыгы, 1951 дән Баш үкү йортлары идарәсе башлыгы. 1953 тән СССР сәламәтлек саклау министры урынбасары, 1955 тән РСФСР сәламәтлек саклау министры һәм 1 нче Мәскәү мед. ин-тының көнкүреш гигиенасы һәм сәламәтлек саклауны оештыру каф. мөдире, 1959–64 тә СССР сәламәтлек саклау министры. Хезмәтләре мед. белеме бирүне үзгәртеп коруга, халыкка дәвалау-профилактика ярдәме күрсәтүне яхшыртуга, йогышлы авыруларны булдырмауга, курортологиягә карый. «СССР һәм союздаш республикаларның сәламәтлек саклау турындагы законнары нигезләре» («Основы законодательства Союза ССР и союзных республик о здравоохранении», 1969) авторларының берсе. СССР мед. уку йортларында социаль гигиена (1966 дан социаль гигиена һәм сәламәтлек саклау) укыту дисциплинасын, сонрак мед. статистикасы дисциплинасын кертүдә башлап йөрүчеләрдән берсе. Бөтендөнья сәламәтлек саклау оешмасының 5 нче асамблеясы президенты (1962). «Здоровье» ж-лының беренче мөхәррире. Ленин ордены, Хезмәт Кызыл Байрагы, ике «Почёт билгесе» орденнары, медальләр б-н бүләкләнә. 1965–94 тә Казан мед. ин-ты К. исемен йөртә. Казан урамнарының берсенә аның исеме бирелгән.

Х е з м.: Состояние психоневрологической помощи в СССР и пути ее дальнейшего развития // Журн. невропатологии и психиатрии. 1963. Т. 63, вып. 9.

Әд.: Т р о ф и м о в В.В. С.В.Курашов — выдающийся теоретик и организатор социалистического здравоохранения // Здравоохранение РФ. 1986. № 1.

КУРБАТОВ Владимир Анатольевич (2.6.1948, Калуга өлкәсенен Перемышль а.), химик-технолог, техник фән. д-ры (1985), проф. (1989), ТАССРның атказ. химигы (1984). 1971 елда Казан химия-технол. ин-тын тәмамлаганнан соң, «Түбәнкаманефтехим» ЖБдә эшли, фәнни-тикшеренү һәм тәҗрибә эшләре идарәсе башлыгы. 1988–91 елларда СССРның Нефть эшкәртү һәм нефть химиясе министрлыгында баш фәнни-техник идарә башлыгы, 1991 дән күп кенә фәнни-тикшеренү фирмалары житәк-



С.В. Курашов.

чесе (Мәскәү). Хезмәтләре полимерлар химиясенә карый. К. фосфорорганик стабилизаторларны синтезлый, аларның реакцияләрен кинетикасын һәм механизмын өйрәнә. Термик полимерлаштыру механизмының теоретик нигезләрен тәкьбирли, мономерларның үзлегеннән тирбонеп полимерлашу күренешен ача. Мономерларны сәнәгый аерып алу процесслары өчен полимерлашу ингибиторлары булдыруның алгоритмын эшли. Ректификация ысуллары б-н ясалма каучук мономерларын аерып алганда химик реакцияләрен тизлеген күзгә ташта яна система-ларны эшлөгәнә һәм сәнәгатькә керткәнә өчен Ленин комсомолы бүләгенә лаек була. СССР Дәүләт бүләге нефтехимик синтез, сәнәгый катализ, ясалма каучук мономерлары житештерүдәге яңа интенсив алымнар эшлөгәнә һәм сәнәгатькә керткәнә өчен бирелә (1989). Фәнни эшләнмәләре «Түбәнкаманефтехим» АЖдә, Эстәрлетамак ясалма каучук з-дында һ.б. нефть химиясе пр-тиеләрендә гамәлгә кертелә. Уйлап табуга 85 авторлык таныклыгы бар.

Х е з м.: Термическая полимеризация стирола и её ингибирование // Высокомолекулярные соединения. 1982. Т. 24А, № 7; Термическая полимеризация и олигомеризация мономеров // Успехи химии. 1987. Т. 46, № 5; Перспективные нефтехимические процессы и новые продукты // Журн. Всесоюз. хим. об-ва им. Д.И.Менделеева. 1989. Т. 34, № 6.

КУРБАТОВ Хәлиф Рәхим улы (28.2.1927, ТАССРның Минзәлә кантоны Иске Богалды а. — 16.7.2005, Казан), тел галиме, филол. фән д-ры (1993). Пермь ун-тын тәмамлый (1950). 1953 елдан СССР ФАнең Казан ф-лы Тел, әдәбият һәм тарих ин-тында (хәзер ТР ФАнең Тел, әдәбият һәм сәнәгать ин-ты). Хезмәтләре алфавит тарихы, татар әдәби теленең стилистикасы, поэтикасы, орфография мәсьәләләренә карый. «Татар теленең алфавит һәм орфографиясе тарихы» (1999) китабында татар язуының борынгы руннан башлап хәзергәчә тарихы тасвирлана. «Сүз сәнгате: татар теленең лингвистик стилистикасы һәм поэтикасы» (2002) китабында К. татар теленең фәнни һәм сөйләм стильләренә фонетик һәм лексик үзенчәлекләрен, стилистик фигураларның (анафора, антитеза, градация һ.б.) функцияләрен фәнни яктан тикшерә. «Почёт билгесе» ордены, медальләр б-н бүләкләнә.

Х е з м.: Татар теленең стилистик системасы. К., 1971; Татар теленең алфавит һәм орфография тарихы. К., 1999; Шигъри әнжеләре ничек барлыкка килә. К., 2002; Татарская лингвистическая стилистика и поэтика. М., 1978; Ритмика татарского стиха. К., 2005.

Әд.: Нигматуллин А.З. Татарская лингвистическая стилистика и поэтика // Вопр. языкознания. 1990. № 3.

КУРБСКИЙ Андрей Михайлович (1528–83, Ковель ш.), кенәз, сәясәи һәм хәрби эшлекле, язучы-публицист, Казанны яулап алу вакытында һәм Казан ханлыгы жимерелгәннән соң, илдә жирле халыкның баскыннарға каршы көрәшен бастырган рус гаскәрләре башлыктарының берсе. 1540–50 елларда Иван IV нең аеруча якын кешеләре арасында була, адм. һәм хәрби вазифалар башкара, Рус дәүләтенә рәсми булмаган «Избранная Рада» хөкүмәтә әгъзасы. Анда хөкүмәт сәясәтенә төп юнәлеш — Казан ханлыгын юкка чыгару һәм Идел буен кушу була. *Казанга рус дәүләтенә яуларында* (1545–52) катнаша. Казанны камаган вакытта (к. *Казанның яулап алынуы*) ул рус гаскәрләренә «уң кул»ы б-н житәкчелек итә, шөһәргә хәлиткеч һөжүм вакытында, 2 октябрьдә, аның полкы мөһим урыннарның берсендә — Казансу ярынан Кремльнең Алабуга (сонрак Воскресение) капкасына ташлана. *Казан җирләрендә азатлык сугышлары* (1552–56) башлангач, К. жәзә отрядлары б-н житәкчелек итә. Бу отрядлар Урта Идел буенда яшәгән төп халыкларның русларга каршы көрәшен бастыру өчен жиһәрлә. Шундый яуларның берсе турында К. сонрак: «... алар артынан 1 ай куып йөрим, ә безнең алгы полклар алар артынан Уржум һәм Мет елгасына хәтле, калын урманнар артына кадәр, ә аннан хәтта Кама елгасыннан югарыга — Себергә хәтле сузылган башкорт жирләренә кадәр барды... Шунан соң басурманнарның 10 меңнән артык кешелек гаскәрен аларның башлыктары б-н бергә юк иттек», — дип яза.

1556 да К. бояр чыны б-н бүлкләнә һәм Балтыйк буендагы рус гаскәрләренә башлыгы итеп билгеләнә. Ливон сугышы (1558–83) вакытында 1562 дә Витебскига каршы барган яу б-н житәкчелек итә. Әмма Иван IV нең жәзалар һәм үч алу б-н янаулары көчәю сәбәплә. К. 1564 тә Польша короле һәм Литваның боек кенәзе Сигизмунд II Август янына качарга мәжбүр була, Сигизмунд үз чиратында аңа Литва һәм Воляндагы, ш.и. Ковель шөһәрәндәге берничә утарны бүләк итә. 1564 нең сентябрдә К. Россиягә каршы сугышта катнаша. Сонрак сәясәи эшчәнлектән читләшә. Иван IV кә юллама (1564) һәм дүрт хат авторы. Аларда ул патшаны аклап булмаслык явызлыкта гаепли.

1573 тә К. «Мәскәүнең боек кенәзе турында тарих» («История о великом князе Московском») китабын яза. Анда ул Казанга каршы яулар, шөһәрне дошманнардан саклауны оештыру эшләре, шөһәр сакчыларының батырлыклары һәм дәүләтнең байлыгы турында тәсвирләп яза: «... Ул жирләрдә кырлар киң һәм иркен, бакчалар мул һәм жиләк-жимешкә бай, — ди ул. — Кенәз кызлары һәм зур түрәләренә сарайлары искиткеч матур һәм, чыннан да, соклануга лаек, авыллар да бихисап; ашлыкның нинди генә төре юк, әйтеп бетергесез...; мал-туар һәм байлыкның иге-чиге юк...».

К.ның 1833, 1842, 1868 елларда тарихчы Н.Г.Устрялов редакциясендә басылып чыккан «Кенәз Курбский риваятьләре» («Сказания князя Курбского», Ч.1–2, СПб., 1833) дип исемләнгән хезмәте Казан, чуаш, мари һәм Урта Идел буе татарлары турында язылган әһәмиятле чыганак булып тора.

Хезм.: Переписка Ивана Грозного с Андреем Курбским. Л., 1979.

Әд.: Горский С. Жизнь и историческое значение князя А.М.Курбского. К., 1858; Устрялов Н. О жизни и сочинениях князя Курбского. СПб., 1868; Петровский М. «Князь А.М.Курбский. Историко-библиографические заметки по поводу его Сказаний» // Уч. зап. Казан. ун-та. 1873. № 6; Скрябин Р.Г. Переписка Грозного с Курбским: Парадоксы Эварда Кинана. Л., 1973; Алишев С.Х. Казань и Москва: межгосударственные отношения в XV–XVI вв. К., 1995. Г.С.Сабиржанов.

КУРБСКИЙ Глеб Петрович (24.7.1918, Түбән Новгород — 25.7.1996, Казан), нефтехимик, химия фән. канд. (1966). Горький ун-тын тәмамлый (1941). 1941–49 елларда тоткынлыкта була, ГУЛАГның гидролиз-чүпрәз-дында (Горький өлкәсе) химия производствосы цехы башлыгы, техник житәкче булып эшли. 1947 дән Ухта нефть эшкәртүз-ды лаб-ясенә фәнни-тикшеренү төркемендә, 1956 дан Узәк фәнни-тикшеренү лаб-ясе (хәзер РФ Табигый ресурслар министрлыгының Ухта геол. экспедициясе) мөдире. 1958 дә аклана. 1966 дан РФА КГҮнен Органик һәм физик химия ин-тында, нефть химиясе лаб-ясе мөдире (1979 га кадәр). К. Татарстан һ.б. төбәкләрдәге 150 дән артык чыганактагы нефть һәм битумнарның геохимик һәм химик составын һәм үзлекләрен өйрәнә. Россия нефтен классификацияләү принципларын тәкъдим итә. Нефтьнең геохимик типларын идентификацияләү ысулларын эшли. Аның житәкчелегендә жилләнәп ашалан, биодеградирланган, икенчел күкертләндрелгән нефтьләрен идентификацияләү методикасы; битумогенез линиясе продуктларын экспресс классификацияләү методикасы, калдык нефтьне өйрәнү программасы эшләнә. К. житәкчелегендә башкарылган эшләр ТРның нефть чыгаруны арттыру буенча максатчан комплекслы программасына кертелә һәм «Татнефть» АЖдә яңа нефть чыганаclarын разведкалау проектын төзөгәндә файдаланыла.

Хезм.: О некоторых закономерностях состава и свойств углеводородной части нефтей // Происхождение нефти и газа и формирование их месторождений. М., 1972; Геохимия нефтей Татарии. М., 1987; Состав и свойства пермских битумов Татарии в зависимости от характеристик вмещающих их отложений // Геохимия. 1993. № 12 (автордаш).

Әд.: Каюкова Г.П., Романов Г.В., Нигмедзянова Л.З. Глеб Петрович Курбский (к 85-летию со дня рождения) // Институт органической и физической химии им. А.Е.Арбузова: Ежегодник—2003. К., 2004.

В.Г.Абзалова.

КУРГАН ӨЛКӘСЭ, РФдә. Себернең көньяк-көнбатыш өлешендә урнашкан. 1943 елның 6 февралендә оештырыла. Үзәге — Курган шөһәре. Мәйданы — 71,5 мең км². Халкы — 9476 мең кеше (2010), 23 мең татар

(2002). Татарлар, башлыча, Курганда (2081 кеше), Сафакул (5661 кеше; Сафакул, Атжитәр, Бахарово, Карасово, Мансур, Селекле, Боровичи, Максимовка авылларында), Әлмән (3528 кеше; Әлмән, Иванково, Өчкүл, Алакул, Тузово, Вишняково а.), Шадринск (3222 кеше; Йолдыз а.), Шатров (1127 кеше; Кызылбай а.), Целинный (1349 кеше; Трехозёрки, Белозёрки а.) р-ннарında яши. К.ө.нә татарлар Казан ханлыгы яуланганнан соң (1560 еллардан) килеп урнашалар. 17 йөз уртасыннан күчеп килүчеләр саны күбәя (бигрәк тә өлкәнән көньяк-көнбатыш өлешендә). 18 йөздә монда казак хезмәтендәге татарлар күчеп утыра. 1932–33 елларда Шадринск шөһәрәндә «Ленин юлы» г-тасы нәшер ителә. 1950–60 елларда Сафакул р-ныңда «Коммунист» г-тасына татарча кушымта чыга. Хәзерге вакытта К.ө.нә сизгә мөктәбәндә татар теле фән буларак укытыла. К.ө.ндә 15 мәчет һәм Курган шөһәрәндә ислам мәдәни үзәге (1998 дән) эшли. Сафакул, Әлмән авылларында төбәк тарихи музейлары, Әлмән (1981 дән), Зур Дубровный (1992 дән) авылларында фольклор коллективлары. Селекле авылында татар халык театры (1984 тән) бар. 1995–98 дә Трехозёрки авылында «Жомга» һәм өлкә клубы, 1996 дан Курганда — «Туган тел» татар жәмгыяте, 2001 дән Сафакул авылында татар-башкорт мәдәният үзәге эшли. 2000 нән Сафакулдә «Замандаш» татар-башкорт өлкә г-тасы нәшер ителә. Сафакул һәм Әлмән р-ннарında «Яңа гасыр» телерадиокомпаниясенә татар телендәге тапшыруларын карыйлар (2004 тән). 1997 дә Сафакул авылында — татарларның өлкә сәэды, 2004 тә Курганда Урал арьягы татарларының 2 нче сәэды үткәрелә. 2000–02 дә К.ө.ндә ТР Мәгариф министрлыгы ярдәме б-н махсус курсларда 22 татар теле һәм әдәбияты укытучысы әзерләнә. 1998 елда К.ө. б-н ТР арасында иктысад, фән-техника һәм мәдәният, сәүдә, ижтимагый фәннәр өлкәсендә хезмәттәшлек турында килешүләр төзелә. 1987 дән Казанда «Травматология һәм ортопедия» Курган Бөтенсоюз фәнни үзәге ф-лы эшли. К.ө.дә Татарстанда чыгарылган сортлар: карабодай — «Казанская крупнозёрная», люцерналар — «Казан 64/95», тары — «Казан 61» районлаштырылган. К.ө.ндә Сов. Союзы Герое Х.Г.Гыйзәтуллин, шагыйрьләр М.Гатау, Ж.Х.Юмаев, журналист, тәржемәче Ж.Г.Байбулатов таган.

КУРГАНОВ Ростислав Александрович (10.12.1929, Казан — 26.2.1996, шунда ук), физик, физика-матем. фән д-ры (1989), проф. (1990). 1952 елда Казан ун-тын тәмамлаганнан соң, Николаев суднолар төзү техникумында укыта. 1957–96 да Казан ун-тында, проблемалы радиоастрономия лаб-ясе мөдире (1966 дан), радиодулкынар таратуның физик нигезләре лаб-ясенә фәнни житәкчесе (1973 тән), радиоастрономия каф. профессоры (1989 дан). Хезмәтләре радиодулкынарның җир ионосферасында метеорча, авыш һәм кайтма-авыш таралуын өйрәнүгә карый. К. ионосферадагы чәчелмә сигналның метеорча төзүчесен формалаштыруның

теоретик моделен эшли, аның ешлыклар спектрин үлчи. Ионосфераның Е катлавында критик ешлык балкышларының стат. моделен төзи, Е катлавы чәчкән радиосигнал балкышының көчен кыска вакытлы фарзлау алымын тәкъдим итә. Югары киңлек өлкәләрендә радиоэлемент вакытында радиоавтора балкышларының әйләнәп үтүче формасын билгели. Медаль б-н бүләкләнә.

Хезм.: Прогнозирование наклонного рассеяния радиоволн метеорными ионизациями. К., 1973; Исследование частотных искажений метеорной составляющей ионосферно-рассеянного сигнала // Геомагнетизм и аэронавигация. 1982. Т. 22, № 5 (автордаш); Ионосферное рассеяние УКВ-КВ диапазона. К., 1992; Статистическая модель и краткосрочное прогнозирование всплесков критической частоты слоя Е и рассеянного КВ-радиосигнала // Геомагнетизм и аэронавигация. 1996. Т. 36, № 3.

Р.Г.Усманов.

КУРГАНОВ Фёдор Афанасьевич (18.4.1844, Пенза ш. — 1.8.1920, Казан), тарихчы, илаһият д-ры (1881), хакийкий статский советник (1896). 1870 елда Казан руханилар академиясен тәмамлаганнан соң, шунда ук эшли: 1881–95 тә ординар проф., 1895 тән чиркәү тарихы каф. атказ. профессоры. Бер үк вакытта ординар проф., 1910–19 да чиркәү тарихы каф. атказ. профессоры. 1919 дан Казан ун-тының чиркәү тарихы каф. профессоры. К. протестантизм һәм Көнбатыш-Европа мәдәниятенә православие илләрендәгә чиркәү тормышына рациональ йогынты ясавына каршы чыга. Аның «Грек Корольлек чиркәвендә идарә итү тәртипләре» («Устройство управления в церкви Королевства Греческого», 1871) дип исемләнган монографиясе автокефаль чиркәү тарихына багышлана. К. — Россияда чиркәү византизмга сәләтле нигез салучыларның берсе. «Византия империясендә чиркәү һәм гражданлык хакимияте арасындагы мөнәсәбәтләр» («Отношения между церковной и гражданской властью в Византийской империи», 1880), «Константинополь патриархлары тарихына карата» («К истории константинопольских патриархов», Сергиев Посад, 1895), «Император Константин Великий Святой Равноапостольный» (чыг. 1, 1918) дип аталган хезмәтләрендә К. дөүләт б-н чиркәү арасындагы үзара мөнәсәбәтләр системасын ача, императорлар һәм патриархлар хакимлегә һәм вәкаләтләренә хасиятен күрсәтә, Византиядәгә Синод эшчәнлеген тасвирлый. Хезмәтләре шу. Румыниянең чиркәү тарихына, историографиягә карый.

Хезм.: Заметки по вопросу о византийской противомусульманской литературе. К., 1878 (автордаш); Наброски и очерки из новейшей истории румынской церкви. К., 1899; Что такое либерализм? СПб., 1906.

Әд.: Биографический словарь профессоров и преподавателей Императорского Казанского университета (1804–1904). К., 1904. Ч. 1; Сорокалетие службы профессора Ф.А.Курганова. К., 1911; Соловьев И.Ф. Ф.А. Курганов // Византийский временник. 1926. Т. 24; Библиографический словарь профессоров и преподавателей Казанского университета, 1905–1917. К., 1986.

Е.Б.Долгов.

КУРГЕМ авылы, Балтач р-нында, шәһәр тибидәгә Балтач посёлогынан 30 км төньяк-

тарак, Кубыр елгасы буенда. 2010 елда 57 кеше (удмуртлар) яши. Халкының төп шөгыле — кырчылык, дунгыз асрау. Башлангыч мәктәп. 17 йөздә нигез салына. Рев-циягә кадәр чыганакарларда Куремшур исеме б-н дә билгеле. 18 йөздә — 19 йөзгә 1 нче яртысында халкы дөүләт крәстияннәре катлавына керә, игенчелек, терлекчелек б-н шөгыльләнә. 19 йөз ахырында авыл жәмәгәтенә имана жире 483,2 дис. тәшкил итә. 1920 гә кадәр Вятка губернасының Малмыж өязе Чепья волостенда, 1920 дән ТАССРның Арча кантоньында. 1930 ның 10 августынан — Тунгар, 1932 нең 2 мартынан — Балтач, 1938 нең 4 августынан — Чепья, 1958 нең 16 июленән — Балтач, 1963 нең 1 февраленән — Арча, 1965 нең 12 гыйнварынан Балтач р-нында. Халык саны: 1859 да — 142, 1884 тә — 207, 1905 тә — 252, 1920 дә — 272, 1926 да — 271, 1949 да — 204, 1958 дә — 154, 1970 тә — 103, 1979 да — 79, 1989 да — 74, 2002 дә — 70 кеше.

КУРДЮКОВ Геннадий Ириархович (23.7.1940, Чиләбе өлкәсенә Еманжелинск ш.), хокук белгече, юридик фән. д-ры (1984), проф. (1986), ТРның атказ. фән эшлеклесе (1997). Казан ун-тын тәмамлый (1963). 1963–65 елларда Казанның Киров һәм Идел бие р-нары прокуратуралары тикшерүчесе. 1966 дан Казан ун-тында: 1991 дән дөүләт һәм халыкара хокук каф. мөдире. Хезмәтләре халыкара хокукка, халыкара хокук субъектлыгы, халыкара мөнәсәбәтләренә хокукый жайга салу мәсьәләләренә карый.

Хезм.: Основные тенденции развития международной правосубъектности. К., 1974 (автордаш); Международное право: Библиография 1917–1977 гг. М., 1976; Государства в системе международно-правового регулирования. К., 1979.

Әд.: Казанский университет (1804–2004): Библиограф. словарь. К., 2004. Т. 2.

Е.Б.Долгов.

КУРЕНКОВ Валерий Фёдорович (21.5.1941, Казан), химик-технолог, химия фән. д-ры (1983), проф. (1987), ТРның атказ. фән эшлеклесе (2002). 1963 елда Казан химия-технол. ин-тын (хәзер Казан технол. ун-ты) тәмамлаганнан соң, шунда ук эшли. Хезмәтләре югары молекуляр кушылмалар химиясенә, радикал полимерлашу кинетикасына һәм механизмнарына карый. К. житәкчелендә экологик мәсьәләләренә хал итү өчен суда эрчүн полимерлар алу һәм куллануның перспективалы технологияләре эшләнә («Казанорсинтез», «Водоканал» пр-тиеләрендә гамалга кертелә).

Хезм.: Полимеры и сополимеры стиролсульфокислоты. А.-А., 1989 (автордаш); Полиакриламид. М., 1992 (автордаш); Щелочной гидролиз полиакриламида // Журн. прикладной химии. 2001. Т. 74, вып. 4 (автордаш); Acrylamide polymers // Handbook of Engineering Polymeric Materials. New Jersey, 1997. Ch.3.

КУРИЕВ Мәүлет Шакир улы (15.10.1922, Чуаш автономия өлкәсенә Батыр өязе Татар Согыты а. — 29.12.1995, Казан), слесарь, СССР Дөүләт бүләгә лауреаты (1971). 1939–83 елларда Казан авиация ЖБдә эшли. Дөүләт бүләгә универсаль жайланмалар һәм стапельлар конструкцияләрен жыюда принципаль яна технол. процесслар куллану хи-

сабына самолёт житештерүдә яңа алымнар эшләүгә һәм гамәлгә кертүгә катнашканы өчен бирелә. Ленин ордены, медальләр б-н бүләкләнә.

КУРИНЕНКО Борис Михайлович (29.2.1940, Украина ССРның Ровно өлкәсе Острог ш.), микробиолог, биол. фән. д-ры (1989), проф. (1990). Казан мед. ин-тын тәмамлый (1963), Казан ун-тында эшли. Хезмәтләре энзимотерапиягә (ферментларны медицинада дару препаратлары буларак файдалануга) карый. Рибонуклеазаларның (РНКаза) вирусларга һәм шешкә каршы активлык механизмын тикшерә. Аларның организмның саклагыч факторларын һәм кан ясалуну стимуллаштыручы тәэсирен күрсәтә. РНКаза химик модификацияләү ысулларын эшли, алар исә ферментларның үзгәртелгән биологик активлыкка ия булган молекуляр формаларын алырга мөмкинлек бирә. Ксенобиотикларның деструктур микроорганизмнар б-н үзгәрүе стратегиясенә аларның деструкторга карата токсинлык дәрәжәсенә бәйләлеген ачыклай. СССР МС бүләгә генетик инженерия, биотехнология һәм мед. өчен микроб нуклеазалары препаратлары һәм тугандаш ферментлар эшләгәнә өчен бирелә (1987). ТРның Дөүләт бүләгә лауреаты (2008).

Хезм.: Противоопуховая активность РНКаза // Эксперим. онкология. 1985. Т. 7, № 2; Энзимотерапия опухолей // Антибиотики и биотехнологии. 1987. Вып. 8; Нуклеазы бактерий. К., 1991 (автордаш); Микробная биотехнология. К., 2000 (автордаш).

КУРКИН Михаил Иванович (20.11.1918, хәзергә Орёл өлкәсенә Покровск р-ны Верховосна а. — 9.12.1995, Казан), икътисадчы, икътисад фән. д-ры (1971), проф (1972), ТАССР, РСФСРның атказ. фән эшлеклесе (1968,1978). 1937 елда Орёл финанс-икътисад техникумын тәмамлаганнан соң, саклык касасы бухгалтеры (ТАССРның Ширәмәт р-ны) булып эшли. 1939 да, Казан финанс-икътисад ин-тында укыган жиреннән үзе теләп совет-фин сугышына китә, Бөек Ватан сугышында катнаша. 1947 дә Казан финанс-икътисад ин-тын тәмамлап, Казан а.х. ин-тында эшли. Институтта сәси икътисад кафедрасын оештыруда башлап йори һәм аның б-н 30 ел дәвамында житәкчелек итә (1954–84), 1984 тән шул кафедраның консультанты, бер үк вакытта, 1993 тән ТР ФАнең Татар энциклопедиясе бүләгә (1994 тән ин-т) өлкән фәнни хезмәткәре. Хезмәтләре аграр мөнәсәбәтләренә камилләштерү, а.х.да матди кызыксындыру һәм хезмәтнең нәтижелеген күтәрү мәсьәләләренә карый. Фәнни-тикшеренү эшләрен координацияләүнең Идел бие советы икътисадчы-аграрийлар секциясе житәкчесе. 20 елдан артык телевиденидән аграр икътисад мәсьәләләренә караган тапшырулар циклын алып бара. ТР Дөүләт бүләгә лауреаты (2011). 2 нче дәрәжә Ватан сугышы, Хезмәт Кызыл Байрагы, Кызыл Йолдыз орденнары, медальләр, ш.и. СССР ВДНХсының алтын медале, ТАССР ЮС Президиумының Мактау грамотасы б-н бүләкләнә.

Хезм.: Пути снижения издержек колхозного производства. К., 1958; Денежная оплата труда в колхозах Татарии. К., 1960; Интенсификация и

трудовые ресурсы колхозов. К., 1974 (автордаш); Село: дела и проблемы. К., 1986; АПК Татарии: проблемы и пути решения. К., 1990.

Әд.: Зиятдинов Ф.С. Увековечим память учёного // Актуальные проблемы экономического развития регионов России: Материалы науч.-практ. конф. К., 2004.

КЎРКИНО авылы, Кукмара р-нында, шәһәр тибындагы Кукмара посёлогыннан 21 км көнбатышта, Бөрә елгасыннан 2 км читта урнашкан. 2010 елда 90 кеше (удмуртлар) яши. Халкының төп шөгыле — кырчылык, терлекчелек. Башлангыч мәктәп, мәдәният йорты. 1678 елдан мәгълүм. 1860 елларга кадәр халкы дәүләт крәстияннәре катлавына керә, игенчелек, терлекчелек, йон тегү һәм киез итек басу б-н шөгылләнә. 20 йөз башында К.да 2 вак-төякләр кибете эшли. Бу чорда авыл жәмәгәтенә имана жире 582,5 дис. тәшкил итә. 1920 гә кадәр Казан губернасының Мамадыш өязе Иске Юмья волостенда, 1920 дән ТАССРның Мамадыш кантонунда, 1930 ның 10 августыннан — Кукмара, 1963 нең 1 февраленнан — Саба, 1965 нең 12 гыйнварыннан Кукмара р-нында. Халык саны: 1782 дә — 76 ир-ат; 1859 да — 259, 1897 дә — 366, 1908 дә — 446, 1920 дә — 440, 1926 да — 400, 1938 дә — 472, 1949 да — 362, 1958 дә — 227, 1970 тә — 176, 1979 да — 131, 1989 да — 112, 2002 дә — 111 кеше.

КУРЛҖАНКА елгасы; к. *Көрнәле*.

КУРМӘВ Осман Жамалетдин улы (27.12.1903, Пенза губ., Саранск өязе Суркино а. — 8.4.1981, Казан), физиолог, биол. фән. д-ры (1951), проф. (1951), ТАССРның атказ. фән эшлеклесе (1968). 1931 елда Шәркә пед. ин-тын (1934 тән — Казан пед. ин-ты) тәмамлый. 1930—81 дә Казан пед. ин-тында зоол. һәм физиол. каф. мөдире (1940—46), анатомия, кеше һәм хайваннар физиологиясе (1950—74) кафедрасын оештыручы һәм мөдире, бер үк вакытта табигыят белеме ф-ты деканы (1945—61), проректор (1961—65). К. житәкчелегендә: гизүче һәм симпатик нерв үзәкләре тонусы, сулыш аритмиясе, физик йөкләнешләргә яраклашуда яш үзгәрткеләр, күнеккәнлек брадикардиясе механизмнары; канда һәм йөрәк мускулларында катехоламин, ацетилхолин һәм холинэстераз күләме анализы өйрәнелә. Дөньяда беренчеләрдән булып, К. гизүче һәм симпатик нервларның үзара бәйләнеше бер-берсен компенсацияләу характерында икәнлеген күрсәтә. СССР ЮС депутаты (1958—62). Хезмәт Кызыл Байрагы, «Почёт билгесе» орденнары, медальләр б-н бүләкләнә.

Хезм.: О взаимоотношении между хромаффинной тканью и симпатической иннервацией сердца теплокровных // Бюл. эксперим. биологии и медицины. 1949. Т. 27, № 3; Механизмы нервной и гуморальной регуляции деятельности сердца. К., 1966. Әд.: Казанская физиологическая школа на рубеже веков. К., 2001.

КУРМАЛА авылы, Балтач р-нында, шәһәр тибындагы Балтач посёлогыннан 7 км көньяк-көнчыгышта урнашкан. 2010 елда 149 кеше (татарлар) яши. Халкының төп шөгыле — кырчылык, терлекчелек. Клуб. 1678 елдан мәгълүм. Рев-циягә кадәрге чыганаclarда Олы Норма исеме б-н дә билгеле.

18 йөздә — 19 йөзгә 1 нче яртысында халкы дәүләт крәстияннәре катлавына керә, игенчелек, терлек асрау, тарак ясау б-н шөгылләнә. 20 йөз башында К.да мәктәп, мәчет эшли. Бу чорда авыл жәмәгәтенә имана жире 546,1 дис. тәшкил итә. 1920 гә кадәр Казан губернасының Казан өязе Балтач волостенда, 1920 дән ТАССРның Арча кантонунда, 1930 ның 10 августыннан — Түнтәр, 1932 нең 2 мартыннан — Балтач, 1963 нең 1 февраленнан — Арча, 1965 нең 12 гыйнварыннан Балтач р-нында. Халык саны: 1782 дә — 58 ир-ат; 1834 тә — 219, 1850 дә — 253, 1859 да — 257, 1897 дә — 370, 1908 дә — 400, 1920 дә — 333, 1926 да — 355, 1938 дә — 312, 1949 да — 247, 1958 дә — 179, 1970 тә — 167, 1979 да — 141, 1989 да — 96, 2002 дә — 118 кеше.

КУРМАНОВ Мидхәт Мәзгүт улы (2.8.1959, Ульянов өлкәсенә Яңа Малыклы р-ны Урта Исәнтимер а.), хокук белгече, юрист фән. д-ры. (2010), ТРның атказ. юристы (1996). Казан ун-тын тәмамлый (1982). 1982—92 елларда ТРның эчке эшләр органнарында. 1992—95 тә ТР ЮСының Закончылык, хокук тәртибе, кеше хокуклары һәм өстенлекләр буенча даими комиссиясе рәисе урынбасары. 1995—99 да ТР Дәүләт Советының Парламент күзәтчелеге рәисе урынбасары. 2000—04 тә ТР Дәүләт Советының Законнар чыгару, закончылык, регламент, депутат этикасы мәсьәләләре буенча даими комиссиясе рәисе. 2004 тән ТРның юстиция министры. 1990—95 тә ТР ЮСы депутаты. 1995—2004 тә ТР халык депутаты. Конституцион хокук мәсьәләләренә караган мөкаләләр авторы. Медальләр б-н бүләкләнә.

КУРМАШЕВ Йолдыз Вагыйз улы (5.11.1930, Зәй р-ны Югары Ложи а.), партия һәм хужалык хезмәткәре. Алабуга китапханә техникумын (1949) һәм пед. ин-тын (1963), Минзәлә а.х. техникумын (1969) тәмамлый. 1956—58 елларда ВЛКСМның Ширәмәт райкомы 2 нче секретаре. 1958—59 да КПССтың Зәй райкомы инструкторы, 1959—60 та Зәй р-ны башкарма ком-тының мәдәният бүлеге житәкчесе. 1960—70 тә Зәй р-нының «Якты йолдыз» к-зы рәисе, 1973—76 да Чаллы р-ны халык депутатлары советы башкарма ком-ты рәисе, КПССтың Тукай (1976—83) һәм Алабуга (1983—88) райкомнары 1 нче секретаре. 1988 дән «Кама» агросәнәгат комплексы ген. директоры, бер үк вакытта ТРның Агросәнәгат комплексы рәисе урынбасары. ТАССР (1975—80) һәм РСФСР (1985—90) ЮСлары депутаты. Ленин ордены, Хезмәт Кызыл Байрагы ордены, медальләр б-н бүләкләнә. *С.С.Елизарова*.

КУРМУКОВ Әнвәр Гафур улы (18.3.1932, Әстерхан ш.), фармаколог, мед. фән. д-ры (1970), проф. (1980). 1957 елда Ташкент мед. ин-тын тәмамлап, Ташкентта 2 нче Респ-ка психиатрия хастаханәсендә бүлек мөдире булып эшли. 1959 дан Үзбәкстан ССР ФАнең Үсемлек матдәләре химиясе ин-тында. 1978 дән Үзбәкстан Респ-касы Сәламәтлек саклау министрлыгының Кардиология фәнни-тикшеренү ин-тында эксперименталь кардиология бүлеге һәм патофизиология лаб-ясе

мөдире. Хезмәтләре йөрәк-кан тамырлары патологиясенә, патофизиология, фармакотерапия, үсемлекләр алкалоидлары фармакологиясенә карый. Респ-ка кардиологлары һәм фармакологлары, Халыкара кардиологлар жәмгыятләре әгъзасы. Уйлап табуга 10 авторлык танкылыгы һәм 2 патенты бар.

Хезм.: Фармакология растительных алкалоидов и их применение в медицине. Таш., 1981 (автордаш); Препарат исферул (карван) и применение его в медицине и народном хозяйстве. Таш., 1992.

КУРНАКОВ Евгений Васильевич (12.9.1941, Яшел Үзән ш. — 7.1.1997, шунда ук), инженер-технолог, СССР Дәүләт бүләге лауреаты (1983). Казан авиация ин-тын тәмамлый (1978). 1961—73, 1975—89 елларда Казан хисаплау системалары ЖБдә эшли: мастер, инженер-технолог, цех житәкчесе урынбасары, житәкчесе, баш технолог (1977 дән), директор урынбасары (1986 дан). 1973—75 тә Казан хисаплау техникасы фонни-тикшеренү һәм технол. ин-тында производство житәкчесе. 1989—93 тә «Казан газ аппаратуралары заводы» АЖдә баш инженер урынбасары. Дәүләт бүләге ЭВМның бердәм системасын эшләгәнә, аны житештерүгә гамәллә куйганы һәм халык хужалыгында куллануга керткәнә өчен бирелә. ВДНХның бер алтын, ике көмеш, бер бронза медале б-н бүләкләнә.

КУРОПАТЕНКО Дмитрий Семёнович (23.2.1902, хәзерге Украина Респ-касының Харьков өлкәсе, Волчанск р-ны Ивановка а. — 8.5.1977, Казан), генерал-майор (1943). Эшче-Крәстиян Кызыл Армиясенә командирлар составы 1 нче пехота курсы (Мәскәү, 1921), М.В.Фрунзе исем. Хәрби академия (Мәскәү, 1934) тәмамлый. 1918 елдан Кызыл Армиядә. Гражданныр сугышы вакытында А.И.Деникин, П.Н.Врангель армияләренә каршы сугыша. 1921 дә Грузиядә Совет хакимияте урнаштыруда катнаша. 1938—41 дә М.В.Фрунзе исем. Хәрби акад. укытучысы, проф. Бөек Ватан сугышы елларында штаб башлыгы, укчы дивизия командиры. 1945—49 да Германиядә Совет гаскәрләре төркемдә корпус командиры урынбасары. 1949—57 дә Казан ун-тының хәрби каф. башлыгы. Ике Кызыл Байрак, 1 нче дәрәжә Ватан сугышы, ике Кызыл Йолдыз орденнары б-н бүләкләнә.

Әд.: Булатов Н.Х. Йолдызлы йолдызлар. К., 2000.

КҮРОЧКИН Леонид Михайлович (9.8.1950, Түбән Кама р-ны Соболево а. — 1.7.2000, Түбән Кама ш.), инженер-технолог, ТР Дәүләт бүләге лауреаты (2001, үлгәннән соң), техник фән. канд. (1998), ТРның атказ. химигы (1995). Казан химия-технол. ин-тын тәмамлый (1973). 1968—2000 елларда «Түбән-каманефтехим» АЖдә эшли: аппаратчы, смена башлыгы, ясалма каучук эшләү һәм киптерү цехы житәкчесе урынбасары, экстрактив ректификацияле газ бүлү цехы житәкчесе, баш инженер, СКИ-3 № 1 з-ды директоры, ясалма каучук житештерү з-ды директоры (1994 тән). К.ның турыдан-туры катнашында, тармакта беренче булып, изоамиленнарны 2 нче стадиядә дегидрирлауга К-24 маркалы тимер окислы (ИМ-2204 урынына)

яңа катализатор гамәлгә кертелә, бу атмосферага 4 мең т күләмдә регенерация газлары чыгаруны туктатуга һәм 1 т изопрен исәбенә изопентан куллану нормасын 2,063 т дан 1,96 т га кадәр кыскартырга ярдәм итә. Ясалма каучукның яңа — олигопирелин, этиленпропилен төрләрен сәнәгый житештерү гамәлгә кертелә. Уйлап табуга 40 авторлык таныклыгы һәм патенты бар. Дәүләт бүләге «Россиядә беренчеләрдән булып этиленпропилен каучукларны эре тоннажлы унификацияләнгән житештерүне оештыру һәм үзләштерү» дигән хезмәтә өчен бирелә.

КУРСА тимер юл разъезды поезды, Арча р-нында, Арча шәһәрәннән 20 км көнчыгыштарак, Казан—Екатеринбург тимер юлы буенда. 2010 елда 279 кеше (татарлар) яши. Халкының төп шөгыле — урманчылык. Тулы булмаган урта мәктәп, клуб. Мәчет. 1930 елларда нигез салына. Оештырылган көннән Саба р-нында. 1944 нең 19 февраленнән — Чүриле, 1956 ның 14 маеннан Арча р-нында. Халык саны: 1938 дә — 114, 1949 да — 244, 1958 дә — 342, 1970 тә — 246, 1979 да — 175, 1989 да — 228, 2002 дә — 244 кеше.

КУРСА ПОЧМАК авылы, Арча р-нында, Арча шәһәрәннән 16 км көнчыгыштарак, Кесмәс елгасы бассейнында. 2010 елда 407 кеше (татарлар) яши. Халкының төп шөгыле — кырчылык, мөгезле эре терлек асрау. Тулы булмаган урта мәктәп, мәданият йорты, китапхана. Мәчет. 17 йөзнен 2 нче яргысында нигез салына. Рев-циягә кадәрге рус чыганакларында Курса Темяк исеме б-н дә билгелә. 18 йөздә — 19 йөзнен 1 нче яргысында халкы дәүләт крәстияннәре катлавына керә, игенчелек, терлекчелек б-н шөгыльләнә. 20 йөз башында К.П.та мәчет, мәктәп, вак-төякләр кибетә эшлди. Бу чорда авыл жәмәгатенең имана жире 1026,4 дис. тәшкил итә. 1920 гә кадәр Казан губернасының Мамадыш өязе Яңа Чүриле волостенда, 1920 дән ТАССРның — Мамадыш, 1921—22 дә Арча кантоненда. 1930 ның 10 августыннан — Арча, 1944 нең 19 февраленнән — Чүриле, 1956 ның 14 маеннан Арча р-нында. Халык саны: 1782 дә — 84 ир-ат; 1859 да — 593, 1908 дә — 724, 1920 дә — 757, 1926 да — 752, 1938 дә — 791, 1949 да — 793, 1958 дә — 653, 1970 тә — 661, 1979 да — 592, 1989 да — 459, 2002 дә — 423 кеше.

КУРСА СОРЫ ЧЕЛӘН КОЛОНИЯСЕ, табигать истәлегә. Арча р-ны Урта Курса



Курса соры челән колониясе.

авылыннан төньяк-көнчыгыштарак. 1991 елда билгеләнә. Мәйданы 0,5 га. Жирле зират төр-сәндегә карт агачларда (нарат, чыршы, каен) соры челәннән 60 лап оясы бар (1991). Биредә үк кара каргалар колониясе (120 дән артык оя) яши. Гади торымтай һәм колаклы ябалак очрый. Объект беренче тапкыр танылган зоолог М.Д.Ружский тарафыннан тасвирлана (1893).

КУРСАБАШ авылы, Саба р-нында, шәһәр тибындагы Байлар Сабасы посёлогыннан 20 км төньяк-көнбатыштарак, Кече Мишә елгасы бассейнында. 2010 елда 398 кеше (татарлар) яши. Халкының төп шөгыле — кырчылык, терлекчелек. Урта мәктәп, мәданият йорты, китапхана. 1678 дән мөгүлүм. 18 йөздә — 19 йөзнен 1 нче яргысында халкы дәүләт крәстияннәре катлавына керә, игенчелек, терлекчелек, мич чыгару, киез-киез итек басу, тегүчелек б-н шөгыльләнә. 20 йөз башында К.та мәчет, 3 вак-төякләр кибетә эшлди. Бу чорда авыл жәмәгатенең имана жире 1402,1 дис. тәшкил итә. 1920 гә кадәр Казан губернасының Мамадыш өязе Яңа Чүриле волостенда, 1920 дән ТАССРның — Мамадыш, 1921—22 дә Арча кантоненда. 1930 ның 10 августыннан — Саба, 1944 нең 19 февраленнән — Чүриле, 1956 ның 14 маеннан Саба р-нында. Халык саны: 1859 да — 510, 1897 дә — 705, 1908 дә — 789, 1920 дә — 822, 1926 да — 667, 1938 дә — 818, 1949 да — 737, 1970 тә — 520, 1979 да — 482, 1989 да — 413, 2002 дә — 402 кеше.

КУРСАВИ Габделхалик (? — 1843 яки 1844), дин эшлеклесе. Г.Курсавиньң энесе. Бохара шәһәрәндегә мәдрәсәдә суфилар борадәрлегә *Нәкыйшбәндийәнең* күренекле вәкиле Ниязколий әт-Төрәкмәнидә (1820 елда яки 1821 дә вафат) белем ала. Казан губернасы Казан өязе Югары Курса авылы мәчетендә имам һәм мәдрәсәдә мөдәррис була.

Әд.: М ә р ж а н и Ш. Мостафадел-әхбар фи әхвали Казан вә Болгар: 2 томда. К., 1897—1900; К е м е г М. Sufis und Gelehrte in Tatarien und Baschkirien, 1789—1889: Der islamische Diskurs unter russischer Herrschaft. В., 1998.

Г.Г.Идиятуллина.

КУРСАВИ Габденнасыяр Ибраһим улы (1771—76 арасы, Казан губ., Казан өязе Югары Курса а. — сентябрь, 1812, Истанбул ш.), дин эшлеклесе, илаһият галиме. Г.Курсавиньң абыйсы. Вятка губернасының Малмыж өязе Мәчкәрә авылы мәдрәсәсендә, аннары Бохарада укый. Суфилар борадәрлегә *Нәкыйшбәндийәнең* мәшһүр шөехе Ниязколий әт-Төрәкмәнинен (1820 елда яки 1821 дә вафат) шәкертә була. Үзлегеннән белем ала, мөселман илаһияты-хокукы яктыртылган әдәбиятка карата тәнкыйди карашны нигезли, исламият гыйлеменә кагылышлы бәхәсләрдә актив катнаша. Аның урта гасырлар исламият галиме әт-Тәфтазанинең «Шәрех әл-гәкаид ән-Нәсафи» («Нәсафи инануын аңлату») хезмәтенә язган аңлатмасы шул вакытка карый дип исаплиләр. Югары Курсага әйләнәп кайткач, анда имам-хатиб һәм мәдрәсәнең мөдәррисе була. 1807 ел тирәсендә К. яңадан Бохарага китә, Аллаһ сыйфатларына (гыйлем, ихтыяр һ.б.) кагылыш-

лы илаһият мәсьәләләре буенча шау-шулы бәхәсләрдә катнаша. Бохарадагы дин галимнәре Аллаһ сыйфатларының санын билгеләгәндә борынгы галимнәр фикеренә таянуны яклап чыгалар. Ләкин К. иң дөресе Аллаһ тарафыннан *Коръәндә* бирелгән билгеләмәләрдән файдаланырга кирәк дигән карашта тора. 1868 нең апрелендә К. исламият мәсьәләләренә карашын ачыклау максаты б-н Бохара эмире катнашачак мәжлескә чакырыла. Мәжлестә Аллаһ сыйфатларының билгеләнгән санын танымаган теләсә-кайсы мөселманны диннән язган дип санарга һәм үлем жәзасына хөкөм итәргә дигән *фәтва* (дини-хокукый карар) чыгарыла. Фәтвага илаһият галимнәре, мофтилар һәм эмир тарафыннан имзалар куела. Ниязколий әт-Төрәкмәни үзенең шәкертән яклап чыгышы ясай. Шулай да К. үзенең сүзләреннән баш тартырга мәжбүр була, аның әсәрләре халык алдында яндырыла; шөехе киңәше б-н ул шәһәрдән качып китә. Ватанына кайту б-н К. укытуын давам иттерә, ләкин аның дин өлкәсенә керткән яңалыклары, шу. Оренбург Дини Мөселман каууннары Жыенында мәжбүри имтихан бирү тәртибе б-н санлашмавы жирле мөселман руханилары арасында кискен ризасызлык уята. Дайми бәйләнүләрдән һәм нахакка гаепләүләрдән тәмам арыган К. 1812 дә туганнары б-н бергә хаж кылырга китә. Август ахырында Истанбулга барып житкәч, К. ваба чиреннән вафат була. К. үзеннән соң гарәп телендә язылган уннан артык хезмәт калдыра, татар телендә «Җәфтияк тәфсире»н («Коръәннең 1/7 өлешен шәрехләү») әзерли. Болардан башка язган хатларының өзекләре сакланып кала; аларда галим ислам тәгълиматы мәсьәләләре буенча үзенең карашларын баян итә. К.ның әеруча билгеле булган «әл-Иршад ли-л-гибад» («Аллаһ коллары өчен нәсыихәт») хезмәтендә *фикаһның* (хокук белеме) чыганакларына һәм нигезләренә кагылышлы мәсьәләләр тикшерелә. Хезмәт бәхәс тудыра торган характерда һәм мөселман традицияләренә, *тәквүд* эзеннән баручы исламият галимнәренә каршы юнәлтелгән була. *Ижтиһад* нигезләрен яклап (Коръән һәм Сөннә нигезендә дини һәм ижтимагый тормыш мәсьәләләре буенча шәхси фикер чыгару хокукы), К. *хәдиснең* фәкыйһләр (хокук белгече) фәтвасыннан остән торучын раслай: хәдис нигезендә Мөхәммәд пәйгамбәр сүзләре ята, ә фәкыйһ сүзләре баштан ук хата булырга да мөмкин. К. Коръәнне һәм Сөннәне ойләндүдә вәемсизлек һәм сүлләнлек күрсәтү нәтижәсендә галимнәр арасында килеп туган томаналык яңалыклар кертүгә — *бидгәткә* юл ача, дип саный. Жәмгыятьнең төзәлү юлын К. кимчелекләрен тамырын корытудан, кабат Коръән һәм Сөннәгә кайтудан, шу., галим фикеренчә, һәр укымышлы мөселманның бурчымы саналган ижтиһадны яңадан торгызуда күрә. К. Коръән һәм Сөннәнең дин өлкәсенә караган кагыйдәләре камил һәм үзгәрми торган сыйфатка ия булуына басым ясай, ижтиһадны бары тик хокукый нормаларга карата гына куллануырга мөмкин дип саный. Ижтиһадны куллану өлкәсен шулай цикләү Аллаһның асылы, сыйфатлары,

теге дөньяда биреләчәк җәза, фәрештәләр һ.б. турындагы бәхәсләр б-н мәшгуль булган кешини дин әһелләренә кискен каршы чыгуны аңлаткан.

К. үзенен оппонентларын Коръәндә Аллаһ тарафыннан нигезләннгән идеяләренә дөрөс шәрехләмәүдә, Аллаһны кеше сыйфатларына ия дигән тупас мәгълүмат бирүдә гаепли. Ижтиһадның кулланылышын социаль-хокукий характердагы мәсьәләләр б-н чикләп, К. дин гыйлемә мәсьәләләрен җәмгыятьтәге проблемаларга якнайтуга аеруча зур әһәмият бирә, мөселманнарны тормышта актив катнашырга өнди. К. ш.у. исламдагы шәррият б-н килештерелмәгән мистик-аскетик агымның — суфичылыкның вульгар күренешләрен: ясалма диндарлыкны, чигтән тыш аскетизмга бирелүне гаепли. Илаһият галиме *ал-Газәли Әбу Хәмиднең* фикерләрен яклаучы буларак, аның өчен суфичылыкның әхлакий нигезләрен традицион ислам гыйлемә б-н бергә кушу иң кыйммәтле хәзинәләрдән санала. К. фикеренчә, үз карашларының хаклыгына ышанган галим, хәтта аның фикерләре күпчелекнең тәнкыйтенә дучар ителүгә карамастан, үз белүенчә эш итәргә хокуклы. Аерым шәхеснең үзбәясенә әһәмият биреп, К. хакыйкәтне яклаучы кеше җәмәгәт б-н бер тигез була ала, дип раслый. Аның идеяләре йогынтысында *Ш.Мәрҗанинең* карашлары формалаша, ул үз хезмәтләрендә К. тәғлиматының кайбер яктарын үстерә. 20 йөз башында К.ның идеяләре Г.Буби, М.Бигиев, З.Камали һ.б. татар исламият галимнәренә хезмәтләрендә чагылтыш таба.

Әд.: Мәрҗани Ш. Мостафадел әхбар фи әхвали Казан вә Болгар. К., 1989; Абдуллин Я.Г. Татарская просветительская мысль (социальная природа и основные проблемы). К., 1976; Юзиев А.Н. Татарская философская мысль конца XVIII—XIX вв.: В 2 кн. К., 1998; Кемпер Н. Между Бухарой и Средней Волгой: Столкновение Абу ан-Насра ал-Курсави с улемами-традиционалистами // Мир Ислама. 1999. 1/2; Духовная культура и татарская интеллигенция: исторические портреты. К., 2000; Кемпер М. Sufis und Gelehrte in Tatarien und Baschkirien, 1789—1889: Der islamische Diskurs unter russischer Herrschaft. В., 1998. *Г.Г.Идиятуллина.*

КУРТИНА ЧИРКӘВЕНДӘГЕ ПАНИХИДА, Рус Бизнәсе крәстианнәре кузгалышы корбаннарына багышланган искә алу мәрәсиме (к. *Бизнә крәстианнәре кузгалышы*), Казанда хөкүмәткә каршы юнәлдерелгән беренче сәяси демонстрация. 1861 елның 16 апрелендә Казанның Арча зиратындагы Куртина чиркәвендә уздырыла. Башлап йөрүчеләр — яшерен студентлар түгәрәге әгъзалары. Панихиданы әзерләүдә Казан ун-ты һәм Казан руханилар академиясе студентлары Н.В.Копиченко, И.К.Олигер, А.М.Темников, И.Н.Умнов, А.Х.Христофоров, В.С.Боголюбов, Ф.И.Новицкий һ.б. катнаша. 12 апрельдә коралсыз крәстианнәр төркемен аттырганнан соң, Рус Бизнәсе авылына, анда булган хәлләр турында мәгълүматлар җыю өчен, университетның элекке студенты С.А.Клаус һәм ирекле тыңлаучы М.К.Эллидин жиберелә. Панихида алдыннан үтерелгән һәм яраланган Бизнә крәстианнәре гаиләләре файдасына

иганә җыела. Иң элек панихиданы Богоявленине чиркәвендә уздырырга уйлыйлар, әмма чиркәүнен өлкән побы каршы килгәч, Куртина (Арча) зиратындагы чиркәүдә (панихиданың исеме шуннан килә; башка исеме — Бизнә панихидасы) уздыралар. К.ч.п.да 450 ләп кеше катнаша. Казан ун-ты профессоры А.П.Щапов кыска гына чыгышында бер гаепсез крәстианнәр каны түгелгән жир халыкны баш күтәргәгә һәм ирек яуларга чакыра дип белдерә. Үзенә чыгышын ул: «Яшәсен демократик конституция!» — дигән сүзләр б-н тәмамлый. К.ч.п.да катнашканнары өчен ун-ттан — 9, руханилар академиясенән 3 студент куыла; руханилар академиясенә 2 дин әһеле монастырьга озатыла, А.П.Щапов кулга алына.

Әд.: Вульфсон Г.Н., Бушканец Е.Г. Общественно-политическая борьба в Казанском университете в 1859—1861 гг. К., 1955; Вульфсон Г.Н. Разночинно-демократическое движение в Поволжье и на Урале в годы первой революционной ситуации. К., 1974; шул у.к. Глашатай свободы: Страницы из жизни А.П.Щапова. К., 1984.

КУРЧАКОВ Азат Гайнуллы улы (6.3.1931, хәзерге Ульянов өлкәсенә Чынылы р-ны Елховое Озеро а.), зоотехник, а.х. фән. канд. (1972), РСФСРның атказ. зоотехнигы (1971). Ульянов а.х. ин-тын тәмамлый (1955). Ульянов өлкәсендә Баш зоотехник (1955–60), КПССның Богдашкино райкомы 2 нче секретаре (1960–62), Ульянов а.х. идарәсендә житекче урынбасары, житекче (1962–75, 1979–85), Ульянов өлкәсенә сәт сәнагәт житештерү берләшмәсе ген. директоры (1975–79). 1985–92 дә Ульянов а.х. ин-тында проректор. 1992 дән Ульянов кадрларны янадан әзерләү һәм агробизнес ин-тында ректор (2002 гә кадәр), проф. (1994).

Хезмәтләре игенчелек һәм терлекчелекнең фәнни нигезләннгән системаларын булдыруга карый. Ульянов өлкәсе татарларының милли-мәдәни мохтарияте рәисе (1997 дән). Хезмәт Кызыл Байрагы, «Почёт билгесе» орденнары, медальләр; ТРның Мактау грамотасы б-н бүләкләнә. Ульянов өлкәсенә (1997) һәм Чынылы р-нынның (2001) мактаулы гражданы.

Хезм.: Научно обоснованная система земледелия — основа повышения плодородия почв и урожайности сельскохозяйственных культур. Ульяновск, 1981 (автордаш); Система ведения животноводства Ульяновской области. Ульяновск, 1983 (автордаш); Из поколения в поколение (о жизни татар Ульяновской области). Ульяновск, 2002.

КУРЧАТОВ Игорь Васильевич (30.12.1902, хәзерге Чиләбе өлкәсенә Аша р-ны Сим а. — 7.2.1960, Мәскәү), физик, физика-матем. фән. д-ры (1934), СССР ФА академигы (1943), Соц. Хезмәт Герое (1949, 1951, 1954), СССРда атом фәне һәм техникасы буенча эшләрне оештыручы һәм житекчелүче. 1923 елда Кырым ун-тын тәмамлый. 1924–25 тә Әзәрбайжан политтехник ин-тында (Баку ш.), 1925 тән Ленинград физика-техника ин-тында фәнни-пед. эштә. 1933 тән атом төше физикасы мәсьәләләре б-н шөгылләнә. 1934 тә нейтроннар б-н бомбага тоту нәтижәсендә туган төш реакцияләренә тармаклану күренешен ача, күп кенә элементларның ясалма радио-

активлыгын тикшерә. К. житекчелегендә ясалма радиоактив изотопларның төш изометриясе (1935), уран төшләренә күзәнәк-үзәк бүленүе (1940) күренешләре ачыла. Бөек Ватан сугышы елларында К. зур хәрби әһәмияткә ия булган күп кенә эшләр башкара. 1942 дә Казанда эшли. 1942 нең сентябрендә СССР Дәүләт оборона ком-ты К.ка атом бомбасын уйлап табу б-н житекчелек итү эшен тапшыра; атом төше лаб-ясе һәм 10 фәнни хезмәткәргә яшәү өчен Казанда 500 м² майданлы торак бүленеп бирелә. 1943 тә К. Мәскәүгә күчә, биредә ул СССР ФАның Атом энергиясе ин-тына нигез сала һәм аның беренче директоры (1943 тән) була (1960 тан К. исемендә). Аның житекчелегендә СССРда Европадагы беренче атом реакторы төзелә (1946), беренче сов. атом бомбасы (1949) һәм дөньяда беренче термотөш бомбасы (1953) эшләнә, дөньяда беренче атом электр станциясе (1954) һәм идарә ителүле термотөш реакцияләрен тормышка ашыру буенча тикшеренүләр өчен иң зур жайланма (1958) сафка кертелә; Ташкент, Тбилиси, Киев, Алма-Ата, Минск, Рига, Новосибирск һ.б. шәһәрләрдә атом-тикшеренү үзәкләре төзелә. СССР ЮС депутаты (1950–60). СССР Дәүләт бүләкләре (1942, 1949, 1951, 1954), Ленин бүләге (1957) лауреаты. Биш Ленин ордены, башка орденнар; медальләр, ш.и. СССР ФАның М.В.Ломоносов исем. һәм Л.Эйлер исем. алтын медальләре, Бөтендөнья Тынычлык Советының Ф.Жолио-Кюри исем. көмеш медале б-н бүләкләнә. Белоярск атом эл. станциясенә (Свердловск өлкәсенә Заречный пос.), Айдагы бер кратерга, фәнни-тикшеренү судносына, илдоге шәһәрләрнең урам һәм майданнарына, Курск өлкәсендәге посёлокка К. исеме бирелә. СССР ФА И.В.Курчатов исем. бүләк һәм алтын медаль булдыра, ул төш физикасы өлкәсендәгә зур казанышлар өчен бирелә (1960). «Курчатов институты» Россия Фәнни үзәге терр-ясендә К.ның мемориаль музейе эшли. Кызыл майданда Кремль дивары буенда жирләнә.

Хезм.: Сегнетоэлектрики. Л.—М., 1933; Расщепление атомного ядра. М.—Л., 1935; Некоторые вопросы развития атомной энергетики в СССР // Атомная энергия. 1956. № 3.

Әд.: Кикоин И.К. Игорь Васильевич Курчатова // Атомная энергия. 1963. Т. 14, № 1; Головин И.Н. И.В.Курчатова. М., 1967; Асташенков П.Т. Академик И.В.Курчатова. М., 1971; Академик Игорь Васильевич Курчатова // Атомная энергия. 2003. Т. 94, вып. 1.

Р.Г.Урманов.

КҮРШЕВ Виктор Николаевич (30.11.1943, Казан), идарә итү теориясе өлкәсе галиме, техник фән. д-ры (1999), проф. (2002). 1967 елда Казан авиация ин-тын (хәзер Казан техник ун-ты) тәмамлаганнан соң, шунда ук эшли, 2004 тән идарә итү, маркетинг һәм эшмәкәрлек кафедрасында. Хезмәтләре бүленгән



И.В.Курчатов.

параметрлы стохастик системалар б-н оптималь идарә итүгә, катлаулы идарә системаларын аналитик проектлаштыруга карый. К. космик объектларның бүленү системаларына оптималь параметрлар сайлап алу методикасын эшли һәм гамәлгә кертә. Парашют системаларын аналитик һәм машина ярдәмендә проектлаштыруның матем. модельләрен тәкъдим итә. Берле һәм икеле кәкрелеккә ия детальләренә формага китерүнең технол. процессларын проектлаштыру алымнарын гамәлгә кертә. Нефть катламына термодинамик тәэсир ясау алымын һәм жайланмасын эшли (бергәләп). Күп кенә катлаулы икътисади системаларның матем. модельләре һәм аларны проектлау алымнары авторы. Уйлап табуга патенты бар. РФнең мактаулы югари һөнәри белем бирү хезмәткәре.

Х е з м.: Об оптимальном управлении одномерными стохастическими процессами с распределёнными параметрами // Автоматика и телемеханика. 1972. № 1 (автордаш); К аналитическому проектированию сложных технических систем // Изв. вузов. Авиация. техника. 1981. № 2; Синтез оптимального закона наддува баков ЖРД // Изв. вузов. Авиация. техника. 1994. № 1; Динамическое моделирование сложного экономического объекта // Изв. вузов. Авиация. техника. 2003. № 1.

КУРШЕВ Николай Васильевич (21.2.1910, Пенза ш. — 23.6.1968, Казан), механика өлкәсе галиме, техник фән. канд. (1952), проф. (1955), ТАССРның атказ. фән һәм техника эшлеклесе (1960). 1934 елда Казан авиация ин-тын тәмамлый. 1934—39 да Үзәк аэрогидродинамика ин-тында (Мәскәү өлкәсенә Жуковский ш.). 1939—53 тә оборона з-дларында (Казан). 1953—68 дә Казан авиация ин-тының аэрогидродинамика каф. мөдире, бер үк вакытта проректоры (1955—68). Хезмәтләре аэромеханиканың вариатив мәсьәләләренә карый. Бөек Ватан сугышы елларында хәрби самолётлар тәүдә катнаша. Самолётларның аэродинамик характеристикаларына жир өстенә якын булуның тәэсирен тикшерә. Самолётның очу режимнарын оптимальләштерү турындагы фәнни юнәлешкә нигез салучы. Беренчеләрдән булып двигателләре төрле типта булган самолётларның очыш режимнарын һәм динамикаларын оптимальләштерү мәсьәләсен куя һәм хәл итә. Ягулыкның оптималь чыгымын самолётның хәрәкәт режимына бәйләп рәвештә исәпләү приборы уйлап таба һәм гамәлгә кертә. Уйлап табуга авторлык таныклыгы бар. Хезмәт Кызыл Байрагы ордены, медальләре б-н бүләкләнә.

Х е з м.: Влияние близости поверхности земли на распределение подъёмной силы по размаху крыла самолёта // Тр. Казан. авиац. ин-та. 1935. Вып. 3; Оптимальные задачи динамики полёта. К., 1967 (автордаш); Оптимальные режимы движения самолёта. К., 2000.

Әд.: П о с п е л о в К. Записки старого директора // Казань. 1999. № 3/4.

КУРЫНОВ Александр Павлович (8.7.1934, хәзерге Владимир өлкәсенә Уршель пос. — 30.11.1973, Казан), спортчы (авыр атлетика), СССРның атказ. спорт остасы (1960). Казан авиация ин-тын тәмамлый (1963). «Буревестник» ирекле спорт жәмгыятендә тәрбияләнә (Казан), тренеры — В.А.Павлов. Дуслык

кубогы ярышларында жиңүче (1959—60, 1962), СССР (1960), Европа (1960—63), Олимпия уеннары (1960), донья (1961—63) чемпионы. 1958—65 елларда ярым уртача авырлыкта (75 кг га кадәр) 14 донья рекорды куя. 1958—68 тә «Буревестник» ирекле спорт жәмгыятенен Татарстан советында өлкән тренер, 1968—71 дә Казан югары спорт осталыгы мәктәбендә тренер. 1971—73 тә Хисап-лау техникасын гамәлгә кертү буенча фәнни-тикшеренү ин-тында инженер. Хезмәт Кызыл Байрагы ордены б-н бүләкләнә. Казан



А.П. Курынов.

техник ун-тының бер бинасына (Ирек мөйданы) К.ка мемориаль такта куела. 1975 тән Казанда ел саен К. истәлегенә авыр атлетика буенча халыкара ярышлар уздырыла.

«КУРЬЕР», ижтимагый-сәясәт, әдәби газета. 1908 елның 22 декабреннән 1909 ның 12 гыйнварына кадәр Казанда рус телендә 3 саны нәшер ителә. «Восточный курьер» г-тасының дөвәмчысы. Мөхәррире — М.Е.Некрасова-Вильман.

Әд.: Б е л я е в а Л.Н., З и н о в ъ е в а М.К., Н и к и ф о р о в М.М. Библиография периодических изданий России, 1901—1916: В 2 т. Л., 1958—61.

КУСА РАЙОНЫ, Чиләбе өлкәсенә төньяк-көнбатыш өлешендә урнашкан. 1940 елның 17 февралендә оештырыла. Мөйданы — 1513 км². Үзгә — Куса шәһәре (Чиләбедән 180 км көнбатыштарак). Халкы — 30,2 мең кеше (2010) 1572 татар (2002). Татарлар, башлыча, Куса шәһәрәндә (807 кеше), Магнитка (408), Петрушкино, Каскиново, Туктарово, Петропавловка (барлыгы 357 кеше) посёлокларында яшиләр. Район терр-ясендә татарлар 18 йөздә башкорт жәмгәтләре карамагындагы припущениклар сыйфатында төпләнәләр. 1916 да Куса Заводы (хәзер Куса ш.) посёлогына берничә татар гайләсе килеп урнаша, алар жирле чуен кою һәм тимер эшкәртү з-дларында эшли. 1920—23 елларда анда татар-башкорт мәктәбе була. Хәзерге вакытта ТР б-н икътисади хезмәттәшлек кысаларында Чистай шәһәрәнә К.р.ннан сәгатъ ташлары, Әлмәткә вак таш китерелә.

КУСОВ Владимир Васильевич (9.4.1930, Казакстан ССРның Актүбә өлкәсе Чалкар ш.), икътисадчы, РСФСРның атказ. азык-төлек



Л.Г. Кустабеева.

индустриясе хезмәткәре (1989). Мәскәү ит һәм сөт эшкәртү сәнәгәте технол. (1954), Казан финанс-икътисад ин-тларын (1981) тәмамлый. 1954—59 елларда Россонанск кошчылык комб-тында (Воронеж өлкәсе) һәм Чкалов ит комб-тында (Горький өлкәсе) житештерү-вет. күзәтүе бүлекләре башлыгы. 1959—65 тә Оренбург өлкәсе, Урта Идел ХХС (Куйбышев ш.) ит-сөт сәнәгәте идарәләрендә эшли. 1965—91 дә Казан ит комб-ты директоры. Ит-сөт сәнәгәте үсешенә мөһим өлеш кертә. Хезмәт Кызыл Байрагы, Халыклар дуслыгы орденнары, медальләре б-н бүләкләнә.

КУСТАБАЕВА Лима Гали кызы (3.8.1945, Чиләбе өлкәсе Магнитогорск ш.), хор дирижеры, режиссёр, сценарист, педагог, ТАССР һәм РСФСРның атказ. сәнгать эшлеклесе (1980, 1987), РФнең халык артисты (1995), проф. (2003). 1969 елда Казан консерваториясен Хор дирижеры белгечлеге буенча тәмамлый. 1971—78 дә ТАССР Жыр һәм бии ансамбленең баш хормейстеры, 1978—2002 дә сәнгать житәкчесе. 2000 нән «Сәйдәш» мәдәният үзгәре директоры (Казан). Сәнгатьчә идея һәм сценарийлар авторы, режиссёр-кучы һәм сәнгать житәкчесе буларак, ТРның Жыр һәм бии ансамбле б-н 25 тән артык программаны гамәлгә ашыра. Шулар арасында сәхнәләштерелгән вокаль-хореография күренешләре: «Сабан туе» (1980; 2 нче ред. 1985), «Ватаным минем» (комп. Р.Яхинның 60 еллыгына, 1981), «Истә һәм жырдә» (Бөек Ватан сугышы жиңүенә 40 ел тулуга, 1984), «Күнедем яктысы» (элекке лирик жырлар һәм биоләр, 1985), «Якты көзгә» (Г.Тукайның тууына 100 ел тулуна, 1986), «Гастроль меридианнарында» (донья халыклары милли сәнгәте, 1987), «Урал көйләре» (1988; икенче исеме «Башкорт сюитасы»), «Минем Сәйдәш» (С.Сәйдәшевнең тууына 90 ел, 1990), «Төрки донья» (төрки ха-



«Аулак өй» композициясе. Сәхнәгә кучы — Л.Г. Кустабеева.



Р.И. Кутуев.

лыклар сэнгате, 1992), «Корбан бэйрәме» (1992), «Саумы, кояш!» (М.Мозаффаровның тууына 90 ел, 1992), «Шәрәкь клубы» (шәһәр татарлары фольклоры жирлегендәге күренеш, 1993), «Чишмә» (А.Ключарёвның тууына 90 ел, 1996), «Былбыл Сара» (С.Садыйкованың тууына 90 ел, 1997), «Рамазан» (фәлсәфи муз. мистерия, 1998); «Безнең мирас» исемле рубрика астында мәктәп укучылары өчен ел саен уздырыла торган махсус программалар циклы зур әһәмияткә ия. К. синкретик ижатның аерым бер төре буларак, милли ансамбль тарафыннан сәхнәдә жыр һәм бию башкаруның яңа юнәлешен формалаштыруга, аны үстерүгә өстенлек бирә — бердәм сэнгатъә идея б-н сугарылган, халык традицияләренә нигезләнә һәм Татарстан композиторлары, шагыйрьләре мирасына таянып эшләнгән, тоташ сюжетка корылган, театральләштерелгән тамашалар куела башлый. К. житәкчелегендә ТРның Жыр һәм бию ансамбле сэнгатъә һәм башкару осталыгы ягынан югары дәрәжәгә ирешә һәм татар халык сэнгатъә зур уңыш б-н СССР, БДБ илләрендә, РФ буйлап һәм чит илләрдә (Италия, Мальта, Нигерия, Сенегал, Бенин, ГДР, ГФР, Чехословакия, Япония, Йәмән, Финляндия, Югославия, Төркия, Венгрия, Франция, Бөекбритания һ.б.) таныта. Ансамбль бөтенроссия проф. коллективларының смотр-конкурслары (1978, 1986, Мәскәү); Карфаген (1977) һәм Вавилон (1995) халыкара фестивальләре лауреаты. К., үзенчәлекле, тирән эчтәлекле сценарийлар авторы һәм режиссёр буларак, театральләштерелгән концерт программалары төзеп, әйдәп баручы төп ижади коллективлар һәм башкаручылар катнашында С.Сәйдәшевнең 90 еллыгына («Россия» Үзәк концерт залы һәм Союзлар йортының Колонналы залы, 1990), Ф.Әхмә-



«Алтын мөнбәр» халыкара мөселман киносының беренче фестивале кысаларында «Бөек Болгар» концерт программасы. Сценарий авторы һәм сәхнәгә куючы — Л.Г.Кустабәева.

товның 60 еллыгына (Татар опера һәм балет театры, Казан, 1995), Татарстан Респ-касы көненә (Үзәк стадион, Казан, 1996), С.Садыйкованың 90 һәм 95 еллыгына (Татар опера һәм балет театры, Казан, 1996, 2001), Казанда Ф.Шалапинга һәйкәл (1999) һәм Жинү Паркы ачылу уңаеннан (2000), Мәүлид, Корбан бэйрәмнәрен билгеләп үтү («Россия» Үзәк концерт залы, Мәскәү, 2000), Жинү бэйрәмнең 60 еллыгына, Казанда С.Сәйдәшевкә һәйкәл ачылу хөрмәтенә һ.б. чаралар үткәрә; ш.у. «Алтын мөнбәр» халыкара мөселман киносы фестиваленә багышланган «Бөек Болгар» концерт программасы әзерли.

К. милли сэнгатъәнең иң яхшы традицияләрен пропагандалауга һәм үстерүгә, саклауга үзәннән зур өлеш кертә. Аның ижади стиле фикер камиллеге, тематик диапазонының киңлеге, күптөрлелеге, табигыйлек һәм тасвирлау чараларының узара аерылгысыз бәйләнеше; ш.у. музыка, жыр, бию, сценография, режиссураның бердәм булуы б-н аерылып тора. К. күп кенә жырларның («Олы юлның тузаны», 1973; «Республикам миңем», Ә.Рәшитов шигыре, 1996) һәм хор әсәрләренә эшкәртмәләре авторы. Халыклар дуслыгы ордены б-н бүләкләнә.

Х э з м.: Милли учак яктысы // Казан утлары. 1998. № 12; Нафиса Василова // Народные артисты. К., 1980; Сценическое решение национального костюма в творчестве Б.И.Урманче // Сб. статей по материалам науч. конф., посвященной 90-летию Б.Урманче. К., 1989; Мой Сайт // Казань. 2000. № 12.

Әд.: З э й н э ш е в а Г. Чын безнеңгә матур, милли // Казан утлары. 1993. № 12; З а р и п о в Р. Пегас кашына микан? // Казан утлары. 2004. № 9; Ш а д р и н а Н., Г о г о б е р и д з е Г. Из народных истоков // Советская культура. 1986. 19 апр.; Г о н ч а р о в а Л.И. Мастерство, и вдохновение, и жизнь, и слезы, и любовь // Лидер Татарстана. 2003. № 6.

Ф.Ш.Салитова.

КУТАСОВА Илфа Мәжит кызы (13.2.1930, Казан), философ, филос. фән. д-ры (1985), проф. (1988). Мәскәү ун-тын тәмамлый (1952). 1952–56 елларда мәктәптә эшли (Мәскәү). 1956–64 тә СССР ФАнең Шәрәкьне ойнорун ин-тында. 1965 тән Мәскәү пед. ун-тының филос. кафедрасында. Хезмәтләре экзистенциализм философиясенә карый.

Әд.: Антифилософия «новой философии». М., 1984; Хрестоматия по истории философии. М., 1994 (автордаш).

КУТЪЕВ Рәүф Ибраһим улы (1925, Самара ш. — 5.12.1944, Эрчи шәһәре тирәсендә жирләнә, Венгрия), Сов. Союзы Герое (24.3.1945, үлгәннән соң), кече лейтенант. Кече лейтенантлар курсы тәмамлый (1944). Актүбә шәһәрндә «Актюбрентген» з-дында эшли. 1943 елның гыйнварыннан Кызыл Армия сафларында. 1943 нең августыннан Бөек Ватан сугышы фронтларында, 1 нче укчы полкта взвод командиры (46 нчы армиянең 99 нчы укчы дивизиясе). Көнъяк һәм 4 нче Украина фронтлары гаскәрләре составында Донбасс һәм Мелитополь һөжүм операцияләрендә катнаша (1943). 1944 елның 5 декабрндә Дунай елгасын кичеп, Эрчи шәһәре янындагы сугышта батырлык күрсәтә: елганың уңьяк ярында дошман ныгытмасын

кулга төшерә һәм саклап тота, шунда һәлак була. Ленин ордены һәм медаль б-н бүләкләнә. Актүбә шәһәрнең бер урамы К. исеменә йөртә, «Актюбрентген» з-ды терр-ясендә Герой хөрмәтенә таш стела урнаштырыла.

Әд.: Батырлар китабы — Книга Героев. К., 2000; Актюбинцы — Герои Советского Союза. А.-А., 1966; Герои Советского Союза — казахстанцы. А.-А., 1968. Кн. 1; Герои Советского Союза: Краткий биограф. словарь. М., 1987. Т. 1.

М.З.Хәбибуллин.

КУТЪЕВА Зәйнүл (Зәйнәп) Мөхәммәт кызы (1903, Саратов губ., Кузнецк р-ны Татар Кынадысы а. — 1996, Казан), фтизиатр, ТАССР, РСФСРның атказ. табибе (1945, 1958). 1929 елда Казан ун-тын тәмамлагач, Этнә р-нында эшли: Куллы Киме хастаханәсендә 1930 дан табиблек амбулаториясе мөдире, бер үк вакытта район башкарма ком-тының сәламәтлек саклау бүлеге мөдире. 1932 дән Казан ГИДУВының туберкулёз авырулары кафедрасында. 1936 дан Казан туберкулёз ин-тының клиника бүлеге ассистенты. 1939 дан Казан мед. ин-тында туберкулёз курслары укыта, бер үк вакытта 1947 дән Казан туберкулёз диспансеры директоры. Тикшеренүләре туберкулёз китереп чыгаручы бактерия полиморфизмы өлкәсенә һәм туберкулёз аллергиясенә карый. К. — Татарстанда туберкулёз б-н авыручыларга диспансер хезмәтен оештыручы. Ул туберкулёз авыруларын «зәңгәр таякчылар» вакцинасы б-н дәвалауның отышлылыгына клиник күзәтүләр үткәрә.

Х э з м.: Кожная аллергия и полиморфизм возбудителя туберкулёза // Казан. мед. журн. 1934. № 9 (автордаш).

КУТЪЗОВ (Голенищев-Кутузов-Смоленский) Михаил Илларионович (5.9.1745, С.-Петербург — 16.4.1813, Силезия, Бунцлау ш.), кенәз (1812), полководец, дипломат, генерал-фельдмаршал (1812). Дворяннар нәселеннән. 1761 елдан хәрби хезмәттә. 1768–74, 1787–91 елларда рус-төрөк сугышларында катнаша. 1793–96 да Казан һәм Вятка генерал-губернаторы. Казанда 1791 дә оешкан рус халык театры үсеш кичерә, шәһәрне төзекләндерү эше дә дәвам итә. Бер үк вакытта, 1793–94 тә, К. Константинопольдә гадәттән тыш һәм тулы вәкәләле илче, 1794–97 дә Петербурттагы коры жир шляхта кадетлар корпусының баш директоры.



М.И. Кутузов.

1799–1801, 1809–11 дә Литва, 1801–02 дә Петербург генерал-губернаторы. 1805 тә, Наполеон б-н сугышкан вакытта, рус гаскәрләре б-н житәкчелек итә; 1811–12 дә рус-төрөк сугышында Молдова армиясенә башкомандующие була; Россиягә файдалы 1812 елгы Бухарест-сулыхы төзи. 1812 нең августыннан Наполеонга каршы сугышкан барлык гаскәрләренә башкомандующие. 26 августта К. Бородино кырындагы сугышка житәкчелек итә, шуннан соң рус гаскәрләре, Тарутино манёвры ясап, Мәскәүне калдырып китә һәм дошманнан аерылуга ирешә. Нәтижәдә, К. французларны Мәскәүдән китәргә һәм, сугыша-сугыша, Россиянең көнбатыш чикләренә таба чигенергә мәжбүр итә. 1812 елның декабрендә дошманның төп көчләре тар-мар ителә һәм илдән куыла. К. Европага яу б-н барган вакытта һалак була.

Әд.: Синельников Ф. Жизнь, военные и политические деяния Его Светлости, генерал-фельдмаршала князя М.И.Голенищева-Кутузова-Смоленского... В 6 ч. СПб., 1813–14; Гуляев Ю.Н., Соголаев В.Т. Фельдмаршал Кутузов. М., 1995; Фельдмаршал Кутузов: Документы, дневники, воспоминания. М., 1995.

Е.Б.Долгов.

КУТУЙ (Кутуев) Гадел (Гаделша) Нурмөхәмәт улы (28.11.1903, хәзерге Саратов губ., Кузнецк өязе Татар Кынадысы а. — 15.6.1945, Польша, Згеж ш.), язучы, публицист, жәмәгать эшлеклесе. Башта туган авылы мәдрәсәсендә, 1912 елдан — Саратов губернасы Алексеевский авылында рус мәктәбендә, соңыннан Самара шәһәрндә рус-татар мәктәбендә укый. Шул вакытта ук рус әдәбиятына тартыла башлай: А.С.Пушкин, М.Ю.Лермонтов, М.Горький, В.В.Маяковский һ.б.ларның әсәрләрен укый. 1920 дә Казанга килә. 1922 гә кадәр Казан политехник ин-тында укый, аннан Алтынчы берләштерелгән татар-башкорт (хәрби) командирлары мәктәбендә (хәзер Чиләбе танк ин-тының Казан ф-лы) укыта. Шәрәк пед. ин-тын тәмамлаганнан соң (1929), урта мәктәптә, Казан авиация техникумында (1932–41), Казан коммунал төзелеш инженерлары ин-тында (хәзер Казан арх-ра-төзелеш ун-ты) рус теле һәм әдәбияты укыта. 1920 елларда хикәяләр, пьесалар яза, республика вакытлы матбугатында күпсанлы фельетоннар, очерклар, мөкаләләр, шу. Татар акад. театрының һәр спектакленә дирижёр рецензияләре язды бастыра. 1922 дә «Безнең юл» ж-лында беренче шигырьләре дөнья күрә. К. шигъри форма өлкәсендә тәҗрибә тулпый башлай, конструктивизм рухындагы композиция ысулларына, революцион-романтик образларга мөрәҗәгать итә. Аның беренче «Көннәр йөгәргәндә» (1925) исемле шигъри җыентыгында чагылыш тапкан туге ижади эзләнүләрендә футуризм йогынтысы сизелә. Бу җыентык ул еллар поэзиясе өчен үзенчәлекле бер күренеш була. К. шигырьләрендә халыклар дуслыгы, жәмгыятьтәге революцион үзгәрешләр, социаль гадәллек өчен көрәш темалары күтәрелә; алар иске тормышның инкаръ итү рухы б-н сугарылган («Егерменче броневик», «Октябрьдә», «Тимер чәчәкләрдән», «Биш минутка дөнья туктады», «Эшче шагыйрь», «Атла, дингез»).

Шагыйрь метафора ярдәмдә кинәяле, фантастик, эмма психологик яктан чынбарлыкка туры килгән күренешләр тудыра. К.ның лирик герое бөтен дөнья, бар табигать өчен җаваплылыкны үз өстенә ала (Адәм баласын илаһлаштыру татар әдәбиятында идеологик счемачылыктан котылуның бер варианты була). К.ның коммунистик идея б-н сугарылган поэзиясенә көчле эмоциональлек хас. 1930 еллар — К. өчен ижади яктан күтәрелеш чоры. Ул яна кеше һәм яна соц. әхлакның формалашуы гаять катлаулы процесс икәннен күрсәтәргә тырыша. «Фәрзәнә» (1928), «Солтанның бер көне» (1938), «Вөҗдан газабы» (1939), «Нишләргә?» (1940) хикәяләренен, «Балдызкай» (1926), «Күк күгәрчен» (1929), «Жавап» (1929) пьесаларының, «Сә-



Г.Кутуй (сулда) журналистлар З.Габитов һәм М.Дибайева белән.

лимә» (1927) поэмасының геройлары — автор идеалы югарылыгына күтәрелгән, сәләтле, гайрәтле яшьләр. Аларның кылган гамәлләре һәм хыяллары К.га якты киләчәккә ышаныч б-н карарга өмет бирә. Язучы ижатының иң югары ноктасы — «Тапшырылмаган хатлар» (1935; рус теленә тәржемә — 1954) һәм «Рөстәм мажаралары» (1944) повестьлары. «Рөстәм мажаралары»нда халыкның Бөек Ватан сугышы елларында кичергән фаҗигәсә яшүсмер бала күңелә аша яктыртыла. «Тапшырылмаган хатлар» повестенасы асылын татар хатын-кызы язмышы билгели. Авторны әхлак мәсьәләләре, кешенен рухи дөньясы борчый. Яшь ир б-н хатын арасында туган конфликт гайләдә хатын-кызга карата булган искергән патриархаль һәм яна караш-



Г.Кутуй (сулда) һәм Б.Такташ. 1931.

лар бәрелешен чагылдыра. Повесть герое Галия — йомшак, мөлаем, бер үк вакытта көчле ихтыярлы хатын. Ире ташлаганнан соң да ул төшенкелеккә бирелми, врач булу максатына ныклы адымнар б-н бара, балаларын үстәрә, кешеләрнең хөрмәтен яулый, чын мөхәббәт таба. Повесть тиз ара-



Г. Кутуй.

да зур популярлык казана, рус, башкорт, казакъ, каракалпак, кыргыз, мари, тува, үзбәк, хакас, чуаш, албан, корей, кытай, монгол, чех телләренә тәржемә ителә. Әсәргә Ж.Фәйзи тарафыннан музыка һәм либретто языла, һәм 1960 та Татар опера һәм балет театрында шул исемдә опера, 1961 дә Татар күчмә театрында спектакль (авторы Г.Минский) куела.

Бөек Ватан сугышы елларында К. «Кызыл сугышчы», «Ватанны саклауда», «Тревога», «Алга, дошман өстенә» фронт г-таларының хәбәрчесе була, аларда, сугышта күргәннәрен чагылдырып, үзенә очерклар сериясен, хикәяләрен, шигырьләрен бастыра. Аның сугыш еллары герое — батыр кеше, үз-үзен аямайча көрөшүче сугышчы: «Без — сталинградчылар», «Хәнжәр». «Сагыну» нәсерендә туган ягын сагынучы солдат образы гәүдәләнә. К.ның сугыш еллары әсәрләренә граждандык пафосы, жиңгүгә ышаныч хисе хас.

Хәрби госпитальдә вафат була. Кызыл Йолдыз, 1 нче дәрәжә Ватан сугышы орденнары, медальләр б-н бүләкләна.

Ә с ә р.: Публицистика. К., 1957; Сайланма әсәрләр. К., 1965.

Әд.: Н у р у л д и н а Р. Бәрвакыт сафта: (Гадел Кутуйның публицистик эшчәнлеге). К., 1966; У с м а н о в а З. Адель Кутуй: Жизнь и творчество. К., 1966.

Н.М.Йосипова.

КУТУЙ (Кутуев) Рөстәм Гаделша улы (11.11.1936, Казан — 7.1.2010, шунда ук), язучы, ТАССРның атказ мэдәният хезмәткәре (1987). Г.Кутуй улы. Рус телендә ижат итә. 1960 елда Казан ун-тын тәмамлай. 1960–61 елларда Татарстан китап нәшрияты, 1961–63 тә Казан телестудиясенә әдәби тапшырулар мөхәррире. 1994 тән «Казан» ж-лы редколлегиясе әгъзасы. Беренче шигъри һәм хикәяләре «Ленинец», «Комсомолец Татарии» г-таларында, күмәк җыентыкларда басыла. Беренче әсәрләрендә ук: «Малайлар» («Мальчишки», 1961), «Яңгыр явачак» («Дождь будет», 1963) хикәя һәм повестьлар, «Мин жирдән атлыйм» («Я иду по земле», 1962) шигъри җыентыкларында язучының төп тематикасы һәм кызыксыну dairәсе күренә башлай: сугыш чоры балачагы, сугыштан соңгы яшьлек еллары, тол хатыннар һәм ятим балалар язмышы. К. түбәнлекне, хыянәтне инкаръ итә («Мин кар бабай ясыим» («Я леплю снежную бабу», М., 1966), «Учымдагы кояш» («Солнце на ладони», М., 1973), «Бер көз» («Одна осень», М., 1985), «Көләм, буылам һәм елыйм» («Смеюсь, заплачу и плачу», 1996) җыентыклары). Аның геройлары — батыр, дуслыкка тугры

кешеләр. К.ның шигърьләрендә — «Өмет учаклары» («Костры надежды», 1965), «Яңа ай туганда» («Новолуние», 1971), «Жир яфрагы» («Лист земли», М., 1980), «Кичке жыр» («Песня вечерняя», 1993) — кояш, һава, музыка өстенлек итә; алар сәнгатьле, оптимизм б-н сугарылган. К. — балалар өчен язылган шигъри җыентыклар авторы: «Алтын болан» («Золотой олень», 1979), «Илөктөгә можжиза» («Чудеса в решете», 1989) һ.б. Аның әсәрләре татар, кыргыз, литва, поляк, испан һ.б. телләрдә дөнья күрә. Үзе Г.Тукай, Г.Кутуй, Ә.Еники, С.Хаким, Ә.Давыдов, Р.Фәйзуллин һ.б.ның әсәрләрен татарчага тәржемә итә.

Г.Р.Державин исем. әдәби бүләк лауреаты (2009).

Әд.: Гиниятуллина А. Писатели Советского Татарстана: Биобиблиогр. справ. К., 1970; Паушкин Г. Зрелость таланта // Казанские ведомости. 1996. 11 ноябрь.

В.С.Мостафин.

КУТЪШЕВ Фәттах Хәлим улы (2.5.1923, Мордва АССРның Кызыл Октябрь р-ны Черный Студенец а.), хирург, мед. фән. д-ры (1959), проф. (1964). 1949 елда Ленинград педиатрлар мед. ин-тын тәмамлый. 1946 дан Ленинград хәрби мед. академиясендә. 1964–94 елларда Ленинград педиатрия мед. ин-тының гомуми хирургия каф. мөдире, бер үк вакытта 1964–87 дө Ленинградның баш хирургы. Хезмәтләре торакаль (күкрәк читлегә) һәм йөрәк-кан тамырларының гомуми һәм госпиталь хирургиясе мәсьәләләренә карый. Аутогемотрансфузия ысулын эшләгән һәм хирургия гамәленә кергән өчен СССР МС бүләге бирелә (1986). Боек Ватан сугышында катнаша. 1 нче дәрәжә Ватан сугышы, Кызыл Йолдыз орденнары, медальләр б-н бүләкләнә.

Хезм.: Диагностика и лечение открытого артериального протока. Л., 1962; Искусственное кровообращение. Л., 1962.

КУТЫРЕВ Геннадий Андреевич (1.3.1947, Казан), химик-органик, химия фән. д-ры (1986), проф. (1992), ТРның атказ. фән эшлеклесе (1997). 1970 елда Казан ун-тын тәмамлый, шунда ук эшли. 1987 елдан Казан фотоматериаллар ин-тында директор урынбасары, директор (2001–05); бер үк вакытта Казан технол. ун-ты профессоры (1989 дан). Хезмәтләре органик һәм элементорганик күкертле кушылмалар химиясенә карый. К. фосфор-күкерт-органик кушылмаларның реакциягә керү мөмкинлеген һәм синтезы буенча фәнни юнәлешкә нигез сала. Фосфорның инсектоакрицид, фунгицид һәм үсешне көчәйтү активлыгына ия кремнийлы һәм аккургашлы тиокушылмаларын алуның яңа ысулларын ача. К. житөкчелегәндә сенсбилизаторлар, стабилизаторлар, антивуалентлар, медицинада һәм махсус билгеләнгән яктыга сизгер материаллар өчен полимер өстәмәләренә яңа тип технологияләре эшләнә һәм житештерүгә кертелә. К.ның фәнни эшләнмәләре аэрокосмик өйрәнүләре өчен яңа төр фотоматериаллар булдыруга ярдәм итә. Уйлап табуга 24 авторлык таныклыгы бар.

Хезм.: Взаимодействие силлидтиофосфатов с карбонильными соединениями // Докл. АН СССР. 1979. Т. 247, № 3 (автордаш); Organophosphorus reagents in organic synthesis // Tetrahedron. 1985. V. 41 (автордаш); The reactivity of phosphorus-containing sulfenyl chlorides in addition reactions // Sulfur Reports. 1992. V. 11 (автордаш).

КУТЫШЕВ Фирдәүс Хөсәен улы (22.8.1931, Казан), химик-технолог, техник фән. д-ры (1986), проф. (1990). 1954 елда Казан химия-технол. ин-тын тәмамлый. 40 нчы махсус житештерү техн. бюросында (1955–57), Казан технол. ун-тында (1960–2004) эшли. Хезмәтләре техник химиягә карый. Катты ягулыкты ракета двигателләрендә һәм заряд кабынып киткәндә артиллерия тубы көпшәсендә камера өчә процессларын өйрәнә. Катты ягулыктан һәм дарылардан заряд кабынып китү процессына пиротехник кабызгыч һәм төтенле корал дарысының жылылык агымы элементлары тәэсир итүен билгели. Жылылык агымын кушылуыларга бүлү методикасын эшли, һәр кушылуының үзгәрешенә һәм тиндәшле рәвештә корылмаалар кабынуга тәэсир итүче факторларны өйрәнә. Катты ракета ягулыклары һәм дарылардан эшләнгән өйбеләренә гарантияле саклану вакытын һәм кабынып китүен критик параметрларын билгели. Фәнни эшләнмәләре оборона сәнгәте пр-тиеләрендә файдаланыла. 60 басма, ш.и. өч монография авторы. Уйлап табуга 13 авторлык таныклыгы һәм патенты бар. Медальләр б-н бүләкләнә.

КУФТИН Борис Алексеевич (21.1.1892, Самара ш. — 2.8.1953, Ленинград), археолог, этнограф, тарих фән. д-ры (1940), Грузия ССР ФА академигы (1946; 1944 елдан — мөхбир әгъза). Мәскәү ун-тын ботаника (1917), антропология, археол. һәм этногр. (1919) курслары буенча тәмамлый. Россиядә антропологиягә һәм географлар фәнни мәктәбенә нигез салучыларның берсе булган акад. Д.Н.Анучин шөкерте. 1919–33 тә Мәскәү ун-тының антропология кафедрасы доценты, бер үк вакытта Матди культура тарихы дөләт академиясенә Мәскәү секциясе этнология комиссиясе рәисе урынбасары, Халыкларны өйрәнү үзек музейнең (Мәскәү) Урта Азия һәм Себер бүлгә мөдире. 1933 тән Грузия дөләт музейнең галим-консультанты. 1920 елларда К.(О.Н.Бадер, В.А.Городцов, Н.И.Лебедева, А.А.Мансуров, А.М.Россова-Куфтина б-н берлектә) Үзәк сәнгәт өлкәсенә, Кыргыз, Себер, Ерак Көнчыгышта күпсанлы экспедицияләрдә тикшеренүләргә үткәрә. К.ның баштагы хезмәтләре СССР халыклары, ш.и. Кыргыз, Касыйм татарлары, мишәрләрен этнографиясе, этногенезы һәм археологиясенә карый. Галимнең этногр. тикшеренүләренә асылы һәм төп эчталеге киң геогр. параллельләргә үткәрүгә, тирән тарихи чагыштыруларга нигезләнә. Идел буе татарларының этник мәдәниятенә караган типларны ачыклаганда К. татарларның һ.б. күпсанлы чиктәш халыкларның торак, киём-салым, бизәкләү элементларына анализ ясый. Грузиянен археол. истәлекләрен өйрәнгәндә, ул б.э.к. 2 нче меңьеллыкның бронза дәверенә караган, моңа кадәр билгеле булмаган Кавказ аръягы культурасын ача; әлегә тикшеренүләренә гому-

миләштергән «Триалетида археологик казу эшләре (1936–40 еллар)» («Археологические раскопки в Триалети (1936–40 гг.)», Тб., 1941, т. 1) дигән хезмәте СССР Дөләт бүләгенә лаек була (1942). К. беренче булып Кура-Аракс энеолиты культурасын аерып күрсәтә; «Колхида археологиясенә материаллар» («Материалы к археологии Колхиды», т.1–2, Тб., 1949–50) исемле хезмәтендә Көнбатыш Грузия һәм Көнъяк Осетиядәге истәлекләренә тасвирлый. Урта Азиянен иң борынгы тарихын яктырту өчен эһмиәтле мәгълүматларны К. үзенә Көнъяк Төркөмөстанга ясаган соңгы комплекслы археол. экспедициясе вакытында таба (1952).

Хезм.: Жилище крымских татар в связи с историей заселения полуострова. М., 1925; Южнобережные татары Крыма // Крым. 1925. № 1; Материальная культура русской Мещеры. М., 1926; Краткий очерк северного буддизма и ламаизма в связи с историей учения. М., 1927; Татары касимовские и татары-мишари Центрально-промышленной области // Культура и быт населения Центрально-промышленной области. М., 1929.

Әд.: Дебеец Г. Памяти Б.А. Куфтина // Сов. этнография. 1954. № 1.

Ф.Ф.Гулова.

КУХНИНА Татьяна Михайловна (9.2.1952, Мордва АССРның Саранск ш.), вертеброневролог, мед. фән. д-ры (2001). 1975 елда Казан мед. ин-тын тәмамлагач, шунда ук нерв авырулары кафедрасында эшли. 1989 елдан Реабилитация үзәгендә (Мәскәү). 1994 тән Украина балалар курортлары һәм физиотерапия үзәгендә (Евпатория ш.). 1997 дән Казан мед. академиясенә неврология һәм вертеброневрология кафедрасында. К. балалар неврология авыруларын өйрәнә, курорт шартларында авыруларны реабилитацияләү ысулларын эшли.

КУХТИН Виктор Александрович (5.7.1929, Украина ССРның Донецк өлкәсе «Червона Зирка» шахта пос. — 3.1.1980, Чабаксар ш.), химик-органик, химия фән. д-ры (1962), проф. (1964), Чуаш АССРның атказ. уйлап табучысы (1979). 1950 елда Казан химия-технол. ин-тын тәмамлаганнан соң, шунда ук эшли. 1956 дан Кинофотоматериаллар фәнни-тикшерену ин-тының Казан ф-лында лаб. мөдире, 1962 дән СССР ФАның Казан ф-лы Химия ин-тында полимерлар лаб-ясе мөдире. 1964–69 да Физик проблемалар фәнни-тикшерену ин-тының бионика бүлгә мөдире (Мәскәү), бер үк вакытта Мәскәү электрон техника ин-ты профессоры. 1969 дан Чуаш ун-тының органик химия каф. мөдире. Хезмәтләре фосфорорганик кушылмалар химиясенә карый. К. өчвалентлы фосфор к-тасы эфирларының тулы булмаган бәйләнеше альдегидлар, кислоталар, diketоннар б-н реакцияләрен эшкәртә, фосфорлы буягычлар (ш.и. полиметин) ала һәм житештерүгә кертә. Уйлап табуга 70 авторлык таныклыгы бар.

В.Г.Абзалова.

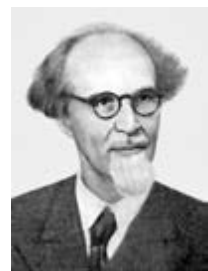

Б.А. Куфтин.

КУШАЕВ Гобәйдулла Габдулла улы (3.9.1902, Казан — 3.8.1937, Мәскәу), журналист. Мәскәу журналистика ин-тын тәмамлый (1928), ТАССР комсомол оешмасы җитәкчеләренә берсе, 1920–22 елларда «Кызыл яшьләр» г-тасының беренче мөхәррире, 1922–25 тә «Яшь юксыл» һәм «Башкортстан яшьләре» г-таларының оештыручысы һәм мөхәррире. 1928 дән «Кызыл Татарстан» г-тасының мөхәррир урынбасары, 1930–33 елларда «Колхозник Татарии», ә 1933 елдан күптиражлы «Крылья Советов» г-тасының җаваплы мөхәррире. Репрессиялар чоры корбаны (к. «Троцкийчы милләтчеләрнең контрреволюцион-террорчылык оешмасы» эше). Үлгәннән соң аклана.

Хезм.: Журналистлык әлифбасы. К., 1927 (автордаш); Кызыл кичләр. К., 1927 (автордаш); Никах һәм гаилә турында Совет законнары. М., 1928; Капитал илләрендә яшьләр. М., 1930; Колхоз яклары, әллә каршымы. К., 1931.

Әд.: Сәяси репрессия корбаннарының хәтер китабы — Книга памяти жертв политических репрессий. К., 2003. Т. 7.

КУШАЕВЛАР, элекке сәүдәгәрләр династиясе. Аның башында торучы — **Мөхәммәт К.**, йомышлы татар. Бакалея товарлары б-н сәүдә итә, фирмасы 1832 елдан билгеле. Эшен балалары дәвам итә: **Моргаза Мөхәммәт улы** (1790–1877), 1 нче гильдия Казан сәүдәгәре һәм **Ибәтулла Мөхәммәт улы** (1822–82); аларның вафатыннан соң — **Габдерахман Габдулла улы К.** (1862–1917 дән соң), 2 нче гильдия сәүдәгәр, шәхси мактаулы гражданы. 1909–13 елларда Казан шәһәр думасы гласные. Казан шәһәр җәмәгать банкы идарәсә эгзасы, Казанның 1 нче җамигь мәчете һәм «Мәрҗания» мәдрәсәсенә җәмәгать идарәсәсе. Беренче бөтендөнья сугышы елларында яралылар өчен госпиталь оештыруда катнаша. Актив җәмәгать һәм хәйрия эшчәнлегә алып барган өчен Станислав һәм Владимир тасмалы ике комеш «Тырышлык өчен» медале б-н бүләкләнә.

Әд.: Салихов Р.Р., Хайрутдинов Р.Р. Республика Татарстан: Памятники истории и культуры татарского народа (конец XVIII — начало XX веков). К., 1994.

КУШАЙ елгасы, Көнчыгыш Кама аръягында, Зәй елгасының уң кушылдыгы. Озынлыгы 12,8 км, бассейнының майданы 99,7 км². Түбән Кама р-ны терр-ясеннән ага. Елга башы урман массивында, Кушай авылыннан 3 км көньяк-көнчыгыштарак, тамагы Байгол авылыннан 1 км төньяк-көнчыгыштарак. Елга башының абс. биеклегә 180 м, тамагыныкы — 54 м. Су жыелу майданының урманлылыгы 55%. К.ның 4 кушылдыгы бар; иң зурысы (уң) — Алан елгасы (10,4 км). Елга чөлтәренә тыгызлыгы 0,56 км/км². Туенуы катнаш, өчтән икегә якынын кар сулары алып тора. Жир асты сулары б-н туену модуле 0,51–1 л/с·км². Гидрологик режимы ташу вакытында су муллыгы һәм жәен нык саегуы б-н характерлана. Бассейнда еллык су агымының уртача күпмәтият катламы 91 мм, ташу агымы катламы 60 мм. Язгы ташу, гадәттә, апрель башында башлана. Елга ноябрь башында туңа. Елга тамагында суының иң аз вакытындагы уртача күпмәтият чыгымы

0,108 м³/с. Суы бик каты: язын 9–12 мг-экв/л, кышын һәм жәен 12–20 мг-экв/л. Гомуми минеральләшүе язын 300–400 мг/л, кышын һәм жәен 1000 мг/л дан күбрәк. Елгада су күләме 0,4 млн. м³ булган буа бар. Су ресурслары сугару өчен файдаланыла.

КУШАЙ авылы, Түбән Кама р-нында, Түбән Кама шәһәрәннән 15 км көньяктарак, Кушай елгасы буенда. 2010 елда 31 кеше (татарлар) яши. Халкының төп шөгыле — кырчылык, яшелчәчелек. 1680 нән мәгълүм. 18 йөздә — 19 йөзгә 1 нче яртысында халкы дүләр крәстианнәре катлавына керә, игенчелек, терлекчелек, агачтан әйберләр ясау б-н шөгылләнә. 20 йөз башында К.да су тегермәне эшли. Бу чорда авыл җәмәгәтенә имана жире 380,4 дис. тәшкил итә. 1920 гә кадәр Уфа губернасының Минзәлә өязе Афонас волостена керә. 1920 дән ТАССРның — Минзәлә, 1922 дән Чаллы кантонында. 1930 ның 10 августыннан — Чаллы, 1935 нең 10 февраленнән — Ширәмәт, 1963 нең 1 февраленнән — Чаллы, 1965 нең 12 гыйнварыннан Түбән Кама р-нында. Халык саны: 1859 да — 161, 1870 тә — 179, 1884 тә — 235, 1913 тә — 486, 1920 дә — 441, 1926 да — 308, 1949 да — 356, 1958 дә — 267, 1970 тә — 229, 1979 да — 130, 1989 да — 66, 2002 дә — 67 кеше.

КУШКУАК авылы, Чүпрәле р-нында, Иске Чүпрәле авылыннан 5 км көнбатыштарак, Кече Чынылы елгасы буенда. 2010 елда 2 кеше (татарлар) яши. Халкының төп шөгыле — кырчылык. 17 йөздә нигез салына. 18 йөздә — 19 йөзгә 1 нче яртысында халкы дүләр крәстианнәре катлавына керә, игенчелек, терлекчелек б-н шөгылләнә. 20 йөз башында К.та мәчет, мәдрәсә эшли. Бу чорда авыл җәмәгәтенә имана жире 521,8 дис. тәшкил итә. 1920 гә кадәр Сембер губернасының Буа өязе Чүпрәле волостенда, 1920 дән ТАССРның Буа кантонында. 1930 ның 10 августыннан — Чүпрәле, 1963 нең 1 февраленнән — Буа, 1966 ның 30 декабреннән Чүпрәле р-нында. Халык саны: 1880 дә — 422, 1897 дә — 513, 1913 тә — 654, 1920 дә — 507, 1926 да — 360, 1938 дә — 392, 1949 да — 311, 1958 дә — 181, 1970 тә — 226, 1979 да — 156, 1989 да — 20, 2002 дә — 2 кеше.

КУШКУЙ авылы, Тәтеш р-нында, Тәтеш шәһәрәннән 20 км көнбатыштарак, Бисәр елгасы буенда. 2010 елда 129 кеше (татарлар) яши. Халкының төп шөгыле — кырчылык, мөгезле эре терлек асрау. Башлангыч мәктәп, клуб. 1929 да нигез салына. Оештырылган көннән ТАССРның Буа кантоны Олы Шәмәк волостенда. 1930 ның 10 августыннан Тәтеш р-нында. Халык саны: 1938 дә — 247, 1949 да — 281, 1958 дә — 290, 1970 тә — 310, 1979 да — 261, 1989 да — 190, 2002 дә — 139 кеше.

КУШКҮЛ авылы, Кайбыч р-нында, Олы Кайбыч авылыннан 24 км көньяк-көнбатыштарак, Гөбенә елгасы буенда. 2010 елда 98 кеше (татарлар) яши. Халкының төп шөгыле — терлекчелек. Башлангыч мәктәп. 1937 дә нигез салына. Оештырылган көннән Кайбыч р-нында. 1944 нең 19 февраленнән — Подберезье, 1956 ның 14 маеннан — Кайбыч, 1963



Р.К. Кушловская.

нең 1 февраленнән — Буа, 1964 нең 4 мартыннан — Апас, 1991 нең 19 апреленнән Кайбыч р-нында. Халык саны: 1938 дә — 191, 1958 дә — 99, 1970 тә — 98, 1979 да — 88, 1989 да — 90, 2002 дә — 92 кеше.

КУШЛАВЫЧ авылы, Арча р-нында, Арча шәһәрәннән 24 км төньяк-көнбатыштарак, Кызылсу елгасы буенда. 2010 елда 141 кеше (татарлар) яши. Халкының төп шөгыле — кырчылык, мөгезле эре терлек асрау. Башлангыч мәктәп, клуб, китапханә. Г.Тукай туган гаиләнең музей-йорты. Казан ханлыгы чорында нигез салына. 18 йөздә — 19 йөзгә 1 нче яртысында халкы дүләр крәстианнәре катлавына керә, игенчелек, терлекчелек, умартачылык б-н шөгылләнә. 20 йөз башында К.та мәчет, мәдрәсә, жил тегермәне, тимерчелек, 2 юлаучылар йорты, 2 вак-төякләр кибете эшли. Бу чорда авыл җәмәгәтенә имана жире 1260,4 дис. тәшкил итә. 1920 гә кадәр Казан губернасының Казан өязе Олы Мәңгәр волостенда, 1920 дән ТАССРның Арча кантонында. 1930 ның 10 августыннан — Тукай, 1938 нең 25 мартыннан — Әтнә, 1959 ның 12 октябреннән — Тукай, 1963 нең 1 февраленнән Арча р-нында. Халык саны: 1782 дә — 89 ир-ат; 1859 да — 730, 1897 дә — 802, 1908 дә — 798, 1920 дә — 693, 1926 да — 682, 1938 дә — 669, 1949 да — 347, 1958 дә — 268, 1970 тә — 208, 1979 да — 189, 1989 да — 137, 2002 дә — 164 кеше. К. — халык шагыйре Г.Тукайның туган авылы.

КУШЛОВСКАЯ Рокья Камалетдин кызы (...12.1901, Казан — 31.5.1986, шунда ук), драма актрисасы. ТАССРның атказ. артисты



Р.К. Кушловская Мәйсәрә («Зәңгәр шәл», К.Тинчурин һәм С.Сәйдәшев) ролендә.

(1957). Сәхнә эшчәнлеген фронт театр труппаларында башлый (1918–20). 1920 елдан Беренче Татар дәүләт труппасында (1921 дән Татар дәүләт театрында). 1925–42 елларда Уфа, Оренбург шәһәрләрендә татар театрларында, 1942–57 дә (бүленеп) Татарстан Респ-ка күчмә театрында. Жырлау сәләтенә ия актриса; образның муз. һәм драматик тукумасын табигый берләштереп, К.Тинчуринның «Казан сөлгесе» (Мөршидә), «Сүнгән йолдызлар» (Сәрвәр); М.Фәйзинен «Галиябану» (Галиябану, алга таба Галимәбану); Ф.Бурнашның «Таһир-Зөһрә» (Зөһрә) әсәрләре буенча куелган спектакльләрдә онытылмас образлар ижат итә. Дилбәр («Жилкәнсезләр», К.Тинчурин), Ксения («Убылуу», Б.А.Лавренёв) образлары да — аның иң яхшы ижат уңышлары.

КУШМИН Шамиль Әхмәтжан улы (17.9.1948, Лаеш р-ны Татар Янтыгы а.), галим-агроном, ТР, РФнең атказ. агрономы (2002, 2007). Казан а.-х. ин-тын төмамлый (1971). 1971–78 елларда Узәк а.х. эксперименталь фәнни-тикшеренү ин-тында агроном, 1978 дән «Хәерби» с-зында, 1995 тән «Хәерби-ЖЧЖ» күмәк пр-тиесендә, 2003 тән «Хәерби-ЖЧЖ» баш агроном булып эшли. ТРда беренче тапкыр үсентесез кәбестә үстерү ысулының сәнәгый технологиясен куллана, бәрәңге игүнең универсал технологиясен гамләгә ашыра, бөртекле культураларның орлыкчылык тармагы үсешенә зур өлеш кертә. Бөртеклеләр, азык һәм яшелчә культураларынан зур уңышлар алуга ирешүе өчен медал, ТР Авыл хужалыгы һәм азык-төлек министрлыгының күпсанлы мактау грамоталары һәм дипломнары б-н бүләкләнә.

КУШМОХӘММӘТОВ Гариф Зариф улы (9.7.1901, хәзерге Оренбург өлкәсенен Переволоцкий р-ны Чесноковка а. — 11.8.1958, шунда ук), а.х. житештерүен оештыручы, Соц. Хезмәт Герое (1957). 1920 елга кадәр әтисе хужалыгында эшли. Гражданның сугышында катнаша. 1923–38 дә (бүленеп) Чесноковкада сельпо рәисе булып эшли. 1933–37 дә Переволоцкий р-нының «Интернационал» к-зында рәис, Чесноковка МТСнда директор урынбасары (1938 дән), ВКП(б)ның Краснохолмский райкомы инструкторы (1939 дән), Кызыл Мәйдан МТСның сәясәт бүлеге житәкчесе (1942 дән), Томар-Уткүл (1943 тән), Акболак (1949 дән), Чесноковка (1957 дән) МТСларында директор. Ге-



1. Танкеевка һәм Такталачык каберлекләрендә табылган савытлар; 2. Такталачык каберлегеннән көмеш чылбыр. ТР ФА Тарих институтының Археологик тикшеренүләр милли үзәге фондлары.

рой исеме чирәм һәм яткан жирләренә үзләштергәндә күрсәткән хезмәтләре, 1956 да уңыш жыюны һәм икмәк эзерләүне уңышлы оештырганы өчен бирелә. 1934–58 дә Оренбург өлкә советы депутаты. Ленин ордены, медаллар, ш.и. СССР ВДНХсының кече алтын медале б-н бүләкләнә. Чесноковка авылында бер урамга К. исеме бирелә, мәктәп музееда экспозиция булдырыла. Элеккеге Акболак МТСы бинасында мемориаль такта куела. Ел саен К. исем. призага район чаңгы ярышлары уздырыла.

КУШНАРЁНКО КУЛЬТУРАСЫ (археол.), Көнъяк Урал һәм Урал алды урман-дала р-нарында ачыла (якынча, 6 йөзнең 2 нче — 10 йөзнең 1 нче яртылары). Атама БРның Кушнаренко авылы янындагы каберлек исемненн алынган. Беренче тапкыр В.Ф.Генинг тарафыннан 1959 елда тасвирлана. 4 этапка бүленә: элгәреге (6 йөзнең 2 нче яртысы — 7 йөз башы), Мәнәк (7–8 йөзләр), Хосәен (8 йөз ахыры — 9 йөз), Танкеевка (9 йөз ахыры — 10 йөзнең 1 нче яртысы). Мажар кабиләләренә якын булган Көнбатыш Себер күчмә угор халыклары калдырган дин фараз ителә. Башта Кушнаренко кабиләләре Урал алдына килеп утыралар. Мәнәк этабында алар терр-яләрән кинәйтәләр — Көнчыгыш Кама аръягының Турбаслы-Имәнкисә халкы жирләрен үзләштерәләр. 9 йөзнең ургаларында мажар-кыпчак сугышлары чорында Кушнаренко жирләре бусапа кала, халкы Көнбатыш Кама аръягына күчеп китә, анда болгар этносы һәм культурасын формалаштыруда катнаша.

К.к. кабиләләре терлекчелек, аучылык б-н шөгилләнә. Татарстан терр-ясендә бик аз күләмдә культура катламы билгеләре сакланган 10 авыллык, 8 каберлек һәм 20 дән артык башка ядкәрләр ачыклана. Аларда әвәләп эшләнгән озын муенлы, йомры төпле, сырлы, та-

рак телле һәм фигуралы-штамплы бизәкләр төшерелгән савытлар табыла.

Мәетләренә тирән булмаган (кайчак зур булмаган курганнар астында) каберләрдә корал, ат жигү кирәк-яраклары, савытлар, бизәнү әйберләре б-н бергә жирләгәннәр. Каберләрдә һәм курган өемнәрендә корбанга китерелгән ат сөякләре очрый. Көнчыгыш Кама аръягында — Актаныш р-нының Такталачык, Чишмә, Мөслим р-нының Мәләтәмак, Рус Шуганы авыллары тирәсендә 7–8 йөзләргә караган каберлекләр булганлыгы билгеле. Идел буе Болгар дәүләте чорына нисбәтле К.к.на караган каберләрдә (Алексеев р-ны Зур Тигәнәле каберлеге) көмештән ясалган мәет битлекләре, сасаниларга хас мотивларны (канатлы атлар, әтләр, аждаһалар һ.б.) чагылдырган төрле бизәкләр төшерелгән бронза һәм көмеш эшләнмәләр табып алына.

Әд.: К а з а к о в Е.П. Кушнаренкоские памятники Нижнего Прикамья // Об исторических памятниках по долинам Камы и Белой. К., 1981; ш у л у к. Культура ранней Волжской Булгарии. М., 1992; С h a l i k o v a E.A., С h a l i k o v A.H. Altungarn an der Kama und im Ural (Das Grabfeld ron Bolshie Tigani). Bdpst., 1981.

Е.П.Казак.

КУШНАРЁНКО РАЙОНЫ, БРның төньяк-көнбатыш өлешендә урнашкан. 1930 елның 20 августында оештырыла. Мәйданы — 1748 км². Үзәге — Кушнаренко авылы (Уфадан 60 км төньяк-көнбатыштарак урнашкан). Халкы — 28607 кеше (2010). Татарлар саны: 1970 тә — 18606, 1979 да — 14020, 1989 да — 22232, 2002 дә — 11641 кеше. Элегрәк төзелгән авыллар — Илморза (1681–85), Көдешлебаш (1700), Мортаза (1713), Рәсмәкәй (1714), Калтай (1716), Гумәр (1750), Ислам посёлогы (1734). К.р.на урнашу барышында татарлар еш кына башкорт торақ пунктларына туктала, шуңлыктан алар еш кына татар торақ пунктлары булып китә. Шулардан татарлар элегрәк урнашкан авыллар: Каратакә (1719) һәм Солтанай (1714 яки 1719). 2004/05 уку елында районның 37 мәктәбендә укыту татар телендә алып барыла, 6 сында татар теле фән буларак өйрәнелә. Кушнаренко пед. уч-шесендә татар мәктәпләрен өчен башлангыч сыйныф укытучылары әзерләнә. Район балалар музыка мәктәбе каршында татар балалар хоры коллективы эшли.

КУШНИКОВ Дмитрий Алексеевич (15.10.1856, Казан губ., Спас өязе Каравае-



Кушнаренко культурасы ядкәрләре: 1–4, 6, 7, 9–11 — геральдик типтагы билбау каптырмалары; 5, 8, 12 — чулылар; 13 — элмәк; 14 — балчык савыт.

во а. — 20.12.1911, Казан), табиб, жәмәгать эшлеклесе. Казан руханилар семинариясендә укый (куыла). Казан ун-тының мед. ф-тын тәмамлай (1875). 1875 елдан Себер приискаларында табиб. 1889–1906 да Казан губернасының Чабаксар өязендә земство табибе булып эшли, земство каршындагы казанышлары өчен аның портреты Исмелевский авылы хастаханәсенә куела. Халык өчен укулар, китапханә-уку бүлмәләре оештыра, метеорологик станция б-н житәкчелек итә. Конституцион демократлар партиясенен Казан бүлеге әгъзасы. 1 нче Дәүләт Думасы сайлауларында катнашканнан соң (1906) хезмәттеннән читләштерелә һәм полициянең яшерен күзәтүе астында яши. Казан губернасынан 2 нче Дәүләт Думасы депутаты (1907), кадетлар партиясе фракциясе әгъзасы. Дума куып таратылганнан соң (1907) Казанга кайта: ун-т клиникасында ординатор, бертуган Крестовниковлар хастаханәсендә табиб; хосусый практика б-н шөгыльләнә.

Әд.: Члены второй Государственной Думы. СПб., 1907; Казанский университет (1804–2004): Биобиблиогр. словарь. К., 2002. Т. 1.

Л.М.Айнетдинова.

КУШТАНОВА Галия Гата кызы (21.4.1951, Свердловск өлкәсенен Дегтярск ш.), жир асты гидродинамикасы өлкәсе физик, физика-матем. фән. д-ры (2007). 1973 елда Казан ун-тын тәмамлай, шунда ук эшли (бүленеп, 1976–88 да Урал-Идел промысел-геофиз. трестында). Хезмәтләре жир асты гидродинамикасына, нефть һәм газ скважиналарындагы термодинамик процессларга, жир кабыгының жылылык кырына карый. К. төрле төзелешле скважиналар өчен термодинамик эффектларны исәпкә алып, катлам-скважина системасында газның изотермик агымы модельләрен тәкъдим итә. Күзәнөкле-ярыклы тирәлекләрдә сыеклыкның нестационар һәм периодик тигезләнмәгән фальтрлануын, шу. жирнең югары мантиясендә конвектив агымнарның тәэсирен тикшерә. Уйлап табуга 9 авторлык таныклыгы һәм патенты бар.

Хезм.: Выработка трещиновато-пористого коллектора нестационарным дренированием. К., 2000 (автордаш); Температурный контроль разработки месторождений нефти и газа. К., 2003; Метод фильтрационных волн давления как средство исследования нефтяных месторождений. К., 2008 (автордаш).

КУШБЕЛГÁ (Ашыт) авылы, Зэй р-нында, Зэй тимер юл станциясеннән 34 км төньяк-көнчыгыштарак, Зичә елгасы бассейнында. 2010 елда 211 кеше (татарлар) яши. Халкының төп шөгыле — кырчылык, мөгезле эре терлек, дунгыз асрау. Башлангыч мәктәп, мәдәният йорты, китапханә. Мәчет. Кабер ташындагы язмалар — 19 йөз эпиграфик истәлегә. 1678 елдан мәгълүм. Рев-циягә кадәр чыганаclarда Кушнарәт-Елга. Ашыт исемнәре б-н дә билгеле. 18 йөздә — 19 йөзнен 1 нче яртысында халкы дәүләт крәстияннәре катлавына керә, итенчелек, терлекчелек, умартачылык, мичкә, тәгәрмәч ясау, тимерчелек, олаучылык б-н шөгыльләнә. 20 йөз башында К.да мәчет, мәктәп, су тегәрмәне, 2 ярма яргыч эшли. Бу чорда авыл жәмәгәтенен имана жире 1416 дис. тәшкил итә. 1920 гә кадәр

Уфа губернасының Минзәлә өязе Әхмәт волостенда, 1920 дән ТАССРның Минзәлә, 1922 дән Чаллы кантонында. 1930 ның 10 августынан — Чаллы, 1935 нең 10 февраленнән — Зэй, 1963 нең 1 февраленнән — Чаллы, 1972 нең 1 февраленнән Зэй р-нында. Халык саны: 1859 да — 408, 1870 тә — 471, 1897 дә — 806, 1913 тә — 1112, 1920 дә — 1203, 1926 да — 646, 1938 дә — 712, 1949 да — 700, 1958 дә — 725, 1970 тә — 754, 1979 да — 524, 1989 да — 280, 2002 дә — 244 кеше.

Әд.: Заинская энциклопедия. К., 1994.

КУЫГАЯКЛЫЛАР, т р и п с л а р (Thysanoptera), бөжәкләр отряды. Дөнья фаунасында — 2 меңгә якын, Россиядә 200 тирәсе төре билгеле. Татарстанда К. таралганнар, әмма төр составлары өйрәнелмәгән. Бик кечкенә (0,5–1,5 мм озынлыкта, тропикларда 1 см га кадәр) бөжәкләр. Башы конуссыман, очы б-н аска һәм аз гына артка юнәлгән. Авыз аппараты чәнчеп суыручы типта. Тар, озын канатлары нечкә төкле чүк булып урнашкан һәм каурыйлары хөтәрләнә. Жилленеп очалар. Кайбер төрләрендә канатлары үшеш алмаган, яисә бөтенләй юк. Аяклары кыска. Тәпиләре ике буынлы, очында тырнаклары һәм субстратка тиз генә ябышу өчен кирәкле махсус куыксыман имгече (исеме шуннан) бар. Корсак б-н этәрелеп, К. кискен сикерешләр ясый алалар. Үсемлекләрдә (күбрәк чәчәк һәм чәчәк төркемнәрендә), аларның соклары б-н тукланып яшиләр; кайбер төрләре — ерткычлар, вак буынтыгайяклыларга һөжүм итәләр һәм эчке сыеклыктын суыралар. К.ның 2 асотрядын билгеләү: күкәй салгычы (Terebrantia) һәм көпшәкойрыкчылар (Tubulifera). Күкәй салгычы К.ның эчтә улагы (күкәйләр үтү өчен) булган, тешле 4 калак кебек пычкысыман күкәй салгычы бар, алар шул рәвешле ясалган ярыкка күкәй салалар. Көпшәкойрыкчы К.ның күкәй салгычы юк һәм алар йомыркаларын күче б-н үсемлеккә беркетәләр. Үсешә 2–3 ай. Жәй дөвамында 3 буын бирә. К.ның күпчелегә үсемлекләрен согын суырып, аларга зыян салып кына калмый, ә бәлки күп кенә вируслы авыруларны таратучылар булып та тора.

Әд.: Сельскохозяйственная энтомология. М.—Л., 1955; Общая и сельскохозяйственная энтомология. М., 1983; Жизнь животных. М., 1984. Т. 3.

Н.В.Шулаев.

КУЫК АБАГА́ (Cystopteris), чын абагалар семьялыгынан күпьялык үләнчел үсемлекләр ыругы. 15 кә якын төре билгеле, Жир шарының таулы һәм урманлы зоналарында таралган. Татарстан терр-ясендә 2 төре: сынучан К.а. (C. fragilis) сирәк кенә барлык районнарда, Судет К.а. (C. sudetica) Көнбатыш Кама алдында, күбесенчә карбонатлы туфракларда үсәләр. 10–30 см биеклектәгә абагалар. Тамырчасы нәзек, шуышма, карасу төстәге иске сап калдыклары б-н капланган. Яфраклары озынча, юка, каурыйсыман, бәйләмгә жыелган. Яфрак саплары сары яки көрән төстә, бик нәзек. Соруслары түгәрәк, тыгыз энәле яки куыклы (ыругның исеме шуннан). Июнь–июльдә споралардан, шу. вегетатив юл (тамырчалардан) б-н үрчи. Кышка чыдам. Агулы (составында синиль к-тасы бар),

декоратив үсемлек. Судет К.а. ТРның Кызыл китабына кертелгән.

КУЫК ГӨМБӘЛӘР (Lycoperdon), куык гөмбәчәләр семьялыгынан гөмбәләр ыругы. 50 гә якын төре билгеле, барлык континентларның диярлек тропик һәм уртача поясларында очрый. ТР терр-ясендә грушасыман куык гөмбә (L. rugiforme) һәм чын яки төкчәле куык гөмбә (L. perlatum) киң таралган. Грушасыман куык гөмбә урман кисендәләрендә, черек төпләрдә, кәүсә төпләрендә төркем булып үсә. Йомырка яки грушасыман формада, аска таба ялган сапка тарайган. Тышкы тышчасы юка бөртекле, ак, соры яки коңгырт төстә. Чын куык гөмбә яфраклы һәм ылыслы урманнарда, чыбык-чабыкта тыгыз төркемнәр булып үсә. Шарсыман формада, кайвакыт жәлләк, очлап килгән ялган саплы. Өске катламы энәләре сыман озын төкчәләр (2 дән 4 мм га кадәр) б-н капланган. Яшь гөмбә ак төстә, картсы — соры көрән, өстәндә коелган төкчәләр урынында чөлтәрсиман-уметлы бицәкләр кала. Яшькелт көрән споралы порошоктан йомшагы хасил була. Споралары өске өлештәге тышчаның ертылуы аша «тузан туздыра». Халык медицинасында споралы порошогы кан туктату чарасы буларак кулланыла. К.г. май ахырыннан көз соңына кадәр үсә. Яшь гөмбәләр ашарга яраклы.

КУЫК УТЫ́ (Utricularia), куыкутычалар семьялыгынан күпьялык үләнчел саз үсемлекләре ыругы. 250 гә якын төре билгеле, тропик, субтропик һәм уртача поясларда таралган. ТР терр-ясендә 3 төре бар. Гади К.у. (U. vulgaris) сирәк кенә барлык районнарда, уртача К.у. (U. intermedia) һәм вак К.у. (U. minor) — Кама алдында һәм Көнбатыш Кама арыгында очрый. Агымсыз һәм акрын агымлы сулыкларда үсә. 5–30 см биеклектәгә үсемлекләр. Тамырлары юк. Яфраклары жепсыман сегментларга телгәләнгән. Чәчәкләре дорес формада түгел, таж орысы бар, кызыл-көрән буйлы кызыл-сары төстә, яфраксыз чәчәк сабы очындагы чукка жыелган. Жимеше — күп орлыклы тартмачык. Ыруг үзенең исемен яфракларында, сирәк кенә сабагында урнашкан ау куыклары булу хисабына алган. Июнь–сентябрьдә чәчәк ата. Күбесенчә вегетатив юл б-н, бәбәк очларындагы кышлаучы бөреләр ярдәмендә үрчи. Уртача К.у. һәм вак К.у. ТРның Кызыл китабына кертелгән.

КУЫШ ТАЖЬЯФРА́К (Coeloglossum), сәхләбчәләр семьялыгынан күпьялык үләнчел үсемлекләр ыругы. 2 төре билгеле, Евразиянең уртача зонасында, шу. Төньяк Америкада таралган. Татарстан терр-ясендә бер төре — яшел К.т. (C. viride) бар. Кама алдында һәм Көнчыгыш Кама арыгында очрый. Якты урманнарда, алан, бөльиннарда, сирәк үләнле урыннарда үсә. Булган хасил итүче 10–30 см биеклектәгә үсемлек. Бүлбесе озынча, бармаксыман теленмә, ике өлешле, очлары безсыман сузылган. Яфраклары озынча түгәрәк яки озынча ланцетсыман, аскылары жәнке, өскеләре очлы. Чәчәкләре вак, саргылт яшел, утырма, чәчәк яфраклы, тыгыз



Куйак кигән сугышчылар. Урта гасырлар миниатюралары. 13–14 йөзләр (М.В.Горелик буенча).

булмаган башакка жыйналган, жиңелчә бал ислә; чәчәк тирәлгә яфракчыклары (иреннән реннән башка) өскә күтәрелгән. Жимеше — тартмачык. Май—июньдә чәчәк ата. Жимешләре июльдә өлгәрә. Орлыктан үрчи. ТРның Кызыл китабына кертелгән.

КУЯК, сугышчы киеме. Тышына яки эчке ягына турыпочмаклы яки озынчарак эре корыч пластиналар тегелгән постау яки күн киём. К., кагыйдә буларак, озын итәклә жиңсез күлмәк рәвешендә эшләнә. Ана шу. пластиналардан эшләнгән иңсәлек б-н күкрәк һәм муенны каплау өчен яка-битлек өстәлә. Беренче тапкыр К. Ерак Көнчыгышта барлыкка килә. Монгол яуларыннан соң (13 йөз)



Куйак. Фарсы миниатюрасы. 14 йөз.

Көнчыгыш Европада киң тарала. 14–16 йөзләрдә татар ханлыкларында атлы аксөяк сугышчылар киеме.

Әд.: Горелик М.В. Ранний монгольский доспех (IX — первая половина XIV вв.) // Археология, этнография и антропология Монголии. Новосибир., 1987; Измайлов И.Л. Из истории домонгольского и раннезолотоордынского защитного доспеха волжских булгар // Волжская Булгария и монгольское нашествие. К., 1988.

И.Л.Измайлов.

КУЯН авылы, Актаныш р-нында, Актаныш авылыннан 5 км төньяк-көнбатыштарак урнәшкан. 2010 елда 249 кеше (татарлар) яши. Халкының төп шөгьлө — кырчылык, мөгезләре эре терлек асрау. Башлангыч мәктәп, клуб. 1780 елдан мөгьлүм. 18 йөздә — 19 йөзгә 1 нче яртысында халкы асабалар катлавына керә. *Крәстияннәр кузгалышы* (1773–75) чорында Е.И.Пугачёв ягында сугыша; игенчелек, терлекчелек, умартачылык, арба ясау, кәрзин үрү б-н шөгьләнә. 20 йөз башында К.да мәчет, мәктәп эшли. 20 йөз башында авыл жәмәгатенең имана жире 1420 дис. тәшкил итә. 1920 гә кадәр Уфа губернасының

1926 да — 712, 1938 дә — 749, 1949 да — 414, 1958 дә — 492, 1970 тә — 486, 1979 да — 392, 1989 да — 286, 2002 дә — 260 кеше.

КУЯН авылы, Минзәлә р-нында, Минзәлә шөһәрненнән 19 км көньяк-көнчыгыштарак, Брустан елгасы буенда. 2010 елда 54 кеше (татарлар) яши. Башлангыч мәктәп, клуб. 1680 елдан Маткауш елгасы буендагы Пустошь исеме б-н билгеле. 18 йөздә — 19 йөзгә 1 нче яртысында халкы дәүләт крәстияннәре катлавына керә, игенчелек, терлекчелек, умартачылык б-н шөгьләнә, тирә-яктагы алпавыт утарларында көнлеклә эштә эшли. 20 йөз башында К.да мәчет (1911 дән), мәктәп эшли. Бу чорда авыл жәмәгатенең имана жире 292 дис. тәшкил итә. 1920 гә кадәр Уфа губернасының Минзәлә өязе Иске Мәлкән волостенда, 1920 дән ТАССРның Минзәлә кантонында. 1930 ның 10 августыннан — Минзәлә, 1944 нең 19 февраленнән — Матвеевка, 1954 нең 19 ноябрәннән Минзәлә р-нында. Халкы саны: 1795 тә — 67, 1859 да — 121, 1870 тә — 576, 1884 тә — 177, 1897 дә — 636, 1906 да — 261, 1913 тә — 312, 1920 дә — 341, 1926 да — 321, 1938 дә — 200, 1958 дә — 385, 1970 тә — 345, 1979 да — 252, 1989 да — 125, 2002 дә — 67 кеше.

КУЯН ЙОНЫ (*Filago*), оешма чәчәкчеләр семьялыгынан берьялык үләнчел үсемлекләр ыругы. 40 ка якын төре билгеле, Европа, Азия һәм Төньяк Африкада таралган. ТР терр-ясендә бер төре — басу К. й. (*F. arvensis*) республиканың барлык терр-ясендә очрый. Чәчүлек, яткын жирләрдә, юл буйларында, комсыл туфрактарда үсә. 15–30 см биеклектәге үсемлек, киезсыман кие төкчәлө. Яфрактары бөтен, лаңцетсыман. Чәчәк кәрзиннәре ак, яфрак куентгысына йомгак булып жыйналган. Жимеше — орлыкча. Июнь—августта чәчәк ата. Жир өсте оешләрәндә дуллау матдәләре бар. Халкы медицинасында үлән төнәтмәсе тире авырулары вакуында кулланыла.

КУЯН КӘБЕСТӘСӘ (*Sempervivum*), кантибөрчәләр семьялыгынан күпьялык үләнчел үсемлекләр ыругы. Якынча 45 төре билгеле, Урта Азиядә, Көнъяк Европада, Кавказ артында, Азиядә, Россиянең Европа өлешендә таралган. К.к.нең йомыркасыман озынча һәм итлөч, бер-берсенә тыгыз ябышып үскән, шомә яисә төрлө дәрәжәдә төклө яфрактарыннан төп розетка барлыкка килә. Розетканың үлчәме 2–3 см дан 16–20 см га кадәр

диаметрда була. Чәчәкләре йолдызсыман, кыска чәчәк сабагындагы (10–15 см озынлыкта) калкансыман чәчәк жыелмасына тупланган. Чәчәкләре ак, алсу, аксыл, кызыл, кие кызыл төстә. Жимеше — купьяфрак. Июнь—июльдә чәчәк ата. Яктылык яратучы, салкынга чыдам үсемлек, черемәгә бай, шу. ярлы, ташлы туфракта да тишелеп үсә. Орлыктан яисә аерылып үскән розеткалардан үрчәтәләр. Көз яисә яз көнө чәчәлө. ТРда К.к. декоратив үсемлек булып тора. Гибрид К.к.нең «Альфа», «Топаз», «Бета» һ.б. сортлары бүлмә гөлө буларак та үстөрелә.



Куйан кәбестәсе.

КУЯН КҮЛӘ, Көнбатыш Кама алдында. Лаеш р-ны Столбище авылының көньяк-көнбатыш чигендә, Идел елгасының биек террасасы буенда. Су өслөгәнендә мөйдәни 10,8 га, шунның 1,2 га йөзмә «үлән-утрау» алып тора. Су күләме якынча 189 мең м³. Озынлыгы 1105 м, киңлегә 140 м, уртача тирәнлегә 2 м тирәсә, иң зур тирәнлегә 8,7 м. К.к.ннән автомобиль юлы б-н *Кече Куйан күле* бүленгән. Якынча, 1950 еллар башында К.к. *Столбище күле* б-н зур сулык ясап кушыла. Соңрак, Зур Кабан авылы ягынан ерым китерелмәләре килү сәбәплә, күлләр бүленә, ә 1970 тә алар



Куйан күле.

арасында дамба салына. Күл карст-суффозия процесслары нәтижәсендә барлыкка килгән. Суы жиңелчә минеральләшкән (117 мг/л), йомшак (3 мг-экв/л), үтә күрәнмәлө (200 см га кадәр), гидрокарбонат-сульфат-кальцийлы типта. Даими рәвештә жир асты сулары б-н туена. Акрынлап ләмләнә һәм суүсемлекләр б-н каплана. ТРның табигать истәлегә (1978).

КУЯН ТУКРАНБАШЫ (*Coronilla*), кузаклыгыр семьялыгынан бер- һәм күпьялык үләнчел үсемлекләр һәм зур булмаган куаклар ыругы. 25 кә якын төре билгеле, Европа һәм Азиядә таралган. ТР терр-ясендә бер төре — чуар К. т. (*C. varia*) урман буйларында, куаклар арасында, чәчүлекләрдә үсә. 30–125 см биеклектәге күтәрелмә сабаклы үләнчел үсемлек, ботаклы. Яфрактары каурийсыман парсыз, саплы. Чәчәкләре аксыл

алсу яки ак, озын чөчөк сапларында урнашкан кыска башлы кэрзин хасил итэлэр. Жимеше — кузак. Майдан сентябрьгә кадәр чөчөк ата. Орлыклары июльдө өлгөрө башлый. Медицинада жир өсте өлөшлөрөн һәм орлыкларын куллалар, аларда гликозидлар, углеводлар, дуллау матдэләре һ. б. бар. Халык медицинасында К. т. төнөтмәсе йөрөк авыруларын дэвалау һәм бөвөл кудыру чарасы буларак кулланыла. Декоратив, баллы үсемлек.

КУЯННАР (*Lepus*), куяннар семьялыгынын имезүчеләр ыругы. Кыргыз куянын РФдә 3, Татарстанда 2 төрө: ак куян (*L. timidus*) һәм үр куяны (*L. eugoraeus*), шу. йорт куяны (кролик) яши.

Ак куян — урман һәм куаклыкларда яшәүче гадәти жәнлек. Гәүдәсе 50–60 см, койрыгы 5–11 см озынлыкта, авырлыгы 3–5,5 кг; гадәттә, ана куян атасыннан зуррак. Жәен коңгырт-көрән, кышын ак төстә; колак очлары ел әйләнәсе кара. Мехы кышын аеруча йомшак һәм кув. Арткы аяклары алгыларына караганда озынрак, шунлыктан К. сикереп хәрәкәтләнәләр. Тәпиләре киң, бу исә көпшәк кар өстеннән хәрәкәтләнәргә ярдәм итә. Колаклары зур, алга кайтарылган. Койрыгы түгәрәк, кыска. К. бигрәк тә энгер-меңгердә һәм төнлә актив. Башлыча имән һәм усақ үскән, шу. катнаш урманнарны өстен күрә. Ана куян, гадәттә, 3 тапкыр (һәрберсендә 4–5, кайвакыт 8 гә кадәр) бала тудыра. 8–9 ел яшиләр. Ак куян үләнчел, агач һәм куакчыл үсемлекләр б-н туклана.

Үр куяны кыр, болын, далалы жирләрдә, урман буйларында, кыр ышыккау урман полосаларында һәм куаклыкларда яши. Ак куяннан берникадәр зуррак: гәүдәсенә озынлыгы 55–70 см, колаклары һәм койрыгы озынрак, авырлыгы 4–7 кг. Жәен карасу чур жирән-соры, ян-яклары бер төстә, койрыгының өсте кара, колак читләре кара-көрән. Кышын аксыл, кайвакыт бөтенләй ак диарлек, әмма сыртында кара буй кала. Мехы кув, көмешыман йонлы. Жәен кыяклылар, кузаклылар һ.б. үләнчел үсемлекләр б-н туклана. Кышкы чорда усақлык, таллык һәм имәнлекләрдә, еш кына жимеш бакчаларында, агач һәм куакларның ботак һәм кайрылары б-н тукланып яши. Сунарчылык кәсәбе (ите, тиресе) объекты.

Йорт куяны, куяннар семьялыгы кимерүчеләр отрядынын имезүче хайван, нәсел башы — кыргыз куян. Гомер озынлыгы 7–10 ел. Ана куян елга 3–4 тапкыр 6–8 әр бала тудыра. Татарстанда йорт куяннын 1930 елдан үрчәтәләр; ит, мамык, тире очен үстерелә. Токынарны: ак великан, соры великан, Вена



Йорт куяны. «Кошаково» АЖ.

зэнгәрсуы, кара-соры, көмешыман, совет шиншилласы. Аларны үрчәтү б-н «Бөреле» нәсел үрчәтү з-ды, «Бөрсет» агрофирмасы, «Кошаково» һәм «Матюшино» АЖ шөгьльләнә. 2004 ел башына 31408 баш үрчәм алынган. 2005 кә кадәр йорт куяннын үрчәтү б-н (соры великан, ак великан токынарны) Мамадыш р-ны «Бөрсет» агрофирмасы шөгьльләнә, анда 500 ана куяннан 7,5 мең баш үрчәм (2005) алына. ТРда 2007 дән бары тик шәхси хужалыкларда гына үрчәтелә.

КҮӨМ авылы, Этнә р-нында, Олы Этнә авылыннан 7 км төньяк-көнбатыштарак, Ашыт елгасының уң кушылдыгы буенда. 2010 елда 774 кеше (татарлар) яши. Халкының төп шөгьле — кырчылык, мөгезле әре терлек асрау. Урта мәктәп, мәданият йорты, китапханә. Мәчет. Казан ханлыгы чорынын мәгълүм. 1920 елларга кадәрә рәсми рус чыганақларында 3 өлешкә бүленә: Күәм Пүчинкәсе, Иске Күәм һәм Күәм. 18 йөздә — 19 йөзнен 1 нче артысында халкы дәүләт крәстианнәре катлавына керә, игенчелек, терлекчелек б-н шөгьльләнә. 20 йөз башында 4 мәчет, 8 вак-төякләр кибете була; сишәмбе саен базар эшли. Авыл жәмәгатенен имана жире 3378 дис. тәшкил итә. 1920 гә кадәр Казан губернасының Царёвококшайск (1919 дан — Краснококшайск) өязе Кышлау волостенда, 1920 дән ТАССРның Арча кантонында. 1930 ның 10 августыннан — Тукай, 1938 нең 25 мартыннан — Этнә, 1959 ның 12 октябреннән — Тукай, 1963 нең 1 февраленнән — Арча, 1990 ның 25 октябреннән Этнә р-нында. Халык саны: 1859 да — 1766, 1897 дә — 2236, 1908 дә — 2415, 1920 дә — 1236, 1926 да — 2250, 1938 дә — 2178, 1949 да — 1346, 1958 дә — 1205, 1970 тә — 1227, 1979 да — 1121, 1989 да — 865, 2002 дә — 853 кеше.

КҮБӨК авылы, Мөслим р-нында, Мөслим авылыннан 27 км көнчыгыштарак, Калмыя елгасы буенда. 2010 елда 230 кеше (татарлар) яши. Халкының төп шөгьле — кырчылык, мөгезле әре терлек асрау. Урта мәктәп, клуб. 1747 елдан мәгълүм. 18 — 19 йөзләрдә халкы асабалар һәм типтәрләр катлауларына бүленә, игенчелек, терлекчелек б-н шөгьльләнә. 20 йөз башында К.тә мәчет, мәдрәсә, мәктәп, 2 су тегермәне, ярма яргыч, иген киптергеч эшли. Бу чорда авыл жәмәгатенен имана жире 5152,6 дис. тәшкил итә. 1920 гә кадәр Уфа губернасынын Минзәлә

өязе Әмәкәй волостенда, 1920 дән ТАССРның — Минзәлә, 1922 дән Чаллы кантонында. 1930 ның 10 августыннан — Мөслим, 1963 нең 1 февраленнән — Сарман, 1965 нең 12 гыйнварыннан Мөслим р-нында. Халык саны: 1870 тә — 412, 1897 дә — 739, 1913 тә — 795, 1920 дә — 836, 1926 да — 482, 1938 дә — 579, 1949 да — 409, 1958 дә — 407, 1970 тә — 397, 1979 да — 344, 1989 да — 249, 2002 дә — 243 кеше.

КУБӨЛӨКЛӨР, тәңкәканатлылар (*Lepidoptera*), бөжәкләр отряды. Мезозойның юра чорында барлыкка килгәннәр, дип исәпләнелә. Үзенчәлекле билгеләре: гәүдә һәм канатларын каплаучы төңкәләр, хортумчык сыман суыра торган (тешел көяләрдә — кимерә торган) авыз аппараты тора. Үсеше туды өверелешле — йомырка, личинка (гусеница), курчак, олы бөжәк. Олы К.нең канат жәеме 3,2 дән 300 мм га кадәр. Аларның төсе һәм бизәге саклагыч роль уйный һәм үз төре вакилен тануда әһәмиятле. Башының ян-ягында мозаик сурәт бирүче катлаулы зур күзләр (27 меңгә кадәр фасетлы) урнашкан. Сизү органнары мыекчыклар өслегендә, тәм органнары авыз өлешендә һәм тәпиләрендә урнашкан, ишетү органнары әлегә төнлә актив югары формалы отрядларныкы гына билгеле. Үрчәмлеләге һәр төр очен төрлечә, бер дистәдән берничә йөзгә кадәр (кайбер ефәк күбөләкләре), хәтта 2–3 мең (ябалакчылар) күкәй салырга мөмкин. К. күкәйләрен, гадәттә, гусеницалар очен азык булып торган үсемлеккә сала. Йомырка формалары еш кына үзенчәлекле, бу исә систематика очен мөһим. Личинкаларында кимерә торган авыз аппараты һәм ялган корсак аяклары бар. К.нең күп кенә төрләренә гусеницалары а.х., жимеш һәм урман үсемлекләренә зыян китерә, шу. азык-төлек запасларын, мех һәм йон әйберләренә боза. Курчаклары, гадәттә, капланган (кузы) типта. К. отрядына 140 меңгә якын төр керә. *Ябалакчылар* (2300 тирәсе), *карышлавиклар* (1500 тирәсе), *яфракторгечләр* (1250), *көяләр* группасындагы (к. *Чын көяләр*) төрләр аеруча киң таралган һәм күп санлы. К.нең гомум кабул ителгән классификациясе юк. Традиция буенча отряд 2 асотрядка бүленә: тигезканатлылар (беренчел көяләр, нечкәканатлылар) һәм төрлеканатлылар. Тигезканатлылар фәкәт төнге К.не генә үз әченә алса, төрлеканатлыларга исә көндәзгә һәм шу. төнге К. дә керә. Татарстан терр-ясендә К.нең 1000 гә якын төре очрый: 150 көндәзгә күбөләк, аларны шу. чукмар мыеклылар дип тә атыйлар, һәм 800 тирәсе төнге күбөләк яки төрле мыеклылар. Бөтен жирдә яшиләр. Кәбестә күбөләге, лимонница, *кычыткан күбөләге*, көндәзгә тавискуз, икар күбөләк, утлы күбөләк — Татарстанда гадәти яшәүче көндәзгә күбөләкләр. Төнге күбөләкләрдән алмагач жимешашары, гамма-ябалакчык, йогырт балкарак, каен карышлавыгы һ.б. еш очрый. Бөжәкләрнең аеруча зур отрядларынын берсе буларак, К. табигатьтә зур роль уйныйлар. Туклану чыгышында аларның әһәмияте зур, чөнки гусеницалар, үсемлек биомассасын кулланып, үзләре дә күп кенә умырткалы һәм умырткасыз хайваннар

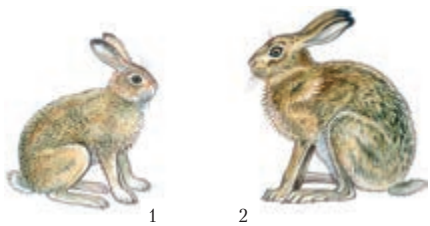

Куяннар: 1. Ак куян; 2. Үр куяны.

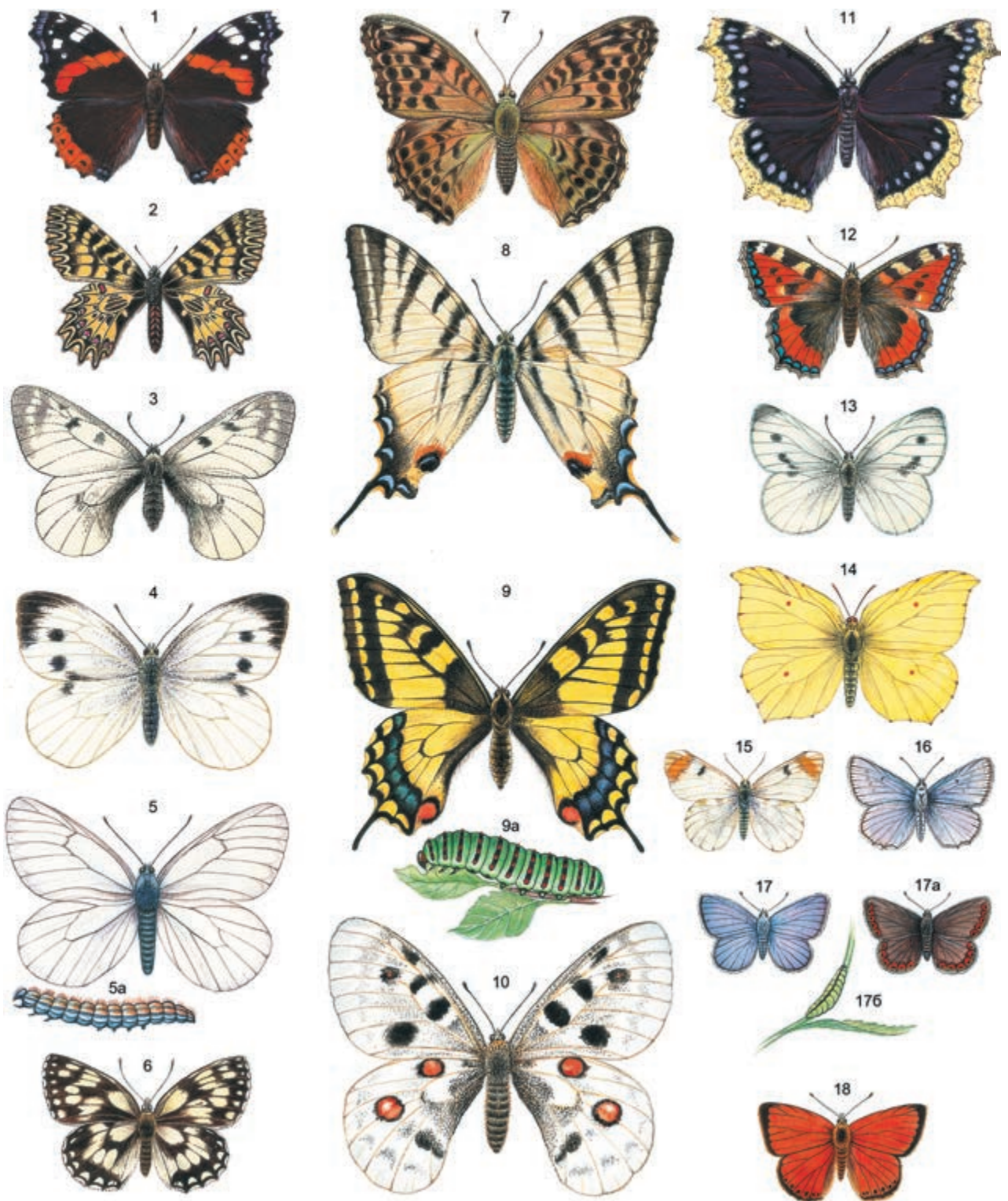

Күбөлөклөр мөкалөсөнө, таблица I. 1. Адмирал (*Vanessa atalanta* L.); 2. Поликсена (*Zerynthia polyxena* D.); 3. Мнемозина (*Parnassius mnemosene* L.); 4. Көбөстөгү күбөлөгө (*Pieris brassicae* L.); 5. Дүлөнө күбөлөгө (*Aroria crataegi* L.), 5а. анын гусеницасы; 6. Галатея (*Melanargia galathea* L.); 7. Зур перламутр урман күбөлөгө (*Agrius raphia* L.); 8. Подалирий (*Irbiclydes podalirius* L.); 9. Махаон (*Papilio machaon* L.), 9а. анын гусеницасы; 10. Аполлон (*Parnassius apollo* L.); 11. Кайгылы күбөлөк (*Nymphalis antiopa* L.); 12. Кычыткан күбөлөгө (*Aglais urticae* L.); 13. Шалкан күбөлөгө (*Pieris rapae* L.); 14. Сары күбөлөк (*Gonopteryx rhamni* L.); 15. Таң күбөлөгө (*Zegris eupheme* Esp.); 16. Зөңгөр күбөлөк (*Polyommatus meleager* Esp.); 17. Икар күбөлөгө (*Polyommatus icarus* Rott.), 17а. ата зат, 17б. гусеница; 18. Утлы алтын күбөлөк (*Chrysophanus virgaureae* L.).



Күбәләкләр мәкаләсенә, таблица II. 1. Күлмәк көясе (*Tineola bicelliella* Hum.); 2. Зур тополь пиялач күбәләге (*Sesia ariformis* L.); 3. Кече төнгө тавискуз (*Eudia ravonia* L.); 4. Исле агачтишәр (*Cossus cossus* L.); 5. Күзләч балкарак (*Smerinthus ocellatus* L.); 6. Так ефәк күбәләге (*Lymantria dispar* L.), ана зат, 6a. ата зат, 6b. гусеница; 7. Үлө баш (*Acherontia atropos* L.); 7a. аның гусеницасы; 8. Алмагач жимешашары (*Laspeyresia romonella* L.), 8a. аның гусеницасы; 9. Авыл аюкүбәләге (*Arctia villica* L.); 10. Бикә аюкүбәләк (*Callimorpha dominila* L.); 11. Аюкүбәләк Гера (*Callimorpha hera* L.); 12. Гамма-ябалакчык (*Phytometra gamma* L.); 13. Биш бармаклы телмәканат (*Alucita pentadactyla* L.); 14. Зелпелә төклегурасыман күбәләк (*Нemaris fuciformis* L.); 15. Крыжовник карышлавыгы (*Abraxas grossulariata* L.); 16. Орденлы зәңгәр тасма күбәләк (*Catocala fraxini* L.); 17. Орденлы кура жиләге тасма күбәләге (*Catocala sponsa* L.); 18. Алтынкорсак (*Euproctis chrysorrhoea*), ата зат, 18a. ана зат; 19. Көмешсыман ай күбәләк (*Phalera bucephala* L.), 19a. аның гусеницасы.

очен азык булып тора. К. ш.у. үсемлекләрен серкәләндерүдә һөһим (еш кына үзенчәлекле) бөжәкләр. Алар арасында а.х. һәм урман хужалыгы корткычлары (мәс., кәбестә күбәләге, алмагач жимешашары, *парсыз ефәк күбәләге*) да очрый. Күп кенә төрләрнең саны кими. Кайберләре — юкка чыгу алдында (мәс., таң күбәләге). ТРның Кызыл китабына К.нең 27 төре кертелгән.

Әд.: Горностаев Г.Н. Насекомые СССР. М., 1970; Жизнь животных. М., 1984. Т. 3; Гордиенко С.Г. Бабочки Татарии. К., 1990; Плавильщиков Н.Н. Определитель насекомых. М., 1994. Н.В.Шулаев, Н.Г.Петров.

КҮГӘЙ авылы, Яшел Үзән р-нында, Яшел Үзән шәһәрненнән 35 км көньяк-көнбатыштарак, Әрә елгасыннан 1 км ераклыкта урнашкан. 2010 елда 412 кеше (татарлар) яши. Халкының төп шөгыле — кырчылык, мөгезле эре терлек асрау. Тулы булмаган урта мәктәп, мәдәният йорты, китапханә. Мәчет. 1647—51 еллардан мәгълүм. Рев-циягә кадәр чыганаclarда Айдар исеме б-н дә билгеле. 18 йөздә — 19 йөзгә 1 нче яртысында халкы дәүләт крәстияннәре катлавына керә, игенчелек, терлекчелек, тегүчелек, тимерчелек, борыс эшкәртү б-н шөгыльләнә. 20 йөз башында К.дә мәчет, 4 жыл тегермәне, йон тегү йорты, тимерчелек, 5 вак-төякләр кибете эшли. Бу чорда авыл жәмәгатенен имана жире 1435 дис. тәшкил итә. 1920 гә кадәр Казан губернасының Зөя өязе Косяка волостенда, 1920 дән ТАССРның Зөя кантонында. 1927 нең 14 февраленнән — Норлат-Ачасыр, 1927 нең 1 августыннан — Норлат, 1963 нең 1 февраленнән Яшел Үзән р-нында. Халык саны: 1782 дә — 127 ир-ат; 1859 да — 600, 1897 дә — 1408, 1908 дә — 1610, 1920 дә — 1632, 1926 да — 1411, 1938 дә — 1580, 1949 да — 1038, 1958 дә — 873, 1970 гә — 819, 1979 да — 695, 1989 да — 519, 2002 дә — 543 кеше.

КҮГӘЛНӘ авылы, Буа р-нында, Буа шәһәрненнән 7 км көньяк-көнчыгыштарак, Зөя елгасы буенда. 2010 елда 9 кеше (руслар, татарлар) яши. Халкының төп шөгыле — кырчылык. 1780 елдан мәгълүм. 1861 елгы реформага кадәр халкы алпавыт крәстияннәре катлавына керә, игенчелек, терлекчелек б-н шөгыльләнә. 20 йөз башында К.дә чиркәү-приход мәктәбе эшли. Бу чорда авыл жәмәгатенен имана жире 241,5 дис. тәшкил итә. 1920 гә кадәр Сембер губернасының Буа өязе Борындык волостенда. 1920 дән ТАССРның Буа кантонында. 1930 ның 10 августыннан Буа р-нында. Халык саны: 1859 да — 135, 1880 дә — 169, 1897 дә — 258, 1913 тә — 363, 1920 дә — 484, 1926 да — 375, 1938 дә — 390, 1949 да — 260, 1958 дә — 232, 1970 гә — 175, 1979 да — 97, 1989 да — 54, 2002 дә — 32 кеше.

КҮГӘН (*Prunus spinosa*), роза чәчәклеләр семьялыгы *слива* ыругыннан үсемлек төре. Кыргый төре Кече Азия, Көнбатыш Европа, Урта дингез буенда, Россиянең Европа өлешендә таралган. ТРда кыргый төре аланнар, урман читләре, чокыр буйларында куаклык булып үсә. Культурда аз таралган. Куак яисә күп кәүсәле 3—5 м лы зур булмаган агач,

тармакланган ябалдашлы һәм тамырдан чыккан күп үсентиле. Ботаклары чәнечкеле. Яфраklары эллиптик формада яисә йомыркасыман. Чәчәкләре вак, ак төстә. Майда чәчәк ата, башлыча умарта кортлары ярдәмендә серкәләнә. Жимешләре вак (12 мм диаметры) авызы бөрештәре, кара-зәңгәр (шәмәхә) төстә, балавыз куныклы. Башлыча, тамырдан чыккан үсентеләрдән үрчи. Дүртенче елда жимеш бирә башлый. Житлеккән куактан 3—4 кг уңыш алына. К.нең жимешләре һәм орлыклары азык һәм мед. сәнәгатендә кулланыла. К.нең орлыкларынан сливаның культурадагы сортларын ялгау өчен ялганмалар үстөрләп. Культуралы слива б-н серкәләндереп, эре жимешле, кышка һәм корылыкка чыдам, туфрак шартларына аз таләпчән сорт чыгарыла. Коллектив бакчаларда һәм йорт янында үстөрләп.

Әд.: Плодоводство. М., 1979.

КҮГӘН КУАГЫ, б о ж ы р о р л ы г ы (*Swida*), кызылчалар семьялыгынан куак яки куак булмаган агачлар ыругы. 40 км якын төре билгеле, уртача пояста, башлыча, Көнчыгыш Азиядә, Төньяк Америкада таралган. Татарстан терр-ясендә бер төре — ак К.к. (*S. alba*), Көнчыгыш Кама алдында очрый. Урман сазлыклары һәм сулык ярлары буенда үсә. 1—4 м биеклектәге куак, сузынкы яки иенке нәзек озын ботаклы. Яшь ботаклары яшел, соңыннан кызгылт яисә жете кызыл төскә керә. Яфраklары каршыдаш, киң йомыркасыман, кара яшел, сырышкан сирәк төркемә жыйналган. Жимеше — шарсыман төшчә. Өлгермәгән жимеше зәңгәрсү, соңыннан ак кунык б-н каплана. Май—июньдә чәчәк ата. Жимешләре август—сентябрьдә өлгерә. Орлыктан һәм вегетатив юл (тамыр үрентеләре, ботаклардан) б-н үрчи. Салкынга чыдам. Туфракка талымсыз, эмма дымлы урыннарны үз итә. Хаваның пычануын жинел кичерә. Декоратив куак буларак, ш.у. сулык ярларын ныгыту өчен һәм кыр ышыкלאу урман полосаларында файдаланыла.

КҮГӘРЧЕН авылы, Балык Бистәсе р-нында, шәһәр тибьындагы Балык Бистәсе посёлогыннан 25 км төньяк-көнчыгыштарак, Суша елгасы буенда. 2010 елда 1119 кеше (татарлар) яши. Халкының төп шөгыле — кырчылык, терлекчелек. Урта мәктәп, мәдәният йорты, китапханә. Мәчет. 1565—67 еллардан мәгълүм. 18 йөздә — 19 йөзгә 1 нче яртысында халкы дәүләт крәстияннәре катлавына керә, игенчелек, терлекчелек, балта эше, арба-чана ясау б-н шөгыльләнә. 20 йөз башында 3 мәчет, Халык мәгарифе министрлыгы мәктәбе, 3 тегермән, 13 вак-төякләр кибете эшли. Бу чорда авыл жәмәгатенен имана жире 2426 дис. тәшкил итә. 1920 гә кадәр Казан губернасының Лаеш өязе Уракчы волостенда, 1920 дән ТАССРның Лаеш кантонында. 1927 нең 14 февраленнән — Балык Бистәсе, 1935 нең 10 февраленнән — Кызыл Йолдыз, 1959 ның 26 мартыннан — Балык Бистәсе, 1963 нең 1 февраленнән — Мамадыш, 1965 нең 12 гыйнварыннан Балык Бистәсе р-нында. Халык саны: 1782 дә — 156 ир-ат; 1859 да — 1289, 1897 дә — 2189, 1908 дә —

2559, 1920 дә — 2456, 1926 да — 2347, 1938 дә — 2464, 1949 да — 1951, 1958 дә — 1855, 1970 тә — 2328, 1989 да — 1742, 2002 дә — 1251 кеше.

КҮГӘРЧЕН БҮРЕГЕ (*Melampyrum*), сыражчалар семьялыгынан берьяллык ярым-паразит үләнчел үсемлекләр ыругы. 30 га якын төре билгеле, Төньяк ярымшарның уртача поясында таралган. ТР терр-ясендә 4 төре бар. Болын К.б. (*M. pratense*), урман К.б. (*M. sylvaticum*), этәч кикриге (*M. cristatum*) барлык районнарда очрый; ала миләүшә яки Иван-Марья (*M. nemorosum*) — Кама алдында һәм Идел алдының көньяк өлешендә очрый. Ылыслы һәм катнаш урманнарда, куаклар арасында, урман аланнарында үсә. 15—50 см биеклектәге үсемлек. Сабаклары туры, төкчәле. Яфраklары кыякы-ланцетсыман, каршыдаш. Чәчәкләре вак, сары яки кызгылт-сары, эре чөчәк яфраklары куентыгында, башаксыман яки чукусыман чөчәк төркемәне жыйналган. Ала миләүшә — ике төстәге чөчәк төркөмөнән тора (икенче исеме шуннан). Жимеше — ике оялы жәлпәгрәк тартмачык. Орлыклары кара көрән, эре, озынча, орлык яны яфраклы. Май—сентябрьдә чөчәк ата. Итләч үсентеле орлыклардан үрчи. Тамырлары гаустория хасил итә, башка үсемлек тамырларына бергеп, алардан тулкылык матдәләргә суыра. Күпчелек төрләрдә паразитлык тулы яшәү циклын тудыру өчен кирәк. Ала миләүшә — дару үсемлеге; ялкынсынуга каршы һәм яра төзәтү чарасы. Жимешләренен төнәтмәсе зарарлы бөжәкләргә каршы кулланыла.

КҮГӘРЧЕН КҮЗЕ (*Myosotis*), кыярчалар семьялыгынан бер-, ике- һәм күпьяллык үләнчел үсемлекләр ыругы. 50 гә якын төре билгеле, нигездә, Евразиянең уртача поясында, Көнъяк Африка тауларында, Австралия һәм Яңа Зеландиядә очрый. ТР терр-ясендә 9 төре бар. Кыр К.к. (кыргый гөлкәй чөчәк) (*M. arvensis*), вак чөчәкле К.к. (*M. micrantha*), имәнлек К.к. (*M. nemorosa*), сирәк чөчәкле



1. Саз күгәрчен күзе; 2. Кыр күгәрчен күзе.

К.к. (*M. sparsiflora*) киң таралган. Урманнарда, дымлы болыннарда, кырларда үсә. 5—60 см биеклектәге туры сабаклы, күп ботаклы үсемлек. Яфраklары бөтен, озынча — ланцетсыман, төкчәле. Чәчәкләре вак, зәңгәр, сирәк кенә алсу яки ак, гади яки катмарлы, озынча

бөтеркәләргә жыйналган. Жимеше 4 цикло-векчектән тора. Апрель–сентябрьдә чәчәк ата. Жимешләр июньнән октябрга кадәр өлгөрә. Орлыктан үрчи. Халык медицинасында үлән төнәтмәсе хроник бронхит, тире ялкынсынулары һәм коры экзема вакытында кулланыла. Баллы үсемлек. Күп кенә төрләрә декоратив үсемлек буларак үстөрелә. Попов К.к. (M. porovii) ТРның Кызыл китабына кертелгән (2006 га кадәр).

КҮГӘРЧЕН РАЙОНЫ, БРның көньягында урнашкан. 1930 елның 20 августында оештырыла. Мәйданы — 3371 км². Узәге — Мраково авылы (Уфадан 271 км көньяктарак). Халкы — 32356 кеше (2010), 3519 татар. Районда 115 торак пункт, ш.и. 4 татар, 15 татар-башкорт, 1 татар-рус-башкорт авылы бар. Иң зур татар авыллары (2009) — Күгәрчен (866 кеше) һәм Увары (179). Бу төбәктә беренчеләрдән булып нигез салынган татар авылы — Увары (1775). 2004/05 уку елында районда 3 мәктәптә укыту татар телендә алып барыла.

КҮГӘШ авылы, Тукай р-нында, Чаллы шәһәрәннән 26 км көньяк-көнчыгыштарак, Буклы елгасы буенда. 2010 елда 95 кеше (татарлар) яши. Халкының төп шөгыле — кырчылык, мөгезле эре терлек асрау. Клуб. 1735 елдан мәгълүм. 1860 елларга кадәр халкы дөлүт крәстияннәре һәм типтәрләр катлауларына бүленә, игенчелек, терлекчелек б-н шөгыльләнә. 20 йөз башында К.тә мәчет, мәктәп, 2 ярма яргыч, тимерчелек эшли. Бу чорда авыл жәмәгәтенә имана жире 1254,2 дис. тәшкил итә. 1920 гә кадәр Уфа губернасының Минзәлә өязе Бишенде-Останково волостенда, 1920 дән ТАССРның — Минзәлә, 1922 дән Чаллы кантонында. 1930 ның 10 августынан — Чаллы, 1935 нең 10 февраленнән — Ворошилов, 1957 нең 29 ноябреннән — Яңа Юл, 1959 ның 12 октябреннән — Минзәлә, 1984 нең 4 июненнән Тукай р-нында. Халык саны: 1870 тә — 532, 1897 дә — 728, 1913 тә — 1016, 1920 дә — 970, 1926 да — 674, 1949 да — 262, 1958 дә — 184, 1970 тә — 196, 1979 да — 145, 1989 да — 97, 2002 дә — 80 кеше.

КҮГЕЛЖЕМ УТ (Laser), чатырчәчәклеләр семьялыгынан ике- һәм күпьяллык үләнчел үсемлекләр ыругы. 30 дан артык төре билгеле, Евразиядә таралган. ТР терр-ясендә бер төре — өч аерчалы Ку. (L. trilobum) Кама алдында һәм Идел алдында очрый. Нарат урманнарында һәм киң яфраклы урманнарда, куаклар арасында, юылган тау битләрендә үсә. 60–200 см биеклектәге, калын тамырлы күпьяллык үсемлек. Сабагы калын, төбәндә корыган яфракларның жепсәл калдыклары бар. Түбәнге яфраклары — озын сапларда, икеле, өчле каурыйсыман теленмә жәймәле, өске сабак яфраклары — вак, утырма, кабарынкы жинсәле. Жимешләр — чыгып торучан буй кабыргалы, икегә бүленгән озынча орлыкчалар. Май–июньдә чәчәк ата. Июльдә жимеш бирә. Жимешләрендә гликозидлар, сумала, эфир майлары бар. Халык медицинасында тамырларынан эзерләнгән

төнәтмә тән кызышканда, ш.у. авыртуны басу чарасы буларак кулланыла.

КҮГЕШ авылы, Яшел Узән р-нында, Яшел Узән шәһәрәннән 46 км көньяк-көнбатыштарак, Чуаш Респ-касы б-н чиктәш. 2010 елда 317 кеше (татарлар) яши. Халкының төп шөгыле — кырчылык, мөгезле эре терлек асрау. Урта мәктәп, мәдәният йорты, китапханә. Мәчет. Казан ханлыгы чорынан мәгълүм. 18 йөздә — 19 йөзгә 1 нче яргысында халкы дөлүт крәстияннәре катлавына керә, игенчелек, терлекчелек б-н шөгыльләнә. 20 йөз башында К.тә 2 жамигь мәчет, мәдрәсә, 4 жил тегермәне, тимерчелек, 1 зур һәм 6 кечкенә вак-төякләр кибете эшли. Бу чорда авыл жәмәгәтенә имана жире 1649,9 дис. тәшкил итә. 1920 гә кадәр Казан губернасының Цивильск өязе Яңа Кавал волостенда, 1920 дән ТАССРның Зөя кантонында. 1927 нең 14 февраленнән — Норлат-Ачасыр, 1927 нең 1 августынан — Норлат, 1963 нең 1 февраленнән Яшел Узән р-нында. Халык саны: 1782 дә — 266 ир-ат; 1859 да — 993, 1897 дә — 1706, 1908 дә — 2142, 1920 дә — 1613, 1926 да — 1116, 1938 дә — 1256, 1949 да — 880, 1958 дә — 665, 1970 тә — 663, 1979 да — 561, 1989 да — 437, 2002 дә — 409 кеше.

КҮЖӘКӨ авылы, Актаныш р-нында, Актаныш авылынан 35 км көнбатыштарак, Бәжәнә елгасы бассейнында урнашкан. 2010 елда 410 кеше (татарлар) яши. Халкының төп шөгыле — кырчылык, мөгезле эре терлек асрау. Урта мәктәп, мәдәният йорты, китапханә. 1706 дан мәгълүм. 1860 елларга кадәр халкы асабалар һәм типтәрләр катлауларына бүленә, игенчелек, терлекчелек, умартачылык б-н шөгыльләнә. 20 йөз башында К.дә 2 мәчет, мәктәп һәм мәдрәсә, 2 жил тегермәне эшли. 20 йөз башында авыл жәмәгәтенә имана жире 4524,2 дис. тәшкил итә. 1920 гә кадәр Уфа губернасының Минзәлә өязе Семиостров волостенда, 1920 дән ТАССРның Минзәлә кантонында. 1930 ның 10 августынан — Актаныш, 1935 нең 10 февраленнән — Калинин, 1959 ның 12 октябреннән — Актаныш, 1963 нең 1 февраленнән — Минзәлә, 1965 нең 12 гыйнварынан Актаныш р-нында. Халык саны: 1795 тә — 156, 1850 дә — 906, 1859 да — 1020, 1870 тә — 1104, 1884 тә — 1069, 1897 дә — 1576, 1906 да — 1822, 1913 тә — 1707, 1920 дә — 1631, 1926 да — 1360, 1938 дә — 1121, 1949 да — 703, 1958 дә — 631, 1970 тә — 903, 1979 да — 847, 1989 да — 546, 2002 дә — 426 кеше.

КУЗ УТЫ (Euphrasia), сыражчалар семьялыгынан бер-, сирәк кенә күпьяллык үләнчел үсемлекләр ыругы. 200 гә якын төре билгеле, Евразиядә, Көнъяк Америка, Африкада, Австралиядә таралган. Татарстан терр-ясендә 8 төре бар. Сырлы Ку. (E. pectinata), вак төкле Ку. (E. brevifolia), Фин Ку. (E. fenipica) — барлык районнарда, туры Ку. (E. stricta), вак чәчәкле Ку. (E. parviflora) һ.б. Кама арыгында очрый. Болынарда, куаклар арасында, коры сөзәклекләрдә үсә. 5–40 см биеклектәге арымпаразит берьяллык үсемлекләр. Сабагы туры, кызыл-көрән, кыска төкчәләр б-н капланган. Яфраклары каршыдаш,

утырма. Чәчәкләрә вак, аксыл-шәмәхә, күентылы, ботак очларындагы башаксыман чәчәк төркеменә жыелган. Ике иренле таж; өске ирене шлемсыман, бөгелгән чиртле, аскысы — яссы, өч калаклы. Жимеше — күп орлыклы тартмачык. Май–августта чәчәк ата. Жимешләрә август–сентябрьдә өлгөрә. Орлыктан үрчи. Халык медицинасында үлән төнәтмәсе күз авыруларын дөвалау өчен (исеме шуннан), ангиалар вакытында кулланыла.

КУЗӘНӘКЛӘ ЧАКМАТАШ (опока), вак күзәнәкле тыгыз жиңел тау токымы, опал-кристаллиттан торган кремнеземный бирикмә (0,005 мм дан аз) кисәкчәләреннән тора. Тыгызлыгы 1100–1600 кг/м³, күзәнәкчеллеге 55% ка кадәр, гадәтиләренә ныклыгы 5–20 МПа, төсә аксыл сорыдан кара сорыга кадәр. Суда юешләнми. Сәнагати К.ч.ның составында опал-кристалит 50–90%, балчыксыл минераллар 10–40%, вакланган (күбесенчә кварцлы) материаллар 10–20% ка кадәр була. Сәнагат ресурслары Идел буе, Россиянең Узәк һәм Көнъяк-көнбатыш районнары, Урал, Сахалин, Узәк һәм Көнбатыш Европаның (Англия, Франция, Германия), Кытай һ.б.ның палеоген һәм югары акбур утырмалары б-н бәйлә. К.ч. Татарстан терр-ясенә көньяк-көнбатыш өлешендә (Бизнә, Чынлы елгаларының югары агымында) югары акбур утырмаларында табылган. Продуктив катламның калыңлыгы 20–38 м. Татар-Шатрашан чыганагы ачыкланган, А+В+С категорияләре буенча баланс запасы — 88,3 млн. т. Цеолит һәм карбонатлылардан цеолитлы мергельләргә кадәр К.ч. хас. ТРда К.ч.ның ресурслары 0,5–0,6 млрд. м³ тәшкил итә. Кулланылышы: цемент житештерүдә актив гидравлик кушымчалар, ашламалар кулланганда мелиорантлар һәм пролонгаторлар, майларны һ.б.ны чистарту, сыек пыяла, волластитлы кераника, терлек азыгы житештерү өчен адсорбентлар (бөртөклә һәм порошоксыман).

Әд.: Кремнистые породы СССР. К., 1973; Дистанов У.Г. Минеральное сырьё. Породы опал-кристаллитовые: Справ. М., 1997; шул ук. Опал-кристаллитовые цеолитосодержащие промышленный тип // Геология твердых и полезных ископаемых Республики Татарстан. К., 1999.

У.Г.Дистанов.

КУЗБИ авылы, Буа р-нында, Буа шәһәрәннән 16 км төньяктарак, Лащчы елгасы буенда. 2010 елда 14 кеше (татарлар) яши. Халкының төп шөгыле — кырчылык, терлекчелек. Мәчет. 18 йөзгә 1 нче яргысында нигез салына. Рев-циягә кадәр чыганаclarда Кузбеева исеме б-н дә билгеле. 18 йөздә — 19 йөзгә 1 нче яргысында халкы дөлүт крәстияннәре катлавына керә, игенчелек, терлекчелек б-н шөгыльләнә. 20 йөз башында мәчет, мәдрәсә, 3 бакалея кибете эшли. Бу чорда авыл жәмәгәтенә имана жире 473,8 дис. тәшкил итә. 1920 гә кадәр Казан губернасының Тәтеш өязе Черкен-Килдураз волостенда, 1920 дән ТАССРның — Тәтеш, 1927 дән Буа кантонында. 1930 ның 10 августынан Буа р-нында. Халык саны: 1782 дә — 29 ир-ат; 1859 да — 202, 1897 дә — 333, 1908 дә — 403, 1920 дә — 364, 1926 да — 248,

1938 дә — 286, 1949 да — 224, 1958 дә — 147, 1970 тә — 115, 1979 да — 88, 1989 да — 38, 2002 дә — 21 кеше.

КҮЗИКМӘК, к. *Кыстыбый*.

КҮЗКӘЙ авылы, Тукай р-нында, Чаллы шәһәрәннән 32 км көнчыгыштарак, Тиргәвеш елгасы бассейнында. 2010 елда 649 кеше (татарлар) яши. Халкының төп шөгыле — кырчылык, мөгезле эре терлек асрау. Урта мәктәп, мәдәният йорты, китапханә. Мәчет. 1745 тән мөгълүм. 18 — 19 йөзләрдә халкы асабалар һәм типтәрләр катлауларына бүленә, игенчелек, терлекчелек, умартачылык, чабата үрү б-н шөгыльләнә. *Крәстианнар кузгалышында* (1773–75) Е.И.Пугачёв ягында сугышалар. 1809 елгы мөгълүматларга караганда, Кдә мәчет була, 1821 дә аның каршында мәктәп ачыла. 20 йөз башында Кдә волость идарәсе, почта станциясе урнаша; 3 мәчет, 4 мәктәп, 3 су һәм 2 жил тегермәне, 8 ярма яргыч, 6 ашылык кнптергеч була; базар эшли. Бу чорда авыл жәмәгатенең имана жире 4951,9 дис. тәшкил итә. 1920 гә кадәр Уфа губернасының Минзлә өязе Күзкәй волостында, 1920 дән ТАССРның Минзлә кантонында. 1930 ның 10 августынан — Минзлә, 1984 нең 4 июненнән Тукай р-нында. Халык саны: 1795 тә — 207, 1859 да — 908, 1870 тә — 968, 1884 тә — 1483, 1897 дә — 1496, 1906 да — 1828, 1913 тә — 2128, 1920 дә — 2108, 1926 да — 1497, 1938 дә — 1561, 1949 да — 1280, 1958 дә — 1280, 1970 тә — 963, 1979 да — 1130, 1989 да — 836, 2002 дә — 622 кеше.

КҮЗЛҮБ (*Scutellaria*), иренчәкчеләр сыймасыннан күпсәллек үләннәр һәм ярым-куаклар ыругы. 300 гә якын төре билгеле, Көнъяк Африкадан тыш бөтен Жир шары буенча таралган. Татарстан терр-ясендә 3 төре бар. Гади К. (*S. galericulata*) — бөтен районнарда да, шикле К. (*S. dubia*) — Кама алдында, сөнге яфраклы К. (*S. hastifolia*) Кама алдында һәм Кама арьягында очрый. Тугайлы болынарда, куаклар арасында, сулык ярлары буенда үсә. 15–40 см биюкләтгә үсемлек. Тамыр системасы нөзек, шикле. Яфраклары бөтен һәм каурыйсыман теленмә. Чәчәкләр алсу, эңгәрсү шәмәхә, эңгәр төстә, өске яфраклар куентыгында урнашкан. Жимеше 4 чикләвекчәк таркала. Май–сентябрьдә чәчәк ата. Жимешләре июль–октябрьдә өлгәрә. Орлыктан һәм вегетатив юл б-н үрчи. Гади К.ның жир өсте өлешләрендә флавоноидлар, сапониннар, органик к-талар, микроэлементлар, дуллау матдәләре бар. Халык медицинасында үлән төнәтмәсе гипертония авырулары, кан туктату, бөвел кудуры һәм бөрештергеч чара буларак кулланыла. Баллы үсемлек.

КҮЗЛҮТ (*Galeopsis*), иренчәкчеләр сыймасыннан берсәллек үләнчел үсемлекләр ыругы; чүп үлән. Якынча 10 төре билгеле. Татарстан терр-ясендә 4 төре үсә: ике киселешле (ике кисәкле) К. яисә жабрей (*G. bifida*), ладан К. (*G. ladanum*), матур К. яисә зябра (*G. speciosa*), гади К. (*G. tetrahit*). К.ның сабагы дүрт кырлы, төбе күе төкле, еш кына кызыл төстә була; ботаклана, кырыйлары тупас-тешле, йомыркасыман — ланцет рәвешле сабакчалы яфраклары бар. Чә-

чәкләре 3–15 ләп урта һәм югары яфраклар эчендә урнашкан, саргылт-ак төстә, ачык бизәкле. Июнь–августта чәчәк ата. Баллы үсемлек. Жимеше — чикләвек. Бер үсемлек 8 меңгә кадәр орлык бирә, алар туфракта 14 елга кадәр сакланырга сәләтле. Иген чәчүчеләрен, бакча культураларын чүпли. А.х. терлекләре өчен агулы.

Әд.: Бакин О.В., Рогова Т.В., Ситников А.П. Сосудистые растения Татарстана. К., 2000.

КҮК ЖИЛӘК (*Vaccinium uliginosum*), арчанчалар сыймасыннан куаклар төре. Европа, Азия һәм Төньяк Америкада таралган. Татарстан терр-ясендә Кама алдының төньяк-көнбатыш өлешендә очрый. Сазлыклы урманнарда, торфлыкларда үсә. 20–100 см биюкләтгә үсемлек. Тамыр системасы жир өслегендә. Яфраклары озынча йомыркасыман, өсте күе яшел, аскы ягы күгелжем, күп санлы тармаклы сеңерчәләре бар. Чәчәкләр вақ, ак яки алсу, ботакчыклар очында 1–3әр булып урнашкан. Жимеше — озынча түгәрәк жиләк, күксел куньлык зәңгәр төстә, йомшагы яшел. Июнь–июльдә чәчәк ата. Беренче чәчәк атуы — 11–18 елдан соң. Август–сентябрьдә жимеш бирә. Орлыктан һәм вегетатив юл б-н үрчи. Яшәү вакыты 90 елдан артык. Суыкка чыдам. Жимешләре ашарга яраклы. Яңа өлгәргән килеш тә, эшкәртелгән хәлдә дә кулланырга мөмкин. Составында шикәр, органик к-талар, тимер, марганец, кальций, калий, дуллау матдәләре һ.б. бар. Халык медицинасында жиләк согы һәм кнпкән жиләкләренә суы гомуми ныгыту чарасы буларак, яфракларыннан ясалган төнәтмә матдәләре алмашы бозылганда кулланыла.



КҮК КҮБӘЛӘКЛӨР (*Lycaenidae*), төрлекәнәтләр асотрядынан көндәзгә күбәләкләр сыймасы. 2500 дән артык төре билгеле. Канат жәеме 4 см га кадәр. Алгы аяклары кыска. Башы кечкенә, алгы күкрәгенә батып кергән. Ата затлар — металлсыман ялтыравыклы күк, зәңгәр, яшел, кызгылт-сары, ана затлар көрән төстә. Урман буйларында, болынарда, елга буйларында яши. Кортлары агач, куак, үләнчел үсемлек яфраклары б-н туклана, кайберләре ерткычлар — гөблөләрне (бетләр), кортчаларны ашыялар. А.х. үсемлекләренә зур зыян китермиләр. Татарстан терр-ясендә Икар күбәләге (*Polyommatus icarus*), кузак күбәләге (*Psemiargus*), улты күбәләк (*Chrysophanus virgaurea*) һ.б. — гадәти бөжәкләр. Зәңгәр күбәләк (Мелеагр) (*P. Daphnis*) ТРның Кызыл китабына кертелгән.

Әд.: Плавильщиков Н.Н. Определитель насекомых. М., 1994; Красная книга Республики Татарстан. К., 1995.

КҮК КҮГӘРЧЕН (*Columba livia*), күгәрчен кошлар сыймасыннангы кош. Шәһәрләрдә һ.б. торак пунктларда, кеше яши торган урыннарда очрый. Гәүдәсенә озынлыгы 30–36 см, авырлыгы 250–300 г. Каурый капламы соргылт күк төстә, муены һәм бүксәсе яшькелт алсу, аркасы һәм канатларының эчке өлеше ак. Гадәттә, йорт чарлакларында һ.б. корымаларда оялый. Парлап яши һәм утрак яшәү рәвеше алып бара. Бөртек, икмәк, азык-төлек калдыклары б-н туклана. Февральдә оя асрага керешә, бер сезонда 2–3 тапкыр бала чыгара. Йомыркалар өстендә утыруда һәм кош балаларын ашатуда ата һәм ана кошлар икесе дә катнаша. 17–18 көннән кош балалары чыга. Алар суык, көчсез, ата-аналары бүксәсеннән чыккан кикерек («күгәрчен сөте») б-н туена. Соңрак, шу. ата һәм ана кошлар бүксәсендә бүрткән орлыклар аларга азык булып тора. Иделнең уңьяк ярында, К.к.нең кыргый төрчәсен — кыя күгәрченен очратырга мөмкин, ул исә кыя ярыкларында оялый; күптөрле декоратив һәм почта күгәрченнәренә нәсел башы.

КҮК МЕХАНИКАСЫ, астрономиянең бер бүлгә. Кояш системасы жисемнәренәң гравитация көчләре тәэсирендә өйрәнә. «К.м.» терминен беренче булып француз астрономы П.Лаплас кертә (1798). Классик К.м. нигезләре инглиз математигы И.Ньютон тарафыннан «Натураль философиянең математик башлангычлары» («Математические начала натуральной философии», 1687) хезмәтендә салына. 19 йөз башында Д'Аламбер, А.Клеро, Ж.Лагранж һәм П.Лаплас К.м.ның Кояш системасының зур планеталары хәрәкәтен билгеләүче төп алымнарын эшләп бетерәләр. 1846 елда немец астрономы И.Галленей Нептун планетасын ачуы К.м.ның «алтын гасыры» тажы буларак бәяләнә; бу планетаның урынын француз галиме У.Левьерье исәпләүләре буенча алдан әйткән була.

К.м.ның төп бурычлары: 1) күк жисемнәренәң гравитация кырындагы хәрәкәтенең гомуми тәгълиматын эшләү; 2) конкрет табиғый һәм ясалма күк жисемнәре (зур планеталар, иярченнәр, комета, астероид һәм космик аппаратлар) хәрәкәтенең аналитик һәм санлы теорияләрен төзү; 3) күк жисемнәре хәрәкәтенең матем. теорияләрен астрономик күзәтүләр б-н чагыштыру һәм фундаменталь астрономик даими берәмлекләр билгеләү (күк жисемнәренәң массасы, орбита элементлары, жир фигурасы параметрлары һ.б.) ачыклау; 4) геодезиядә, астрометриядә һәм фәннең башка өлкәләрендә куллану өчен астрономик календарлар төзү.

Беренчел исәпләүләрдә зур планеталарның хәрәкәте, кагыйдә буларак, ике жисем мәсьәләсе кысаларында тикшерелә (Кояш — планета). Бу мәсьәләнең дифференциаль тигезләмәләре коник киселешләр (Кеплер орбиталары) тигезләмәләре рәвешендәге йомык чишелешкә ия. Башка жисемнәренәң ярытулар дип аталучы тәэсир рәтләргә таркату яисә санлы алымнар юлы б-н исәпкә алына. Планеталар иярченнәре, шу. Айның хәрәкәте чикләнгән өч жисем (планета-иярчен-Кояш) мәсьәләсе кысаларында карала.

Комета һәм астероидларның орбиталарында еш кына зур авышлар һәм эксцентриситетлар булу һәм моның аналитик теориясен төзү мөмкинлеге булмаганлыктан, аларның хәрәкәте дифференциаль тигезләмәләргә санлы интеграллау юллары б-н тикшерелә. Астрономик координаталарны билгеләүдә К.м.ның Жир һәм Ай әйләнеше б-н бәйләүгә эһәмияткә ия. 20 йөз ахырына астрономик күзәтүләрнең төгәлләгә арту күк жисемнәре хәрәкәтендә, А.Эйнштейнның ихтималлык теориясенә нигезләнеп, релятивистик эффектларны исәпкә алу зарурлыгына китерә. К.м.ның хәзергә актуаль проблемаларына Кояш системасының берничә йөз млн. еллык вакыт аралыгындагы эволюциясе мәсьәләләре; Жирнең гравитация кырында аның ясалма иярченнәре хәрәкәтен өйрәнү; космик ашпаратларның траекторияләрен исәпләү керә.

Россиядә К.м. өлкәсендәгә фәнни үзәкләр булып РФАнең С.-Петербургтагы Гамәли астрономия ин-ты һәм Мәскәүдәгә П.К.Штернберг исем. Астрономия ин-ты санала. Казанда К.м. өлкәсендәгә казанлылар А.Д.Дубяго һәм Ш.Т.Хәбибуллин исемнәре б-н бәйлә. Казан ун-ты профессоры А.Д.Дубяго Кояш системасының кече жисемнәре хәрәкәтен тикшерү буенча фәнни юнәлешкә нигез сала (к. *Казан астрономия фәнни мәктәбе*). Аның «Орбиталарны билгеләү» («Определение орбит», М., 1949; соңрак чит илләрдә кабат басыла) монографиясе кометалар хәрәкәтен өйрәнү буенча классик кулланмага әверелә. Кометалар хәрәкәтендә нәгравитацион эффектны билгеләү өчен А.Д.Дубягоның шәкертләре Л.Я.Ананьева, Ю.В.Евдокимов, Е.Д.Кондратьева, В.В.Емельяненко аның эшен давам иттерәләр. Ай әйләнүнең нәсызыкча теориясе (Айның физик либрациясе теориясе дип тә атыллар) төзелү Казан ун-ты профессоры Ш.Т.Хәбибуллин һәм аның шәкертләре (Н.Г.Ризванов, Р.А.Кәшәев, Ю.Чиканов, Н.К.Петрова) исемнәре б-н бәйлә. Бөек Ватан сугышы вакытында Казанга Мәскәү һәм Ленинградтан К.м. өлкәсендә әйдәп баручы галимнәр эвакуацияләнгән. Бу елларда академик О.Ю.Шмидт Казанда Кояш системасының барлыкка килүе турындагы космогоник теориясен төгәллә.

Әд.: Б р а у э р Д., Клеменс Дж. Методы небесной механики. М., 1964; С у б б о т и н М.Ф. Введение в теоретическую астрономию. М., 1968; Х а б и б у л л и н Ш.Т. Нелинейная теория физической либрации Луны // Тр. Казан. гор. астрон. обсерватории. 1966. № 34.

Р.В.Заһреtdинов.

КҮК УРДА, Алтын Урданың сул канаты (өлеше), Жүчинен өлкән улы Урда Әжен һәм аның нәселе вәкилләре, 1277 тән Тука Тимур нәселе (сул канат Жүчиләр) вәкилләре идарә итә. 13 йөз уртасыннан К.У.да Жүчиләрнең уң канат (*Ак Урда*) вәкилләре өстенлекле була. Әмма К.У. ханнары Алтын Урданың сәяси тормышында актив катнашалар. К.У.ның терр-ясенә Каспий буе, Урал итәге, Көнъяк Себер, Төнъяк һәм Көнчыгыш Арал буе жирләре керә. К.У. ике өлештән тора: көнбатышта (Урал итәге, Көнбатыш Арал буе һәм Себер) — Жүчи, Шәйбан, Тука Тимур

улары биләмәләре, көнчыгышта (Төнъяк Казакъстан һәм Көнчыгыш Арал буе) — Урда Әжен улары биләмәләре. К.У.ның зур шәһәрләре — Сыгнак, Жәнд, Утгар.

Әд.: Г р е к о в Б.Д., Я к у б о в с к и й А.Ю. Золотая Орда и её падение. М.—Л., 1950; С а ф а р г а л и е в М.Г. Распад Золотой Орды. Саранск, 1960.

КҮКДӨЙ (Күктәй) (13 йөзнең 1 нче яртысы), монгол яубашы. 1229 елда гаскәр башлыгы Сөбедәй б-н бергә 30 меңле гаскәр башында Идел буе Болгарына яу б-н бара, Жәек елгасы буенда болгар чик сагы отрядларын тар-мар итә.

Әд.: Х а л и к о в А.Х., Х а л и у л л и н И.Х. Основные этапы монгольского нашествия на Волжскую Булгарию // Волжская Булгария и монгольское нашествие. К., 1988.

КҮКЕ ЧӨЧӨГЕ, л и х н и с (Lychnis), канәферчәләр семьялыгынан күпчәлек үләнчел үсемлекләр ыругы. 25 тән артык төре билгеле, Евразиядә таралганнар. ТР терр-ясендә бер төре гади күке чөчәге яки татар сабыны (*L.chalcedonica*) бар. Идел алдында һәм Кама аръягында урманнарда, куаклар арасында үсә. Тулысы б-н каты төкчәле, 30–100 см биеклектәгә үсемлек. Яфраклары йомыркасыман, төбөндә йөрәксыман. Июнь–июльдә чөчөк ата. Чөчәкләре ачык кызыл төстә, калкансыман-башчалы күе чөчөк төркемендә. Жимеше — тартмачык. Орлыктан үрчи. Элек-электән халыкта «сабынлы тамыр» исеме б-н йөртелә, сабын сыйфатында файдаланыла. Йорт яны бакчаларында декоратив үсемлек буларак үстерелә. ТРның Кызыл китабына кертелгән.

КҮКЕБАШ (Pulmonaria), кыярчалар семьялыгынан күпчәлек үләнчел үсемлекләр ыругы. 70 кә якын төре билгеле, Евразиянең уртача поясында таралган. Татарстан терр-ясендә 3 төре бар. Тоньк К. (*P. obscura*) республиканың бөтен терр-ясендә, йомшак К. (*P. mollis*) Кама алды һәм Кама аръягында, тар яфраклы К. (*P. angustifolia*) Кама алдында һәм Идел буеның көньяк өлешендә очрый. Киң яфраклы һәм катнаш урманнарда үсә. 15–60 см биеклектәгә кыска тамырчалы үсемлек. Яфраклары чиратлашкан, өскеләре утырма, озынча-йомыркасыман, аскылары — сапка таба тарайган; йомшак К.ның яфрак пластинкасы зуррак һәм бәрхәтсыман йомшак төкчәләр б-н капланган. Чөчәкләре салынкы, көпшәсыман-кыңгыраучыклы, сәркәләнгәнгә кадәр ачык жете кызыл, соңыннан зәңгәр-шәмәхә яки зәңгәр, сабак очындагы чөчөк төркеменә жыйналган. Составында нектарин бар. Жимеше — чикләвекчек. Апрель–июльдә чөчөк ата. Жимешләре июнь–августта өлгәре. Орлыктан һәм вегетатив юл б-н үрчи. Үсемлекнең жир өсте өлешләрәндә дуллау һәм ләйләл матдәләр, флавоноидлар, сапониннар, органик к-талар, марганец, тимер, йод бар. Халык медицинасында үлән төнәтмәсен кан туктату чарасы буларак, ашказаны-эчөк авырулары вакытында кулланылар. Декоратив, баллы үсемлек.

КҮКЕЛӨР (Cuculus), күке кошлар семьялыгындагы кошлар. 12 төре билгеле, Евразия һәм Африкада таралган. ТР терр-ясендә 2 тө-

ре бар. Гади күке (*C. canopus*) бөтен республика терр-ясе буенча, яфраклы һәм катнаш урманнарда, бакча, эрәмәкләрдә, саңгырау күке (*C. saturatus*) төнъяк урманнарда очрый. Татарстан терр-ясе буйлап әлегә төр ареалының көньяк һәм көнбатыш чикләре уза. К. алан һәм кисенделәр б-н чиратлашкан ылыслы һәм катнаш урманнарда яшиләр. Гәүдәләренең озынлыгы 25–40 см, авырлыгы 70–150 г. Каурый капламының өсте — кара яки аксыл соры, асты аксыл, дулкынсыман кара буйлы, ана кошлар охрасыман куныклы көрән яки жирәрәк төстә. Озын, киртләч койрыкы. Томшыгы зур түгел, туры, очында жиңелчә аска бөгелгән. Күз кабагы ачык кызгылт-сары. Аяклары кыска, электергеч тырнаклы. Саңгырау күке гади күкедән кечкенәрәк, гәүдәсенә түбән өлешендә ачык һәм кирәк аркылы сызыклар булуы б-н аерыла. Күчмә кошлар, апрель ахыры — май башында киләләр. Бу вакытта гади күкүнен



Гади күке.

һөркемгә таныш тавышын (жырлавын) ишетергә мөмкин. К.гә оя паразитлыгы хас — ана кошлар йомыркаларын (20 гә кадәр) башка кошлар (камыш чыпчыклары, нарат чыпчыклары, чәперчек кошлар һ.б. чыпчыксыманнар отрядындагы сайрар кошлар) осына сала. К. балалары июнь–июль башында чыгалар. Бөжәкләр (конгыз, аю чикерткәләр, филчекләр, аю күбәләк гүсеницалары), ш.у. жиләкләр б-н туклана. К. июль ахырында, яшьләре сентябрьдә очып китәләр.

Әд.: А с ь к е е в И.В., А с ь к е е в О.В. Орнитофауна Республики Татарстан (конспект современного состояния). К., 1999.

КҮКЕРТ, табигатьтә саф килеш табыла торган элементлар классындагы минерал (S). Кайвакыт аның составында селен (5,2% ка кадәр), теллур, мышьяк катышмалары, балчыклы һәм органик матдәләр була. Кристаллик агрегатлар, тоташ, сирәк кенә жирсыман массалар, куныклар һ.б. хасил итә. Катлыгы 1–2. Уалучан. Яхшы изолятор. Вулканнар атылып чыгу, сульфидларның ашалуы һәм гипслы токымнарның янадан торгызылуы вакытында барлыкка килә. Татарстан терр-ясендә 17 йөздән Идел елгасының уңъяк ярында Сөйке авылы (Кама Тамагы р-ны) тирәсендә чыгарыла. 1890 еллар ахырында 134 т дан артык алына. 1917 һәм 1930 елларда Пермь чоры битуминоз доломитларында К.нең сибелмәләр һәм зур булмаган оялар рәвешендә вак ятмалары табыла. К. күкертле водород рәвешендә ирекле һәм иярчен газларда, битум, нефтьтә бар. Ел саен Түбән Кама нефть эшкәртү з-дында углеводородтан гранулалар рәвешендә 30 мен т дан артык күкерт алына. К. чыганагы булып техноген

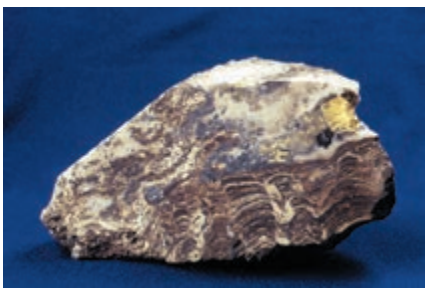

Микрокатламлы доломитта гипслы һәм кальцитлы күкерт.

калдыклар хезмәт итә, ел саен атмосферага стационар чыганақлардан 30–40 мең $m SO_2$ чыгарыла. К. химия, көгазь, резина, төзелеш сәнәгатендә, медицинада, а.х.нда һ.б. тармақларда кулланыла.

Әд.: В а л и т о в Н.Б. Минеральное сырьё. Сера. М., 1998.

Н.Б.Валитов.

КҮКЕРТЛӘ-ВОДОРОДЛЫ СУ ЧЫГАНАКЛАРЫ ҺӘМ ШИФАЛЫ ЛӘМНӘР, составында күкертле водород булган жир асты суларының һәм балчыкты органик матдәләрнең жир өстенә табиғый чыгышы. Татарстан терр-ясендә H_2S нең концентрациясе 30–50 мг/л дан артык булмаган (торфлы утырмаларда) һәм составында H_2S берничә йөз мг/л га кадәр булган (Пермь системасының күбесенчә нефтьле һәм карбонатлы-битуминозлы тоқымнарында) сулар чыга. К.-в.с.ч.һ.ш.л. Сөйке (Кама Тамагы р-ны), Фиков-Колок (Чистай р-ны), Сарабиккол, Иске Куак, Шөгөр, Петропавловка, Бәкер, Иске Иштирәк авыллары (Лениногорск р-ны) янында очрый. 1933 елдан «Бәкер» санаторие эшли, аның суы һәм ламе составында H_2S 10 мг/л га кадәр. Ш.у.к. *Шифалы ләмнәр*.

Әд.: С о б о л е в В.Г., Б л ю м ш т е й н З.Н. Серные воды и грязи в Татарской Республике // Казан. мед. жур. 1932. № 8–9; С о л о д у х о М.Г. Минеральные источники и грязи Татарской Республики // Геология и полезные ископаемые ТАССР. К., 1940; Минерально-сырьевая база Республики Татарстан. К., 2006. Н.И.Афанасьева.

КҮКЕРТОРГАНИК КУШЫЛМАЛАР, молекулаларында углерод атомы б-н бәйлә (С-С бәйләнеше) күкерт атомы булган кушылмалар. К.к.ның түбәндәге төрләре бар: меркаптанныр (тиоллар), тиоэфирлар (органик сульфидлар), органик ди- һәм полисульфидлар, күкертле гетероцикллар (тиофен һәм алкилтиофеннар), сульфокислоталар һәм аларның кушылмалары, тиаальдегидлар, тиокетоннар һәм тиокарбон к-талары, сульфоксидлар һәм сульфоннар. Нефть һәм газ конденсатлары күкертле кушылма чыганақлары булып тора ($H_2S + RSH + COS + CS_2$), аларны тикшеренү лаб-яләрендә синтезләнә.

Татарстанда яңа К.к. синтезлау, аларның төзелешен, үзлекләрен, алар катнашындагы реакция механизмнарын, гамәли кулланылышын эзләү буюнча тикшеренүләр алып барыла. Казан химиклары күкертле гетероцикллар, конденсатлашкан тиазоллар,

1, 3, 4-тиадиазоллар һәм 1, 3, 4-тиадиазиннар химиясенә өлеш кертәләр; өч циклы һәм тагың да катлаулырак конденсатлашкан тиазол структуралар төзүнең гомуми принцибы ачыла (В.М.Мамедов, Я.В.Левин, Е.А.Бердников). А.х. үсемлекләре кортыкчылары б-н көрәш чараларын эзләү максатыннан 4-алмаштырылган тиазоллар химиясе һәм технологиясе буюнча тикшерелә үткәрелә (Б.И.Бузыкин, Я.А.Левин, А.А.Мусликин). Күкертле функциональ төркемле пиримидиннар химиясе өлкәсендәге фундаменталь тикшеренүләр нигезендә яңа биол. актив препаратлар һәм дару әйберләре булдырыла (В.С.Резник, Н.Г.Пашкуров). 20 йөзнен 2 нче яртысында К.к. химиясе үсеш ала: аларның регио- һәм стерео юнәлдерелгән синтезы, комплекс хасил итү мөмкинлекләре өйрәнелә, алар катнашында кушылу, алмаштыру, аерып алу, яңадан төркөмләү реакцияләре механизмнарын тикшерелә (Е.Г.Катаев, Е.А.Бердников, Ф.Р.Танташева, Т.Г.Маннафов, Г.А.Чмүтова һ.б.). Төрлө тирәлектә кушылмаларның супрамолекуляр структураларга кадәр молекулаара тәэсир итешүе, ш.у. К.к.ның оксидлашу-кайтарылу электрохимик реакцияләре һ.б. процесслар (А.И.Мовчан, А.Р.Корбангалиева, Г.А.Чмүтова, Е.А.Бердников); табиғый (терпен) углеводородларга күкертле фрагментлар керту реакцияләре өйрәнелә (В.В.Племенков, Л.Е.Никитина), аларны бишбуынлы N- һәм O- гетероциклларга селектив керту алымнары эшләнә. Физиологик актив матдәләрдә булдыру максатыннан жидебуынлы тиаоцетальер һәм алар кушылмаларының фәзаи структурасын теоретик өйрәнүләр үткәрелә (Е.Н.Климовицкий, Ю.Г.Штырлин).

Татарстан галимнәре тарафыннан мотор ягулыклары һәм нефть эшкәртү продуктларының сыйфатын күтәрү, нефть продуктларының хәвәф-хәтәрсез саклау һәм йөрту максатыннан нефтьне күкерттән һәм аның кушылмаларынан арындыру; күкертле кушылмаларны файдалану (эшкәртү) буюнча һәм алар нигезендә физиологик актив матдәләр — дару препаратлары, пестицидлар, гербицидлар, технол. процесслар өчен компонентлар (антиоксидлаштыргычлар, пластификаторлар, эреткечләр, жылыиорткечләр, затлы һәм сирәк металлаларны, ароматик углеводородларны аерып алганда комплекс хасил итүчеләр) алу мәсьәләләре хәл ителә. Ә.М.Мазһаров житәкчелегендә нефтьне чистарту максатыннан түбән молекуляр меркаптанныр һәм күкертле водородны каталитик оксидлаштыру тормышка ашырыла. Идел бую углеводород чималы фәнни-тикшерену ин-ты АЖ коллективы, Иваново технол. ин-ты, Мәскәү ун-ты, Органик ярымпродуктлар һәм буюгычлар фәнни-тикшерену ин-ты (Мәскәү) б-н бергәләп, «ИВКАЗ» катализаторын, чималны демеркаптанташтыру (ДМС) һәм дистиллятны демеркаптанташтыру (ДМД) технологияләрен эшли, ул Россия һәм чит ил-пр-тиәләрендә (Болгария, Литва, Казакьстан) нефть һәм газ конденсатларын чистарту өчен кертелә. ДМС-1 технологиясе буюнча «Шеврон» Америка нефть

компаниясе тарафыннан Тенгиз нефтен күкертле водород һәм меркаптаннырдан чистарту буюнча дөньяда беренче завод (Казакьстан) төзелә. Нефть һәм газ конденсатларын чистартканныр соң кала торган К.к.дан C_2-C_4 меркаптанныры кушылмалары алу өчен Оренбург газ эшкәртү з-дына ДМД-Odorant технологиясе (табиғый газлар өчен одорант) кулануга кертелә. Иран милли нефть компаниясенә нефть чистарту технологиясенә һәм одорантлар житештерүгә лицензияләп сатыла. ДМД процессларында өстәмә продукт — диалкилдисульфидлар катнашмасы — кокс ясауда ингибитор (күкертсез чимал пиролизлаганда), гидрочистарту катализаторларын күкертләүдә реагент, ш.у. тиофен һәм алкансульфокислоталар алуда чимал сыйфатында файдаланыла. Нефть продуктларынан һәм ұзагачны сульфат б-н эреткәндә аерылып чыккан тиоэфирлар сульфоксидлар һәм сульфоннар алу өчен кулланыла. Тиokol полимер кушылмасы дихлоридиетил эфирын натрий полисульфиды б-н поликонденсатлаштырып алына (Казан ясалма каучук з-ды). К.к.ны сульфоксидлар һәм сульфоннарга кадәр оксидлаштыру процесслары методикасы (Н.М.Лебедева, Х.Ә.Харлампиди), тиokol житештерү технологияләре камилләштерелә (Л.А.Аверко-Антонович, В.А.Минкин). Элементлы күкерттән сульфидлар һәм тиацикланнар, меркаптанныр алу ысулы эшләнә (В.К.Хәйруллин, Ф.Н.Мәжитова). Нефть сульфоннарыннан ветеринария һәм а.х. өчен файдалы матдәләр булдырыла (Ф.Н.Мәжитова, Н.А.Игламова).

Ә.М.Мазһаров, Г.А.Чмүтова, Е.А.Бердников.

КҮКҮЙ авылы, Балык Бистәсе р-нында, шәһәр тибындагы Балык Бистәсе посёлогыннан 39 км төньяк-көнчыгыштарак, Чошы елгасының югары агымы буюнда. 2010 елда 630 кеше (татарлар) яши. Халкының төп шөгыле — кырчылык, мөгезлә әре терлек асрау. Агач эзерләү бүлгеге. Урта мәктәп, клуб, китапханә. Мәчет. 1680 нән мәгълүм. Рев-циягә кадәр рус чыганақларында Суши Кутеево исеме б-н дә билгелә. 18 йөздә — 19 йөзнен 1 нче яртысында халкы дөүләт крастианнәре катлавына керә, игенчелек, терлекчелек, арба-чана ясау, күмер ясап сату б-н шөгыльләнә. 20 йөз башында К.дә мәчет, тегермән, 8 вак-төякләр кибете эшли. Бу чорда авыл жәмәгатенәң имана жире 1738 дис. тәшкил итә. 1920 гә кадәр Казан губернасының Лаеш өязе Уракчы волостенда, 1920 дән ТАССРның Лаеш кантонында. 1927 нең 14 февраленнән — Балык Бистәсе, 1935 нең 20 февраленнән — Кызыл Йолдыз, 1959 ның 26 мартыннан — Балык Бистәсе, 1963 нең 1 февраленнән — Мамадыш, 1965 нең 12 гыйнварыннан Балык Бистәсе р-нында. Халык саны: 1782 дә — 70 ир-ат; 1859 да — 606, 1897 дә — 1221, 1908 дә — 1496, 1920 дә — 1523, 1926 да — 1561, 1938 дә — 1588, 1949 да — 1291, 1958 дә — 1303, 1970 тә — 1460, 1989 да — 815, 2002 дә — 708 кеше.

КҮКЛӘК елгасы, Көнчыгыш Кама алдында, Үмәк елгасының (Вятка елгасы бассейны) сул кушылдыгы. Озынлыгы 11,9 км, бассей-

нының майданы 70,7 км². Алабуга р-ны терр-ясеннән ага. Елга башы Чиркәс авылыннан 2 км көньяктарак, тамагы Түбән Күклек авылыннан 2 км төньяк-көнбатыштарак. Елга башының абс. биеклегә 140 м, тамагыныкы — 60 м. Су жыелу майданының урманлылығы 5%. К.нең 1,2 км озынлыктагы 1 кушылдыгы бар. Туенуы катнаш, күбесенчә кар сулары исәбенә. Жир асты сулары б-н туену модуле 0,1 л/с·км². Гидрологик режимы ташу вакытында су муллыгы һәм жәен нык сәегуы б-н характерлана. Бассейнда еллык су агымының уртача күпеллык катламы 108 мм, ташу агымы катламы 80 мм. Язгы ташу, гадәттә, март ахыры — апрель башында башлана. Елга ноябрь башында туңа. Елга тамагында суының иң аз вакытындагы уртача күпеллык чыгымы 0,025 м³/с. Суы язын каты (6–9 мг-экв/л), кышын һәм жәен бик каты (9–12 мг-экв/л). Гомуми минеральлүшүе язын 100–200 мг/л, кышын һәм жәен 700–1000 мг/л.

КҮКРӘКЧӨ, татар хатын-кызлары киemenең бер өлеше, эчтән киелә торган күкрәк каплавычы. Өске почмаклары бөгелгән, аны күлмәкнең күкрәк уемы астыннан тотып торучы бәйләвечләре булган дүртпочмаклы тукыма кисәгеннән (зурлыгы 20×30 — 25×40 см) телгәләр.

К.нең күлмәк уемына туры килгән өлеше чигелгән яки аппликация б-н бизәлгән була. Гадәти бизәк — чәчәк бәйләмә, чәчәклә

ботак. Ул тигез яки (ешрак) тамбур чигүе б-н, кайбер очракларда келәм жәенә катнаштырып чигелә. Борынгы үрнәкләре бизәк-мөгезсыман фигуралардан һәм розеткасыман бизәкләрдән торган композицион вариацияләр; алар алтын желләр б-н, кайбер очракларда төсле ефәк кушып, тигез чигү б-н чигелгән, мишәрләрдәге К.ләрдә озаграк сакланган. К.гә ике төрле мөггәнә йөкләнгән: бизәу чарасы булудан тыш, сәнгати образга саклаучы мөггәнә салынган, ул хатын-кызыны явыз рухлардан сакларга тиеш булган. К.не осталар үзләре өчен, туй бүләкләре һәм үлемтек (өлкән яшьтөгә хатын-кызыны жирләгәндә аның төсе итеп яшьтәшләренә К.ләр өлешү гадәте булган) сыйфатында тарату өчен теккәннәр. К.ләр 20 йөз уртасында, Европа костюмы модага кергәннән соң, кулланылыштан чыга.

Әд.: Гулова Ф.Ф. Татарская народная вышивка. К., 1980; Сулова С.В., Мухамедова Р.Г. Народный костюм татар Поволжья и Урала. К., 2000.

Ф.Ф.Гулова.

КҮКТАУ авылы, Сарман р-нында, Сарман авылыннан 9 км төньяк-көнбатыштарак, Игәнә елгасы буенда. 2010 елда 80 кеше (татарлар) яши. Халкының төп шөгиле — кырчылык. 1910 елларда Юлтимер авылыннан күчеп килүчеләр нигез сала. 1920 гә кадәр Уфа губернасының Минзәлә өязе Языково волостенда, 1920 дән ТАССРның — Минзәлә, 1922 дән Чаллы кантонында. 1930 ның 10 августыннан Сарман р-нында. Халык саны: 1920 дә — 117, 1926 да — 148, 1938 дә — 207, 1949 да — 159, 1958 дә — 138, 1970 тә — 89, 1979 да — 68, 1989 да — 39, 2002 дә — 101 кеше.

КҮКТӘКӨ авылы, Азнакай р-нында, Азнакай шәһәрәннән 28 км төньяк-көнчыгыштарак, Бк елгасы буенда. 2010 елда 354 кеше (татарлар) яши. Халкының төп шөгиле — кырчылык, терлекчелек. Урта мәктәп, мәдәният йорты, китапханә. Мәчет. 17–18 йөзләргә чигендә нигез салына. 1860 елларга кадәр халкы дөүләт крәстианнәре катлавына керә, игенчелек, терлекчелек б-н шөгилләнә. 20 йөз башында К.дә мәчет, мәктәп, су тегермәне була; шимбә саен базар эшли. Бу чорда авыл жәмәгатенең имана жире 1383 дис. тәшкил итә. 1920 гә кадәр Самара губернасының Бөгелмә өязе Тымытык волостенда, 1920 дән ТАССРның Бөгелмә кантонында. 1930 ның 10 августыннан — Тымытык; 1931 нең 30 октябреннән — Азнакай, 1935 нең 10 февраленнән — Тымытык, 1958 нең 16 июленнән — Азнакай, 1963 нең 1 февраленнән — Әлмәт, 1965 нең 12 гыйнварыннан Азнакай р-нында. Халык саны: 1889 да — 540, 1908 дә — 735, 1920 дә — 751, 1926 да — 512, 1949 да — 573, 1958 дә — 542, 1970 тә — 591, 1979 да — 445, 1989 да — 289, 2002 дә — 359 кеше.

КҮКТӘК-МИРСӘЕТ авылы, Тукай р-нында, Чаллы шәһәрәннән 49 км көньяктарак, Инеш елгасы (Игәнәнең сул кушылдыгы) бассейнында урнашкан. 2010 елда 125 кеше (татарлар) яши. Халкының төп шөгиле — кырчылык, мөгезле эре терлек асрау. Башлан-

гыч мәктәп, клуб. 20 йөз башында нигез салына. 1920 гә кадәр Уфа губернасының Минзәлә өязе Языково волостенда, 1920 дән ТАССРның — Минзәлә, 1922 дән Чаллы кантонында. 1930 ның 10 августыннан — Сарман, 1935 нең 10 февраленнән — Ворошилов, 1957 нең 29 ноябреннән — Яңа Юл, 1959 ның 12 октябреннән — Сарман, 1984 нең 4 июненнән Тукай р-нында. Халык саны: 1926 да — 282, 1938 дә — 357, 1949 да — 305, 1958 дә — 279, 1970 тә — 253, 1979 да — 181, 1989 да — 131, 2002 дә — 134 кеше.

КҮКЧӨ авылы, Теләче р-нында, Теләче авылыннан 6 км көньяк-көнбатыштарак, Тамте елгасы буенда. 2010 елда 193 кеше (татарлар) яши. Халкының төп шөгиле — кырчылык, терлекчелек. Башлангыч мәктәп, китапханә. Казан халыгы чорыннан мөггүлүм. 18 йөздә — 19 йөзгә 1 нче яртысында халкы дөүләт крәстианнәре катлавына керә, игенчелек, терлекчелек б-н шөгилләнә. 20 йөз башында К.дә мәчет (1862 дә төзелә), мәдрәсә, су тегермәне, 3 вак-төякләр кибете эшли. Бу чорда авыл жәмәгатенең имана жире 966,6 дис. тәшкил итә. 1920 гә кадәр Казан губернасының Лаеш өязе Ключище волостенда, 1920 дән ТАССРның — Лаеш, 1927 дән Арча кантонында 1930 ның 10 августыннан — Саба, 1935 нең 10 февраленнән — Теләче, 1959 ның 12 октябреннән — Саба, 1991 нең 4 октябреннән Теләче р-нында. Халык саны: 1782 дә — 86 ир-ат; 1859 да — 486, 1897 дә — 665, 1908 дә — 744, 1920 дә — 670, 1926 да — 510, 1938 дә — 485, 1949 да — 481, 1958 дә — 418, 1970 тә — 412, 1979 да — 343, 1989 да — 257, 2002 дә — 213 кеше.

КҮКЧӨ-БИРӘЗӨ авылы, Арча р-нында, Арча шәһәрәннән 7 км төньяк-көнбатыштарак, Бирәзө елгасы буенда. 2010 елда 86 кеше (татарлар) яши. Халкының төп шөгиле — мөгезле эре терлек асрау. Башлангыч мәктәп, клуб, китапханә. 1678 дән мөггүлүм. 18 йөздә — 19 йөзгә 1 нче яртысында халкы дөүләт крәстианнәре катлавына керә, игенчелек, терлекчелек, умартчылык, балта эше б-н шөгилләнә. 20 йөз башында К.-Б.дә жамигь мәчет, су тегермәне, 2 бакалея кибете эшли. Бу чорда авыл жәмәгатенең имана жире 1195,2 дис. тәшкил итә. 1920 гә кадәр Казан губернасының Казан өязе Арча волостенда, 1920 дән ТАССРның Арча кантонында. 1930 ның 10 августыннан Арча р-нында. Халык саны: 1782 дә — 117 ир-ат; 1859 да — 463, 1897 дә — 669, 1908 дә — 734, 1920 дә — 597, 1926 да — 700, 1938 дә — 735, 1949 да — 344, 1958 дә — 287, 1970 тә — 233, 1979 да — 180, 1989 да — 132, 2002 дә — 97 кеше.

КҮКЧӨЧӨК (Centaurea), оешма чәчәкләләр семьялыгынан күпеллык, сирәк кенә ике-яки берьялык үләнчел үсемлекләр ыругы. Чәчәк оешмасында (кәрзиндә) төкчәле чәчәк төбә һәм көпшәсыман (кайбер очракта көпшә — бүрәнкәсыман) чәчәкләр (зәңгәр, алсу, куе кызыл, сары һ.б.) урнашкан. 550 дән артык төре билгеле (Европада, Азия, Америка, тропик Африка, Австралядә), РФдә яқынча 180 төре бар. Татарстан терр-ясендә зәңгәр К., яисә чөчүлек К.е (К. cyanus), бо-



Күкрәкчә. 1. Ефәк. Алтын-көмеш желләр. Тамбурлы чигү. 19 йөзгә 2 нче яртысы. ТР Милли музей; 2. Тамбурлы чигү. 20 йөз башы.

лын К.е (K. jacea), кытыршы К. (K. scabiosa) киң таралган. Болынарда, урман аланында, кырларда үсөлөр. Зәңгәр К. — баллы һәм дару үсемлеге, бөртөклә ашлык (аеруча арыш), сөрүлө культуралар һәм терлек азыгы үләннәре чөчүлекләрен чүплиләр. Көрәш чаралары: алдан туфракның өске катлавын йомшартып, үз вакытында тунга сөрү, дөрес чөчү әйләнеше, орлыкларны чистарту, гербицидлар куллану.

Ф.С.Зыятдинов.

КҮКЧЕЛ (Polemonium), күкчелчәләр семьялыгынан бер- һәм күпьяллык үләнчел үсемлекләр ыругы. 50 гә якын төре билгеле, Евразиянең салкын һәм уртача поясларында, Төньяк һәм сирәк кенә Көнъяк Америкада таралган. Татарстан терр-ясендә бер төре — зәңгәр К. (P. saeruleum) барлык районнарда очрый. Дымлы урманнарда, куаклар арасында, тугайлы болынарда үсә. 30–100 см биеклектә күпьяллык үсемлек. Тамырчасы кыска. Сабагы туры. Яфраклары чиратлашкан, парсыз каурыйсыман, аскылары — озын саплы, өскеләре — утырма. Чәчәкләре зәңгәр, кыңгыраусыман, себеркәчлә чәчәк төркеменә жыйналган. Жимеше — шарсыман өч оялы тартмачык. Июнь–июльдә чәчәк ата. Жимешләре августта өлгөрә. Үсемлекнең барлык өлешләрендә (башлыча, тамырларында) сапонин, сумала, органик к-талар бар. Тамыр һәм тамырчаларынан ясалган төнәтмә тамак йомшарту һәм тынычландыру өчен кулланыла. Декоратив, баллы үсемлек.

КҮКЧИШМӘ авылы, Мамадыш р-нында, Мамадыш шәһәрненән 56 км көнбатыштарак, Бөрсет елгасы буенда. 2010 елда 15 кеше (татарлар) яши. Халкының төп шөгыле — кырчылык, терлекчелек. 1680 елдан мәгълүм. 18 йөздә — 19 йөзгә 1 нче яртысында халкы дөләт крәстияннәре катлавына керә, игенчелек, терлекчелек б-н шөгыльләнә. 20 йөз башында К.дә мәчет, су тегермәне, вак-тояклар кирете эшли. Бу чорда авыл жәмәгатенең имана жире 373,5 дис. тәшкил итә. 1920 гә кадәр Казан губернасының Мамадыш өязе Шомырбаш волостында, 1920 дән ТАССРның Мамадыш кантонында, 1930 ның 10 августынан — Мамадыш, 1935 нен 10 февраленнән — Кызыл Йолдыз, 1959 ның 26 мартынан Мамадыш р-нында. Халык саны: 1782 дә — 18 ир-ат; 1859 да — 166, 1897 дә — 319, 1908 дә — 342, 1920 дә — 343, 1926 да — 339, 1938 дә — 319, 1949 да — 406, 1958 дә — 230, 1940 тә — 179, 1979 да — 144, 1989 да — 72, 2002 дә — 31 кеше.

КҮКШЕЛ авылы, Кукмара р-нында, шәһәр тибындагы Кукмара посёлогынан 22 км төньяктарак, Бөрә елгасы буенда. 2010 елда 876 кеше (татарлар) яши. Халкының төп шөгыле — кырчылык, мөгезле эре терлек асрау; катнаш азык з-ды. Мәдәният йорты, китапхана. Мәчет. 1678 дән мәгълүм. 18 йөздә — 19 йөзгә 1 нче яртысында халкы дөләт крәстияннәре катлавына керә, игенчелек, терлекчелек, слесарьлык һөнәре б-н шөгыльләнә; Мәчкәрә авылындагы конач ф-касында эшли. 1792 дә К.дә поташ з-дына нигез салына. 1859 елгы мәгълүматларга караганда, монда мәчет була. 19 йөз ахырында авыл жәмә-



Күл акчарлаклары колониясе.

гатенең имана жире 1735,6 дис. тәшкил итә. 1920 гә кадәр Вятка губернасының Малмыж өязе Күкшел волостында, 1920 дән ТАССРның Арча кантонында, 1930 ның 10 августынан — Кукмара, 1963 нен 1 февраленнән — Саба, 1965 нен 12 гыйнварынан Кукмара р-нында. Халык саны: 1905 тә — 1202, 1920 дә — 1261, 1926 да — 1252, 1938 дә — 1112, 1949 да — 887, 1958 дә — 871, 1970 тә — 928, 1979 да — 954, 1989 да — 835, 2002 дә — 904 кеше.

КҮКШЕМ авылы, Апас р-нында, шәһәр тибындагы Апас посёлогынан 37 км көнбатыштарак, Чуаш Респ-касы б-н чиктәш. 2010 елда 94 кеше (татарлар) яши. Халкының төп шөгыле — кырчылык, терлекчелек. Башлангыч мәктәп, клуб. 17 йөзгә 2 нче яртысында нигез салына. Рев-циягә кадәр чыганакарларда Хужажәсән исеме б-н дә билгеле. 18 йөздә — 19 йөзгә 1 нче яртысында халкы дөләт крәстияннәре катлавына керә, игенчелек, терлекчелек, тимерчелек б-н шөгыльләнә. 20 йөз башында К.дә мәчет, мәдрәсә, 2 жил тегермәне эшли. Бу чорда авыл жәмәгатенең имана жире 680 дис. тәшкил итә. 1920 гә кадәр Казан губернасының Тәтеш өязе Урта Балтай волостында, 1920 дән ТАССРның — Тәтеш, 1927 дән Буа кантонында, 1930 ның 10 августынан — Апас, 1963 нен 1 февраленнән — Буа, 1964 нен 4 мартынан Апас р-нында. Халык саны: 1782 дә — 45 ир-ат; 1859 да — 232, 1897 дә — 439, 1908 дә — 532, 1920 дә — 535, 1926 да — 405, 1938 дә — 298, 1949 да — 312, 1958 дә — 237, 1970 тә — 140, 1979 да — 188, 1989 да — 125, 2002 дә — 123 кеше.

КҮЛ, Идел алдындагы күл. Югары Ослан р-нының Юмат авылынан 1,4 км төньяк-көнчыгыштарак, Сөлчә елгасы үзәненең уңъяк сөзәклегендә. Су өслегенең майданы 0,08 га. Су күләме 2 мең м³. Озынлыгы 40 м, киңлеге 35 м, уртача тирәнлеге 2 м га якын, иң зур тирәнлеге 5,2 м. К. карст күренешләре нәтижәсендә барлыкка килгән. Формасы түгәрәк. Ярлары калкулы, кин яфраклы ур-

ман б-н капланган. Жир асты сулары б-н туенә. Суы каты (6,7 мг/л), жинелчә минеральләшкән (11,5 мг/л); жәй көне суы «чәчәк ата». К.дә сары төнбоек үсә (ТРның Кызыл китабына кертелгән). Сулык ял итү максатларында файдаланыла. ТРның табигать истәлегенә (1978).

КҮЛ АКЧАРЛАКЛАРЫ КОЛОНИЯСЕ, табигать истәлегенә. Лаеш р-нының Столбище авылынан көньяк-көнбатыштарак. 1983 елда теркәлә. Майданы 30 га. Су үсемлекләре б-н каплана барган Коры һәм Чета күлләрендә акчарлакларның ТРдагы иң зур колониясе, 1973 тән билгеле. 2 меңләп оя исәпләнә, 1990 еллар ахырында акчарлакларның саны кими. Фаунада: амфибиялар (5 төр), кошлар (18), имезүчеләр (4); ТРның Кызыл китабына кертелгән төрләр: зур энә карагы, кыр чаккыны, зур сусояр, соры гөберле бака, кызыл муенлы чомга, сары корташар. 1983 тә Коры күлендә ак канатлы акчарлаklar (300 гә кадәр оя) колониясе билгеләнә. Үсемлекләреннән 50 дән артык төре үсә (гади курак, очлы күрән, камышсыман кушбашак, төлке күрәнә, көтүче кубызы, вак бака тәңкәсе, соргылт яки ланцетсыман чәчбай һ.б.; сирәк төр — ак төнбоек).

Әд.: В а д о л а ж с к а я Т.И., З а л е т а е в В.С. Отряд чайкообразные Lariformes // Птицы Волго-Камского края. Неворобинные. М., 1977.

КҮЛ ҺӘМ ЕЛГА БАЛЫКЧЫЛЫК ХУЖАЛЫГЫ ИНСТИТУТЫНЫҢ ТАТАРСТАН БҮЛЕГЕ, дөләт фәнни-тикшеренү бүлегенә (ГосНИОРХ). 1931 елда Казанда ТАССР кулланучылар берлеге каршында оештырылган Идел-Кама балыкчылык хужалыгы станциясеннән башлангыч ала; 1932 дән Ленинград (шул ук елда — Бөтенсоюз) фәнни-тикшеренү ихтиология ин-ты бүлегенә; 1958 дән хәзерге исемдә. Балыкчылык буенча Федераль агентлык карамагында. Бүлек составында — чимал ресурслары лаб-ясе, 2 сектор (жылы сулыкларда балык үрчетү һәм балык ресурслары)

ларын ясалма рәвештә яңарту. Балык үрчетү һәм балыкчылык өлкәсендә эзләнү эшләре алып бара, Урта Идел терр-ясендә су биоресурсларының дәүләт мониторингын башкара. Төп юнәлешләре: эчке сулык биоресурсларын нәтижәле файдалану алымнарын һәм биологик нигезләрен эшләү, товарлыклы балыкны үстерү биотехникасын һәм селекция-токим эшләрен камилләштерү; Куйбышев, Түбән Кама һ.б. сусаклагычларда балык запасын ясалма рәвештә яңарту алымнарын эшләү һәм гамәлгә кертү, ш.и. үсемлек б-н тукланучы балыклар хисабына аларның продуктивлыгын күтәрү. «Куйбышев сусаклагычындагы кәсәбәчелек балыкларының саны, бүленеше һәм аларга бәйлә факторлар» («Распределение и численность промысловых рыб Куйбышевского водохранилища и обуславливающие их факторы», 1972) дигән атлас чыгарыла. 1933–72 елларда «ГосНИОРХның Татарстан бүлеге хезмәтләре» (Труды Татарского отделения ГосНИОРХ, вып. 1–12) басыла. Бүлек житәкчеләре: А.В.Лукин (1931–64), Ю.М.Махотин (1964–80), Р.А.Ризванов (1980–95), Р.Г.Таиров (1995 тән).

Ф.М.Шакирова.

КҮЛ ЧЕРКЕНЕ авылы, Буа р-нында, Буа шәһәрненән 10 км төньяктарак, Зоя елгасы буенда. 2010 елда 592 кеше (татарлар) яши. Халкының төп шөгыле — кырчылык, мөгезле эре терлек асрау. Урта мәктәп, мәдәният йорты, китапханә. Мәчет. 16 йөздә нигез салына. Рев-циягә кадәр чыганаclarда Олы Черкен исеме б-н дә билгеле. 18 йөздә — 19 йөзгә 1 нче яртысында халкы дәүләт крестьяннәре катлавына керә, игенчелек, терлекчелек б-н шөгылләнә. 20 йөз башында К.Ч.ндә 2 мәчет, 2 мәдрәсә, 2 жил тегермәне, 3 бакалея кибете эшли. Бу чорда авыл жәмәгатенең имана жире 1397,2 дис. тәшкил итә. 1920 гә кадәр Казан губернасының Тәтеш өязе Килдураз волостенда, 1920 дән ТАССРның — Тәтеш, 1927 дән Буа кантоннында. 1930 ның 10 августынан Буа р-нында. Халык саны: 1782 дә — 92 ир-ат; 1859 да — 568, 1897 дә — 1232, 1908 дә — 1457, 1920 дә — 1595, 1926 да — 1238, 1938 дә — 1360, 1949 да — 1184, 1958 дә — 1125, 1970 тә — 1365, 1979 да — 1261, 1989 да — 836, 2002 дә — 629 кеше. К.Ч.ндә сынчы Б.И.Урманче туган.

КҮЛӘГӘШ авылы, Әгерҗе р-нында, Әгерҗе шәһәрненән 94 км коньяк-көнчыгыштарак, Бимә елгасының сул кушылдыгы буенда. 2010 елда 317 кеше (марилар) яши. Халкының төп шөгыле — кырчылык, мөгезле эре терлек, дуңгыз асрау. Урта мәктәп, мәдәният йорты, китапханә. 1722 елдан маңгълум. Рев-циягә кадәр чыганаclarда Киясово исеме б-н дә билгеле. 18 — 19 йөзләрдә халкы типтәрләр катлавына керә, игенчелек, терлекчелек, балта эше һәм урман материаллары эзерләү б-н шөгылләнә. Авыл жәмәгатенең имана жире 215,6 дис. тәшкил итә. 1920 гә кадәр Вятка губернасының Алабуга өязе Пьянобор волостенда, 1920 дән Вотяк автономияле өлкәсе составында. 1921 дән ТАССРның — Әгерҗе, 1924 тән — Алабуга,

1928 дән Чаллы кантоннында. 1930 ның 10 августынан — Красный Бор, 1960 ның 28 октябреннән — Әгерҗе, 1963 нең 1 февраленнән — Алабуга, 1964 нең 4 мартынан Әгерҗе р-нында. Халык саны: 1859 да — 75, 1887 дә — 79, 1905 тә — 320, 1920 дә — 323, 1926 да — 347, 1938 дә — 416, 1949 да — 336, 1958 дә — 373, 1970 тә — 389, 1989 да — 293, 2002 дә — 302 кеше.

КҮЛБАЙ-МОРАСА авылы, Нурлат р-нында, Нурлат шәһәрненән 59 км төньяк-көнбатыштарак, Мораса елгасы буенда. 2010 елда 704 кеше (татарлар) яши. Халкының төп шөгыле — кырчылык, мөгезле эре терлек асрау. Урта мәктәп, мәдәният йорты, китапханә. Мәчет. 17 йөзгә 2 нче яртысында нигез салына. 18 йөздә — 19 йөзгә 1 нче яртысында халкы дәүләт крестьяннәре катлавына керә, игенчелек, терлекчелек, тимерчелек, мичкә ясау, күн аяк киеме тегү б-н шөгылләнә. 20 йөз башында К.-М.да земство мәктәбе (1900 дә ачыла), 30 тимерче алачыгы, 2 шырпы р-касы, 2 кибет, 17 кечкенә вак-тояклар кибете эшли. Бу чорда авыл жәмәгатенең имана жире 4706 дис. тәшкил итә. 1920 гә кадәр Казан губернасының Чистай өязе Иске Әлмәт волостенда, 1920 дән ТАССРның Чистай кантоннында. 1930 ның 10 августынан — Биләр, 1963 нең 1 февраленнән — Октябрь, 1997 нең 10 декабреннән Нурлат р-нында. Халык саны: 1782 дә — 233 ир-ат; 1859 да — 1797, 1897 дә — 2911, 1908 дә — 3870, 1920 дә — 3721, 1926 да — 2020, 1938 дә — 1848, 1949 да — 1750, 1958 дә — 1281, 1970 тә — 1383, 1979 да — 1141, 1989 да — 727, 2002 дә — 891 кеше. К.-М. — актёр Г.Х.Кариевның туган авылы.

КҮЛБАКОВ Шәрәфетдин Гаделгалләм улы (1849–1910 нан соң), жәмәгәт эшлекчелесе. Оренбург кадетлар корпусын тәмамлай. Оренбург губернасының Златоуст өязе земство жыны волость судьясы, гласные. 2 нче Дәүләт Думасы депутаты (1907), мөселман фракциясе әгъзасы. «Иттифак эл-мөслимин» партиясе әгъзасы.

Әд.: Мусульманские депутаты Государственной думы России (1906–1917): Сб. док. и материалов. Уфа, 1998. Д.М.Госманова.

КҮЛБӘ МӘДРӘСӘСЭ, к. «Касыймия» мәдрәсәсе.

КҮЛИВ Марат Тәүфыйк улы (3.5.1926, Казан), педагог, төзүче-инженер, техник фән. канд. (1962), ТАССРның атказ. төзүчесе (1977), ТРның атказ. фән һәм техника эшлекчелесе (1998), РФнең мактаулы югары һөнәри белем бирү хезмәткәре (1998), РФнең атказ. югары мәктәп хезмәткәре (2002). 1951 елда Казан гражданлык төзелеше инженерлары ин-тын тәмамлаганнан соң, Смоленск шәһәрндә өлкә төзелеш трестында прораб булып эшли. 1954 тән КПССтың Смоленск шәһәр ком-тында инструктор, сәнәгать-транспорт бүлеге мөдире. 1956–2006 да Казан архит-ра-төзелеш ун-тында: (бүленеп: 1966–68 да Мисырда Асуан плотинасы төзелешендә катнаша), 1968–88 да ректор. 1974–79 елларда фундамент салу һәм инженерлык геологиясе каф. мөдире, 1988–2006 да — шул ук каф. профессоры. К. баш-

лангычы б-н яңа факультетлар һәм белгечлекләр ачыла, уку-укыту процессында электрон-хисаплау машиналары киң кулланыла башлый, төзелеш буенча Мәскәү, Ленинград, Киевтагы фәнни-тикшеренү ин-тлары б-н фәнни һәм ижади элемәтләр урнаштырыла. «Почёт билгесе», Халыклар дуслыгы орденнары, медальләр б-н бүләкләнә.

Хезм.: Противодиффузионная завеса Асуанской плотины. М., 1970; Глубинное закрепление грунтов в строительстве. К., 1983; Дороги и окружающая среда. К., 1990.

КҮЛЛӨР, жир өслегенә инку урыннарында (казанлыкларда) су алмашы акрынайган табигый сулыклар. Татарстан терр-ясендә 8 меңнән артык күл бар (су ресурслары 28 млн. м³). К.нең 70% тан артыгы кече К. категориясенә керә: су күләме 5 мең м³ тан, су өслегенә майданы 5 гадан артмый. Республиканың күпчелек К. (83%) зур һәм уртача елгаларның — Вятка, Ык, Зоя, Олы һәм Кече Чирмешан елгалары тугайларында, Сөн, Зәй, Чишмә, Мишә уйсулыкларында, ш.у. Кама-Агыйдел түбөлгелендә урнашкан. Куйбышев сусаклагычы төзелгәннән кадәр күп кенә тугай күлләре Идел һәм Каманың сулыяк ярында, Казансу елгасының уң ягында (Казан эчендә) була. Әлеге тип К. тар, озынча, ураксыман яки дагасыман формада. Аларның майданы еш кына 1 га, тирәнлеге 2 м га кадәр. Күпчелек елгаларның элекке юллары аллювиаль китермәләр б-н бүленү нәтижәсендә хасил була. ТРда элекке су юлларындагы аеруча зур К.: Кама Тугаенда *Бака күле* (45 га), *Подборное күле* (41 га), *Тары-Бары* (33,5 га); Вятка елгасы тугаенда *Этбай* (76 га), *Тутак* (48 га); Агыйдел елгасы тугаенда *Баккильде* (109 га). Республика терр-ясендә К. күбесенчә карст күренешләре нәтижәсендә барлыкка килгән. Сумка елгасы юлында агымсулы *Аккул*, *Раифа күле*, *Ильинка күле* урнашкан, Иделнең югары комсу террасаларына һәм Казан ярусының карбонат-сульфатлы токимнарының яту өслегенә якын булган башка елгаларга *Зәңгәр күл*, *Осиново күле*, *Кавал күле*, *Хәерби күле*, *Чиста күл*, *Архиерей күле* һ.б. туры килә. Карст К. шактый — Вятка увалының коньяк чигендә: *Кәрәкәле күле*, *Мунчала күле*, *Каракул*, *Кодаш күле*, *Хәбри күле*, *Сөләнгер күле*. Су өслеге майданнары зур булмаган карст К. шактый тирән (берничә м га кадәр), ярлары түгәрәк яки озынча түгәрәк. Аларда су чиста, аның минеральләшүе югары. Кайбер карст К.нең (*Аккош күлләре*, *Кабан күлләре* системасы, *Карабалык күле*, *Чуртан күле*) казанлыклары вак минераль кисәкчекләр һәм суда эрегән матдәләренә юзлуды, утырма иңкүлекләр, бүрәнкәләр барлыкка килү б-н бәйлә суффузион процесслар нәтижәсендә катлауланган. К.нең туену чыганагы булып аларга коючы елгалар, атм. явым-төшемнәр, жир асты сулары тора. К.дә су биюлеге сезонлы үзгәрешләр кичерә, аеруча зур күрсәткеч язгы кар эрү чорына, иң азы жәйнең 2 нче яртысына туры килә. Агымсыз йомык К. өстенлек итә. К.нең күбесендә су гидрокарбонатлы, аз һәм уртача минеральләшкән (0,2–0,5 г/л); карст К.ендә су тагын да югары минеральләшкән. *Олы Зәңгәр күл* һәм *Кече Зәңгәр күл*

дә хезмәт итә, анда писарь вазифаларын башкара. 1884 елдан мәчет имамы, Күлтәс мәктәбендә дини һәм дөньяви фәннәр укыта. Татар җәмгыятендә яшәп килүче төртіпеләрне тәнкыйтылөвә нәтижәсендә, хөкүмәт тарафыннан күп тапкырлар эзәрлекләүләргә дучар була. 1909 дан үзен, нигездә, могаллимлеккә һәм дини эшчәнлеккә багышлый. К. — илаһият, философия, астрономия, физика, химия бунча хезмәтләр авторы. «Һәйәте жәдидә» («Яңа астрономия», 1899) хезмәтендә ул Галәмдә баручы процессларны бәян итә; фәһни эзләнүләр ирегән талап итеп чыгыш ясыи. «Һикмәте жәдидә» («Яңа философия», 1899) хезмәтендә К. дөнья яратылышының гелиоцентрик системасы идеясен яклаган фикерләр әйтә, геоцентрик системаның дөрәс түгеллеген исбатлый. Динне, нигездә, кире камаган хәлдә, ул фән б-н диннен бурычларын аерып куярга кирәк дип исәпли, спекулятив илаһият — *калямны* тәнкыйтыли, татар халкының заманадан артта калудын шуннан күрә. К. җәмгыятәтәге торгынлыкны жиңеп чыгу өчен техник прогресс казангышларын, белемнәрне вакытлы матбугат һәм магариф системасы аша пропагандалауга зур әһәмият бирә. Октябрь рев-циясеннан соң эшчәнлеген магариф өлкәсендә дәвам итә.

Хезмәт: Һәйәте жәдидә ысулыны нүсүс шәрһыйи тәтбики. К., 1896; Мөфассаль һәйәте жәдидә. К., 1900; Халемездән шикайәт. К., 1903; Мәктәп баласы ахүд Сәхилә әби (кечкенә балалар өчен). К., 1909.

Әд.: Абдуллин Я.Г. Татар мәгърифәтчеләре философиясенә кайбер мәсьәләләре // Казан утары. 1972. № 12: Арча төбәге тарихы — История Арского края. К., 1996; Духовная культура и татарская интеллигенция: Исторические портреты. К., 2000. *И.М.Алиев.*

КҮЛЧӨ (*Lolium*), кыяклылар сәмьялыгынан бер- ике- һәм күпчеллек үләнчел үсемлекләр ыругы. 20 гә якын төре билгеле. Евразиянең, Төньяк Африканың уртача поясында очрыйлар. Татарстан терр-иясендә 4 төре билгеле. Күпчеллек яки инглиз райграс (*L. perenne*) барлык районнарда очрый. Житен күлчәсе (*L. remotum*), күп чәчәклә (*L. multiflorum*) — сирәк, тиле бодай (*L. temulentum*) — юкка чыга баручы төрләр. Чөчүлекләрдә, болыннарда, чүплек тирәләрендә үсәләр. 20–80 см биеклектәге бер- һәм күпчеллек үсемлекләр. Тамыр системасы чүк. Сабагы туры, күп, нәзек. Яфраклары тар кыяк. Чәчәк төркеме — ике рәтле башак. Башчалары күп чәчәклә, ян-яктан кысылган, башак үзәгенә чыгынтысында берәрләп утыралар. Жимеш — бөртекчә. Май–августта чәчәк аталар. Жимешләре июль–августта өлгәрә. Орлыктан үрчиләр. Күпчеллек К., азык үсемлеге буларак, културага кертелгән, газоннар ясау, туфракны ныгыту өчен кулланыла.

«КҮМӘК ХУЖАЛЫК», ижтимагый-сәси газета. ВКП(б)ның Ялутор райкомы һәм Эшче, крәстиян һәм кызылармияче депутатларның район Советы органы. 1931–35 елларда Төмән өлкәсе Ялутор шәһәрәндә татар телендә нәшер ителә. 1931–32 дә «Икмәк өчен» исеме б-н чыга.

«КҮМӘК ХУЖАЛЫК», журнал; к. «Татарстан авыл хуҗалыгы».

«КҮМЕР ӨЧЕН», эшчеләр өчен көндәлек газета. Украина КП(б)ның Чистяково шәһәр ком-ты, профсоюзларның шәһәр ком-ты һәм Эшче, крәстиян, кызылармияче депутатларның шәһәр Советы башкарма ком-ты органы. 1932 елның 1 июненнән 1935 нең 15 июненә кадәр Донецк өлкәсе Чистяково шәһәрәндә татар телендә 108 саны нәшер ителә. Украин һәм рус телләрендә чыгучы «Горняк» г-тасы редакциясе каршында басыла. Күмер сәнәгатендә эшләүче татарлар өчен чыгарыла. *Т.М.Насыров.*

«КҮМЕР УДАРНИГИ», эшчеләр өчен атналык газета. Украина КП(б)ның Макеевка шәһәр ком-ты, Эшче, крәстиян, кызылармияче депутатларның шәһәр Советы һәм профсоюзларның шәһәр Советы органы. 1932 елның 10 октябрәннән 1934 нең 31 июленә кадәр Донецк өлкәсе Макеевка шәһәрәндә татар телендә барлыгы 107 саны нәшер ителә. Мөхәррире — Ш.Әхмәтжанов. Макеевка шахталарында, металлургия, торба кою, кокс-химия һәм цемент э-дларында, күмер сыйфатын яхшырту ф-касында эшләүче татарлар өчен чыгарыла. Газетада хезмәт ударниклары А.Галиев, С.Ибраһимов, Т.Фәйзрахманов, Н.Яруллин һ.б. турында язмалар басыла. Эшче-хәбәрчеләрнең язмалары даими урын ала. *Т.М.Насыров.*

«КҮМЕР УДАРНИКЛАРЫ», эшчеләр газетасы. Профсоюзларның Ерак Көнчыгыш крае Советы, Күмерчеләр берлегенә край ком-ты һәм ВКП(б)ның Артём шәһәр ком-ты органы. 1932 елның 27 гыйнварыннан 1933 нең 23 апреленә кадәр Приморье крае Артём эшчеләр посёлогында татар телендә 109 саны нәшер ителә. Крайның күмер сәнәгате пр-тиеләрендәге татар эшчеләре өчен чыгарыла. *Т.М.Насыров.*

КҮМЕРТĀУ шәһәре, БРда (Уфадан 257 км көньяктарак). 1947 елда нигез салына. Халкы — 66,8 мең кеше (2010). Татарлар саны: 1970 тә — 5729, 1979 да — 6232, 1989 да — 8158, 2002 дә — 8517 кеше. 2004/05 уку елында бер мәктәптә укыту татар телендә алып барыла, тагын бер мәктәптә татар теле фән буларак укытыла.

КҮН авылы, Питрәч р-нында, Питрәч авылыннан 5 км көньяк-көнчыгыштарак урнашкан. 2010 елда 800 кеше (татарлар) яши. Халкының төп шөгыле — кырчылык, мөгезле эре терлек асрау. Урта мәктәп, мәдәният йорты, китапханә. 1648 дән мөгълүм. 18 йөздә — 19 йөзгә 1 нче яртисында халкы дүрләт крәстияннәре катлавына керә, игенчелек, терлекчелек, тимерчелек б-н шөгыльләнә. 20 йөз башында К.дә 2 мәчет, 2 мәдрәсә, су тегермәне, тимерчелек, 8 вак-төякләр кирбете эшли. Бу чорда авыл җәмәгәтенең имана жире 2029 дис. тәшкил итә. 1920 гә кадәр Казан губернасының Лаеш өязе Сәләнгеш волостенда, 1920 дән ТАССРның — Лаеш, 1924 тән Арча кантоньнда. 1930 ның 10 августыннан Питрәч р-нында. Халык саны: 1782 дә — 110 ир-ат; 1859 да — 824, 1897 дә — 1315, 1908 дә — 1248, 1920 дә — 1555, 1926 да — 1379, 1949 да — 1317, 1958 дә — 1434, 1970 тә — 1392, 1979 да — 1223, 1989 да — 998, 2002 дә — 860 кеше.

КҮН ГАЛАНТЕРЕЯ ФЙРМАСЫ, жиңел сәнәгатенең натураль һәм ясалма күннән эшләнмәләр житештерүче пр-тиесе. Казанда урнашкан. Эшләүчеләр саны — 270 кеше (2010). 1937 елда В.И.Ленин исем. Казан күн комб-ты составыннан бүленеп чыккан Казан күн галантерея ф-касы буларак нигезләнә. 1993 тән хәзерге исемдәге АЖ. Фабрика, хәрби заказлар үтәп, Бөек Ватан сугышы елларында аеруча интенсив үсеш ала. 1960–70 елларда анда эшләүчеләр саны 1 мең кешедән арта. 1980 елларда елга 2 млн. га кадәр эшләнмәләр чыгара, совет күн галантерея продукциясе житештерүчеләрнең әйдәп баручы өчлегенә керә. 1995–98 дә ил базарында чытган кертелгән товарларның өлеше шактый артуы нәтижәсендә житештерү 5 тапкыр диярлек кими. 1998 дән аның тотрыклану һәм алга таба үсеш чоры башлана. 2000 нн фирма Россиянең күн галантерея продукциясе житештерүче әйдәп баручы 5 пр-тиесе исәбенә керә. Киң асортиментта хатын-кыз һәм ир-ат сумкалары, портфельләр, папкалар, перчаткалар, кашлар; гражданлык һәм көч структуралары өчен кирәк-яраklar; индивидуаль заказлар бунча натураль һәм ясалма күннән, техник тукумалардан төрле эшләнмәләр житештерә. Елга 300 дән артык исемдәге модель тәкъдим ителә. 2002 дә автоматлаштырылган проектлау, яңа продукция үрнәкләрен эшләү системалары гамәлгә кертелә, нәтижәдә, модельер-конструкторлар хезмәтенә житештерүчәнлеге һәм техник документациянен сыйфаты 2–3 тапкыр яхшыра. Натураль күннән ясалган эшләнмәләрнең товарлыклы йөзен һәм сыйфатын яхшыртуга мөмкинлек биргән заманча итальян жиһазлары комплексы урнаштырыла. Чимал Казан һәм Россиянен башка күн пр-тиеләреннән китерелә. 2002 нн К.г.ф. бу тармакта аеруча тотрыклы эшләүче пр-тиеләр исәбенә керә; даими рәвештә Россия һәм төбәк күргәзмә-ярминкәләрендә катнаша. Пр-тие житекчеләре: Г.Салканы (1937–41), С.С.Отачнев (1941–48), Г.Г.Кагадуллин (1948–65), М.Е.Тимирязев (1965–74), Н.А.Мясников (1974–89), В.А.Рубинштейн (1989 дан).

И.Н.Афанасьев.

КҮН ЖИТЕШТЕРҮ, жиңел сәнәгатенең хайван тиреләреннән өс һәм аяк киёмнәре, галантерея әйберләре һәм дирбия-иярләр, төрле машиналарның детальләрен һ.б.ны эшләү өчен кулланыла торган йомшак һәм каты күннәр, шу. ясалма күн житештерү б-н шөгыльләнүче тармагы. Эшләүчеләр саны — 1 меңләп кеше (2008).

Күн эшләү һөнәрчелеге Идел бие Болгар дөүләте дәверендә үк кире таныла. 18 йөз башында, күбесенчә, ирекле яллы хезмәтгән файдаланган дөүләт һәм хосусый күн эшләнмәләр мануфактуралары була. 19 йөзгә 2 нче яртисында фабрика-завод тибындагы пр-тиеләр барлыкка килә. Эре пр-тиеләрнең күбесе — Л.А., Н.И., Н.Н.Алафузовларның күн һәм дирбия-ияр (1860, к. *Алафузовларның завод-фабрикалар һәм житештерү-сәүдә ширкәте*), бертуганнар А.М., Г.М., Р.М.Гольберг һәм К^о күн-чи каш (1872), С.В.Жулин, Даутов һәм Смолинның (1875), Луи Зальм-

ның (1885), И.Я.Голитцерның (1894), В.Г.Шабанов, Е.Л.Сафронов һәм К^о (1906) күн з-длары — Казанда урнаша. Шулай ук Чистайда М.Я.Вачуговның күн з-ды (1858), Минзәлә өязенә Ширәмәт авылында пр-тиеләр һ.б. ачыла. Алар пар һәм нефть двигателләре, локомотивлар, махсус машиналар һәм механик жиһазлар б-н коралландырыла. Житештерүдә элеккечә үк ыргылаш кул хезмәтә файдаланыла, тире илү вак чаннарда традицион үсемлек материаллары (кайры, кыяклылардан ясалган махсус кесәл), көл кулланып башкарыла. Эшкәртү процессы 100–180 тәүлек дәвам итә, эшчеләрнең сәләмәтлегенә һәм әйләнә-тирәгә зыян китерә. 1890 еллар уртасына Казан күн з-дларының 40% тан артыграк өлеше сәнәгый борылыш кичерә. Алафузовларның пр-тиеләре техник яктан иң алдынгы материаллар (кайры, кыяклылардан ясалган махсус кесәл), көл кулланып башкарыла. Эшкәртү процессы 100–180 тәүлек дәвам итә, эшчеләрнең сәләмәтлегенә һәм әйләнә-тирәгә зыян китерә. 1890 еллар уртасына Казан күн з-дларының 40% тан артыграк өлеше сәнәгый борылыш кичерә. Алафузовларның пр-тиеләре техник яктан иң алдынгы материаллар (кайры, кыяклылардан ясалган махсус кесәл), көл кулланып башкарыла. Эшкәртү процессы 100–180 тәүлек дәвам итә, эшчеләрнең сәләмәтлегенә һәм әйләнә-тирәгә зыян китерә. 1890 еллар уртасына Казан күн з-дларының 40% тан артыграк өлеше сәнәгый борылыш кичерә. Алафузовларның пр-тиеләре техник яктан иң алдынгы материаллар (кайры, кыяклылардан ясалган махсус кесәл), көл кулланып башкарыла. Эшкәртү процессы 100–180 тәүлек дәвам итә, эшчеләрнең сәләмәтлегенә һәм әйләнә-тирәгә зыян китерә.

1888 елда Казан губернасында 69 күн ф-касы һәм з-ды була, аларда 440 кеше эшли. 1917 дө барлыгы 4 мең эшчене берләштергән 33 пр-тие исәпләнә; ел саен 2 млн. данә эре терлек һәм 4 млн. данә сарык тиресе эшкәртелә, 2 млн. сумнан артык бөяләнгән күлмәдә продукция чыгарыла, бу Россиядә күн житештерүнең якынча алтыдан бер өлешен тәшкит итә.

Окт. рев-циясеннән соң тармак пр-тиеләре национализацияләнгән һәм алар жирлегендә Казанның 1 нче (к. «Сафьян»), 2 нче, 3 нче, 4 нче һәм 5 нче күн з-длары, «Кызыл күнчә» ф-касы һ.б. оештырыла. 1920 дө, квалификацияле кадрларга ихтыяж арту сәбәпле, хромлы һәм үсемлек материаллары б-н илү буенча техник-технологлар әзерләү өчен, Казан күн техникумы ачыла. Нәп чорында заводлар Таткожтрестка берләштерелә һәм алар, башлыча, Кызыл Армия ихтыяжларын канәгатьләндерүгә эшли. 16 пр-тие аерым затларга тапшырыла. Мәсәлән, Казан күн эшкәртү ширкәте тарафыннан арендадан 5 нче дәүләт күн з-ды Казан күн АЖгә өверелә, Ширәмәт күн з-дларын «Братство» һөнәрчеләр кооперативы арендаһа. 1922–26 да республикада эре тиреләрдән күн эшләү — елга 149 меңнән 177 мең данәгә, ургача зурлыктагы күн житештерү 77 меңнән 111 мең данәгә кадәр арта. Жирле терлекчелекнең үсеш алуы, төбәкнең уңайлы сәүдә-геогра. урын биләве нәтижәсендә 1920 еллар ахырына кадәр К.ж. Татар сәнәгатенә иң эре тармакларынан санала.

Индустрияләштерү башлану б-н хосусый заводлар дәүләт милкенә күчә, пр-тиеләр эреләндерелә һәм модернизацияләнгән. 1 нче бишьеллыкта (1929–32) Казанда күнне беренчел эшкәртү, хромлау, олтан эшләү заводлары файдалануга тапшырыла; «Спартак» күн аяк киёмнәре, В.И.Ленин исем. күн комб-тлары реконструкцияләнгән; «Кызыл күн-

че» ф-касында күнне майдан арындыручы яңа жиһазлар урнаштырыла. 2 нче бишьеллыкта (1933–37) күн суррогат (к. *Казан ясалма күн заводы*) һәм күн галантерея (к. *Күн галантерея фирмасы*) з-длары сафка баса. Житештерү технологиясе камилләшә. Тире илүдә һәм күн эшкәртүдә һәр жирдә дә хром һәм төрле минераль экстрактлар кулланыла башлый; технол. процесс кыскара һәм 20–30 көнгә кала. 1926–36 да республикада күн эшлән чыгару 4,4 тапкыр арта. Боек Ватан сугышы елларында тармак фронт һәм оборона сәнәгате пр-тиеләре өчен продукция житештерүгә күчәлә. 1950–80 елларда пр-тиеләр заманча техника б-н коралландырыла, технология камилләштерелә, житештерүне оештыру яхшыртыла. 1980 еллар ахырына кадәр К.ж.дә бары тик жирле чимал гына кулланыла һәм әлегә тармак чималны беренчел эшкәртү, төрле сортлы күннәр эшлүдән башлап, ахыргы продукция (күн галантерея, дирбия-ияр әйберләре) чыгаруга кадәргә тулы технол. чылбырын үз өченә ала, ш.у. республиканың аяк киёмнәре житештерүче пр-тиеләрен чимал б-н тәэмин итә. Йомшак күннең якынча 50%ы һәм хромлы күннең 30%ы илнең башка төбәкләренә жиберелә. Даними рәвештә продукция эшлән чыгару, аның сыйфатлы һәм күп хезмәт таләп итүче төрләрнең чагыштырмача өлеше үсә. 1940–90 елларда каты күн товарлар житештерү — 50 дән 56, йомшак күн — 28,3 тән 55,6, хром күн товарлар — 70,4 тән 133 млн. дм² га, күн галантерея эшләнмәләре житештерү 8,5 тән 33,2 млн. сумга кадәр арта. 1990 елларда икътисади кризис, чит илләрдән арзан күн товарлар кергү нәтижәсендә продукция эшлән чыгаруның күләме сизелерлек дәрәжәдә, эшләнмәләрен саны 3 тапкыр кими. Тармакта дәүләт булмаган милектәге пр-тиеләр барлыкка килә, Казанда, Чаллы, Чистай шәһәрләрендә яңа кечкенә фирмалар ачыла. 1990 еллар ахырында — 2000 елларда күп кенә пр-тиеләрдә технол. жиһазлар алыштырыла. Хәзерге вакытта күн эшләү, ясалма күн житештерү һәм алардан товарлар эшлән чыгару б-н «Сафьян» АЖ, Казан ясалма күн з-ды, Күн галантерея фирмасы шөгильләнгән. Ел саен (2010) каты күн товарлар — 0,3 млн. дм², хромлы күн товарлар — 29,7 млн. дм²; күн галантерея эшләнмәләре 100 млн.га якын сумлык күлмәдә житештерелә. Татарстанның К.ж. тармагы эшлән чыгарган әйберләр арасында камытлар, йөгәннәр, ыңгырчак баулары, ияrlәр, юл йөрү һәм спорт сумкалары, рюкзаклар, мылтык тышлыклары, патронташлар һ.б. бар. Күн технологиясе, күн эшләнмәләре технологиясе һәм аларны конструкцияләү буенча югары квалификацияле белгечләр Казан жинел сәнәгатә техникумында һәм Казан технол. ун-тында әзерләнә. Ш.у. к. *Аяк киёме житештерү сәнәгате*.

Әд.: Т р у ф у с М.А. Кожевенная промышленность Казанского края. К., 1928; Б р а ж н и к о в Н.Г. Промышленность Татарии, рождённая Октябрём. К., 1969; Рабочий класс Татарии. К., 1981; История Казани: В 2 кн. К., 1988–91; Республика Татарстан. 1920–2000: Стат. сб. К., 2001.

С.Г.Белов, К.Ф.Фәхетдинов.

КҮН ЭШЛӘНМӘЛӘР МАНУФАКТУРАЛАРЫ, жинел сәнәгатә предпринятиеләре. Казан губернасында 18 йөз башыннан мәгълүм. К.э.м.ның күбесе Казанда урнаша (барлыгы 16). 18 йөзнен 1 нче яртысында 40 тан артык шәхис пр-тие була (сәүдәгәрләр Г.Попков, И.А.Михляев, Аникиев, Чернов, Н.Ростовцев, С.Каменев, И.Кожевников, П.Шапшинский, А.Муравьев, мецан И.Чечулин һ.б.); сәүдәгәр И.Галиевнең Казандагы күн мануфактурасы иң эреләрдән санала. Һәр пр-тие елга 50 мең тире эшкәртә, алар эчке һәм тышкы базарларда сатыла. 1777–78 елларда Казанда 39 күн эшкәртү пр-тиесе була, күбесенә хужалары — татарлар (1890 да — 20 пр-тие), анда иреккә ялланган татарлар эшли. 19 йөздә андый пр-тиеләрдә фабрика-заводлар алмаштыра. Эре завод һәм фабрикалардан В.Ф.Булыгин, Алафузовлар, Апанавлар пр-тиеләре киң таныла.

Әд.: Мещерский А.А., Модзалевский Н.Н. Свод материалов по кустарной промышленности в России. СПб., 1874; История Казани. К., 1988. Кн. 1.

КҮН ЭШЛӘУ ҺӨНӘРЧЕЛӘГЕ, тирене гадә ысуллар б-н эшкәртү. Казан төбәгендә беренчел тире эшкәртү һөнәрчеләге Идел буе Болгар дәүләтендә барлыкка килә, Алтын Урда һәм Казан ханлыгы дәверендә үсеш ала (к. *Сафьян, Юфть*). 1565–68 елларда Казанда 532 һөнәрчелә 21 е күн остасы була, 1616 да күн эшкәртү осталары һөнәрчеләр арасында сан ягыннан 3 нче урында тора — 111 кеше. Казан губернасында К.э.һ. 18–19 йөзләрдә киң тарала. Казан, Лаеш, Зоя, Спас, Тәтеш, Царёвококшайск һәм Чистай өязләрендә 19 йөз ахырында 500 гә якын күн эшкәртү остасы исәпләнә, шуларның 481 е татарлар була. Кәсеп итү гаиләләрдә алып барыла, кайвакыт яллан эшләнү очрактары да күзәтелә. Төп житештерелгән әйбер — йомшак (юфть, бозау тиресе күне, итек өчен материал) һәм каты (табан һәм чи каш) күн. Күп кенә авылларда чи күн житештерелә, һәм бу һөнәр ат дирбияләре эшлән б-н байләнган була. Ат дирбияләре житештерү — жиңелрәк (останың күн чылату һәм изу жиһазы гына була), К.э.һ. катлаулы һәм күп чыгымнар таләп итүче эш санала: остаханә аерым корылма, күбесенчә сарай салына, анда су жылыту мичкәсе, буяу (санда) кайнату казаны, шунда ук күн йомшарту һәм изу чаннары, эрәк пр-тиеләрдә кайры ваклау тегермәннәре урнаша. Чи күн эерләгәндә тирене чылаталар, йонын кыркалар, киптереләр, изеп йомшарталар, хайван мае сорталар һәм янадан изәләр. Өзәр күн каш һәм ат дирбияләре ясау өчен тотыла. Тирене эшкәртү тагын да күбрәк вакыт таләп итә. Аны 3–5 көн чылаталар, ит һәм май калдыкларынан чистарталар, берничә көнгә извесь һәм мич көле катнашмасы тутырылган чанга салалар (100 тирегә 15 пот извесь һәм 5–6 пот көл исәбәннән), 2–3 атна буе йомшарталар. Тиреләрнең йонын кыркалар, калыпларда тирене йомшак ярысын кисәләр, еш кына, яхшы йомшарсын өчен, икенчел тапкыр көлгә күмәләр. Шуннан соң көлдән чистарту өчен янадан чылаталар.

лар, 2–3 көнгә «икмәккә» — арыш яисә арпа оныннан әзерләнгән тозлы кесәлгә багыралар (бер тирегә 2 кадак он исәбеннән). Чималны чайкыйлар һәм кайрылылар: күнне таякларга әлен тал куагы кайрысы чылатылган әретмәгә салалар. Күпмедер вакыт үтү б-н кайры вагы сибәләр, яңа әретмә өстиләр, 1–1,5 ай тирәсе әретмәне алмаштырып торалар. Бу күннән аяк киеме табаны ясала. Юфть житештерү өчен тирене суда юалар, квас б-н чылталар (100 тирегә 5 кадак исәбеннән), киптерәләр һәм буйыйлар. Вак итеп изелгән кызыл сандалны казанда кайнагып буяу ясыялар, шуны кайнап торган килеш күнгә сибәләр һәм киптерәләр. Әзер күннең читләрен тигез итеп кисәләр, йоннардан чистарталар, сумала б-н буйыйлар һ.б. Урал арты (Оренбург губ. Троицк өязенә Түбән Әмин һәм Яүш авыллары) татарларында кымыз йөртү өчен ат тиресеннән турсык ясау һөнәре таралган була. Тирене йоннан чистарталар һәм су үткәрмәсен өчен жир казып, агачтан-кирпичтән ясалган кое-мичләрдә тоталар. Шуннан 1–10 чиләк сыешлы турсыклар тегәләр. Һөнәрчеләр әзерләгән тиренен төп өлеше аяк киеме ясауга китә. Күн сәнәгәте алга китү сәбаплә, К.ә.һ. акрындап сурелә, әмма Чүпрәле, Буа р-ннарда 1960 елларга кадәр саклана. 1990 еллар башында ТРның аерым р-ннарда К.ә.һ. үсеш ала. Ш.у. к. *Читтек*.

Әд.: Стронский К.Р. Кожевенное производство в Вятской и Казанской губерниях // Отчёты и исследования по кустарной промышленности России. СПб., 1894. Т. 5; Халиков Н.А. Хозяйство татар Поволжья и Урала (середина XIX — начало XX в.). К., 1995; шул ук. Промысли и ремёсла татар Поволжья и Урала (середина XIX — начало XX в.). К., 1998.

КҮННӘ елгасы, Көнчыгыш Кама арьягында, Югары Кандыз елгасының (Ык елгасы бассейны) сул кушылдыгы. Озынлыгы 11,1 км, бассейнының майданы 40,5 км². Баулы р-ны терр-ясеннән ага. Елга башы — Салих авылында, тамагы — Шалты авылынан 1,5 км көньяк-көнбатыштарак. Елга башының абс. биеклеге 245 м, тамагыныкы — 124 м. Су жыелу майданының урманлылыгы 5%. К.нең 0,3 км озынлыктагы 2 кушылдыгы бар. Елга четләренен тыгызлыгы 0,29 км/км². Туенуы катнаш, күбесенчә кар сулары исәбенә. Жир асты сулары б-н туену модуле 1,1–3 л/с/км². Гидрологик режимы ташу вакытында су муллыгы һәм жәен нык саегуы б-н характерлана. Бассейнда еллык су агымының уртача күпеллык катламы 94 мм, ташу агымы катламы 80 мм. Язгы ташу, гадәттә, апрельнен беренче ункоңлегендә башлана. Елга ноябрь ахырында туңа. Елга тамагында суының иң аз вакытындагы уртача күпеллык чыгымы 0,02 м³/с. Суы язын каты (6–9 мг-экв/л), кышын һәм жәен бик каты (9–12 мг-экв/л). Гомуми минеральләшүе язын 500–700 мг/л, кышын һәм жәен 1000 мг/л дан күбрәк. К. елгасының суляк сөзәклегендә *Салих тавы* табигат истәлеге урнашкан.

КҮНТӨЧ авылы, Лаеш р-нында, Казан тимер юл станциясеннән 36 км көньяктарак, Мишә

елгасының уң кушылдыгы буенда. 2010 елда 93 кеше (руслар) яши. Халкының төп шөгыле — мөгезле әре терлек асрау. 18 йөздә — 19 йөзгә 1 нче яртысында халкы дүрләт крәстияннәре катлавына керә, игенчелек, терлекчелек, яшелчәчелек, умартачылык, олаучылык, тимерчелек һәм киез итек басу б-н шөгыльләнә. 20 йөз башында К.тә земство мәктәбе (1887 дә ачыла), 5 жил тегермәне, 2 йон тетү йорты, тимерчелек, 1 казна шәраб һәм 5 вак-төякләр кибете, сыраханә эшли. Бу чорда авыл жәмәгатенен имана жире 2556,6 дис. тәшкил итә. 1920 гә кадәр Казан губернасының Казан өязе Столбище волостенда, 1920 дән ТАССРның Арча кантонунда. 1927 нең 14 февраленнән — Воскресенский, 1927 нең 1 августыннан Казан авыл р-нында, 1938 нең 4 августыннан — Столбище, 1959 ның 26 мартыннан — Лаеш, 1963 нең 1 февраленнән — Питрәч, 1965 нең 12 гыйнварыннан Лаеш р-нында. Халык саны: 1782 дә — 157 ир-ат; 1884 тә — 1172, 1859 да — 842, 1897 дә — 1355, 1908 дә — 1378, 1920 дә — 1403, 1926 да — 1405, 1949 да — 728, 1958 дә — 827, 1970 тә — 612, 1979 да — 392, 1989 да — 178, 2002 дә — 129 кеше.

КҮНЧЕЛӘР БИСТӘСӘ, Мәскәүдә 14 йөздә нигезләнгән татар торулыгы. Хәзерге Кожевнический урамы һәм Кожевнический тыкрыгы тирәсендә урнашкан. Кайбер мәгълүматларга караганда, бистәнә оештыручылар күрше Татар бистәсе татарлары була. Бистә халкы күн эшкәртү б-н шөгыльләнә. Соңрак аларның урынын рус һөнәрчеләре ала.

Әд.: Сынтин П.В. Из истории Московских улиц. М., 1958.

КҮНТӨР авылы, Этнә р-нында, Олы Этнә авылынан 12 км төньяктарак, Шашы елгасы буенда. 2010 елда 281 кеше (татарлар) яши. Халкының төп шөгыле — кырчылык, терлекчелек. Урта мөктәп, мәдәният йорты, китапханә. 1678 елдан мәгълүм. 18 йөздә — 19 йөзгә 1 нче яртысында халкы дүрләт крәстияннәре катлавына керә, игенчелек, терлекчелек б-н шөгыльләнә. 20 йөз башында К.дә 2 мәчет, 2 вак-төякләр кибете эшли. Бу чорда авыл жәмәгатенен имана жире 2108 дис. (Шашы Пүчинкәсе авылының имана жире б-н бергә) тәшкил итә. 1920 гә кадәр Казан губернасының Царёвококшайск (1919 дан — Краснококшайск) өязе Кышлау волостенда, 1920 дән ТАССРның Арча кантонунда. 1930 ның 10 августыннан — Тукай, 1938 нең 25 мартыннан — Этнә, 1959 ның 12 октябреннән — Тукай, 1963 нең 1 февраленнән — Арча, 1990 ның 25 октябреннән Этнә р-нында. Халык саны: 1782 дә — 110 ир-ат; 1859 да — 724, 1897 дә — 950, 1908 дә — 865, 1920 дә — 843, 1926 да — 859, 1938 дә — 928, 1949 да — 458, 1958 дә — 394, 1970 тә — 388, 1979 да — 346, 1989 да — 271, 2002 дә — 278 кеше.

КҮПЕРБАШ авылы, Арча р-нында, Арча шәһәрненнән 4 км төньяк-көнчыгыштарак, Казансу елгасы буенда. 2010 елда 448 кеше (татарлар) яши. Халкының төп шөгыле — кырчылык, мөгезле әре терлек асрау. Башлангыч мөктәп, мәдәният йорты, китапханә. Ка-

зан ханлыгы чорыннан Күтәрнәс исеме б-н билгеле. 18 йөздә — 19 йөзгә 1 нче яртысында халкы дүрләт крәстияннәре катлавына керә, игенчелек, терлекчелек, урман материаллары әзерләү б-н шөгыльләнә. 20 йөз башында К.та мәчет, су тегермәне, 2 вак-төякләр кибете эшли. Бу чорда авыл жәмәгатенен имана жире 1090 дис. тәшкил итә. 1920 гә кадәр Казан губернасының Казан өязе Кармыш волостенда, 1920 дән ТАССРның Арча кантонунда. 1930 нын 10 августыннан Арча р-нында. Халык саны: 1782 дә — 66 ир-ат; 1859 да — 554, 1897 дә — 651, 1908 дә — 894, 1920 дә — 821, 1926 да — 1149, 1938 дә — 1024, 1949 да — 809, 1958 дә — 687, 1970 тә — 602, 1979 да — 527, 1989 да — 435, 2002 дә — 418 кеше.

КУПЕРЛӘР, нинди дә булса тоткарлык аша юл салынган корылмалар.

К.не борынгы заманнарда ук төзегәннәр. Русьта йөзмә яки су остенә үк салынган К. — 10 йөздә, таш К. 16 йөздә төзелә башлыйлар. «Элгәреге заманнар хикәятә» («Повесть временных лет») елъязмасында Киевта Днепр аша салынган йөзмә күпер хакында искә алына (1115). К. (башлыча таш К.) төзү Әрмәнстанда һәм Грузиядә киң тарала. 16–17 йөзләрдә коры жир һәм су юллары үсеш кичерә; суднолар узу өчен зур торыклы К. булуы таләп ителә. Үзлегеннән ойрәнгән механик И.П.Кулибинның Нева елгасы аша 298 м лы торыклы аркалы агач күпер проекты чорның күренекле казанышы санала. 18 йөз ахырыннан К. төзүдә металл кулланыла башлый. Бөекбританиядә 1 нче металл (чугун) күпер Северн елгасы аша 1779 елда, Россиядә С.-Петербургта 1850 дә төзелә, Россиядә беренче асылма күпер С.-Петербургта (1824–27), зур чылбырлы күпер Киевта корыла.

Казанда зур арка рәвешендә беренче таш күпер (башта Бөкрә күпер дип атала) 1907 елда Болак аша салына, ул озак вакытлар дөвәмында бердәнбер таш күпер булып кала. 19 йөз уртасыннан шәһәрне бистәләр б-н тоташтыру өчен дамбалар корыла башлый. 1842–49 да Иске Мәскәү дамбасы төзелә, соңрак ул Адмиралтейство (хәзер — Киров) дамбасы дип атала. Бу дамба шәһәрне турыдан Адмиралтейство, жыелма күпер аша Дары бистәләре б-н тоташтыра. 1850–60 елларда Кизик (соңрак Кремль, хәзер Ленин) дамбасы корыла. Бер үк вакытта Казансу аша агач күпер салына. Соңрак Кәжә бистәсе һәм Гривка аша Гривка дамбасы төзелә, ул Кизик дамбасы аша Дары бистәсен шөһәр б-н тоташтыра. 1903 тә Казан–Оренбург трактында (хәзерге Яңа Чишмә р-ны терр-ясендә) известьташтан оч арка торыклы күпер салына. 20 йөз башыннан К. төзелешендә төп материалларның берсе сыйфатында тимер-бетон куллана башлыйлар (аркалы, балкалы К.). 1913 тә Свяжеск станциясе янында Идел аша тимер юл күпере ачыла, ул Романов исеме б-н атала (инженер-арх. Н.А.Белелюбский проекты буенча). 1940–50 елларда Болакның әлеккеге агач күпере урынына У.Г.Алпаров, М.К.Игьламов, Е.Ю.Брудный һ.б. проекты буенча тимер-бетон күпер төзелә. Куйбышев ГЭСы төзелүгә бәйле рәвештә Ленин

һәм Киров транспорт дамбалары реконструкцияланган, 1956–57 дә Ленин һәм Киров тимер-бетон К., 1976 да Казансу аша 3 нче транспорт дамбасы — Ямашев күпере, соңрак Академия күпере һ.б. файдалануга тапшырыла. 1989 һәм 1997 дә Югары Ослан р-нын да Идел һәм Зоя аркылы автомобиль күпере гамәлгә кертелә. 2002 дә Кама елгасы аша салынган, ТРдагы иң озын күпер (1 нче чираты) файдалануга тапшырыла. Аның гомуми озынлыгы — 14 км, ш.и. К., эстакадалар һәм юл үткәргечләрнең озынлыгы 2,7 км тәшкит итә. Каманың төп үзәне аша тартмасыман киселешле, кисемтесез металл торыклардан жыйланган, өскө өлешендә юл жәелгән күпер сузыла. Машиналар юлының киңлегә 23 м, ш.и. 1 нче чиратның ике юллы хәрәкәткә исәпләнгән, үлчәме 11,5 м, тротуар киңлегә 0,75 м. 2005 елда — Казансу аша салынган тимер-бетон «Миллениум» күперенең 1 нче, 2007 дә 2 нче чираты файдалануга тапшырыла (озынлыгы 1524 м). Күпернең пилоны «М» хәрәфе рәвешендә эшләнгән, күпер үзе вантлы корымалар төрөнә карый (К. төзү тарихында беренче шундый ук күпер 1963 тә Киевта төзәлә). 2006 да ТР да гомуми озынлыклары 48479,04 м тәшкит иткән 1060 күпер (ш.и. тимер-бетон К. — 17247,04 м, металл К. — 30339,4, агач К. — 892,6 м; башлыча, балкалы уртача зурлыктагы һәм кечкенә кисемтеле К.) файдалануда була. Казанда 100 гә якын күпер, ш.и. Болак (Татар бистәсе, Печән базары, Романов, Варлаам, Лебедев, Гостинный двор К.е), Казансу (Адмиралтейство күпере, йөзмә күпер) аша салынган; тимер юл (Авиатөзелеш, Архангел, Кабан, Компрессор, Яңа Татар, Оренбург, Вокзал яны, Романов, Савин, Урак-Чүкч, Троица, Техник, Тукай, Юдино), жәяүле-транспорт (Алафузов, Арбузов, Хастаханә, Гвардия, Бөкрә, Гривка, Достоевский, Желатин, Займище, Ибраһимов, Крестовниковлар, Моркваша, Себер тракты, Юдино), жәяүлеләр (Депо, Маяковский,

Карбышев, Красная Горка, Туристлар) К.е файдаланыла. Хәзер К. тулысынча заводта житештерелгән модульле конструкцияләрдән индустриаль төзү алымнары кулланып корылар, статик һәм динамик көйләнешләргә сынаулар узалар. Татарстанда К. төзү б-н махсус оешмалар («Волгомост», «Татавтордор», «Гидромонтаж» һ.б.) шөгьльләнә. Ш.у.к. *Болак ярлары.*

Әд.: Евграфов Е.К., Богданов Н.Н. Проектирование мостов. М., 1966; Индивидуальное строительство мостов. К., 1978; Шаповал И.П. Проектирование мостов и путепроводов на автомобильных дорогах. К., 1978; Казанов В.С. 210 лет на службе Родине: Казанский пороховой завод. К., 1998; Символ тысячелетия: Мост через Казанку // Казань. 2005. № 7/8.

А.И.Брежман, Г.П.Иванов, Г.Я.Мәүлетова.

КҮПЕРЛӘ авылы, Тукай р-нын да, Чаллы шәһәрненнән 18 км көньяктарак, Чаллы — Сарман автомобиль юлы буенда. 2010 елда 186 кеше (татарлар) яши. Халкының төп шөгьле — кырчылык, мөгезле эре терлек асрау. Башлангыч мәктәп, клуб. 1719–22 еллардан мәгьлүм. 1860 ларга кадәр халкы дөлүт крәстияннәре катлавына керә, игенчелек, терлекчелек, умартачылык б-н шөгьльләнә. 20 йөз башында К.дә мәчет, мәктәп, су һәм жил теһгермәне, 2 ярма яргыч, тимерчелек эшли. Бу чорда авыл жәмәгатенен имана жире 909 дис. тәшкит итә. 1920 гә кадәр Уфа губернасының Минзәлә өязе Әхмәт волостенда, 1920 дән ТАССРның — Минзәлә, 1922 дән Чаллы кантоньында. 1930 ның 10 августьынан — Чаллы, 1976 ның 20 апреленнән Тукай р-нын да. Халык саны: 1870 тә — 475, 1897 дә — 634, 1913 тә — 762, 1920 дә — 746, 1926 да — 486, 1938 дә — 470, 1949 да — 316, 1958 дә — 278, 1970 тә — 329, 1979 да — 264, 1989 да — 169, 2002 дә — 186 кеше.

КҮПЕРТМӘ ЖЕККЫР, зәргәрчелек сәнгәте төре; татар зәргәрләренен ижатында күләмле жепкыр алымы. Бизәк тыгыз бөтер-

кәләрдән күләмле конус рәвешендә чорналган нечкә югары сыйфатлы алтын яки көмеш жепкыр чыбыклардан тора. Чыбык, гадәттә, чорналган яки бөтерелгән ике жептән тора, бөтеркә күпертмәләре кискечләр ярдәмендә эшләнә һәм нечкә сырлар б-н каплана. К.ж.ның тәбәнәклегә яки биеклегә конусларның зурлыгыннан тора, ә беркетелгән һәм чөлтәре булуы металл астар кулланылуы б-н аерыла.

К.ж. башка халыкларның зәргәрчелек сәнгәтендә киң таралу алмаган үзенчәлекле һәм кабатланмас эшләү алымы. Казанның Яңа һәм Иске Татар бистәләрендәге, Арча һәм Саба р-ннарының аерым авылларындагы оста зәргәрләр тарафыннан башкарыла. Эшләү сәртләре нык саклана һәм нәселдән нәселгә тапшырылып килә. Гаять нечкә хезмәт төре буларак, К.ж. сәнгәте б-н хатын-кызлар шөгьльләнә. Сакланып калган эшләнмәләр 18 — 20 йөзләргә карый. Кораллар палатасы тупланмасында (Мәскәү) 15–16 йөзләренен күзәл үрнәге сыйфатындагы астарлы К.ж. б-н бизәлгән Корьән тартмачыгы саклана. К.ж. сәнгәтенен зур үсеш алган вакыты 18 йөзнен 2 нче яртысы — 19 йөзнен 1 нче яртысына туры килә. Әлегә чор эшләнмәләре жепкыр бизәгенен тыгызлыгы, эре бөтеркәләр арасында тигез урнашуы, коелмаларның чисталыгы һәм чөлтәләренен матурлыгы б-н аерылып тора. 19 йөзнен 2 нче яртысыннан жепкыр бизәкләр һәм чыгынты конуслар эреләнә. Өслекләре жепкыр б-н капланган эшләнмәләренен чөлтәләре зурая, бизәкләре татар осталары ижатына йогынты ясаган модерн стилендәге әсәрләр кебек чуарлана бара. 20 йөздә К.ж. алымы б-н эшләгән аерым зәргәрләр: Арча р-нынның Кызыл Яр авылыннан М.Жәмилев, Мөндештән К.Шәмсетдинов, Саба р-нынның Йосыф-Алан авылыннан Ж.Ганиев һ.б. 20 йөзнен 2 нче яртысыннан В.Ковалевский, С.Шәкүрова, И.Фазылжанова, Е.Бакакин кебек проф. рәссам-зәргәрләр хәзерге за-

Күперләр. 1. Яшел Үзән шәһәре янындагы Идел елгасы аша салынган тимер юл (Романов) күпере; Автомобиль күперләре: 2. Минзәлә шәһәре тирәсендәге Минзәлә елгасы аша салынган күпер (1970 еллар ахырына кадәр файдаланыла); 3. Казанда Казансу елгасы аша салынган күпер (Ленин күпере); 4. Казанда Казансу елгасы аша салынган күпер («Миллениум»); 5. Сасекан Тавы авылы тирәсендәге Кама елгасы аша салынган күпер.





Күпертмә жешкыр. 1–2. Асл. Көмеш, алтын йөгертү, ярымасылтташлар. 19 йөзнец 2нче яртысы; 3. Асл. Көмеш, алтын йөгертү, ярымасылтташлар. 19 йөзнец 1нче яртысы; 4. Пута. Фрагмент. Көмеш, алтын йөгертү, фирээ. 19 йөзнец 1нче яртысы; 5. Хәситә. Фрагмент. Көмеш, алтын йөгертү, ярымасылтташлар. 19 йөзнец 1нче яртысы. ТР Милли музейе.

ман татар бизәкләренең стильләшкән формаларын яңартуга ирешәләр.

Әд.: В э л и е в Ф.Х. Орнамент казанских татар. К., 1969; шу л у к. Народное декоративное искусство Татарстана. К., 1974; В э л и е в а - С ө л л э й м а н о в а Г.Ф. Татарская филигрань: в контексте генезиса и развития ювелирного искусства // Из истории татарского народного искусства. К., 1995.

Г.В.Вәлиева-Соләйманова.

КҮПЛӨП АЛУ-САТУ СӘУДӘСЕ, к. Сәүдә.

КҮПМӨГҮНӨЛЕЛЕК, к. Полисемия.

КҮПТАМЫР (Spigodela), нәренчәләр семьялыгынан күпбеллек үләнчел үсемлекләр ыругы. 4 төре билгеле, ике ярымшарның да уртача һәм тропик поясларында таралган. РФ терр-ясендә бер төре — гади К. (S. polyrhiza) бар. Татарстан терр-ясенең барлык районнарында агымсыз яки тын агымлы сулыкларда очрый. Сулык өстендә йөзүче һәм күп кенә вак тамырлар бәйләмәннән (исеме шуннан) торучы үзгәргән түгәрәк сабак-яфракчык-лы үсемлек. Яфракчыкларының о з ы н л ы г ы 3–10 мм, киңлеге 1,2–8 мм. Яфрак пластинкасының өске ягы куе яшел төстә, дугасыман сәңерчәләре яхшы беленеп тора, суга күмелеп торучы аскы ягы шәмәхә яки жете кызыл. Чәчәкләре бер женесле, чәчәк тирәлегә юк, өч чәчәк-



Гади күптамир.

тән торучы гадиләшкән чәкәнгә жыйналган. Май–июньдә чәчәк ата. Жимешләре сирек өлгәре. Споралардан һәм вегетатив юл б-н үрчи. Сулыкларны углекислоталардан чистарта һәм аларны кислород б-н туендыра. Халык медицинасында тамырлары, яфраклары һәм чәчәкләре тән кызышканда, тир чыгару һәм бәвел кудыру чарасы буларак кулланыла.

КҮПТИРАЖЛЫ ГАЗЭТАЛАР, министрлыклар, ижтимагый оешмалар, пр-тиеләр, уку йортлары тарафыннан нәшер ителүче һәм, башлыча, аларның эшчәнлеген яктыртучы вакытлы матбугат. 1920 елларда стена газеталарын тиражлы бастыру нигезендә (исеме дә шуннан килеп чыккан) барлыкка киләләр. ТАССРда иң беренче К.г. — «Красный железнодорожник» (Мәскәү–Казан тимер юлының Көнчыгыш бүлеге, 1920), «Вахитовец» (Казан май комбинаты, 1923), «Дизель» (электротрест, 1923), «Кооперативный листок» (Татсоюзның Минзәлә конторасы, 1923), «Вопросы авиации» (ТАССР Хәрби һава флоты дуслары жәмгыяте, 1923), «Совработник» (ТАССР сов. органнары хезмәткәрләре профсоюзы, 1923), «Казанский печатник» (Полиграфия производствосы союзы һәм басмаханә завкомы, 1924) һ.б. 1920 елларда татар телендә дә К.г. басыла башлый: «Байтарлык сохифәсе», (Татар Үзәк вет. идарәсе, 1923), «Кызыл печатник», (Полиграфия производствосы союзы һәм басмаханә завкомы, 1924), «Безнең һава флоты» (ТАССР Хәрби һава флоты дуслары жәмгыяте, 1924), «Ялчы» (Татарстан Авыл һәм урман хужалыгы хезмәткәрләре профсоюзы Советы, 1927) һ.б. 1920 дә газеталар, акча һәм кадрлар житмә-гәнлектән, озак вакыт һәм даими басылмый-

лар, кайберләре бер генә тапкыр — юбилейларга һәм сәси кампанияләргә багышлан кына чыгарылалар.

ТАССРда К.г.ның киң тармакланган чөл-тәре индустриаләштерү чорында барлыкка килә, аның нигезен фабрика-завод газеталары тәшкил итә. ВКП(б)ның Татарстан өлкә ком-ты үзенең 1929 ел 11 октябрь карарында К.г. редакцияләренә татар телендәге мәкал-ләргә зур урын бирергә һәм газетаның татарча өлешен *яңалифкә* күчүрүне тизләтергә тәкъдим итә. «Дубитель» (Күн тресты), «Текстильщик» (Казан житен комб-ты), «Красный текстильщик» (Кукмара киез аяк киёмнәре ф-сы), «Бондюжский рабочий» (Бондог химия з-ды) кебек газеталарның яртысы диярлек татар телендә басыла. 1931 дә ВКП(б) өлкә ком-тының «Завод-фабрика күптиражлы газеталары турында» дип аталган карары үзләренең газеталарында татар телендә полосалар чыгарган пр-тиеләргә аерым татар газеталарын «чыгаруны жайга салырга» тәкъдим итә. 1931 дә — «Мехчы» (Казан мех комб-ты), «Полиграфчы» (Александров исем. Казан басмаханәсе), «Советлар канаты» (Казан машиналар төзү з-ды), «Спартакчи» («Спартак» аяк киёмнәре ф-касы), «Тегүче» (ТАССР ҮБКның Тегүчеләр берлеге), «Финплан өчен» (Финанс хезмәткәрләре берлеге) һ.б.; 1932 дән «Вахитовчы» (Казан май комб-ты), «Идел ударнигы» (Казан пристане), «Яшь печатник» (Казан полиграфия сәнагате з-ды), «Удар темп өчен» (Казан киез итек басу комб-ты) һ.б. газеталар басыла башлый. 1920–30 елларда ТАССР чикләреннән тышта татар эшчеләре эшлэгән эре пр-тиеләренә татар телендә 50 дән артык К.г.ы да нәшер ителә, ш.и. Мәскәүдә — «Метрострой коммунисты», «Можрез ударнигы», «Электросталь ударнигы», Ленинградта — «Ленинград Кызыл портовнигы».

К.г.га зур әһәмият биреп, ВКП(б) ҮКның «Завод-фабрика газеталары турында»гы 1932 ел 19 август карарында партия органнарына К.г. б-н житәкчелек итүне көчәйттергә һәм ярдәм итәргә, ВКП(б) район ком-тлары карары б-н завод-фабрика газеталары мөхәррир-ләрен раслап куярга тәкъдим ителә. Татарстан өлкә ком-ты К.г.ның редколлегия составын яңадан карап чыгарга куша. Редакция-ләренә кадрлар составын яхшырту максатыннан, «Тревога» (Казан ГРЭСы), «Швея» (Тегү тресты), «Ударник» (Казан житен комб-ты) һ.б. газеталарга «Кызыл Татарстан» г-тасы хезмәткәрләре һәм Татар коммунистлар ун-ты аспирантлары жиберелә.

Крәстияни хужалыкларын күмәкләштерү чорында МТСларның һәм совхозларның сәси бүлек газеталары нәшер ителә башлый. Югары уку йортларының К.г. арасында, иң беренче булып, Казан ун-тының («Путь пролетарского студенчества», 1924), сонрак — Казан пед. ин-тының («Педвуз», 1929), Татар коммунистлар ун-тының («За ленинизм», 1929), Казан мед. ин-тының («За медицинские кадры», 1931), Казан химия-технол. ин-тының («За кадры», 1934) газеталары басыла башлый. 1934 тә 120 дән артык К.г. нә-

шер ителә, ш.и. завод-фабрика газеталары — 43, транспорт оешмаларыныкы — 6, МТСларныкы — 49, совхозларныкы — 43, югары уку йортларыныкы — 3. 1937 елга МТСларның газеталары чыгудан туктый, совхоз һ.б. газеталарның саны сизелерлек кими. Газеталарның гомуми саны 60 ка кадәр кими (аларның бер тиражы ургача 66,5 мең данә). 1930 еллар ахырына ТАССРдан читтә татар телендөгә К.г. чыгудан туктый.

К.г.ның күпчелеге, кагыйдә буларак, зур булмаган күләмдә чыга, ике сәхифәле генә була; Казан моторлар төзү берләшмәсе, Казан авиация 3-ды, Кама автомобиль 3-ды һ.б. шундый эре сәнәгать пр-тиеләре дүрт сәхифәле басмалар чыгаралар. 1980 еллар уртасында К.г. СССРда матбугатның иң зур таралышы матбугат басмасына өвереләләр: 4 меңнән артык күштиражлы газета нәшер ителә. 1989да Татарстанда 61 К.г. басыла, 1999 да — 54. Совет чорынан сон ТРда, РФнең башка өлкәләреннән аермалы буларак, К.г. саны кискен кыскарып. Базар икътисадының яңа структуралары — банклар, акционерлык жәмгыятьләре, иминиятләштерү компанияләре — тарафыннан чыгарылган һәм үз хезмәткәрләренә яки клиентларга юнәлдерелгән «корпоратив» газеталар үсеш ала. Традицион К.г. да, сәясәи-идеологик вазифаларынан баш тартып, үз юнәлешләрен үзгәртәләр.

Чыг.: Печать, радиовещание и телевидение Татарии. 1917—1980: Сб. док. и материалов. К., 1981.

Р.А.Айнетдинов.

КҮПЬЕЛЛЫК ЧҮП ҮЛӘННӘР, бер урында бер елдан артык (кагыйдә буларак, берничә ел) үсә, үзләренә яшәү циклында даими жимеш бирә торган үсемлекләр. Вегетатив рәвештә (мыскчалар, ботаклар, бөреләр, суганчалардан һ.б.), ш.у. генератив рәвештә (орлыктан) үрчиләр. Чүп үләннәр биол. төркемнәргә аерыла — үренте тамырлы, тамырчалы, үзек тамырлы, чук тамырлы, бүлбеле, суганчалы, шуышма үләннәр.

Үренте тамырлы К.ч.ү. (кыр билчәне, яисә сары билчән, кыр каклавычы яисә алсу билчән, кыр эт эчөгесе, сөтлегән, кече кузгалак, гади житен, шуышма ачыкый, сәтле текәнәк һ.б.) вегетатив рәвештә үрчиләр. Тамыр системасы бик көчле. Төп тамырлары туфракта 6–7 м га кадәр тирәнлеккә китә, күпчелек ян-яктагы тамырлары 3 яруста урнаша: 1 нче — 14–16 см, 2 нче — 50–60 см, 3 нче — 80–100 см. Төп тамырларында һәм ян-яктагы тамырларда 1 м²да 500 дән 1500 гә кадәр бөрә була, шулардан уңай шартларда яңа үләннәр үсеп чыга. К.ч.ү.нең тамырларында туклыклы матдәләр күп туллана, шуңа күрә алар бик яшәүчән һәм хәтта кечкенә кисәкләрдән дә яңа үсемлек бирергә сәләтле. Тамырларның механик рәвештә зарарлануы бөреләренә күпләп үсешенә этәргеч бирә. К.ч.ү.нең бу төркемә тышкы шартларга бик тиз жайлаша, шуңа күрә алар барлык чачүлекләренә чүплиләр.

Тамырчалы К.ч.ү. (шуышма сарут, кыр наратбашы, тармаклы тарлау һ.б.) жир асты сабаклары (тамырчалар) ярдәмдә үрчиләр, алар аерым тамыр капламыннан һәм үрчү өчен хезмәт итүче яфрактардан торалар, үсү

зонасындагы бөреләренә каплылар. Тамырчаларда яңа үсемлекләр үсү өчен кирәкле булган туклыклы матдәләр туллана, бу тамырчалар 10–12 см тирәнлектә ята. Табигий шартларда үрчүгә караганда, тамырча механик зарарланганда бөреләр яхшырак үсеп чыга. К.ч.ү.нең иң күп таралганнары — шуышма сарут һәм кыр наратбашы (барлык культураларны чүплиләр). Бу төркемгә караган К.ч.ү. б-н көрәш чаралары бигрәк тө вегетатив үрчү органнарын бетергә юнәлтелгән.

Үзек тамырлы К.ч.ү. (дарулы тузганак, көмешсыман тапича, кыргый кашкарай, соры-яшел кыр-кырый, ачы әрем, гади һиндыба һ.б.) орлыктан үрчиләр. Жимешләре — орлыкчалар, үсеп чыгу чоры озак, туфракта яшәү сәләтләре 2 елдан 7 елга кадәр саклана. 5–7 см тирәнлектән үсеп чыгалар, чачүлекләренә, яшелчәләренә һәм культураларны чүплиләр, бакча һәм болынарда очрыйлар. Туфракны системалы рәвештә эшкәртпә торганда, камыллы жирне йомшартканда, ш.у. туңга сөргөндә юкка чыгалар һәм аяңдан юл кырыйларынан, болынардан үрчеп, тагын чачүлекләренә чүплиләр. Алар гербицидлар б-н эшкәрткәндә генә тулысычча юкка чыгарга мөмкин.

Чук тамырлы К.ч.ү.нең (зур бака яфрагы, зәһәр казаяк һ.б.) көчле үскән өстәмә тамырчыкы кыска төп тамыры була, вегетатив үрчүләре чикләнгән (нигездә, орлыктан үрчиләр). Бүлбеле һәм суганчалы К.ч.ү. (сазлык нәдербашы, бүлбеле чина, йомры камыш, сары каз суганы, кош сөтчесә һ.б.), башлыча, сазлыклы жирләренә чүплиләр.

Шуышма К.ч.ү. (каз тәпичәсе, шуышма казаяк һ.б.) болынарда, тиешенчә эшкәртелмәгән бакчаларда очрый. К.ч.ү. б-н көрәшү максатында һәрбер хужалык өчен, туфрактан төрән (тибын) һәм чүпләнү дәрәжәсен исәпкә алып, профилактик, оештыру, агротехник һәм химик чаралар системасы эшләнә. Ш.у. к. *Үсемлекләрен саклау, Чүп үләннәр.*

Әд.: Хабибрахманов Х.Х. Современные меры борьбы с сорными растениями. К., 1979; Фирсюков А.В. Справочник по борьбе с сорняками. М., 1984.

И.Н.Афанасьев.

«КҮР УГЫЛЫ», гомумтөрки героик *дастан*ның Себер-татар версиясе. «К.у.»ның версияләре күп халыкларда бар (әзәрб. «Көр-оглы», төркм. «Гур-углы», тажик. «Гургули» һ.б.). Төп герой — «вөжданлы юлбасар». Аны ижтимагий бунтка этәрүче башлангыч мотив, гади халыкны яклап, изүчеләргә каршы көрәш башлау характерын ала (Истанбул ханы Бүлбәк аркасында суқыр калган әтисе Күр батыр өчен үч алу). Дастанда күп кенә кискен драматик үзгәрешләргә (мәс., геройның зинданга элгәүе һәм патша кызы Никар тарафыннан азат ителүе) дучар ителгән баһадирны кодалау, баһадир аты — Караатны эзләү мотивлары да бар. Хикәялүү героиньның жинчү б-н төмамлана. Сюжетның башлангыч нигезе төркемән-әзәрб. мохитендә барлыкка килгән дип фаразлана, соңрак ул башка Урта Азия халыклары арасында күп таралыш таба, алардан Тобол татарларына барып житә. Яңа жирлектә сюжет житди үзгәрешләре кичерә: күп кенә экияти-мифологик

мотивлар, геройлар һәм вакыйгаларны тасвирлау өлешләре төшпән кала, ижтимагий мотивлар шактый көчәя (деспотизм б-н көрәш). Әзәрбайжан һәм Урта Азия версияләренә зур күпчелегә яхшылап өйрәнелә һәм басылып чыга. Себер-татар версиясе беренче тапкыр 1860 еллар ахырында язып алына һәм В.В.Радлов тарафыннан нәшер ителә.

Әд.: Радлов В.В. Образцы народной литературы тюркских племён, живущих в Южной Сибири и Дзунгарской степи. СПб., 1872. Ч. 4; Каррыев Б.А. Эпические сказания о Кёр-оглы у тюркских народов. М., 1968; Урманчиев Ф.И. Героический эпос татарского народа. К., 1984.

Ф.И.Урманчиев.

КҮРӨЗ (Әтәс), авылы, Менделеев р-нында, Менделеев шәһәрәннән 19 км көнчыгыштарак, Чөмән елгасы буенда. 2010 елда 68 кеше (татарлар) яши. Халкының төп шөгыле — кырчылык. 1710–11 еллардан мәгълүм. 1860 ларга кадәр халкы асабалар һәм типтәрләр катлауларына бүленә, игенчелек, терлекчелек, чыпта сугу б-н шөгыльләнә; Минзәллә өязендә Уфа губернасы сәүдә итә. 1859 елгы мәгълүматларга караганда, К.дә мәчет була. Авыл жәмәгатенә имана жире 1060,9 дис. тәшкил итә. 1920 гә кадәр — Вятка губернасының Алабуга өязе Салауш волостенда, 1920 дән ТАССРның — Минзәллә, 1921 дән — Алабуга, 1928 дән Чаллы кантонында. 1930 ның 10 августынан — Бондюг, 1931 нең 20 гыйнварынан — Алабуга, 1935 нең 10 февраленнән — Бондюг, 1963 нең 1 февраленнән — Алабуга, 1985 нең 15 августынан Менделеев р-нында. Халык саны: 1859 да — 356, 1870 та — 349, 1887 да — 490, 1920 да — 467, 1926 да — 346, 1938 да — 407, 1949 да — 295, 1958 да — 222, 1970 та — 201, 1979 да — 135, 1989 да — 83, 2002 да — 75 кеше.

КҮРӨН (Сагех), күрәнчәләр семьялыгынан күпьялык үләнчел үсемлекләр ыругы. 1,5 меңгә якын төрә (башка мәгълүматлар буенча 2,5 меңгә кадәр) билгеле, күбрәк Төньяк ярымшарның ургача һәм салкын поясларында очрый. Татарстан терр-ясендә 57 төрә бар. Очлы К. (*C. acuta*), касле К. (*C. caespitosa*), төкле К. (*C. pilosa*) һ.б. киң таралган.

Дымлы һәм сазлыклы болынарда, сулык ярлары, зирек урманнары буенда үсә. 10–150 см биеклектәге үсемлекләр, шуышма яки кыскарган тамырчалары көпшәк яисә тыгыз кәс, кайвакыт түмгәкләр ясыи. Сабаклары өч кырлы, гади. Гадәттә, жиңсә, кыяк яфраклы, кырыйлары кытыршы очлы һәм тар телсыман. Чачөкләре бер женесле, чачөк төркеменә жыелган күп чачөклә башакларда. Чачөк тиреләге юк. Жимшәнә элпә яки калын тышча — капчык (серкә капчыгы) б-н капланган. Жимеше — бер орлыклы чикләвекчә. Май—сентябрьдә чачөк ата. Жимешләре июнь—сентябрьдә өлгәрә. Орлыктан һәм вегетатив юл б-н (тамырчаларынан) үрчи. Очлы К., озынча К. (*C. elongata*), кара К. (*C. nigra*) һ.б. — көтүлек жир үсемлекләре.



Колхида К. (*C. colchica*), иртә К. (*C. praesox*) һ.б. — комлык ныгытучылар. Богемия К. (*C. bohemia*), чәчсыман К. (*C. capillaris*) — декоратив үсемлекләр. 18 төре ТРның Кызыл китабына кертелгән.

КҮРӘНЧӘЛӘР (*Suregadaeae*), бер өлешле үсемлекләр семьялыгы. 120 гә якын ыругны һәм 5,6 меңнән артык төрне үз эченә ала. Башлыча, Төньяк ярымшарның уртача һәм салкын поясларында таралган. Татарстан терр-ясендә 10 ыругтан 83 төре бар. Аеруча *күрән, камыш, мамыкбаш, җир миндале* һ.б. киң таралган. Күпьяллыклар, сирәк кенә берьяллык үләнчел үсемлекләр, озын һәм кыскарак тамырчалы. Сабаклары өч кырлы яки цилиндрсыман (камыш ыругы), эче паренхима тукумасынан тора, жиңелчә буыннарға бүленгән. Яфраклары чиратлашкан, өч рәтле, кыяк яки кыяк-ланцетсыман, күпчелеге сабак төбөндә ботерелгән. Яфрак жиндәсе, гадәттә, йомык. Чәчәкләре вак, ике женесле (жир миндале, камыш) яки аерым женесле (күрән), каплавыч тәңкәчәкләр куентыгында беррәлпә утыралар. Жимешләре — өч кырлы, шарсыман яки жәлпәгрәк чикләвекчек. Терлек өчен азык, дару үләнә, декоратив, комлыкларны ныгытучы үсемлек. Мамыкбаш һәм күрәннән кайбер төрләре торфлы туфрак хасил итә. К. үскән сазлык һәм су буйлары күп кенә кош һәм хайваннарның яшәү, саклану һәм туклану урыны булып тора. К.нең 30 төре ТРның Кызыл китабына кертелгән.

КҮРГӘЗМӘ МӘГЪЛҮМАТ-КОММЕРЦИЯ БЕРЛӘШМӘСӘ, к. *Казан ярминкәсе*.

КҮРГӘЗМӘЛӘР ЗАЛЫ, ТР Рәссамнар берлегенә Казандагы бинасы. 1979 елда авторлар төркеме: арх. Г.А.Бакулин (житәкче), Р.Х.Галиев, В.И.Мулюкин, инженер Г.Н.Дружкова (Г.Тукай исем. ТАССР Дәүләт бүләге, 1981) проекты буенча төзелә. Өч катлы, турьпачмаклы, баскычсыман чыгынтылы (төньяк-көнбатыш почмак) бина. Күргәзмә залларының түбәсе турьпачмаклы колонналарга терәлпә тора. Заллар үзара үзәк һәм ярдәмчә баскычлар б-н тоташкан, көньяк-көнчыгыш өлешендә 2, 3 нче катлар бердәм фәза б-н берләштерелгән, тар, озынча тәрәзәләр б-н яктыртылган. 3 нче каттагы залга төньяктан өстәмә тәрәзәләр куелган. Фасадтагы кирпечләр вертикаль рустовка ысулы б-н салынган. Бина 1970 еллар совет архит-расының рационалистик формаларында төзелгән. Аның каршына «Идел» скульптура композициясе куелган (чүкелгән бакыр, 1979, скульп. — Р.П.Харитонов). Бина 2009 да ТР Дәүләт сынлы сәнгать музеена бирелә.

КҮСКЕМ авылы, Балтач р-нында, шәһәр тибьндагы Балтач посёлогынан 29 км төньяктарак, Кугубор елгасы буенда. 2010 елда 49 кеше (удмуртлар) яши. Халкының төп шөгыле — кырчылык. 17 йөздә нигез салына. 18 йөздә — 19 йөзгә 1 нче яртгысында халкы дөүләт крәстияннәре катлавына керә, игенчелек, терлекчелек б-н шөгыльләнә. 19 йөз ахырында авыл жәмәгатенә имана жире 549,8 дис. тәшкил итә. 1920 гә кадәр Вятка губернасының Малмыж өязе Чепья волостенда, 1920 дән ТАССРның Арча кантонында. 1930

ның 10 августыннан — Түнтәр, 1938 нең 4 августыннан — Чепья, 1958 нең 16 июленнән — Балтач, 1963 нең 1 февраленнән — Арча, 1965 нең 12 гыйнварыннан Балтач р-нында. Халык саны: 1746 да — 18, 1763 тә — 26, 1795 тә — 42, 1811 да — 33 ир-ат; 1859 да — 179, 1884 тә — 197, 1905 тә — 235, 1920 да — 257, 1926 да — 240, 1949 да — 170, 1958 да — 110, 1970 тә — 57, 1979 да — 45, 1989 да — 53, 2002 да — 51 кеше.

КҮТӘМӘ елгасы, Көнбатыш Кама аръягында, Сөлчә елгасының (Олы Көминка, Чишмә елгалары бассейны) уң кушылдыгы. Озынлыгы 13,5 км, бассейнының майданы 83,4 км². Чирмешән р-ны терр-ясеннән ага. Елга башы — Күтәмә авылынан 5 км көньяк-көнбатыштарак, тамагы — Кармыш авылынан 2 км көньяк-көнчыгыштарак. Елга башының абс. биеклеге 178 м, тамагының — 78 м. Су жыелу майданының урманлылыгы 25%. К.нең 0,3 тән алып 5,3 км га кадәр озынлыктагы 4 кушылдыгы бар. Елга чөлтәренә тыгызлыгы 0,34 км/км². Туенуы катнаш, яртгысын диярлек кар сулары тәшкил итә. Жир асты сулары б-н туену модуле 1–3 л/с·км². Гидрологик режимы ташу вакытында су муллыгы һәм жәен нык саегуы б-н характерлана. Бассейнда еллык су агымының уртача күпьяллык катламы 135 мм, ташу агымы катламы 70 мм. Язгы ташу, гадәттә, март ахырында башлана. Елга ноябрьгә беренче ункөнгә гендә туңа. Елга тамагында суының иң аз вакытындагы уртача күпьяллык чыгымы 0,186 м³/с. Суы язын каты (6–9 мг-экв/л), кышын һәм жәен бик каты (9–12 мг-экв/л). Гомуми минеральлешүе язын 300–400 мг/л, кышын һәм жәен 500–700 мг/л. Елда су күләме 1 млн. м³ тирәсе булган буа бар. Су ресурслары сугару өчен файдаланыла.

КҮТӘМӘ авылы, Чирмешән р-нында, Чирмешән авылынан 25 км төньяктарак, Күтәмә елгасы буенда. 2010 елда 496 кеше (2002 елгы халык исәбе буенча, руслар — 81%) яши. Халкының төп шөгыле — кырчылык, мөгезле эре терлек, сарык, дунгыч асрау. Урта мәктәп, мәдәният йорты, китапхана. 18 йөзгә 1 нче яртгысында нигез салына. Рев-циягә кадәр чыганакарда Боговяленский исеме б-н дә билгеле. 1860 елларга кадәр халкы дөүләт крәстияннәре катлавына керә, игенчелек, терлекчелек, мичкә ясау һәм тимерчелек б-н шөгыльләнә. 20 йөз башында К.дә волюте идарәсе урнаша; Боговяление чиркәве, земство мәктәбе (1870 тә ачыла), фельдшерлык пункты, 3 тегермән, ярма яргыч, 5 вак-төякләр һәм 1 казна шәраб кибете, 3 сыраханә була; дүшәмбе сәен — базар, 8 сентябрьдә ярминкә эшли. Бу чорда авыл жәмәгатенә имана жире 403 дис. тәшкил итә. 1920 гә кадәр Казан губернасының Чистай өязе Күтәмә волосте үзәге, 1920 дән ТАССРның Чистай кантонында. 1930 ның 10 августыннан — Беренче Май, 1963 нең 1 февраленнән — Лениногорск, 1965 нең 12 гыйнварыннан Чирмешән р-нында. Халык саны: 1782 да — 313 ир-ат; 1859 да — 1559, 1897 да — 2659, 1908 да — 2911, 1920 да — 2866, 1926 да — 1725, 1949 да — 1157, 1958 да — 848,

1970 тә — 990, 1979 да — 829, 1989 да — 679, 2002 да — 574 кеше.

КҮТӘМӘЛӘ (Камышлы) авылы, Сарман р-нында, Сарман авылынан 17 км көньяктарак, Камышлы елгасы буенда. 2010 елда 372 кеше (татарлар) яши. Халкының төп шөгыле — кырчылык, мөгезле эре терлек асрау. Урта мәктәп, мәдәният йорты, китапхана. 1710–11 еллардан мөгълүм. 1860 елларга кадәр халкы дөүләт крәстияннәре катлавына керә, игенчелек, терлекчелек б-н шөгыльләнә. 20 йөз башында К.дә 2 мәчет, 5 мәктәп эшли. 20 йөз башында авыл жәмәгатенә имана жире 1565,7 дис. тәшкил итә. 1920 гә кадәр Уфа губернасының Минзәлә өязе Иске Кәшер волостенда, 1920 дән ТАССРның — Минзәлә, 1922 дән Чаллы кантонында. 1930 ның 10 августыннан Сарман р-нында. Халык саны: 1816 да — 73 ир-ат; 1870 тә — 397, 1897 да — 973, 1913 тә — 1351, 1920 да — 1320, 1926 да — 945, 1938 да — 936, 1949 да — 917, 1958 да — 737, 1970 тә — 612, 1979 да — 492, 1989 да — 335, 2002 да — 359 кеше.

КҮЧЕМСӘЗ МИЛӘК, гражданлык хокукында физик һәм юридик затларның хосусый милкендә булган жир һ.б. табигать биләмәләре, жиргә карата башка мөлкәт хокуклары, ш.у. жиргә теркалган һәм аның б-н нык бәйләнгән башка төрле милек (биналар, корымалар һ.б.). К.м. б-н алып-бирешләргә махсус теркалу таләп ителә. «К.м.» категориясе, башка дөүләтләр закончылыгында булган кебек, рев-циягә кадәрге рус хокукында да мөгълүм була, аңа мөһим мөгәнә салына. «Күчемсез милек» термины Пётр I нең «Күчемле һәм күчемсез милекне мираслыкка алу (бирү) тәртибе турындагы» Фәрманында (1714) әйләнешкә кертелә. Рев-циягә кадәрге гражданлык законнары жыелмасында К.м. закон буенча танылган «жирләр һәм һәртөрле биләмәләр, йортлар, заводлар, фабрикалар, кибетләр, һәртөрле корымалар ...», ш.у. тимер юллар ... һәм аның (жирнең) өчендәге металлар һәм башка казылма байлыклар», дип каралган. Окт. рев-циясеннән соң, хосусый милек төшенчәсе бетерелгәч, милекне күчемле һәм күчемсезгә бүлү гәмәлдән чыга, һәм сов. хокук законнарында милек күчемле б-н күчемсезгә бүленми, чөнки төп К.м. — жир — бары тик дөүләт милкенә өверелә, жир кишәрлекләре б-н алып-бирешләр тыела. РФ субъектларында, ш.и. ТРда икътисадта базар үзгәртеп корулары барышында, 20 йөз ахырында хосусый милек законнар б-н кабат торгызыла. РФнең гражданнар кодексы (1994 ел, 21 октябрь) гражданнар хокукы объектларының күчемле һәм күчемсез төрләргә бүлү. 130 нчы маддәдә билгеләнгәнчә, жир кишәрлекләре, казылма байлыклар кишәрлекләре, аерымланган су объектлары, биналар, корымалар, торақ һәм торақ булмаган йортлар, урманнар, күпьяллык утыртылмалар, пр-тиеләр һәм жир б-н бәйлә башка объектлар (аларны күчереп урнаштыру гадәттән тыш зыян сала) күчемсез әйберләр булып исәпләнә. Дөүләт теркалуендәге һава һәм дингез кораблары, ил өчендәге суднолар, галәм объектлары да К.м. булып санала.

Күчөмле милектән аермалы буларак, К.м., сатылган очракта, урынында кала, сатып алу-чыга объектка карата билгеле бер хокуклар һәм шуңа бәйләнгән бурычлар гына тапшырыла. К.м. — икътисади мөмкинлекләрнең иң мөһим өлеше һәм ул урнашу урыны, саны һәм сыйфаты, техник халәте, уңайлылык дәрәжәсе, объектларның бәясе һәм бу күрсәткечләрнең үзгәреше турында мәгълүмат алу максатында, бердәм дүрләт төркөвөн узарга тиеш. Биналар, корымалар һәм йортларның техник инвентаризациясе һәм исәптә торы — дүрләт кадастр һәм стат. исәпкә алу системасының мөһим өлеше; салым салу, К.м. б-н алыш-бирешләр һәм аңа хокук б-н идарә итү, аларны төркөү өчен мәгълүмати нигез булып тора. ТР терр-ясендә К.м. объектларын техник исәпкә алу ТРның Төзелеш, архит-ра һәм торак-коммуналь хужалыгы министрлыгының Техник инвентаризация бюросы тарафыннан гомалгә ашырыла (ТРның эре пр-тиеләре, АЖ һ.б.ның К.м. объектларына инвентаризация һәм дүрләт төркөвөнә кую эше үткәрелә).

2007 елда К.м. б-н бәйлә эшләрне ТРның Жир һәм мөлкәти мөнәсәбәтләр министрлыгы, Федераль төркөү хезмәтенен ТР буенча Баш идарәсе, К.м. объектларының Федераль кадастр агентлыгы ТР идарәсе, ТР Төзелеш, архитектура һәм торак-коммуналь хужалыгы министрлыгы, шу. аларның кайбер инспекцияләре һәм ф-лары башкара.

Чыг.: Гражданский кодекс Российской Федерации. К., 1995. Ч. 1.

Әд.: Теория и методы оценки недвижимости: Учеб. пособие. СПб., 1998; З и я т д и н о в Ф.С. Ресурсный потенциал АПК: Анализ, оценка и эффективность использования. К., 2001.

Ф.С.Зыятдинов.

КҮЧМӨ ТЕАТРАЛАР, к. *Колхоз-совхоз театры*.

КҮЧҮМ ХАН (1520–98 еллар тирәсе), Себер ханы (1563 тән). Чыңгызый, Бохара хакиме Мортаза хан улы. 1555 елдан, Себер ханлыгы (башкаласы — Кашлык ш.) төхетен яулау өчен, *Ядегар хан* б-н көрәшә башлый, 1563 тә аны кугач төхеткә утыра. Буйсынырга теләмәгән бөкләр һәм кабилә башлыклары б-н көрәш алып бара, ислам динен таратуны яклап чыга. Ханлыкны ныгытып, Нугай Урдасы морзалары б-н дустанә мөнәсәбәтләрне торгыза. 1569 да рус патшасы Иван IV К.х.нан Себер ханлыгының Рус дүрләтенә бәйлә булуын һәм ясак түләвен таләп итә. 1573 тә К.х. гаскәр б-н Пермь шәһәрәне бара. Шуңа да карамастан, ул 1570 елларда Рус дүрләте б-н дустанә мөнәсәбәтләрне саклап кала. 1582–85 тә атаман Ермак баскыннарына каршы көрәшә; 1582 дә жиңелә һәм коньяк Урал далаларына кача. 1585 нең азында, гаскәр туплап, Кашлыкны камый, Бетишев шәһәрчеге янында жиңелә. Ермак һалак булган, Кашлык шәһәрән кайтарып ала (1585). Әмма ханлыкны ныгыту һәм берләштерү юлында жирле аксөякләр каршылыгына очрый. *Сәед хан* б-н *Карачы бәк* житәкчелегендә К.х.га каршы фетнә оештырыла. К.х. үз урдасын Иртеш бие даласына күчерергә мәжбүр була. Анда ул яңа ханлык нигезләргә омтыла. Моңа жавап итеп, рус воеводала-

ры Иртеш бие актив рәвештә үзләштерә башлыйлар. 1596 да К.х. Тумус шәһәрчеге тирәсендә кенәз Ф.Елецкий гаскәре тарафыннан жиңелә. 1598 дә ул рус гаскәрләренә каршы Иртеш буенда яңа һөжүмгә әзерләнгән, әмма воевода А.Войенков Бараба даласында К.х. урдасына көтелмәгән һөжүм ясыи һәм аның гаскәрен тар-мар итә. К.х.ның әсирлеккә төшкән берничә улы русларга хезмәт итә башлый, ул үзе руслар ягына күчү тәкъдимен кире кага һәм далага китә. Нугайлар б-н бәрелешләрнең берсендә һалак булган дип фаразлана. Ермакка каршы алып барган сугыш-бәрелешләре хакында халык телендә күп риваять-хикәятләр сакланып калган.

Әд.: М и л л е р Г.Ф. История Сибири. М.—Л., 1937. Т. 1; Тихомиров М.Н. Россия в XVI столетии. М., 1962; П р е о б р а ж е н с к и й А.А. Урал и Западная Сибирь в конце XVI — начале XVIII веков. М., 1972; С к р ы н н и к о в Р.Г. Сибирская экспедиция Ермака. Новосибир., 1982.

И.Л.Измайлов.

КҮШӨР авылы, Әтнә р-нында, Олы Әтнә авылынан 5 км төньяк-көнчыгыштарак, Ашыт елгасынан 1 км читтә урнашкан. 2010 елда 635 кеше (татарлар) яши. Халкының төп шөгыле — кырчылык, терлекчелек, умартачылык. Тулы булмаган урта мәктәп, мәдәният йорты, китапхана. Мәчет. Казан ханлыгы чорынан мәгълүм. 18 йөздә — 19 йөзнен 1 нче яртысында халкы дүрләт крәстияннәре катлавына керә, игенчелек, терлекчелек, колмак үстерү, балта эше һәм тимерчелек б-н шөгыльләнә. 20 йөз башында К.дә мәчет, мәдрәсә, су тегермәне, тимерчелек, 4 вак-төякләр кибете эшли. Бу чорда авыл жәмәгәтенен имана жире 2902 дис. тәшкил итә. 1920 гә кадәр Казан губернасының Казан өязе Олы Мәңгәр волостенда. 1920 дән ТАССРның Арча кантонында. 1930 ның 10 августыннан — Тукай, 1938 нең 25 мартыннан — Әтнә, 1959 ның 12 октябрненнән — Тукай, 1963 нең 1 февраленнен — Арча, 1990 ның 25 октябрненнән Әтнә р-нында. Халык саны: 1782 дә — 203 ир-ат; 1859 да — 786, 1897 дә — 955, 1908 дә — 878, 1920 дә — 1095, 1926 да — 1298, 1938 дә — 465, 1949 да — 822, 1958 дә — 815, 1970 тә — 769, 1979 да — 716, 1989 да — 636, 2002 дә — 647 кеше.

КҮШКӘ авылы, Буа р-нында, Буа шәһәрненнән 16 км коньяктарак, Чилчә елгасы буенда. 2010 елда 306 кеше (чуашлар) яши. Халкының төп шөгыле — кырчылык, терлекчелек. Урта мәктәп, мәдәният йорты, китапхана. 17 йөздә нигез салына. 1860 елларга кадәр удел (1797 гә кадәр — сарай) крәстияннәре катлавына керә, игенчелек, терлекчелек б-н шөгыльләнә. 20 йөз башында К.дә Халык мәгарифе министрлыгы мәктәбе эшли. Бу чорда авыл жәмәгәтенен имана жире 1545,5 дис. тәшкил итә. 1920 гә кадәр Сембер губернасының Буа өязе Борындык волостенда. 1920 дән ТАССРның Буа кантонында. 1930 ның 10 августыннан — Буа, 1935 нең 10 февраленнен — Будённий, 1957 нең 29 ноябрненнән — Чыңлы, 1959 ның 12 октябрненнән Буа р-нында. Халык саны: 1859 да — 296, 1897 дә — 789, 1913 тә — 995, 1920 дә — 862, 1926 да — 699, 1938 дә — 762, 1949 да — 659, 1958 дә — 699,

1970 тә — 731, 1979 да — 760, 1989 да — 361, 2002 дә — 324 кеше.

КЦРК, к. *Казан эшчеләренең үзәк кооперативы*.

КЫДЫРЛЫ авылы, Әгерже р-нында, Әгерже шәһәрненнән 28 км коньяк-көнбатыштарак, Сарсак елгасы буенда. 2010 елда 6 кеше (татарлар) яши. 17 йөзнен 1 нче яртысында нигез салына. Рев-циягә кадәр итә чыганаclarда Сарсак, Сарсак-Кибә исемнәре б-н билгеле. 1860 елларга кадәр халкы дүрләт крәстияннәре катлавына керә, игенчелек, терлекчелек, олаучылык, чыпта-капчык сугу б-н шөгыльләнә. 20 йөз башында К.да мәчет, мәдрәсә, мәктәп (1817 дән), рус-татар земство мәктәбе эшли. Бу чорда авыл жәмәгәтенен имана жире 1333,1 дис. тәшкил итә. 1920 гә кадәр Вятка губернасының Алабуга өязе Зур Кибә волостенда. 1920 дән ТАССРның — Әгерже, 1924 тән Алабуга кантонында. 1927 нең 10 апрелненнән — Әгерже, 1963 нең 1 февраленнен — Алабуга, 1964 нең 4 мартыннан Әгерже р-нында. Халык саны: 1762 дә — 56 ир-ат; 1859 да — 226, 1887 дә — 452, 1920 дә — 662, 1926 да — 667, 1938 дә — 522, 1958 дә — 170, 1970 тә — 121, 1989 да — 14, 2002 дә — 7 кеше.

Әд.: Мәр дан о в Р.Ф., Г а д и е в И.Г. Әгерже төбәге тарихы. К., 2003.

КЫЕКЧА, к. *Өртәк*.

КЫЗ БАЛАЛАР ГИМНАЗИЯЛӘРЕ, 19 йөзнен 2 нче яртысында — 20 йөз башында Россиядәге урта уку йортлары. 1 һәм 2 разрядлы кыз балалар уч-шеләре 1858 елгы карарга туры китереп, иганә хисабына тотылучы һәм императрица Мария ведомствосы карамагында булган уку йортлары буларак ачылалар. 1869–70 тә алар Халык мәгарифе министрлыгы карамагындагы К.б.г. итеп үзгәртеләләр. Кагыйдә буларак, министрлыкның хосусый милкенә күчә торган биналар һәм жиһазлар төзүче һәм сатып алучы шөһәр үзидарәсе һәм жәмәгәтчелек органнары инициативасы б-н оештырылалар. Кечкенә өяз шәһәрләрендә К.б.г.нең 1–4 сыйныфлар программасы буенча укытыла торган прогимназияләре ачыла; соңрак аларның күбесе мөстакыйль К.б.г. итеп үзгәртеләләр. Шәхси гимназияләр дә эшли, шул ук программа б-н укыталар; аларның саны 1905 тә бюрократик киртәләргә бетергәннен соң арта. К.б.г.дә үзәнчәлекле укыту системасы барлыкка килә. Ир балалар гимназияләреннән аермалы буларак, аларда чит телләр укытылмый, математика һәм яңа телләргә сәгәтләр аз бирелә, күбрәк гуманитар һәм эстетика фәннәренә игтибар ителә, фортепьянода уйнау мәжбүри өйрәтелә. Уку срогы башлангыч мәктәптән соң — 7 ел, әзерлек сыйныфларыннан соң 8 ел. 1872 дән 8 нче (пед.) сыйныфлар ачыла башлый, аны тәмамлаучылар халык укытучылары исемен алалар. К.б.г. урта мәктәпнең иң төп төрләреннән берсе була, хатын-кызларны азат итү процессында эһәмиятле роль уйнаый, аны тәмамлаучыларның күбесе укытучылар булып китә, югары белем ала, ижтимагый торышта актив катнаша.

Казанда дәүләт К.б.г.: Мария (беренче) (1859), Ксения (икенче) (1876), Өченче (1905 тән; башта, 1876 дан — Вагнер-Котованың шәхси гимназиясе), Дүртенче (1910; башта, 1905 тән — Ряхинаның шәхси гимназиясе), шәхси: Бобровникова, Пономарёва (1906), Шумкова (1908, асылда 1895 тән), Кавано (1913) гимназияләре эшли. Татарстан терр-ясендә К.б.г. һәм прогимназияләр Алабуга (1860), Минзәлә, Чистай (1862), Бөгелмә (1903), Тәтеш (1906), Мамадыш (1910), Буа, Лаеш, Зоя (1911), Спас (1913) кебек өз шәһәрләрендә дә ачыла.

Әд.: Лихачёва Е.О. Материалы для истории женского образования в России. 1856–1880. СПб., 1901; Женские гимназии и прогимназии Министерства народного просвещения. СПб., 1905.

Е.В.Лунаков.

КЫЗАМЫК (Morbilli), вируслы көчле антропооз авыру. Авыру кузгатучы — рибонуклеин кислоталы вирус (Morbillivirus ыругы, Paramyxoviridae семьялыгы). Авыруның вируслы табигатен Европа галимнәре Андерсон һәм Гольдбергер исбатлылар (1911); К. вирусын Дж.Эндерс һәм Т.К.Пибле аерып тасвирлылар (1954); тере К. вакцинасын А.А.Смординцев житәкчелендә совет галимнәре төркеме (1967 дән файдаланыла) уйлап таба. Авыру чыганагы — авыру кеше; тапшырылу юлы — һава-су тамчылары аша (йөткөргәндә, төчкөргәндә, сойләшкәндә һ.б.). К. йөткүруга күпләр бирешүчән. Авыруга агулдан, катараль һәм респиратор билгеләр, үзенчәлекле тамга-тимгелләр (Бельский–Филатов–Коплик тамгалары), таплы-тимгелле сыткылар хас. Вирус акрын узучан йөгүшлы авыруга китергә сәләтле (склерозлы панэнцефалит һәм таркау склероз). Авырудан соң гомерлек иммунитет формалаша. Авыруны булдырмау өчен тере кызамык вакцинасы уңышлы кулланыла.

ТРда К. б-н авыру аеруча зур процентлы күрсәткеч б-н 1968 дә — 951 авыру очрагы (100 мең кешегә — 30,2), һәм 1993 тә — 1142 авыру очрагы (100 мең кешегә — 30,5) төркөлә. Казан мед. ун-ты галимнәре тарафыннан К.ның биологиясе өйрәнелә (В.К.Меньшиков, 1904), массакүләм профилактик нәтижеләр гомумиләштерелә (К.Г.Александров, 1946), профилактик прививкалар календаре, эпидемиологик күзәтү ысуллары эшләнә (М.Ш.Шәфиев, Ф.Ф.Садыйков, Л.М.Зорина, 1997); ТРда К. б-н авыру һәм 6–7 яшьлек балаларга ревакцинация үткәру нәтижәсе күзәтүгә алына (Г.А.Савицкая, 1998).

Әд.: Мухутдинов И.З. Характеристика эпидемиологического процесса кори в Татарской АССР // Казан. мед. журн. 1974. № 1 (автордаш). В.А.Анохин.

«КЫЗЫЛ АРМЕЕЦ», газета. 1924 елның 7 июненнән 15 ноябрәдә кадәр Самара шәһәрәндә, Идел буе хәрби округы сәяси идарәсенә атналык органы буларак, татар телендә барлыгы 18 саны нәшер ителә. Редколлегия составына Х.Күрми, Ф.Таипов, А.Шнитков керә. 1925 нең 23 февраленнән 1938 нең 8 маена кадәр Казанда: 1937 нең маена кадәр — Идел буе хәрби округының сәяси идарәсе һәм ВКП(б)ның Татарстан өлкә ком-ты органы, сонрак ТатҮБК исем. Казан укчылар

дивизиясенә сәяси бүлеге органы буларак чыга. 1938 елның 8 маенда соңгы саны рус телендә басыла. Төрле елларда мөхәррирләре — М.Давыдов, Я.Чанышев, М.Парсин, С.Гыйльфан, З.Гали, Г.Усманов, Г.Гыйльманов. 1928 нең маеннан 1933 нең гыйнварына кадәр «К.а.» редакциясе кушымталар рәвешендә «ОСОАВИАХИМ» (124 сан), «Кызыл командир», «Военкор» һ.б. г-талар чыгара.

Әд.: Рәмиев И. Вакытлы татар матбугаты (Альбом). 1905–1925. К., 1926; Нуруллин Р.М. Становление партийно-советской печати на татарском языке (1917–1925). К., 1978; Фасхов К.М. С жизнью в ногу (Периодическая печать в восстановительный период). К., 1979.

Т.М.Насыров.

«КЫЗЫЛ АРМИЯ», хәрби-сәяси газета. 1918 елның 20 апреленнән 6 июленә һәм 15 ноябрәдән 1919 ның 6 февраленә кадәр Мәскәүдә, 1918 нең 3–22 октябрәдә, 1919 ның 5 мартыннан 1921 нең 15 мартына кадәр Казанда татар телендә, барысы 430 саны нәшер ителә. 1920 нең 25 февраленнән 29 декабрәдә кадәр башта — «Красная Армия», сонрак — «Красный Восток» исеме б-н рус телендә чыга. Элек ул татар-башкорт революцион гаскәрләре үзәк органы була, нашире — Үзәк мәселман комис-тының хәрби бүлеге (1918 нең маенда ул Үзәк Мәселман Хәрби Коллегиясе дип үзгәртелә). Соңрак газета Республика Революцион Хәрби Советы сәяси идарәсе каршындагы Көнчыгыш бүлек органы буларак чыга. Беренче саннарны эзерләүдә Г.Ибраһимов инициативасы б-н чакырылган Төнъяк фронтның мәселман солдатлары ком-ты ағзалары Г.Килдебәк (газетаның 1 нче мөхәррире), М.Алиев (Дулат Али), Ю.Ибраһимов, М.Конов зур роль уйный. Төрле еллардагы мөхәррирләре — Ш.Әхмәдиев, Г.Мансуров, С.Атнагулов, А.Алмаев, Б.Мансуров, Ф.Бурнаш. Газетада К.Әмири, Ф.Әмирхан, Б.Белюсов, М.Вахитов, Н.Вахитов, М.Гали, М.Гафури, З.Голзарский, Г.Ибраһимов, И.Йосфи, Г.Камал, Г.Мангушев, Г.Матросов, А.Мөхетдинов, К.Нәжми, Б.Нуриманов, Б.Рәхмәт, И.Рәхмәтуллин, С.Сәетгалиев, К.Тинчурин, Ш.Усманов, Ш.Ходайбирдин, К.Якубов һ.б. танылган татар һәм башкорт революционерлары, язучылар, журналистлар хезмәттәшлек итә. Газета Гражданнар сугышы елларында татарча чыккан иң популяр кызылармиячел басма була (тиражы 40 мең данәгә житә): «Советлар сәясәте» рубрикасында Советлар съездлары материаллары, житәкчеләрнең докладлары һәм чыгышлары, БҮБК карарлары, Эшчеләр һәм крәстияннәр оборонасы Советы, ХКС, РСФСР Милләтләр эшләре буенча халык комис-ты карарлары басыла. «Партия тормышыннан» рубрикасында РКП(б)ның 8 нче һәм 9 нчы съездлары материаллары, РКП(б) ҮК документлары урын ала. Газетада В.И.Ленинның РКП(б) ҮКның «Көнчыгыш фронттагы хәлләр б-н бәйлә тезислары» дигән хезмәте, РКП(б) ҮКның «Барыбыз да Деникин белән көрәшкә», «Шәрәк халкы арасында эш алып бару турында» һ.б. хатлары басыла. Хәрби мәсьәләләргә зур игътибар бирелә: Үзәк Мәселман Хәрби Коллегиясе карарлары игълан

ителә; Кызыл Армиядә милли частьләр оештыру буенча үткәрелгән чаралар, Гражданнар сугышы фронтларындагы хәлләр һәм анда татар-башкорт частьләренә катнашуы яктыртыла. 1918–19 да Көнчыгыш фронттагы сугышлар тәфсиллә тасвирлана. Газета эшче һәм крәстияннәргә акгвардиячеләргә ныклап каршы торырга чакыра, аларның басып алган жирләрдә террор урнаштыруы турында яза. Мәселән, газета 1919 ның 15 июль санында Пермь шәһәрәндә меннан артык кызылармиячеләргә тереләй яндырылуы һәм Екатеринослава 4 мең эшчен атып үтерелүе турында хәбәр итә. Актлар армиясе солдатларын агитацияләү максатыннан махсус язмалар басыла. Тылның фронтка ярдәм итүе, халык мәгарифе (биграк тә кызылармиячеләр арасында), ТАССРда мәгарифнең үсешенә зур урын бирелә. «Әдәби сәхифә» даими чыгып килә; «Казан хәбәрләре» рубрикасында шәһәрнең икътисади һәм мәдәни тормышы яктыртыла. Газета Республика Революцион Хәрби Советы сәяси идарәсе каршындагы Көнчыгыш бүлек таратылгач чыгудан туктый.

Әд.: Мухарямов М.К. Гражданская война в Татарии (1918–1919). К., 1969; Насыров Т.М. Октябрь и печать Татарии. К., 1975; Нуруллин Р.М. Становление партийно-советской печати на татарском языке (1917–1925). К., 1978; Гизатуллин И.Г. Защищая завоевания Октября: Центральная мусульманская военная комиссия. М., 1979. Т.М.Насыров.

«КЫЗЫЛ АРМИЯ АГИТАТОРЫ БЛОКНОТЫ», айлык хәрби-сәяси журнал. Кызыл Армиянең Баш сәяси идарәсе органы. 1943 елның августыннан 1945 нең сентябрәдә кадәр Мәскәүдә татар телендә блокнот рәвешендә Хәрби нәширять тарафыннан нәшер ителә. Мөхәррире — Н.Брычев, А.Габдрахманов. Командирлар, политруклар, агитаторларга сугышчылар арасында сәяси эш алып бару өчен ярдәмлек итеп чыгарыла. Башкомандующий. Оборона халык комис-ты боерыклары, бүләкләүләр турында указлар, Совет информбюросы хәбәрләре басыла. Сугышчан уставны, сугыш кырында солдатның үз-үзен ничек тотарга тиешлеген, комсомол-солдатлар арасында алып барыла торган эшчәнлекнең үзенчәлекләрен аңлатучы методик материаллар урын ала. 1920–30 еллардагы сугыш идеологиясеннән аермалы буларак, журналдагы пропаганда шу.у. рев-циягә кадәрге Россия армиясенә жинүле традицияләре мисалына да таяна. 1945 тә берничә сан аерым темага багышлана: № 2 — И.В.Сталинга, № 3 — Ялта конференциясенә, № 5 — Германиянең капитуляциясе турындагы актка, № 8/9 — Потсдам конференциясенә. Татар сугышчыларының батырлыкларын тасвирлаучы язмалар урнаштырыла, Советлар Союзы Геройлары Г.Салихов, М.Сыртланова, З.Шаймарданов һ.б. турында очерклар басыла. ТАССР тормышы һәм аның фронтка ярдәме турында язмаларга күп урын бирелә.

Р.А.Айнетдинов.

КЫЗЫЛ АРМИЯ РАЙОНЫ, ТАССРда. 1935 елның 10 февралендә оештырыла. Үзәге — Каргалы авылы. 1920 гә кадәр К.А.р. терр-ясе — Казан губернасының Чистай өя-

зена, 1920–30 елларда — ТАССРның Чистай кантонына, 1930–35 ләрдә Чистай р-нына керә. 1940 та районның майданы — 667 км², халкы — 20,7 мең кеше, 19 авыл советы, 38 торак пункт була. ТАССРда адм. берәмлекләрне эреләндерү сәбәплә, 1958 нең 23 маенда К.А.р. бетерелә, терр-ясе Яңа Чишмә һәм Чистай р-нарына бирелә.

КЫЗЫЛ АРМИЯ ҺӘМ ФЛОТ ЭДӘБИ ОЕШМАСЫНЫҢ ТАТАР СЕКЦИЯСЕ (ТатЛОКАФ), Казандагы татар язучыларының ижтимагый берләшмәсе (1930–32). Максаты — хәрби темага язучыларны берләштерү, Кызыл Армия һәм флотта хезмәт итүче каләмә өметле яшьләрдән язучылар тәрбияләү. Оештыручылары: К.Нәжми, Г.Иделле, М.Әмир. Татар телендә 4 жынтык чыга: «Штурм» (1931), «Манёвр» (1932), «Кызыл Армия ударниклары», «Сакта» (1933).

Н.Г.Гыйззатуллин.

«**КЫЗЫЛ ӘЛӘМ**», ижтимагый-сәясә газета. Башта Казан губерна башкарма ком-ты каршындагы керәшен татарлар бүлекчәсе, соңрак РСФСР Милләтләр эшләре буенча халык комис-ты каршындагы Үзәк керәшен татар бүлеге һәм РКП(б)ның Татарстан өлкә ком-ты каршындагы милли азчылык бүлеге, аннан РКП(б)ның Татарстан өлкә ком-ты каршындагы Керәшен татарлар эше буенча югары коллегия органы буларак нәшер ителә. 1919 елның 3 октябреннән 1922 нең 9 гыйнварына кадәр Казанда татар телендә кириллицада 159 саны чыга. Төрле елларда мөхәррирләре — Н.Тимофеев, П.Губин,



«Кызыл әләм» газетасы.

Г.Мельников, В.Филиппов. Актив авторлары — И.Егоров, С.Золотов, Д.Касыймов, Ф.Купцов. «К.ә.» г-тасының дөвамчысы — «Кичәш» г-тасы.

Әд.: Григорьев А.Н. Кряшенский вопрос в Татарии и его разрешение Советской властью: Дис. ... М., 1945; Насыров Т.М. Октябрь и печать Татарии. К., 1975; Фасахов К.М. С жизнью в ногу (Периодическая печать в восстановительный период). К., 1979.

Т.М.Насыров.

КЫЗЫЛ БАЙРАК авылы, Тукай р-нында, Чаллы шәһәрнән 31 км көньяктарак, Инеш елгасы (Игәнәнең сул кушылдыгы) бассейнында. 2010 елда 123 кеше (татарлар) яши. Халкының төп шөгыле — кырчылык, мөгезле эре терлек асрау. Башлангыч мәктәп, клуб. 1924 тә нигез салына. Оештырылган көннән ТАССРның Чаллы кантоны Әхмәт волостенда. 1930 ның 10 августыннан — Чаллы,

1976 ның 20 апреленнән Тукай р-нында. Халык саны: 1938 дә — 285, 1949 да — 229, 1958 дә — 192, 1970 тә — 198, 1979 да — 136, 1989 да — 89, 2002 дә — 103 кеше.

КЫЗЫЛ БАЙРАК посёлогы, Югары Ослан р-нында, Югары Ослан авылыннан 35 км көньяктарак, Куйбышев сусакагычы буенда. 2010 елда 76 кеше (татарлар) яши. Халкының төп шөгыле — кырчылык, мөгезле эре терлек асрау. Башлангыч мәктәп, клуб, китапханә. Мәчет. 1920 елларда нигез салына. Оештырылган көннән ТАССРның Зөя кантоны



Кызыл Байрак посёлогы. Мәчет.

Тәмте волостенда. 1927 нең 14 февраленнән — Тәмте, 1931 нең 20 октябреннән — Югары Ослан, 1935 нең 10 февраленнән — Тәмте, 1958 нең 16 июленнән — Югары Ослан, 1963 нең 1 февраленнән — Зеленодольск, 1965 нең 12 гыйнварыннан Югары Ослан р-нында. Халык саны: 1926 да — 120, 1949 да — 203, 1958 дә — 330, 1970 тә — 276, 1979 да — 220, 1989 да — 170, 2002 дә — 120 кеше.

«**КЫЗЫЛ БАЙРАК**», ижтимагый-сәясә, әдәби газета. Мөселман социалистлар ком-ты органы. 1917 елның 15 июненнән Казанда, 1918 нең 10 маеннан 28 июленә кадәр Мәскәүдә атнага 2 тапкыр татар телендә, барысы 42 саны нәшер ителә. Мөхәррире — М.Вахитов, аерым саннарына Г.Нугайбәк, С.Борхан имза куйган. Авторлар арасында Ж.Вәлиди, М.Вахитов, Х.Гайнуллин, Б.Мансуров, Х.Урманов, С.Сәетгалиев, М.Солтангалиев, В.Шәфигуллин була. Күпчелек язмалар псевдоним б-н яки имзасыз бирелә. 1 нче санда «Иптәшләр, алга!» дип исемләнгән программә каләм басылып чыга. Ул түбәндәге сәясә таләпләрне куя: бөтен хакимиятне Советларга бирергә; Дәүләт Думасын һәм Дәүләт Советын таратырга, хөкүмәтнең чит илләр б-н яшерен килешүләр төзүенә чик куеп, барысын да ачыктан-ачык эшли башларга; Беренче бөтендөнья сугышын туктатырга; жирне — крәстияннәргә, заводларны — эшчеләргә бирергә. Газета социализм һәм интернационализм идеяләрен пропагандалый, аннексия һәм контрибуцияләрсез тынычлык урнаштыруны яклай, крәстияннәргә, Учредительләр жынын көтеп тормыйча, алпавыт һәм

монастырь жирләрен басып алырга кақыра, сизгә сәгатлек эш көне һәм пр-тиеләрдә эшне контрольдә тотуны таләп итә, хатын-кыз хокукларын яклай, милли буржуазия һәм дин әһелләре омтылышларына каршы чыга. Сәясәи партияләргә эшчәнлеген һәм программаларын анализлаган һәм соң. идеяләрен пропагандалаган мәкаләләргә күпчелеге «Рабочий» («Эшче»), «Социал-демократ» г-таларыннан һәм брошюралардан, РСДРП(б) ҮК басмаларыннан күчереп басыла. Зур урынны сугышка каршы язылган публицистика, фронттан язылган солдат хатлары алып тора. Башта редакция татарлар өчен Эчке Россиядә һәм Себердә милли-мәдәни автономия төзү идеясе яклы була; 1917 нең көзәндәге үзгәрешләрдән соң ул терр. автономия мәсьәләсен күтәрә. Газета Окт. рев-циясен хушлап каршы ала. Совет чорында Үзәк мөселман комис-ты ярдәме б-н чыгарыла. Анда Совет властенң декретлары, карарлары басыла, аларның асылы аңлатыла. Редакция Учредительләр жыныннән тарату турындагы карарны, чиркәүне дәүләттән аеру турындагы Декретны, РСФСР Милләтләр эшләре буенча халык комис-ты каршында Татар-Башкорт комис-ты оештыруны хуплай. Газетаның басылудан туктавына М.Вахитовның Казаннан китүе һәм чыгарырга акча жitmәү сәбәп булырга мөмкин.

Әд.: Рәмиев И. Вақытлы татар матбугаты (Альбом). 1905–1925. К., 1926; Насыров Т.М. Из истории красноармейской печати на татарском языке (1918–1920) // Татария в период Октября. К., 1970.

Р.М.Ирүллина.

«**КЫЗЫЛ БАЙРАК**», газета; к. «Ленин байрагы».

КЫЗЫЛ БАКЧА посёлогы, Сарман р-нында, Сарман авылыннан 26 км көньяктарак, Минзәлә елгасының югары агымы буенда. 2010 елда 71 кеше яши. 1920 елларда нигез салына. Оештырылган көннән ТАССРның Чаллы кантоны Кармалы волостена керә. 1930 ның 10 августыннан Сарман р-нында, 1991 нең 14 мартыннан шәһәр тыбындагы Жәлил посёлогы составында. Халык саны: 1926 да — 36, 1938 дә — 17, 1949 да — 78, 1958 дә — 71, 1970 тә — 131, 1979 да — 113, 1989 да — 46 кеше.

КЫЗЫЛ БИСТӘ авылы, Спас р-нында, Болгар шәһәрнән 19 км көнчыгыштарак, Куйбышев сусакагычыннан 6 км ераклыкта урнашкан. 2010 елда 410 кеше (руслар) яши. Халкының төп шөгыле — кырчылык, терлекчелек. Урта мәктәп, мәдәният йорты, китапханә. 19 йөзнең 1 нче яртысында нигез салына. 1861 елгы реформага кадәр халкы алпавыт крәстияннәре (элек дворян Молостовларның крестнойлары) катлавына керә, игенчелек, терлекчелек, мичкә ясау, балта эше, тимерчелек һәм тегү б-н шөгыльләнә; күн аяк киеме тегә. 20 йөз башында К.Б.дә Казан Богородица чиркәве (1855–59 да төзелә; архит-ра ядкәре), земство (1878 дә ачыла) һәм һөнәрчелек мәктәпләре, 6 жил һәм 1 пар тегермәне, 2 тимерчелек, зур һәм 6 кечкенә кибет эшли. Бу чорда авыл жәмәгатенең имана жире 1912 дис. тәшкил итә. 1920 гә кадәр Казан губернасының Спас өя-

зе Ширбәт волостенда, 1920 дән ТАССРның Спас кантонында. 1930 ның 10 августынан — Спас (1935 нең 1 апреленнән 1991 нең 4 октябренә кадәр — Куйбышев) р-нында. Халык саны: 1782 дә — 102 ир-ат; 1859 да — 1024, 1897 дә — 1253, 1908 дә — 1416, 1920 дә — 1286, 1926 да — 989, 1938 дә — 1279, 1949 да — 861, 1958 дә — 1133, 1970 тә — 1066, 1979 да — 772, 1989 да — 571, 2002 дә — 459 кеше.

КЫЗЫЛ БОЛГАР авылы, Чистай р-нында, Чистай шәһәрәннән 16 км көньяктарак, Чистай-Нурлат автомобиль юлы буенда. 2010 елда 160 кеше (татарлар) яши. Халкының төп шөгыле — кырчылык, терлекчелек. Башлангыч мәктәп. 1930 елларда нигез салына. Халык саны: 1938 дә — 500, 1949 да — 449, 1958 дә — 339, 1970 тә — 331, 1979 да — 260, 1989 да — 199, 2002 дә — 165 кеше.

КЫЗЫЛ БОЛГАР посёлогы, Биектау р-нында, Биектау тимер юл станциясеннән 32 км көнчыгыштарак, Казансу елгасыннан 1 км читтә урнашкан. 2010 елда 10 кеше (татарлар) яши. 1930 елларда нигез салына. Оештырылган көннән Арча р-нында. 1935 нең 10 февраленнән — Биектау, 1963 нең 1 февраленнән — Арча, 1965 нең 12 гыйнварыннан Биектау р-нында. Халык саны: 1938 дә — 107, 1949 да — 112, 1958 дә — 77, 1970 тә — 74, 1989 да — 27, 2002 дә — 17 кеше.

КЫЗЫЛ БӨРЛЕГӘН (*Rubus saxatilis*), роза чөчәклеләр семьялыгынын күпшөмәллек үләнчел үсемлек. Евразиядә, Төньяк Америкада очрый. Татарстанның бөтен терр-ясендә киң таралган. Нарат урманнарында, урман аланнарында, куаклыктар арасында үсә. Тамырчасы вертикаль, калың. Сабагы туры, 15–30 см биеклектә, үткен энәле һәм тырпайган төкле. Яфрагы өчәрле, озын сапаларда, сабагы кебек үк энәсыман төкләр б-н капланган. Чөчәкләр ак, сабак очында 3–6 шар булып калкансыман чөчәк төркеменә жыйналган. Жимешләре сусыл, ачык-кызыл, әчкелтем, берничә төштән тора. Май ахырынан июньгә кадәр чөчәк ата. Жимешләре июль–августта өлгерә. Башлыча өстәмә тамырлар ярдәмендә буыннарда тамырланучы горизонталь жир асты бөбәкләреннән (мыеклардан) үрчи. Яфрак һәм жимешләрендә флавоноидлар, органик к-талар, минераль һәм пектин матдәләр, майлар бар. Жимешләре азык буларак файдаланыла, халык медицинасында бөөрдә таш булганда, ашказаны-эчәк авырулары, салкын тигәндә кулланыла. Баллы үсемлек.

КЫЗЫЛ ГӨМБӘ (*Lactarius torminosus*), ал гөмбәләр семьялыгынын жыймәле гөмбәләр ыругы. Евразиядә таралган. Татарстан терр-ясендә 2 төре бар: алсу йөнтәс гөмбә (*L. torminosus*), ак йөнтәс гөмбә (*L. pubescens*). Катнаш (каенлы) урманнарда, яш каенлыктарда, берәрлән яки төркем булып очрый. Каен б-н бергә микориза хасил итә. Алсу йөнтәс гөмбәнән эшләнә диаметры 4–15 см, яш гөмбәнән эшләнәсе кабарыныкы, картайганнары киң бүрәнкәсыман, кайтарылган йөнтәс читле, итчел, коры яки жинелчә лайлалы, алсу кызыл, үзәктәш зоналар ачык беләнә. Ак

йөнтәс гөмбә диаметры 7 см дан артмаган эшләнәсе, зоналыкнең булмавы, ак яки аксыл сары төсе б-н аерыла. Кг.нең йомшагы сынучан, ак, аксыл соры, зәһәр, жинелчә сумала исле. Сөтле сыекчасы ак, ачы, һавада төсе үзгәрми. Споралы порошогы ак. Сабы цилиндрсыман яки төпкә таба аз гына тарайган, аксыл алсу. Гөмбәләр бөжәк личинкалары б-н зарарлануга чыдам. Ашарга яраклы. Тозлау һәм маринадлау өчен кулланыла.

Әд.: Д о д и к С.Д. Грибы российских лесов. М., 1999.

«КЫЗЫЛ ДӨНЬЯ», ижтимагый-сәясәи газета. РКП(б)ның Самара губкомы каршындагы татар-башкорт бюросы һәм Идел аръягы хәрби округы органы. 1918 елның 18 октябреннән 1920 нең 14 декабренә кадәр Самара шәһәрәндә татар телендә 98 саны нәшер ителә. 1920 нең 11 июленә кадәр «Яңа көч» исемендә чыга.

Әд.: Р ә м и е в И. Вақытлы татар матбугаты (Альбом). 1905–1925. К., 1926; К а р и м у л л и н А. Татарское государственное издательство на татарском языке (1918–1920) // Татария в период Октября. К., 1970.

КЫЗЫЛ ИГЕНЧЕ авылы, Арча р-нында, Арча шәһәрәннән 43 км төньяктарак, Шубан елгасының югары агымы буенда. 2010 елда 56 кеше (татарлар) яши. Халкының төп шөгыле — терлекчелек. Урман питомнигы. Клуб. 1930 елларда нигез салына. Оештырылган көннән — Балтач, 1963 нең 1 февраленнән Арча р-нында. Халык саны: 1989 да — 69, 2002 дә — 72 кеше.

«КЫЗЫЛ ИГЕНЧЕ», ижтимагый-сәясәи газета. Эчке Россия мөселман эшләре комитетының Орск бүлгәе органы. 1919–20 елларда Орск шәһәрәндә татар телендә нәшер ителә.

Әд.: Н у р у л л и н Р.М. Газеты и журналы на татарском языке (1905–1985). К., 1989.

«КЫЗЫЛ ИДЭЛ», ижтимагый-сәясәи газета. РКП(б)ның төрки халыктарның Әстерхан губкомы каршындагы коммунистик оешмалары бюросы һәм губерна башкарма ком-ты карамагындагы милләтләр эше бүлгәе органы. «Коч» г-тасының дөвамчысы. 1921 елның 13 июленнән 11 декабренә кадәр Әстерхан шәһәрәндә татар телендә нәшер ителә, барысы 29 сан. Мөхәррирләре — Ә.Умәров, К.Гобәйдуллин. Газетада С.Габделгайиев, Г.Ибраһимов, И.Мифтах һ.б. хезмәттәшлек итә. Төп бүлекләре: «Совет Россиясендә», «Чит илләрдә», «Әстерхан тормышынан», «Театр яңалыклары», «Сагиркә сәхифә». Әстерхан губернасының икътисади үсешенә һәм балыкчылык кәсәбәчеләгенә зур игътибар бирелә. Басмада РКП(б)ның 10 нчы съездында кабул ителгән яңа икътисади сәясәт турындагы карарлар жентекләп яктыртыла, съездның милли мәсьәләләр буенча карарлары (элек изелеп йәшәгән халыктарның арта калганлыгын бетерү, партиягә каршы юнәлешләр — бөекдәржавачыл шовинизм һәм жирле милләтчелеккә каршы көрәш) аңлатыла. Култура төзелеше һәм төрки-татар халыктары мәгърифәте темасы көн тәртибенә күелә. Газета Идел буендагы ачыкка каршы көрәшкә үзеннән өлеш кертергә омтыла.

Аерым язмалар хатын-кызлар эшчәнлегенә багышлана; басма Әстерхан губернасы төрки-татар хатын-кызларының конференциясе турында тәфсилле язма бастырып чыгара. «К.И.»дә әдәби әсәрләр, фельетоннар да урнаштырыла. М.Ю.Лермонтовның «Демон» поэмасыннан өзекләр тәржемә итеп басыла, жирле шагыйрь Я.Ярмәки шигърьләре урын ала. «К.И.»нең дөвамчысы «Кызыл ил» г-тасы.

Әд.: Р ә м и е в И. Вақытлы татар матбугаты (Альбом). 1905–1925. К., 1926; К а р и м у л л и н А. Татарское государственное издательство и татарская книга России (1917–1932). К., 1999.

Т.М.Насыров.

«КЫЗЫЛ ИДЭЛ», кызылармиячеләр газетасы. Көнчыгыш фронтның Көнъяк төркеме Революцион Хәрби Советының сәясәи бүлгәе органы. 1919 нең июнь–июль айларында Самара шәһәрәндә татар телендә барысы 5 саны нәшер ителә. Мөхәррирләре — М.Давыдов, С.Атнагулов. Актив авторлары арасында — Г.Садри, Х.Сәлимов, Х.Исхаков, Г.Хәлим була. 1919 елның июль башында Көнчыгыш фронтның Төркестан армиясе «Кызыл маяк» г-тасы б-н берләшә.

Әд.: М у х а р я м о в М. Гражданская война в Татарии (1918–1920). К., 1969; Н а с ы р о в Т.М. Из истории красноармейской печати на татарском языке (1918–1920) // Татария в период Октября. К., 1970.

Т.М.Насыров.

КЫЗЫЛ ИЛ авылы, Лаеш р-нында, Лаеш шәһәрәннән 28 км төньяк-көнбатыштарак, Мишә елгасы буенда. 2010 елда 9 кеше (татарлар) яши. 1930 елларда нигез салына. Оештырылган көннән Лаеш р-нында. 1963 нең 1 февраленнән — Питрәч, 1965 нең 12 гыйнварыннан Лаеш р-нында. Халык саны: 1949 да — 116, 1958 дә — 136, 1970 тә — 63, 1979 да — 24, 1989 да — 15, 2002 дә — 7 кеше.

«КЫЗЫЛ ИЛ», ижтимагый-сәясәи газета. РКП(б)ның Әстерхан губкомы азычылык милләтләр бүлекчәсе органы. «Кызыл Идел» г-тасының дөвамчысы. 1922 елның 10 июленнән 1926 га кадәр Әстерханда атнага 2 тапкыр татар телендә нәшер ителә. Төрле еллардагы мөхәррирләре — К.Гобәйдуллин, И.Акбегет була. Актив авторлары — Ф.Арабский, А.Әхәтов, Г.Әхмәтский, К.Бисангайиев, Х.Ибраһимов, Ф.Моратов, Р.Насыров, В.Салимжанов, М.Фәтхуллин, А.Фәхриев, Т.Шәһәри һ.б. Ижтимагый-сәясәи, әдәби һәм фәнни-популяр эчтәлекле язмалар басыла. Төп рубрикалары: «Чит илләрдә», «Әстерхан татарлары», «Дин һәм тормыш», «Театр сәхнәсе тирәли», «Совет мәктәпләре торышы». Газета дингә каршы пропаганда алып бара. Әдәби сәхифәдә Г.Тукай шигърьләре, аның тормыш юлы һәм ижатына багышланган язмалар басыла. 1923–26 елларда редакция «Яшьләр сәхифәсе» чыгара.

Әд.: Р ә м и е в И. Вақытлы татар матбугаты (Альбом). 1905–1925. К., 1926; К а р и м у л л и н А. Татарское государственное издательство и татарская книга России (1917–132). К., 1999.

А.Ә.Хәсәнх.

КЫЗЫЛ ЙОЛДЫЗ посёлогы, Азнакай р-нында, Азнакай шәһәрәннән 16 км көнчыгыштарак урнашкан. 2010 елда 5 кеше (татарлар) яши. 1927 дә Үчәлле авылынан күчеп килүчеләр нигез сала. Оештырылган көннән

ТАССРның Бөгелмә кантонында. 1930 ның 10 августынан — Тымьтык, 1931 нең 30 октябреннән — Азнакай, 1935 нең 10 февраленнән — Тымьтык, 1958 нең 16 июленнән Азнакай р-нында. Халык саны: 1938 дә — 128, 1949 да — 102, 1958 дә — 63, 1970 тә — 47, 1979 да — 7, 1989 да — 4, 2002 дә — 4 кеше.

КЫЗЫЛ ЙОЛДЫЗ авылы, Тәтеш р-нында, Тәтеш шәһәрнән 21 км көньяк-көнбатыштарак, Кылына елгасы буенда. 2010 елда 2 кеше яши. 1920 елларда нигез салына. Оештырылган көннән ТАССРның Буа кантоны Борындик волостенда. 1930 ның 10 августынан — Тәтеш, 1938 нең 4 августынан — Олы Тархан, 1959 ның 12 октябреннән Тәтеш р-нында. Халык саны: 1926 да — 42, 1938 дә — 114, 1949 да — 120, 1958 дә — 256, 1970 тә — 151, 1979 да — 136, 1989 да — 22, 2002 дә — 5 кеше.

«КЫЗЫЛ ЙОЛДЫЗ», кызылармиячеләр газетасы. Көнчыгыш фронтның 1 нче армиясе сәяси бүлеге һәм РКП(б)ның Каспий арьягы өлкә ком-ты органы. 1920 елның 19 апреленнән 9 сентябренә кадәр Сызрань шәһәрндә, Сорочинск станицасында (Оренбург өлкәсе), Бозаулык, Оренбург һәм Полторацк (хәзерге Ашхабад) шәһәрләрендә татар телендә нәшер ителә. 1920 дә төрек һәм үзбәк телләрендә бастырыла. Барысы 129 саны чыга, 84 е — татар телендә. Актив авторлары арасында — Г.Әлми, Б.Гәрәй, Н.Еники, Ш.Камал, И.Рәмиев, Ә.Хәбиби, Д.Юлтый була. «К.й.»да М.Жәлил үзенә беренче шыгырлар бастыра.

Әд.: Рәмиев И. Вақытлы татар матбугаты (Альбом). 1905–1925. К., 1926; А н и а к у р д о в М.Д. К истории коммунистической печати в Туркменистане. Аш., 1958; Н а с ы р о в Т.М. Из истории красноармейской печати на татарском языке (1918–1920) // Татария в период Октября. К., 1970; С б и т н е в а А.А. Литература для красноармейцев нерусской национальности (Из истории деятельности политотделов Красной Армии на Восточном фронте в годы гражданской войны) // Военно-ист. журн. 1973. № 4.

Т.М.Насыров.

КЫЗЫЛ ЙОЛДЫЗ РАЙОНЫ, ТАССРда. 1935 елның 10 февралендә оештырыла. Үзәге — Котлы Бөкәш авылы. 1920 гә кадәр К.Й.р. терр-ясе Казан губернасының Мамадыш һәм Лаеш өязләренә, 1920–27 елларда — ТАССРның Лаеш һәм Мамадыш кантоннарына, 1927–30 ларда — ТАССРның Мамадыш кантонына һәм Балык Бистәсе р-нына, 1930–35 тә Мамадыш һәм Балык Бистәсе р-нарына керә. 1940 та районның майданы — 1418 км², халык — 45,9 мең кеше, 34 авыл советы, 79 торак пункт була. ТАССРда адм. берәмлекләренә эреләндерү сәбәплә, 1959 ның 26 мартында К.Й.р. бетерелә, терр-ясе Мамадыш һәм Балык Бистәсе р-нарына бирелә.

КЫЗЫЛ ЙОЛДЫЗ УРМАН ХУЖАЛЫГЫ, Саба, Теләче, Мамадыш һәм Балык Бистәсе р-нары терр-ясендә урман хужалыгы эшләрен алып бара. 1940 елда оештырыла. Урман хужалыгының гомуи майданы 46713 га, ш.и. урман майданы — 45000 га. Әбде (13337 га), Арыш (7035 га), Теләче (10895 га), Котлы Бөкәш (9571 га), Балык

Бистәсе (5875 га) урманчылыкларын үз эченә ала.

1 нче төркем урманнар 9725 га майдан били, ш.и. эрозиягә каршы утыртылган урманнар — 2492 га, кыйммәтле промысел балыкларының уылдык чөчү урыннарын саклаучы урман полосалары — 1073 га, автомобиль юллары буйлап саклагыч полосалар — 741 га, әйләнә-тирә мохитне саклау өчен әһәмиятле урманнар — 5051 га, су саклагыч урманнар — 368 га. 2 нче төркем, ягъни жирле файдалануда әһәмиятле урманнар — 36988 га; урман культуралары майданы — 13211 га. Урманнарның яшь ягынан структурасы: яшь урманнар — 52%, урта яшьтәгеләре — 39%; өлгереп килүчеләре — 5%, өлгергәннәре һәм картайганнары 4 % тәшкил итә. Ылсылы урманнар 10119 га (ш.и. нарат урманнары — 4819 га, чыршы — 4984 га, карагай — 316 га) майдан били, яшь һәм урта яштәге кулдан утыртылган урманнардан гыйбарәт. Урман хужалыгының төньяк өлешендә — Әбде һәм



Кызыл Йолдыз урман хужалыгы. Усак урманнары көзен.

Теләче урманчылыгында чыршы — ак чыршы урманнары сакланган. Катгы афраклы урманнарның майданы — 14385 га, ш.и. имәнлекләр — 10165 га (шунуң 80% тан артыгы орлыктан үскән яшь һәм урта яшьтәге утыртмалар). Йомшак яфраклы урманнарның майданы — 18679 га, ш.и. каенлыклар — 10189 га, усаклыклар — 4364 га, юкәлекләр — 3786 га.

Каен һәм усак урманнары төп токым булган имән һәм чыршыны кискәннән соң яңадан үсеп чыккан. 1–1а класс бонитеты буенча усак һәм каен өстенлек иткән утыртмаларның житештерүчәнлеге 250–270 м³/га. Төп кулланлышыш буенча еллык урман кисү күләме якынча 24 мең м³ тәшкил итә. Урманнар карау максатыннан 1540 га майданда кисү эшләре башкарыла, шунуң б-н бергә 29,5 мең м³ эшкә яраклы агач эзерләнә. Ел саен 250 га майданда урман утырту эшләре башкарыла, ш.и. имән — 55 га майданда; а.х. жирләре өчен уңайсыз булган урынарда урман утырту эшләре башкарыла (ел саен 50 га майданда), автомобиль юллары буенда саклагыч полосалар (50 км дан артык) булдырыла. Урман хужалыгының даими эшләүче питомникларында 12 төрле агач-куак токымнарының 5 млн.нан артык үсентесе һәм чөчкене үстерелә. Ел саен 1,3 млн. суммага халык хужалыгы товарлары (агач-такта материаллары, койма такталары, буралар һ.б.) житештерелә. 2007 елда К.Й.у.х. шул исемдәге урманчылык

итеп үзгәртелә. 1954–88 дә урман хужалыгы б-н РРның атказ. урманчысы Т.Г.Габделхаков житәчлек итә.

КЫЗЫЛ КАНАТСЫЗ КАНДАЛА, с о л д а т ч а л а р (Pugthocoris apterus), кызыл кандалалар семьялыгындагы бөжәк. Таралу ареалы бик киң, төньяктан кала һәр жирдә таралган. Татарстан терр-ясендә һәркайда очрый. Гәүдәсе 7–12 мм озынлыкта, канатлары кыска. Кара таплы кызыл төстә. Кояш жылыткан урынарда: жирдә, агач төпләрендә, рәшәткәләрдә, йорт стеналарында һ.б. еш кына төркемләп жыела. Нигездә, коелган агач орлыклары, жимеш соклары, бөжәк йомыркалары, органик калдыклар б-н туена. Лаборатор тикшеренүләре объекты.

КЫЗЫЛ КАПКА, к. Юбилей аркасы.

КЫЗЫЛ КАРМЫШ авылы, Яшел Үзән р-нында, Яшел Үзән шәһәрнән 36 км төньяк-көнчыгыштарак, Сумка елгасының югары агымы буенда. 2010 елда 25 кеше (татарлар) яши. Халкының төп шөгыле — кырчылык. 1930 елларда нигез салына. Оештырылган көннән Казан авыл р-нында. 1938 нең 4 августынан — Юдино, 1958 нең 16 июленнән Яшел Үзән р-нында. Халык саны: 1938 дә — 141, 1949 да — 250, 1958 дә — 150, 1970 тә — 156, 1979 да — 131, 1989 да — 53, 2002 дә — 47 кеше.

КЫЗЫЛ КИТАП, сирәк очрый һәм югалу куркынычы янаган үсемлек һәм хайван төрләре исемлеге, аларның әлеккеге һәм хәзерге таралышы, төрләренң саны азаю яки бетү сәбәпләре, яңадан торгызу, саклау кабул ителгән һәм зарури чаралар теркәлгән басма.

Халыкара табигатьне һәм табигать ресурсларын саклау берлеге (МСОП) тарафыннан, сакланылучы төр статусының торышына бәйле рәвештә К.к.ка кертелү өчен 5 категория эшләнә һәм 1949 елдан мөгълумат жыйна башлана. 1 нче категориягә югалу куркынычы янаган төрләр керә, саннары кискен кимү сәбәплә, аларны саклау калу саклаулык, тыюлыклар оештырудан башка мөмкин түгел, 2 нче категориядә — саны кими баручы төрләр. 3 нче категориягә турыдан-туры бетү куркынычы алдында булмаган, әмма аз санда яки кечкенә терр-яләрдә очраучы төрләр керә, теләсә нинди куркыныч аларның бик тиз бетүенә китерергә мөмкин, 4 нче категориядә аз билгеле, житәрлек ойрәнелмәгән, бетү куркынычы астында булган төрләр, 5 нче категориядә — яңадан кайтарылган төрләр, аларның саны кабул ителгән чаралар ярдәмендә арта бара.

К.к.ның халыкара, милли һәм төбәк вариантларын аерып йөртәләр, шу.ү. үсемлекләр, хайваннар һ.б. систематик төркемнәргә караганнары бар. 1966 да МСОП «Фактлар Кызыл китабы»ның («Red Data Book») беренче томнарын чыгара, биредә имезүчеләр һәм кошларның саны, таралышы турында мөгълуматлар һәм аларны саклау нисбәтеннән зарури чаралар теркәлә. 1979 елга аларда имезүчеләрен 321 төр һәм астрә, кошларның — 485, жир-су хайваннарының — 41, сойрәлүчеләрен 141 төр кертелә. 1976 да Европаның сирәк, югала баручы һәм эндемик

үсемлекләренен беренче жыелма исемлеге чыгарыла. 1977 дө балыклар исемлеген (194 төр һәм астор) туплаган том төзү эше башлана.

К.к.ка нинди дә булса төрне керту, бу төр яшәгән илнең аның алдагы халәте өчен билгеле бер жаваплык алуын күрсәтә. Хайваннар һәм үсемлекләренен аерым төрләрен саклауда норматив актлар кабул ителгән илләрдә сакланулычы организмнарның исемлеге басыла, алар турындагы кыскача документация жыентыкларын шу. милли К.к., Кызыл исемлекләр, сирәк үсемлекләр исемлеге дип йортәләр.

СССРда К.к. 1974 тә булдырыла. Беренче басма — 1978 дө, икенчесе 1983 тә чыгарыла. 1982 дө РСФСР МСның «РСФСРда Кызыл китап булдыру турында» карары кабул ителә. 1997 дө РФ К.к.ына үсемлекләренен 487 төре (ябыкорлыклылар яки чөчәклеләр — 440, ачыкорлыклылар — 11, абагасыманнар — 10, мүкләр — 22, плаунчалар — 4), лишайникларның — 29, гөмбәләренен 17 төре; 415 төр хайван (ш.и. бөжәкләрнең — 34, божраавызылылар — 4, балыклар — 39, амфибиялар — 8, рептилиялар — 21, кошлар — 123, имезүчеләрнең 65 төре) керә. Шунуң б-н бергә РФ К.к.ыннан хайваннарның 38 төре чыгарыла, аларның халәте һәм саны инде куркыныч тудырмый. Хайван һәм үсемлекләренен төр һәм асторләренен санын һәм таралышын жен-текләп тасвирлау республика һәм төбәккә караган К.к.ның үзәнчәлеге һәм өстенлеге булып тора. Бу нисбәттә аларны РФнең К.к.ын тулыландыручы китап дип исләргә мөмкин, бергә алар бердәм информацион система тудыралар.

ТР МКның 1993 ел 25 октябрь карары б-н булдырылган ТР К.к.ы беренче тапкыр 1995 тә чыгарыла. Аңа имезүчеләрнең 32 төре, кошлар — 82, сөйрәлүчеләр — 4, жир-су хайваннары — 2, балыклар — 9, умырткасызлар — 107 (ш.и. бөжәкләр — 100); ябыкорлыклы үсемлекләр — 398, ачыкорлыклылар — 1, абагасыманнар — 11, плаунчалар — 6, нарат-башсыманнар — 2, мүкләр — 15, сүүсемнәр — 22, лишайниклар — 24, гөмбәләренен 34 төре керә.

Хайван һәм үсемлек төрләре халәтендәге үзгәрешләр аларның статус категорияләрендә чагылыш таба, бу турыда жәмәгәтчелеккә белдерелә. К.к. — документ, аның өстендә даими эш алып барыла. 2006 да ТР К.к.ының 2 нче басмасы чыга, аңа умырткалы һәм умырткасыз хайваннарның 258 төре (имезүчеләр — 34, кошлар — 84, сөйрәлүчеләр — 5, жир-су хайваннары — 3, балыклар — 10; умырткасызлар — 122 төр); үсемлекләренен 377 төре (ябыкорлыклылар — 290, ачыкорлыклылар — 1, абагасыманнар — 11, плаунчалар — 6, наратбашсыманнар — 1, мүкләр — 24, сүүсемнәр — 20, лишайниклар — 24) һәм гөмбәләренен 40 төре керә. ТР терр-ясендә аерым игътибарга лаек (71 төр), шу. у. юкка чыккан хайваннарның (27 төр) аннотациялә исемлеге киретелә. К.к.ка кертелмәгән, әмма республика терр-ясендә даими күзәтүгә мохтаж (хайваннар — 72, үсемлекләр — 142, гөмбәләр 30 төр), сирәк һәм зарарланучан

таксоннар исемлеге бирелгән. К.к.ка кертелгән хайваннарны аудау һәм үсемлекләренен жью дөүләт органнының махсус рөхсәте б-н генә башкарыла.

Әд.: Красная книга РСФСР: Животные. М., 1983; Красная книга СССР. Редкие и находящиеся под угрозой исчезновения виды животных и растений: В 2 т. М., 1984; Красная книга РСФСР: Растения. М., 1988; Редкие животные нашей страны. Л., 1989; Красная книга Республики Татарстан: Животные, растения, грибы. К., 2006; Снакин В.В. Экология и охрана природы: Словарь — справ. М., 2000. С.И.Кадошиков.

КЫЗЫЛ КИЧҮ посёлогы, Әлмәт р-нында, Әлмәт шәһәрненнән 28 км көнчыгыштарак, Кама елгасы (Дала Эзенен бассейны) буенда. Даими яшәүчеләр юк. 1930 елларда нигез салына. Халык саны: 1938 дө — 120, 1949 да — 103, 1958 дө — 74, 1970 тә — 30, 1979 да — 12, 1989 да — 3 кеше.

«КЫЗЫЛ КӨРӨШЧЕ», кызылармиячеләр газетасы. Көнчыгыш фронтның 2 нче армиясе Революцион Хәрби Советы сәяси бүлеге органы һәм 2 нче ариянен 1918 елда Вятка Аланы авылында октябрь—декабрь айларында чыгып килгән «Алга» г-тасы дөвамчысы. 1919 ның 8 февраленнән Сарапул шәһәрнең, 1919 ның 1 маеннан 1 июненә кадәр Казанда татар телендә нөшер ителә. Мөхәррире — Ф.А.Таипов. 1919 ның 17—29 апрелендә вакытлыча «Эш» г-тасы б-н берләштерелә.

Әд.: Рэмиев И. Вакытлы татар матбугаты (Альбом). 1905—1925. К., 1926; Мухарьмов М. Гражданская война в Татарии (1918—1920). К., 1969; Насыров Т.М. Из истории красноармейской печати на татарском языке (1918—1920) // Татария в период Октября. К., 1970.

Т.М.Насыров.

КЫЗЫЛ КӨЧ авылы, Әлмәт р-нында, Әлмәт шәһәрненнән 58 км көнбатыштарак, Чипмә елгасы буенда. 2010 елда 52 кеше (татарлар) яши. Халкының төп шөгыле — кырчылык. 1930 елларда нигез салына. Оештырылган көннән — Беренче Май, 1963 нең 1 февраленнән Әлмәт р-нында. Халык саны: 1938 дө — 91, 1949 да — 186, 1958 дө — 162, 1970 тә — 183, 1979 да — 178, 1989 да — 61, 2002 дө — 64 кеше.

«КЫЗЫЛ КӨЧ», Актаныш р-нындагы колхоз. 1930 елда оештырыла. 1955 тә «Тимеркүл» һәм «Октябрь» к-злары б-н берләштерелә, 1994 тә а.х. кооперативлары берләшмәсе итеп үзгәртелә, 2003 тән «Әлем» а.х. житештерү кооперативы. Аңа Яңа Әлем (үзәк утар) һәм Иске Әлем авыллары керә. 2003 тә 506 хужалык, эшләрүчеләр саны — 315 кеше була. А.х. файдалану жирләренен мөйданы — 6483 га, ш.и. сөрү жирләре — 5717 га. Мөгезле эре терлек — 1508 баш (ш.и. 570 баш сыер), дунгызылар — 1043 баш. Хужалыкның төп тармаклары — бөртекле ашлык, ит, сөт житештерү. 1980 дө хужалыкта хезмәтне оештыруда цех системасы, 1987 дө аренда подряды кертелә. Производство һәм социаль-көнкүреш объектлары (терлекчелек биналары, мәктәп, клуб, балалар бакчасы, универмаг һ.б.) төзелә.

Күп кенә эшләрүчеләр дөүләт бүләкләрәне лаек була, ш.и. ТРның мактаулы исеми 6 кешегә; Ленин ордены — 2, Хезмәт Кызыл Бай-

рагы ордены — 5, «Почёт билгесе» ордены — 2; 3 нче дәрәжә Хезмәт Даны ордены — 3; медальләр — 6, ш.и. СССР ВДНХсының көмеш һәм бронза медальләре 2 кешегә бирелә. Житәкчеләре: Я.Газанов (1930—32), К.Әхмәтжанов (1936—41), К.Шәкүров (1943—49), Т.Төхвәтуллин (1949—63), Г.К.Сәләхетдинов (1963—91), А.Л.Сәрвәров (1998—2001), Х.Х.Хужин (2001 дән).

И.Н.Афанасьев.

«КЫЗЫЛ МАЯК», кызылармиячеләр газетасы. 1919 елның 29 маеннан 29 августына кадәр Богырыслан һәм Самара шәһәрләрендә татар телендә, барысы 20 саны нөшер ителә. Башта Төркестан армиясе сәяси бүлекләре, 1—12 августта — Көнчыгыш фронтның Көнъяк төркөмнәре, соңрак — Төркестан фронты органы була. Мөхәррире — З.Мозаффарый. Актив авторлары арасында Ю.Шәркый—Дәүликамов, шагыйрь Ярлы Кәрим бар. 1919 ның июлендә «К.м.» Көнчыгыш фронтның Көнъяк төркөменен Революцион Хәрби Советы газетасы «Кызыл Идел» г-тасы б-н берләшә.

Әд.: Рэмиев И. Вакытлы татар матбугаты (Альбом). 1905—1925. К., 1926; Насыров Т.М. Из истории красноармейской печати на татарском языке (1918—1920) // Татария в период Октября. К., 1970.

Т.М.Насыров.

КЫЗЫЛ МӨЧЕТ, к. Солтан мәчете.

КЫЗЫЛ МИШӘ авылы, Саба р-нында, шәһәр тибындагы Байлар Сабасы посёлогынан 9 км төньяк-көнбатыштарак, Мишә елгасы буенда. 2010 елда 313 кеше (татарлар) яши. Халкының төп шөгыле — мөгезле эре терлек асрау. Тулы булмаган урта мәктәп, мәданият йорты. 1619 дан мәгълүм; 1946 га кадәр Бөкмеш исемен йортә. 18 йөздә — 19 йөзнен 1 нче яртысында халкы дөүләт крәстианнәре катлавына керә, игенчелек, терлекчелек б-н шөгыльләнә. 20 йөз башында К.М.дө мәчет, тимерчелек, 3 вак-тояклар кибете эшли. Бу чорда авыл жәмәгәтенен имана жире 1743,3 дис. тәшкит итә. 1920 гә кадәр Казан губернасының Мамадыш өязе Бөкмеш волостында, 1920 дән ТАССРның Мамадыш кантонында. 1930 ның 10 августынан Саба р-нында. Халык саны: 1782 дө — 128 ир-ат; 1859 да — 694, 1897 дө — 1006, 1908 дө — 1071, 1920 дө — 1161, 1926 да — 1119, 1949 да — 708, 1970 тә — 657, 1979 да — 591, 1989 да — 370, 2002 дө — 353 кеше.

КЫЗЫЛ ОКТЯБРЬ авылы, Кукмара р-нында, шәһәр тибындагы Кукмара посёлогынан 16 км көнъяктарак урнашкан. 2010 елда 28 кеше (татарлар) яши. Халкының төп шөгыле — терлекчелек. 1930 елларда нигез салына. Оештырылган көннән Кукмара р-нында. 1963 нең 1 февраленнән — Саба, 1965 нең 12 гыйнварынан Кукмара р-нында. Халык саны: 1938 дө — 179, 1949 да — 218, 1958 дө — 178, 1970 тә — 101, 1979 да — 87, 1989 да — 45, 2002 дө — 43 кеше.

КЫЗЫЛ ОКТЯБРЬ авылы, Нурлат р-нында, Нурлат шәһәрненнән 11 км төньяктарак, Олы Чирмешән елгасының сул кушылдыгы буенда. 2010 елда 66 кеше (чуашлар) яши. Халкының төп шөгыле — кырчылык, терлекчелек. 1928 дө нигез салына. Оештырылган

көннән ТАССРның Чистай кантоны Егоркино волостенда. 1930 ның 10 августыннан — Октябрь, 1997 нең 10 декабреннән Нурлат р-нында. Халык саны: 1938 дә — 163, 1949 да — 174, 1958 дә — 139, 1970 тә — 184, 1979 да — 1938, 1989 да — 87, 2002 дә — 73 кеше.

КЫЗЫЛ ОКТЯБРЬ совхозы посёлкасы, Яңа Чишмә р-нында, Яңа Чишмә авылыннан 8 км көньяктарак, Чөкәнеш елгасы буенда. 2010 елда 621 кеше (2002 елгы халык исәбе буенча, руслар — 66%, татарлар — 27%) яши. Халкының төп шөгыле — кырчылык, терлекчелек. Урта мәктәп, клуб, китапхана. 1929 да нигез салына. Оештырылган көннән ТАССРның Чистай кантоны Яңа Чишмә волостенда. 1930 ның 10 августыннан — Яңа Чишмә, 1963 нең 1 февраленнән — Чистай, 1983 нең 26 апреленнән Яңа Чишмә р-нында. Халык саны: 1938 дә — 213, 1949 да — 422, 1958 дә — 217, 1970 тә — 514, 1979 да — 510, 198 да — 795, 2002 дә — 706 кеше.

КЫЗЫЛ ОКТЯБРЬ РАЙОНЫ, *Түбән Новгород өлкәсенең* көньяк-көнчыгыш өлешендә урнашкан. Майданы — 886,2 км². 1929 елда оештырыла. Үзәге — Уразовка авылы (Түбән Новгород шәһәрненнән 168 км көньяк-көнчыгыштарак). Халкы — 11,7 мең кеше, (2010), 9033 татар (2002). Районда 17 татар торак пункты бар, аларның иң зурлары — Уразовка (1349 кеше), Мәдәнә, Яндавишча, Семёновка, Чүмбәли, Зур Рбишча, Кече Рбишча (1962 гә кадәр К.О.р.на 28 татар торак пункты керә) авыллары. К.О.р. терр-ясе нә татарлар (күбесенчә йомышлылар) 14–15 йөзләрдә килеп урнаша. Беренче булып Сафажай, Петрякс, Мәдәнә, Карга, Яндавишча авылларына нигез салына. 1917 гә кадәр районда (Куйсуы авылында) мөселман дини академиясе була, сонрак аның жирлегендә Татар пед. техникумы (1920–57) ачыла. 1931 дән Уразовка авылында «Колхозчы» (төрле елларда төрле исемдә — «Октябрь коммунасы», «Колхоз правдасы», «Ленин байрагы», «Знамя коммунизма») г-тасы нәшер ителә, 1998 дән татар һәм рус телләрендә «Авылым хәбәрләре» — «Сельские вести» г-таларына кушымта чыга. Хәзерге вакытта районда 20 мәчет, 6 музей (ш.и. 1988 дән Актук авылы мәдәният йорты каршында Р.В.Ванов музей) исәпләнә, Куйсуы авылында 1979 дан «Ләйсән» татар фольклор ансамбле эшли. 1990 нан Уразовка авылында пед. көллияте эшләп килә. К.О.р.да техник фән. д-рлары А.А.Әхмәтжанов, Ә.У.Галиев, А.А.Садретдинов, физика-матем. фән. д-ры Ә.Ж.Жаффаров, мед. фән. д-рлары Н.Х.Жәмлиханов, Р.А.Сөләйманов, тарих фән. д-ры У.Б.Билалов, филол. фән. д-ры И.А.Таһиров, юридик фән. д-ры М.С.Хәкимов; жырчылар Р.В.Ванов, Х.А.Бигичев, Н.Фатихова; журналист Р.Ә.Фәттахов; СССРның атказ. спорт остасы Ш.С.Сафин, СССРның атказ. тренеры, халыкара спорт остасы Р.Г.Нәжметдинов, бокс буенча Россия чемпионы Н.Н.Алимов, билбау көрәше буенча дөнья чемпионы Х.Г.Мусин; Сов. Союзы

Геройлары С.Ф.Әбелханов, Г.Г.Аббасов, Дан орденының тулы кавалеры А.Х.Айсин туган.

Әд.: Феткуллин К.Р. Краснооктябрьский район. Страницы истории: История административно-территориального устройства. Уразовка, 2002; шу ул у.к. Татарская жемчужина Нижегородчины. Н.Новгород, 2004.

«КЫЗЫЛ ӨМЕТ», атналык ижтимагый-сәясәт газета. Үзәк мөселман хәрби коллегиясе органы. 1918 елда Мәскәүдә, аннан соң Казанда татар телендә нәшер ителә. Мөхәррирләре — Ш.Әхмәдиев, Ф.Бурнац, С.Атнагулов, сәркәтибе — Г.Баембәтов. Газетада Ф.Әмирхан, Ф.Сәйфи-Казанлы һ.б. язмалары басыла.

Әд.: Нурлинова Р.М. Становление партийно-советской печати на татарском языке (1917–1925 гг.). К., 1978.

КЫЗЫЛ СУАЛЧАН, нигездә, Chironomus ыругыннан булган яңгыравык озынборыннар төрленә личинкалар рәте. Күбесенчә агымсыз сулыкларның ләмәндә яши. Палеарктика фаунасында 80 нән артык төрнең личинкалары билгеле, Россиядә — 25 кә якын, Татарстан терр-ясендә — 10 тирәсе (төрләре билгеләү кыян булганлыктан, төгөл саны юк). Аеруча Cl. plumosus озынборыны личинкасы таралган. К.с.ның гәүдәсе 30 мм га кадәр озынлыкта, суалчансыман, склеритләшкән башында бер пар мыекча, 3 күкрәк һәм 10 корсак сегменты, алгы һәм арткы сегментларында 2 пар ялган аяк бар. Судагы тозларны йоту өчен гәүдәсенә арткы өлешендә юка капламлы үсентеләр һәм 2 төк бәйләмә урнашкан. Күе кызыл төстә, бу гемоглобин — пигмент булу б-н аңлатыла, ул кислородны бәйләү һәм запаска хәзерләү өчен хезмәт итә һәм личинкаларга анаэроб мохиттә яшәргә мөмкинлек бирә. Сулау гәүдәнен бөтен өслегендә бара. К.с. сулыкларда органик матдәләренә эшкәртә. Балыклар өчен азык булып тора. Аквариум балыкларын ашатуда, ш.у. балык тотуда жим буларак кулланыла. Сулыкларның көчле пычрануы индикаторы.

Әд.: Жизнь животных. М., 1966. Т. 3: Определитель пресноводных беззубоночных России. СПб., 1999; Экологические проблемы малых рек республики Татарстан. К., 2003; Catalogue of Palaearctic Diptera. Bdpt., 1990.

В.А.Яковлев.

«КЫЗЫЛ СУГЫШЧЫ», фронт газетасы. Мәскәү хәрби округы органы. 1943 елның гыйнварыннан 1945 нең 23 декабренә кадәр татар телендә 108 саны нәшер ителә. 1944 нең октябрь ахырларында 1 нче Белорусия фронтның сәясәт идарәсенә тапшырыла. Мөхәррире — Я.Ярмакөев. Хәрби хәбәрчеләре булып И.Гази (псевд. — лейтенант И.Зарипов), Г.Галиев, Г.Кутуй (псевд. К.Гадельшин), М.Максуд, М.Садр эшли.

Әд.: Айнутдинов А.К. Летопись подвига: Исторический очерк по страницам татарских фронтовых газет. К., 1984.

КЫЗЫЛ СУКАЧЫ авылы, Азнакай р-нында, Азнакай шәһәрненнән 35 км көнбатыштарак, Мәллә елгасының сул кушылыгы буенда. 2010 елда 31 кеше (татарлар) яши. Халкының төп шөгыле — терлекчелек. Клуб. 1924 тә нигез салына. Беренче исеме — Красный Пархарь. Оештырылган көннән ТАССРның Бөгелмә кантоны Әлки волостенда керә. 1930

ның 10 августыннан — Тымытык, 1931 нең 30 октябреннән — Азнакай, 1963 нең 1 февраленнән — Әлмәт, 1965 нең 12 гыйнварыннан Азнакай р-нында. Халык саны: 1926 да — 463, 1938 дә — 544, 1949 да — 423, 1958 дә — 300, 1970 тә — 205, 1979 да — 128, 1989 да — 51, 2002 дә — 50 кеше.

КЫЗЫЛ ТАҢ посёлогы, Яшел Үзән р-нында, Яшел Үзән шәһәрненнән 26 км көньяк-көнбатыштарак, Чуаш Респ-касы б-н чиктәш урнашкан. 2010 елда 6 кеше (татарлар) яши. 1930 елларда нигез салына. Оештырылган көннән — Норлат, 1963 нең 1 февраленнән Яшел Үзән р-нында. Халык саны: 1938 дә — 97, 1949 да — 124, 1958 дә — 42, 1970 тә — 58, 1979 да — 39, 1989 да — 25, 2002 дә — 8 кеше.

«КЫЗЫЛ ТАҢ», Башкортстан Республикасының көндәлек ижтимагый-сәясәт газетасы. Оештыручылары: БРның Дәүләт жыены — Корылтае һәм хөкүмәте. Уфа шәһәрнендә татар телендә нәшер ителә.

1918 елның 1 нче мартынан Башкортстан Вақытлы революцион советы «Башкортстан» г-тасын чыгара башлай. 1924 нең 2 августыннан Башкортстан ВКП(б) өлкә ком-ты карары б-н 2 мөстәкыйль басма рөвешендә чыга: башк. телендә — «Башкортстан» һәм татар телендә — «Яңа авыл». 1930 ның 1 гыйнварыннан 1941 нең 8 июленә кадәр «Коммуна» исеме б-н басыла. 1944 нең 12 мартында «Кызыл таң» исеме б-н яңадан чыга башлай. Төрле еллардагы мөхәррирләре — М.Йосыпов, Г.Габбасов, И.Насыйри, М.Бикбулатов, Ш.Шәймәрдәнов, Г.Ризванов, Г.Гозәиров, Ф.Шаяпов, Г.Алматов, Т.Ахунжанов, Р.Дашкин, М.Мөлеков, Р.Ханнанов, М.Муллакаев, Ф.Фәтхетдинов (2001 дән). Газетада күренекле әдипләр, публицистлар, гәлиминәр: Н.Әсәнбаев, Ә.Атнабаев, Ә.Бикчәнтәев, М.Гафури, Ү.Гыймадиев, Г.Гомәр, Д.Исламов, М.Бакиров, С.Кудаш, Р.Кузиев, А.Мирзахитов, И.Низамов, С.Поварисов һ.б. хезмәттәшлек итә. Республиканың ижтимагый-сәясәт, социаль-икътисади, мәдәни тормышын яктырта. Редакция кушымталар да чыгара: балалар өчен «Очкын» исем. атналык газета һәм айлык «Әллык» ж-лы. Газета Хезмәт Кызыл Байрагы ордены б-н бүләкләнә.

«КЫЗЫЛ ТАҢ», ижтимагый-сәясәт, әдәби газета. РКП(б)ның Пермь губкомы агитация һәм пропаганда бүлгеге каршындагы татар секциясе һәм Эшче, крәстиян, кызылармияче депутатлары Советының губерна башкарма ком-ты каршындагы милләтләр эше бүлгеге органы. 1920 елның апреленнән 1922 нең 15 февраленә кадәр Пермь шәһәрнендә татар телендә 55 саны нәшер ителә. Баштагы атамасы — «Шорекъ ачкычы». Нашире — Пермь дәүләт нәшрияты. Төрле елларда мөхәррирләре — Р.Халиков, С.Хәсәнкаев, Ә.Юрьисов.

Әд.: Рәмиев И. Вақытлы татар матбугаты (Альбом). 1905–1925. К., 1926.

Т.М.Насыйров.

КЫЗЫЛ ТАРХАН авылы, Тәтеш р-нында, Тәтеш шәһәрненнән 25 км көньяк-көнбатыштарак, Кылна елгасы буенда. 2010 елда 108 кеше (татарлар) яши. Халкының төп шөгыле —

кырчылык, терлекчелек. Башлангыч мәктәп, клуб. 1923 тә Олы Тархан һәм Түбән Тархан авылларынан күчеп килүчеләр нигез сала. Оештырылган көннән ТАССРның Буа кантоны Олы Тархан волостенда. 1930 ның 10 августыннан — Тәтеш, 1938 нең 4 августыннан — Олы Тархан, 1959 ның 12 октябреннән Тәтеш р-нында. Халык саны: 1926 да — 299, 1938 дә — 387, 1949 да — 200, 1958 дә — 225, 1970 тә — 241, 1979 да — 163, 1989 да — 125, 2002 дә — 124 кеше.

«КЫЗЫЛ ТАТАРСТАН», газета; к. «*Ватаным Татарстан*».

КЫЗЫЛ ТАУ, «Түбән Кама» милли паркының бер өлеше (1991 елдан). Урман-дала зонасына тоташучы көньяк тайга тибендагы уникаль урман массивы; Себер ак чыршысы ареалының Кама аръягына күчкән урыны. Боровецкий корабль урманнары исеме б-н мәгълүм. Мәйданы 9539 га. Урман массивының шактый өлеше Кама елгасы үзәненен



Кызыл Тау.
Ак чыршылы-яфраклы урман участогы.

суляк ярындагы комсу һәм комсыл утырмалардан ясалган беренчел һәм урга дүртенчел террассалары тигезлекләрен били. Нарат урманнары күпчелекне тәшкил итә: караңгы ылыслы (ак чыршы, чыршы) һәм киң яфраклы (имән, юкә) токымнар катнаш куаклы-мүкле наратлыклар; 2 нче яруста имән катнаш наратлыклар, биредә чикләвек куагы, кара жиләк, кызыл бөрлегән, кыякылар һәм яшел мүкле үлән капланы яхшы үскән. Ак чыршы һәм имән булуга терр-янең геологик төзелеше — бай минераль составлы һәм шактый югары дәрәжәдә дым тоткарлау үзлегенә ия Пермь системасының карбонат комташлары, комсыл балчык һәм балчыкларның жир өслегенә яқын ятуы сәбәпче. Иңкүлекләрдә, аеруча урман массивының үзәк өлешендә, балчыксыл туфрактарда катлаулы акчыршылыктар формалашкан. Алар Идел-Кама буе ак чыршы урманнарының топ тибен тәшкил итә, күп төрле көньяк тайга һәм урман-дала үсемлекләренә аеруча тулы флористик составын берләштерә. Бу ак чыршылыктарның аерым участоклары 1972 дә ТРның табиғат истәлегә булып билгеләнә. Ак чыршылы урман типларының 3 төркемен аерып йортгалар: куаклы-кымызлыклы-яшел мүклеләр, аларда исә ак чыршы 2 нче яруста (1 нче яруста нарат) үсә; катнаш — юкале һәм чикләвек куаклылар, биредә исә ак чыршы, имән һәм юкә катнаш

урманнар хасил итә. Бу урманнарның үлән капланында үсемлекләренә тайга (кымызлык, сөңгесыман какалия, тамырчалы күрән, май чөчәге, каеш яфрак, күлгә миләүшәсе), киң яфраклы урман (болын наратбашы, Европа тайтоягы, гажәеп миләүшә) һәм якты урманнарда урман-дала (зару кәстерәсе, төньяк йогурты, каурыйсыман кыска сабак) төрләре үсә. Мүкле урман төрләре б-н яхшы үскән мүк капланы хас.

Фаунасы тайга һәм дала төрләре б-н катнаш. Кыр тычканы, борындык, дала чуар тычканы, саңгырау күке, күк карга, һөдһөдләр; 1949 да Алтайдан тиен — телеутка кертелә. Кама елгасы тугаена тоташучы участокларда имәнлек чыпчыгы, сары аркалы һәм сары башлы чөперчәкләр, кара миләш чыпчыгы, чуар сандугач, урман күгәрчене; гади кара елан; жир-су хайваннарыннан — үлән бакасы, сасы бака, сулыкларда күл һәм буа бакасы яши.

Ф.Г.Борханов, Г.Г.Миңнекаева.

КЫЗЫЛ ТӨНЛЭ ТАЛПАННАР (Trombiculidae), акариформалылар отрядынан талпаннар семьялыгы. Личинка фазасында, башлыча, имезүчеләренә вакытлыча эктопаразитлары; олы талпаннар һәм нимфалар паразит түгелләр, башлыча, ерткычлар (вак бунтыгайякылар һәм аларның йомыркалары б-н тукулана). Туфракның өске каглымында, кәстә, коелган яфраклар астында яши. Олы талпаннарның гәүдәсенен озынлыгы 2–4 мм, гадәттә, кызгылт сары төстә, каты төк (хет) б-н капланган. Личинкалары вак, 0,5 мм га кадәр. Авыз аппараты чәнчеп суыручы типта. Үсемлекләрдән яки туфрак өслегеннән личинкалары хайваннарға һөжүм итә, гәүдәнең йомшак тиреле өлешенә (еш кына колак яфрагының урга куышлыгына) бергә. Хайваннарда һәр сезонда һәм шактый күп санда (50 гә кадәр һәм күбрәк тә) очрый. Личинкалары 3–12 тәүлек даамында тукуман сыеклығы (паразитлар селәгәненә литик компонентлары йогынтысында тукуманнарның мезис продукты) б-н тукулана, соңынан алар жиргә кубып төшә һәм прото-, аннан соң дейтонимфага һәм олы затка эверелә. К.т.т. һәр жирдә таралган, аеруча субтропик һәм тропикларда күп төрле һәм күп санлы.

Татарстан терр-ясендә К.т.т.ның 6 төре билгелә, алар арасында аеруча *Hirsutiella zachvatkini* һәм *Neotrombicula autumnalis* төрләре күп санда (нигездә, имезүчеләрдә күрәнә, кошларда табылмаган) очрый. *N. autumnalis* һәм *N. vulgaris* личинкалары кеше тәнәне ябышып, кычыту, өлешчә ялкынсыну, бизгәк (тромбидиоз) тудыра.

В.А.Бойко.

КЫЗЫЛ ТӨБӘК авылы, Минзәлә р-нында, Минзәлә шәһәрәннән 31 км көньяк-көнчыгыштарак, Мөшек елгасы бассейнында. 2010 елда 126 кеше (татарлар) яши. Халкының төп шөгыле — кырчылык, мөгезле эре терлек асрау. Башлангыч мәктәп, клуб. 18 йөздә нигез салына. 1939 га кадәр Чүплек исеме б-н билгелә. 18–19 йөзләрдә халкы асабалар һәм типтәрләр катлауларына бүленә, игенчелек, терлекчелек б-н шөгыльләнә. *Крестияннәр кузгалышында* (1773–75) Е.И.Пугачёв агын-

да сугыша. 20 йөз башында К.Т.тә мәчет (беренчә тапкыр 1828 дә телгә алына), су тегермәне эшли. Бу чорда авыл жәмәгатенен имана жире 1588 дис. тәшкил итә. 1920 гә кадәр Уфа губернасының Минзәлә өязе Пучы волостена керә. 1920 дән ТАССРның Минзәлә кантонында. 1930 ның 10 августыннан — Мөслим, 1935 нең 10 февраленнән — Калинин, 1944 нең 19 февраленнән — Матвеевка, 1954 нең 19 ноябреннән — Калинин, 1959 ның 12 октябреннән — Мөслим, 1963 нең 1 февраленнән Минзәлә р-нында. Халык саны: 1795 тә — 97, 1859 да — 408, 1870 тә — 453, 1884 тә — 402, 1897 дә — 688, 1906 да — 799, 1913 тә — 822, 1920 дә — 851, 1926 да — 797, 1949 да — 507, 1958 дә — 355, 1970 тә — 365, 1979 да — 287, 1989 да — 168, 2002 дә — 173 кеше.

КЫЗЫЛ УРАКЧЫ авылы, Алексеев р-нында, шәһәр тибендагы Алексеев посёлогыннан 50 км көньяктарак, Кече Чирмешән елгасы буенда. 2010 елда 117 кеше (татарлар) яши. Халкының төп шөгыле — кырчылык, мөгезле эре терлек асрау. Кирпеч з-ды. Башлангыч мәктәп. 1920 елларда нигез салына. Оештырылган көннән ТАССРның Чистай кантоны Биләр волостенда. 1930 ның 10 августыннан — Биләр, 1963 нең 1 февраленнән — Чистай, 1964 нең 4 мартыннан Алексеев р-нында. Халык саны: 1926 да — 36, 1938 дә — 293, 1949 да — 189, 1958 дә — 147, 1970 тә — 153, 1979 да — 133, 1989 да — 129, 2002 дә — 126 кеше.

«**КЫЗЫЛ УРАЛ**», ижтимагый-сәясәт газете. РКП(б)ның Чиләбе губкомы каршындагы төрки халыклар коммунистлары бюросы һәм милләт эшләре буенча губерна бүлгәе каршындагы татар-башкорт бүлекчәсе органы. 1920–22 елларда Чиләбе шәһәрәндә татар телендә нәшер ителә. 1920 да кушымта итеп «Яшьләр» г-тасын чыгара.

Әд.: Рэмиев И. Вакытлы татар матбугаты (Альбом). 1905–1925. К., 1926; Каримовлин А. Татарское государственное издательство и татарская книга России (1917–1932). К., 1999.

КЫЗЫЛ УТАР авылы, Этнә р-нында, Олы Этнә авылынан 15 км төньяк-көнчыгыштарак, Оры елгасы бассейнында урнашкан. 2010 елда 89 кеше (татарлар) яши. Халкының төп шөгыле — кырчылык. Башлангыч мәктәп, клуб. 1646 дан Семёнов Утары буларак билгелә. 18 йөздә — 19 йөзгә 1 нче яртысында халкы дәүләт крәстияннәре катлавына керә, игенчелек, терлекчелек б-н шөгыльләнә. 20 йөз башында К.У.да мәчет, вак-тояклар кибете эшли. Бу чорда авыл жәмәгатенен имана жире 970,9 дис. тәшкил итә. 1920 га кадәр — Казан губернасының Царёвококшайск (1919 дан — Краснококшайск) өязе Шиньша волостенда, 1920 дән — ТАССРның Арча кантонында. 1930 ның 10 августыннан — Тукай, 1935 нең 10 февраленнән — Кызыл Юл, 1959 ның 12 октябреннән — Тукай, 1963 нең 1 февраленнән — Арча, 1990 ның 25 октябреннән Этнә р-нында. Халык саны: 1782 дә — 54 ир-ат; 1859 да — 461, 1897 дә — 587, 1908 дә — 509, 1938 дә — 399, 1949 да — 317, 1958 дә — 256, 1970 тә — 208, 1979 да — 188, 1989 да — 121, 2002 дә — 98 кеше.

КЫЗЫЛ ХАЧ ЖӘМГЫЯТЭ, аз керемле һәм социаль яктан якланмаган халык төркеменә мед.-көн күреш ярдәме күрсәтүче ирекле хәйрия жәмгыяте. Төп эш юнәлешләре: йогышлы авыруларны кисәтү һәм бетерү бунча чаралар үткәру; гадәттән тыш хәлләргә дучар булганнарға, сугышта яраланучыларга һәм хәрби эсирләргә ярдәм итү. Көнбатыш Европа илләрендә К.Х.ж. 1863 елда оештырыла башлый. Россия 1863 елгы Женева конвенциясен хуулий һәм 1867 дә ана кушыла, Александр II жәмгыятә Уставын раслый. Россия К.Х.ж. гадәттән тыш хәлләр вакытында, 1878 дә чума, 1879 да дифтерия эпидемияләре б-н көрәштә, 1911 дә ачыктан жәфа чигүче халыкка ярдәм итүдә катнаша. 1917 дә К.Х.ж.дә 45 мең табиб, 20 мең шәфкать туташы, 50 меңнән артык санитар эшли.

1886 да Казанда Россия К.Х.ж. бүлгә (1890 нан Кызыл Хач общинасы) оештырыла. 1925–89 да — РСФСР Кызыл Хач һәм Кызыл Ярымай жәмгыятенә республика бүлгә; 2002 дән — Россия К.Х.ж.нең Татарстан бүлгә. 1989 дан ул БМОның Балалар фондын да (ЮНИСЕФ) Татарстан вәкиле булып тора һәм халыкара К.Х.ж., Кызыл Хач һәм Кызыл Ярымай жәмгыятә лигасы составына керә. Россия К.Х.ж. дәүләт органнары, жәмәгәт оешмалары һәм төрле оешмалар б-н хезмәт тәшлек итә. Иң югары житәкче орган — конференция (5 елга 1 үткәрелә), анда комитет, президиум һәм бюро сайлана, түбәнге оешмалар районнарда һәм шәһәрләрдә терр. принцип нигезендә төзелә.

Казанда К.Х.ж. бүлгә 1886 ның 22 октябрендә Казан Мәрәм Ана моғизалы иконасы бәйрәме көнендә төзелә; Кызыл Хачның губерна попечительлгә 1881 нең 26 сентябрендә раслана. Бүлек рәисе итеп жәмәгәт эшлеклесе В.Д.Мещерина сайлана, рәис урынбасары генерал-лейтенант П.П.Казанский, штаб әгъзалары — Казан губернаторы П.А.Полторацкий, губерна земствосы идарәсе рәисе И.М.Останков, Казан һәм Зөя архиепискобы Павел, губерна дворяннары башлыгы С.Н.Теренин, генерал-лейтенант К.В.Граве, шәһәр башлыгы С.В.Дьяченко, шәһәрнең мактаулы гражданы В.И.Заусайлов, Казан ун-ты профессорлары Л.Л.Лёвшин, Н.Н.Феноменов, Е.И.Радзишевская һ.б. Түбәндәге иганәчелек юнәлешләре раслана: уңдырышсыз елларда зыян күрүчеләргә ярдәм күрсәтү (азык-төлек, мед. әйберләре, киём-салым); түләүсез тукландыру ашханәләре, ашханәләргә һәм икмәк пешерүгә акчалата ярдәм оештыру; губерна өязләрендә шәфкатьчелек учреждениеләре төзү һ.б. К.Х.ж. шәфкать туташларын әзерләү б-н шөгьльәнә. Ике еллык курс теоретик (лекцияләре Л.Л.Лёвшин, В.С.Бронников, П.П.Плюшок, Б.А.Блохин, рухани Преображенский укый) һәм гамәли дәресләргә үз эченә ала. Укуны тамамлаган шәфкать туташлары кимендә ике ел хезмәт итәргә һәм, сугыш башланган очракта, К.Х.ж. бүлгәгә килергә тиеш булалар. 1895 тә жәмгыятә 25 әгъза исәпләнә. 1890 да Казан Кызыл Хач шәфкать туташлары бүлгә К.Х.ж.нең Казан

шәфкать туташлары общинасы итеп үзгәртелә.

1889–92 дә тиф һәм ваба эпидемияләре вакытында Казан общинасының 15 шәфкать туташы көмеш медальләр б-н бүләкләнә (В.Адамович, А.Богоспасаева, А.Иванова, М.Иванова, С.Климентова, А.Кононникова, Е.Лепихина, Е.Малинина, Е.Маркова, А.Морозова, Е.Никулина, С.Сабинина, О.Санникова, С.Соболева, В.Степанова). Беренче бөтендөнья һәм Гражданныр сугышлары елларында ашыгыч мед. ярдәме күрсәтүче сан. отрядлары, дезинфекция үткәру һәм эпидемия б-н көрәшү отрядлары, тимгелле тиф һәм ваба б-н авыручылар өчен махсус госпиталь һәм лазаретлар төзелә. Казан Кызыл Хач эгидасы астында Ф.И.Шалапин солдатлар өчен 2 лазарет ача һәм аларны үз акчасына тота. К.Х.ж. анализ һәм балаларны саклау проблемаларын даими күзәтчелеккә ала. 1920–30 да Казан жәмгыятә үз эшчәнлеген туберкулёз, трахома, бизгәк һәм ачык б-н көрәшүгә юнәлтә. Амбулаторияләре, дөвалау-профилактика учреждениеләре, бала тудыру йортлары ачыла; сан. дружиналары, «кызыл шәфкать туташлары» курслары, «Яшь пионерлар саламәтлгә хезмәте» оештырыла, Шеланга, Ключищи, Моркваш авылларында санаторий юнәлешендәге пионер лагерьялары ачыла. 1930 да Казан К.Х.ж. «Эпидемия б-н көрәшүдән хезмәт һәм көнкүрешне саламәтләндерүгә» лозунгы б-н чыга. Татарстанда К.Х.ж. катнашында керләр юу, мунча һәм сан. тикшерү пунктлары оештырыла, жәмәгәт ашханәләрендә, тулай торакларда һ.б. сан. контроле булдырыла, мед. техникларын, санитарлар, дезинфекторлар, фармацевтлар, парикмахерлар, мунча һәм кер юуу урыннары башлыкларын, ш.у. сан. дружиналары әзерләү алып барыла. Мед.-сан. идарәсе карамагына парикмахер пунктлары, дезбюрорлар, сан.-гигиена кибетләре һәм лавкалары тапшырыла. 1934 тә Россия К.Х.ж. «СССРны санитар саклауга әзер бул!» күрәк билгесен раслый. 1938 дә СССР ХКС карары б-н К.Х.ж. хужалык һәм сан.-дөвалау эшчәнлегенә алына. 1939 да пр-тиеләрдә колхозларда, совхозларда сан. постлары һәм дружиналары төзелә, сан. саклану белгечләре әзерләү алып барыла.

Бөек Ватан сугышы елларында Жәмгыятә яралы һәм авыру сугышчыларга мед.-көн күреш ярдәме күрсәтү, фронт өчен мед. шәфкать туташлары әзерләү эшчәнлеген алып бара (Казан К.Х.ж. 3,4 мең шәфкать туташы әзерли). Госпиталь палаталары һәм балалар йортлары шәфкатьчелек алына, донорлык хәрәкәтләре барлыкка килә (1944 тә «СССРның мактаулы доноры» билгесе раслана, сугыштан соңгы елларда бушлай кан биру оештырыла), авыруларга, сугыш һәм хезмәт ветераннарына мед.-социаль ярдәм күрсәтү өчен патронаж хезмәте (соңрак шәфкатьчелек хезмәте) төзелә.

1960 елларда Жәмгыятә ялгыз һәм өлкән яшьтәге кешеләр өчен шәфкать йортлары төздү һәм жиһазландыруда ярдәм итә. 1967 дә тынычлык өчен көрәштә актив катнашканы өчен совет К.Х.ж. Ленин ордены б-н бүләкләнә.

нә. 1980–90 да республика К.Х.ж. акчасына Аксубай (Аксубай а.), Алексеев (Биләр а.), Апас (Апас а.), Тәтеш (Шемякино а.), Питрәч (Күн а.), Чирмешән (Чирмешән а.) р-ннарында, Буа шәһәрнендә өлкәннәр өчен интернат йортлар төзелә; Казанда К.Х.ж. акчасына вакытлыча яшәп торучу өчен пансионат йортлар ачыла, 22 ашханәдә бушлай тукландыру оештырыла. Төрле елларда хөкүмәтара килешүләре кысаларында Әрмәнстан, Башкортстан, Тажикстан, Төньяк Осетия-Алания, Абхазия, Ингушетия, Бурятия, Грузия, Саха-Якутия, Чечен, Таулы Карабах республикалары, Иркутск өлкәсе, Краснодар, Ставрополь төбәкләрендә көтелмәгән һәлакәтләргә дучар булучыларга ярдәм күрсәтелә. 1998 дән К.Х.ж.нең туберкулёз һәм СПИДны булдырмауга һәм дөвалауга юнәтелгән программалары эшли.

Хәзерге вакытта К.Х.ж. эшчәнлегендә һәлакәткә, гадәттән тыш хәлләргә дучар булганнарға ашыгыч гуманитар ярдәм күрсәтүгә, интегүчеләргә ярдәм, ярдәме һәм матди ярдәм күрсәтү, качакларга, ирексездән күчеп килүчеләргә, репрессия корбаннарына һәм элекке тоткыннарға квалификацияле юридик ярдәм күрсәтү; өлкәннәр һәм гарипләр өчен хәйрия йортлары һәм вакытлыча яшәу урыннары төзүгә, шәфкать туташлары хезмәтенә, бушлай кан тапшыруга; сугыш һәм кораллы бәрелешләр, көтелмәгән хәлләрдән соң хәбәрсез югалганнарны эзләүгә, саламәт яшәу рәвешен пропагандалауга зур игътибар бирелә. Ел саен 8 майда Татарстанда халыкара К.Х.ж. көне билгеләп үтелә, хәйрия концертлары һәм спектакльләре күрсәтелә.

Жәмгыятә эшен В.Д.Мещеринова (1881 дән, Кызыл Хачның Казан губерна попечительлгә), Л.П.Базанова (1915 тән, Россия К.Х.ж.нең Казан жирле ком-ты), Р.Г.Рәхимов (1948 дән, Россия К.Х.ж. бүлгә), 1974 тән Россия Кызыл Хач бөтенроссия ижтимагый оешмасының Татарстан респ.-касы төбәк бүлгәген Л.М.Әхмәдуллина житәкли.

2010 елда К.Х.ж.ндә 23,3 мең кеше, төбәк бүлгә штатында 6 хезмәткәр, ирекле лекторлар төркемендә 35 кеше исәпләнә. Жәмгыятәнең матди средстволары әгъзаларның взнослары, житештерү-хужалык эшчәнлегә, хәйрия чаралары, аерым шәхесләргә кертемнәре, Халыкара К.Х.ж. матди ярдәменән гыйбарәт.

Әд.: Устав Общества «Красного Креста и Красного Полумесяца РТ». К., 1991; БСЭ. М., 1974. Т. 18.

Л.М.Әхмәдуллина,
Д.Р.Нуретдинова, Т.Ф.Степанова.

КЫЗЫЛ ЧАПЧАК авылы, Түбән Кама р-нында, Түбән Кама шәһәрненнән 33 км көньяктарак, Зәй елгасы буенда. 2010 елда 470 кеше (татарлар) яши. Халкының төп шөгьле — кырчылык, терлекчелек. Урта мәктәп, мәдәни йорты, китапханә. 1680 нән мәгълүм. 18 йөздә — 19 йөзгә 1 иче яртгысында халкы дөүләт крәстияннәре катлавына керә, игенчелек, терлекчелек, умартачылык б-н шөгьльәнә. 20 йөз башында К.Ч.та мәчет, 2 мәктәп эшли. 20 йөз башында авыл жәмәгәтенә имана жире 1788,1 дис. тәшкил итә. 1920 гә кадәр — Уфа губернасының Минзәлә өязе Су-

хареве волостенда, 1920 дән ТАССРның — Минзәлә, 1922 дән Чаллы кантонында. 1930ның 10 августыннан — Ширәмәт, 1963нең 1 февраленнан — Чаллы, 1965нең 12 гыйнварыннан Түбән Кама р-нында. Халык саны: 1870 тә — 736, 1897 дә — 1060, 1912 дә — 1413, 1920 дә — 1421, 1926 да — 1021, 1938 дә — 1082, 1949 да — 767, 1958 дә — 836, 1970 тә — 1093, 1979 да — 749, 1989 да — 530, 2002 дә — 498 кеше.

КЫЗЫЛ ЧАТЫР (Centaurium), гентианачалар семьялыгыныннан бер-, ике- һәм күпчеллек үләнчел үсемлекләр ыругы. 50 гә якын төрө билгеле, башлыча, Төньяк ярымшарның уртача поясларында таралганнар. Татарстан терр-әсендә бер төрө — гади яки кече (*S. erythraea* яки *S. minus*) үсә. Идел алдында очрый. Республика терр-әсе аша аралының төньяк чиге уза. Болынарда, куаклар арасында, урман аланнарында үсә. 15–30 см биеклектәге күпчеллек үсемлек. Сабагы туры, дүрт кырлы. Тамыр яны яфраклары озынча — кире йомыркасыман, яфрак таралгысында, 5 сеперчәле, сабактагылары — ланцетсыман. Чәчәкләре алу, калкансыман чәчәк төркемендә. Жимеше күпсанлы көрән орлыклы тартмачык. Июнь–августта чәчәк ата. Жимешләре август–сентябрь өлгәре. Жир өсте өлешләрендә алкалоидлар, гликозидлар, эфир мае, органик к-талар бар. Үлән төнәтмәсе ашкайнату органнарының эшчәнлеген яхшырта һәм халык медицинасында ашказаны-эчәк, бавыр һәм үт куыгы авыруларын довалоганда файдаланыла. К.ч. үләнә — ашпититны күтәрүче үлән жыедмалары компоненты. Декоратив үсемлек. ТРның Кызыл китабына кертелгән.

КЫЗЫЛ ЧӨЧӘК авылы, Кукмара р-нында, шәһәр тибындагы Кукмара посёлогыннан 30 км көнбатыштарак, Мишә елгасының югары агымы буенда. 2010 елда 67 кеше (удмуртлар) яши. Халкының төп шөгиле — кырчылык. 1930 елларда нигез салына. Оештырылган көннән Кукмара р-нында. 1963 нең 1 февраленнан — Саба, 1965 нең 12 гыйнварыннан Кукмара р-нында. Халык саны: 1938 дә — 181, 1949 да — 211, 1958 дә — 112, 1970 тә — 146, 1979 да — 99, 1989 да — 60, 2002 дә — 62 кеше.

КЫЗЫЛ ЧИШМӘ авылы, Алексеев р-нында, шәһәр тибындагы Алексеев посёлогыннан 28 км коньяктарак, Бөрән елгасы бассейнында урнашкан. 2010 елда 1 кеше яши. 1930 елларда нигез салына. Оештырылган көннән Биләр р-нында. 1963 нең 1 февраленнан — Чистай, 1964 нең 4 мартыннан Алексеев р-нында. Халык саны: 1938 дә — 225, 1949 да — 284, 1958 дә — 120, 1970 тә — 113, 1979 да — 63, 1989 да — 15 кеше.

КЫЗЫЛ ЧИШМӘ авылы, Бөгелмә р-нында, Бөгелмә шәһәрненнән 38 км төньяк-көнбатыштарак, Карабаш сукаклагычыннан 5 км төньяктарак урнашкан. 2010 елда 34 кеше (татарлар) яши. Халкының төп шөгиле — кырчылык. 1933 тә нигез салына. Оештырылган көннән Әлмәт р-нында. 1935 нең 10 февраленнан — Яңа Писмән, 1955 нең 18 августыннан — Лениногорск, 1959 ның

26 мартыннан Бөгелмә р-нында. Халык саны: 1938 дә — 444, 1949 да — 490, 1958 дә — 418, 1970 тә — 263, 1979 да — 141, 1989 да — 62, 2002 дә — 77 кеше.

КЫЗЫЛ ЧИШМӘ авылы, Чирмешән р-нында, Чирмешән авылыннан 31 км төньяк-көнбатыштарак, Сөлчә елгасының (Олы Сөлчәнең уң кушылдыгы) югары агымы буенда. 2010 елда 34 кеше (татарлар) яши. Халкының төп шөгиле — кырчылык, терлекчелек. Башлангыч мәктәп, клуб. 1930 елларда нигез салына. Оештырылган көннән Беренче Май р-нында, 1963 нең 1 февраленнан — Октябрь, 1965 нең 12 гыйнварыннан Чирмешән р-нында. Халык саны: 1938 дә — 444, 1949 да — 490, 1958 дә — 418, 1970 тә — 263, 1979 да — 141, 1989 да — 48, 2002 дә — 56 кеше.

КЫЗЫЛ ШӘРӘКЪ авылы, Биектау р-нында, Биектау тимер юл станциясеннән 17 км көнчыгыштарак, Казансу елгасының сул кушылдыгы буенда. 2010 елда 61 кеше (татарлар) яши. Клуб. 1930 елларда нигез салына. Оештырылган көннән Казан авыл р-нында. 1935 нең 10 февраленнан — Биектау, 1963 нең 1 февраленнан — Питрәч, 1965 нең 12 гыйнварыннан Биектау р-нында. Халык саны: 1938 дә — 192, 1949 да — 199, 1958 дә — 165, 1970 тә — 166, 1989 да — 94, 2002 дә — 92 кеше.

«КЫЗЫЛ ШӘРӘКЪ», газета; к. «Себер юксыллары».

«КЫЗЫЛ ШӘРӘКЪ», ижтимагый-сәясәт газетасы. РКП(б)ның Уральск губкомы каршындагы Шәрәкъ халыклары коммунистик оешмалары бюросы органы. 1919 елның 15 июленнән 1920 нең 30 ноябрена кадәр Уральск шәһәрндә (Казакъстан) татарча атнага 2 тапкыр, барысы 33 саны нәшер ителә. «Барлык илләрнең пролетарийлары, берләшегез!» дигән лозунг б-н чыга. Татар, башкорт, кыргыз халыкларының революцион хәрәкәте тарихын яктырта.

Әд.: Гайнанов Р.Ф., Марданов Р.Ф., Шакуров Ф.Н. Татарская периодическая печать (1905–1924). К., 1999.

А.Ә.Хасәнвөх.

«КЫЗЫЛ ШӘРӘКЪ», ижтимагый-сәясәт, әдәби-нәфис һәм фәнни-популяр журнал. Шәрәкъ халыклары коммунистик оешмаларының Үзәк бюросы һәм РСФСР Милләтләр эшләре буенча халык комис-ты органы. Мәскәүдә 1918–20, 1922–23 елларда, Казанда 1920–21 елларда татар телендә нәшер ителә. Мөхәррире — Б.Мансуров. «Барлык илләрнең пролетарийлары, берләшегез!» лозунгы астында чыга. С.Атнагулов, М.Борындыков, С.Вафин, А.Енукидзе, Г.Ибраһимов, И.Казаков, Ф.Сәйфи-Казанлы, Ә.Мөхетдинова, Ә.Сәгыйди, Г.Шәрәф, В.Шәфигуллин һ.б. язмаларын бастыралар. Газета Шәрәкъ халыклары коммунистлар оешмасының 2 нче Бөтенроссия съезды эшчәнлеген, Коммунистик интернационалның 2 нче Конгрессы, ТАССРның 1 нче съезды эшен киң яктырты. Журналда К.Әмири, В.Жәләл, Б.Рәхмәтуллин, Х.Сәгыйди, Сүнчәләй шигырьләре; язучы һәм философ



«Кызыл Шәрәкъ» журналы.

Р.Тагор ижатына багышланган махсус мәкаләләр сериясе, Ә.Сәгыйди тәржемәсендә аның шигырьләре басылды.

Әд.: Фасахов К.М. С жизнью в ногу (Периодическая печать в восстановительный период). К., 1979.

А.Ә.Хасәнвөх.

«КЫЗЫЛ ШӘРӘКЪ ЯШЛӘРӘ», ижтимагый-сәясәт газетасы. РКСМның Себер өлкә ком-тының кыргыз-татар секциясе органы. 1920 елның 15 маеннан 20 сентябрена кадәр Омск шәһәрндә татар телендә нәшер ителә.

Әд.: Рәмиев И. Вақытлы татар матбугаты (Альбом). 1905–1925. К., 1926.

«КЫЗЫЛ ШӘРӘКЪ ЯШЛӘРӘ», ижтимагый-сәясәт газетасы. РКСМның Уральск шәһәр ком-тының татар секциясе органы. 1920 елның июлендә Уральск шәһәрндә (Казакъстан) татар телендә нәшер ителә. Башлангыч 3 саны «Яшь көрәшчә» исеме б-н чыга. Мөхәррире — Г.Төхфәтуллин.

Әд.: Рәмиев И. Вақытлы татар матбугаты (Альбом). 1905–1925. К., 1926; Нуруллин Р.М. Становление партийно-советской печати на татарском языке (1917–1925). К., 1978.

«КЫЗЫЛ ШӘРӘКЪ ЯШЛӘРӘ», журнал; к. «Колхоз яшьләре».

«КЫЗЫЛ ШИМАЛЬ», атналык ижтимагый-сәясәт газетасы. РКП(б)ның Петроград ком-ты карамагындагы губерна төрки халыкларының пропаганда һәм агитация бюросы, РСФСР Милләтләр эшләре буенча халык комис-тының Петроград ком-ты татар бүлегенә органы. 1918 елның 25 июленнән 1921 нең 7 ноябрена кадәр Петроградта татар телендә нәшер ителә. 1918 нең 4 октябрена кадәр «Хөррият» исемендә чыга. Төрле елларда мөхәррирләре — Х.Гайнуллин, Б.Мансуров. Актив авторлар арасында Ч.Илдарым-Солтан, Х.Мәүлетов, Я.Мәмишев, М.Мирсадыков, И.Рәхмәтуллин, Ч.Солтанов, Б.Талыбов, Н.Яруллин була. «Бөтендөнья хезмәт ияләре, берләшегез!» лозунгы б-н чыга. Газета чит ил интервентларыннан Ватанның сакларга чакыра; халыкның ярлы катлавы арасында коммунистик идеяләр тарату һәм буржуазиягә каршы сыйныфый көрәшне активлаштыру яклы була. «Авыллардан яңалык

лар» исемле даими рубрикада а.х.ндагы хэл-ләрнең торышы, наданлыкны бетерү эшчәнлегенә турында информация бирә, авылларда коммунистик агитацияне көчәйткән чакыра. Германия, Польша, Чехия, Румыния, Норвегиядә революцион хәлләрне яктырта. Үзенең төп идея дошманнары — Мөселман ком-ты һәм Милли Шураның эшчәнлеген тәнкыйтәли. Россия мөселман коммунистларның 1 нче съезды эшчәнлеген яктырта. Клублар, уку заллары, китапханәләр һ.б. ачылу турында белдерүләр бастыра.

А.Ә.Хәсәниев.

«**КЫЗЫЛ ЭШЧЕ**», ижтимагый-сәяси газета. Эчке Россия мөселман эшләр комитет-тының Харьков бүлгә органы. 1920 елда Харьков шәһәрндә татар телендә нәшер ителә.

Әд.: Н у р у л л и н а Р.М. Газеты и журналы на татарском языке (1905–1985). К., 1989.

КЫЗЫЛ ЮЛ посёлогы, Зэй р-нында, Зэй тимер юл станциясеннән 27 км төньяк-көнбатыштарак, Зичә елгасы бассейнында. 2010 елда 1 кеше (татар) яши. 1926 да Югары Ложы һәм Кызыл Кадка авылларынан күчеп килүчеләр нигез сала. Оештырылган көннән ТАССРның Чаллы кантоны Токмак волостенда. 1930 ның 10 августынан — Ширәмәт, 1935 нең 10 февраленнән — Зэй, 1963 нең 1 февраленнән — Чаллы, 1972 нең 1 ноябреннән Зэй р-нында. Халык саны: 1938 дә — 107, 1949 да — 69, 1958 дә — 81, 1970 тә — 108, 1979 да — 54, 1989 да — 23, 2002 дә — 7 кеше.

КЫЗЫЛ ЮЛ посёлогы, Нурлат р-нында, Нурлат шәһәрненнән 62 км төньяктарак, Шәрбән елгасының югары агымы буенда. 2010 елда 103 кеше (2002 елгы халык исәбе буенча, татарлар — 67%) яши. Халкының төп шөгыле — кырчылык, мөгезле эре терлек, терлекчелек. Башлангыч мәктәп, клуб. 1930 елларда нигез салына. Оештырылган көннән — Биләр, 1963 нең 1 февраленнән — Октябрь, 1997 нең 10 декабреннән Нурлат р-нында. Халык саны: 1938 дә — 419, 1949 да — 268, 1970 тә — 499, 1979 да — 344, 1989 да — 244, 2002 дә — 180 кеше.

КЫЗЫЛ ЮЛ посёлогы, Тукай р-нында, Чаллы шәһәрненнән 22 км көньяк-көнбатыштарак, Чаллы — Түбән Кама автомобиль юлы буенда. 2010 елда 41 кеше (татарлар) яши. 1920 елларда нигез салына. Оештырылган көннән ТАССРның Чаллы кантоны Чаллы волостенда. 1930 ның 10 августынан — Чаллы, 1976 ның 20 апреленнән Тукай р-нында. Халык саны: 1938 дә — 136, 1949 да — 101, 1858 дә — 71, 1970 тә — 95, 1979 да — 52, 1989 да — 9, 2002 дә — 30 кеше.

«**КЫЗЫЛ ЮЛ**», атналык сәяси һәм әдәби журнал. 1921 елда Ташкентта үзбәк һәм татар телләрендә нәшер ителә. Журнал эшендә Ш.Әхмәдиев катнаша.

«**КЫЗЫЛ ЮЛ**», газета; к. «Урал».

КЫЗЫЛ ЮЛ РАЙОНЫ, к. Тукай районы.

КЫЗЫЛ ЯЛАН авылы, Чистай р-нында, Чистай шәһәрненнән 14 км көньяктарак, Талкыш елгасы буенда. 2010 елда 321 кеше (та-

тарлар) яши. Халкының төп шөгыле — кырчылык, мөгезле эре терлек асрау. Тулы булмаган урта мәктәп, мәдәният йорты, китапхана. Мәчет (1848 дә төзелә; архит-ра ядкәре; Татар Талкышы авылынан күчерелә). Оештырылган көннән ТАССРның Чистай кантоны Мөслим волостена керә. 1930 ның 10 августынан Чистай р-нында. Халык саны: 1938 дә — 550, 1949 да — 516, 1958 дә — 402, 1970 тә — 488, 1979 да — 406, 1989 да — 314, 2002 дә — 337 кеше.

«**КЫЗЫЛ ЯУ**», кызылармиячеләр газетасы. Көнчыгыш фронтның 5 нче армиясе Революцион Хәрби Советының сәяси бүлгә органы. 1918 елның 6 декабреннән 1919 нең 7 ноябренә кадәр Бөгелмә, Уфа, Чилбә, Омск шәһәрләрендә татар телендә нәшер ителә, барысы 101 саны чыга. Башта атнага 2, 1919 нең апрелендә Уфа Кызыл Армия тарафынан алынганнан соң, атнага 1 тапкыр чыга. 1919 ның май-июнь айларында «К.я.» редакциясе акгвардиячеләр арасында тарату өчен «Өндәү» г-тасын чыгара. Төрле елларда мөхәррирләре — Г.Бәймәтов, С.Атнагулов, Ф.Әхмәтов. Актив авторлар арасында Х.Искәндәров, Г.Нигъмәти, И.Рәмиев, Х.Сәлимов, М.Тимербаев, Ш.Фидан, Ш.Ходайбердин, С.Шәрәфетдинов, М.Йосыпов, К.Якупов була. Омск шәһәрндә 1919 ның 23 декабреннән «К.я.» нигезендә «*Азам Себер*» г-тасы чыга башлый.

Әд.: Башкортстан милли матбугат альбомы // Ватандаш. 2003. № 3; А д а м о в З.А. Роль большевистской печати Башкирии в установлении и упрочении Советской власти (1917–1918): Дис. ... К., 1966; Н а с ы р о в Т.М. Из истории красноармейской печати на татарском языке (1918–1920) // Татария в период Октября. К., 1970; К а р и м у л л и н А. Татарское государственное издательство и татарская книга России (1917–1932). К., 1999.

Т.М.Насыров.

КЫЗЫЛ ЯШЬЛӘР авылы, Питрәч р-нында, Питрәч авылынан 7 км көньяк-көнчыгыштарак, Мишә елгасы буенда. 2010 елда 105 кеше (татарлар) яши. Халкының төп шөгыле — кырчылык, урман хужалыгы; агач эшкәртү цехы. Башлангыч мәктәп. 1930 елларда нигез салына. Халык саны: 1949 да — 109, 1958 дә — 114, 1970 тә — 113, 1979 да — 110, 1989 да — 120, 2002 дә — 101 кеше.

«**КЫЗЫЛ ЯШЬЛӘР**», к. «Татарстан яшьләре».

КЫЗЫЛБАШ (Sanguisorba), роза чәчәкләр семьялыгынан күпеллек үлән, сирәк кенә ярымкуаклар һәм куаклар ыругы. 30 га якын төре билгеле, Төньяк ярымшарның уртача поясында таралган. Татарстан терр-ясендә бер төре — дарулы К (S. officinalis) таралган. Кече елгаларның тугайларында, куаклар арасында, урман буйларында һәм аланнарда үсә. Кыска тамырчалы күпеллек үләнчел үсемлек. Сабагы туры, өске өлешендә тармаклы, биеклегә 30–90 см. Яфраклары сыңар каурыйсыман, чите теңшле, йомыркасыман-озынча, өске ягы ялтыравыклы, кара яшел, аскы ягы күк, тонык; тамыр яны яфраклары эре, озын саплы, очы түгәрәкләнгән, чите теңшле. Чәчәкләре вак, кара кызыл, башаксыман тыгыз чәчәк төркемендә. Жиме-



Дару кызылбашы.

ше — саргылт көрән 4 кырлы чикләвекчәк. Июнь–июльдә чәчәк ата. Жимешләре август–сентябрьдә өлгәрә. Орлыктан үрчи. Тамыр һәм тамырчаларында дуллау матдәләре, крахмал, эфир мае, сапониннар, органик к-талар, микроэлементлар бар. Халык медицинасында тамыр һәм тамырчаларынан эзерлән-гән тонәтмә кан туктату, ялкынсынуга каршы һәм бөрештергеч чара буларак кулланыла.

КЫЗЫЛКАНАТ (Scardinius erythropthalmus), карплар семьялыгындагы төче су балыгы. Европа сулыкларында (Төньяк Боз океанына коючы елгалардан башка), сирәк кенә Азиядә очрый. Татарстан терр-ясендә су үсемлекләре мул үскән күл, буа һәм елгаларда яши. Озынлыгы 25 см га кадәр, ян-яктан берникадәр кысыкы, тәңкәсе чагыштырмача эре. Авырлыгы 300–400 г. Сырты коңгырт яшел, ян-яклары металлга хас ялтыравыклы сары төстә, корсак өлеше көмешсыман ак. Параналь һәм койрык йөзгечләре ачык кызыл (исемә шуннан) төстә. Йоткылык теңшләре ике рәтлел. Уылдыгыны яз ахыры — жәй башында, өлешләп, су үсемлекләренә чәчә. Үрчәндә — 36–138 мең уылдык бөртеге. Яшәвенә 2–3 елында женсик яктан өлгәрә. Су үсемлекләре, моллюск уылдыклары, вак умырткасызлар б-н туклана.

КЫЗЫЛКҮЛ авылы, Биектау р-нында, Биектау тимер юл станциясеннән 30 км көнчыгыштарак, Казансу елгасының сул кушылдыгы буенда. 2010 елда 24 кеше (татарлар) яши. 1930 елларда нигез салына. Оештырылган көннән — Арча, 1935 нең 10 февраленнән — Биектау, 1963 нең 1 февраленнән — Питрәч, 1965 нең 12 гыйнварынан Биектау р-нында. Халык саны: 1938 дә — 212, 1949 да — 190, 1958 дә — 177, 1970 тә — 88, 1989 да — 37, 2002 дә — 30 кеше.

КЫЗЫЛЛАР ҺӘМ АКЛАР ТЕРРОРЫ, билгеле бер тәртинне көчлән тагу максатында сәяси дошманнарны индивидуаль һәм массачыл жәзалу актлары. Сәяси карашлары хакимият органнарының теге яки бу терр-ядә урнаштырган төп кагыйдәләре б-н тәңгәл килмәгән кешеләр террор корбаннарына әверелә. 1918 елда жәза чараларын нигезләү һәм аклау максатында вакытлы матбугатта даими рәвештә сәяси дошманнарның сыйнфый характеристикалары басыла башлый. Большевиклар һәм аларның дошманнары махсус көч куллану органнары оештыралар. ХКСның В.И.Ленин тарафынан имзаланган 1917 ел 7 (20) декабрь карары б-н киң вәкаләтләр бирелгән, башлыча, репрессив характердагы Бөтенроссия гадәттән тыш контррев-ция, спекуляция һәм саботаж белән көрәш комиссиясе (ВЧК) төзелә. Ул заложниклар алырга, эзләү һәм тентү-тикшерү уздырырга, хө-

кем карарлары чыгарырга һәм аларны гамәлгә ашырырга хокуклы була. Хәрби трибуналлар да шундыйрак вазифалар башкара. Массачыл террор уздыргандаларга Совет дәүләтенң күпсанлы көч структуралары буйсына. Сәяси дошманнар б-н көрәш формасы буларак террор большевиклар тарафыннан РСФСР ХКС ның «Кызыл террор хакында» дип аталган 1918 ел 5 сентябрь карары б-н законлаштырыла. Бу карарда дошманнарны концлагерьларда тоту зарур, «заговорларга, фетнәләргә һәм акгвардиячеләр оешмаларына мөнәсәбәтле загллар атылырга тиеш», дие-лә. Әлеге чорда күп кеңә газеталарда һәм журналларда «Кызыл террор» дип аталган махсус жәза рубрикасы булдырыла, анда Сов. хакимиятенң атып үтерелгән дошманнарының исемлекләре басыла. Террор Гражданныр сугышы дәвамында дәүләтнең рәсми сәясәте була. Большевиклар житәкчеләренә ясалган һөжүмнәр массачыл кызыл террорның киң колач алуына китерә. Сәяси дошманнардан тыш илнең төп халкы — крәстияннәр дә террорга дучар ителә. Бу заложниклар итеп алынган таза тормышлы крәстияннәрне һәм баш күтәрүчеләрен атып үтерүләрдә, азык-төлекне тартып алуларда һ.б.да чагылыш таба. Беренче тапкыр массачыл террор киң күләмдә 1918 нең жәй-көз айларында уздырыла.

Казан губернасында Окт. рев-циясеннән соң контррев-циягә каршы көрәшү өчен губерна революцион трибуналының Тикшерү комиссиясе каршында махсус бүлек булдырыла, аның жирлегендә 1918 нең гыйнварында Гадәттән тыш комиссия (к. *Татарстан Республикасы Дәүләт иминлеге комитеты*) оештырыла, ул төбәктә кызыл террор уздыручы төп органга әверелә. 1918 нең көзендә КОМУЧ (к. *Учредительләр жьены әгъзалары комитеты*) гаскәрләре тар-мар ителгәннән соң, Казан гадәттән тыш комиссиясе рәисе М.И.Лацис эмере буенча шәһәрдә масса күләм атулар уздырыла (А.Н.Боратынский, эсер Б.Фликкель, күп кеңә элеккеге офицерлар, шу.у. комучлылар б-н хезмәттәшлек иткән шәһәр кешеләре атып үтерелә). Сәяси репрессияләргә күпме кеше дучар ителүе (ш.и.атылуы) турында төгәл мәгълүматлар юк. Казан губчекасы мәгълүматлары буенча, 1919 ның 7 аенда 117 кеше атыла.

Аклар терроры да шулай ук рәхимсез була. 1918 нең августында Казанны алган комучлылар шу.у. дәүләт сагы хезмәт (контрразведка) оештыралар, ул дошманнарны ачыклау б-н шөгильләнә. 1918 нең 11 августында Казанда шәһәр коменданты генерал-лейтенант В.В.Рычков рәислегендә хәрби-кыр суды була. Беренче атналарда ук партия һәм сов. хезмәткәрләре М.М.Вахитов, С.Н.Гассар, А.П.Комлев, М.И.Межлаук, Я.С.Шейнман һ.б. атыла. Комучлылар сәяси дошманнарны төрмәләргә утырталар, авылларга жәза отрядлары жиберәләр, крәстияннәрне кыйныйлар, эшчеләренә үтерәләр. Казанда комучлылар рәхимсез рәвештә эшчеләр күтәрелешен бастыралар: В.В.Рычков эмере б-н эшчеләренә тулпардан һәм пулеметлардан аттыралар. Комучлылар терроры Казан губернасы оязләрендә дә котырына: Чистай оязенң Егоркино авылында кулга алынганнар төрке-

мен үзләре өчен кабер казырга мәжбүр итәләр, шуннан соң аларны аталар; Спас оязендә укытучы М.А.Вергинская-Аросева атып үтерелә һ.б.

Шу.у. к. *Гражданныр сугышы, Арча язгы крәстияннәре кузгалышы, «Сәнәкчеләр» фетнәсе.*

Чыг.: Казанская губернская Чрезвычайная Комиссия (1917–1922): Сб. док. и материалов. К., 1989.

Әд.: Литвин А.Л. «Дело сдать в архив...»: ВЧК в Татарии в 1917–1920 гг. К., 1986; шу.у. к. Красный и белый террор в России. 1918–1922 гг. К., 1995.

КЫЗЫЛСУ елгасы, Көнбатыш Кама алдында, Казансу елгасының уң кушылдыгы. Озынлыгы 25,7 км, бассейнының майданы 144 км². Елга башы Этнә р-нының Яңа Жөлби авылынан 3 км төньяктарак, Арча р-ны терр-ясеннән ага, тамагы Биектау р-нының Сасмак авылы янында. Елга башының абс. биеклеге 160 м, тамагыныкы — 75 м. Су жыелу майданының урманлылыгы 2%. К.ның 0,7 дән алып 9,8 км га кадәр озынлыктагы 5 кушылдыгы бар; иң зурысы (сул) — Орнаш Чишмә елгасы. Елга челтәренң тыгызлыгы 0,36 км/км². Туенуы катнаш, күбесенчә кар сулары исәбенә. Жир асты сулары б-н туену модуле 0,5–1 л/с·км². Гидрологик режимы ташу вакытында су муллыгы һәм жәеннык саегуы б-н характерлана. Явым-төшем күзәтелмәгән елларда жәен елга еш кына кибә. Бассейнда еллык су агымының уртача күпсельлек катламы 136 мм, ташу агымы катламы 105 мм. Язгы ташу, гадәттә, апрель башында башлана. Елга октябрь ахыры — ноябрь башында туна. Елга тамагында суының иң аз вакытындагы уртача күпсельлек чыгымы 0,05 м³/с. Язын суы чагыштырмача каты (3–6 мг-экв/л), кышын һәм жәен бик каты (12–20 мг-экв/л). Гомуми минеральлешүе язын 100–200 мг/л, кышын һәм жәен 700–1000 мг/л. К. бассейнында суның гомуми күләме 0,4 млн. м³ булган 2 буа бар. Су ресурслары сугару өчен файдаланыла.

КЫЗЫЛТАМБҮР, к. *Әфәдәлә.*

КЫЗЫЛТАҮ авылы, Аксубай р-нында, шәһәр тибындагы Аксубай посёлогыннан 21 км көньяк-көнчыгыштарак, Олы Сөлчә елгасының уң кушылдыгы буенда. 2010 елда 278 кеше (татарлар) яши. Халкының төп шөгиле — кырчылык, мөгезле эре терлек асрау, умартачылык. Башлангыч мәктәп, клуб. Мәчет. 1929 да Иске Кызыл авылынан күчеп килүчеләр нигез сала. Оештырылган көннән ТАССРның Чистай кантоны Көтеш волостенда. 1930 ның 10 августыннан — Беренче Май, 1940 ның 26 апреленнән — Аксубай, 1963 нең 1 февраленнән — Октябрь, 1965 нең 12 гыйнварыннан Аксубай р-нында. Халык саны: 1949 да — 376, 1958 да — 416, 1970 тә — 600, 1979 да — 513, 1989 да — 344, 2002 дә — 325 кеше.

КЫЗЫЛТАҮ посёлогы, Алабуга р-нында, Алабуга шәһәрнән 44 км төньяк-көнбатыштарак, Үмәк елгасы буенда. 2010 елда 1 кеше (татар, рус) яши. 1920 елларда нигез салына. Оештырылган көннән ТАССРның Алабуга, 1928 дән Чаллы кантонының Чиркәс волостенда. 1930 ның 10 августыннан —

Алабуга, 1944 нең 19 февраленнән — Костенеево, 1944 нең 8 июненнән — Морт, 1954 нең 19 ноябрәннән Алабуга р-нында. Халык саны: 1938 дә — 89, 1858 дә — 88, 1970 тә — 44, 1977 дә — 6, 2002 дә — 7 кеше.

КЫЗЫЛТАҮ авылы, Апас р-нында, шәһәр тибындагы Апас посёлогыннан 32 км көнбатыштарак, Бола елгасының сул кушылдыгы буенда. 2010 елда 352 кеше (татарлар) яши. Халкының төп шөгиле — кырчылык, мөгезле эре терлек асрау. Урта мәктәп, мәдәният йорты, китапханә. Мәчет. 18 йөздә нигез салына. 1946 га кадәр Коллар исемен йөртә. 1861 елгы реформага кадәр халкы дәүләт крәстияннәре катлавына керә, игенчелек, терлекчелек б-н шөгильләнә. 20 йөз башында К.да 2 мәчет, мәдрәсә, 3 жил һәм 1 су тегермәне, тимерчелек, 3 вак-төякләр кибете эшли. Бу чорда авыл жәмәгатенң имана жире 1811,2 дис. тәшкил итә. 1920 гә кадәр Казан губернасының Тәтеш оязе Иске Балтай волостенда, 1920 дән ТАССРның — Тәтеш, 1927 дән Буа кантонында. 1930 ның 10 августыннан — Апас, 1963 нең 1 февраленнән — Буа, 1964 нең 4 мартыннан Апас р-нында. Халык саны: 1782 дә — 232 ир-ат; 1859 да — 1150, 1897 дә — 1296, 1908 дә — 1630, 1920 дә — 1542, 1926 да — 1334, 1949 да — 895, 1958 дә — 755, 1970 тә — 796, 1979 да — 645, 1989 да — 414, 2002 дә — 409 кеше. К.да әдәбият галиме М.Х.Гайнуллин туган.

КЫЗЫЛТАҮ авылы, Кукмара р-нында, шәһәр тибындагы Кукмара посёлогыннан 30 км көньяк-көнчыгыштарак, Оске елгасының уң кушылдыгы буенда. 2010 елда 104 кеше (татарлар) яши. Халкының төп шөгиле — кырчылык, мөгезле эре терлек асрау. Башлангыч мәктәп, клуб. 1680 нән мәгълүм; 1954 кә кадәр Югары Биләтли исемен йөртә. 18 йөздә — 19 йөзнең 1 нче яртысында халкы дәүләт крәстияннәре катлавына керә, игенчелек, терлекчелек б-н шөгильләнә. 20 йөз башында чиркәү-приход мәктәбе, тимерчелек, 2 вак-төякләр кибете эшли. Бу чорда авыл жәмәгатенң имана жире 473 дис. тәшкил итә. 1920 гә кадәр Казан губернасының Мамадыш оязе Келәүш волостенда, 1920 дән ТАССРның Мамадыш кантонында. 1930 ның 10 августыннан — Төкәнәш, 1963 нең 1 февраленнән — Мамадыш, 1965 нең 12 гыйнварыннан Кукмара р-нында. Халык саны: 1782 дә — 27 ир-ат; 1859 да — 163, 1897 дә — 299, 1908 дә — 350, 1920 дә — 398, 1926 да — 387, 1958 дә — 257, 1970 тә — 271, 1979 да — 238, 1989 да — 173, 2002 дә — 131 кеше.

КЫЗЫЛТҮШ (Fringilla coelebs), тау чыпчыклары сәмиялыгынан сайрар кош. Европа, Көнбатыш Азия һәм Төньяк-көнбатыш Африка урманнарында яши. Татарстанда оя коручы күчмә кошларның аеруча гадәти һәм күпсанлы төрләренң берсе. Зур түгел, гәүдәсенң озынлыгы 15 см тирәсе. Ата кошлар каурый капламының аксыл төстә булуы б-н аерыла: түш һәм аяклары коңгырт-кызыл, башы — зәңгәр-соры, аркасы — кара, канаты — ак буйлы; ана кошлар тонгырак яшькелт соры, түше соры коңгырт төстә. К. Якын Көнчыгышта һәм Кавказ арыгында кышлый.

Апрельнең икенче ункөнлегендә (ата кошлар аналарга караганда берничә көнгә иртәрәк килә) очып киләләр. Урманнарда (биек кәүсәле агачлар үсмәгән куаклыклардан һәм иң караңгы урман участкаларынан тыш), бакча, парк, скверларда ояллы. Ана кош оясын 1,5–10 м биеклектә, ылыслы һәм яфраклы агачларда ясый, гадәттә, куш кәүсәдә яки калың ботакта урнаштыра. Кагыйдә буларак, 5–6 йомырка сала. 13–14 көн утыра. Якынча 2 атнадан кош балалары ояны ташлап китә. Алар күбрәк вак умырткасызлар, башлыча, коңгызлар б-н туеналар. К. бер сезонда еш кына 2 тапкыр бала чыгара һәм икенчесендә утырган вакытта беренче оя балаларын да ашата.

КЫЗЫЛЧА (*Cotoneaster*), роза чәчәклеләр семьялыгынан яфрак коючан яки мәңге яшел куаклар, сирәк кенә зур булмаган агачлар ыругы. 100 дән артык төре билгеле. Евразиянең уртача поясында һәм Төньяк Африкада таралган. Татарстанда бер төре: кара жимешле К. (*C. melanocarpus*) үсә. Республиканың бөтен терр-ясендә, ешрак көньяк районнарда очрый. Ташлы сөзәклекләрдә, известьташларда, якты урманнарда, урман буйларында үсә. 50–100 см биеклектәге ябалдашлы куакчык. Яшь ботаклары киезсыман төкчәле, карт ботаклары шома, ялтыравыклы, кызыл-көрән кабыклы. Яфраклары чиратлашкан, йомыркасыман, очы жәнке, еш кына умтыклы, өсте кара яшел, аскы ягы киезсыман аксыл. Чәчәкләре алсу, вак, берле, яфрак күенгыгында. Жимешләре — оңчыл йомшаклы һәм 2–5 төшле кара алмалар. Апрель ахыры — май башында чәчәк ату. Жимешләре сентябрь–октябрьдә өлгерә. Яктылык яратучы, корылыкка чыдам үсемлек. Туфракка талымсыз; бакча һәм паркларда үстерелә. Декоратив, аеруча, азын, чәчәк ату вакытында, шу. көзен, кызгылт яфрак һәм кара ялтыравыклы жимешләр б-н капланганда матур. Баллы үсемлек. Узагачы саргылт-алсу, каты, сыгылмалы, вак эшләнмәләр ясауда кулланыла. ТРның Кызыл китабына кертелгән.

КЫЗЫЛЪЯР посёлогы, Аксубай р-нында, шәһәр тибындагы Аксубай посёлогынан 29 км көньяктарак, Зирекле елгасы буенда. 2010 елда 11 кеше (татарлар, атуашлар) яши. 1920 елларда нигез салына. Оештырылган көннән ТАССРның Чистай кантоны Кәкрәкүл волостенда. 1930 ның 10 августынан — Аксубай, 1935 нең 10 февраленнән — Тельман, 1958 нең 16 июленнән — Аксубай, 1963 нең 1 февраленнән — Октябрь, 1965 нең 12 гыйнварынан Аксубай р-нында. Халык саны: 1926 да — 36, 1938 да — 69, 1949 да — 44, 1958 да — 53, 1970 тә — 126, 1979 да — 61, 1989 да — 31, 2002 дә — 13 кеше.

КЫЗЫЛЪЯР авылы, Арча р-нында, Арча шәһәрненнән 42 км төньяк-көнбатыштарак, Оры елгасы буенда. 2010 елда 169 кеше (татарлар) яши. Халкының төп шөгыле — кырчылык, мөгезле эре терлек асрау. Мәчет. Башлангыч мәктәп, клуб, китапханә. 16 йөздә нигез салына; 1917 гә кадәр — Селенгур, 1920–30 еллардагы рәсми чыганаclarда Иске Коллар исемнәре б-н билгеле. 18 йөздә —

19 йөзнен 1 нче яртысында халкы дәүләт крәстияннәре катлавына керә, игенчелек, терлекчелек б-н шөгыльләнә. 20 йөз башында К.да 2 мәчет, жил һәм су тегермәне, тимерчелек, 4 вак-төякләр кибете эшли. Бу чорда авыл жәмәгатенен имана жире 1701,3 дис. тәшкил итә. 1920 гә кадәр Казан губернасының Царёвококшайск (1919 дан — Краснококшайск) өязе Шиньша волостенда. 1920 дән ТАССРның Арча кантонында. 1930 ның 10 августынан — Тукай, 1935 нең 10 февраленнән — Кызыл Юл, 1959 ның 12 октябреннән — Тукай, 1963 нең 1 февраленнән Арча р-нында. Халык саны: 1782 дә — 44 ир-ат; 1859 да — 948, 1897 дә — 1300, 1908 дә — 1209, 1949 да — 490, 1958 дә — 405, 1970 тә — 378, 1979 да — 270, 1989 да — 209, 2002 дә — 203 кеше.

КЫЗЫЛЪЯР авылы, Балык Бистәсе р-нында, шәһәр тибындагы Балык Бистәсе посёлогынан 52 км көнчыгыштарак, Куйбышев сусаклагычы ярында урнашкан. 2010 елда 2 кеше (татарлар) яши. 1950 елларда нигез салына. Оештырылган көннән Кызыл Йолдыз р-нында. 1959 ның 26 мартынан — Балык Бистәсе, 1963 нең 1 февраленнән — Мамашы, 1965 нең 12 гыйнварынан Балык Бистәсе р-нында. Халык саны: 1970 тә — 80, 1989 да — 26, 2002 дә — 12 кеше.

КЫЗЫЛЪЯР авылы, Баулы р-нында, Баулы шәһәрненнән 11 км көнчыгыштарак, Ык елгасы буенда. 2010 елда 1330 кеше (татарлар) яши. Халкының төп шөгыле — кырчылык, терлекчелек; катнаш азык 3-ды. Урта мәктәп, мәдәният йорты, китапханә. 1815 тән мөгълүм. 19 йөздә халкы асабалар һәм типтәрләр катлауларына бүленә, игенчелек, терлекчелек, умартачылык б-н шөгыльләнә. 20 йөз башында К.да 3 мәчет, су тегермәне эшли. Бу чорда авыл жәмәгатенен имана жире 4202 дис. тәшкил итә. 1920 гә кадәр Самара губернасының Бөгелмә өязе Баулы волостенда, 1920 дән ТАССРның Бөгелмә кантонында. 1930 ның 10 августынан — Баулы, 1935 нең 10 февраленнән — Ютазы, 1963 нең 1 февраленнән — Бөгелмә, 1965 нең 12 гыйнварынан Баулы р-нында. Халык саны: 1889 да — 1556, 1908 дә — 2701, 1920 дә — 2386, 1926 да — 1984, 1938 дә — 1550, 1949 да — 1311, 1958 дә — 1407, 1970 тә — 1401, 1979 да — 1360, 1989 да — 1146, 2002 дә — 1285 кеше.

КЫЗЫЛЪЯР посёлогы, Зэй р-нында, Зэй тимер юл станциясеннән 13 км көньяк-көнчыгыштарак, Дала Зәе елгасы буенда. 2002 елгы халык санын алу мөгълүматлары буенча, даими яшәүчеләр юк. 1906–11 елларда нигез салына. Беренче исеме — Красноярский. Оештырылган көннән Уфа губернасының Минзәлә өязе Зэй волостенда. 1920 дән ТАССРның — Минзәлә, 1922 дән Чаллы кантонында. 1930 ның 10 августынан — Ширәмәт, 1935 нең 10 февраленнән — Зэй, 1963 нең 1 февраленнән — Чаллы, 1972 нең 1 ноябреннән Зэй р-нында. Халык саны: 1920 дә — 108 (Иринский, Забродный посёлоклары халкын да кертеп), 1926 да — 37, 1938 дә — 94,

1949 да — 96, 1958 дә — 47, 1970 тә — 42, 1979 да — 17, 1989 да — 5 кеше.

КЫЗЫЛЪЯР авылы, Мөслим р-нында, Мөслим авылынан 17 км төньяк-көнчыгыштарак, Коралшат елгасының югары агымы буенда. 2010 елда 111 кеше (татарлар) яши. Халкының төп шөгыле — кырчылык, терлекчелек. Башлангыч мәктәп, клуб. 1930 елларда нигез салына. Оештырылган көннән Мөслим р-нында. 1963 нең 1 февраленнән — Сарман, 1965 нең 12 гыйнварынан Мөслим р-нында. Халык саны: 1938 дә — 343, 1949 да — 282, 1958 дә — 249, 1970 тә — 240, 1979 да — 370, 1989 да — 136, 2002 дә — 111 кеше.

КЫЗЫЛЪЯР посёлогы, Мөслим р-нында, Мөслим авылынан 22 км төньяк-көнбатыштарак, Ык елгасы буенда. 2010 елда 6 кеше (татарлар) яши. 1907–12 елларда нигез салына. Оештырылган көннән Уфа губернасының Минзәлә өязе Ирек волостенда, 1920 дән ТАССРның Минзәлә кантонында. 1930 ның 10 августынан — Мөслим, 1963 нең 1 февраленнән — Сарман, 1965 нең 12 гыйнварынан Мөслим р-нында. Халык саны: 1926 да — 68, 1938 дә — 63, 1949 да — 70, 1958 дә — 93, 1970 тә — 54, 1979 да — 27, 1989 да — 9, 2002 дә — 6 кеше.

КЫЗЫЛЪЯР (Яуш) авылы, Түбән Кама р-нында, Түбән Кама шәһәрненнән 27 км көньяк-көнбатыштарак, Инеш елгасының (Зэйнең сул кушылдыгы) югары агымы буенда. 2010 елда 107 кеше (татарлар) яши. Халкының төп шөгыле — кырчылык. Башлангыч мәктәп, клуб. 1924 тә нигез салына. Оештырылган көннән ТАССРның Чаллы кантоны Шәңгәлче волостенга керә. 1930 ның 10 августынан — Ширәмәт, 1963 нең 1 февраленнән — Чаллы, 1965 нең 12 гыйнварынан Түбән Кама р-нында. Халык саны: 1926 да — 158, 1938 дә — 230, 1949 да — 288, 1958 дә — 280, 1970 тә — 373, 1979 да — 212, 1989 да — 99, 2002 дә — 81 кеше.

КЫЗЫЛЪЯР авылы, Чирмешән р-нында, Чирмешән авылынан 16 км төньяктарак, Олы Кәминка елгасының югары агымы буенда. 2010 елда 56 кеше (татарлар) яши. Халкының төп шөгыле — кырчылык, терлекчелек. 1920 елларның 1 нче яртысында нигез салына. Оештырылган көннән ТАССРның Чистай кантоны Күтәмә волостенда. 1930 ның 10 августынан — Беренче Май, 1963 нең 1 февраленнән — Лениногорск, 1965 нең 12 гыйнварынан Чирмешән р-нында. Халык саны: 1926 да — 165, 1949 да — 192, 1958 дә — 162, 1970 тә — 208, 1979 да — 176, 1989 да — 101, 2002 дә — 59 кеше.

КЫЗЫЛЪЯР авылы, Чистай р-нында, Чистай шәһәрненнән 39 км көнчыгыштарак, Чишмә елгасы тамагында урнашкан. 2010 елда 251 кеше (руслар) яши. Халкының төп шөгыле — кырчылык, терлекчелек. Тулы булмаган урта мәктәп, клуб, китапханә. 18 йөздә нигез салына. 1860 елларга кадәр халкы дәүләт крәстияннәре катлавына керә, игенчелек, терлекчелек б-н шөгыльләнә. 20 йөз башында К.да жил тегермәне, 2 бакалея кибете эшли. Бу чорда авыл жәмәгатенен имана жире 1550

дис. тәшкил итә. 1920 гә кадәр Казан губернасының Чистай өязе Иске Чишмә волостенда, 1920 дән ТАССРның Чистай кантонында, 1930 ның 10 августыннан — Ширәмәт, 1963 нең 1 февраленнән Чистай р-нында. Халык саны: 1859 да — 1035, 1897 дә — 1089, 1908 дә — 1141, 1920 дә — 1276, 1926 да — 1126, 1938 дә — 1282, 1949 да — 838, 1958 дә — 726, 1970 тә — 545, 1979 да — 387, 1989 да — 315, 2002 дә — 289 кеше.

КЫЗЫЛЪЯР авылы, Югары Ослан р-нында, Югары Ослан авылыннан 41 км көньяк-көнбатыштарак, Сөлчә елгасының уң кушылыгы буенда. 2010 елда 8 кеше (чуашлар) яши. Халкының төп шөгыле — кырчылык, мөгезле эре терлек асрау. 1920 елларда нигез салына. Башта ТАССРның Зөя кантонына керә. 1927 нең 14 февраленнән — Тәмте, 1931 нең 20 октябреннән — Югары Ослан, 1935 нең 10 февраленнән — Тәмте, 1958 нең 16 июленнән — Югары Ослан, 1963 нең 1 февраленнән — Зеленодольск, 1965 нең 12 гыйнварыннан Югары Ослан р-нында. Халык саны: 1926 да — 112, 1938 дә — 117, 1949 да — 83, 1958 дә — 102, 1970 тә — 122, 1979 да — 94, 1989 да — 49, 2002 дә — 24 кеше.

КЫЗЫЛЪЯР авылы, Яшел Узән р-нында, Яшел Узән шәһәрәннән 10 км көнчыгыштарак, Сумка елгасы Иделгә койган урында урнашкан. 2010 елда 558 кеше (2002 елгы халык исәбе буенча, руслар — 53%, татарлар — 45%) яши. Халкының төп шөгыле — кырчылык, терлекчелек. Тулы булмаган урта мәктәп. 1920 елларның 1 нче яртысында нигез салына. Оештырылган көннән ТАССРның Арча кантоны Ильинский волостенда. 1927 нең 14 февраленнән — Воскресенский, 1927 нең 1 августыннан Казан авыл р-нында. 1938 нең 4 августыннан — Юдино, 1958 нең 16 июленнән Яшел Узән р-нында. Халык саны: 1926 да — 14, 1938 дә — 45, 1958 дә — 188, 1970 тә — 1048, 1979 да — 968, 1989 да — 663, 2002 дә — 617 кеше.

КЫЙБЛА (гарәп. قبة — каршыда), *Кәгъбәгә* караган як: биш вакыт намаз укыганда, төрле дини йолалар үткәргәндә, мөселманнар йөз б-н К.га карап торалар. К. юнәлеше үзгәрә торган: күп кенә тикшеренүчеләр фикеренчә, әлек Мөхәммәд пәйгамбәр намаз укыганда Иерусалим ягына караган, кайберәүләр пәйгамбәр намаз укыганда йөзә б-н Шәрәккә карап баскан, дип саныйлар. Мөхәммәд пәйгамбәр Мәдинәгә күчкәч, К. үзгәртелә һәм Мәккә юнәлешендә кала. Мәчетләрдә К. махсус куыш — *михраб* б-н билгеләнә. Мөселманнарны жирләгәндә мәрхүмне кабергә башын К. ягына каратып куялар. Хайван чалганда терлекнең башын К. ягына боралар.
Әд.: Ислам: Энцикл. словарь. М., 1991.

КЫЙГЫ РАЙОНЫ, БРның төньяк-көнчыгыш өлешендә урнашкан. 1930 елның 20 августында оештырыла. Майданы — 1688 км². Үзгә — Үрге Кыйгы авылы (Уфадан 256 км төньяк-көнчыгыштарак). Халкы — 19064 кеше (2010). Татарлар саны: 1970 тә — 12591, 1979 да — 11096, 1989 да — 10841, 2002 дә — 10306 кеше. Районда 69, ш.и. 14 татар һәм 4 татар-башкорт торак пункты

бар. Иң зур татар авыллары (2009): Үрге Кыйгы (7438 кеше), Түбәнге Кыйгы (1431), Еланлы (845), Юкәлекүл (682), Тугызлы (587). 2004/05 уку елында районның 7 мәктәбендә укыту татар телендә алып барыла, 4 сәндә татар теле фән буларак өйрәнелә.

КЫЙССА (гарәп. قصة — хикәя, тарихи вакыйга, риваять), Шәрәкь мөселман халыклары фольклоры һәм әдәбиятындагы (ш.и. татар әдәбиятында) *дастанга* якын булган эпик, кайвакыт лиро-эпик жанр. Гарәп, фарсы һәм төрки телләрдә «К.» атамасы б-н *хикәят*, повесть, әкият, риваять һ.б. жанрларны атыйлар. К. героик, махәббәт-романтик, дини-суфи, әкияти, тарихи сюжетларны үз эченә ала, анда гыйбрәтле, мажаралы, кызыклы вакыйгалар тасвирлана. Шулу вакытта Шәрәкь әдәбиятына хас чыңбарлык б-н фантастиканы берләштергән образлар һәм ысуллар кулланыла; романтик сәнгати фикерләү тыбы өстенлек итә. К. тәзмә, чәчмә һәм катнаш формаларда була. Кайберләрендә (бигрәк тә шигъри әсәрдә) лирик чигенешләр, автор, әсәр геройларының фәлсәфи уйланылары урын ала. «Кысалы кыйссалар» аерым бер төр тәшкил итәләр. Аларда берничә мөстәкыйль сюжет бер сюжетка берләшә. Татар әдәбиятында К. жанрындагы әсәрләр 13 йөздән үк билгеле (Кол Галинең «Кыйссаи Йосыф»ы, Рабгузинең «Кыйссас әл-әнбия»се һ.б.). К.лар бигрәк тә 19 йөздә киң тарала (Ә.Кормаши, Г.Мәхмүдов, К.Минзәләви, Ш.Рәхмәтуллин һ.б.ның поэтик әсәрләрендә).
Әд.: Миңнегулов Х. Шәрәкь һәм татар әдәбиятында кысалы кыйссалар. К., 1998.

Х.И.Миңнегулов.

«КЫЙССАИ АВЫК» («Тау кәжәсе турында кыйсса»), 14–15 йөзләр төрки-татар әдәби ядкәре. Авторы билгесез. 38 строфадан тора. Әсәренң нигезен кәфсерләр кулына элөккән кыргый тау кәжәсенә Мөхәммәд пәйгамбәр тарафыннан коткарылуы турында мажаралы сюжет тәшкил итә; кыйссда пәйгамбәрнең мәрхәмәтлелеге һәм гадәттән тыш мөмкинлекләре турында бәян ителә, ныклык һәм әйткән сүзгә тугрылык сыйфатлары хуплана. «К.А.» Идел буе һәм Урал төбәге татарлары арасында зур популярлык казана, һәм аның кулъязма нөсхәләре күп таралган була.

Әд.: Татар поэзиясе антологиясе. К., 1992. 1 кит.; Хан кызы: Мөнәжәтләр. К., 1994; Ә х м ә т ж а н о в М.И. Дастаннар ватаны: Кама арьягының көнчыгыш төбәкләре һәм татар әдәбияты тарихы. К., 1999.

Х.И.Миңнегулов.

«КЫЙССАИ ЙОСЫФ» («Йосыф турында кыйсса», 1233), урта гасырлар төрки-татар әдәби ядкәре. Авторы — шагыйрь *Кол Гали*. Поэманың сюжеты Йосыф пәйгамбәр турында Библиядә һәм Корънда бәян ителгән кыйссага нигезләнә. Бу темага дөнья, аеруча Шәрәкь (100 гә якын) әдәбияты әсәрләре күпчәк багышланган. Әлеге сюжетка беренче булып мөрәжәгат иткән төрки телле язучы — Кол Гали. Аның әсәре урта гасырлар башы төрки телле әдәбиятлар тарихында яңа сәхифә ача. Урта гасырларның төрки шагыйрьләре Шәйяд Хәмзә, Сүли Фәкыйһ, Дурбәк һ.б. ижатында да Кол Гали поэмасының йогынтысы сизелә. Әсәренң фабуласын эшкәрт-

кәндә, автор төрки эпос традицияләренә таяна. Мәсәлән, әсәренң төп геройлары — чыгышлары б-н төрле илләрдә: Йосыф — Кәнгәннан (Палестина, Финикия һәм Сүрия жирләренә борынгы исеме), Зөләйха — Мәгъриб (Төньяк-Көнбатыш Африка) патшасы кызы. Йосыфның тышкы кыяфәтен шагыйрь төркиләрдә итеп тасвирлый: чәчләре толымлап урелгән. Бу күренеш төркиләрдә этнографиясе буенча аның аксөякләр нәселеннән булуы турында сөйли. Әсәрдә күп кенә гомумкешелек мәсьәләләре чагылыш тапкан: яхшы б-н яман арасындагы көрәш, кешеләренң бәхеткә, гадәллеккә, әхлакий камиллеккә омтылуы. Хикәяләрдә шагыйрь гиперболла, күпкатлы метафорага мөрәжәгат итеп, характерларны, вакыйгаларны, конфликтларны әреләтә, геройларның әхлакий асылын ачып бирә. Әсәр үзгәндә — хөкөмдар

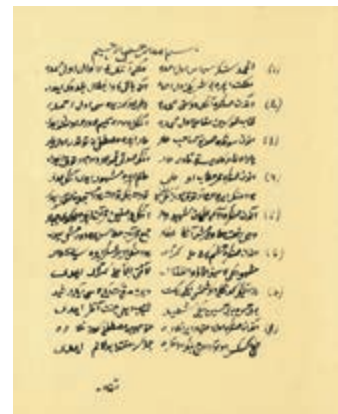

«Кыссаи Йосыф»ның Дрезден күчмәсе кулъязмасының башлангыч бите. 18 йөз ахыры.

һәм аның халык тормышы өчен уңай шартлар тудыруда тоткан роле. Автор Йосыф образы аша хәл ителә. Әсәренң калган проблематикасы да шушы тема б-н бәйлә. Төп герой язмышында ул заман өчен өр-яңа идея — түбән катлам кешесенә хөкөмдар дәрәжәсенә ирешүгә гәүдәләндерелә. Ләкин бу әле әсәренң масштаблы мөгънәсен ачып бетерми. Йосыф күп газаплар кичерә һәм бәхетсезлекләргә юлыга: көнче агалары хыянәт (алар аны агулы еланнар б-н тулган коега ташлылар), чит илгә эләгүе, коллыкка сатылуы, зинданга ябылуы. Ләкин ул күңел төшенкелегенә бирелми, намусына хыянәт итми, һәрвакытта да иманлы, дорес, тотнаклы, нык, сатылмас, гадел, шәфкатлы, гади һәм кеше сөючән булып кала. Төп геройның иң мөһим сыйфаты — тугрылык; бу аның антына, кабиләсенә һәм горейф-гадәлләргә тугрылыгында гәүдәләнә. Шулу рәвешчә тугрылык, бәхеткә ирешүнең төп шарты сыйфатында, поэманың лейтмотивы булып китә. Әлеге мотив Йосыфның төшендә чагылып, поэманың ахырына кадәр (Йосыфның атасы б-н очрашуына кадәр) давам итә.

Икенче бер әһәмиятле тема — ата б-н бала арасындагы мөнәсәбәтләр. Ягкуб акыл иясе, сабыр, улы б-н кайчан да булса очрашуына ышанып яшәүче зат буларак тасвирлана.

Зөләйха образы да зур әһәмияткә ия. Бу ике персонаж да төп героиня мөнәсәбәтләре аркылы ачыла. Зөләйха, Йосыфны төшендә күрәп, аңа гашыйк була. Шулу рәвешчә, әсәргә Шәрәкь әдәбиятына хас читтән торып гашыйк булу мотивы килеп керә. Зөләйха укучы күз алдына тугрылык һәм сабырлык үрнәге булып килеп баса. Геройның агалары әсәрдә гомуми планда гына бирелә. Алар индивидуальләштерелмәгән, 11 дән бары 4 сенәң генә исемә аталган: Бинъямин, Равил, Йәһүд, Шәмгун. Бинъяминнан башкалары үзара бик охшаш: кече энеләренә карата көччә, алдакчы, рәхимсез. Йосыф исә, Мисыр хакиме булгач, абыйларын кичерә, алар аннан гафу үтенәләр.

Беренчә булып поэманы татар шагыйре һәм фикер иясе Г.Утыз Имәни өйрәнә. Ул 1824 тә 10 га акын күчәрмәне чагыштырып, «К.Й.»ның жыелма текстын басмага әзерли. Поэма 1839 да татар мөгърифәтчәсе Р.Әмирханов тарафыннан нәшер ителә. 1831 дә немец шәркыйәтчәсе Г.Л.Флейшер Дрезден китапханәсендә сакланган поэманың күчәрмәсен шәрәкь кулъязмалары каталогына кергә. 1889 да Голландия галиме М.Хоутсма текстның берничә кулъязмасы нигезендә әсәргә сюжет һәм тел агынын анализ ясыи. 1885 тә поэмәга Ш.Мәржани мөрәҗәгәт итә. «Мөстәфадел-әхбар фи әхвали Казан вә Болгар» хезмәтенә 1 нче томында ул поэма теленә Идел буе Болгар дәүләте чоры эпитафияләре б-н охшашлыгы турында яза. 1917 дә язылган хезмәтендә немец шәркыйәтчәсе К.Броккельман поэманың кайсы милләткә икәннен ачыкларга омтылып карый. 1918 дә төрек галиме Ф. Күпрелезадә әсәрнең поэтик үзенчәлекләренә игътибар итә һәм поэманың формасын борынгы төрки халык поэзиясендә традицион булган формалар б-н бәйли. 20 йөзнен 1 нче яртысында поэманы рус һәм татар галимнәре А.Н.Самойлович, Е.Э.Бертельс, Г.Гобәйдуллин, Гали Рәхим, Б.Ә.Яфаровлар өйрәнә. 20 йөзнен 2 нче яртысында татар галиме Ж.Алмаз поэма текстын фәнни басмага әзерли, ләкин әсәр басылмый кала. 1960–70 елларда әсәрне өйрәнүне татар галимнәре М.Х.Гайнуллин, Х.Г.Госманов, Р.К.Ганиева, Х.Й.Миңнегулов һ.б. дәвам итә. 1983 тә поэманың билгеле булган барлык күчәрмәләре нигезендә беренчә тапкыр жыелма тәнкыйди-фәнни академик басма нәшер ителә. Кулъязмаларны тасвирлау, төп текстларны әзерләү, кереш мәкалә һәм комментарийлар язучы Ф.С.Фасиев башкара. 1979 да һәм 1984 тә Н.Ш.Хисамовның «Кол Галинәң «Кыйссаи Йосыф» поэмасы: Сюжет чыганакларына һәм автор ижатына анализ» («Поэма «Кысса-и Йусуф» Кул Али: Анализ источников сюжета и авторского творчества», М., 1979) һәм «Бөек язмышлы әсәр» (1984) монографияләре басылып чыга. Бу хезмәтләрдә барлык чыганақлар өйрәнелә. Алар арасында автор төп чыганақ итеп Ырат (хәзер Әфганстан) галиме Ә.Әнсариның «Әнисәл-мөридин вә шимсәл-мәжалис» («Мөридләр дусты һәм мәжлесләр кояшы») әсәрне (11 йөз) күрсәтә, иң мөһим сюжет мотивларының фольклор-эпик һәм этнографик

тамырларын ача, әсәргә төрле яклап филол. анализ ясыи. Н.Ш.Хисамов поэманың хәзерге татар телендә шигъри төржәмәсен дә бирә (2000). «К.Й.» поэмасы татар халык поэзиясенә хас булган манерада язылган: строфа дурт юлдан тора, **аааб** схемасында рифмалаша, текстның буеннан буена «имди» рәдифе кабатлана.

Гәүһәр — таш ул, ләкин һәр таш гәүһәр булмас,

Тикмә кеше гәүһәр кадәр аңлы алмас,
Бу назымның кадәрә һич ахмак белмәс, —
Гакиллылар тыңлар, аңлар, белер **имди**.

Строфика моделә Урта Азия шагыйре Әхмәд Ясәвидән алынган. Поэма әдәби төрки телдә язылган, бер үк вакытта угыз һәм кыпчак элементлары да очрый (мондый күрәнеш башка урта гасыр төрки-татар әдәби ядкәрләренә, ш.и. Котбның «Хөсрәү вә Ширин», Харәзминәң «Мәхәббәтнамә», Хисам Кятибнәң «Жөмжөмә солтан» әсәрләренә дә хас). Әсәр татар халкының эстетик күзаллавын тәрбияләүдә, аның әдәби телен үстерүдә зур роль уйный, халык авыз ижатына әһәмиятле йогынты ясыи. ТРда һәм татарлар яшәгән бүтән төбәкләрдә (Пермь өлкәсе, Башкортстан Респ.-касы, Түбән Новгород һәм Оренбург өлкәләре, Әстерхан шәһәре һ.б.) поэманың 300 гә акын күчәрмәсе табыла. 1983 ел мәгълүматларына караганда, «К.Й.»ның ул вакытта билгеле булган гомуми (161) күчәрмәләренә күбесе (115) Татарстан жирендә табыла. Казанда гына да 1839 дан башлап поэма 80 тапкыр чамасы нәшер ителә.

Поэма мотивлары буенча Н.Ш.Хисамов тарафыннан «Йосыф–Зөләйха» (1992) исемле тарихи драма языла, Л.З.Любовский «К.Й.» балетын ижәт итә һәм аның премьерасы 2001 дә була (РФнең Дәүләт бүләге, 2005).

Чыг.: Гали (XII йөзнен азагы, XIII йөзнен башы) // Татар поэзиясе антологиясе. К., 1956; «Йосыф вә Зөләйха» // Борынгы татар әдәбияты. К., 1963; Кыссаи Йосыф. К., 1983; Йосыф кыйссасы. К., 2000; Юсуф и Зулейха (отрывки) // Антология татарской поэзии. К., 1957; Сказание о Йусуфе. К., 1985.

Әд.: Таһиржанов Г. Фирдәүси һәм Колгали // Казан утлары. 1968. № 12; Татар әдәбияты тарихы. К., 1984. Т. 1; Хисамов Н.Ш. Бөек язмышлы әсәр. К., 1984; Алмаз Дж. «Кысса-и Юсуф» Али — булгаро-татарский памятник // Тр. 25 Междунар. конгр. востоковедов. М., 1960; Наджип Ә.Н. О языке памятника начала XIII в. «Кысса-и Юсуф» Али // Советская тюркология. 1976. № 2; Тенишев Э.Р. О языке поэмы Кул Гали «Кысса-и Юсуф» // Turcologica 1986. Л., 1986; Поэт-гуманист Кул Гали. К., 1987; Ахундов А.М. Арабский источник средневековой тюрко-татарской литературы: на материале трудов ат-Табари. К., 2001; Кузьмина Х.Х. Лексика поэмы Кул Гали «Кыссаи Юсуф». К., 2001; Хисамов Н.Ш. Сюжет Йусуфа и Зулейхи в тюрко-татарской поэзии XII–XV вв.: Проблема версий. К., 2001.

Н.Ш.Хисамов.

«КЫЙССАИ СӘЕТБАТТАЛ ГАЗЫЙ» («Сәетбаттал каһарман турында кыйсса»), урта гасырлар госянлы төрек әдәбияты ядкәре; героик дастан. Төп герой — Абдәллаһ Баттал (ш.у. фарсы тарихчысы әт-Табари (839–923) әсәрнендә төрек версиясендә иска

алына) гарәпләр агында византиялеләргә каршы сугыша. 740 та Акроинос (Кече Азия) янында сугышканда һәлак була. Дастан сәләжүкләр эпоһына нигезләнә. Анда төрки сугышчыларның каһарманлыгы, башлыклары Сәетбатталның легендар батырлыклары сурәтләнә.

Башта телдән-телгә йөри, 14–15 йөзләрдә языла. Татарлар арасында 17 йөзгә кадәр киң таралган була. Дастанның иң борынгы татарча нөсхәсе 1709 елга карый. 19 йөздән алып берничә тапкыр нәшер ителә. Сәетбаттал каһарманлыгы темасы татар әдәбиятында да әшкәртелә. Әсәрнең «Сәетбаттал китабы», «Мәнакыйбе Сәетбаттал газый», «Сирәте Сәетбаттал газый» кебек охшаш исемле күптөрле татар вариантлары да бар. Әлеге ядкәренә Европа, рус һәм татар галимнәре өйрәнә: Г.Флейшер, Гаммер-Пурштал, В.Д.Смирнов, Г.Гобәйдуллин, Гали Рәхим. ТР ФАнең Тел, әдәбият һәм тарих ин-ты каршындагы кулъязмалар һәм текстология бүлегә мисраханәсендә «К.С.Г.»ның 7 нөсхәсе саклана.

Әд.: Г а з и з Г., Р ә х и м Г. Татар әдәбияты тарихы: Борынгы дәвер. К., 1923. 2 бүлек.

М.И.Әхмәтжанов.

«КЫЙССАИ СӘКЯМ», («Сәкям турында кыйсса»), төрки-татар әдәбиятының тезмә (шигъри) ядкәре; героик дастан. Авторы билгесез. 17 йөзнен 1 нче яртысында Касыйм ханлыгында языла. 377 строфадан тора. Эчтәлегә һәм теле агынын татар әдәбияты ядкәре «Дәфтәре Чыңгызнамә» (17 йөз) б-н аваздаш. Әсәрнең исеме төп герой-баһадир Сәкям исемненән алынган. Аны мәжүси Хуранның Жиһаншаһ исемле идарәчесе Мәккәгә Али хәлифә б-н сугышырга жиһәрә. Жиһаншаһ аңа үзенәң кызын кияугә бирергә вәгъдә итә. Ләкин баһадир жиһәлә һәм ислам динен кабул итә. Жиһаншаһ чыгычы Сәкямга данлыклы Зөлфикар кылычын, можизалы Дөлдөл атын, Мәлик баһадирның чукмарын бүләк итә һәм кире Хуранга ислам динен таратырга кайтарып жиһәрә. Жиһаншаһ анына кайтып, Сәкям аны дошманның жиндем дип алды һәм кызына өйләнә. Туй уздырып яткан вакытта, кунак кыяфәтендә үзенәң сугышчылары б-н Али килеп керә һәм, Дөлдөлгә атланып, кулына Зөлфикар кылычын һәм Мәликнәң чукмарын алып, Жиһаншаһны жиһә. Хуран халкы, мөселманлыкка чыгып, гомерен саклап кала.

«К.С.» кыная формасында Касыйм ханлыгында Шаһгали хахимлек иткән вакыттагы сәясый вазгыятне тасвирлай, Москва яклы хахимнәрдән котылу юлларын күрсәтә, мөселман житәкчеләр тирәсендә берләштергә чакыра. Әсәр 19 йөздә күчәрелгән 5 нөсхәдә сакланган (Казан, С.-Петербург, Уфа архивлары һәм китапханәләрендә табыла).

Әд.: Госманов М. Каурый кәләм әзенән. К., 1994; Дмитриева Л.В. Описание тюркских рукописей Института востоковедения. М., 1980. Т. 3; Родин Н.А. Касимов — Городец Мещерский. Рязань, 2004.

М.И.Әхмәтжанов.

«КЫЙССАИ ӘЛ-ӘНБИЯ» («Пәйгамбәрләр турында кыйссалар»), төрки язма әдәбияты (чагатай) ядкәре (1310–11). Авторы — Насретдин Рабгузи «К. әл-Ә.»не ислам динен

кабул иткән беренче чагатай хәкимнәрәннән Тармаширин хан (1326–34) өчен язган. Әсәр шул чордагы «пәйгамбәрләр турында риваятьләр» жанрында ижат ителгән. Аны язганда Рабугзи Коръән шәрехләүдөрән — *тафсирләрне*, пәйгамбәрләр турындагы гарәп һәм фарсы риваятьләрән файдалана. 33 пәйгамбәр тарихыннан тыш (*Мөхәммәдне* кертеп), «К. әл-Ә.» борыңгы төрки легендаларны, риваятьләрне һ.б. үз өченә ала. Пәйгамбәрләрнең, аерым алганда, *Ибраһимның* тормышы тасвирланган риваять Библиядәге аңлатмаларга якынрак тора. Шуңа ук вақытта Иуда (Шамун) тарихы гомум кабул ителгән христиан һәм мөселман аңлатмаларыннан аерыла: Иуда Гайсәгә хыянәт итми, хәтта исламга өндәү өчен аны Кече Азиягә жиберә, шунан соң Гайсә пәйгамбәр була. *Сәләйман* (Соломон), Әюб (Иов), Даниял (Даниил) пәйгамбәрләр турындагы кыйссалар авторның үз фаразлавында тәкъдим ителә. «К. әл-Ә.», төрки-мөселманнар арасында иң популяр дини әсәрләрнең берсе була (литография ысулы б-н 20 гә якын, шу. Казан (1859 дан) һәм Әнкарада хәрәф жыю юлы б-н берничә китап нәшер ителә). Әсәр өлешчә В.В.Радлов төзөгән «Төрки телләр сүзлегә төзү тәҗрибәсе» («Опыт словаря тюркских наречий», т. 1–4, 1888–1911) исемле борыңгы төрки сүзлекнең нигезен тәшкил итә.

Әд.: Катанов Н.Ф. Мусульманские легенды: Тексты и переводы. СПб., 1894; Малов С.Е. Мусульманские сказания о пророках по Рабугзи // Зап. Коллегии востоковедов при Азиатском музее АН СССР. 1930. Т. 5; шуңа ук. Памятники древнетюркской письменности: Тексты и исслед. М.–Л., 1951; Ислам на территории бывшей Российской империи: Энцикл. словарь. М., 2001, Вып. 3; Emiloglu Ed. Kissas-i Enbiya. Ankara, 1994.

КЫЙТГА (гарәп. *قطعة* — кисәк, өлеш, бүлек). 1. Классик шәрәкь поэзиясендә жанр формасы; фәлсәфи яки дидактик характердагы зур булмаган шигърь. Гадәттә, *бәйт* яки *гауз* б-н языла. *Газал* яки *касыйдә* үрнәгендә рифмалаша (ба, ва, га), ләкин беренче бәйгендә рифмасы парсыз. К.га фикер һәм хис тирәнлегә, чарланган тел һәм стиль, афористик янгыраш хас. К. үрнәкләрән Сәйф Сараи, Г.Тукай, Дәрдемәнд, Ш.Бабич һ.б. шагыйрьләр ижатында очратырга мөмкин. 2. Проф. хатта кулы б-н сәнгатьчә бизәлгән кыска шигъри яки чәчмә әсәр; хаттачлык сәнгате төре. К.ны панно рәвешендә диварга элгәннәр, алардан каллиграфия үрнәкләре альбомнары төзөгәннәр (моракка). Татар сәнгатендә К.



Гарәп телендә ике юллы шигърь язылган кыйтга: «Аһ, жылкәй, әгәр син тгеләган жирдә пәйда булсаң, минем саламемне хөрмәтле Пәйгамбәр (с.г.в.) йөргән бакчага житкер». Авторы — Йосыф Йасари. Литография. ТР Милли музей.

шәмаилнең бер төре буларак очрый, кәгазьдә каләм һәм тушь б-н башкарыла, кайбер чакта тиражлана. Фарсы телендә язылган шигъри әсәрләрден (авторы — *М.Мәхмүдов*), гарәп телендәге ике юллы шигърьләрден (авторы — Йосыф хәзрәт Йасари), Мөхәммәд әл-Басырийның касыйдәләрәннән өзекләр рәвешендә К. үрнәкләре Казан ун-ты фәнни китапханәсенә кулъязмалар һәм сирәк китаплар бүлегендә һәм ТР Милли музей фондларында саклана. Шу. к. *Хаттачлык*.

Әд.: Миңнегулов Х. Сәйф Сараи: Тормышы һәм ижаты. К., 1976; Әдәбият белеме сүзлегә. К., 1990; Ша м с у т о в Р.И. Слово и образ в татарском шаманиле: От прошлого до настоящего. К., 2003.

Х.Й.Миңнегулов, Р.И.Шәмсутов.

КЫЛГАН (*Stipa*), кыякчылар семьялыгынан, башлыча, күпеллык үләнчел үсемлекләр ыругы. 300 гә якын төре билгеле, уртача киңлекләрдә, тропикларда һәм субтропикларда таралган. Татарстан терр-ясендә 9 төре бар. Төкле яфраклы К. (*S.dasyphylla*), матур К. (*S.pulcherrima*), тар яфраклы (тырса) К. (*S.tirsa*), Залесский К. (*S.zallesskii*) —



Төкле яфраклы кылган.

республика флорасы өчен сирәк төрләр. Далаланган көньяк сөзәклекләрдә буенда үсә. 30–100 см биеклектәге күпеллык үсемлек. Яфраклары тар кыяклар, күбесенчә төрелгән, сирәк кенә ясы. Чәчәк төркеме — бер ялы себеркәч. Башаклары бер чәчәк. Башак кабыгы ике; түбәнге чәчәкле кабык калын, каты, югарыгы чәчәкле кабыкны нык итеп әйләндереп алган һәм очында буынлы бөгелгән кылчык бар, ул исә түбәнге өлешендә ялангач, бөтерелгән, өсте — төкчәле яки шомма. Жимеше — бөртекчә. Май–июльдә чәчәк ата. Корылыкка чыдам үсемлек, дымның туфракта житәрлек булмавын жиңел кичерә. Чочсыман К. (*S. capillata*), сарыга К. (*S. sargentana*), каурий К. (*S. pennata*) башак чыгарганчы терлек азыгы буларак кулланыла, картаягач катылана һәм ашарга яраксыз хәлгә килә. Каурий К. кипкән чәчәк бәйләмнәре ясау өчен кулланыла. К.ның 8 төре ТРның Кызыл китабына кертелгән.

КЫЛНА елгасы, Идел алдында, Зөя елгасының уң кушылыгы. Озынлыгы 32,7 км, бассейнының майданы 576,5 км². Идел бие калкулыгынан ага, Тәтеш р-нында. Елга башы урман массивында, Красное Озеро авы-

лыннан 4 км көньяк-көнбатыштарак, тамагы Кошки-Яңа Тимбай авылынан 5 км төньяк-көнбатыштарак. Елга башының абс. биеклеге 160 м, тамагыныкы — 68 м. Су жылыу майданының урманлылыгы 15%. К.ның 15 кушылдыгы бар, иң зурлары — сул: Киртәле (13,8 км) һәм Бидәңге (29,9 км). Елга челтәренең тыгызлыгы 0,32 км/км². Туенуы катнаш, күбесенчә кар сулары исәбенә. Жир асты сулары б-н туену модуле 0,5–1 л/с·км². Гидрологик режимы ташу вақытында су муллыгы һәм жәен нык саегуы б-н характерлана. Бассейнда еллык су агымының уртача күпеллык катламы 89 мм, ташу агымы катламы 74 мм. Язгы ташу, гадәттә, март ахырында башлана. Елга ноябрь башында туңа. Елга тамагында суының иң аз вақытындагы уртача күпеллык чыгымы 0,29 м³/с. Суы язын чагыштырмача каты (3–6 мг-экв/л), кышын һәм жәен бик каты (6–9 мг-экв/л). Гомуми минеральлешүе язын 200–300 мг/л, кышын һәм жәен 400–500 мг/л. К. бассейнында суның гомуми күләме 7,3 млн. м³ булган 2 буа бар. Су ресурслары сугару өчен файдаланыла.

КЫЛЧЫКСЫЗ КЫНДЫРАК (*Bromopsis inermis*), кыякчылар семьялыгынан күпеллык үләнчел үсемлек. Биеклеге 150 см га кадәр, яхшы яфракланган күп кенә вегетатив үрентеләр жиберә. Яфраклары киң, берәз кытыршы. Чәчәк оешмасы — эре таралып торган себеркәч, жимеше — бөртек. Чәчәкләрендә кызгылт-сары серкәлекләр бар. Июнь–июльдә чәчәк ата. Орлыгының озынлыгы 8–12 мм. Татарстанда терлек азыгы үсемлеге буларак үстерелә, культуралы печәнлекләр һәм көтүлекләр булдырғанда чәчәл.



Шулай ук су баса торган һәм үзәнлекле болынарда, аланнарда, йорт янларында, юл буйларында очрый. Көтү ашап киткәч, шу.у. чабып алынганнан соң яхшы үсеп китә. Язгы чорда иртә үсә башлый. Ужым урынына иртә яшел тукландыру өчен, шулай ук киптерелгән сазлык һәм жил эрозиясе б-н зарарланган жирләргә чөчү өчен кулланыла. Салкынга чыдам, корылыкка бирешми, язгы дәвамлы су басулары яхшы кичерә. Тулысынча 2–3 нче елда өлгерә, үлән буларак 10 елдан артык үсә. Көпшәк туфракларда яхшы жайлаша. Яшел массасының уңышы 1 га дан 200–500 ц, печән уңышы 30–60 ц. Чөчү нормасы: чиста килеш 1 га га 24–30 кг, үлән катнашмасында 10–12 кг; чөчү тирәнлегә 2,5–3,5 см. ТРда районлаштырылган сортлар: «Моршанский 760» (1955), «Факельный» (1990). К.к.ның терлек азыгы буларак туклыклылыгы люцерна, клевер, эспарцет катнашмасында чәчкәндә арта.

КЫЛЫЧ ГӨЛ, к. *Гладиолус*.

КЫМЫЗ, этногенетик яктан күчмә терлекчеләр б-н бәйле халыкларның эчтелгән сөтән ясалган традицион эчемлеге. Сусауны һәм ачыгуны баса, дөвалау максатларында

(бигрэк тә үпкә түберкулёзын дәвалаганда файдасы зур) кулланыла; әчемлек «кәефлэндер», чонки сөт эчәтү нәтижәсендә спирт барлыкка килә. Иң таралганы — бия сөтеннән эзерләнган К. (элек аерым төбәкләрдә аны ш.у. дөя, кәжә сөтеннән ясаганнар). К.ны традицион эзерләү ысулы гади: яңа савылган, сөзелгән бия сөтен турсыкка салалар, ачыткы (су кушылган *катык* (*эйрән*) яки 1 стакан К.) өстиләр, шуннан соң күбекле сыеклык барлыкка килгәнчә болгаталар. Акрынлап утрак тормышка күчү барышында терлекчелек б-н гомер кичергән дала халыкларының көнкүрешендә әчемлекне эзерләүдә кулланыла торган махсус кирәк-яраклар — чокып ясалган (ешрак юкәдән) кисмәкләр, гөмбәсыман очлы тутлагыч таяклар, К. б-н сыйлау өчен ясалган нечкә сырлар б-н бизәлгән агач касалар, чүмечләр барлыкка килә. К. эзерләүнең иң зур осталары булып башкортлар, казаклар һәм кыргызлар санала; 18 йөз ахырында алар яшәгән жирләрдә стихияле рәвештә дөньядагы беренче кымыз б-н дәвалау шифаханәләре барлыкка килә, аларда халык медицинасы традицияләре довам иттерелә. Идел буенда 1 нче кымыз шифаханәсе Самара янында 1858 елда ачыла, сонрак ул Казан хәрби округы хәрбиләрен дәвалау өчен яраклаштырыла. 1888 дә Кама ярында Алабуга янында К. б-н дәвалаучы сезонлы курорт тибындагы (май—сентябрь айларында эшли), килүчеләр өчен номер-фатирлары һәм дачалары булган Танеев шифаханәсе ачыла. 19 йөз ахырында, башлыча, кечерәк жәйге ресторанның рәвешендә К. йортлары Казанда да (1899 да Аргы Кабан күле буенда, Кизик һәм Больнасты бистәләрендә) барлыкка килә. К.ның шифалы үзенчәлекләре һәркем тарафыннан танылган. К. б-н дәвалау алымы Татарстанның түберкулёздан савыттыру санаторийларында («Каменка», «Обсерватория», «Тарловка») киң кулланыла. Татарларның милли әчемлекләре арасында иң танылганы булмаса да, Идел буеның далалы р-нларында казаклар б-н күршеләр булып, ш.у. Урал алдында — Башкортстан Респ-касы терр-ясендә һәм аңа чиктәш жирләрдә яшәүче татарлар өчен К. традицион әчемлек санала.

Әд.: Губайдулины М.С. и К.С. Пища казанских татар // Вест. Науч. об-ва татароведения. 1927. № 6; Бушков Р.А., Мазитова Ф.Г. Букет напитков Татарстана. К., 1993; Хайрутдинова Т.Х. Названия пиши в татарском языке. К., 1993; Залаялиев А.Н. Река времени. К., 2001; Мухамедова Р.Г. Пища и домашняя утварь // Татары. К., 2001.

КЫМЫЗЛЫК (*Oxalis*), кымызлыкчалар семьялыгынын бер- һәм күпьялык үләнчел үсемлекләре, ярымкуаклар һәм куаклар ыругы. 800 гә якын төре билгеле, башлыча, Көнъяк Африка, Көнъяк Америка һәм Мексикада, берничә төре Евразиядә очрый. Татарстан терр-ясендә бер төре гади К. (*O. acetosella*) Кама алдында очрый. Ылыслы һәм катнаш урманнарда үсә. 5–10 см биеклектәге сабаксыз күпьялык үләнчел үсемлек, жир өслегеннән үрмәләүче тамырчасы итчел алы кабырчык б-н капланган. Яфраклары тамыр яны яралгысында, өчрәле, ачык ишел; бо-

лытлы көннәрдә ш.у. төнгә жыелалар һәм иелләр. Чәчәкләре эре, ак, берле, озын чәчәк сапларында. Жимеш — алты оялы тартмачык. Орлыклары вак, яссы, жирән, ак итчел үсентеле, өлгерү вакытында тышка атыла. Май—июньдә чәчәк ата. Жимешләре июль—августта өлгөрә. Күбрәк тамырчадан үрчи. Үсемлекнең барлык өлешләрендә әчкелтем күзгалак калие, С витамини, каротин, рутин бар. Үсемлек әчкелтем хуш исле. Аш һәм салатлар эзерләгәндә кулланыла. Халык медицинасында яңа жыелган яфракларынан эзерләнган төнөтмә бавыр авырулары, боер ялкынсынуы, ашкайнату эшчәнлегә бозылганда кулланыла. Вакланган яфракларының үлекле яраларга, жәрәхәт, шешләргә куялар. Яфрак һәм жимешләре кыргый жәнлекләр өчен азык. Декоратив, баллы үсемлек.

КЫНА (*Impatiens*), кыначалар семьялыгынын бер- һәм күпьялык үләнчел үсемлекләр ыругы. 45 кә якын төре билгеле, Евразия, Африка, Америкада таралган. Татарстан терр-ясендә 3 төре бар. Гади К.г. (*I. noli-tangere*) — күлгәле урманнарда, куаклар арасында, вак чәчәкле К.г. (*I. parviflora*) торақ пунктларда, бакча участокларында, юл буйларында үсә. Кама һәм Идел алдында очрый. Бизле К.г. (*I. glandulifera*) йорт яны участокларында үстөрелә, сирәк кенә кыргыйлана. 30–120 см биеклектәге берьялык үсемлек. Сабагы калын, сусыл, буынлы. Яфраклары чиратлашкан, йомырка-ланцетсыман, төпчәк яфраклары юк. Бизле К.г.нең яфраклары төбәндә 2 бизчәк бар. Чәчәкләре гади, кызыл, ак, сары төстә, берле яки куентылы чукка жыйналган. Жимеш — тартмачык, өлгергәч, кагылу б-н ачылып китә, бу вакытта кап-



Вак чәчәкле (1), гади (2) кына гөле.

качлары астан өскә таба спиральсыман бөтерелә һәм орлыклар тышка атыла. Июнь—августта чәчәк ата. Жимешләре июль—сентябрьдә өлгөрә. Орлыктан үрчи. Гади һәм вак чәчәкле К. г. халык медицинасында кулланыла. Үлән төнөтмәсе аз күләмдә сары су авыруы, боердә таш булганда, ш. у. костыру чарасы буларак кулланыла; К.г.нең вакланган яфракларын яраларга куялар. Декоратив үсемлек.

КЫНГЫРАУ ЧӘЧӘК (*Samolus*), кыңгырау чәчәклеләре семьялыгынын бер яки күпьялык үләннәр һәм ярымкуаклар ыругы. 400 гә якын төре билгеле, Төнъяк ярымшар-

ның уртача һәм салкын поясларында таралган. Татарстан терр-ясендә 12 төре үсә. Каты төкле К.ч. (*S. cervicaria*), оеш К.ч. (*S. glomerata*), Себер К.ч. (*S. sibirica*) һ.б. бөтен районнарда очрый. Урманнарда, болынарда, сөзәклекләрдә, юл буйларында үсә. Күлгәгә һәм салкынга чыдам. 120 см биеклектәге жигуче күпьялык үсемлек. Сабагы туры, еш кына төкле.

Яфраклары чиратлашкан, бөтен. Чәчәкләре ябышып үскән таж яфракчыкы, кыңгырау рәвешендә, зәңгәр, күк, сирәк кенә шәмәхә төстә, себеркәч яки чуксыман чәчәк төркемендә. Жимешләре — күп орлыклы тартмачык. Май—августта чәчәк ата. Орлыктан үрчи. Суган тамырлы К.ч. (*S. rapunculoides*), шәфтәлу яфраклы К.ч. (*S. persicifolia*) бакчаларда декоратив үсемлек буларак үстөрелә. Ончык К.ч., оеш К.ч., чуклы К.ч. һ.б. — баллы. Киң яфраклы К.ч. (*S. latifolia*), түгәрәк яфраклы К.ч. (*S. rotundifolia*), Идел бие К.ч. (*S. wolgensis*) ТРның Кызыл китабына кертелгән.

КЫПЧАК, 15–17 йөзләрдә Казан, Кыргыз һәм Касыйм ханлыкларында идарәче ыругларның берсе. К. ыругы башлыгы *карачы-бакларнең* берсе була. Үругның күәте һәм байлыгы, татар ханлыкларында саясәттә йогынты ясау дәрәжәсе буенча *Ширин* ыругынан гына калыша.

Әд.: Вельяминов-Зернов В.В. Исследования о касимовских царях и царевичах. СПб., 1864. Ч. 2; Худяков М. Очерки по истории Казанского ханства. К., 1923.

КЫПЧАК ТЕЛБЕ (коман теле), кулланылыштан төшеп калган *торки телләренең* берсе. Торки телләренең көнбатыш—һун тармагына карый, берничә диалекты бар; хәзерге татар, башкорт, казак, караим, каракалпак, карачай-балкар, кырымтатар, комык, нугай телләренә якын. 11–14 йөзләрдә *Даште кытчак* (Кыпчак даласы) жирләрендә таралып алган. Бу телдә сөйләшүче халыклар — *кытчаклар* — мөселман чыганакларында — «кыпчаклар», «кыфчаклар», Көнбатыш Европада — «команнар», «куаннар», рус чыганакларында — «половецлар» дип теркәлгән. Кыпчакларның теле турында беренче мәгълүматларны *Махмуд Кашгариниң* «Диване лөгәтә әт-торк» («Торки телләр жыентыгы», 11 йөз) хезмәтендә күрергә мөмкин. К.т.нең сакланып калган язма истәлекләреннән иң борынгысы — «Тәржемәни торки вә араби» («Торки-гарәп сүзлеге») — 1894 елда М.Хоутсман тарафынан немец телендә нәшер ителә. К.т. үрнәкләре «*Кодекс Куманикус*» язма истәлегендә дә (13 йөз), 14–15 йөзләр глоссарийларында да, мөхкәмә актарында һәм Каменец-Подольск шәһәренең (Украина) әрмән жәмгыяте хроникаларында (18 йөз) һ.б.да сакланып калган.



Кычкыткан яфраклы кыңгырау чәчәк.

К.т.нэ хас күренешләр: тар сузык авазлар булу һәм аларның аффиксларда иренләшмәве (лабиальләшмәве), сузыкларда көчле булмаган ирен гармониясе күзәтелү, озын сузыклар булмау, интервокаль позицияда саңгырау авазларның яңгыраулашуы. Ш.у. к. *Телләрнең кыпчак төркеме.*

Әд.: Радлов В.В. О языке куманов: По поводу издания куманского словаря // Зап. Имп. АН. 1884. Т. 48, № 4; Баскаков Н.А. Введение в изучение тюркских языков. М., 1962; Хаков В.Х. Кыпчакские письменные памятники как источник изучения истории татарского языка // Археография и лингвистическая текстология. Уфа, 1977; Надж и п. Э. Исследования по истории тюркских языков XI—XIV вв. М., 1989.

В.Х.Хаков.

КЫПЧАКЛАР (команнар; рус ельязмаларында — половецлар), төрки телле халык. Урнашу ягыннан көнчыгыш К.га — Идел арьягы һәм көнбатыш К.га — Иреш буйларына кадәр (Көнчыгыш чыганаclarында бу терр-я Дөште Кыпчак — Кыпчак даласы дип атала) бүленәләр. 11 йөз — 13 йөз башында



Кыпчак сыны (таш балбал). 12 йөз.

Кда ханнар (хаканнар) идарәсендә кабилә берләшмәләре (берлекләре) барлыкка килә. К. күчмә тормыш алып баралар. Халыкның төп шөгиле терлекчелек була. 12 йөздә Дон, Түбән Идел һәм Арал буйларындагы саксиннар, болгарлар һ.б. б-н бергә К. яшәгән шәһәрләрдә һөнәрчелек үсеш ала. К. еш кына рус кенәзлекләренә, Идел буе Болгар дәүләтенә һөжүмнәр ясыялар. Аларның гаскәрләре жинел һәм авыр коралланган атлылардан гыйбарәт булып, аеруча житезлеге б-н аерылып тора. 12 йөз башында Киев кенәзләре Святополк Изяславич һәм Владимир Мономах гаскәрләреннән берничә тапкыр жинелгәннән соң, К.ның бер өлеше грузин патшасы Давид Төзүчегә хезмәткә күчә. 12 йөзнен 2 нче яртысында кабилә берлекләре сизелерлек ныгый һәм К. рус жирләренә һөжүмнәр ясыя башлайлар. 1223 тә алар монголлар тарафыннан Төньяк Кавказда, аннан соң *Калка елгасы буендагы сугышта* жинеләләр. Көнчы-



Кыпчак ханы. 12 йөз. М.В.Горелик реконструкциясе.



Кыпчак ханының сугыш кирәк-яраклары. 12 йөз — 13 йөз башы (С.А.Плетнёва буенча).

гыш К. Алтын Урда халкының төп өлешен тәшкил итәләр, алар чыттан яу б-н килгән монголларны ассимиляциялиләр; *кыпчак теле* аралашуда, әдәбият үсешендә һәм эш казыйләрнен гамәлдә кулланылуында төп чарага әверелә. Көнбатыш К. Венгриягә күченеп китәләр. Алар күп кенә төрки халыкларының, ш.и. татарларның, башкортларның, нугайларның, казакъларның, каракалпакларның, үзбәкләрнен, Кырым татарларының этномәдәни йөзе формалашуга көчле йогынты ясыялар. «Игорь полкы турында жыр» («Слово о полку Игореве», 12 йөз ахыры) дип аталган борынгы рус әдәбияты ядкәрендә рус-кыпчак сугышлары вакыйгасы — Игорь Святославичның 1185 елгы уңышсыз явы чагылыш тапкан.

Әд.: Бартольд В.В. Сочинения. М., 1968. Т. 5; Фёдоров-Давыдов Г.А. Курганы, идолы, монеты. М., 1968; Рыбаков Б.А. «Сло-



Кенәз Игорь Святославичның 1185 елда кыпчаклар станына һөжүме. Радзивил ельязмасы миниатюрасы.

во о полку Игореве» и его современники. М., 1971; Ахиянов С.М. Кыпчаки в истории средневекового Казахстана. А.-А., 1989; Плетнева С.А. Половцы. М., 1990; Гумилев Л.Н. Древние тюрки. М., 1993; Кляшторный С.К. Кимаки, кипчаки и половцы // История татар с древнейших времён. К., 2002. Т. 1.

Ф.Г.Калимуллина.

КЫР ӘНӘЛЕСЕ авылы, Буа р-нында, Буа шәһәрненнән 10 км төньяк-көнбатыштарак, Зоя елгасының сул кушылыгы буенда. 2010 елда 100 кеше (татарлар) яши. Халкының төп шөгиле — кырчылык, мөгезле эре терлек асрау. Клуб. Мәчет. 17 йөзнен 2 нче яртысында нигез салына. Рев-циягә кадәрге чыганаclarда Пүчинкә исеме б-н дә билгеле. 18 йөздә — 19 йөзнен 1 нче яртысында халкы дәүләт крәстияннәре катлавына керә, игенчелек, терлекчелек б-н шөгиләнә. 20 йөз башында мәчет була. Бу чорда авыл жәмәгатенең имана жире 397 дис. тәшкил итә. 1920 гә кадәр Казан губернасының Тәтеш өязе Килдураз волостенда, 1920 дән ТАССРның — Тәтеш, 1927 дән Буа кантоньында. 1930 нчы 19 августыннан Буа р-нында. Халык саны: 1782 дә — 48 ир-ат; 1859 да — 132, 1897 дә — 228, 1908 дә — 264, 1920 дә — 342, 1926 да — 205, 1938 дә — 359, 1949 да — 289, 1958 дә — 264, 1970 тә — 271, 1979 да — 189, 1989 да — 128, 2002 дә — 113 кеше.

КЫР БУАСЫ, к. *Яңа Буа*, Кайбыч р-ны.

КЫР КИШЕРЕ, йонлы көпшә (Chaerophyllum), чатыр чәчәкчеләр сәемлягыныннан ике-һәм күпчәлек үләнчел үсемлекләр ыругы. 40 ка якын төре билгелә, Европа, Азия һәм Америкада таралган. Татарстан терр-ясендә 3 төре бар. Прескотт йонлы көпшәсе (Ch. prescottii), бүлбеле елан көпшә (Ch. bulbosum) урман буйларында, чүп үлән буларак кырларда үсә. Тамырлары юан — бүлбесман, бүлбенең йомшак аяк; 28% ка кадәр крахмал бар. Ашарга яраклы. Сабагы туры, 30–180 см биеклектә, бүлбеле елан көпшәсенә тигелләре юк, Прескотт йонлы көпшәсе — шәмәхә тигелле. Яфраклары каурыйсыман, теленмә. Чәчәкләре вак, ак төстә, катлаулы кәрзингә жыйналган. Жимешләре цилиндрсыман, ярымжимешчеләрдән тора. Июнь–сентябрьдә чәчәк ата. Исле К. к. (Ch. aromaticum) — сирәк төр, Яшел Үзән р-нында очрый. Берникадәр кыскарак, яфракларының ике яклы каурыйсыман булуды б-н аерыла. Барлык төрләре дә баллы.

КЫР ТӘҮГЕЛДЕСЕ авылы, Буа р-нында, Буа шәһәрненнән 20 км төньяк-көнбатыштарак, Лашчы елгасы бассейнында урнашкан. 2010 елда 180 кеше (татарлар) яши. Халкының төп шөгиле — кырчылык, мөгезле эре терлек асрау. Башлангыч мәктәп, клуб. Мәчет. 17 йөздә нигез салына. 1920 елларга кадәр Яңа Көлкәш исемен йөртә. 18 йөздә — 19 йөзнен 1 нче яртысында халкы дәүләт крәстияннәре катлавына керә, игенчелек, терлекчелек б-н шөгиләнә. 20 йөз башында мәчет, мәдрәсә, 3 жыл тегермәне, 2 бакалея кибете эшли. Бу чорда авыл жәмәгатенең имана жире 831,3 дис. тәшкил итә. 1920 гә кадәр Казан губернасының Тәтеш өязе Килдураз волостенда, 1920 дән ТАССРның — Тәтеш,

1927 дән Буа кантоньнда. 1930 ның 10 августыннан Буа р-нында. Халык саны: 1782 дэ — 115 ир-ат; 1859 да — 442, 1897 дэ — 577, 1908 дэ — 712, 1920 дэ — 630, 1926 да — 409, 1938 дэ — 786, 1949 да — 384, 1958 дэ — 351, 1970 тэ — 339, 1979 да — 283, 1989 да — 227, 2002 дэ — 188 кеше.

КЫР ТЫЧКАНАРЫ (Microtinae), вак кимерүчеләр, эрләнсыманнар асемьялыгынан берничә ыруг вәкиле. 65 тән артык төре билгеле, башлыча, Төньяк ярымшарда таралган. Татарстан терр-ясендә 2 ыругтан 5 төре очрый: урман К.т. һәм соры К.т. Урман К.т. (жирән һәм кызыл тычканнар) төрле типтагы, аеруча имән-юкә һәм чыршы катнаш урманнарда яши. Гәүдә озынлыгы 9–13 см, авырлыгы 15–45 г. Жирән кыр тычканының (Clethrionomys glareolus) аркасы жирәнсу-көрән, корсагы соры, койрыгы ике төрле төстә: өсте кара, асты аксыл, алар арасындагы чик жирән. Кызыл кыр тычканы (C. rutilus) аркасының жирәнсу-кызыл төсе һәм чагыштырмача кыска (4 см дан артык түгел) чүк б-н тәмамланучы куе төкле бер тәгә төстөгә койрыгы б-н аерыла. Соры К.т. (гади, карасу, күсе башлы) кыр, болын, көтүлекләрдә, урман буйларында, елга үзәннәрендә, сазлык, ерымнарда яши. Гади кыр тычканының (Microtus arvalis) гәүдәсе 8,5–12 см, койрыгы 2,5–4 см озынлыкта. Аркасы төрле төсмерләрдәгә көрән-соры төстә. Карасу кыр тычканы (M. agrestis) гади кыр тычканынан зурлыгы (гәүдә озынлыгы 11,5–14 см, койрыгы — 3–5 см га кадәр), жирән-соры аркасы, саргылт соры корсагы һәм ике төстөгә (өсте карасу, асты аксыл) койрыгы б-н аерыла. Соры К.т.ның ин зурсы — күсе башлы тычкан (M. oeconomus). Гәүдә озынлыгы 12–14,5 см, койрыгы 5,5–6,5 см га кадәр; аркасында кара буй үтә.

К.т. тәүлекнең теләсә кайсы вакытында актив, эмма жир өстенә, нигездә, энгер-менгердә һәм төнлә чыгалар. Күбесенчә жылы вакытта, һава шартлары уңай һәм азык күп булганда кышын да үрчиләр. Елга берничә тапкыр бала китерә, һәркайсында 5–8 бала була, алар исә 1,2–2 айдан соң үзләре дә үрчәм бирә. К.т. үсемлек кабыгы, сабагы, бөреләр б-н тукланып, урман һәм а.х.на зыян китерә. Ерткыч жәңлекләр һәм кошлар тормышында мөһим роль уйный. Бүре, төлке, селәүсен, бурсык, ләтчә, ас, сусар, көзән, һ.б. өчен азык булып торалар. Геморрагик бизгәк, лептоспироза, туляремия һ.б. йогышлы авырулар таратучылар. Гадәттә, табигаттә берничә ай яшиләр. Кызыл кыр тычканы ГРның Кызыл китабына кертелгән.

КЫР ҮРДӘГЕ (Anas platyrhynchos), үрдәк кошлар семьялыгындагы кош. Евразия, Америка, Төньяк Африкада таралган. Гәүдәсенең озынлыгы 50–60 см, авырлыгы 0,7–1,4 кг. Ана үрдәкләр ата үрдәкләрдән берникадәр кечерәк. Ата үрдәкнең башы яшыкелт-кара, бүкәсе аксыл-көнгүрт, койрыгы өсте кара, томшыгы сары, аяклары кызгылт сары төстә. Ана үрдәк кара чүар көрән, канатында зәңгәр «көзгесе» бар; алсу төстөгә томшыгының уртасы кара. Татарстан терр-ясендә язгы кайту һәм көзгә киту чорында бик күп очрый, кайберләре оялау һәм балалар чыгару өчен (су

үсемлекләре мул үскән сулык ярлары буенда, сазлык, елга тугайларында) кала. Оясын жирдә ясый. Ак яки яшыкелт 9–14 йомырка сала; үрдәк балалары июнь башында чыга. Вак умырткасызлар (бөжәкләр һәм аларның личинкалары, кыскачклар, моллюсклар), су үсемлекләре һәм аларның орлыклары б-н туклана. Козгыннардан зыян күрә, алар ояларны, кош балаларын юкка чыгара, олы кошларга һөжүм итә. Ау спорты объекты. К.ү.нән йорт үрдәкләренән күп кенә токимлары килеп чыккан. Йортка иялөштүргү күп йөз еллар элек Кытайда башлана. Бу үрдәкләр Европга б.э. башында кертелә.

КЫР ЧЫПЧЫКЛАРЫ (Acanthis), тау чыпчыклары семьялыгынан кошлар ыругы. 4 төре билгеле, Евразиядә һәм Төньяк Америкада таралган. Татарстан терр-ясендә 3 төре бар. Гади кыр чыпчыгы (A. flammea) барлык районнарда очрый, тау чыпчыгы (A. flavotris) һәм аксыл тау чыпчыгы (A. hornemanni) сирәк очып килүче төрләр. Каен, зирек һәм тал утыртмаларында яшиләр. Гәүдә озынлыгы 12–14 см, авырлыгы 10–15 г. Каурый капламы куе, тыгыз. Гади тау чыпчыгының өсте буй-буй кара-чуар, соры-көрән, асты ак төстә. Башы куе кызыл «бүрекчек»ле. Муены кыска. Томшык астында муенында зур булмаган кара тап бар. Ата кошларның түше ачык кызыл төстә. Тау чыпчыгы гади кыр чыпчыгынан куе кызыл «бүрекчек» булмау б-н аерыла. Аксыл кыр чыпчыгының өсте аксыл, койрык өсте — ак, ата кошның түше алсу төстә. Очкан вакытта кошның төсе ак булып күрәнә. Томшыгы нык, төбенә таба калынайган. Канатлары уртача озынлыкта. Оясын агач һәм куакларның аскы ботакларында ясый. Төркем булып яшиләр. Кызыл-көрән тимгелле 4–6 зәңгәрсу-ияшел йомырка сала. Йомыркалар өстендә, чиратлашып, ата б-н ана кош икесе дә утыра. Орлыклар, жиләкләр һәм вак бөжәкләр б-н туклана.

КЫР ШОНТАЛЫСЫ авылы, Алексеев р-нында, шәһәр тыбындагы Алексеев посёлогынан 18 км көнчыгыштарак, Шонталы елгасы буенда. 2010 елда 598 кеше (татарлар) яши. Халкының төп шөгыле — кырчылык, мөгезле эре терлек асрау. Урта мәктәп, мәдәният йорты, китапханә, Мәчет. 18 йөзнен 1 нче яртысында нигез салына. Рев-циягә кадәр рус чыганакаларында Новопоселённая исеме б-н дә билгеле. 18 йөздә — 19 йөзнен 1 нче яртысында халкы дөүләт крәстияннәре катлавына керә, игенчелек, терлекчелек б-н шөгыльләнә. 20 йөз башында 2 вак-төякләр кибега эшли. Бу чорда авыл жәмәгатенең имана жире 1312 дис. тәшкил итә. 1920 гә кадәр Казан губернасының Чистай өязе Кызыл Яр волостенда, 1920 дән ТАССРның Чистай кантоньнда. 1930 ның 10 августыннан — Алексеев, 1963 нең 1 февраленнан — Чистай, 1964 нең 4 мартыннан Алексеев р-нында. Халык саны: 1782 дэ — 78 ир-ат; 1859 да — 558, 1897 дэ — 915, 1908 дэ — 1103, 1920 дэ — 1146, 1926 да — 1123, 1938 дэ — 1184, 1949 да — 743, 1958 дэ — 912, 1970 тэ — 1011, 1979 да — 880, 1989 да — 676, 2002 дэ — 701 кеше.

КЫР-КАЕНТҮБӘ авылы, Актаныш р-нында, Актаныш авылынан 28 км көнчык-көнбатыштарак, Шөбез инеше буенда. 2010 елда 118 кеше (татарлар) яши. Халкының төп шөгыле — кырчылык, терлекчелек, умартачылык. Башлангыч мәктәп. 1707 дән Каентүбә авылы буларак билгеле. 18–19 йөзләрдә халкы асабалар һәм типтәрләр катлауларына бүленә, игенчелек, терлекчелек, киез, киез итек басу б-н шөгыльләнә. К.-К. халкы *Крәстияннәр кузгалышы (1773–75)* чорында Е.И.Пугачёв ягында сугыша. 20 йөз башында К.-К.дә мәчет (1853 тә беренче тапкыр телгә алына), мәктәп (1862 дә ачыла) эшли. 20 йөз башында авыл жәмәгатенең имана жире 1109 дис. тәшкил итә. 1920 гә кадәр Уфа губернасының Минзәллә өязе Байсар волостенда, 1920 дән ТАССРның — Минзәллә, 1922 дән Чаллы кантоньнда. 1930 ның 10 августыннан — Актаныш, 1963 нең 1 февраленнан — Минзәллә, 1965 нең 12 гыйнварыннан Актаныш р-нында. Халык саны: 1795 тэ — 86, 1859 да — 342, 1870 тэ — 362, 1884 тэ — 394, 1897 дэ — 658, 1906 да — 550, 1913 тэ — 541, 1920 дэ — 506, 1926 да — 273, 1938 дэ — 354, 1949 да — 210, 1958 дэ — 199, 1970 тэ — 263, 1979 да — 214, 1989 — 121, 2002 дэ — 115 кеше.

КЫРАВЫЛ авылы, Мамадыш р-нында, Мамадыш шәһәрненән 28 км төньяк-көнбатыштарак, Шыя елгасы буенда. 2010 елда 233 кеше (татарлар) яши. Халкының төп шөгыле — кырчылык, терлекчелек. Мәчет. 1680 нән билгеле. Рев-циягә кадәр чыганакаларда Шарбашская Пустошь, Коргы Авыл буларак та мәгълүм. 18 йөздә — 19 йөзнен 1 нче яртысында халкы дөүләт крәстияннәре катлавына керә, игенчелек, терлекчелек б-н шөгыльләнә. 20 йөз башында К.да мәчет, 2 тимерче алачыгы, вак-төякләр кибега эшли. Бу чорда авыл жәмәгатенең имана жире 271,6 дис. тәшкил итә. 1920 гә кадәр Казан губернасының Мамадыш өязе Жәри волостенда, 1920 дән ТАССРның Мамадыш кантоньнда. 1930 ның 10 августыннан — Тәкәнеш, 1932 нең 1 гыйнварыннан — Мамадыш, 1935 нең 10 февраленнан — Тәкәнеш, 1963 нең 1 февраленнан Мамадыш р-нында. Халык саны: 1782 дэ — 28 ир-ат; 1859 да — 166, 1897 дэ — 301, 1908 дэ — 328, 1920 дэ — 317, 1926 да — 325, 1949 да — 266, 1958 дэ — 244, 1970 тэ — 283, 1979 да — 252, 1989 да — 211, 2002 дэ — 226 кеше.

КЫРАУ, һаваның тәүлеклек уртача температурасы уңай булганда туфрак (туфракта К.) яки жир өстендәгә (һавада К.) һава темп-расының кыска вакытка 0 °C тан түбән төшүе. Татарстан терр-ясендә К. язын һәм көзен салкын һава массалары кергәндә яки антициклон вакытында күзәтелә, алар төнлә аяз һәм тыныч һавада көчле нурланыш барлыкка китерә, шул сәбәпле туфрак һәм үсемлек капламы суына. Һавада К. уртача 7–25 майда тәмамлана, 7–29 сентябрьдә беренче К.лар башлана; туфракта К. уртача 19 май — 6 июньдә тәмамлана, 3–18 сентябрьдә башлана. Язын К. төшү ихтималы 21–35, көзен 13–29 көн дәвам итә. Рельефның күтәркенә урыннарында (сөзәклекләренә югары өлешендә һәм калкулык түбәләрендә) К. көчле түгел һәм тигез-

леклэргэ караганда 2–4 көнгө иртэрэк тэмамлана. Рельефның батынкы формаларында (елга үзәннәре, ерымнар), урман аланнарында К. көчлөрөк һәм тигез яки ачык урыннарда караганда 5–10 көнгә сонрак бетә. Түбән темп-ра, көчсез жил, аяз көн һәм төн — К. өчен уңай шартлар. Жылылык яратучан а.х. культураларына зыян китерә (кайвакыт һалак итә). К.дан саклау ысуллары — төтенләү, үсемлекләргә томалау һәм жылыту, кичке сугару.

Әд.: С м о л я к о в П.Т. Весенние и осенние заморозки в Татарии. К., 1935.

М.А.Вережагин.

КЫРБАШ авылы, Саба р-нында, шәһәр тибындагы Байлар Сабасы посёлогыннан 21 км төньяктарак, Кече Мишә елгасының югары агымы буенда. 2010 елда 85 кеше (татарлар) яши. Халкының төп шөгыле — терлекчелек. Клуб. 1920 елларның 1 нче яртысында нигез салына. Оештырылган көннән ТАССРның Арча кантоны Яңа Чүриле волостенда. 1930 ның 10 августыннан — Саба, 1944 нен 19 февраленнән — Чүриле, 1956 ның 14 маеннан Саба р-нында. Халык саны: 1926 да — 265, 1938 да — 252, 1949 да — 270, 1970 тә — 397, 1979 да — 182, 1989 да — 125, 2002 дә — 98 кеше.

КЫРБАШ елгасы; к. Юкәче.

КЫРГАЯКЛАР (Oniscoidea), тигезаяклы кыскасыманнар асотряды. Гәүдәсе 1–50 мм озынлыкта, сырт-корсак юнәлешендә ясыланган. Башында 2 пар мыекча һәм 3 пар казналык; гәүдәнең калган сегментларында төрле рәвештә махсуслашкан очлыклар (кыскачлар, йөрү аяклары, сизү функцияләре, сулау, үрчү б-н бәйлә очлыклар һ.б.) бар. 1 меңгә якын төре билгеле, һәр жирдә таралган. Дымлы урыннарны өстен күрә, күпчелек төрләр коры жирдә яшәргә жайлашкан. Татарстан терр-ясендә стена К.ы (Oniscus asperatus) — агач кабыгы, түмгәкләр астында, мүктә һәм M.Porcellio Scaber дымлы базларда, корылмаларда, парникларда очрый. К. урманнарда туфрак барлыкка китерүче буларак файдалы. Югары дымлылык шартларында, ачык һәм ябык грунтта шытып килүче орлыкларны, шытымнарны, яшь яфрактарны, тамырларны кимереп, үсемлекләрگә зыян китерә; еш кына теплицадагы шампиньоннарны зарарлый.

КЫРГЫЗСТАН, к. Кыргызстан Республикасы.

КЫРГЫЗСТАН РЕСПУБЛИКАСЫ, Урта Азиянең төньяк-көнчыгышында урнашкан. Майданы — 198,5 мең км². Үзәге — Бишкәк шәһәре. Халкы — 5276 мең кеше (2008). Татарлар саны: 1926 елда — 4902, 1959 да — 56274, 1979 елда — 71744, 1989 да — 70068, 1999 да — 45460, 2001 дә — 43179 кеше. Алар, башлыча, Бишкәк (1926 га кадәр — Пишпек, 1926–91 дә Фрунзе), Ош, Жалалабад, Каракул (элеккеге Пржевальск), Карабалта, Карасу, Кызылкия, Сөлүктә, Ташкүмер, Талас, Токмак шәһәрләрендә; Ноокат, Араван, Атбашы, Сокулук һ.б. авылларда яши.

К. Р. терр-ясендә татарлар 19 йөзнең 1 нче яртысында сәүдүгәрләр, тылмач, муллалар буларак урнаша башлый. Төбәк Россия им-

периясе составына кергәннән соң (1860–70), татарлар аның төрле өлкәләрендә (Сөлүктәдә күмер руднигында, Ош шәһәрләндә эре сәүдә йортларында, Пишпектә сәнәгать пр-тиеләрендә һ.б. жирләрдә) тарала. Татарлар төрле тарихи чорда кыргыз һәм башка Урта Азия халыклары арасында мәдәният таратуда мөһим роль уйный. 20 йөз башында Кыргызстан терр-ясендә Ташкентта Ш.Б.Бикколов бастырган китаплар һ.б. басмалар тарала. Монда «Урал», «Шура», «Аң», «Ак юл», «Вақыт», «Йолдыз», «Идел», «ал-Ислах» г-та һәм ж-ллари килә. Татар балалары шушы төбәктәге яңа ысул мәдрәсәсендә укый, Пржевальский бер мәктәбендә укуту татар телендә алып барыла.

Совет чорында республикада татарлар саны Гражданнар һәм Бөек Ватан сугышлары, 1950–80 елларда илне индустриалаштыру барышында күчеп килүчеләр исәбенә арта. 1920–30 елларда татар укутучылары кыргыз милли интеллигенциясен әзерләүгә зур өлеш кертә. Кыргызстан вузлары һәм мәктәпләрендә Курмаевлар, Мусиннар, Шәмгуновлар, Яушевлар һ.б. укутучы династияләре белем бирә. Күп кенә татарлар дәүләт идарәсе органнында (Ш.Г. Әхмәдиев, З.Х. Булушев, Гыйфәт туташ, Ә.К. Умаров), фән, мәдәният һәм мәгариф учреждениеләрендә, массакуләм мәгълүмат чараларында эшли. Кыргыз әдәбиятын өйрәнүдә — М. И. Богданова һәм К. А. Рәхмәтуллин, балет сәнгәтен үстәрүдә Р. Х. Уразилдиев зур активлык күрсәтә. Филос. фән. д-ры М.С. Жүмүсов, а. х. фән. д-рлары С.Г. Еникеев һәм К.Ж. Мохамәтшин, мед. фән. д-ры Н. Ж. Мохтарова, икътисад фән. д-ры Р. З. Сәйфуллин, скульптор З. А. Хәбибуллин, Соц. Хезмәт Герое А.А. Сөнчәлиеваның тормышы һәм хезмәт эшчәнлеге К. Р. б-н бәйлә. СССР таркалу б-н Кыргызстандагы татарлар саны, тарихи ватаннарына һәм башка төбәкләргә күченүләре сәбәплә, кими башлый. Хәзерге вакытта Бишкәктә «Туган тел» татар-башкорт милли-мәдәни үзәге, Ош шәһәрләндә (1991 дән) «Илкәем» татар-башкорт милли үзәге, Токмакта «Идел» татар мәдәният үзәге; «Чәчәкләр», «Шатлык» био ансамбльләре эшли. Сабан туге бәйрәме үткәрелә. Татарстан артистлары һәм ижат коллективлары гастрольләре булып тора. 1997 елдан «Ирек» г-тасы чыга. Кыргыз әдәбияты классигы Ч. Айтматовның әсәрләре татар теленә тәржемә ителгән. (Бу әсәрләр буенча спектакльләр Татар акад. һәм Әлмәт татар драма театрлары сәхнәләрендә куела).

Н. М. Морадымов.

КЫРКҮЛ авылы, Алексеев р-нында, шәһәр тибындагы Алексеев посёлогыннан 12 км көньяктарак урнашкан. 2010 елда 483 кеше (руслар) яши. Халкының төп шөгыле — кырчылык, мөгезле эре терлек асрау. Урта мәктәп, мәдәният йорты, китапхана. Троица чиркәве (1868–73 тә төзелә, архит-ра истәлегә; 2004 тән яңадан эшли башлый). 1710 елдан мәгълүм. Рев-циягә кадәрге чыганакларда Рождественский исеме б-н дә билгеле. 18 йөздә — 19 йөзнең 1 нче яртысында халкы дәүләт крәстияннәре катлавына керә, казна Воз-

несенский з-дына беркетелә. Игенчелек, терлекчелек, тимерчелек, тегү һәм балта эше б-н шөгыльләнә. 20 йөз башында К.дә чиркәү-приход мәктәбе (1884 тә ачыла), 10 жил тегермәне, 3 ярма яргыч, 5 йон тегү йорты, 1 казна шәраб һәм 4 вак-төякләр кибете эшли. Бу чорда авыл жәмәгәтенә имана жире 2518,5 дис. тәшкил итә. 1920 гә кадәр Казан губернасының Спас өязе Полянка волостенда, 1920 дән ТАССРның Спас кантонында. 1930 ның 10 августыннан — Алексеев, 1963 нең 1 февраленнән — Чистай, 1964 нең 4 мартыннан Алексеев р-нында. Халык саны: 1782 дә — 210 ир-ат; 1859 да — 1111, 1897 дә — 1729, 1908 дә — 2226, 1920 дә — 2205, 1926 да — 1972, 1938 дә — 993, 1949 да — 733, 1958 дә — 822, 1970 тә — 756, 1979 да — 592, 1989 да — 448, 2002 дә — 492 кеше.

КЫРЛАЙ (Ш у м а н) елгасы, Көнбатыш Кама алдында, Шәмәк елгасының (Казансу елгасы бассейны) уң кушылдыгы. Озынлыгы 22,1 км, бассейнының майданы 106,9 км². Биектау р-ны терр-ясеннән ага. Елга башы Топкино авылыннан 3 км төньяк-көнчыгыштарак, тамагы — Керашиново авылының көньягындарак. Елга башының абс. биеклеге 160 м, тамагыныкы — 80 м. Су жыелу майданының урманлылыгы 10%. К. елгасының 0,2 дән алып 6,9 км га кадәр озынлыктагы 10 кушылдыгы бар. Елга челтәренә тыгызлыгы 0,29 км/км². Туенуы катнаш, күбесенчә кар сулары исәбенә. Жир асты сулары б-н туену модуле 0,26–1 л/с·км². Гидрологик режими ташу вакытында су муллыгы һәм жәенлык саегуы б-н характерлана. Бассейнда еллык су агымының уртача күпәллык катламы 121 мм, ташу агымы катламы 100 мм. Язгы ташу, гадәттә, апрельнең беренче ункөнгәндә башлана. Елга ноябрь башында туңа. Елга тамагында суының ин аз вакытындагы уртача күпәллык чыгымы 0,17 м³/с. Язын суы чагыштырмача каты (3–6 мг-экв/л), кышын һәм жәен бик каты (12–20 мг-экв/л). Гомуми минеральлешүе язын 100–200 мг/л, кышын һәм жәен 700–1000 мг/л. К. бассейнында суның гомуми күләме 0,8 млн. м³ булган 2 буа бар. Су ресурслары сугару өчен файдаланыла.

КЫРЛАК (Eragrostis), кыякчылар семьялыгынын бер- һәм күпәллык үләнчел үсемлекләр ыругы. 500 гә якын төре билгеле. Жир шарының субтропик, тропик һәм уртача поясларында таралган. Татарстан терр-ясендә 3 төре бар: вак К. (E. minor), төкле К. (E. pilosa) һәм хуш исле К. (E. suaveolens); барысы да сирәк очрый. Күбрәк елга тугайларында, комсу китерелмәләрдә үсә. 10–50 см биеклектәге берьяллык үсемлекләр. Сабагы туры. Яфрактары — тар кыяк, ясси. Чәчәк төркеме — жәенке себеркәч. Башакчылары күп чәчәк. Жимеше — бортекчә. Июль–сентябрьдә чәчәк ата. Орлыктан үрчи. Терлек азыгы. Кайбер төрләре — комнарны ныгытучы үләннәр.

КЫРЛАЧ, (Polygonum), карабодайчалар семьялыгынын бер- һәм күпәллык үләнчел үсемлекләр, сирәк кенә ярымкуакчыктар ыругы. 300 гә якын төре билгеле, бөтен

Жир шары буенча, күбесенчә уртача пояста таралган. Татарстан терр-ясендә 14 төрө бар. Үрмәле К. (*P. convolvulus*), кабызлык (елан тамыры) (*P. bistorta*), яткын К. (*P. procumbens*), чыпчык аягы (*P. aviculare*) һ.б. барлык районнарда очрый. Болынарда, сазлык, сулык буйларында, чөчүлкләрдә, чүпләкләр тирәсендә үсә. 10–150 см биекләтгә бер-һәм күпьялык үсемлекләр. Сабагы туры, жәенке яки үрмәле. Яфраклары күбесенчә ланцетсыман. Чөчәкләре алсу яки ак, куентгылы учмаларда, берле яки башаксыман чөчәк төркеменә жыйналган. Жимеше — кара-көрән оч кырлы чикләвекчек. Майдан көзгә кадәр чөчәк ата. Жимешләре июль–октябрда өлгөрә. Орлыктан һәм вегетатив юл б-н үрчи. Су борычы (*P. hydropteris*), кабызлык, чыпчык аягы — дару үсемлекләре. Жир өсте өлешләрендә дуллау матдәләре, эфир мае, органик к-талар һ.б. бар. Үлән суы һәм төнәтмәсә бәвел кудыру, эч йомшарту һәм кан туктату үзлегенә ия. Куак К. (*P. dumetorum*), үрмәле К., кытыршы К. (*P. scabrum*) — чүп үләннәр; кабызлык, бүсер үләнә (*P. persicaria*), куян кузгалагы (*P. lathifolium*) — баллы үсемлекләр; кабызлык К. — декоратив, жир-су К. (*P. amphibium*), чыпчык аягы — терлек азыгы. Кабызлык К. ТРның Кызыл китабына кертелгән.

КЫРЛЫ БОРЧАК (*Lathyrus*), кузаклылар семьялыгынан бер-һәм күпьялык үләнчел үсемлекләр ыругы. 100 дән артык төрө билгеле; Европада, Азиядә, Африканың төньяк-көнбатышында, Көнъяк Америкада таралган. ТРда 6 төрө билгеле; болынарда, урман аланнарында очрый. Күпчелеге — терлек азыгы үсемлеге. Үзәк тамырлы, күп санлы бүлбә бактерияләре б-н туфракка тирән китә. Күпчелек төрләренәң төп сабагы дүрткырлы, ботаклана, эләктереп һәм үрмәлән тармаклана торган, 25 см дан 150 см га кадәр озынлыкта. Ян ботаклары үзәк сабактан озынарак булып үсеп китәләр. Яфраклары катлаулы, бер парлы (сирәгрәк 2–4 парлы), өчкә тармакланган мыекчалар, чөчәкчәле энәләр б-н иясе очланып тәмамланалар. Яфракчыклары ланцетсыман формада, төчәк яфраклары зур түгел, ярым уксыман. Чөчәге — зур, вак күбөләк формасында; чөчәк түшәгендә ак, зәңгәр, шәмәхә, сары иясе чуар төстәге бер яки ике себеркәч урнашкан, кагыйдә буларак, үзәннән-үзе серкәленә. Жимеше — сызыкча ланцетсыман формадагы, төрле төстә һәм эреләктәге 2–6 орлыклы кузак. 1 г га 8–15 орлык ияспәләнә. Культурда игүле К.б. киң таралган, ашлык, яшел терлек азыгы һәм печән өчен үстерелә. Үсемлек туфракка аз таләпчән, корылыкка чыдам, –8 °С ка кадәрге түбән темп-рага түзә. 100 кг бөртектә 108,2 азык берәмлеге, 20,5 кг үзләштерелә торган протеин бар; яшел массада тиндәшле рәвештә — 15,8–3,6, печәндә — 27,3 һәм 6,2. Яшел азык өчен — чөчәк аткач, печән өчен — кузаклана башлагач, ашлык өчен кузаклары 75% саргайгач жыела. Чиста чөчүлкләрдә яшел масса уңышы 1 га дан — 220–260, печән — 30–45, ашлык 15–20 ц чыга. ТРда чөчүгә «Степная 12» (1939) сорты төкәдим ителә, кечерәк майданнарда үстерелә.

Әд.: Справочник по кормопроизводству. М., 1973.

КЫРЛЫГАН (*Epilobium*), кырлыганчалар семьялыгынан күпьялык үлән яки ярым-кузаклар ыругы. 200 гә якын төрө билгеле, тропиклардан кала, бөтен Жир шары буйлап таралган. Татарстан терр-ясендә 9 төрө бар. Төкле К. (*E. hirsutum*), саз К. (*E. palustre*), вак чөчәкле К. (*E. parviflorum*) барлык районнарда да очрый; тимер сабаклы К. (*E. adenocaulon*), ал чөчәкле К. (*E. roseum*) һ.б. — республикада сирәк очраучы төрләр. Су буйларында, сазлыклы болынарда, чышмәле сазлыкларда үсә. 15–150 см биекләтгә төкчәле үләнчел үсемлек, озын жир асты һәм жир өсте үсентеле. Яфраклары тасма, ланцетсыман, бөтен, утырма яки кыска сабаклы. Чөчәкләре алсу яки куге кызыл, чук яки башаксыман чөчәк төркемендә. Жимеше — күп орлыклы ачылучан тартмачык. Орлыклары — озын төкчәле бүрекчә. Июнь–сентябрда чөчәк ата. Орлыктан үрчи. Төкле К. халык медицинасында бөрештергеч һәм ялкынсынуга каршы чара буларак кулланыла. К.ның барлык төрләре дә баллы.



Тар яфраклы кырлыган.

КЫРЛЫК (*Spergula*), канәферчәләр семьялыгынан чөчүлкләренә чүпли торган бер-һәм икеялык үсемлек. Уртача климатлы төбәкләрдә очрый, барлык жирдә таралган, яткын жирләрдә, юл буйларында, чүпле урыннарда үсә. Татарстанда 4 төрө билгеле. Иң таралганнары — басу кырлыгы (*S. sativa*). Үзәк тамырлы, вак ян тамырларга тармаклана. Сабаклары нечкә, нефис, үләнчел, өске өлештә ботакланган, биеклеге 15–40 см, каты төкле. Яфраклары жепсыман, 2–3 см озынлыкта, сабакларда божраланып урнашкан. Чөчәкләре элләле ян чөчәкләр б-н озын чөчәк сабагында. Таж яфраклары озынча, тоньк ак төстә. Июньнән августка кадәр чөчәк ата. Жимешләре — күп орлыклы, шарсыман иясе киң — йомыркасыман тартмачыклар. Орлыклары кара, вак сөялләр б-н капланган һәм тар, конгырт төстә, беленер-беленмәс кенә каймаланган. Кыш чыкканнан соң гына тишелеп чыга, бер үсемлек 3000 меңнән 28000 меңгә кадәр орлык бирә. Иген чөчүлкләрен чүпли, туфракны ярылгандыра, культуралы үсемлекләрен яшь тишмәнрән каплап китә. Чөчү К.н мөгәзле эре терлек һәм сарыклар яратып ашыи.

Әд.: Н о в и ц к и й С.М. Сорные растения и меры борьбы с ними. Минск, 1966.

КЫРЛЫКЧА (*Spergularia*), канәферчәләр семьялыгынан бер-, ике- һәм күпьялык үләнчел үсемлекләр ыругы. 30 га якын төрө билгеле, бөтен Жир шары буйлап диярлек, нигездә, тозлы туфракларда таралган. Татарстан терр-ясендә 2 төрө бар. Кызыл К. (*S. rubra*) ара-тирә барлык районнарда үсә, көтүлек жирләрдә, юл буйларында, чөчүлкләрдә, еш кына көзгә культуралар арасында чүп үлән буларак очрый. Тозлак К. (*S. salina*) Көнчыгыш Кама арьягында тозлы туфраклы

болынарда үсә. 8–20 см биекләтгә бер-һәм күпьялык үсемлек. Сабаклары жәенке яки туры. Яфраклары тар кыяк, парлашып үскән элләле вак төпчәк яфраклы. Чөчәкләре алсу-жете кызыл төстә, чук чөчәк төркемендә. Жимеше — оч капкачлы тартмачык. Май–сентябрда чөчәк ата. Жимешләре август–сентябрда өлгөрә, ботакларда кышка кадәр саклана. Орлыктан һәм вегетатив (тамырчалардан) юл б-н үрчи. Кызыл К. — терлек азыгы.

КЫРМЫСКАЛАР (*Formicoidea*), элләкнатлылар отрядынан бөжәкләр өссемьялыгы. Гәүдәсе 1 дән 30 мм га кадәр озынлыкта. Күкрәге б-н корсагы нечкә һәм хәрәкәтчел буын б-н тоташкан. Күбесендә агу бизе көчле үскән, ул исә мускуллы капчык б-н әйләндереп алынган. Мускуллар кыскарганга, нигездә, кырмыска к-тасыннан торган агу 50 см га кадәр сиптерелә. 10 меңгә якын төрө билгеле, Россиядә — 300 тирәсе, Татарстанда — 40. Жирән урман кырмыскасы (*Formica rufa*) һәм кара бакча кырмыскасы (*Lasius niger*) киң таралган. Барлык К. — жәмгыять булып яшиләр, катлаулы ояларда гаилә коралар; алар, функцияләренә карап, ана, ата һәм эшчә затларга — касталарга бүленә. Үрчәмсез ана бөжәкләр эшчә затлар була, төрләреннән зур күпчелегендә тумыштан канатсызлар, башкаларында аталанганнан соң канатлары өзәлеп төшә. Ата затлар һәрвакыт канатлы. Кайбер төрләре социаль паразитлар — башка кырмыска төрләренәң эшчә затларын куллана («колбиләүчеләр»). К. ояларын туфракта, ташлар астында, черек үзгачта ясыи, кайвакыт коры ботаклардан, ылыстан һ.б. шуңа охшаш материаллардан жир өсте коңуслары (кырмыска оялары) төзи. Күпчелек К. ерткычлар, бөжәкләр һәм умырткасызлар б-н туклана. Аерым төрләре — үсемлек б-н тукланучылар. Күп кенә умырткасызларның санын көйләүче булып торалар. Урманнарда яшәүче жирән урман К.ы зарарлы бөжәкләренә (нарат ябалакчыгы, нарат карышлавчыгы, кисмәннәр һ.б.) юк итеп, зур файда китерәләр һәм шуның б-н агачларның зәгыйфьләнүен юл куймыйлар. Алар, үлән бөжәкләренә юкка чыгарып, санитар ролен башкара. Күпләре урман түшәлмәсен көпшәкләндерә һәм туфрак ясалу процессына булышлык итә, черек үзгачның таркалуын тизләтә, үсемлек орлыкларын тарата. Билгеле бер шартларда аерым төрләре бакчаларга зарар китерә, гөбләрләренәң сыекчасы б-н тукланып, жимеш агачларында аларның таралуына булышлык итә. Кайвакыт бал корты ояларына урнаша, кайбер төрләре тере бал кортларын ашыи. Күп кенә төрләре файдалы булганлыктан, аларны саклау һәм ясалма үрчәтү буенча чаралар күрелә. Уракчы кырмыска (*messor clivogum*) ТРның Кызыл китабына кертелгән.

Н.В.Шулаев.

КЫРМЫСКАЛЫ РАЙОНЫ, БРның үзәк өлешендә урнашкан. 1930 елның 20 августында оештырыла. Майданы — 1751 км². Үзәге — Кырмыскалы авылы (Уфадан 50 км көньяктарак). Халкы — 51979 кеше (2010). Татарлар саны: 1970 тә — 25863, 1979 да —

23229, 1989 да — 21756, 2002 дэ — 15811 кеше. Районда — 124, ш.и. 28 татар, 12 татар-рус, 5 татар-башкорт, 1 татар-башкорт-рус торак пункты бар. Иң зур татар авыллары (2009): Бозаяз (1541 кеше), Сахай (1569), Яна Кыешкы (1283), Шәйморотов (826), Атжитәр (492), Сарт-Чишмә (956), Иске Шәрәй (498). Иң борынгылары: Сахай (18 йөз башы), Атжитәр (1735), Шәрәй (1739), Олыкүл (1752), Бозаяз (1757), Кырымскалы (1758), Кабак (1760). 2004/05 уку елында районның 7 мектебенең укыту татар телендә алып барыла, 17 сәндә татар теле фән буларак укытыла. *Каз өмәсе, Нәүрүз, Сабан туе* бәйрәмнәре үткәрелә. Районда ел саен татар теле грамматикасы һәм әдәбияты буенча олимпиада үткәрелә. Күп кенә торак пунктларда татар фольклор коллективлары бар. Кырымскалы авылында һәм Прибельский посёлында татар халык театрлары эшли. «Хезмәт даны» г-тасы нәшер ителә. 1998 дә Башкортстан татарлары корылтае башкара ком-ты бүлгә оештырыла. Районда ш.у. Татар ижтимагый үзәге эшли. К.р.нда генерал-майор М.М.Шәйморотов, агроном-селекционер С.Г.Кунакбаев, язучылар Ф.Әсанов, Р.Ханнанов, Д.Булгакова, Р.Чурагулов, Соц. Хезмәт Герое Р.Камалов туган.

КЫРНЫШ авылы, Тукай р-нында, Чаллы шәһәрненән 30 км төньяк-көнчыгыштарак, Түбән Кама сусаклагычы ярында урнашкан. 2010 елда 57 кеше (руслар) яши. Халкының төп шөгьле — кырчылык. 1678 елдан Кырнаш исеме б-н мәгълүм. Рев-циягә кадәр чыганакарда Дәүләт-Бахтина буларак та билгеле. 18 йөздә — 19 йөзнең 1 нче яртысында халкы дәүләт крәстианнәре катлавына керә, игенчелек, терлекчелек, балык тоту, чабата үрү б-н шөгьльләнә. 19 йөз башында Воткинск тимер эшкәртү з-дына беркетелә. 20 йөз башында К.та земство һәм чиркәү-приход мәктәпләре эшли. Бу чорда авыл жәмәгатенен имана жире 962,9 дис. тәшкил итә. 1920 гә кадәр Уфа губернасының Минзәлә өязе Макарий волостенда, 1920 дән ТАССРның — Минзәлә, 1922 дән — Чаллы, 1924 тән Минзәлә кантоньнда. 1930 ның 10 августыннан — Минзәлә, 1984 нең 4 июненнән Тукай р-нында. Халык саны: 1858 дэ — 311, 1870 тэ — 385, 1884 тэ — 398, 1906 да — 471, 1913 тэ — 505, 1920 дэ — 486, 1926 да — 476, 1949 да — 343, 1958 дэ — 288, 1970 тэ — 76, 1979 да — 40, 1989 — 15, 2002 дэ — 34 кеше.

КЫРТАП авылы, Кама Тамагы р-нында, шәһәр тибьндагы Кама Тамагы посёлогыннан 43 км төньяк-көнбатыштарак, Коры Уләмә елгасы буенда. 2010 елда 158 кеше (татарлар) яши. Халкының төп шөгьле — кырчылык, мөгезле эре терлек асрау. Башлангыч мәктәп, мәдәният йорты. 17 йөздә нигез салына. Рев-циягә кадәр чыганакарда Кыртана исеме б-н дә билгеле. 18 йөздә — 19 йөзнең 1 нче яртысында халкы дәүләт крәстианнәре катлавына керә, игенчелек, терлекчелек, кирпеч сугу, сарык тиресе эшкәртү, балта эше, йон тегү, тегүчелек, урман кәсепчеләге б-н шөгьльләнә. 20 йөз башында К.да мәчет, тимерчелек, жыл тегермәне, 2 ярма яргыч, 3 вак-төякләр кибете эшли. Бу чор-

да авыл жәмәгатенен имана жире 950,8 дис. тәшкил итә. 1920 гә кадәр Казан губернасының Тәтеш өязе Иске Барыш волостенда, 1920 дән ТАССРның — Тәтеш, 1927 дән Буа кантоньнда. 1930 ның 10 августыннан — Кама Тамагы, 1935 нең 10 февраленнән — Тәште, 1958 нең 16 июленнән — Кама Тамагы, 1963 нең 1 февраленнән — Тәтеш, 1965 нең 12 гыйнварыннан Кама Тамагы р-нында. Халык саны: 1782 дэ — 11 ир-ат; 1859 да — 413, 1897 дэ — 732, 1908 дэ — 845, 1920 дэ — 865, 1926 да — 600, 1949 да — 411, 1958 дэ — 468, 1976 тэ — 391, 1979 да — 327, 1989 да — 252, 2002 дэ — 249 кеше.

КЫРТЫШ, ш ы р т л а к а (Gymnocerphalus sergna), алабугалар семьялыгындагы балык. Европа һәм Азиянең төче сулыкларында очрый, Төньяк Америкага үтпән кергән. Татарстан терр-ясендә киң таралган. Төркемнәр булып, әкрән агучы сулыкларда, гадәттә, ботаклы агачлар астында, чокырчыкларда яши. Вак балык, озынлыгы 20 см, авырлыгы 20–50 г. Күзләре зур, тонык алсу, кайвакыт эңгәрсү төстә. Сырты карасу тигемелле сары-яшел төстә. Гәүдә капламы күпләп лайла бүлпән чыгара. Тәңкәсе бик вак. Сырт йөзгечендә 11–16 чәнечкеле нурлар бар. Женсик житлөгү 2–3 ашпендә. Язда уылдык чәчә, вак сары уылдыкны өлешләп, хәрәкәтчел үсемлекләргә беркетә. Үрчәмлеләге — 4–17,5 мең уылдык бөртөгә. Моллюсклар, қыскачыклар, бөжәк личинкалары, ш.у. уылдык һәм маймычлар б-н туклана. К. судак, чуртан, жомба (налим) өчен азык булып тора. Касәбәчелек әһәмияте зур түгел.

КЫРЧЫЛ (Agrostis), қыяклылар семьялыгынын күпчеллек, сирәк кенә береллек үләнчел үсемлекләре ыругы. 150 гә якын төре билгеле, башлыча, Төньяк ярымшарның уртача һәм салкын поясларында һәм тропикларның тауларында таралган. Татарстан терр-ясендә 6 төре бар. Гигант К. (A. gigantea), нөзек К. (A. tenuis), үрчәтәл К. (A. stolonifera), йөземле К. (A. vinealis) ара-тирә барлык районнарда очрый. Эт К.ы (A. capina) һәм Корчагин К.ы (A. korczagini) Идел алдында үсә. Нигездә, сирәкләнгән урманнарда, болын тугайларында, сулык ярлары буенда үсә. 15–20 см биеклектәге күпчеллек үсемлек. Сабагы туры, көпшәле, буынлы. Яфрақ пластинкалары қыяктан гыйбарәт, яссы. Чәчәк төркеме — бер чәчәклек вак башакчыклы жәнке себеркәч. Жимеше — бөртөкчә. Июнь—июльдә чәчәк ата. Жимешләре июль—августта өлгәч. Орлыктан һәм вегетатив юл б-н (тамырчалардан) үрчи. Терлек азыгы. Күп кенә төрләре газон ясау өчен кулланыла.

КЫРЧЫЛЫК, кыр культуралары продукциясен (бөртөклеләр, техник культуралар, терлек азыгы, бәрәңге) житештерү; үсемлекчелек тармагы. Жирле төбәк халкының электән килгән хужалык эшчәнлегенә төп төрләрненән берсе. Казан губернасында, өч басулы чәчү әйләнешен кулланганда, кыр культураларының гомуми чәчүлек майданы 1913 елда — 2491,2, 1920 дэ 2115,7 мең га тәшкил итә. Татарстан терр-ясендә, күп ба-

асулы һәм аеруча үлән басулы чәчү әйләнешен, ш.у. биләүле пар жирләрнен файдаланганда, ул 1928 дэ — 2781,4 мең, 1940 та — 3190,2, 1960 та — 3533,3, 1970 тэ — 3655, 1980 дэ 3595,3 мең га га житә; терлек азыгы культураларының, бәрәңге чәчүлекләренән майданнары киңәйтәлә, шикәр чөгелдере үстерелә башлый (1944 тән). Чиста пар жирләренән майданнарын арттыру һәм эрозияләнгән жирләренән бер өлешен болынлыкка (табигый терлек азыгы жирләре) күчерү нәтижәсендә, чәчүлек майданнары 2008 гә 2998 мең га га кадәр кими. Төп кыр культураларының уңышы: бөртөклеләр һәм бәрәңгенә 1928 дэ — 1 га дан 6,8 һәм 80 ц, 1940 та — 7 һәм 46, 1970 тэ — 14,8 һәм 155, 2008 дэ — 37,2 һәм 196 ц; шикәр чөгелдеренә 1960 та — 101, 1971 дэ — 171, 2008 дэ 300 ц тәшкил итә.

К. өлкәсендә фәнни тикшеренүләр Төньяк-көнчыгыш фермада (хәзер Ферма-2), Казан а.х. тәжрибә станциясендә, Югары Идел селекция үзәгендә, Казан селекция, Татарстан респ-ка а.х. тәжрибә станцияләрендә үткәрелә; хәзерге вақытта алар Татарстан а.х. фәнни-тикшерену ин-тында, Казан аграр ун-тында, Россия а.х. академиясенә Татарстан агрохимия һәм туфрақ белеме фәнни-тикшерену ин-тының Казан ф-лында башкарыла.

Әд.: Мосолов В.П. Сочинения. М., 1955. Т. 5; Карнаухов И.П., Леонтьев В.М. Полеводство и луговое хозяйство. М.—Л., 1956; Система ведения отраслей агропромышленного комплекса Республики Татарстан. К., 1992; Слагаемые эффективного агробизнеса: Обобщение опыта и рекомендации. Ч. 1. Земледелие и растениеводство. К., 2005. И.Н.Афанасьев.

КЫРЫЙ ЙОРТКҮЛ авылы, Спас р-нында, Болгар шәһәрненән 41 км коньяк-көнчыгыштарак, Ульянов өлкәсе б-н чиктәш урнашкан. 2010 елда 251 кеше (татарлар) яши. Халкының төп шөгьле — кырчылык, терлекчелек. Тулы булмаган урта мәктәп, клуб, китапханә. Мәчет. 18 йөзнең 2 нче яртысында нигез салына. 1860 елларга кадәр халкы дәүләт крәстианнәре катлавына керә, игенчелек, терлекчелек б-н шөгьльләнә. 20 йөз башында К.Й. дә мәчет, мәдрәсә, 3 жыл тегермәне, 2 ярма яргыч, йон тегү йорты, 1 тукума һәм 3 вак-төякләр кибете эшли. Бу чорда авыл жәмәгатенен имана жире 1349,9 дис. тәшкил итә. 1920 гә кадәр Казан губернасының Спас өязе Йорткүл волостенда, 1920 дән ТАССРның Спас кантоньнда. 1930 ның 10 августыннан — Әлки, 1935 нең 10 февраленнән — Кузнечиха, 1960 ның 28 октябреннән — Әлки, 1963 нең 1 февраленнән — Куйбышев, 1991 нең 4 октябреннән Спас р-нында. Халык саны: 1859 да — 510, 1897 дэ — 641, 1908 дэ — 772, 1926 да — 355, 1938 дэ — 288, 1949 да — 275, 1958 дэ — 319, 1970 тэ — 311, 1979 да — 263, 1989 да — 163, 2002 дэ — 147 кеше.

КЫРЫК САДАК авылы, Буа р-нында, Буа шәһәрненән 32 км көнбатыштарак, Чуаш Респ-касы б-н чиктәш урнашкан. 2010 елда 528 кеше (татарлар) яши. Халкының төп шөгьле — кырчылык, мөгезле эре терлек асрау. Урта мәктәп, мәдәният йорты, китапханә.

Мәчет. 1652 дән мәгълүм. 18 йөздә — 19 йөз-нең 1 нче яртысында халкы дүрләт крәстиян-нәре катлавына керә; лашманлыкта эшли, игенчелек, терлекчелек, сәүдә б-н шөгьль-ләнә. 20 йөз башында К.С. та 3 мәчет, 3 мәдрәсә, тегермән, 11 сәүдә-сәнәгать йорты була. Бу чорда авыл жәмәгәтенен имана жире 1763,2 дис. тәшкил итә. 1920 гә кадәр Сембер губернасының Буа өязе Янтуган волостенда, 1920 дән ТАССРның Буа кантонында. 1930 ның 10 августынан — Буа, 1935 нең 10 февраленнан — Будённий, 1957 нең 29 ноябрөнән — Чынлы, 1959 ның 12 октябрөнән Буа р-нында. Халык саны: 1859 да — 596, 1897 да — 927, 1910 да — 1297, 1920 да — 1331, 1926 да — 1370, 1938 да — 1401, 1949 да — 1330, 1958 да — 1001, 1970 та — 937, 1979 да — 819, 1989 да — 610, 2002 да — 533 кеше.

КЫРЫК ТАТАР (Кырык Ир, хәзер Литваның Вильнюс р-ны Катурясдяшимт Тоторио а.), урта гасырлардан мәгълүм Литва татарлары авылы, Вильнюс (Вильно) б-н Тракай (Троки) шәһәрләре арасында, Вока елгасы буенда урнашкан. 15 йөздә, якынча *Грюнвальд сугышы*нан (1410) соң нигез салына. Риваятьлардан күренгәнчә, К.Т. авылына әлеге сугышта Литва бөек кенәзе Витовтның гомерен саклап калган татар сугышчысы тарафыннан нигез салына; ул жирләр б-н бүлкләнә. Шундый риваятьләрен берсендә аның нәсел дәвамчылары булган кырык улы турында әйтә. Авылның исеме дә шуның б-н бәйлә булса кирәк (Кырык татар). К.Т. авылында иң элек, чыгышлары б-н Алтын Урдан булып, Бөек Литва кенәзлегенә хезмәткә чакырылган кешеләр һәм Витовтның Кырымга 1397 елгы явы вакытында эсир ителгән татарлар яши. Кайбер мәгълүматларга караганда, 1414 тә Троки шәһәре һәм аның тирәсендәге берничә авылда «бик күп татар» яши диелә. Башка татар авыллары кебек үк, К.Т. көнбатыш һәм көньяк-көнбатыштан Троки һәм Вильно шәһәрләрен саклап тора. Бу авылда яшәүчеләр хәрби хезмәткә кавалерия отрядлары жибереп торырга тиеш була. Моннан тыш алар курьер, каравыл, полиция һ.б. хезмәтләргә дә таргыла. Төрле чорда К.Т. авылы б-н 38 татар нәселе вәкилләре, ш.и. Дзешинскийлар, Сулькевичлар, Шешковлар, Шабловлар идәрә итә. 1558 дә К.Т. да мәчет төзелә. 1997 дә К.Т. терр-ясе мемориаль зона статусы ала.

Әд.: М у х л и н с к и й А. Исследование о происхождении и состоянии литовских татар. СПб., 1857; Гришин Я.Я. Польско-литовские татары. К., 1995; Dziedulewicz S. Herbarz rodzin tatarskich w Polsce. Wilno, 1929.

Ф.К.Фәизов.

КЫРЫКБУЫН (Galatella), оешма чәчәклеләр семьялыгынан күпьяллык үләнчел үсемлекләр ыругы. 45 кә якын төре билгеле, Евразиядә таралган. Татарстан терр-ясендә 5 төре бар. Тар яфраклы К. (*G. angustissima*), йөнтәс К. (*G. villosa*), ике чәчәкле К. (*G. biflora*), татар К. (*G. tatatica*) — Кама арыягында, рус К. — Кама алдында һәм Кама арыягында очрый. Мергельле сөзәклекләрдә, тозлы туфраклы болынарда, урман буйларында, куаклар арасында үсә. 10–120 см биеклектәгә үзәк

тамырлы үсемлекләр. Сабагы туры, яфраклы. Яфраклары бөтен, кыякчыл. Таж яфрагы сыман жимешсез чәчәкле яки аларсызгына булган кәрзиннәр сабак очындагы калкансыман чәчәк төркеменә жыйналган. Жимешләре — озынча орлыкчалар. Июль–сентябрьдә чәчәк ата. Жимешләре август–октябрьдә өлгәрә. Орлыктан һәм тамырчалардан үрчи. Декоратив үсемлек. Ике чәчәкле К., рус К., татар К. ТРның Кызыл китабына кертелгән.

КЫРЫКМАС елгасы, Көнчыгыш Кама алдында, Иж елгасының сулу кушылдыгы. Озынлыгы 108 км, ТР чикләрендә — 26 км. Бассейнының майданы 2100 км². Сарапул калкулыгынан ага. Елга башы һәм төп агымы — Удмурт Респ-касы терр-ясендә; елганың Бимә һәм Шихостанка кушылдыкларының тамаклары арасындагы өлеше һәм иң түбәнге агымнары — Әгерже р-ны терр-ясендә, тамагы — Салкын Чишмә авылынан 4 км төньяк-көнчыгыштарак. Елга башының абс. биеклеге 180 м, тамагыныкы — 63 м. Су жыелу майданының урманлылыгы 20%. К.ның 38 кушылдыгы бар. Иң зурлары: уң — Салкын Чишмә (13,2 км), Шихостанка (39,4 км); сул — Бимә (58,3 км), Кады (21,2 км), Чыкылда (17,8 км). Туенуы катнаш, күбесенчә кар сулары исәбенә. Жир асты сулары б-н туену модуле 0,26–1 л/с·км². Гидрологик режимы



Кырыкмас елгасы.

ташу вакытында су муллыгы һәм жәен нык саегуы б-н характерлана. Бассейнда еллык су агымының уртача күпьяллык катламы 121 мм, ташу агымы катламы 99 мм. Язгы ташу, гадәттә, апрельнең беренче ункөндә башлана. Елга октябрь ахыры — ноябрь башында туна. Елга тамагында суының иң аз вакытындагы уртача күпьяллык чыгымы 1,56 м³/с. Суы азын каты (6–9 мг-экв/л), кышын һәм жәен бик каты (9–12 мг-экв/л). Гомуми минеральлешүе азын 200–300 мг/л, кышын һәм жәен 400–500 мг/л. К. бассейнында суның гомуми күләме 5,2 млн. м³ булган 5 буа бар. Су ресурслары сугару өчен файдаланыла.

КЫРЫКТАРТМАЧЫЛАР (офенялар), 18 йөз уртасында — 20 йөз башында китаплар, ксилография, литография басмалары, галантерея һ.б. вак товарлар (башлыча, Владимир, Мәскәү һәм Тула губернеларынан китереләр) б-н ваклап сату итүчеләр. Жәй ахыры — көз башынан (кыр эшләре тамамланганнан соң) Масленица яки Пасхага кадәр авыллар буйлап товар таратып йөреләр. Сәү-

дәләренен серен башкаларга сиздермәс өчен, кырыктартмачылар үз сөйләмнәрен (жаргоннарын; офеня теле) булдырганнар. Крәстияннәр арасында бердәнбер диярлек басма продукция таратучылар булганнар. Агачка чокып эшләнган форма ярдәмендә басылган картиналар (аларны лубок басмалар дип атап йөрткәннәр), башлыча, дини, үгет-нәсыйхәткә корылган, кайвакыт публицистик эчтәлекле булган (мәс., Петр I реформаларына каршы юнәлтелгән мөһ Казанның иске дин тарафдарлары арасында киң таралган «Казан мөчәсе» һәм «Тычканнар ничек мәченә жирлөгәннәр» лубоклары). Ксилография ысулы б-н басылган һәм кулдан тупас итеп буялган гади картиналар зур тиражлар б-н чыгарылган. Аларда көчкереш сурәтләре, шәһәр күренешләре, геройларның портретлары төрле текстлар (жырлар, мөкальлә, такмазалар) б-н бирелгән. Лубоклар крәстияннәр, мещаннар, вак чиновникларның йорт эчен бизәү өчен файдаланылган. 18 йөзнен 2 нче яртысыннан лубок басмалар рәвешендә әкиятләр, былиналар, төшлекләр, рыцарь романнарына иярле язылган китаплар чыгарыла. Владимир губернасы Вязники өязе кырыктартмачылары Казанда һәм тирә-як авылларда фәкать китаплар һәм лубоклар б-н генә сәүдә итәләр. С.Т.Аксаков 19 йөз башында бер Казан гимназиясының лубок картиналарынан торган зур тупланмасын («Бова Королевич турында әкият», «Еруслан Лазаревич» һ.б.) тасвирлый һәм үзен лубокны ихлас яратучы дип атай. Казанда иске китаплар һәм гравюраларны Толчук базарында (Гостиний двор янында) сатканнар, читтән килгән сүдәгәрләр һәм кырыктартмачылар аларны күмәртәләп алганнар. 19 йөздә кайбер кырыктартмачылар китап сатучы бай алыпсатарларда хезмәттә торган. 19 йөз ахырында, капитализм үсеш б-н бәйлә рәвештә, Россиядә китап базарын кулга төшерү өчен көрәш бара. Мәскәүнең китап нашире И.Д.Сытин фирмасы илнең барлык кырыктартмачыларын да диярлек үзене хезмәткә жалеп итә. Татар авылларында китап сәүдәсе б-н мулла-лар, шәкертләр, крәстияннәр шөгьльләнә (алар «Милләт», «Мәгариф», «Гасыр» нәшриятлары б-н бәйләнештә тора). Күп кенә наширләр (Ш.Хөсәенов, бертуган Кәримовлар, М.Кадыйров һ.б.) үзләре дә китап агентлары булып эшли башлыйлар. Китап б-н сәүдә итү, аңа таныклама бирелгәннән соң, ярминкәләрдә, халык бәйрәмнәрендә (Сабан туе, Жыен) гамалга ашырыла. Китап таратучылар Идел буендагы һәм Уралдагы барлык губернеларның татар авылларында сәүдә итәләр.

Әд.: Бахтин В., Модзалевский Д. Русский лубок XVII–XIX вв. М.–Л., 1962; Каримов уллин А.Г. Татарская книга начала XX века. К., 1974. И.А.Новицкая.

КЫРЫМ ТАТАРЛАРЫ (узатама, 20 йөздә барлыкка килә; 16–17 йөзләрдә рус чыганакаларында — кырымлылар, Кырым татарлары, 18–19 йөзләрдә — татарлар), төрки халык; кайбер тикшеренүчеләр фикеренчә, 20 йөз башы алдынан оешкан аерым татар этносы. 1989 елгы Бөтенсоюз халык санын алу буенча, 270 меңнән артык кеше. Башлыча,



«Кырым татарлары». Көгазь. Акварель. Рессам Е.М.Корнеев. 1802.

Кырым Автономияле Республикасында (Украина) яшиләр; 2001 елгы Бөтенукраина халык санын алу мәгълүматлары буенча, алар 243433 кеше исәпләнә, бәяләмә мәгълүматлар буенча, 2002 ел башына Кырымда яшәгән К.т.ның саны 260000 нән дә ким түгел. РФ дә, 2002 дә халык санын алу буенча, К.т. 4131 кеше исәпләнә; башлыча, Краснодар һәм Ставрополь крайларында, күбесенчә шәһәрләрдә яшиләр. К.т.ның тууланып яшәгән торуклыктары Узбәкстанда һәм Тажикстанда бар; алар ш.у. Болгариядә, Румыниядә, Төркиядә колонияләр булып урнашкан. Дөньяда барлыгы 5 млн. лап кеше исәпләнә (2005). Субэтностларга — дала (нугай), тау алды (таглар), көньяк яр буйлары (ялыбөйлү) татарларына бүленәләр; кайбер очракта дала татарлары б-н катнаш нугайлар варислары төркөме (нугайлар, ногайлар) аерып күрсәтелә. Әдәби телләре — төрек, кумык, карачай-балкар, ш.у. Азов буендагы грек-румнар телләренә якын, кардәш. Башта К.т.ның бабалары рун язуюннан файдаланганнар, 13 йөз ахыры — 14 йөз башыннан Кырым йорты терр-ясендә татарлар арасында гарәп язую тарала. 1929 дан К.т. — латин, 1938 дән кириллица язуюна күчәләр. 1992 дә Кырым татар халкының Милли Мәжлесе латин алифбасына кайту турында карар кабул итә. Динле К.т. — мөселман-сөнниләр. К.т.ның этномәдәни йөзә формалашуда 7–13 йөзләрдә Кара диңгез буендагы далалардан Кырымның төньяк өлешенә күчкән төрки телле халыклар (хәзәрләр, кыпчаклар, нугайлар һ. б.), 11–12 йөзләрдә сэлжукларның яулап алулары вакытында көньяк яр буйларын биләгән төркіләр, ш.у. Кырым ырымутравының таулы һәм яр бие төбәкләрендә яшәгән жирле ут-рак халыклар (таврлар, киммерилар, аланнар һ. б.) хәлиткеч роль уйныйлар. Төрки телле төркөмнәр составына биредә төркіләр килгәнчә яшәгән яки сонрак таралып урнашкан византияле греклар, әрмәннәр, итальяннар (13–15 йөзләрдә Кырымның көньяк яры

чынлыкта итальян сәүдә республикалары — Венеция, аннан соң Генуя идарәсендә була), готлар (Кырымга 4 йөздә киләләр, 17 йөзгә кадәр аерымланып яшиләр), Грузиядән, Молдавиядән, славян жирләреннән чыгучылар кушыла. Төп берләшү процесслары Алтын Урда чорында һәм ул таркалганнан соң оешкан, 1475–1783 елларда Госманлылар империясенә вассал бәйлелектә яшәгән, шул сәбәпле К.т.ның этномәдәни үсеше госманлы төркләрнең көчле йогынтыгына дучар булган Кырым ханлыгы чикләре өчендә бара. 18 йөз ахырында К.т. Кырымда сан ягынан өстен булалар, ләкин 20 йөз башына аларның зур өлеше тарихи ватаннарыннан читтә яши. Бу бигрәк тә Россия колониаль сәясәтенең нәтижәсе һәм Төркиягә күчкәннән ике дулкыны (1783 тә Кырымны Россия империясенә кушкач, 1790 елларда; Кырым сугышы вакытындагы (1853–56 да һәм аннан соң) вакыйгалар б-н бәйлә. 20 йөзгә кергәндә К.т. Керчь һәм Тархункут ырымутравында, Евпатория шәһәре тирәсендә һәм Сиваш култыгы ярында, көнбатышта — Балаклавадан, көнчыгышта — Судак шәһәренә һәм Карасубазардан (хәзер Белогорск) Ялта шәһәренә кадәргә жирләрдә яшиләр. 1802–1921 дә бу терр-я Таврия губернасы составына керә. 20 йөз башында губерна Бердянск, Днепр, Евпатория, Мелитополь, Перекоп, Симферополь, Феодосия һәм Ялта өязләрен колачлый. К.т.ның традицион шөгылләре — игенчелек, бакчачылык, виноград һәм яшелчә, тәмәке үстерү, терлекчелек, яр буйларында — балыкчылык; ш.у. сәүдә, тоз чыгару б-н шөгылләнәләр, төрле һөнәрләр — агачны, металны (кораллар, зәргәр бизәмәләре ясау), күнне нәфис эшкәртү, бизәкле тукумалар, киез житештерү, алтынлап чигү һ. б. б-н шөһрәт казаналар. 19 йөздә — 20 йөз башында Россиядә татарларның иң шөһәрләшкән төркөмнәреннән берсе булалар; Евпатория, Керчь, Симферополь, Феодосия шөһәрләрендә яшиләр. Бакчасарай һәм Карасубазар шөһәрләре К.т.ның иң танылган үзәкләре була; анда әрә милли киём-салым тегү, бизәмәләр, савыт-саба һ. б. ны житештерү остаханәләре урнаша; мәчетләр, мәдрәсәләр, мәктәпләр ислам дине һәм мәдәнияте, милли үзән үсешендә зур роль уйныйлар. 19–20 йөзләр чигендә Кырымда яна милли интеллигенция формалашуга башлангыч биргән, мөселман халкын укыту һәм агартуга юнәлткән киң колачлы программа гамәлгә керә. Бу эшкә һәм барлык төрки телле дөньяның рухи күтәрелешенә кырымтатар мәгърифәтчесе, педагогы, нашире И.Гаспринский гаять зур өлеш кертә. 1883–1914 тә ул Бакчасарайда, яна мәгариф алымнарын һәм яна мөселман тормышы идеяләрен пропагандалап, *жәдитчелек* хәрәкәтенең төп принциплары барлыкка килүдә һәм формалашуда аеруча актив катнашкан «Тәржеман» г-тасын нәшер итә. 1906 дан газета хатын-кызлар өчен дөньяда беренче әдәби агарту басмасы булган кушымта — «Галәмә нисван» («Хатын-кыз дөньясы») ж-лы б-н бергә чыга башлый. 1917 ел ахырында Бакчасарайда кырымтатар халкының 1 нче корылтаена сайлаулар уза, ул 1918 ел башында ук аның та-

рафыннан оештырылган, татар буржуаз-милләтче «Милли Фирка» ҮК эгъзаларынан торган Кырым татар милли хөкүмәте б-н бергә таратыла. 1918 нең мартында Таврида Кырым Совет Социалистик Республикасы төзелә; ул озак яшәми: 1918 нең 25 июнендә Кырым терр-ясен басып алган Германия оккупантлары канаты астында генерал М.А.Сулькевич житәкчелегендә курчак буржуаз-милләтчел Кырым крае хөкүмәте оештырыла. 1918 нең 15 ноябрында, Кырымнан Германия оккупацион гаскәрләре киткәннән соң, Сулькевич хөкүмәте хакимиятне кадет-эсер-меньшевиклар хөкүмәтенә тапшырырга мәжбүр була, аның башлыгы булып кадет С.С.Крым сайлана. Яңа Кырым крае хөкүмәте үзәнен эшчәнлегендә Кырымга басып кергән француз, инглиз гаскәрләренә, акгвардиячеләр отрядларына таяна. 1919 ның апрелендә, Севастополь Кызыл Армия частылары тарафыннан азат ителгәннән соң, үзәге Симферопольдә урнашкан Кырым Совет Социалистик Республикасы (РСФСР составында) төзелә, май аенда Д.И.Ульянов рәислегендә Вахытлы эшче-кәстияннәр хөкүмәте оештырыла. 1919 ның июнендә Кырым ырымутравын А.И.Деникин гаскәрләре басып ала, 1920 нең ахырында анда сов. хакимияте торгызыла. 1921 нең октябрында төзелгән Кырым АССР (РСФСР составында, 1921–24 тә ХКС рәисе — С.С.*Сәетгалеев*) 1945 тә Кырым өлкәсе итеп үзгәртелә, ул 1954 тә Украина ССР составына кертелә.

Бөек Ватан сугышы Кырымның күптәнге халкы өчен аеруча фажиғәле төс ала: ул ырымутрауның героик оборонасының, немец оккупациясе шартларындагы тормышның барлык авырлыктарын кичерә; совет хөкүмәтенең «ышанычсызлык» сәбәпле ирексезләп сөрәп чыгару турындагы карары аның өчен иң аяныч вакыйга була. 1941–44 тә рус булмаган халыклар тулаем диарлек (300 меңнән артык кеше) Кырымнан сөрелә. К.т.н яшәгән жирләреннән чыгаруның иң зурсы (187859) 1944 нең 18–20 маенда гамәлгә ашырыла (1993 тән 18 май рәсми рәвештә Ма-



Кырым татарлары. Ситниковның төп нөсхәсеннән К.Ф.Гун тарафыннан күчкерелгән рәсемнең төсле литографиясе. Көгазь. 1862.

тәм көне буларак билгеләп үтелә). Махсус фарман б-н армиядән жиберелгән хәрбиләрне дә кертеп, яшәгән жирләреннән күчерелгән К.т.ның гомуми саны 200 мең кешедән арта. Сөрелгән башка халыклар кебек үк, К.т., аерымлап, Идел буе һәм Уралдан алып, Урта Азия һәм Себергәчә зур терр-ядә таратылып урнаштырыла; аларның яртасы диарлек юлда һәм күчерелүчеләргә каралган махсус режим шартларында яна урыннарда яшәүенә беренче айларында һәлак була. 1967 дә К.т.ның конституцион хокуклары торгызыла, ләкин 1980 еллар ахырына кадәр аларның ватаннарына кайтуы ясалма рәвештә тоткарлана. 1990 еллар башында К.т. күпләп, асылда, стихияле рәвештә кайта башлайлар, ләкин аларның яңадан Кырымда төпләнүе этабында күп кенә проблемалар — сәяси, икътисади, социомәдәни кыенлыктар туа. 1991 нең февралендә Украина ЮС сессиясендә «Кырым АССРн торгызу турында» Закон кабул ителә (хәзер — Кырым Автономияле Республикасы). Хәзерге кырымтатар хәрәкәтенә идеологик нигезе 1991 нең июнендә Симферопольдә «кырымтатар халкының иң югары вәкаләтле вәкилләге органы» буларак Милли Мәжлес оешуны игълан иткән Корылтай уздырылганда салына. Мәжлеснең, милли сәяси партияләрнең Украина һәм Кырым дәүләт структуралары б-н мөнәсәбәтләре 1999 да Бөтенкырым акциясе — К.т.ның үз хокукларын яклау өчен каршылык маршы — нәтижәсендә Украина Президенты указы б-н Президент каршында Кырымтатар халкы вәкилләре советы оештырыла. Хәзерге көндә милли хәрәкәттә 3 юнәлеш күзәтелә: уртача — К.т. милли хәрәкәте сәяси оешмасы эшчәнлеге б-н билгеләнә, әлеге позицияне «Арекет» г-тасы акый; милли-либераль — Мәжлес һәм Кырымтатар милли хәрәкәте оешмасы юнәлеше, «Авдет», «Кырым тавышы» г-талары, радио һәм телевидениенә милли редакцияләре аның идеяләрен алга сөрә; радикаль — «Адалет» партиясе тарафыннан алып барыла. К.т., гасырлар буе дөвәм иткән мәдәни кыйммәтләрен күпчелеге юкка чыгуга да карамастан, үзләренә генә хас үзенчәлекләренә (тел, дин, гаилә-көн күреш традицияләре, халык йолалары, жырлар, биоләр, милли кухня) саклап калалар. Социаль ярашу һәм милли-мәдәни яңарыш алар өчен хужалык төзелеше һәм көнкүрешне жайлау кебек үк мөһим бурыч булып тора. Гуманитар юнәлештәгә мәсьәләләр «Маарифчи» Кырымтатар мәгариф хезмәткәрләре ассоциациясе, Кырымтатар хатын-кызлары лигасы, Кырым язучылары советы каршындагы кырымтатар язучылары секциясе, Кырымтатар рәссамнар ассоциациясе, Кырым мөселманнары диния нәзарәте тарафыннан бергәләп хал ителә. 1991–92 дә Симферопольгә Үзбәкстанда оештырылган «Хайтарма» кырымтатар хореография ансамбле, милли әдәбият, «Янғы дөнья» («Новый мир») г-тасы һәм «Йолдыз» («Звезда») ж-лы редакцияләре күчеп килә. Соңрак Симферопольдә Кырымтатар акад. музыкаль-драма театры, Республика кырымтатар сәнгать музейе, Кырым индустриаль-педагогия

ун-тында кырымтатар теле һәм әдәбияты укытучыларын әзерләү ф-ты ачыла, И.Гаспринский исем. Республика кырымтатар милли китапханәсе оештырыла.

Әд.: Г а с п р и н с к и й И. Русское мусульманство: Мысли, заметки и наблюдения мусульманина. Симферополь, 1881; К у ф т и н Б.А. Южнобережные татары Крыма // Крым. 1925. № 1; Б о ч а г о в А.К. Милли Фирка: Национальная контрреволюция в Крыму (1917–1920). Симферополь, 1932; Б а с к а к о в Н. А. Тюркские языки. М., 1960; В о р о б ь ё в Н.И. Поволжские татары // Народы Европейской части СССР. Сер. Народы мира. М., 1964. Т. 2; Забвению не подлежит... (Из истории крымско-татарской государственности и Крыма). К., 1992; И с х а к о в Д.М. Татары. Наб. Челны, 1993; Ч е р в о н н а я С.М. Проблемы возвращения и интеграции крымских татар в Крым: 1990-е гг. М., 1997; Г а б р и е л ь н а О.А. Политические процессы в Крыму: Последнее десятилетие XX века. Симферополь, 2000; Крымские татары — гордость тысячелетий... Симферополь, 2001; Татары. М., 2001; Гражданская война и военная интервенция в СССР: Энцикл. М., 1983; Крымско-татарская энциклопедия: В 2 т. Симферополь, 1993–95; Народы России: Энцикл. М., 1994; Отечественная история: История России с древнейших времён до 1917 года: Энцикл. М., 2000. Т. 3; В е н е р а Я к у б о в а. Крымские татары, или Привет от Сталина. К., 2001.

Ф.Ф.Гулова.

КЫРЫМ ХАНЛЫГЫ (1441/43 — 1783), Кырымны, Кавказ алдының көнбатышын һәм Кара диңгез буйларының Днестр елгасыннан Дон елгасына кадәргә төньяк өлешен билгеләп турта гасырлар дәүләте. *Алтын Урданың* таркалу чорында аның Кырым олысы терр-ясендә барлыкка килә. К.х.н иңгезләнүче — Кырымда жирле татар аксөякләре һәм Польша-Литва дәүләте ярдәме б-н хакимияткә килгән *Хажигәрай хан* (1441/43 — 66). К.х. иң күзәтле заманда (15 йөз уртасы) аның чикләре Кара диңгез буйларының төньяк өлешендә, көнбатышта — Днестр тамагынан, көнчыгышта — Донның уңьяк ярына, төньякта — Бурсыкка (Ворскла) елгасына кадәргә терр-яне колачлый.

К.х.дагы адм. бүленеш турта гасырлардагы төрки-татар дәүләтләре өчен традицион була һәм дүрт нәселенә — *Аргын, Барын, Кыпчак* һәм *Ширин* ыругларының эре биләмәләреннән тора, соңрак төрек адм. системасы йогынтысында үзгәрешләр кичерә. К.х.на күчмә Эдисан, Бужак, Кече Нугай Урдасы биләмәләре бәйлә була. Чөчәк ату чорында ханлык баккелләргә бүленә, аларның һәрберсе берничә торуклы жирләрен берләштерә һәм төрле татар нәселләре вәкилләре тарафыннан идарә ителә. Башкаласы Бақчасарай — эре дини, сәяси һәм сәүдә үзгә. Башка эре шәһәрләре — Солхат (Иске Кырым), Кафа, Аккирмән, Азак (Азов), Кырык Йорт (Чуфут Кала), Гезләү, Судак. Алар барысы да бәйләкләрнең адм. хакимият, һөнәрчелек, сәүдә, дини торышы үзәкләре булалар. К.х. жирләрендә татарлар, греклар, әрмәннәр, караимнар, кырымчаклар, порт шәһәрләрендә ш.у. италян сәүдәгәрләре яши.

Аксөякләр үзләрен — татарлар (кайбер очракларда «кырымлы» өстәмәсе б-н), топ халык күбрәк үзен дини төсмер б-н мөселманнар дип атай. К.х.да төп тел төрки тел була,

шул телдә ш.у. эш кәгазьләре тутырыла, дипломатик язышулар алып барыла һәм әдәби әсәрләр ижат ителә, 16 йөздән ана госманлы төрөкләр теленнән күпсанлы сүзләр үтеп керә башлый.

К.х. халкының хужалык итү рәвеше төбәкләрнең үзенчәлекләренә бәйлә була: югары үсеш алган игенчелек, ш.у. бакчачылык һәм йөзем үстерү — таулар итәгендәге коньякта, ярымкүчмә терлекчелек Кырымның далалы өлешендә һәм Кара диңгезнең төньягында таралып ала. Шулай ук бодай (аның бер өлеше сатуга чыгарыла), арпа, тары, дөгә, ясмык, бакчаларда шәфталу, груша, слива, чия, чикләвек ачалары, алмагалчлар үстерелә. Халык умартачылык, балыкчылык һәм сунарчылык б-н шөгьльләнә. Шәһәрләр, бигрәк төп портлары булганнары, югары үсеш алган һөнәрчелек (тимер эшкәртү, сугыш кораллары ясау, туку, күн житештерү, агаз эшкәртү, чулмәкчелек, зәркәнчелек, төзелеш һ.б.) үзәкләре була. Төркия, Россия, Польша, Кавказ арты илләре б-н сәүдә багланышлары үсә. К.х.нан читкә чыгарылган төп товарлар — бодай, бал, ш.у. коллар; башка илләрдән корал, тукумалар, тәмләткечләр, затлы аймаклар һ.б. кертелә. Иң зур ярминкәләренә Кафа, Гезләү, Судак һәм Ор-Капуда (Перекопта) уздырылуы мәгълүм. К.х.нда иң югары хакимият Жүчи хан варислары — *Гәрәйләр* нәселе ханнары кулында була. К.х.ның тамгасы (гербы) — өч тешле тарак, тутгасы Кырым ханнарының дипломатик документларында төрле формаларда сакланган каллиграфия язмалы тамга рәвешендә була. 1475 елда К.х. Госманлылар империясенә вассаллына әверелгәннән соң, анда башка төрле хакимият системасы урнаша. К.х. б-н чынлыкта төрек солтаны идарә итә; ул, ханнарны тәхеттән төшерүгә һәм аларны билгеләүгә хокукы булган хәлдә, ханлыкның барлык халыкара багланышларын контрольдә тотта, ш.у. Кырым гаскәрләрен яуга жиберергә әмер бирә ала. Формаль рәвештә К.х. ханнары бүленмәс хакимияткә ия монарх булып калалар, ләкин чынлыкта аларның хакимияте төрек солтаннары һәм идарәче кланнар тарафыннан чикләнә. Ханнар үз мөһерләре б-н илнең барлык канунын раслайлар, башка төрле вәкилләк вазифалары башкалар. Ханның Альма, Кача һәм Салгир елгалары үзәннәрендәгә олысы аның байлыгының нигезен тәшкил итә. 15 йөз ахырынан ханнарның резиденциясе Бақчасарайда урнаша. Ханнан кала әһәмәтиәте буенча Гәрәйләр нәселенә икенче дәрәжәдәгә иң өлкән вәкиле — калга, ягъни тәхет варисы санала. Аның резиденциясе һәм администрациясе Ак Мәчеттә урнаша. Калга биләмәсе калгалык-варислык буенча ташырылмый, ә дәүләт милкә булып исәпләнә. 1578 дән К.х.нда тагын бер тәхет варисы (әһәмәтиәте буенча нәселдә өченче дәрәжәдәгә *пурадын* титулы) барлыкка килә; аның биләмәләре Альма үзәннәдәгә Качи-Сарайда урнаша. Чынлыкта К.х.нда хакимият татар аксөякләре кулында була; алар арасында 4 идарәче ыруг: Ширин (бу ыругның күренекле вәкилләре — дәүләт эшлекләре Әмәнәк (15 йөз ахыры) һәм Жантимер морза (18 йөзнен 1 нче яртысы), Аргын, Барын һәм Кып-



чак (Яшлау) ыруглары йогынтылы урын били. Соңрак аларга нугайларның Мангыт (Мансур) һәм Сижәүт ыруглары кушыла. 16–18 йөзләрдә кланнарның абруйлык дәрәжәләре үзгәрә: мангытлар Аргын, Кыпчак һәм Барын ыругларын хакимият структураларынан кырыкклап чыгаралар. Аксөякләр хан каршында оештырылган *диван* аша дөүләт эшләренә йогынты ясылар. Аның составына калга, нурадын, ширин-бәй, *мофти*, *карачыбәкләр* житәкчеләгәндә дүрт идарәче ыруг вәкилләре, өч күчмә урда (Бужак, Едиган, Нугай) идарәчеләр — серакәсирләр керә. Диван барлык дөүләт эшләре б-н житәкчелек итә, ш.у. сословиелә һәм жирлә мәхкәмәләре карамагына кермәгән житди мәхкәмә эшләрен карый, дөүләт чыгымнарның (ш.и. хан һәм сарай даирәсен тоту) билгеләү б-н шөгьльләнә.

Иң югары адм. һәм хәрби хакимият Ширин ыругынан булган карачыбәк (каймакан, ширин-бәй) кулында туплана (аның резиденциясе Солхатта урнаша). Дөүләтнең тышкы иминлеген тәмин итү б-н ор-бәк шөгьльләнә (резиденциясе Перекопта була). Финанс эшләре һәм салымнар жыю б-н хан агасы (вәзир), ш.у. төрле чиновниклар — казандар башы, актачы башы, дөфтәрдар башы, килләр-же башы һ.б. житәкчелек итә; гадәттә, аларның вазифалары идарәче ыруглар арасында бүленә. Төркия империясенә бәйләлеккә кергәннән соң, Кыргыз тормышында солтан вәкиле мөһим роль уйный башлай.

К.х.нда аксөякләренә социаль статусы жир биләү (яки бер төрле салым жыю) хокукларына нигезләнган иерархия системасына таяна. Жир биләү өчен аның хужалары үзләре буйсынган затка хезмәт итәргә тиеш булалар. Биләмә шартлы (икта, *сойургал*) һәм шартлар б-н чикләнмәгән төрдә була (*тархан*, ягъни салымнардан һәм төрле жыемнардан тулысынча яки аларның бер өлешеннән азат ителү). Аксөякләренә югары катлавын Гәрәйләр вәкилләре — калга, нурадын һ.б. солтаннар, ш.у. *морзалар*, *бәкләр* һәм йомышлы вак аксөякләр — әмәлдәшләр һәм сердәшләр тәшкил итә. К.х.ның гаскәрә, хан гвардиясеннән (капы-кулу) һәм татар ыруглары халкынан, ш.у. хәрби чара максатларынан чыгып, 4 меңнән 200 мең агуиргә кадәр исәпләнгән күчмә кабиләләр гаскәрләреннән туплана. Армиянең үзгә хәрби житәкчеләрдән һәм, башлыча, авыр коралланган жайдаклардан (аларның гомуи саны 8–10 мең кешегә житкән), йомышлы аксөякләрдән тора. 16 йөз башында төрек армиясе тибындагы данми проф. армия төзәлә башлай, аның составы-

на мушкетлар б-н коралланган (жаниссарлар һәм түфәнекче) жәяүлә агуирләр отрядлары, ш.у. кыр артиллериясе (зарбузан) керә. Тора-бара бу отрядлар сугыш хәрәкәтләрендә мөһим роль уйный башлайлар. Ачык кырдагы сугышларда һәм ныгытмаларны саклаганда артиллерия кулланыла. Елгаларны кичүдә һәм елга сугышларында хәрби һәм транспорт максатындагы флот файдаланыла. 16–18 йөзләрдә Кыргыз ханы отрядлары күбесенча Төркия гаскәрләре составында хәрәкәт итәләр. Кыргыз бәрелешләрдә оператив маневрлар, фланглардан кысып алу, алдаулы чигенүләр кулланыла. Сугыш вакытында татарлар, дошманга уклар яудырып, дистанция сакларга омытталар.

Халыкның төп массасын дөүләткә яки феодалга салымнар түлөгән катлаулар тәшкил итә. Төп салым татар дөүләтләре өчен традицион ясактан гыйбарәт була. Гамәлдә булган башка төрле салымнар, жыемнар һәм бурчылар: гаскәрләргә һәм хакимиятләргә азык-төлек, кирәк-яраклар тапшыру (анбар малы, өлүфә сүсүн һ.б.), ям бурчы (илче кунак), руханилар өчен жыелуы салым (гошер һәм экят) һ.б. Кыргыз татарларының хәрби отрядлары төрек солтаннарының яуларында катнашкан өчен түләнүләр, Польша һәм Россия тарафыннан үз терр-яләренә һөжүмнәр булмасын өчен түләнгән акчалата контрибуцияләр, ш.у. ганимәт малы К.х. казнасына зур керемнәр китерә. 17 йөз уртасында Россиянең К.х.на акчалата түлүләре (русча «поминки» дип аталган) 12 мең сумга житә.

К.х.да исламның хәнәфиләр мәзһәбенә караган сөнниләр юнәлеше дөүләт дине була. Руханилар вақыфлар биләләр. Аларны *сәедләр* нәселеннән булган мофти житәкли. Мофтиләр һәм сәедләр илнең сәяси тормышында актив катнашалар һәм казыйлык эшчәнлегә алып баралар. Руханилар катлавына гыйбадәт кылу һәм граждандар эшләре буенча мәхкәмә эшләрен карау б-н шөгьльләнгән шәехләр, казыйлар, муллалар, имамнар, хафизлар керә. Руханилар ш.у. дини уку йортлары — *мәктәпләр* һәм *мәдрәсәләр* б-н житәкчелек итәләр. Әлегә уку йортларында ил халкының бер өлеше укырга-язарга өйрәнә һәм диннең төп кануннарын үзләштерә. Мәдрәсәләр һәм хан сарае каршында кулъязмалар китапханәләре булуы, ш.у. китапларны күчреп язучылар эшләве турында мәгълүматлар сакланган. Безнең көннәргәчә килеп житкән язучы әйбәрләр, эпиграфик язучы кабер ташлары, эш кәгазьләре халыкның белемлеге һәм мәдәнилеген күрсәтә. Әдәбият көчле үсеш ала. Газигәрәи ханның (псевд. «Бора» — «Давыл») «Гөл вә былбыл» (16 йөз) дигән поэмалар һәм шигырләр жыентыгы сакланган. Шулай ук Баһадиргәрәй һәм Сәлимгәрәй ханнар да шагыйрьләр булалар. Башка шагыйрьләр хақында да мәгълүматлар бар (мәс., Хифзи, Хәмди). К.х.нда рәсми историография була. 16–17 йөзләрдә Рәммал хужаның «Тарих-и Сәхиб-Гәрәй хан», билгесез автор тара-

фыннан язылган «Тәварих-и Дәшт-и Кыпчак» (1638 тирәсе), Хажы Мәхмәд Сенәиннең «Тарих-и Сәед-Гәрәй хан» әсәрләре барлыкка килә. Сәйед Мөхәммәд Ризаның 18 йөздә язылган «Әс-сәбгъ әс-сәйяр» («Жиде планета») дип аталган фундаменталь хезмәтә мәгълүм. Бу әсәрләренң төп мотивы — татарлар тарихының үзбәясен дәлилләү, Төркия тарихында Кыргыз ханнарының ролен һәм тоткан урынын күрсәтү.

Төзелеш эшләре һәм архит-ра югары дәрәжәдә үсеш кичерә. Мәсәлән, Бакчасарай ак таштан төзелгән Тахталы Жами (1704), Яшел Жами (1764), Хижи Жами (1762–69) мәчетләре б-н шөһрәт казана. Евпаториядә Жәми Жами (16 йөз) мәчете төзәлә. Шулай ук Кыргыз ханнарының һәм ханбикәләренә — Турабәк ханым, Миңлегәрәй, Мөхәммәдгәрәй һ.б. ханнарының дәрбәләре барлыкка килә. Ташны уеп бизәкләү сәнгате югары үсешкә ирешә, ш.у. үсемлек орнаменты б-н уеп бизәлгән кабер ташлары эшләнә. Музыка да үсеш кичерә (Гәрәйләр нәселенә Төркиядә белем алган кайбер вәкилләре, мәс., Сәхибгәрәй, Газигәрәй һ.б. танылган музыкантлар булалар).

К.х. халкы, төп сәяси, мәдәни һәм тел традициясенә нигез салып, хәзергә Кыргыз-татар милләте оешуга жирлек тудыра (к. *Кырым татарлары*). 17–18 йөзләрдә Кыргызда татар аксөякләре мәдәниятенә Европа йогынтысы көчәя, нәтижәдә, сәяси корылышны һәм мәдәниятне европалаштыруга һәм модернизацияләүгә омытылыш үсә. К.х. актив тышкы сәясәт үздәра. Дөүләт эендә үзләренә хәлләрен ныгытканнан соң, Хажигәрәй һәм аның оныклары *Олы Урда* ханнары б-н сугышлар алып баралар, еш кына Рус дөүләте б-н союз төзиләр. Ләкин бу чорда үзәнен хакимиятен тулысынча Кара диңгез буйларына жәелдергән Госманлылар империясенә (ул Константинопольне яулап ала һәм Балкан ярымутравына били) йогынтысы кискен көчәя. 1475 нең 1 июнендә төрек флоты Кафаны һ.б. италян колонияләрен һәм готлар калыгаларын басып ала. Шулу вакыттан Кыргыз ханы Төркия солтанының вассалына әверелә. 16 йөзнен 30 елларында, Төркиянең көчәюе һәм Россиянең Идел буенда экспансиясе башлануы нәтижәсендә, Россия-Кырым мөнәсәбәтләре катлаулана. Алар, Казанда руслар тарафыннан хакимияткә куелган *Шәһәли хан* бәрәп төшереләп, тәхеткә Сәхибгәрәй хан утыртылганнан соң, аеруча кискенләшә. Казан тәхетенә Сәхибгәрәйне, шуннан соң аның әнесә Сафагәрәйне утырту Мәскәү һәм К.х. арасында низаглар һәм сугышлар башланып китүгә китерә. 1546 да Сафагәрәй вафат булганнан соң, русларның яулары ешәя (к. *Казанга Рус дөүләте яулары*), һәм бу процесс Казаны яулап алу (1552) б-н төамлана. К.х.ның Россиягә каршы сугышлары башлана, бу сугышларда Кыргыз ханы Казанга Гәрәйләр нәселеннән булган ханнары кайтаруны төп таләп итеп куя. Төркия К.х.на булыша, ул, үз йогынтысын Төньяк Кавказга жәелдергәң омытылып, Әстерханга һөжүм итә, ләкин яу уныш китерми (1569). 1571 дә Дөүләтгәрәй хан Мәскәү янына килеп житә,

шәһәрне яндыра, әмма 1572 дә Молоди анын-дагы сугышта жеңелә, ул Мәскәү б-н сольх төзәргә мәжбүр була. Казанның рус хакимлегеннән азат итү отмыгышлары барысы да унышсыз тамамлана. 17–18 йөзләрдә К.х. Төркия империясенә барлык хәрби чараларында да (Венгриягә, Речь Посполита, Россия, Австрия һәм Иранга каршы сугышларда) катнаша. К.х. гаскәрләре берничә тапкыр Россия, Украина, Польша һәм Валахия төр-яләренә һөжүмнәр асыялар.

17 йөз ахырында Төркиягә каршы сугыш вакытында Россия Кырымга яулар б-н килә (1687, 1689), алар нәтижәсез төгәлләнә. 1711 дә К.х. гаскәрләре Россиягә каршы сугышта катнаша; сугыш Прут сольхы төзү б-н тәмамлана, нәтижәдә, К.х. сакланып кала. 18 йөз ахырында Россия империясенә яулап алу саясәте рус-төрөк сугышлары башлану-га китерә. 1774 елгы Кечек-Кайнаржи сольх шартнамәсе буенча К.х. Төркия вассалы булудан туктырылган Россия йогынтысы сферасына күчә. Шаһибгәрәй хан (1777–83) саясәте халыкта һәм аксөякләрдә ризасызлык уята һәм баш күтүргә китерә. Яңа ханның Россия тарафыннан расланмавын сәбәп итеп, Кырымга рус гаскәрләре керә. 1783 тә К.х. Россия империясенә кушыла. 1783 нең 8 апрелендә императрица Екатерина II Манифест чыгара, анын буенча Кырым, Тамань һәм Кубан рус өлкәләренә эвереләләр. Формаль рәвештә халыкның әлеккеге хокуклары, аның тыныч тормыш итү һәм мәхкәмә тәртибе саклана. Кырым өчен яңа дәвер — русларның аны колонияләштерүе һәм татарларны акрынлап кысырыклап чыгару чоры башлана.

Ханнар: Хажигәрәй (1443–66), Нурдүләт (1466–69, 1474–77), Миңлегәрәй I (1469–1515, 1474–78 дә бүленеп), Жанибәкгәрәй I (1477–78), Мөхәммәдгәрәй I (1515–23), Газигәрәй I (1523–24), Сәғәдәтгәрәй I (1524–32), Исламгәрәй I (1532), Сәхибгәрәй I (1532–51), Дәүләтгәрәй I (1551–77), Мөхәммәдгәрәй II (1577–84), Исламгәрәй II (1584–88), Газигәрәй II (1588–97, 1597–1608), Фатихгәрәй I (1597), Сәләмәтгәрәй I (1608–10), Жанибәкгәрәй II (1610–22, 1627–35), Мөхәммәдгәрәй III (1622–27), Инаетгәрәй (1635–38), Баһадиргәрәй (1638–42), Мөхәммәдгәрәй IV (1642–44, 1654–65), Исламгәрәй III (1644–54), Гаделгәрәй (1665–70), Сәлимгәрәй I (1670–77, 1684–91, 1692–98, 1702–04), Морадгәрәй (1677–83), Хажигәрәй II (1683–84), Сәғәдәтгәрәй II (1691), Сафагәрәй (1691–92), Дәүләтгәрәй II (1698–1702, 1707–13), Газигәрәй III (1704–07), Каплангәрәй I (1707, 1713–16, 1730–36), Карадәүләтгәрәй (1716–17), Сәғәдәтгәрәй III (1717–24), Миңлегәрәй II (1724–30, 1737–39), Фатихгәрәй II (1736–37), Сәлимгәрәй II (1743–48), Арслангәрәй (1748–56, 1767), Максудгәрәй (1767–68), Хәлимгәрәй (1756–58), Кырымгәрәй (1758–64, 1767–69), Сәлимгәрәй III (1764–67, 1770–71), Дәүләтгәрәй III (1769–70, 1775–77), Каплангәрәй II (1770), Максудгәрәй II (1771–72), Сәхибгәрәй II (1772–75), Шаһибгәрәй (1777–83).

Чыг.: Яр ц е в Я.О. Ярлыкы Крымских ханов // Зап. Одес. об-ва истории и древностей. 1848. Т. 2,

отд. 1; М а л и н о в с к и й А. Историческое и дипломатическое собрание дел, происходивших между Российскими великими князьями и бывшими в Крыму татарскими царями с 1462 по 1533 г. // Зап. Одес. об-ва истории и древностей. 1863. Т. 5; Б е р е ж к о в М.Н. Древнейшая книга крымских польских дел (1474–1505 гг.) // Изв. Таврической уч. арх. комиссии. 1894. Вып. 21; У с м а н о в М.А. Жалованные акты Джучиева Улуса XIV–XVI вв. К., 1979; Ч е л е б и Э. Книга путешествия. Походы с татарами и путешествия по Крыму (1641–1667). Симферополь, 1996; К у г а т А.Н. Topkapi Sarayı Mizei Arşivindeki Altın Ordu, Kırım ve Türkistan hanlarına ait yarlık ve bitikler. Ist., 1940.

Әд.: Х а р т а х а й Ф. Исторические судьбы крымских татар // Вестн. Европы. 1866. Кн. 2, 6; С м и р н о в В.Д. Крымское ханство под верховенством Оттоманской Порты до начала XVIII в. СПб., 1887; ш у л у к Крымское ханство под верховенством Оттоманской Порты в XVIII столетии. Од., 1889; Т у н м а н н И.Э. Крымское ханство. Симферополь, 1936; С м и р н о в Н.А. Россия и Турция в XVI – XVII вв.: В 2 т. М., 1946; Х о р о ш к е в и ч А.Л. Русь и Крым: От союза к противостоянию: Конец XV – начало XVI вв. М., 2001; Ф а н з о в С.Ф. Письма ханов Ислам-Гирея III и Мухаммад-Гирея IV к царю Алексею Михайловичу и королю Яну Казмиру 1654–1658. М., 2003; З а й ц е в И.В. Между Москвой и Стамбулом. Джучидские государства, Москва и Османская империя (начало XV – первая половина XVI вв.). М., 2004; О р т е к и н Н. Кırım Hanlarının Şeceresi. Ist., 1938; U l k u s a l M. Döbrücadaki Kırım türklerinde Atasözleri ve Deyimler. Ankara, 1970; F i s h e r A. The Crimean tatars. Stanford, 1987.

И.Л.Измайлов.

«КЫРЫМ ХАННАРЫ ТАРИХЫ», китап ядкәре. 1832 елда Казан ун-тында Сәед Мөхәммәд Ризаның «Әс-сәб әс-Сәйер, яки Миңлегәрәй I ханнан алып Миңлегәрәй II ханга кадәр (ягъни 871 елдан (1466) 1150 (1737) елга кадәр Кырым ханнары тарихы турындагы Жиде планета» исемле 18 йөз кулъязмасы нигезендә басылган.

Кулъязманы Казан ун-ты адъюнкты И.И.Хәлфин бер Казан мулласыннан ала. Ә ул муллага аны 1824 тә Мәккәгә хаж кылырга баручы бохарлы бирә. Гомеренә ахырында Хәлфин ун-т жигәкчеләренә әлегә һәм тагын ике Шәрәкь кулъязмасын сатып алырга тәкъдим итә.

Шәрәкь әсарләре цензоры проф. Ф.И.Эрдман сүзләренә караганда, әлек Шәрәкьне өйрәнүче чит ил галимнәре бу кулъязманы Бакчасарайда «бик югары баягә дә» сатып ала алмаганнар. Казан уку-уқыту округы башлыгы М.Н.Мусин-Пушкин үтенечә б-н Россия магариф министры аны бастырырга 1,5 мең сум акча бүлеп бирә. Университет ректоры Н.И.Лобачевский жигәкчеләргә «Кырым ханнары тарихын бастыру» ком-ты оеша.

Профессор А.К.Казимбәк, кулъязмадагы мәгълүматларны Казандагы шәхси китапханәләрдә булган башка чыганаclar б-н чагыштырып-тикшереп, зур фонни эш башкара. Аерым мәсәләләрдә мофти һәм ахуннар б-н дә киңошә. Китапчыны керешендә ул: «Кырым ханнары тарихы» Россия, Төркия, Польша һәм Германиягә катнашы булган мажаралы вакыйгаларга ия, ул гыйлем доньсына зур файда китерәчәк», — ди. Университет басмаханәсе жигәкчәсе Мәскәү һәм С.-Петербургга махсус басмаханә кирәк-яракла-



«Кырым ханнары тарихы» китабының титул бите. Казан. 1832.

ры алырга командировкага жиберелә. Наширләр китапның беренче битен бизүгә зур тырышык куялар. Китапны көзгә табакның 1/4 өлешенә, европача (алга чыгып торган капкачлы) алтын б-н басып төшерелгән төрле геометрик һәм үсемлекләр орнаменты б-н бизәлгән рамкалы ачык коңгырт төстөгә күн тышыкта нәшер ителәр. Төрки кулъязманың тексты башланган беренче титул бите Шәрәкь stile үрнәгендә ясалган. Китапның тиражы 430 данә.

Кулъязма 1466 дан алып 1737 гә кадәр чорны үз эченә ала. Стиленә караганда, аның авторы — Риза — төрөк кешесе булырга охшаган яки Төркиядә төрбияләнган дигән фикер дә бар. Ул үзенә әсәрә «Жиде планета» дип исемләгән. «Жиде планета» — Кырым төхетенә иң күзгәле жиде ханы. Алар — Миңлегәрәй I, Сәхибгәрәй, Дәүләтгәрәй, Баһадиргәрәй, Хаж Сәлимгәрәй, Миңлегәрәй II һәм, һичшиксез, кулъязмада исеме кызыл кара б-н билгеләнмәсә дә, 20 ел идәрә иткән Газигәрәй. Сәед Риза кулъязмасының Казанда нәшер ителүе нәтижәсендә, Казан шәрәкьтәчлек гыйләме донья фәне үсешендә күренекле урын били. 1829 да Лондонда Казимбәк Бөекбритания һәм Ирландия корольдәге Азия жәмгыятенә әгъза итеп сайлана. Китап басылганнан соң да, Казимбәк андагы мәгълүматларны өйрәнә. Аның нәтижәсе булып, 1835 тә «Төрле язучылардан «Жиде планета» тарихына кагылышлы чагыштырма өземтәләр» дигән макала басылып чыга. Казимбәк мәкаләләре фән өлкәсендә үз урынын ала, шул ук елның ахырында ул Петербург ФА мөхбир әгъзасы итеп сайлана.

«Кырым ханнары тарихы» бары тик Казан ун-ты һәм Британия (Лондон) музей китапханәләрендә, акад. Х.М.Френдагы нөсхәсе Азия музей китапханәсе коллекциясендә (хәзергә РФАнең Көнчыгышны өйрәнү ин-тының С.-Петербург ф-лы) саклана. Сәед Риза кулъязмалары күчәрмәләренә Истанбулдагы Баязид Паша, солтан Әбделхәмид һәм С.-Петербургтагы Итальянский китапханәләрендә булуы мәгълүм.

Әд.: К а з е м - Б е к А.К. Предисловие к Ризовой истории крымских ханов, написанное г. Ка-

зем-Беком // Казан. вестн. 1831. Кн. 1; Паранова Н.Б. О публикации рукописи Сейда Ризы «История крымских ханов» // Книга в России XI–XX вв.: Сб. науч. трудов. СПб., 2004. Вып. 21. С. 140–147.

Г.С.Сабиржанов.

КЫРЫМСАРАЙ елгасы, Көнчыгыш Кама алдында, Дим елгасының (Бик елгасы бассейны) сул кушылдыгы. Озынлыгы 18,1 км, бассейнының майданы 128 км². Бөгелмә-Бәләбәй калкулыгынан ага. Елга башы — урман массивында, Чирково авылынан 2 км көньяк-көнбатыштарак, тамагы — Баулы р-нының Зирекле Каран авылынан 1 км төньяктарак. Елга башының абс. биеклеге 270 м, тамагыныкы — 116 м. Су жыелу майданының урманлылыгы 20%. К.ның 0,5 тән алып 4 км га кадәр озынлыктагы 9 кушылдыгы бар. Елга чөлтәрәнен тыгызлыгы 0,4 км/км². Туенуы катнаш, күбесенчә кар сулары исәбенә. Жир асты сулары б-н туену модуле 0,5–1 л/с·км². Гидрологик режимы ташу вакытында су муллыгы һәм жәен нык сәегуы б-н характерлана. Бассейнда еллык су агымының уртача күпсәллык катламы 99 мм, ташу агымы катламы 70 мм. Язгы ташу, гадәттә, март ахыры — апрель башында башлана. Елга ноябрьнең беренче ун көнгә генә туңа. Елга тамагында суының иң аз вакытындагы уртача күпсәллык чыгымы 0,13 м³/с. Суы язын каты (6–9 мг-экв/л), кышын һәм жәен бик каты (9–12 мг-экв/л). Гомуми минеральлөшүе язын 500–700 мг/л, кышын һәм жәен 1000 мг/л дан күбрәк. Елга үзәгенә суляк сөзәклегендә *Урдалы Тау* (Марков сөзәклегендә) табигать истәлегенә урнашкан.

КЫРЫМСАРАЙ авылы, Баулы р-нында, Баулы шәһәрненнән 18 км төньяк-көнбатыштарак, Кырымсарай елгасы буенда. 2010 елда 503 кеше (2002 елгы халык исәбе буенча, руслар — 71%) яши. Халкының төп шөгыле — кырчылык, мөгезле эре терлек, дунгыз асрау. Урта мәктәп, мәдәният йорты, китапханә. 18 йөз уртасынан мәгълүм. Рев-циягә кадәргә чыганаclarда Зур Ефановка исеме б-н дә билгеле. 1860 елларга кадәр халкы дөүләт крәстияннәре катлавына керә, игенчелек, терлекчелек б-н шөгыльләнә. 20 йөз башында К.да 2 чиркәү, земство һәм чиркәү-приход мәктәпләре, 8 су тегермәне була; дүшәмбе саен базар эшли. Бу чорда авыл жәмәгатенә имана жире 6629 дис. тәшкил итә. 1920 гә кадәр Самара губернасының Бөгелмә өязе Александровка волостенда. 1920 дән ТАССРның Бөгелмә кантонында. 1930 ның 10 августынан — Бөгелмә, 1935 нең 10 февраленнән — Ютазы, 1963 нең 1 февраленнән — Бөгелмә, 1965 нең 12 гыйнварынан Баулы р-нында. Халык саны: 1859 да — 1877, 1889 да — 1714, 1908 да — 3657, 1920 да — 3256 (Югары Кырымсарай а. халкын да кертеп), 1926 да — 841, 1938 да — 2420, 1949 да — 1977, 1958 да — 1039, 1970 тә — 808, 1979 да — 682, 1989 да — 612, 2002 да — 541 кеше.

КЫРЫН ТАУ авылы, Мөслим р-нында, Мөслим авылынан 22 км төньяк-көнчыгыштарак урнашкан. 2010 елда 7 кеше (татарлар) яши. 1920 еллар ахырында нигез салы-

на. 1970–80 елларда авыл бетерелә, 1999 ның 20 маенда яңадан торгызыла. Оештырылган көннән ТАССРның Минзәлә кантоны Пучы волостенда. 1930 ның 10 августынан — Мөслим, 1963 нең 1 февраленнән — Сарман, 1965 нең 12 гыйнварынан Мөслим р-нында. Халык саны: 2002 да — 10 кеше.

КЫРЫНДЫ авылы, Әгерҗе р-нында, Әгерҗе шәһәрненнән 50 км көньяктарак, Иж елгасы бассейнында. 2010 елда 637 кеше (татарлар) яши. Халкының төп шөгыле — кырчылык, мөгезле эре терлек асрау; май з-ды. Урта мәктәп, мәдәният йорты, китапханә. Мәчет. 17 йөзнен 2 нче яртысында нигез салына. 18 йөздә көчләп чукуындырылган татар халкының бер өлеше 20 йөз башында яңадан исламга кайта. 1840 елларда К.га руслар килеп урнаша. 18 йөздә — 19 йөзнен 1 нче яртысында халкы дөүләт крәстияннәре катлавына керә, игенчелек, терлекчелек, олаучылык, тимерчелек, сәүдә б-н шөгыльләнә. 20 йөз башында К.да Петропавел чиркәве (1882–92 дә төзелә; архит-ра истәлегенә), мәчет (1907 дә ачыла), мәктәп, миссионерлык мәктәбе (1871 дә ачыла), күн з-ды, 2 су тегермәне эшли. Авыл жәмәгатенә имана жире 1747,7 дис. тәшкил итә. 1920 елгы рәсми чыганаclarда К. 2 торак пункт: Татар һәм Рус Кырындысы буларак билгеле. 1920 гә кадәр Вятка губернасының Алабуга өязе Мөшек волостенда. 1921 дән ТАССРның Әгерҗе кантонында. 1927 нең 14 февраленнән — Әгерҗе, 1963 нең 1 февраленнән — Алабуга, 1964 нең 4 мартынан Әгерҗе р-нында. Халык саны: 1744 тә — 18 ир-ат; 1859 да — 249, 1887 да — 800, 1905 тә — 963, 1920 да — 1046, 1926 да — 907, 1938 да — 885, 1958 да — 1156, 1970 тә — 990, 1989 да — 723, 2002 да — 643 кеше.

Әд.: Мәрданов Р.Ф., Һадиев И.Г. Әгерҗе төбәге тарихы. К., 2003.

КЫСАЛЫ КЫЙССА, төрле характердагы эпик берәмлекләренә (новелла, әкият, мәсәл һ.б.) бергә тулуп, бер кысага алган әдәби жанр; хикәяләү берәмлеге, гадәттә, катнашучыларның әңгәмәсе, бәхәс коруы, авторның теге яки бу вакыйгага сылтамаасы б-н дәлиләнә.

К.к.ның башы борынгы Шәрәкь (Һиндстан, Иран, Гарәбстан) фольклоры һәм язма әдәбиятларына барып тоташа. Жанр буларак, 1 нче меңеллыкның 1 нче яртысында Һиндстанда барлыкка килгән булса кирәк; тәржемә, наыйрәләр аркылы Европа әдәбиятларына үтеп керә. Хикәяләүдә теге яки бу дәрәжәдәге дидактика б-н сугарылган «кысалы композиция»нең Шәрәкь традициясе антик чордан килгән автор сүзенә, әңгәмәсенә, бәхәсенә иллюстратив хикәяләү өстәү б-н берләшә. Андый композиция эсәргә кертгән новеллаларның санын теләсә ничек үзгәртәргә (мас., киметергә, яңаларын кертәргә, искеләрен үзгәртәргә) мөмкинлек бирә. Мондый күренеш бер үк ядкәрен төрле-төрле версияләре тууга китерә, күп халыкларның фольклорында һәм язма әдәбиятларында К.к. жанрының барлыкка килүенә сәбәп була. Һинд телләреннән тәржемәләр, жирле һәм чит халыклар фольклор чыганаclarынан компиляцияләре ясау аркасында, К.к. фарсы,

гарәп, роман, славян һ.б. телләрдә киң тарала («Кәлилә вә Димнә», «Синдбад Дәръяви», «Мең дә бер кичә», «Тутыйнамә»; Дж. Боккаччоның «Декамерон»ы, В.Ф.Одоевскийның «Рус төннәре» һ.б.).

Татар әдәбиятында К.к. урта гасырлардан билгеле («Кәлилә вә Димнә», «Тутыйнамә», «Мең дә бер кичә» тәржемәләре). Хәзерге татар әдәбиятында К.к. жанрында З.Мәхмүди («Белмим»), М.Галиев («Нигез») ижат итә.

Әд.: Әдәбият белеме сүзлеге. К., 1990; Шкловский В. Развёртывание сюжета. Л., 1921; Гринцер П.А. Древнеиндийская проза (Обрамлённая повесть). М., 1963.

КЫСКА ЖЫРЛАР, татар халкының музыкаль-поэтик ижатының популяр жанры; дүртъюллык жырлар. Аларның тематикасы — ижтимагый тормаши, гаилә мөнәсәбәтләрен һ.б.ны төрле яклап чагылдыру. 18–19 йөзләрдә барлыкка килгән К.ж.да халкының катлаулы тормаши, рекрут һәм солдат хезмәте, чит жирләрдә бәхәт эзләү, шахта эшенә киткән крәстияннәр турында баян ителә. 20 йөзнен 1 яртысында татар авылларындагы ижтимагый һәм мәдәни үзгәрешләренә чагылдыручы К.ж. барлыкка килә. Аерым бер бүлекне туган як, хатын-кабыз язмышы турында жырлар; мөхәббәт, табын жырлары, шаян жырлар тәшкил итә. Алар өчен махсус язылган көйләр юк. Бер үк куплетның берничә варианты була, шуңа күрә аларның гомуми саны билгеле түгел. К.ж. традицион татар поэтикасының сәнгатьчә чараларына, ш.и. психологик һәм логик параллелизмга (хисләр, кичерешләр, кеше тормаши табигать күренешләре, чөчәкләр, кошлар дөньясы һ.б. б-н тинләштерелә яки чагыштырыла) нигезләнә. Жырларның зур күпчелеге монолог рәвешендә башкарыла, диалогка корылган жырлар да бар, аларны аеруча кунаклар өчен язылган циклар арасында очратырга мөмкин. К.ж.ның шактые сәнгатьчә импровизация рәвешендә барлыкка килә; аларга аерым бер кешегә мөрәжәгать итү хас. «Бердәй башлау» алымы кулланыла, ягъни беренче юлның беренче сүзләре кабатланып килә («Жырлык әле, жырлык әле», «Сөям сине, сөям сине», «Аерылабыз, аерылабыз»). Беренче тапкыр К.ж. 1842 елда нәшер ителә («Мартемьян Иванов тарафынан төзелгән татар хрестоматиясе» — «Татарская хрестоматия, составленная Мартемьяном Ивановым»); беренче китапны Г.Ваһапов әзерли («Жырулар» — «Песни», 1869). К.ж.ның наширләре арасында рус (С.Г.Рыбаков, С.Е.Малов), венгр (Г.Балинт), немец (Р.Лах), фин (Х.Паасонен) галимнәре һ.б. бар. 6 меңгә якын К.ж.ны үз эченә алган «Татар халык ижаты: Кыска жырлар (дүртъюллыклар)» (1976) жыентыгы — аеруча әһәмиятле басма. ТР ФАнен Тел, әдәбият һәм сәнгать ин-тының кулъязмалар саклау бүлегендә К.ж.ның 50 меңнән артык тексты (төрле вариантлары б-н) тулган. К.ж. татар әдәбияты әһелләрендә һәрвакыт жанлы кызыксыну уята. Заманында Г.Тукай, Г.Ибраһимов, Г.Исхакый, Ш.Камал, Г.Бәширов, Ә.Еники бекек татар язучылары үз эсәрләрендә әлеге жанр үрнәкләренән уңышлы файдаланалар.

М.Фәйзи, Н.Исәнбәт, М.Жәлил һ.б. үзләре үк К.ж. ижат ителәр, аларның кайберләре халык жыры буларак таныла. К.ж. проф. һәм үзешчән башкаручылар ижатында бүгенге көннәргә кадәр популяр жанр булып кала.

Әд.: Н а с ы й р и К. Кырык бакча. К., 1880; Т у к а й Г. Халык моңнары. К., 1910; Н а д ы й р о в И. Халык һәм жыры. К., 1961; Сборник башкирских и татарских песен, составленный Ив. Покровским // Зап. Оренбург. имп. рус. геогр. об-ва. К., 1870. Вып. 1; Р ы б а к о в С.Г. Музыка и песни уральских мусульман с очерком их быта. СПб., 1897; М о ш к о в В.А. Материалы для характеристики музыкального творчества инородцев Волжско-Камского края // Изв. Об-ва археологии, истории и этнографии при Казан. ун-те. 1898. Т. 14, вып. 1-6; P a a s o n e n Н. Tatarische Lieder.: Gesammelt und Übersetzt // Journal de la Société Finno-Ougrienne XIX. Helsing., 1901; Gotthold W. Tatarische Texte. Nach den in der Lautabteilung der Staatsbibliothek befindlichen Originalplatten. В., 1930.

И.Н.Надыров.

КЫСКА САБАК (Brachypodium), кыякылар семьялыгынан күпшөлүк үләнчел үсемлекләр ыругу. 20 гә якын төрө билгеле, Евразия, Үзк һәм Көнъяк Америкада, Африкада таралган. Татарстан терр-ясендә ике төрө очрый: каурыйсыман К.с. (*B. pinnatum*) һәм урман К.с. (*B. sylvaticum*). Республиканың катнаш һәм яфраклы урманнарында, куаклыктар арасында үсә. 50–100 см биеклектәге үсемлек, шушында тамырчалы. Сабагы туры, юка, йонлач, аз гына йөнтәс буыны. Яфрактары ясси, каурыйсыман К.с.та — ачык яшел, урман К.с.та — кара яшел, каты очлы. Чәчәк төркеме — катлаулы туры куче башак. Жимеше — бөртекчә. Июньнән сентябрьгә кадәр чәчәк ата. Яктылык яратучы үсемлек. Орлыктан һәм вегетатив юл б-н үрчи, үз-үзеннән чөчөлү көчле. Туфракны каслөндөрүче үсемлекләр буларак файдаланыла. Урман К.с. ТРның Кызыл китабына кертелгән.

КЫСЛАЛАР, к. *Кысласыманнар*.

КЫСЛАСЫМАННАР, кыслалар (Crustacea), сегментлашкан гәүдәле беренчел буынтыгайкы хайваннар классы, хитинлы кутикула б-н капланган. Казылма К. палеозойның кембрий чорыннан билгеле. Божралы суалчаннардан, икенче гипотеза буенча трилобитлардан килеп чыккан дип фаразлана. Гәүдәсе мм кадәр өлешләрден алып 80 см га кадәр; баш, күкрәк һәм корсак өлешләрәннән тора, алар исә бер-берсе б-н кушылырга мөмкин. Башы баш калагынан һәм 4 сегменттан тора, 2 пар мыекчыгы һәм 3 пар авыз үсентеләре (үзгәргән очлыклар) бар; югары казналык һәм 2 пар түбәнге казналык. Күкрәк һәм корсак өлешләре төрле сандагы сегментлардан (төрле төркемнәрдә) һәм ш.у. очлыклардан тора. Күпчелек К.да корсак аякларының соңгы пары пластинкалы, корсак соңында ул аналь калак б-н бергә койрык йөзгечен барлыкка китерә. Күрү органнары — гади күзчек яки еш кына бер пар фасетлы күзләр; кайбер К.ның күзе юк. Саңаклар б-н, алар булмаганда, бөтен гәүдә өслеге б-н сулылар. Күпчелек төрләр аерым женесле, кайберләренә партеногенез (аталанмаган күзгә күзәнәкләрнең үсүе) хас. Ана заг йомыр-

касын, гадәттә, үзәндә йөртә: корсак очлыкларында яки аерым оя камераларында, кайвакыт суга сала. Үсеше, нигездә, метаморфоз, йомыркалардан личинкалар үсә (науплиус).

Донья фаунасында К.ның 40 меңгә якын төрө билгеле; кай таралган, башлыча, диңгезләрдә һәм төче сулыкларда, кайберләре жирдә яшәргә жайлашкан; паразит формалары бар. Россиядә — 2 меңгә якын төр (ш.и. Байкал күлендә — 500 гә якын эндемик төр, башка континенталь сулыкларда — 650 дән артык); Татарстан терр-ясендә — 80 тиңасе (кабырчыклы кыслалардан башка, аларның фаунасы исә өйрәнелмәгән). Кабул ителгән систематика буенча К. классы 5 асклассны үз эченә ала, алар арасынан 4 аскласс Россиянең төче сулыкларында һәм ТРда яши: *саңагааяклылар* (саңагааяклар отряды — Anostraca һәм *яфрагааяклы кысласыманнар*), максилоподлар — Maxilloroda (*ишкәгааяклы кысласыманнар* һәм карп ашаучылар — Branchiura), кабырчыкылар — Ostracoda (подкопидалар отряды — Podocopida), югары төзелешле кыслалар — Malacostraca (мизидалар отряды — Mysidacea, кумлылар — Cumacea, *тигезаяклы кысласыманнар*, *төрле аяклы кысласыманнар*, *унаяклы кысласыманнар*). Идел һәм Камада яшәүче К.ның кайбер төрләре Понт-Каспий фауна комплексына керә һәм биоинвазияләр (читтән килгәннәр) яисә махсус климатлаштырылганнар санала (Parausis intermedia һәм Pullskuyi, Pseudocuma cecaroides кум кыслачыгы, Dikrogammarus haemobophes, Pontogammarus obessus яңый-зәрләр һ.б.). Иделдә йөнтәс куллы кытай крабы (Eriocheir sinensis) табыла. Биоинвазиянен төп сәбәбе — климатның жылынуы, зур масштабларда гидротөзелешләр бару, суднолар йөрешенә активлашуы. Зәй сусаклагычында озынаяклы креветка (Macrobrachium asper) климатлаштырылган. К.ның 3 төрө

ТРның Кызыл китабына кертелгән: гади саңагааяк (*Branchipus stagnalis*), язгы калкан кыслачык (*Lepidurus arus*) һәм *тараяклы кысла*. Планктон К.ы (дафниялар, циклоплар) зоопланктонның еш кына төп өлешен тәшкил ителәр һәм балыклар өчен азык булып торалар. Тармакмыеклы планктон К. (*Daphnia magna* һ.б.) су сыйфатын тикшерү өчен тест буларак кулланыла. Күп кенә диңгез К.ының (креветкалар, омарлар, лангустлар, краблар, Антарктида крильләре) ите югары бәяләнә. Күп кенә төрләре үрчетү объекты булып тора. К.ны эшкәртү калдыкларынан терлек азыгы оны эзерлиләр.

Әд.: Краткий определитель водных беспозвоночных Среднего Поволжья. К., 1977; Определитель пресноводных беспозвоночных Европейской части СССР. Л., 1977; Биологические инвазии в водных и наземных экосистемах. М., 2004; Рахимов И.И., Ибрагимова К.К. Растительный и животный мир Татарстана. К., 2006.

Р.М.Сабиров.

КЫСНА авылы, Арча р-нында, Арча шәһәрәннән 31 км төньяктарак, Ашыт елгасы буенда. 2010 елда 152 кеше (татарлар) яши. Халкының төп шөгыле — мөгезле эре терлек асрау. Башлангыч мәктәп, клуб. 17 йөзнен 2 нче яртысында нигез салына. Рев-циягә кадәр чыганактарда Березняк авылы буларак та билгеле; 1930 дан хәзерге исемен йөртә. 18 йөздә — 19 йөзнен 1 нче яртысында халкы дөүләт крәстияннәре катлавына керә, игенчелек, терлекчелек б-н шөгыльләнә. 20 йөз башында К.да мәчет, 2 вак-төякләр кибете эшлди. Бу чорда авыл жәмәгатеннән имана жире 1325 дис. тәшкил итә. 1920 гә кадәр Казан губернасының Казан өязе Мамса волостенда, 1920 дән ТАССРның Арча кантонында. 1930 ның 10 августыннан — Тукай, 1935 нең 10 февраленнән — Кызыл Юл, 1959 ның 12 октябреннән — Тукай, 1963 нең 1 февраленнән Арча р-нында. Халык саны: 1782 дә — 113 ир-ат; 1859 да — 397, 1897 дә —

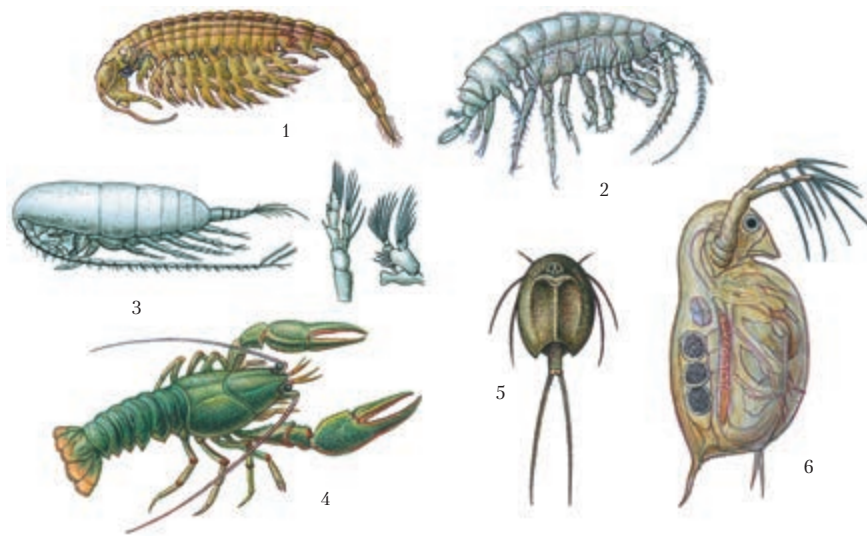

Кысласыманнар. 1. Гади саңагааяк (*Branchipus stagnalis*), озынлыгы 12 мм га кадәр; 2. Күл яңгыөзәре (*Gammarus lacustris*), озынлыгы 20 мм га кадәр; 3. Ишкәгааяклы кыслачык (*Calanus finmarchicus*), озынлыгы 0,5–3 мм; 4. Тараяклы кысла (*Astacus leptodactylus*), озынлыгы 250 мм га кадәр; 5. Язгы калканкыслачык (*Lepidurus arus*), озынлыгы 40–60 мм га кадәр; 6. Тармакмыеклы кыслачык (*Daphnia magna*), озынлыгы 3 мм га кадәр.

443, 1908 дэ — 558, 1920 дэ — 574, 1938 дэ — 517, 1949 да — 332, 1958 дэ — 369, 1970 тэ — 284, 1979 да — 223, 1989 да — 164, 2002 дэ — 164 кеше.

КЫСТЫБЫЙ (күзникмөк), татар халкының милли ризыгы. Төче камырдан эзерләнгән юка жәймә читләре бөтерелмәгән килеш кызган табада майсыз гына пешерелә, кайнар килеш урталай бөкләнә, эченә бәрәңгә боламыгы яки тары боткасы, төелгән мөк яисә киндер гягып, тышын майлап табынга бирелә.

Әд.: Ә х м ә т ж а н о в Ю.Ә. Татар халык ашлары. К., 1999.

КЫСЫР ТИГӘНӘК, г р а в и л а т (Geum), роза чәчәкләр семьялыгынын күпеллык үләнчел үсемлекләр ыругы. 40 ка якын төре билгеле, күпчелеге Төньяк ярымшарның уртача поясында таралган. Татарстан терр-ясендә 3 төре бар — Аллеп К.т. (*G. aleppicum*), елга К.т. (*G. rivale*) һәм шөһәр К.т. (*G. urbantum*) барлык районнарда да очрый. Урманнарда, болынарда, кырларда үсә. 15–100 см биеклектәге үсемлекләр, үрмәле юан тамырчалы. Тамыр яны яфраклары лирасыман-каурыйлы, сабактагылары — өчәрле яки өчәрле бүленмә. Чәчәкләре сары, кызгылт-сары яки алсу, берле яисә калкансыман чөчәк төркеменә жыйналган. Жимеше — күп чикләвекчек. Май–июльдә чәчәк ата. Жимешләре июль–августта өлгәрә. Яфракларында С витамини, тамырчасында шикәр, крахмал, гликозид, дуплау матдәләре, эфир мае бар. Халык медицинасында елга К.т. тамырчалары эч киткәндә һәм кан туктату чарасы буларак кулланыла. Декоратив, баллы, терлек азыгы үсемлекләре.

КЫТАЙ (Кытай Халык Республикасы), Евразия материгының көнчыгыш өлешендә урнашкан ил. Мәйданы — 9,6 млн. км² тирәсе. Башкаласы — Пекин. Илнең төньяк-көнчыгышына, Маньчжуриягә Идел-Урал татарлары 19 йөз ахырында Кытай-Көнчыгыш тимер юлы төзелешенә эшкә киләләр, төзелеш беткәннән соң, күбесе шунда эшкә кала. Беренче күчеп килүчеләр арасында Пенза һәм Тамбов губерналарынын татар сәүдәгәрләре дә була, алар мех, йон, тукума һәм киём-салым б-н сәүдә итүне жайга сала. Татарлар, башлыча, Маньчжуриянең шөһәр үзәкләрендә (Маньчжурия, Харбин, Хайлар, Цицикар, Гирин, Чанчунь, Мукден, Аньшань, Дайрен (Далаянь) һ.б.), порт шөһәрләре Шанхайда һәм Тиентсинда төпләнә. Һәр шөһәрдә диарлек төрки-татар милли-дини жәмгыяте эшли; татарларның кибетләре, буфет һәм ресторанны ачыла, зур шөһәрләрдә һәм тимер юл станцияләрендә (Харбин, Хайлар, Мукден һ.б.) татар бистәләре барлыкка килә. 1920 елларга татарлар саны 10–15 меңгә (1945 тә — 5 меңләп) житә. 1920–30 елларда Харбин шөһәрәндә «Ерак Көнчыгыш», «Чаткы», «Меңеллык мәчете», «Бәйрәм нуры» г-талары, «Татар элифбасы», «Хисап» дәрәслекләре, Г.Тукайның сайланма әсәрләре нәшер ителә. 1935 тән Мукден шөһәрәндә «Милли байрак» г-тасы чыга башлый. 1935 нең февралендә Ерак Көнчыгыш Идел — Урал татар-мөселманнының беренче, 1941 дә икенче корылтае уздырыла. К.ның күп кенә төньяк-көнчыгыш шөһәрләрендә (Харбин, Маньчжурия, Хайлар, Мукден, Дайрен, Гирин һ.б.) мәчетләр эшли. 1920 елларда Маньчжурия татар милли хәрәкәтендә катнашучыларның күбесе (Г.Исхакый, Ф.Туктаров, Г.Терегулов һ.б.) өчен эмиграция урыны булып китә. Татарларның башка, тагын да зуррак төркеме 19–20 йөзләр арасында Кытайның төньяк-көнбатыш өлешендә һәм Көнчыгыш Төркестанда оеша, ул, башлыча, Шәрәк илләре б-н сату итүче сәүдәгәрләрдән тора. Садретдиновлар, Мөслимовлар, Салиховлар, Габитовлар, Усмановлар, Алдагаровлар, Миршановлар, Юлдабаевлар кебек атаклы сәүдәгәрләр һәм эшкүарлар була. Татарлар күбесенчә Өрөмчә, Голжа, Чүгүчәк шөһәрләрендә яши. Монда алар тегү ф-калары, тире эшкәртү һәм май э-длары, төрле остаханалар, типография, китапханалар, мәктәпләр, 2 мәчет ачалар. 1949 га кадәр Өрөмчә шөһәрәндә татар театры эшли. К.Халиди, Г.Буби, Б.Шаһиди, Ф.Г.Мөслимовларның торышы һәм хезмәт эшчәнлеге Көнчыгыш Төркестан б-н бәйле. 1950–60 елларда, К.да соц. «экспериментлар» («зур сикереш», «культура революциясе» һ.б.) үткәрелү сәбәпле, күп кенә татарлар Австралия, Төркия, Япония, АКШ һәм СССРга күчеп китәргә мәжбүр булалар. 1990 еллар ахырынан ТР һәм К. арасында икътисади һәм мәдәни багланышлар үсеш кичерә. 2007 нең мартында Кытай Халык Респ-касы Рәисе Ху Цзиньтао Казанда булып китә. Казан югары уку йортында К.дан килгән 200 ләп студент һәм аспирант, ш.и. Шөнжан-Уйгыр автономияле р-ныннан 40 ка якын татар укый. 2011 дә Чүгүчәк, Өрөмчә, Голжа шөһәрләрендә Сабан туйлары уза.

Әд.: Йөртә безне язмышлар: Фәнни-популяр очерктар. К., 1992; Дә ү л ә т Н. Ерак көнчыгыштагы татар-башкортларга ни булды. К., 2005.

А.И.Хәбибуллина.

КЫЧЫТКАН (*Urtica*), кычытканчалар семьялыгынын бер-яки күпеллык үләнчел үсемлекләр ыругы. 50 га якын төре билгеле, Күбрәк төньяк ярымшарның уртача поясында таралган. Татарстан терр-ясендә 4 төре: ике өйле К. (*U. dioica*) һәм зөһәр К. (*U. urens*) бөтен районнарда; киндер К. (*U. cannabina*) һәм күзлеут яфрагы К. (*U. galeopsifolia*) Кама алдында очрый. Күлгәләе урманнарда, куаклар арасында, торақ йортлар тирәсендә, яшелчә һәм жиләк-жимеш бакчаларында үсә. 30–150 см биеклектәге үсемлек. Яфраклары каршыдаш, йомыркасыман-озынча, читләре тешле. Сабак һәм яфраклары тирене ялкынсындыручы матдәләре булган бизле каты төкчәләр б-н капланган, шунлыктан аларга орынуга яндырып ала. Чәчәкләре вак, күзгә ташланмый, яшыкелт, башак-

сыман чәчәк төркемендә. Жимеше — саргылт-соры чикләвекчек. Майдан көзгә кадәр чәчәк ата. Жимешләре июльдән башлап өлгәрә. Орлыктан һәм вегетатив юл б-н үрчи. Яфракларында витаминнар, минераль тозлар, каротин бар. Халык медицинасында ике өйле һәм зөһәр К. үләннәренә тонәтмәсе поливитамин һәм токсикозга каршы чара буларак кулланыла, анемия, кан китү вақытында, чәчне ныгыту һәм үстерү өчен файдаланыла. Яфраклары төрле дару үләннәре жыелмаларына, үт кудыру өчен «Аллохол» даруы составына керә. Яшь яфраклары аш, салатлар азерләүдә, терлек азыгы буларак кулланыла. К. яфракларында кычыткан күбәләге һәм тавискүз гусеницалары яши һәм туклана. Баллы үсемлек.

КЫЧЫТКАН ГӨЛӘ, к. *Колеус*.

КЫЧЫТКАН КҮБӘЛӘГӘ (*Aglaia urticae*), нимфалидлар семьялыгынын көндөзгә күбәләкләр. Гәүдәсе 16–20 мм озынлыкта. Канат жәеме 40–50 мм, читләре тешле. Канат осте куге кызыл төстә, кара һәм сары таплы, кырыйлары ураксыман зәңгәр таплар төшкән кара каймалы. Канатының аскы ягы кара көрән. Европа һәм Азиянен уртача киңлекләрендә таралган. Парк, кыр, урман буйларында яши. Татарстан терр-ясендә көндөзгә күбәләкләр арасында иң иртә күренүчеләр, кар эреп ачылган урыннар күренү б-н — урман буйларында, ә шөһәр һәм поселокларда тагын да иртәрәк оча башлыйлар. К.к.н, гадәттә, язгы кояш нурлары төшкән һәм жылыткан урыннарда күрүгә мөмкин. Елга 2 буын бирә. Кычытканның яшь ботакаларына ана затлар, тыгыз өем итеп, 50–100 әр йомырка салалар, аннан соң үләрә. Яшь гусеницалар кара төстә. Башта кычыткан яфракларында һәм ботакаларында, зур төркем булып, пәрәвезсыман ояларда яшиләр; үсә төшү б-н, күрше үсемлекләргә үрмәли башлыйлар, төсе кара таплы аксыл яшел төскә кадәр үзгәрә. Курчаклары кызыл-көрәннән кара төскә кадәр, ян-яклары перламутр ялтыравыклы. 1 нче буын күбәләкләре май ахырынан июль башына кадәр оча, 2 нче буын күбәләкләре август уртасында күренә, салкыннарда кадәр көз буге очалар, йорт подвалларында, түшәмнәрдә кышлыйлар.

КЫЧЫТКАН ЧЫПЧЫКЛАРЫ (*Troglodytes*), кычыткан чыпчыклары семьялыгынын кошлар ыругы. 60 ка якын төре билгеле, Евразия, Төньяк Америка, Төньяк-көнбатыш Африкада таралган. Татарстан терр-ясендә гади К.ч. (*T.troglodytes*) очрый, Евразиядә таралган семьялыкта бердәнбер төр. Катнаш һәм чыршы урманнарында, куге булып үскән куаклыктарда яшилар. Гәүдәсенә озынлыгы 10–12 см, авырлыгы 10 г га кадәр. Гәүдәсенә өске өлеше, канат һәм койрыгы аркылы кара рәсемле аксыл-коңгырт, Гади кычыткан чыпчыгы.



Ике өйле кычыткан.



Гади кычыткан чыпчыгы.

аскы ягы шундый ук рәсемле соры коңгырт төстә. Түгәрәкләнәп килгән кыска канатлы. Койрыгы бик кыска, вертикаль рәвшетә диярлек өскә күтәрелгән. Томшыгы нечкә, туры. Кашлары аксыл. Күчма кош. Апрельдән октябрьгә кадәр очрый. Оясы шарсыман, аны, керү юлын яннан калдырып, мук б-н капланган агач кәүсәләрендә, чыбык-чабык оемнәрендә ясый. Кызыл тимгелле 5–7 ак йомырка сала; басалары июнь уртасында чыга. Вак умырткасызлар б-н туклана. Урман кортыкчыларын юк итә. ТРның Кызыл Китабына кертелгән.

КЫЧЫТКАНЛЫ авылы, Нурлат р-нында, Нурлат шәһәрәннән 47 км төньяк-көнбатыштарак, Мораса елгасы буенда. 2010 елда 623 кеше (татарлар) яши. Халкының төп шөгьле — кырчылык, мөгезле эре терлек асрау, умартачылык. Урта мәктәп, мәданият йорты, китапханә. Мөчег. 1710 нан мөгьлүм. Рев-циягә кадәрге чыганаclarда Югары Мораса исеме б-н дә билгеле. 18 йөздә — 19 йөзнен 1 нче яртысында халкы дәүләт крәстияннәре катлавына керә, лашманлыкта эшли, игенчелек, терлекчелек, кирпеч сугу, балта эше, мичкә һәм тәгәрмөч ясау, чыпта сугу б-н шөгьләнә. 20 йөз башында Кда 2 мөчег, 2 мәдрәсә, тимерчелек, 10 вак-төякләр кибе-те эшли. Бу чорда авыл жәмөгәтенең имана жире 1975 дис. тәшкил итә. 1920 гә кадәр Казан губернасының Чистай өязе Иске Әлмәт волостенда, 1920 дән ТАССРның Чистай кантоньнда. 1930 ның 10 августыннан — Биләр, 1935 нең 10 февраленнән — Тельман, 1958 нең 16 июленән — Биләр, 1963 нең 1 февраленнән — Октябрь, 1997 нең 10 декабреннән Нурлат р-нында. Халык саны: 1782 дә — 14 ир-ат; 1859 дә — 635, 1897 дә — 1431, 1908 дә — 1470, 1920 дә — 1610, 1926 дә — 1122, 1938 дә — 1093, 1949 да — 1028, 1958 дә — 1150, 1970 тә — 1159, 1979 да — 943, 1989 да — 668, 2002 дә — 699 кеше.

КЫЧЫТТЫРГЫЧ ТАЛШАННАР, к. Корчаңгы талшаннары.

КЫШ, ел фасылы, аерым бер билгеләр (астрономик, календарь, климатик, фенологик һ.б.) буенча билгеләнә. Төньяк ярымшарда астрономиядә К.ка кышкы кояш торгынлыгы (21 яки 22 декабрь) б-н язгы көн тигезлеге (20 яки 21 март) арасындагы вакытны кертәләр. Декабрь, гыйнвар, февраль айлары календарь К. дип санала. Климатик сезон буларак, һаваның уртача тәүлеклек темп-расы 0 °С тан түбән төшеп, кар капламы (20–31 октябрь) барлыкка килү вакытыннан башлана. Фенологик К. сулыкларның боз б-н каплануыннан һәм тотрыклы кар капламы урнашу б-н башлана, кар эреп ачылган урыннар күренә башлау һәм кара каргалар килү б-н тәмамлана. Уртача 3 атна (кайвакыт 6 атна) тирәсе сузылуычы фасыл башы (кыш алды) тотрыксыз һава режими, темп-ра һәм һава басымының кискен үзгәрешләре, кар һәм яңгыр яву б-н характерлана. Тотрыклы К.ның башлану вакыты дип һаваның уртача тәүлеклек темп-расы –5 °С (10–18 ноябрь) аша узу һәм кар капламы урнашу (15–22 ноябрь) вакыты алына. К.ның тоамлануы һаваның

уртача тәүлеклек темп-расы 0 °С аша уңай күрсәткечләр ягына (5–10 апрель) үзгәрүе яки кар капламының эрүе (6–16 апрель) б-н билгеләнә. Шулай итеп, ТР терр-ясендә К. уртача 5 ай тирәсе яки 150–160 көн дәвам итә. Һаваның уртача айлык темп-расы ноябрьдә –4, –7 °С тан гыйнварда –13, –15 °С ка (абс. ин түбән –52 °С, Әгерже ш., 1979) кадәр төшә. Явым-төшемнәр күбрәк ноябрьдә (27–42 мм), К. буена уртача 130–180 мм була. Кар капламының калыңлыгы уртача 35–45 см тәшкил итә, аерым елларда 115 см га житә.

Һава торышының еш алышынуы ТРда К.ның үзенчәлеге булып тора һәм, П.Т.Смоляков фикеренчә, 3 типка буленә. Һава торышының кышкы континенталь тибы төньяктан һәм төньяк-көнчыгыштан салкын арктик һава массаларының үтәп керүе, шу. Себер (Азия) антициклоны б-н байле. Аңа өчен көндәз аз болытлылык һәм төнлә тулысынча аяз булу, көчсез жил һәм хәтта штиль вакытында тотрыклы суыклар хас. Көндәз темп-ра –20, –25 °С тан югары түгел (мартта –15, –20 °С), төнлә –30, –35 °С ка (мартта –15, –20 °С) кадәр. Һавада салкын томан (томан төтене) рәвшендә күзәтелүче вак боз кристаллары барлыкка килә. Һава торышының әлегә тибы, кайвакыт 10–12 шәр көнгә сузылып, К. дөвамында 3–4 тапкыр билгеләнә (гомумән алганда, кышкы чорның якынча 25%). Уртача жылы һава торышына шактый болытлылык, еш, әмма күп булмаган явым-төшемнәр (күбесенчә кар) хас, жәяүле һәм гомуми бураннар б-н жилнендә көчәюе (10–15 м/с ка кадәр) көнбатыштан атлантик, шу. көньяктан һәм көньяк-көнбатыштан тропик һава массалары керү вакытында билгеләнә. Температураның тәүлек дөвамындагы үзгәреше зур түгел: көндәз –5, –10 °С тан (мартта 0, –5 °С) төнлә –10, –15 °С ка кадәр (мартта –5, –10 °С); мондый тип К.ның беренче яртысында аеруча еш күзәтелә (кышкы

чорның уртача 55 % ын тәшкил итә) һәм 2–3 көннән берничә атнага кадәр сузыла. Жылы һава торышы көньяк-көнбатыштан Урта диңгез һәм көнбатыштан Атлантика дымлы жылы һава массаларының тиз керүе вакытында күзәтелә. Башта көчле жил (кайвакыт шторм) исә, кар ява, буран була, аннары кинәт кенә жылытып жибәрә (темп-ра 5 °С ка кадәр һәм тагын да югары). Жепшек кар һәм яңгыр ява, 3–4 көнгә кадәр сузыла; декабрь һәм гыйнвар өчен гадәти күренеш (кышкы чорның 10%). Шулай итеп, кышкы һава торышында көнбатыштан һәм көньяктан керүче, кышкы чорның 65 % ын тәшкил иткән жылы һәм дымлы һава йогынтысы өстенлек итә. Һава торышының аз дымлы континенталь тибына кышкы вакытның 25% ына туры килә; калган 10% күбесенчә күчү тибындагы билгелә бер һава торышына хас. ТР терр-ясендә К. буенча бозлавык көннәр — уртача 3–12 көн, бәсле — 7–24, буранлы — 24–58, томанлы көннәр 7–15 көн дәвам итә. Аеруча салкын К.лы еллар: 1870–71, 1941–42, 1978–79, 2009–2010.

Әд.: Смоляков П.Т. Климат Татарии. К., 1947; Иманова Р.Ш. Климатическая характеристика теплых и холодных зим в Татарии // Уч. зап. Казан. ун-та. 1956. Т. 116, кн. 3; Климат Татарской АССР. К., 1983.

КЫШКАР авылы, Арча р-нында, Арча шәһәрәннән 31 км төньяк-көнбатыштарак, Симет елгасының югары агымы буенда. 2010 елда 250 кеше (татарлар) яши. Халкының төп шөгьле — кырчылык, мөгезле эре терлек асрау. Башлангыч мәктәп, клуб, китапханә. А.И.Утәмишев йорты, мәдрәсә бинасы — 19 йөз ахыры архит-ра ядкәре. Казан ханлыгы чорында нигез салына. Революциягә кадәрге чыганаclarда Каскар исеме б-н дә билгеле. 18 йөздә — 19 йөзнен 1 нче яртысында халкы дәүләт крәстияннәре катлавына керә, игенчелек, терлекчелек, умартачылык,

Кышкы күренешләр.



киндер сугу һәм аяк киеме тегү б-н шөгылләнә. 20 йөз башында К.да мәчет (1777 дә төзелә; архит-ра истәләге; хәзерге вакытта эш-ли), жил тегермане, 4 вак-тояклар кибете була. Бу чорда авыл жәмәгатенең имана жире 958,5 дис. тәшкит итә. 18 йөз — 20 йөз башында авылда атаклы мәдрәсә була, анда Россиянең күп кенә төрки халык вәкилләре укый (к. «Кышкар»). 1920 гә кадәр Казан губернасының Казан өязе Яңа Кишет волостенда, 1920 дән ТАССРның Арча кантонинда, 1930 ның 10 августыннан — Тукай, 1938 нең 25 мартыннан — Этнә, 1959 ның 12 октябреннән — Тукай, 1963 нең 1 февраленнән Арча р-нында. Халык саны: 1782 дә — 67 ир-ат; 1859 да — 521, 1897 дә — 480, 1908 дә — 434, 1920 дә — 444, 1926 да — 411, 1938 дә — 465, 1949 да — 262, 1958 дә — 481, 1970 тә — 492, 1979 да — 392, 1989 да — 317, 2002 дә — 319 кеше.

«КЫШКАР», Казан губернасының Казан өязендәге шул ук исемдәге авылда мәдрәсә (хәзерге Арча р-ны). Кышкар авылында туган Казан сәүдәгәре Баязит бине Госман әл-Кышкарый тарафыннан 1770 елларда ачыла. 18 йөз ахырында — 19 йөзнең беренче яртысында Россиядә иң зур һәм атаклы мөселман уку йортларының берсе була. Аның б-н күренекле дин белгечләре һәм педагоглар житәкчелек итә: Сәгыйть бине Ибраһим әл-Барыши (1813 кә кадәр), Фаяз бине әд-Дөбьязи (1844), Исмәгыйль бине Муса әл-Мәчкәри (Үтәмешев) (1887 гә кадәр, к. *Үтәмешевләр*), Ш.Үтәганов (1917 гә кадәр). Мәдрәсә тоту өчен аны нигезләүче Баязит һәм Казан сәүдәгәре Госмановлар (аның нәселә) күп акча бирәләр. Мәдрәсәдә Казан, Оренбург, Пенза һәм Рязань губерналарынан татарлар, ш.у. башкорт һәм казакълар укый. «К.»да укучылар мөселман хокукы, логикадан тирән белемнәре, ораторлык осталыгы, диспутларда чыгыш ясыи белүләре б-н аерылып тора. 1870 еллар ахырынан, төп химаячесе М.М.Госманов бөлгенлеккә төшкәннән соң, мәдрәсәнең матди ягы начарлана, шәкертләр саны кискен кими, ләкин ул Казан арты өчен дин эшлекләре әзерләүдә әһәмийәт роль уйнавын дөвам итә. 1917 елга кадәр, нигездә, иске ысул мәдрәсәсе булып кала, ләкин Ш.Үтәганов житәкчелек иткәндә авазлар алымы буенча укырга өйрәтү һәм рус телен укыту кертелә. «К.»да Г.Г.Кандалый, Г.Баязитов, Т.Г.Яхин, Р.Ибраһимов, Ф.Х.Халиди, К.Мотыйгыи, М.Тукаев (Г.Тукайның әтисе) укый. Мәдрәсә 1918 дә ябыла.

Әд.: М ә р ж а н и Ш. Мөстәфәдел-әхбар фи әвали Казан вә Болгар. К., 1890. Т. 2; Л о т ф и Г. Кышкар мәдрәсәсе // Мәдрәсәләрдә китап киштәсе. К., 1992; Х ә й р е т д и н о в Р.Р., С а л и х о в Р.Р. Татарстан Жәмһүрияте: Татар халкының тарихи һәм мәдәни һайкәлләре (18 г. ахыры — 20 г. башы). К., 1995.

КЫШКАР МӘЧЕТЕ, татар дини архит-расы ядкәре. Арча р-ны Кышкар авылында урнашкан. 1776—77 елда сәүдәгәр Баязит бине Госман әл-Кышкарый иганәсенә төзелә. 1865 тә аның оныгының улы Мортаза Госманов бинаны киңәйтә һәм кирпеч манара төзе-



Кышкар мәчете. 1777.

тә (1930 елларда манара жиимертелә). Ике катлы, өч заллы, манарасы түбәгә урнашкан мәчет. Беренче кат хужалык бүлмәләре — складлардан торган. Икенче катта анфилада рәвешендә вестибюль һәм аркалар б-н таштырылган төрле зурлыктагы 3 гыйбадәт залы урнашкан. 2, 3 нче гыйбадәт заллары биек төмбәз б-н төгәлләнгән. Турыпочмаклы михраб интерьерга тирән аркалы куыш рәвешендә чыгып тора. Мәчет фасады Петербург бароккосу стилендә бизәлгән. Төмбәздәге бизәкләр Казандагы Мәржани мәчетендәге кебек итеп эшләнгән, алар, татар декоратив сәнгате һәм барокко элементлары кулланып, күпертеп ясалган. 1930 елларда мәчет ябыла. Бина хужалык ихтияжлары өчен кулланыла. Интерьерлары сакланмаган. Архитектор Р.В.Билаловның реконструкцияләү проекты буенча 1990 еллар ахырында өч яруслы манара торгызыла, бина яңартыла һәм дин тотучыларга кайтарыла.

Әд.: Мечети Татарстана / Сост. Х.Г.Надырова, Р.Р.Салихов, Р.Р.Хайрутдинов. К., 2000.

Х.Г.Надырова.

КЫШЛАУ авылы, Этнә р-нында, Олы Этнә авылынан 12 км төньяктарак, Шашы елгасы буенда. 2010 елда 369 кеше (татарлар) яши. Халкының төп шөгиле — кырчылык, мөгезле эре терлек асрау. Башлангыч мәктәп, мәдәният йорты, китапхана. 16 йөздә нигез салына. 18 йөздә — 19 йөзнең 1 нче яртысында халкы дәүләт крәстияннәре катлавына керә, игенчелек, терлекчелек б-н шөгылләнә. 20 йөз башында К.да 2 мәчет, фельдшерлык пункты, 2 тегерман, мөсафирханә, 1 зур һәм 2 кечкенә вак-тояклар кибете була; сипшәмбе саен базар эшли. Бу чорда авыл жәмәгатенең имана жире 1677 дис. тәшкит итә. 1920 гә кадәр Казан губернасының Царёвококшайск (1919 дан — Краснококшайск) өязе Кышлау волостенда, 1920 дән ТАССРның Арча кантонинда, 1930 ның 10 августыннан — Тукай, 1935 нең 10 февраленнән — Кызыл Юл, 1959 ның 12 октябреннән — Тукай, 1963 нең 1 февраленнән — Арча, 1990 ның 25 октябреннән Этнә р-нында. Халык саны: 1859 да — 1184, 1897 дә — 1340, 1908 дә — 1415, 1920 дә — 1315, 1926 да — 1224, 1938 дә — 947, 1958 дә — 565, 1970 тә — 557, 1979 да — 468, 1989 да — 371, 2002 дә — 358 кеше.

КЫШСӘЯР, чатыр чәчәк (Chimaphila), каеш яфракталар семьялыгынан мәнгә яшел ярымкуакчыклар ыругы. 8 төре билгеле, Төньяк ярымшарның урман зонасында

таралган. Татарстан терр-ясендә бер төре бар — чатырлы К. (Ch. umbellata), Кама аргыгында очрый. Ылсылы қоры урманнарда үсә. 8—15 см биеклектәге үсемлек. Тамырчасы шуышма. Сабагы туры. Яфрактары калын, кире ланцетсыман, өсте карасу-яшел, асты аксыл. Чәчәкләре алсу төстә, чатырсыман чәчәк төркеменә жыйналган. Жимеше — тартмачык. Июль—августта чәчәк ата. Үләннәдә флавоноидлар, сумала, дуплау матдәләре бар. Халык медицинасында төнәтмәсе йөрәк һәм бөөр авырулары вакытында кулланыла. Декоратив үсемлек. ТРның Кызыл китабына кертелгән.

КЫШТЫМ РАЙОНЫ, *Новосибирск өлкәсенең* төньяк-көнбатыш өлешендә урнашкан. 1931 елда оештырыла. Мәйданы — 11200 км². Үзәге — Кыштовка авылы (Новосибирск шәһәрәннән 610 км төньяк-көнбатыштарак). Халкы — 13,5 мең кеше (2010), 1044 татар (2002). Татарлар, башлыча, Усманка (341 кеше), Чеки-Аул (86), Яңа Майзасс, Кыштовка, Әлмән (170) авылларында яшиләр. Авылларның иң борыңгысы — Әлмән (17 йөздә Идел буеннан качкан крәстияннәр нигез сала). 1930 га кадәр монда мәчет һәм мәдрәсә була. Хәзерге вакытта Кыштовкада 2 мәчет эшли, алар каршында башлангыч мәктәпләр оештырылган. Усманка авылы мәктәбендә татар теле факультатив дәрес буларак өйрәнелә, Усманка һәм Әлмән авыллары мәдәният йортлары каршында татар үзешчән сәнгать коллективлары бар.

КЫЯКЛЫЛАР, й о н ч а л ы л а р (Роасеае, Gramineae), бер өлешле үсемлекләре семьялыгы. Бер-, ике- һәм күпеллык үләннәр, сирәк кенә куаклар яки агачсыман үсемлекләре. 100 меңгә якын төрне үз эченә алган 900 гә якын ыруг билгеле. Бөтен Жир шары буенча таралган. Татарстан терр-ясендә 49 ыруг һәм 122 төре бар. Тамыр системасы — чүк. Сабагы цилиндрсыман, эче куыш, буын араларына бүленгән. Кайберләрендә (кукуруз) буын аралары йомшак матдәләр б-н тулган. К.ның күпчелегендә салам ин түбәнгә өлешендә — куаклану төнендә генә тармаклана. Яфрактары чиратлашкан һәм ике рәтлелә, 2 төп өлештән: яфрак пластинкасы һәм жиңсәдән тора. Чәчәкләре саргылт яшел, вак, гади чәчәк төркемендә — башакчыкларда, алар исә катлаулы чәчәк төркеме — себеркәч, чүк, башаклар хасил итә. К. читтән һәм үз-үзеннән дә серкәләнә. Жимеше — бер орлыклы бөртекчә. Икмәк (*бодай, арыш, арпа, солы, тары* һ.б.) һәм терлек азыгы (*йонча, тимOFFEEBKA, болын сольчысы*, кындырак) К.ы аеруча әһәмийәтле. К.ның башка төрләре газоннарны яшелләндерү, аэродром һәм спорт майданчыкларын кәсләндерү, комнарны, өемнәренә ныгыту өчен кулланыла. Бөртекле һәм техник культуралар чәчүлекләрендә кайберләре чүп үләннәр (*сарыт, солычык, тавык тарысы*) буларак үсәләр. К.ның 31 төре ТРның Кызыл китабына кертелгән.

КЫЯМӨТ (гарәп. قِيَامَة — үлгәннән соң кабат терелү). Мөселманнар инануынча, Ахырмаман — үлгәннән соң терелеп хисап биерү көне. Үлгәннән соң адам *Мөнكير вә Нәнكير*



Д.К. Кыямов.

исемле фәрештәләр б-н очраша, алар, адәм жир йөзөндә *ислам* күрсәткән юлдан йөргәнме, әллә Аллах боерыкларын үтәмичә гөнаһ кылганмы — сорау алып, шуны билгелиләр. Һәркемнең язмышы К. көнөндә хал ителә. Ул вакытта аларның барысы да Аллах каршына килеп басачак. Бары тик тәкъва адәмнәр генә тәмуғ өстөнә салынган «кылдан нечкә, кылычтан үткен» Сират күпере аша *жәннәткә* үткәрелә. Гөнаһлылар исә *жәннәмгә* жиберелә. К. турындагы күзаллаулар татар дини әдәбиятына да зур йогынты ясыи (к. «*Ахырзаман китабы*»).

КЫЯМКАРИ Зөлфәкар (1870, хәзерге Әлки р-ны Төгәлбай а. — 1921, Казан), каллиграф-хаттат, фотограф. «Мөхәммәдия» (Казан) мәдрәсәсендә белем ала. К. күпкырлы талант иясе: ул татар бәге Чура-батырның борыңгы нәсел шәжәрәсен төзүче буларак та («*Үтәк шәжәрәсе*», 1911), Г.Тукай исеме б-н бәйле 20 йөз башы биналарының фоторәсемнәрэн тарихта калдырган беренче татар фотографы буларак та билгеле. 20 йөз башында литография ысулы б-н В.В.Вараксин типолитографиясендә басылган төсле «Шифа-



3. Кыямкари. «Дәва аятьләре» шәмаиле. В.В. Вараксин типолитографиясе. 20 йөз башы. ТР Милли музей.

лы айтләр язылган шәмаил» һ.б. шәмайләр авторы (ТР Милли музейда саклана). К. ның хаттат буларак, алтын кара б-н гарәп имлясының «сөлес» ысулында күчәрәп язган «*Мәүлед китабы*», «*Әмәли гакийдәсе*», «*Хөсне хат*», «*Хуш хат*» кебек китаплары булганлыгы билгеле.

Әд.: Шәмсетов Р.И. Слово и образ в татарском шамале: От прошлого до настоящего. К., 2003. Әхмәтжанов М. Татарлардан беренче фотограф // Татарстан хәбәрләре. 1992. 21 апр.

КЫЯМОВ Габдулла Хәйретдин улы (25.11.1931, Октябрь р-ны Иске Әлмәт а.),

инженер-икътисадчы, хужалык эшлеклесе, РСФСРның атказ. текстиль һәм жиңел сәнәгать хезмәткәре (1989). Бөтенсоюз текстиль һәм жиңел сәнәгать чигтән торып уку ин-тын тәмамлай (Мәскәү, 1965). 1951–96 елларда «Спартак» аяк киёмнәре житештерү берләшмәсендә эшли: мастер, цех башлыгы, комб-тның аяк киёмнәре житештерү бүлгә мөдире, баш инженер, ген. директор (1980–96). К. житәкчелегәндә пр-тиене техник реконструкцияләү үткәрелә. Аяк киеме житештерүдә яңа технологияләр — роботлаштырылган агрегатлар ярдәмдә беркетүнең кою методы, олтанны термоэластопластлар һәм поливинилхлоридтан кою һ.б. кулланылышка кертелә; берләшмәдә (Россиядә беренче тапкыр) мех унтар житештерү гамәлгә куела. Хезмәт Кызыл Байрагы, «Почёт билгесе» орденнары, медальләр; ТАССР ЮС Президиумының Мактау грамотасы б-н бүләкләнә.

КЫЯМОВ Дәүли Кыям улы (10.5.1923, Ульянов өлкәсенң Чардаклы р-ны Поповка а. — 29.6.2004, шунда ук), Дан орденының тулы кавалеры (28.3.1944, 10.9.1944, 10.4.1945), сержант. Туган авылында колхозда эшли. 1942 елның февраленнән Кызыл Армия сафларында. 1942 нең апреленнән Бөек Ватан сугышы фронтларында, 1257 нче укчы полкның элемтә ротасы өлкән телефонисты (3 нче удар армиянең 379 нчы укчы дивизиясе); 901 нче укчы полкның элемтә ротасы отделеңне командиры (59 нчы армиянең 245 нче укчы дивизиясе). Калинин, 2 нче Балтыйк бую һәм 1 нче Украина фронтлары гаскәрләре составында Великие Луки (1942), Невельск (1943), Мадона (1944) һәм Түбән Силезия (1945) һөжүм операцияләрендә катнаша. 1944 нең 10–11 мартында Норкино авылы (Псков өлкәсе Пустошкинский р-ны) янындагы сугышта (13 өзәлгән линияне тоташтыра, полк штабы б-н ныклы элемтәне тәмин итә; каты яралана, эмма сугыш кырын ташламый); 1944 нең августында Айвиекесте елгасын кичеп, Ляудона торак пункттынан 10 км төньяк-көнчыгыштарак (Латвия ССР, Мадона р-ны) булган сугышта (10 өзәлгән линияне тоташтыра, яралы хәлдә укчы подразделение б-н бергә полк командиры өчен элемтә урнаштыруны оештыра); 1945 нең 14 февралендә Краков шөһәре (Польша) янында дошман оборонасын өзгәндә (дошман уты астында 20 дән артык өзәлгән элемтә линиясен төзәтә) батырлык күрсәтә. 1945 тә демобилизацияләнә. Туган авылында яши, комбайнчы, трактор бригадасы бригадиры булып эшли. 1 нче дәрәжә Ватан сугышы, «Почёт билгесе» орденнары һәм медальләр б-н бүләкләнә. Паповка авылында К.ка һәйкәл куела.

Әд.: Рощин И.И. Солдатская слава. М., 1988. Кн. 7; Кавалеры ордена Славы трёх степеней: Краткий биограф. словарь. М., 2000.

М.З.Хәбибуллин.

КЫЯР (Cucumis), кабакчалар семьялыгынан берьялык үләнчел үсемлекләр ыругы. Килеп чыгышы — дымлы, тропик илләр. Татарстанда игүле К. (C. Sativus) үстерелә. Бер өйле үсемлек; жылылык, дым, ундырышылы

туфрак ярата. Тамыр системасы төп тамырдан (1 м га кадәр озынлыкта) һәм ян-як тамырлардан тора, алар, башлыча, туфракның югары катламында (10–30 см) урнаша. Сабагы шуышма, ботакланган, төссез төкләр б-н капланган, озынлыгы 1,5–2 м га житә, эре яфраклы һәм бер үсемлектә аерым женесле чәчәкле. Жимеше — яшел төстөгә кабакча (ялган озынча жиләк). Химик составы (%): су — 95–97, шикәр — 1,1–2,5, аксым — 0,5–1,1. К.ны тотрыклы жылы вакытта чәчәләр (1 га га 5–7 кг орлык). Бу культура теплицалы һәм парниклы хужалыкларда киң таралган. Өлгереп житмәгән кыярларны (ярымсулылары һәм ваклары — 4 см га кадәр — корнишоннар) яңа өлгергән, тозлаган һәм маринадлаган килеш кулланалар.

Татарстанда үстерелә торган сортлар: ачык грунт өчен — «Надёжный» (1987), «Изящный» (1992); гибридлар — «Мовир» (1987), «Великолепный» (1978), «Моравский корнишон» (1999), «Дездемона» (1999); ябык грунт өчен — «Грибовчанка» (1989), «ТСХА 4048» (1988); гибридлар — «Сентябрьский» (1985), «Эстафета» (1985), «Зозуля» (1986). Уңышы ачык грунтта 1 га дан 110 ц, парник һәм теплицаларда 1 м² дан 35–45 кг алына. Корткычлары — пәрәвез талпаны, гөблеләр; авырулары — очлары тапшану, ончыл чык, ак черек, тамыр череге, антракноз, аскохитоз һ.б.

Әд.: Овощеводство. М., 1993.

КЫЯРМӨТ елгасы, Идел алдында, Кору Үләмә елгасының (Зоя елгасы бассейны) уң кушылдыгы. Озынлыгы 16,5 км, бассейнының мөйданы 59,2 км². Идел бую калкулыгы буйлап ага, Кама Тамагы р-нында. Елга башы — урман массивында, Варварино авылынан 2,5 км төньяк-көнбатыштарак, тамагы — Каратал авылынан 1 км көньяк-көнбатыштарак. Елга башының абс. биеклеге 180 м, тамагыныкы — 76 м. Су жыелу мөйданының урманлылыгы 20%. К.нең 1 дән алып 4,8 км га кадәр озынлыктагы 5 кушылдыгы бар. Елга челтәренә тыгызлыгы 0,47 км/км². Туенуы катнаш, күбесенчә кар сулары исәбенә. Жир асты сулары б-н туену модуле 0,11–0,5 л/с/км². Гидрологик режимы ташу вакытында су мультлыгы һәм жәен нык саегуы б-н характерлана. Бассейнда еллык су агымының уртача күпеллык катламы 135 мм, ташу агымы катламы 120 мм. Язгы ташу, гадәттә, мартның өченче ункөнгәндә башлана. Елга ноябрь башында туңа. Елга тамагында суының ин аз вакытындагы уртача күпеллык чыгымы 0,03 м³/с. Язын суы чагыштырмача каты (3–6 мг-экв/л), кышын һәм жәен каты (6–9 мг-экв/л). Гомуы минеральлөшүе язын 200–300 мг/л, кышын һәм жәен 500–700 мг/л.

КЫЯРЧАЛАР (Boraginaceae), ике өлешле үсемлекләр семьялыгы. Бөтен Жир шарын



да таралган. 115 ыруг һәм 2500 гә кыян төрне берләштерә. Алар арасында агачлар һәм күаклар, шу. күпеллык һәм береллык үләннәр бар. Татарстан терр-ясендә 17 ыруг, 23 төр, нигездә, цилиндрсыман сабаклы берике- һәм күпеллык үләнчел үсемлекләр. Яфраклары бөтен, чиратлашкан, сирәк кең каршыдаш урнашкан, төпчек яфрактарсыз. Сабак һәм яфраклары кылсыман каты төкчәле, чөнечкеле. Аерым төрләрендә, кыллылардан тыш, йомшак төкчәләр дә бар. Чәчәкләр бөтеркә — чәчәк төркеме, алар исә әкәм-төкәм сыман бөтерелгән һәм чәчәк ачыду б-н бергә турая, чукка охшап кала. Бөтеркәләр ялгыз яки парлап сабак очында урнашалар, яки себеркәч, калкансыман, башак яки башча чәчәк төркеме хасил итәләр. Бал кортлары, төклетуралар, күбәләкләр ярдәмендә читгән серкәләнәләр. Жимеше — коры, өлгергәч чикләвексыман 4 яки 2 өлешкә таркала, ә кайбер төрләрендә — сусыл төшчә. Бу семьялыкның күп төрләре (дарулы кыяр үләне, үпкә үләне, дарулы ишәкколак һ.б.) халык медицинасында кулланыла, аларның кайберләре баллы (йомшак күкәбаш, дарулы ишәкколак, гади елан үләне һ.б.), чүп үләннәр (күгәрчен күзе), декоратив (гади кыяр үләне, садә оносма, күгәрчен күзенен кайбер төрләре) үсемлекләр. Жәлпәк жимешле гакелия, шуышма омфалодес ТРның Кызыл китабына кертелгән.

КЫЯТ елгасы, Идел алдында, Зоя елгасының уң кушылдыгы. Озынлыгы 13,3 км, бассейнының майданы 64,7 км². Идел буе калкулыгы буйлап ага, Буа р-нында. Елга башы Яшевка авылыннан 3 км төньяк-көнчыгыштарак, тамагы Кыят авылы янында. Елга башының абс. биеклеге 160 м, тамагыныкы — 68 м. Су

жыелу майданының урманлылыгы 15%. К.ның 0,8 дән алып 4,4 км га кадәр озынлыктагы 4 кушылдыгы бар. Елга чөлтәренен тыгызлыгы 0,42 км/км². Туенуы катнаш, зур күпчелеге кар сулары исәбенә. Жир асты сулары б-н туену модуле 1,1–3 л/с-км². Гидрологик режимы ташу вакытында су муллыгы һәм жәен нык саегуы б-н характерлана. Басейнда еллык су агымының уртача күпеллык катламы 109 мм, ташу агымы катламы 100 мм. Язгы ташу, гадәттә, март ахырында башлана. Елга ноябрьнен беренче ункөнлегендә туна. Елга тамагында суының иң аз вакытындагы уртача күпеллык чыгымы 0,02 м³/с. Суы язын чагыштырмача каты (3–6 мг-экв/л), кышын һәм жәен каты (6–9 мг-экв/л). Гомуми минеральләшүе язын 200–300 мг/л, кышын һәм жәен 500–700 мг/л.

КЫЯТ авылы, Буа р-нында, Буа шәһәрнен 12 км көньяк-көнчыгыштарак, Кыят елгасы буенда. 2010 елда 749 кеше (руслар) яши. Халкының төп шөгыле — кырчылык, мөгезле эре терлек асрау; спирт з-ды. Урта мәктәп, мәдәният йорты, китапханә. 1614 тән мәгълүм. Рев-циягә кадәрге чыганаclarда Богоявленский исеме б-н дә билгеле. 1861 елгы реформага кадәр халкы алпавыт крәстианнәре катлавына керә, игенчелек, терлекчелек б-н шөгыльләнә. 20 йөз башында К.та Богоявление чиркәве (1801 тә төзелә; архит-ра ядкәре, 1990 елларда янадан эшли башлый), земство мәктәбе һәм хастаханәсе (1870 тә ачыла), спирт з-ды була; ярминкә эшли (14–16 июньдә). Бу чорда авыл жәмәгатенең имана жире 662,5 дис. тәшкил итә. 1920 гә кадәр Сембер губернасының Буа өязе Борындык волостенда, 1920 дән ТАССРның



Кыят авылы. Богоявление чиркәве. 1801.

Буа кантонында. 1930 ның 10 августыннан Буа р-нында. Халык саны: 1795 тә — 409, 1859 да — 692, 1897 дә — 693, 1913 тә — 674, 1920 дә — 925, 1926 да — 857, 1938 дә — 888, 1949 да — 780, 1958 дә — 664, 1970 тә — 1121, 1979 да — 966, 1989 да — 834, 2002 дә — 878 кеше.

КӘМСТ, к. *Хәзерге заман театрының конструктив-тәжрибә остаханәсе.*

КЯФИР (гарәп. كفر — танымачуы), Аллаһка ышанмаучы. Исламда «К.» төшенчәсе нейтраль мөгнәгә ия: мөселман булмаган бөтен халык К. санала, чөнки алар *Коръәнне* һәм *Мөхәммәдне* соңгы пәйгамбәр буларак танымыйлар. Илаһият галимнәренен бер өлеше яһүдләренә һәм христианнарны, шу. көферлеккә төшкән мөселманнарны (вакытлыча һәм мәжбүри рәвештә булганда) К. дип санамый. Күп аллаларга табыну, намаздан баш тарту, сихер, зина кылу, мордар китү, эчкечелек, комарлы уеннар уйнау һ.б. көферлеккә керә.



ЛАББОК Абрам Иосифович (12.7.1904, Тамбов — ?), хирург, мед. фэн. д-ры (1938), проф. (1939). 1925 елда Воронеж ун-тының мед. ф-тын тәмамлагач, Донецк округы Миллерово шәһәре хастаханәсендә табиб-хирург. 1927 дән Саратов ун-тының хирургия клиникасында. 1930 дан Воронеж мед. ун-тында. 1934 тән Архангельск мед. ин-тының оператив хирургия каф. мөдире, 1939 дан Казан мед. ин-тының һәм бер үк вакытта ГИДУВының оператив хирургия каф. мөдире. 1945 тән Казан травматология һәм ортопедия фәнни тикшерену ин-тында, ректор урынбасары, 1950 дән Караганда мед. ин-тының оператив хирургия каф. мөдире, директор урынбасары. 1955 тән Благовещенск (Амур өлкәсе) мед. ин-тының оператив хирургия каф. мөдире. Бөек Ватан сугышы чорында Казан эвакуация госпитальләрендә кичәшче. Хезмәтләре оператив хирургиягә карый.

Әд.: Абрам Иосифович Лаббок // Сб. трудов по морфологии и хирургии. Благовещенск, 1960.

ЛАБЫШ авылы, Кама Тамагы р-нында, шәһәр тибындагы Кама Тамагы посёлогынан 48 км төньяк-көнбатыштарак, Куйбышев суаклагычы ярында урнашкан. 2010 елда 61 кеше (руслар) яши. Халкының төп шөгыле — кырчылык, мөгезле эре терлек асрау. 18 йөздә нигез салына. 1861 елгы реформага кадәр халкы алпавыт крәстияннәре катлавына керә, игенчелек, терлекчелек б-н шөгыльләнә. 20 йөз башында Л.та земство мәктәбе, икмәк һәм агач материаллары ташу пристане, 2 тимерче алачыгы, 1 су һәм 7 жыл тегермәне, 2 вак-төякләр кибете эшли. Бу чорда авыл жәмәгатенең имана жире 440 дис. тәшкил итә. 1920 гә кадәр Казан губернасының Зоя өязе Тәмте волостенда. 1920 дән ТАССРның Зоя кантонында. 1927нең 14 февраленнән — Тәмте, 1931нең 20 октябреннән — Кама Тамагы, 1935нең 10 февраленнән — Тәмте, 1958нең 16 июленнән — Кама Тамагы, 1963нең 1 февраленнән — Тәтеш, 1965нең 12 гыйнварыннан Кама Тамагы р-нында. Халык саны: 1859 да — 412, 1897 дә — 542, 1908 дә — 498, 1920 дә —

623, 1926 да — 565, 1938 дә — 529, 1949 да — 480, 1958 дә — 421, 1970 тә — 365, 1979 да — 230, 1989 да — 151, 2002 дә — 82 кеше.

ЛАБЫШ ТАУЛАРЫ, табиғат тыюлыгы, Кама Тамагы р-нының Лабыш авылыннан төньяктарак урнашкан. 1991 елда билгеләнә. Идел елгасының уңьяк ярындагы һәм Морковка елгасы (Идел кушылдыгы) тамагының сулъяк ярындагы калкулыклы участкаларны алып тора. Майданы 198 га. Иделнең текә ярларын имән-юкә урманнары били, агачлар төбәндә сәхләбчәләренчә сирәк төрләре очрый: чын башмакчәчәк, күе кызыл һәм киң яфраклы йод үләне, черки шәрә бизлеге. Матур табиғатлы көньяк-көнбатыш сөзәклекләр б-н урмансыз кичкеләр өчен дала төрләреннән торган кылган ассоциацияләре (каурий кылган, чуклы шалфей һәм дала шалфее, бүлбеле кияү камчысы, ачамай һ.б.) хас. Элеккеге крәстиян бакчаларыннан калган жимеш агачлары үсә.

Н.И.Усанова.

ЛАВРЕНТИЙ (? — 11.11.1672, Казан), дин эшлеклесе. Новгород өязенә Вяжицкий монастырьда монахлыкка кабул ителә, шунда ук игумен була. 1657 дән Казан һәм Зоя митрополиты. Л. Смоленск Седмиозёр Мәрьяна Ана иконасының танылуына ярдәм итә, ел саен, төре һәм иконалар күтәрәп, тантаналы рәвештә Казанга баруны оештыра. *Рауфа Богородица пустыни*на иганә кыла, аның иганәсенә пустыньда 3 чиркәү төзелә. Л. күрсәтмәсе буенча, аларның берсенә Новгород өязендәге Красногорск монастырьнда сакланган Грузия Мәрьяна Ана иконасының күчермәсе урнаштырыла.

Е.В.Лунаков.

ЛАВРЕНТЬЕВ Александр Петрович (9.10.1946, Казан), инженер-механик, сәнәгый житештерүне оештыручы, ТРның Дәүләт бүләге лауреаты (2002), мактаулы авиатөзүче (1996). Казан авиация ин-тын тәмамлый (1973). 1967–70 елларда Казан электрофизика ин-тында эшли. 1970 тән (бүленеп) «Казан вертолёт заводы» АЖД: инженер-конструктор,

бюро башлыгы, бүлек башлыгы урынбасары, башлыгы, ген. директор (1984–89 да һәм 1990–2007). 1989–90 да КПССтың Татарстан өлкә ком-ты секретаре. Л. житешчелегендә производствоны техник яңарту буенча комплекслы программа эшләнә һәм гамәлгә ашырыла. Ми-8, Ми-17 вертолётлары һәм аларның модификацияләре, жинел «Ансат», урта класс Ми-38, аеруча жинел «Актай» вертолётлары һ.б. эшләнә һәм житештерүгә куела. Уйлап табуга 6 патенты бар. 1989–91 дә СССР халык депутаты. «Почёт билгесе», Почёт, 4 нче дәрәжә «Ватан алдындагы казанышлары өчен», «Татарстан Республикасы алдындагы казанышлары өчен» орденнары, медальләр; ТАССР ЮС Президиумының Мактау грамотасы б-н бүләкләнә. Казанның мактаулы гражданы (2005).

Әд.: Казанские вертолётты: полёт продолжается. К., 2000.

ЛАВРЕНТЬЕВ Борис Иннокентьевич (31.7.1892, Казан — 9.2.1944, Мәскәү), гистолог, мед. фэн. д-ры (1926), СССР ФАнең мөхбир әгъзасы (1939), РСФСРның атказ. фән эшлеклесе (1940); нейрогистологиядә гистологик һәм эксперименталь юнәлешкә нигез салучы. К.А.Ариштейн шәкертә. 1914 елда Казан ун-тын тәмамлагач, полк табибе булып хезмәт итә. 1917–27 елларда Казан ун-тының гистология кафедрасында. 1922–24 тә ТАССР Сәламәтлек саклау халык комис-тының оештыру бүлеге мөдире урынбасары, 1924–26 да Казан мед. техникумында укыту бүлеге мөдире. 1927 дә Нидерландның Утрехт ун-тында фәнни командировкада. 1927 дән Мәскәү Югары зоотехния ин-тының гистология һәм эмбриология каф. профессоры һәм мөдире, бер үк вакытта В.А.Обух исем. һөнәри авырулар ин-ты физиология лаб-ясенә морфология бүлеге мөдире. 1930 дан 1 нче Мәскәү мед. ин-тының гистология һәм эмбриология кафедрасында, бер үк вакытта 1 нче Мәскәү мед. ин-ты каршындагы Микроморфология ин-ты директоры. 1934–44 тә 2 нче Мәскәү мед. ин-тының гистология һәм эмбриология каф. мөдире, бер үк вакытта, 1937–43 тә Бөтенсоюз тәҗрибә мед. ин-тында морфология бүлеге мөдире, директор урынбасары. Хезмәтләре нерв системасы морфологиясе, нейрон теориясенә карый. РСФСР һәм СССР Сәламәтлек саклау халык комис-тында гыйльми шура әгъзасы. Бөтенсоюз анатомнар, гистологлар һәм эмбриологлар жәмгыяте идарәсе әгъзасы һәм рәисе. СССР Дәүләт бүләге лауреаты (1941). Хезмәт Кызыл Байрагы ордены б-н бүләкләнә.

Хезм.: Морфология автономной нервной системы. М.—Л., 1939 (автордаш); Морфология чувствительной иннервации внутренних органов. М., 1947 (автордаш); Теория строения вегетативной нервной системы. М., 1983.

Лабыш таулары.



Әд.: Люди русской науки: Очерки о выдающихся деятелях естествознания и техники. М., 1963; Ф е л ь д м а н Н.Г. Борис Иннокентьевич Лаврентьев. М., 1983.

ЛАВРЕНТЬЕВ Иван Егорович (Георгиевич) (1879, Казан губ., Тәтеш өязе Зур Фролово а. — 17.12.1937, Куйбышев, хәзер Болгар ш.), жәмәгат һәм сәясәт эшлеклесе, публицист. 1901–02 елларда Казан укытучылар семинариясендә экстерн тәртибендә имтиханнар тапшыргач, авыл приход мәктәбендә укыта. 1906 да кандидатурасы авыл һәм волость жыеннары крәстианнәре сайлаучылары һәм өяз съезды тарафыннан 1 нче Дәүләт Думасына күрәтелә. Казан губерния крәстианнәре куриясе буенча кадетлар блогыннан депутат булып сайлана; трудовиклар фракциясе һәм трудовикларның «Крәстианский депутат» г-тавы редколлегиясе әгъзасы. Хөкүмәткә каршы юнәлдерелгән *Выборг оидәмәсенә* кул куя, шуның өчен 3 айга ябылуга хөкәм карары чыгарыла, дәүләт хезмәтенә урнашу һәм ижтимагый эш башкару хокукыннан мәхрүм ителә. Полициянең яшерен күзәтүе астында була. Туган авылында яши, крәстиан хезмәте (бакчачылык), әдәби эшчәнлек б-н шөгылләнә; әсәрләре «Крәстианинъ», «Влас Подгорный», «Иван Власов» һ.б. псевдонимнар б-н «Жизнь для всех» һәм «Северные записки» (С.-Петербург) ж-лларында басыла. 1917 елгы Февр. рев-циясеннән соң трудовиклар төркеменнән чыга һәм сул әсәрләргә кушыла. 1917 дә Крәстиан депутатларының Казан губерна советы делегаты, Тәтеш өяз комитет идарәсе һәм өяз башкарма ком-ты әгъзасы. Окт. рев-циясе жиңгәннән соң сов. хакимияте тарафдары, партиясез социалист була. Авыл, волость һәм өяз (кантон) башкарма ком-тлары әгъзалары булып сайлана. 1920 еллар башында Зур Фролово авылында 1 нче бергәләп жир эшкәртү ширкәте, сонрак — кулланучылар жәмгыяте һәм кредит ширкәте оештыра. Бер үк вакытта, 1918–23 тә, Буа кантонынның Петровское һәм Зур Фролово авылларында укытучы булып эшли. 1921 нең октябрь–декабрдә Тәтеш кантоны халык мәгарифе бүлегендә һөнәри белем биру бүлекчәсе мөдире. Хезмәт Герое буларак көмеш сәгат б-н бүләкләнә. 1923–29, 1935–37 дә Зур Фроловода китапханәче. Төбәк тарихын өйрәнә, табигать кулшыслары буенча күзәтүләр алып бара (эшенең нәтижеләре жирле басмаларда дөнья күрә), язучылар А.М.Горький, А.Неверов, И.Вольнов; В.Н.Фигнер б-н языша. Л. булышлыгы б-н 1920 елларда Зур Фроловода В.Н.Фигнер акачына жидаеллык мәктәп төзелә. Берничә тапкыр сәйәсәт репрессияләргә дучар ителә. 1937 дә «Тәтеш районында әсәрларның 15 кешелек баш күтәрүчеләр төркемен оештыруда гаепләнәп атып үтерелә. 1956 да аклана.

Х е з м.: Выборы от крестьян в Казанской губернии // К 10-летию 1-ой Государственной Думы 27 апреля 1916: Сб. статей переводом П. П., 1916; Из воспоминаний о 1905 году // Зап. Тетюшского музея. 1929. № 5; Письма 1912–1915/17 г. Лаврентьева — А.М.Горькому // Горький М.: Материалы и исследования. М., 1935. Т. 1.

А.Ф.Стенанов.

ЛАВРЕНТЬЕВ Михаил Алексеевич (6.11.1900, Казан — 15.10.1980, Мәскәү, Новосибирск шәһәрәндә жирләнә), математик һәм механик, техник (1934) һәм физика-матем. (1935) фән. д-ры, Украина ССР, СССР ФА академигы (1939, 1946), Соц. Хезмәт Герое (1967). 1918–21 елларда Казан ун-ты студенты, укытучы вазифаларын башкаручы (1920–21). 1921 дән Мәскәүдә. Мәскәү ун-тын тәмамлый (1922), Мәскәү хәрби-техник уч-щесендә укый (1921–29). 1927 дә Франциягә фәнни эшләр өчен командировкага жиберелә. 1929–31 дә Д.И.Менделеев исем. Мәскәү химия-технол. ин-ты профессоры, бер үк вакытта Н.Е.Жуковский исем. Үзәк аэрогидродинамика ин-тында эшли (1929–35). Мәскәү (1931–41, 1951–53), Киев (1939–41, 1945–48) һәм Новосибирск (1959–66) ун-тлары профессоры; СССР Уртача зурлыктагы машиналар төзү министрлыгында баш конструктор урынбасары (1953–55); Мәскәү физика-техника ин-тының тиз зуучан процесслар физикасы кафедрасы мөдире (1955–58).

1933 тән Л.ның фәнни эшчәнлегә СССР ФАдәгә хезмәте б-н бәйлә: В.А.Стеклово исем. Матем. ин-тының функциялар теориясе бүлегә мөдире (1934–41), Төгәл механика һәм хисаплау техникасы ин-ты директоры (1950–53), Физика-матем. фәннәре бүлекчәсенә акад. секретаре (1951–53, 1955–57), Президиумы әгъзасы (1955–80), вице-президенты (1957–75). Л. — СССР ФА Себер бүлеген төзүне башлап йөрүче, аның беренчә рәйсе (1957–75) һәм мактаулы рәйсе (1975–1980), бер үк вакытта Гидродинамика ин-ты директоры (1975–76); Теоретик һәм гамәли механика буенча СССР Милли ком-ты рәйсе (1976–80). 1939 дан Украина ССР ФАдә: Матем. ин-ты директоры (1939–49, Киев-Уфа-Киев), бер үк вакытта Матем. бүлекчәсе мөдире (1941–45), ФАнең вице-президенты (1945–48).

Л. — математикада яңа юнәлешләргә (күплекләр теориясе һәм функцияларнең гомуми теориясе, комплекс үзгәрешле функцияларне кысчына исәпләүләр теориясе, конформ һәм квазиконформ чагылдырулар теориясе, дифференциаль тигезләмәләр теориясе, квазиконформ чагылдыруларның нәсызыкча класслары теориясе) нигез салучы; фәзаи квазиконформ чагылдырулар теориясендә ул куйган күп кеңә проблемалар математика һәм матем. физиканың күпсанлы мәсьәләләрен чишүнең геометрик алымнары нигезен тәшкил итә.

Тоташ тирәлек механикасы һәм гамәли физика өлкәләрендә Л. канат теориясен, озын дулкыннар һәм агынтылар теорияләрен эшләүдә уңышлы нәтижеләргә килә; кумуляция күренешенә гидродинамик трактовкасын эшли (чит ил галиминдә б-н бер үк вакытта).

Л. житәкчеләгендә юнәлтүле шартлау теориясе, шартлату ярдәмендә эретеп ябыштыру, югары тизлеккә бөрүләр кебек гамәли тикшеренүләр үсеш ала, шартлаучы зарядның яңа төре — шнурлы заряд эшләнә.

Чехословакия ФАнең хакыйкый әгъзасы (1957), Америка матем. жәмгыяте әгъзасы



Б.И.Лаврентьев.



М.А.Лаврентьев.

(1964), Болгария ФАнең шәрәфле чит ил әгъзасы (1966), ГДР ФАнең чит ил әгъзасы (1969), Халыкара астронавтика академиясенә хакыйкый әгъзасы (1970), Польша Халык Респ-касы ФАнең (1971), Табигъят фәннәре академиясенә (Париж, 1971), Германия «Леопольдина» табигъятчеләр академиясенә (1971), Финляндия ФАнең (1975) чит ил әгъзасы, Халыкара математиклар берлегенә вице-президенты (1966–70). «Физика горения и взрыва» ж-лының баш мөхәррире. 1947–51 дә Украина ССР ЮС, 1958–79 да СССР ЮС депутаты. Ленин бүләге (1958), СССР Дәүләт бүләге (1946, 1949), Украина ССР ФАнең С.А.Лебедев исем. бүләге лауреаты (1974). Биш Ленин ордены, Октябрь Революциясе, 2 нче дәрәжә Ватан сугышы, дүрт Хезмәт Кызыл Байрагы, 1 нче дәрәжә Киррил һәм Мефодий (Болгария), «Командор» дәрәжәсендәгә Шәрәфле легион (Франция) орденнары, СССР ФАнең М.В.Ломоносов исем. алтын медале б-н бүләкләнә. 1980 дә СССР ФАдә М.А.Лаврентьев исем. алтын медаль һәм шул исем. бүләк булдырыла, ул ике елга бер тапкыр математика, механика һәм физика өлкәсендәгә тикшеренүләренә үстөрүгә, шулай ук Себерне һәм Ерак Көнчыгышны үстөрүгә керкән күренекле казанышлар өчен бирелә. Биш ел саен (1980 тән) математика, механика һәм физика буенча халыкара Лаврентьев укулары үткәрелә (1995 елда Казанда уза).

Л. — Новосибирск шәһәрәнендә мактаулы гражданы. РФА Себер бүлегенә Гидродинамика ин-ты, Новосибирск ун-ты каршындагы физика-матем. мәктәбе, Мәскәүдә һәм Казанда урамнар, Новосибирск Академшәһәрчегендә проспект, фәнни-тикшеренү судносы, Памир һәм Алтайда тау түбәләре, 1979 елда ачылган кече планета аныч исемен йөртә.

Х е з м.: Курс вариационного исчисления. М.—Л., 1938 (автордаш); Конформные отображения с приложениями к некоторым вопросам механики. М.—Л., 1946; Вариационный метод в краевых задачах для систем уравнений эллиптического типа. М., 1962; Методы теории функций комплексного переменного. М., 1965 (автордаш); Проблемы гидромеханики и их математические модели. М., 1977 (автордаш).

Әд.: Михаил Алексеевич Лаврентьев. 1900–1980. Новосибир., 1983; П р и т в и ц Н.А. Естествоиспытатель, преобразователь, просветитель // Лаврентьевские чтения по математике, механике и физике. Новосибир., 2000.

ЛАВРОВ Михаил Иванович (1.11.1927, Норлат р-ны Паново а. — 19.9.2002, Яшел Үзән

р-ны Октябрь пос.), астроном, физика-матем. фан. д-ры (1979), проф. (1982). 1950 елда Казан ун-тын тамамлаганнан соң, шунда ук эшли, астрономия каф. профессоры (1981); бер үк вакытта В.П.Энгельгардт исем. астрономия обсерваториясендә эшли; астрофизика бүлгә мөдире (1958 дән), директор урынбасары (1960–70), СССР ФА Астрономия советының Жирнең ясалма иярченнәрен күзәтү буенча шәһәр станциясен оештыручы һәм аның житәкчесе. Хезмәтләре якын урнашкан куш йолдызлар астрофизикасына карый. Л. тотылучан куш йолдызларның ялтырау кәкреләрен һәм спектраль куш йолдызларның нур тизлекләре кәкреләрен исәпләү машинасы б-н анализлау алымын эшли. Халыкара астрономия берләгә ағзасы (1964 тән). Медаль б-н бүләкләнә.

Хезмәт. Некоторые статистические закономерности у затменных переменных звезд и их физическое истолкование // Бюл. Астрон. обсерватории им. В.П.Энгельгардта. 1955. № 31; Библиография спектрально-двойных звезд: В 4 вып. М., 1951–63 (автордаш); Курс сферической астрономии. К., 1991. Р.Г.Усманов.

ЛАВРОВ Сергей Дмитриевич (19.7.1884, Омск ш. — 1932, Ставрополь ш.), зоолог. Казан ун-тын тамамлаганнан соң (1909), шунда ук эшли (1912 гә кадәр). Саратов губернасы күлләрен өйрәнә, Турухан краенда күп кенә экспедицияләрдә була, Казан ун-ты музейе коллекциясен 16 исемдәгә балык, 148 исемдәгә кош, 5 исемдәгә имезүче, шу. күп кенә суалчан һәм кыскасыманнар б-н тулыландыра. Казан ун-ты музейендагы умырткалы хайваннарның беренче систематик каталогын (т. 1–2, 1907–09) тәүдә катнаша. 1912–31 елларда Тамбов, Алма-Ата, Омск (Себер а.х. һәм урманчылык ин-ты профессоры) һ.б. шәһәрләрдә укыта. 1931–32 дә Казан ун-тының умырткалылар зоологиясе каф. мөдире. 1932 дә Ставропольгә күчеп китә. Хезмәтләре кошлар һәм имезүчеләр зоологиясе һәм зоогеографиясенә карый. Казан ун-ты каршындагы табигыйтәчеләр жәмгыятенен шәрәфле ағзасы (1910 нан).

Хезмәт. По озеру Зайсану и окрестным степям // Сиб. природа. 1922. № 2; Зоологические экскурсии по березнякам сибирской лесостепи. // Тр. Сиб. пед. биостанции. 1928. Вып. 1; Материалы к изучению орнитофауны озера Чаны и его окрестностей // Тр. Сиб. ин-та с.-х. и лесоводства. 1930. Т. 13, вып. 1. В.И.Гаранин.

ЛАВРСКИЙ Константин Викторович (19.12.1844, Түбән Новгород губ. Горбатов ш. — 27.11.1917, Казан губ., Чабаксар өязе Козловка а.), хокук белгече, жәмәгәт эшлеклесе, публицист. Рухани гаиләсендә туа. Түбән Новгород гимназиясен тамамлаганнан соң (1860), Казан ун-тының тарих-филол. ф-тына керә. Яшерен студентлар түгәрәгә ағзасы. *Куртина чиркәвендәге панихидада* катнаша. 1863 елда *Казан фетнәсе* турындагы эш буенча кулга алына, каторгага жиберүгә хөкөм ителә, Казан төрмәсендә тотыла. Амнистиядән соң (1867), апалы-сенеелле Дубровиналарның хосусый кызлар пансионында укыта. 1872 дә Н.Я.Агафонов б-н бергә «*Камско-Волжская газета*»ны оештыра. 1872 ең ахырында Л.га карата, төбәкне руслашты-

руга каршы чыгуда гаепләнә, әләк оештырыла. Ул кулга алынып, Вологда губернасының Никольск шәһәрәнә сөрелә, безардан Самара шәһәрәнә күчерелә. Сөргеннән соң Казанга кайта. 1881 дә экстерн тәртибендә ун-тның юридик ф-тын тәмамлай, 1882 дә магистрлык имтиханын ташыра. Адвокат буларак, башлыча крәстиан эшләре б-н шөгылләнә. Казан мәхкәмә округы каршында англи ышанычлы булып хезмәт итә. Казан губернасынан 1 нче Дәүләт Думасы депутаты (1906), трудовиклар фракциясе, аграр комиссия, «Крестянский депутат» г-тасы редколлегиясе ағзасы. Әдәби эшчәнлек б-н шөгылләнә, башкалада һәм Казанда чыгучы күп кенә басмалар б-н хезмәттәшлек итә. Казан ун-ты турындагы хатирәләр, күпсанлы макаләләр һәм очерклар авторы. «Татар ярлылары» («Татарская беднота», 1884) хезмәтендә Казан губернасындагы татар крәстианнәрен ачыртмалы сабапларен анализлай.

Әсәр. Из воспоминаний казанского студента // Первый шаг. К., 1876; К.Ф.Фукс и его время // Казанский литературный сборник. К., 1878; Воспоминания о профессорах и студентах в начале 1860-х годов // Литературный сборник к 100-летию Имп. Казан. ун-та. К., 1904.

Әд.: Вульфсон Г.Н., Нуреева Ф.Ф. Братья по духу: Питомцы Казанского университета в освободительном движении 1840–1870 гг. К., 1989; Вульфсон Г.Н. Константин Лаврский и его историко-социологическое исследование «Татарская беднота» // Татарстан. 1992. № 9/10; Русские писатели, 1800–1917: Биограф. словарь. М., 1994. Т. 3; Казанский университет (1804–2004): Биобиблиогр. словарь. К., 2002. Т. 1.

ЛАВУЩЕНКО Владимир Павлович (4.4.1949, Белоруссия ССРның Могилёв өлкәсе Климовичи ш.), икътисадчы, икътисад фан. д-ры (2004), проф. (2003), ТРның атказ. икътисадчысы (1992). 1972 елда Мәскәү нефть химиясе һәм газ сәнәгәте ин-тын тәмамлай. Хезмәт эшчәнлеген 1966 да Әлмәт юл төзелеше конторасында маляр булып башлай. 1967–72 дә Мәскәү нефть химиясе һәм газ сәнәгәте ин-тының кичке ф-тында эшли. 1972–84 тә «Әлмәтнефть» НГДУында инженер-программист, мастер, өлкән инженер, 1986–95 тә бухгалтер, 1984–86 да «Ямашнефть» НГДУында бүлек башлыгы, 1995–97 дә «Татнефть» АЖнең баш бухгалтеры, 1997 дән ген. директорының икътисад буенча урынбасары. «Луч» телекомпаниясен оештыручыларның берсе, «Нефтяник» хоккей клубы президенты. Хезмәтләре нефть-газ комплексы б-н идарә итүне камилләштерүгә карый. Л. житештерү чыгымнарнын стимуллаштыру һәм контрольдә тоту алымнарын гамәлгә кертә, түбән рентабельле, зыянга эшләнүче, суланган һ.б. скважиналардан алына торган нефтькә дифференциаллаштырылган салым системасын нигезли. ТР Дәүләт бүлгә лауреаты (2011). 2 нче дәрәжә «Ватан алдындагы казынышлары өчен» ордены медале, медальләр, ТРның Мактау грамотасы, ТР Президентының Рәхмәт хаты б-н бүләкләнә.

Хезмәт. Корпоративное управление нефтегазовым комплексом. М., 2003.

ЛАГЕРКА елгасы, Көнбатыш Кама арыгында, Чинмә елгасының сул кушылдыгы.

Озынлыгы 9,7 км, бассейнының мәйданы 45,2 км². Чирмешән р-ны терр-ясеннән ага. Елга башы — Лагерка авылыннан 2 км көньяктарак, тамагы — Нагай посёлогыннан 1 км төньяк-көнчыгыштарак. Елга башының абс. биеклеге 172 м, тамагыныкы — 83 м. Су жыелу мәйданының урманлылыгы 15%. Л.ның 5 км озынлыктагы 1 кушылдыгы бар. Елга чөлтөрөнә тыгызлыгы 0,33 км/км². Туенуы катнаш, яртысын диарлек кар сулары алып тора. Жир асты сулары б-н туену модуле 3,1–5 л/с/км². Гидрологик режимы ташу вакытында су муллыгы һәм жәен нык саегуы б-н характерлана. Бассейнда еллык су агымының уртача кушылдыгы катламы 131 мм, ташу агымы катламы 70 мм. Язгы ташу, гадәттә, март ахырында башлана. Елга ноябрьнең беренче ункөнлегендә туна. Елга тамагында суының ин аз вакытындагы уртача кушылдык чыгымы 0,075 м³/с. Суы язын каты (6–9 мг-экв/л), кышын һәм жәен бик каты (20–40 мг-экв/л). Гомуи минеральләшүе язын 200–300 мг/л, кышын һәм жәен 500–700 мг/л. Л. бассейнында су күләме 0,54 млн. м³ булган буа бар. Су ресурслары сугару өчен файдаланыла.

ЛАГЕРКА авылы, Чирмешән р-нында, Чирмешән авылыннан 16 км көнчыгыштарак, Лагерка елгасы буенда. 2010 елда 302 кеше (чуашлар) яши. Халкының төп шөгиле — кырчылык, мөгезле эре терлек асрау. Урта мәктәп, клуб, китапханә. 1730 елларда отставкадагы солдатлар авылы буларак нигез салына. 1831 дә халкы дөүләт крәстианнәре катлавына күчерелә, игенчелек, терлекчелек б-н шөгылләнә. 20 йөз башында Л.да чиркәү-приход мәктәбе, су тегермәне эшли. Бу чорда авыл жәмәгәтенә имана жире 1975 дис. тәшкил итә. 1920 гә кадәр Самара губернасының Бөгелмә өязе Мордва Афонкәсе волостенда. 1920 дән ТАССРның Бөгелмә кантонында. 1930 нң 10 августынан — Шюгер, 1935 нең 10 февраленнан — Беренче Май, 1963 нең 1 февраленнан — Лениногорск, 1965 нең 12 гыйнварынан Чирмешән р-нында. Халык саны: 1859 да — 484, 1897 да — 722, 1910 да — 822, 1920 дә — 846, 1926 да — 667, 1949 да — 829, 1958 дә — 722, 1970 тә — 813, 1979 да — 604, 1989 да — 423, 2002 дә — 343 кеше.

ЛАЕШ, район карамагындагы шәһәр, Лаеш р-ны үзәге. ТРның үзәк өлешендә урнашкан, Казан тимер юл станциясеннән 62 км көньяк-көнчыгыштарак, Кама елгасының уң ярында урнашкан. 2010 елда 7735 кеше (2002 елгы халык исәбе буенча, руслар — 72,1%, татарлар — 24,6%) яши. Балык з-ды, тегү ф-касы, 4 гомуи белем бирү мәктәбе, һөнәр уч-щесе, а.х. техникумы. Төбәк тарихын өйрәнү музейе, сәнгәт мәктәбе. Мәдәният йорты, 3 китапханә. Чиркәү, мәчет. Л.ка болгарлар 10 йөз ахыры — 11 йөз башында нигез салды. Л.ның рус авылы буларак тарихы 1557 дә Казан воеводасы кенәз П.И.Шуйскийның Кама аша чыгучыларны нугайлар һөжүмәнән саклау өчен калгы төзетүеннән башлана. 1565 тә Лаеш калгасы диварының озынлыгы 284 сажин (500 м чамасы) исәпләнә һәм анда 6 манара була. Л. халкы, башлыча, стре-

лец, тупчылар, затинщиклар һ.б. хәрби кешеләрдән тора. Кальга әчендә 2 чиркәү — Успенние һәм Никола, бистә өлешендә Воскресение Христово чиркәүләре була. Л. (Лаишев) 16 йөзнең 2 нче яртысынан саяси һәм хужалык мөнәсәбәтләрендә Казан хакимиятенә буйсынуучы шәһәр бистәсе буларак телгә алына. 1646 елгы мәгълүматларга караганда, анда ул чорда 1736 ир-ат яши (ш.и. 752 йомышлы казак, 138 стрелец, 24 йомышлы әжнәби (украиннар), 573 бистә кешесе, ялгызаклар һәм ярлылар, 242 балыкчы, 12 дин әһеле һ.б.), 405 хужалык иөсләнә. 1650 елларда Л. хәрби әһмиятен югалта, йомышлы кешеләрнең күпчелеге *Кама аръягы иске чик сызыгы* (Минзәлә, Яңа Чишмә, Зәй һ.б.) калгасына хезмәткә күчәлә. 1708 дә Казан губернасы бистәләре исемлегенә кертелә. 1780 елгы мәгълүматларга караганда, анда 1 сәүдәгәр, 86 ир-ат меҗан, 261 сарай крәстияне, 203 жир сөрүче солдат яши. Халыкның барысы да диярлек а.х. б-н шөгыльләнә. 1780 елның 28 сентябрдә, Екатерина II Фәрманы нигезендә, Л. Казан наместниклыгының (1796 дан — губернасының) өяз шәһәре статусын ала, бу — халык саны артуга һәм икътисадның үсүенә китерә. 20 йөз



Лаеш шәһәре. 1. Гомуи күренеше. 2. Державин мәйданы. 3. Мәдәният йорты. 4. Сәнгать мәктәбе.



Лаеш шәһәре. Г.Р.Державин һәйкәле. Бронза. Скульп. М.Гасимов. 2003.

башында Л.та волость идарәсе урнаша, төрмә, Троица хатын-кызлар монастыре, София чиркәве (1767 дә төзелгән иске чиркәү урынында 1853–70 тә янадан салына; архит-ра истәлеге), Троица, Сергей һәм Никола чиркәүләре, хатын-кызлар гимназиясе (1864 тә ачыла, 1914 тән — прогимназия), өяз уч-щесе (1817 дә ачыла), китапханә (1887 дә ачыла), вак кредит ширкәте, почта-телеграф станциясе (1908 дән), телефон, 40 урынлы өяз хастаханәсе, аптека, вет. амбулаториясе, 2 гаприлләр йорты, 4 кечкенә завод (поташ, май, салат, шәраб з-длары), 4 зур кибет, 4 тегермән, 5 сыраханә, 1 казна шәраб һәм 30 вак-тояклар кибете, 2 чәйханә, трактир, ярма яргыч була; пәнжешәмбе саен базар эшли. 20 майдан 20 июньга кадәр «карван ярминкасе» үткәрелә, анда Урал з-дларыннан 6 млн. сумлык

тимер, чуен, агач материаллары китерелә, 1 млн. сумга якын бөядә товар сатыла. Л. пристане аша ел саен 400 мең потлап йөк, башлыча, икмәк, агач материаллары озатыла. 1910 да Л.та башлангыч һөнәр уч-щесе ачыла. 1920 гә кадәр шәһәр — ТАССРның Лаеш кантоны үзәге. 1926 ның 18 октябрдә шәһәр булудан туктый һәм авыллар исемлегенә кертелә. 1927 нең 14 февраленнән Л. — Лаеш р-ны үзәге, 1950 дә шәһәр тибындагы посёлок статусы ала. 1963 нең 1 февраленнән Питроч р-нында, 1965 нең 12 гыйнварыннан янадан Лаеш р-ны үзәге, 2004 нең 9 сентябрненнән район карамагындагы шәһәр. Халык саны: 1782 дә — 550 ир-ат; 1859 да — 3473, 1897 дә — 3742, 1908 дә — 4586, 1926 да — 3781, 1938 дә — 4658, 1949 да — 4473, 1979 да — 6,5 мең, 1989 да — 7,2 мең, 2002 дә — 7,7 мең кеше. Л.та А.Н.Радищев, А.С.Пушкин, А.И.Герцен, М.Е.Салтыков-Щедрин, Л.Н.Толстой булган. Әд.: История Лаишевского края. Чебоксары, 1997.

ЛАЕШ АВЫЛ ХУЖАЛЫГЫ ТЭХНИКУМЫ, РФ Авыл хужалыгы министрлыгының урта һөнәри уку йорты. 1960 елда ачыла, башта агрономия, яшелчәчелек, бакчачылык буенча белгечләр әзерли. 1990 еллар ахырыннан хезмәт базарында хәлләр үзгәрү сәбәпле, аның эшчәнлек профиле үзгәрә: укуту авыл хужалыгы икътисады һәм бухгалтерлык исәбе, хокук белеме, а.х. менеджменты белгечлекләре буенча алып барыла. 2010 елга көндәзгә бүлектә 330, читтән торып уку бүлегендә якынча 100 студент укый, аларның 170 түләүле нигездә белем ала; пед. коллективта 26 кеше, ш.и. ТРның атказ. укытучысы — 1, ТРның атказ. а.х. хезмәткәре — 1, ТРның атказ. икътисадчысы — 1 кеше. 10 меңнән артык белгеч әзерләнә.

1982 дә авыл төзүчеләре әзерләү өчен Казанда ф-лы ачыла. 1600 дән артык белгеч әзерләнә. Укыту читтән торып уку формасында: биналар һәм корылмалар төзелеше һәм алардан файдалану, хокук белеме, жир-милек мөнәсәбәтләре белгечлекләре буенча алып барыла. 2010 елга 225 студент укый, аларның 70 түләүле нигездә белем ала; пед. коллективта 12 кеше, ш.и. ТРның атказ. мәктәп укытучысы — 1, ТРның атказ. агрономы — 1 кеше.

ЛАЕШ КАНТОНЫ, ТАССРда 1920–27 елларда адм.-терр. берәмлек. Лаеш өязенә 18 волосте жирлегендә оештырыла. Үзәге — Лаеш ш. Мәйданы 4585 км². Халкы 166065 кеше, ш.и. руслар 54%, татарлар 46% (1926). Шәһәрдә яшәүчеләр саны — 3783 кеше. Халыкның гомуи тыгызлыгы 1 км² га 36,2 кеше, авыл жирендә 35,4 кеше. 317 торак пункт. 9 волость: Олы Солтан, Күгәрчен, Нармонка, Яңа Арыш, Пановка, Балык Бистәсе, Саралан, Теләче, Чырпы волостьлары. Металл эшкәртү һәм азык-төлек житештерү сәнәгате пр-тиеләре. Л.к.нда вак һөнәрчелектә 2,7 мең чама-



сы кеше эшли (1926). 35257 крәстиян хужалыгы, 21 а.х. кооперативы исәпләнә (1925). 1925 кә сөрүлек жирләре майданы 237404 дис. тәшкил итә. Чөчүлекләр (дис.): арыш — 66124, солы — 18851, караодай — 12976, тары — 9025, бодай — 3351, борай — 1228, бәрәңге — 7196. 250412 баш терлек, ш.и. мөгезле эре терлек — 51605, атлар — 30292, сарыклар — 117493, дунгызлар 35854 баш була. 1927 дә бетерелгән Л.к. урынына *Лаеш районы* һәм *Балык Бистәсе районы* оештырыла.

Әд.: Статистический справочник по промышленности ТССР. К., 1924; Статистический справочник по сельскому хозяйству. К., 1925; Всесоюзная перепись населения 1926 года. М., 1928–29. Т. 3, 9; Статистический ежегодник по Татарской Социалистической Советской Республике. К., 1928.

И.Р.Вәлиуллин.

ЛАЕШ КОМПЛЕКСЫ (археол.) Лаеш шәһәрнән көнчыгышта Брыска (Түбә) күле янында урнашкан (Л.к. терр-ясе хәзерге вакытта Куйбышев сусаклагычы сулары астында кала). Л.к. истәлекләрен ойрәнү-тикшерү эшләре 19 йөз ахырыннан алып барыла, 1960 елларда — Е.П.Казаков, П.Н.Старостин; 1970–80 дә Р.М.Фәттахов, К.А.Руденко һ.б. тарафыннан башкарыла. Комплекс авыллыктар, мөселман каберлекләре, туктаулыктар һ.б.ны үз эченә ала. Олы һәм Кече Чакма чокырлары янында урнашкан Лаеш авыллыгында торак урыннары, базлар, хужалык корымаларынан калган чокырлар ачыклана. Л.к. терр-ясендә керамика савыт-саба кисәкләре, эш һәм сугыш кораллары, киём-салым детальләре, бизәнү әйберләре һәм тимердән, төсле металлдан, сөяк, пыяладан эшләнгән башка әйберләр табыла. Әйберләр комплексының төп өлеше Болгар һәм Алтын Урда археол. культуралары чорына карый.

Әд.: Казаков Е.П. Работы в Татарии // Археологические открытия 1974 года. М., 1975; Археологическая карта Татарской АССР. Предкамье. М., 1981; Казаков Е.П., Старостин П.Н., Халиков А.Х. Археологические памятники Татарской АССР. К., 1987; Казаков Е.П., Руденко К.А., Газимзянов И.Р. Лаишевский могильник // Историко-археологическое изучение Поволжья. Йошкар-Ола, 1994; Руденко К.А. Материальная культура болгарских селищ низовий Камы XI–XIV вв. К., 2001.

Е.П.Казаков.

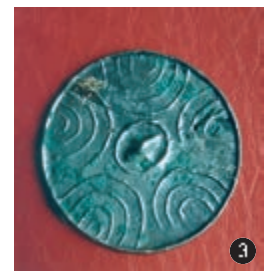
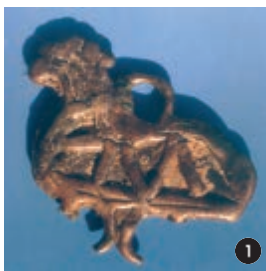

Лаеш комплексы. 1. Бронза асма бизәк. 11-12 йөзләр; 2. Балчык савыт. 12 йөз; 3. Металл көзге. 14 йөз.

ЛАЕШ ӨЯЗЕ. 1781–1920 елларда Казан губернасында. 16 йөз ахыры — 18 йөздә Казан өязендә «эчке» өяз буларак яши. Үзәге — *Лаеш* шәһәре, Кама елгасының уңьяк ярында; 1555–57 дә элеккеге татар авылы Лаеш урынында барлыкка килә; Казан яны бистәсе булып исәпләнә. 1708 дә Лаеш үзе тирәсендәге терр-яләре б-н Казанга беркетелә, 1719 да Казан наместниклыгы составына керә, 1781 дә өяз шәһәре статусы ала. Л.ө. Казан губернасының үзәк өлешендә Казан өязеннән көньяк-көнчыгыштарак урнашкан була. Көнбатышта Тәтеш һәм Зоя, төньяк-көнбатышта һәм төньякта Казан, көнчыгышта Мамдыш, көньяк-көнчыгышта Чистай, көньякта Чистай һәм Спас өязләре б-н чикләшә. Л.ө. терр-ясе буйлап, аны тигез булмаган 2 өлешкә (зуррагы — уңьяк яр, кечерәге — сулъяк яр) бүлеп, Кама елгасы ага; ш.у. аның кушылдыклары: уң — Шомбыт, Суша, Бәтке, Әшнәк, Шуран, Бырыс, Мишә (кушылдыклары Кече Мишә, Тәмтебаш, Нурминкә б-н), сул — Шонталы, Көрнәле елгалары уза. Л.ө. 4,8–5,03 мең кв. чакрым майданы били. Станнар һәм волостьлар саны үзгәрп тора. 1903 кә кадәр 2, аннары 3, 1914 кә 4 станга бүленә. 1860 елларга Лаеш, Күгәрчен һәм Зур Мәтәскә волостьлары, 1892 гә Тимерче (Чемрецкая) волосте бетерелә; 1893–1915 тә Л.ө. 18 волостьтан тора. 1902–04 тә Карабаян волосте бетерелә, 1917–20 дә Шомбыт волостеннан Кадрәк волосте аерып чыгарыла. 19 йөз ахыры — 20 йөз башына 1 нче станга (үзәкләре — Шуран а., Лаеш ш.) — Алексеев, Анатыш, Астраханка, Державино, Зюзино, Масловка, Саралан, Тимерче, Чырпы, 2 нче станга (үзәкләре — Карабаян, Казиле, Сәрдә авыллары) — Аркатау, Бәтке, Олы Кибәхужа, Казиле, Карабаян, Пановка, Уракчы, Черемыш, Шомбыт волостьлары карый. Һәр стан 5 полиция участкасына бүленә. Л.ө.ндә 172,5 мең кеше яши, ш.и. 57,4% руслар, 42,4% татарлар (1897). Халкы иген игү, терлек асрау, бакчачылык, умартачылык, балык тоту, суднолар төзү, киндер туку, зәркән эшләнмәләр ясау (бигрәк тә Балык Бистәсе, Богородский авылларында), ш.у. читкә китеп эшләнү — тегүчелек, сарык тирәсеннән киём-салым тегү кәсебе, мич чыгару, кирпеч сугу, балта эше, түбә ябу б-н шөгьльләнә. 20 йөз башына шәһәрдә һәм өяздә 16 зур булмаган фабрика һәм завод, 260 тан артык вак сәнәгать пр-тиесе (буяу, йон тегү,

постая басу, салат оны ясау, капчык тегү ф-калары, поташ, канат, алебастр-известьташ з-длары һ.б.) эшлән килә. Шәһәрдә ике сыйныфлы башлангыч ирләр, башлангыч хатын-кызлар уч-шеләре, 9 миссионерлар мәктәбе, 59 башлангыч халык мәктәбе, 86 мәдрәсә һәм мәктәп эшли. 1920 дә ТАССР төзелгәннән соң *Лаеш кантоны* дип үзгәртелә.

Чыг.: Опись городских поселений Казанской губернии. К., 1885. Вып. 1; Памятная книга Казанской губернии на 1863 год. К., 1862; Список населенных мест Российской империи по сведениям 1859 года. Т. 14. Казанская губерния. СПб., 1866; Волости и важнейшие селения Европейской России. Губернии Нижне-Волжской области. СПб., 1883; Адресная книжка Казанской губернии на 1900 г. К., 1900; Адрес-календарь Казанской губернии на 1905 г. К., 1905; Адрес-календарь и справочная книжка Казанской губернии на 1915 год. К., 1914; Справочник по городу Казани и Казанской губернии на 1920 г. Ч. 1. Центральные, губернские и уездные установления. К., 1920.

Д.Г.Мостафина.

ЛАЕШ РАЙОНЫ. ТРның үзәк өлешендә урнашкан. Казан икътисади р-нына керә. Майданы — 2169,5 км. 25 жирле үзидарә советын, 68 авыл торак пункттын берләштерә. Үзәге — Лаеш шәһәре. 2010 елда 36,5 мең кеше (2002 елгы халык исәбе буенча, руслар — 56,4%, татарлар — 40,9%) яши. Шәһәр халкы — 7,7 мең, авылларда 28,7 мең кеше яши. Халыкның уртача гомуми тыгызлыгы — 1 км² га 17 кеше. Район 1927 нең 14 февралендә оештырыла. 1920 гә кадәр терр-ясе Казан губернасының Лаеш өязендә, 1920–27 дә ТАССРның Лаеш кантонында. Оештырылган көннән Л.р.на 40 авыл советы, 85 торак пункт керә, анда 52997 кеше (руслар — 38252, татарлар — 14712, башка халыклар — 33 кеше) яши. Районның чикләре һәм адм. бүленеше берничә тапкыр үзгәрә. 1938 нең 4 августыннан терр-ясенә бер өлеше — Столбище, 1944 нең 19 февраленнән Солтан (1946 ның 5 апреленнән — Корноухово) р-нына күчә. 1948 дә Л.р.ның майданы 1331 км² була, аңа 28 авыл советы, 87 торак пункт керә. 1950 елларда район чикләре бетерелгән Корноухово (1954 нең 19 ноябрендә) һәм Столбище (1959 ның 26 мартында) р-ннары исәбенә арта. 1960 елгы мәгълүматларга караганда, районның майданы — 2168 км², 1 посёлок һәм 21 авыл советы, 107 торак пункт була. ТАССРның адм. берәмлекләрен эреләндерү сәбәпле, 1963 нең 1 февралендә Л.р. бетерелә, терр-ясе Питрәч р-нына кушыла. Район янадан торгызылгач (1965 нең 12 гыйнвары), майданы —

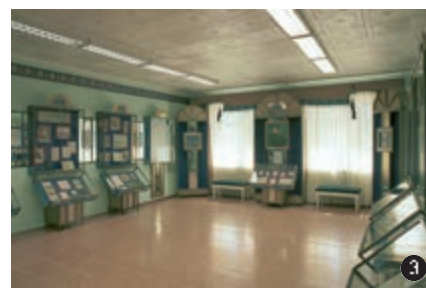

Лаеш төбәк тарихы музее. 1. Бинаның гомуни күренеше; 2. Экспозиция фрагменты: балчыктан ясалган әйберләр; 3. «Дәверләр елгасы. Державинның тормышы» экспозиция кургәзмәсе.

2212 км², халкы — 44 мең кеше, адм. берәмлекләр — 22 (1 посёлок һәм 21 авыл советы), 97 торак пункт исәпләнә. 1970–90 елларда Л.р.ның кайбер авыллары Казанга кушылу сәбәпле, район терр-ясе кими.

Л.р. терр-ясе төньяктан көньякка авыш (биеклеге 75–190 м) тигезлектән тора. Көнбатыш һәм көньяк чикләре Куйбышев су-саклагычы ярлары буйлап үтә. Мишә һәм Бырыс елгалары ага. Жирләр күбесенчә ак-сыл соры, соры һәм карасу соры урман, кәсле-көлсу туфраклы. Терр-ясенә 16,6% урманнар б-н капланган. Известьташ, доломит, мергель, торф ятмалары бар. Саклаулы табигать объектлары — Мишә елгасы; Архиерей, Кавал, Куян, Мүкле, Урман, Саламык, Сабакүл, Саф, Столбище, Чисга күлләре, 2 Кара күл; *Күл ачкарактары колониясе*, Идел-Кама саклаулыгының Саралан участогы (к. *Саралан урманы*), *Столбище аучылык тыюлыгы*.

Л.р. терр-ясендә бронза гасырдан алып Болгар дәүләте һәм Алтын Урда чорларына кадәр 170 тән артык археол. ядкәрләр (к. *Атабай торулыгы*, *Имәнкиска культуранысы*) табыла. А.х. жирләр 94,3 мең га, ш.и. 71,8 мең га сөрүлек жир (2002). Сабан бодае һәм көзге бодай, арыш, солы, тары игелә, бәрәнчә, яшелчә үстөрелә. Бакчачылык нык үскән. Терлекчелектән алга киткән өлкәләре — мөгезле эре терлек асрау, кошчылык. Районда 25 а.х. пр-тиесе, ш.и. 1 дәүләт унитар пр-тиесе, 1 ябык һәм 2 ачык АЖ, 13 ЖЧЖ һ.б.

(2012) бар. Сәнәгат пр-тиеләре, нигездә, Лаеш шәһәрндә тулланган; район үзегеннән читтә — консерв з-ды (Нурминкә а.), «Юбилейный» кошчылык ф-касы (Табишево пос.), «Лаишевский» кошчылык комплексы (Октябрьнән 25 еллыгы исем. совхоз пос.), «Казан май комбинаты» ААЖ (Усад а. янында) эшли. Урман хужалыгы. Район терр-ясендә «Казан халыкара аэропорты», «Татарстан авиакомпаниясе» ААЖ, «Санта» санаторие урнашкан, Казан–Оренбург автомобиль юлы уза. 35 гомуни белем бирү мәктәбе (4213 укучы), а.х. техникумы, һөнәр уч-шесе, 34 китапхана, 43 клуб, музыка мәктәбе (Лаеш ш.) һәм аның авыллардагы 10 филиалы, 22 балалар бакчасы, 157 урынлы 2 хастаханә, 2 амбулатория бар. Татар һәм рус телләрендә «Камская новь», «Кама ягы» район г-талары нәшер ителә. Л.р.ның тарихы шагыйрь Г.Р.Державин, декабрист Д.И.Завалишин, дәүләт һәм профсоюз эшлеклесе А.И.Догодов исемнәре б-н бәйлә.

ЛАЕШ ТӨБӘК ТАРИХЫ МУЗЕЕ, Лаеш шәһәрндә, 1969 елда оештырыла, 1997 нән 16 августында ТР Дәүләт музее (хәзер ТР Милли музее) ф-лы буларак ачыла; 2006 дан муниципаль музее. Экспозиция майданы — 500 м², коллекциядә 7 меңнән артык саклау берәмлеге исәпләнә. Музей Халык ижаты йорты бинасында урнашкан. Экспозициядә өч төп бүлек бар: «Борынгы заманнан алып 20 йөз башына кадәр Лаеш төбәге», «1917 дән алып 1960 елларга кадәр Лаеш районы», «16 йөз уртасыннан алып 20 йөз ахырына кадәр Лаеш шәһәре». Экспозиция авторлары — ТР Дәүләт музее фәнни хезмәткәре С.Ю.Измайлова, Е.И.Карташова, Л.М.Хуторова, рәссам Ф.Э.Зыязов. Кургәзмәгә археол. табылдыклар, этнография коллекцияләре, 18–20 йөзләрдәге иконалар, дворяннарның көнкүреш кирәк-ярактары куелган. Экспонатлар арасында өзә земство управасы мөһере, «Бяленхак» мөселман г-тасын оештыручы Ә.Я.Сәйдәшевнән шәхси мөһере бар. 2001 нән 14 июлдә «Дәверләр елгасы. Державинның тормышы» стационар кургәзмәсе ачыла. Аеруча кыйммәтле коллекцияләр исәбәнә: татар-мөселман, керәшен татарлар һәм рус милли костюмнары (40 саклау берәмлеге), 19 йөзгә караган сирак китаплар (40 саклау берәмлеге), Ананьино һәм Азелино культуралары, Болгар дәүләте һәм Алтын Урда чорларына караган ар-

хеол. табылдыклар (300 саклау берәмлеге), 19 йөзгә караган фоторәсемнәр, Лаеш земство уч-шесе архив документлары (40 саклау берәмлеге), иганәче П.В.Шетинкинның мемориаль әйберләре, Г.Р.Державинның үзе исән чакта басылган шигырьләре (1808); китаплар һәм Троицк хатын-кызлар монастыре монахи-няларының чигү үрнәкләре бар. Музей ел сәен музейның ачылу көнен, Халыкара музейлар көнен (18 май), «Каравон» бәйрәмен (24 май), Г.Р.Державинның туған көнен (14 июль), Шәһәр көнен (9 сент.) билгеләп үтә.

Музейның басмалары: «Река времён. Жизнь Державина»: Буклет. К., 2001; «Я жил, сколь мог; для общего добра»: Буклет. К., 2004; «И дым отечества нам сладок и приятен»: Набор открыток. К., 2005.

ЛАЕШ УРМАН ХУЖАЛЫГИ, Лаеш, Питрәч һәм Балык Бистәсе р-ннары терр-ясендә урман хужалыгы эшләрен алып бара. 1931 елда оештырыла. Гомуни майданы 33692 га, ш.и. урман майданы — 32415 га, урман б-н капланганы — 31790 га. Урман хужалыгы составына Лаеш (12517 га), Питрәч (12935 га) һәм Янтык (8240 га) урманчылыктары керә. Л.у.х. карамагында 1960 та Идел-Кама саклаулыгына бирелгән Саралан урманчылыгы, ш.у. 1961 дә Куйбышев, соңыннан Биләр урман хужалыгы составына кергән Алексеев урманчылыктары да була. Урман хужалыгы дирекциясе Лаеш шәһәрндә. Эшләрчеләр саны 127 кеше.

1 нче төркем урманнар 28868 га майданы били, ш.и. эрозиягә каршы урманнар — 403 га, аеруча саклаулы терр-яләр — 287 га, уылдык чөчү урыннарын саклаучы урман полосалары — 1760 га, юл буйларында ышыккау полосулары — 21458 га, кыр ышыккауы һәм туфрак саклаучы урманнар — 4486 га, 2 нче төркем, ягъни жирле әһәмияткә ия урманнар 4824 га. Урман культураларының майданы 10086 га. Яшь урманнар 25%, урта яшьтәгеләре — 48%, өлгереп килүчеләре — 14%, өлгергәннәре һәм картайганны 13% ны тәшкит итә. Ылыслы урманнар 7960 га майданда: нарат — 7086 га, чыршы — 652 га, карагай — 212 га, эрбәт утыртмалары 10 га. Ылыслы токымнарның гомуни агач запасы 1,6 млн. м³. Катты яфраклы токымнар 6687 га майдан били, шуның 90% ка жыкыннән имен урманнары алып тора. Гомуни агач запасы 0,7 млн. м³. Йомшак яфраклы урманнар (юкәлекләр, каенлыктар, усаклыктар, зиреклек-



ләр һ.б.) 16961 га, ағач запасы 3,4 млн. м³. Питроч урманчылыгында Миша елгасының уңьяк ярында «Иске тегерман» табигать тыюлыгы урнашкан. Биредә үсемлек һәм хайваннарның сирәк төрләре очрый. Кеше тарафыннан утыртылган ылыслы урманнар Ленино-Кокушкино табигый-тарихи тыюлыгы составына кертелгән. Төп кулланылыш өчен еллык урман кисү күләме 18,5 мең м³. Урманны карау максатыннан 713 га майданда чистарту эшләре алып барыла, ш.и. 235 га майданда яшь урманнар карала, нәтижәдә 10,8 мең м³ ағач әзерләнә. 100–115 га майданда урман торгызу эшләре башкарыла. Ел саен юл буйларында саклагыч урман полсалары, ш.у. бозылган жирләрдә урман культуралары утыртыла. Урман питомнигында 1–1,5 млн. данә утырту материалы (ағач-куак үсентесе һәм чоккене) үстерелә. Урман хужалыгы ярдәмчә сәнәгый эшчәнлек б-н шогыльләнә. Ел саен 865 мең сумлык товар житештерелә.

Л.у.х. үсешенә аның 1976–2001 еллардагы директоры, ТРның атказ. урманчысы (1993) С.Е.Ячменёв зур өлеш кертә. 2007 елда Л.у.х. Лаеш урманчылыгы итеп үзгәртелә.

В.И.Гуськов.

ЛАЖЕЧНИКОВ Иван Иванович (14.9.1792, Коломна ш. — 26.6.1869, Мәскәү), язучы, рус тарихи романы жанрына нигез салучыларның берсе. «Соңгы Новик» («Последний Новик», Ч. 1–4, 1831–33), «Боз йорт» («Ледяной дом», 1835), «Басурман» (1838) һ.б. романнар, «Опричник» (1843), «Көндәш әниләр» («Матери-соперницы», 1867) драмалары, повестьлар авторы. 1824 тән Казанда яши. 1825 нең сентябрь–декабрда Казан ун-ты студентлары инспекторы, 1827 г. кадәр — Казандагы Беренче ир балалар гимназиясе һәм Казан губернасы халык уч-шәләре директоры; соңыннан Мәскәүгә күчә. Язучы тормышының Казан чоры «М.Л.Магницкийны мин ничек белә идем» («Как я знал М.Л.Магницкого», 1866) очеркында чагылыш таба. Анда Л. университеттагы ижтимагый атмосфера турында яза, Казан аксөякләрен, шәһәрнең мәдәни тормышын тасвирлый.

Ә с ә р.: Полн. собр. соч.: В 12 т. СПб.—М., 1899–1900. Ж.Ф.Хажимова.

ЛАЗАРЕВ Александр Емельянович (1815, Пенза губ. — 15.12.1877, Казан), хокук белгече, яшерен советник (1871). Дворяннар нәселеннән. Казан ун-тын тәмамлый (1834). 1935–39 елларда Казандагы Беренче ир балалар гимназиясендә укытучы. 1939–40 та өстәл башлыгы ярдәмчә, 1840–43 тә Казан дәүләт мөлкәтә палатасында округ башлыгы. 1843–44 тә Кавказ дәүләт мөлкәтә палатасы (Ставрополь ш.) советнигы, 1844–56 да управляющие, 1856–61 дә — Минск, 1961–63 тә — Олонек, 1963–64 тә — Владимир, 1964–66 да Курск дәүләт мөлкәтә палаталары управляющие. 1866–70 тә Курск дәүләт мөлкәтә губерна идарәсе башлыгы. 1870–75 тә Казан округ мөхкәмәсе, 1875 тән Казан мөхкәмә палатасының гражданнар департаменты рәисе. Казан губернасында мөхкәмә реформасы уздыруда катнаша. Казандагы Беренче ир балалар гимназиясе турындагы 1827–40 ел-

ларга нисбәтле истәлекләр авторы. Рус геогр. жәмгыятеңә хакыйкый эгззасы (1851).

Әд.: Биографический словарь профессоров и преподавателей Императорского Казанского университета (1804–1904). К., 1904. Ч. 1; А г а ф о н о в Н.Я. Казань и казанцы. К., 1906. Вып. 1; Казанский университет (1804–2004): Биобиблиогр. словарь. К., 2002. Т. 1.

Е.Б.Долгов.

ЛАЗАРЕВ Валерий Васильевич (25.10.1940, Горький өлкәсенә Сергач р-ны Коровинка пос.), хокук белгече, юридик фән. д-ры (1978), проф. (1981), РФнең атказ. фән эшлеклесе (1996). Казан ун-тын тәмамлый (1963), шунда ук (бүленеп) эшли. 1982–98 дә РФ Эчке эшләр министрлыгы академиясенә дәүләт-хокук фән. каф. башлыгы (Мәскәү). Бер үк вакытта, 1991–92 дә, РФнең юстиция министры киңәшчесе. 1998–2003 тә РФ Федераль Жыены Дәүләт Думасының РФ Конституция судындагы даими вәкиле — Дәүләт Думасы хокукый идарәсе башлыгының урынбасары. 2003 тән Мәскәү юридик академиясе профессоры. Хезмәтләре дәүләт һәм хокук теориясенә, сәяси һәм хокукый тәгълиматлар тарихына, конституцион хокукка карый. Ленин комсомолы бүләге лауреаты (1972). Медальләр б-н бүләкләнә.

Х е з м.: Пробелы в праве: Вопросы понятия пробелов и критика теории беспреобности права. К., 1969; Пробелы в праве и их устранение. М., 1974; Эффективность правоприменительных актов: Вопросы теории. К., 1975; Социально-психологические аспекты применения права. К., 1982.

Әд.: Казанский университет (1804–2004): Биобиблиогр. словарь. К., 2002. Т. 2.

Е.Б.Долгов.

ЛАЗЕР НУРЫНДА ЧЫНЫКТЫРУ, импульслы көчле лазер нурланышы тәэсирендә каты жисемнәре тиз арада бирелгән юнәлтә кристаллаштыру күренеше. 1973 елда СССР ФАнең Казан ф-лы Физика-техника ин-тында ачыла (И.Б.Хәйбуллин, Е.И.Штырков, М.М.Зарипов, М.Ф.Галәветдинов, Р.М.Баязитов).

Баштарак «Л.н.ч.» терминны ярымүткәргечнең легирлаучы катышманы ионлы имплантацияләү барышында тәртияте үзгәргән юка (кальинлыгы 1 мкм дан ким) өслек яны катламының кристаллик структурасын яңадан торгызуны аңлаткан. Технол. алым буларак, Л.н.ч. микроэлектроникада киң кулланыла торган термик чыныктыруга альтернатива буларак эшләнә. Соңгысы ярымүткәргеч кристалларга ионлы катышмалар кертелгәннән соң дефектларны төзәтү һәм имплантант катышманы электроник яктан активлаштыру өчен кулланыла.

Киңрәк мәгънәдә Л.н.ч. — каты жисемнәренң (ярымүткәргечләр, металллар, диэлектриклар) өслек яны катламында импульслы яки өзлексез лазер нурланышы тәэсирендә төрле структур һәм фаза өверелешләре ясауны аңлата. Л.н.ч. материаллары электромагнитик дулкыннар, электроннар, ионнарның көчле бәйләнмәре ярдәмендә импульслы модификацияләүнең фәнни юнәлтеше һәм технологиясе нигезенә салына.

Лазер нурланышы импульсы озынлыктарының киң диапазоны өчен ярымүткәргечләрне һ.б. материалларны Л.н.ч.ның төп ме-

ханизмы жылылык б-н бәйләнгән. Жылыту дәрәжәсенә бәйле рәвештә (бу дәрәжә нурланыш өгәргегенә тыгызлыгы, нурланыш вакуыты, материалның оптик һәм жылылык үзлекләре б-н билгеләнә), Л.н.ч. 2 режимда үткәрелә: сыеклык фазасында һәм каты фазада кристаллаштыру. Термик чыныктыру б-н чагыштырганда, Л.н.ч.ның өстенлекләре һәм уникаль мөмкинлекләре сыеклык фазасында тиз арада кристаллаштыру режимында, куәтле лазер нурланышын импульсларның наносекундлар диапазонында кулланган очракта тулырак чагыла. Ярымүткәргечләрне наносекундларда, Л.н.ч. өслек яны катламын үтә тыгыз электрон-тишемле плазма (10^{21} см⁻³ кадәр) генерацияләү шартларында көчле (10^{12} град/с ка кадәр) кыздыру б-н бара, һәм бу хәл бериш тотрыклы яки метастабиль эрелмәләрен тиз әрүнә һәм аннан соң кристаллашуына китерә.

Эрелмәнен каты хәлгә килү фронтының хәрәкәт тизлеге кристаллашу, дефектлар хасил булу, кристаллик рәштәккә катышма атомнарының урнашуы процессында хәлиткеч роль уйный.

Физика-техника ин-тында И.Б.Хәйбуллин житечелендә 1973 тә башланып киткән тикшеренүләр нәтижәсендә Л.н.ч. вакытындагы төп физик процесслар өйрәнелә һәм аларның үзенчәлекләре ачыклана. Л.н.ч. алымы нигезендә, микроэлектрон приборлар төзү өчен күп кенә технол. яңалыклар тәкъдим ителә. 1975 тән Л.н.ч.ны күпьяклы тикшерүләр СССР ФАнең Себер бүлеге Ярымүткәргечләр физикасы ин-тында (Новосибирск ш.) Л.С.Смирнов житечелендә, 1982 дән СССР ФАнең А.Ф.Иоффе исем. Физика-техника ин-тында (Ленинград) акад. Ж.И.Алфёров житечелендә башланып китә.

Ионлы имплантация буенча СССР-АКШ 1 нче уртақ семинарында (АКШның Олбани ш., 1977) совет галимнәре баян иткән нәтижеләр дөньяда Л.н.ч. өлкәсендә күпкырлы тикшерүләр башлауға һәм төрле фәнни үзәкләрен тырышлыгын берләштерүгә сәбәп була.

1980 еллар ахырына ярымүткәргеч катламының импульслы яктылык б-н эшкәртү проблемалары буенча 1 меңнән артык хезмәт басылып чыга һәм берничә зур халыкара конференция һәм симпозиум үткәрелә. Ярымүткәргеч материалларга диффузияле һәм вакуум-утырымлы катламын модификацияләре (1978), шулай ук пикосекундлы лазерлар кулланыла торган нурланыш чыганақлары паркы (1979) кергән хәлиткеч мәсьәләләр саны да арта. Л.н.ч.ның берничә физик моделе, ш.и. плазмалы (термик булмаган) моделе тәкъдим ителә.

Казан физика-техника ин-ты һәм Ярымүткәргечләр физикасы ин-тының уртақ тикшеренүләре нәтижәсендә нурланыш тәэсирендә ярымүткәргечләрнең структур трансформациясе өйрәнелә һәм дефектларсыз үсешле эпитаксиаль катламын алу шартлары табыла.

Л.н.ч. вакытында жылылык һәм масса күчеше мәсьәләләрен чишү нигезендә, катышма концентрациясенә фәзада бүленеп ур-

нашу теоретик яктан фаразлана һәм аномалияләр катышмаларның кристаллда эрү дәрәжәсенә бәйләп аңлатыла. Мәскәү ун-ты һәм Белоруссия ССР ФАнең Электроника ин-ты б-н бергә алып барылган эшләр — фаза күчешләре динамикасын оптик зондлау кулланып тикшерүләр нәтижәсендә теория тәҗрибәләрдә раслана, шул ук вакытта кристалл эрүнең тигезләнеш нокталарына карата 10–15% ка түбән булган темп-раларда кыска вакытлы (10^{-8} с аралыгында) метастабиль эретмә барлыкка килүе ачыклана.

Наносекундлы Л.н.ч. б-н беррәттән, тәртибә югалган ярымүткәргечләрнең миллисекунд-секунд аралыгында дөвәм итә торган яктылык импульслары тәэсирендә каты фазалы кристаллашуы да өйрәнелә. СССРның әйдәп баручы микроэлектроника үзәкләре б-н бергә алып барылган тикшерү нәтижәләре импульслы лампалар нуруланшы б-н чыныктыру жайланмаларын сәнәгый житештерүне башларга мөмкинлек бирә. Әлеге алым микроэлектроника пр-тилендә интеграль микросхемаларда имплантланган керткәннән соң чыныктырылган, яхшы легирланган катламнар булдыру, юка элпәле капламнарны тыгызлау, контактларны яндырып эчкә кертү, өслекнең микрорельефын тигезләү һ.б. өчен кулланыла.

Тәэсир итү урынының төгәлләге, процессның кыска вакытлы булуы, яна кушылмалар синтезлау, катышмалар диффузиясен минимальләштерү һ.б. технол. мөмкинлекләр аркасында импульслы тәэсир итүләр микро- һәм наноэлектроника приборларын уйлап табуда һәм житештерүдә киң файдаланыла.

СССР ФАнең Казан ф-лы Физика-техника ин-ты (И.Б.Хәйбуллин, Е.И.Штырков, М.М.Зарипов, М.Ф.Галәветдинов, Р.М.Баязитов), СССР ФАнең Себер бүлгәе Ярымүткәргечләр физикасы ин-ты (Л.С.Смирнов, Л.Н.Александров, Т.А.Качурин, А.В.Двуреченский), СССР ФАнең А.Ф.Иоффе исем. Физика-техника ин-ты (Ю.В.Ковальчук, О.В.Погорельский) һәм П.Н.Лебедев исем. Физика ин-ты (Ю.В.Копасев) галимнәренә Л.н.ч.ны ачкан һәм бу өлкәдәге тикшеренүләре өчен СССР Дәүләт бүлгәе бирелә (1988).

Әд.: Локальный лазерный отжиг ионно-легируемых полупроводников // Физика и техника полупроводников. 1975. Т. 9, № 10; Импульсный отжиг полупроводниковых материалов. М., 1982; Модифицирование и легирование поверхности лазерными, ионными и электронными пучками. М., 1987.

Р.М.Баязитов.

ЛАЗЬКО Валентина Андреевна (23.2.1918, Рязань ш.), вокал буенча педагог, ТАССРның атказ. сәнгәт эшлекчесе (1970). 1952 елда Казан консерваториясен (К.Цветов классы) тәмамлай; 1958–83 тә шунда ук укыта (1971–73, 1981–82 дә ялгыз җырлау каф. мөдире). Л.ны педагог буларак югары профессионализм, репертуарны тирән белүе, классик вокал мәктәбенә яхшы традицияләренә таяну сәләте аерып тора. Шәкертләре арасында — С.Аскаров, Р.Башаров, Л.Башкиртова, В.Ганиева, В.Гыйззәтуллина, Х.Гыйниязова, С.Жиһанова, В.Пахомова, Т.Перепелица, Ю.Прокопьева, С.Рәинбаков, З.Сәнгатуллин.

на, Э.Трескин, Р.Үзбәкова, А.Фадеева, К.Хәйретдинова, Л.Хохлова.

Әд.: Вокальный факультет // Казанская государственная консерватория. К., 1998.

ЛАЙСОВ Наип Хәбибназар улы (10.8.1935, Актаныш р-ны, Түбән Яхшы а.), әдәбият галиме, филол. фән. канд. (1970), проф. (1996), ТРның атказ. укытучысы (1993). 1962 дә Алабуга пед. ин-тын (2003 тән Алабуга пед. ун-ты) тәмамлагач, шунда ук укыта. 1971–80 елларда декан урынбасары, филол. ф-ты деканы, 1980–89 да проректор, 1989–2000 дә ректор, бер үк вакытта 1994 тән татар филологиясе каф. мөдире, 2000 нән әдәбият каф. мөдире. Хәзмәтләре Г.Тукай ижатына, 20 йөз башы татар поэзиясе, рус-татар әдәби багланшылары, Г.Тукай әсәрләрен рус теленә тәржемә итү мәсьәләләренә карый.

Х е з м.: Әдәбият теориясе. К., 1979 (автордаш); Лирика Тукая (вопросы метода и жанра). К., 1976.

ЛАЙШЕВ Әнвәр Хафиз улы (2.6.1927, Мордва Респ-касы Краснослободский р-ны Байки а.), эпизоотолог; төньяк боланнар авырулары белгече, вет. фән д-ры (1977). 1952 елда Ленинград вет. ин-тын тәмамлагач, шунда ук эшли. 1956 дан Ерак Төньяк а.х. фәнни тикшеренү ин-тында (Норильск ш.), 1957–66 да вет. бүлгә мөдире, 1966–71 дә Мурманск боланнар станциясендә фөнни эшләр буенча директор урынбасары, директоры. 1979–80 дә мөгезле эре терлек авыруларын өйрәнү лаб-ясе мөдире, 1980 нән вет. бүлгә мөдире, бер үк вакытта төньяк боланнар бруцеллезын өйрәнү лаб-ясе мөдире. Дөнья ветеринариясе өлкәсендә беренче булып төньяк боланнарында спонтан һәм эксперименталь некробактериоз вакытында очлыкларның дисталь бүлегендәге сөяк-буын патологиясенә рентген тикшерүләре үткәрә, буыннар некробактериозын дәваланың комплекслы ысулын эшли.

Х е з м.: Некробактериоз северных оленей. Якутск, 1971 (автордаш); Болезни северных оленей. М., 1980 (автордаш).

ЛАЙЛАЧ ГӨМБӘЛӘР, миксомицетлар (Mухомусета) (грек. мύχα — лайла һәм мүкәс — гөмбә), гөмбәсыман организмнар тиби яки бүлгәе. 500 гә якын төре билгеле. Хлорофиллның булмавы, күпчелек Л.г.нең үрчү органнары барлыкка килү, сапрофит (кайберләре — паразит) яшәү рәвешенә буенча гөмбәләргә охшаш; амёбасыман актив хәрәкәт аларны хайваннар б-н якынайта. Күп төшле цитоплазма масса рәвешендәге вегетатив гәүдәсе — плазмодия ачык (лимондай сары, алсу, кызыл, шәмәхә) төстә. ТР терр-ясендә һәр жирдә таралган. Таркала баручы коелган яфракларда яки чери торган агач кәүсәләрендә, туфракта, тирестә яшиләр. Сапрофит Л.г.нең гамәли әһәмияте юк. Кайбер паразит Л.г. а.х.на зыян китерәләр, мәс., кәбестә плазмодиофорасы (Plasmodiophora brassicae) әвернә чәчәкләр авыруын китереп чыгара; бәрәңгедә порохосксыман кутыр авыруы сәбапчесе спонгоспора (Spongospora solani) бүлбеләренә, тамырны һәм пасләнчалар семьялыгындагы башка төрләренә дә зарарлый.

ЛАЙЛАЧЛАР, кабырчыклары өлешчә яки бөтенләй беткән, нигездә, сабакчалы күзләләр отрядынын жирдә яшәуче үлчә корсагайкы моллюскларның жыелма төркеме. Кабырчыклары сизелеп тора да, гәүдәне тулысы б-н сыйдырып бетермәгәнлектән, еш кына бу өкәм-төкәмнәренә ярымлайлачлар дип йөртеләр. Л.ның гәүдәсе суалчан-яки цилиндрсыман. Шуышып барганда озынлыгы 15–20 см га кадәр житә, Татарстанда очраучы төрләр, гадәттә, 5–6 см дан озын түгел. Л.ның аркасы ягында аерым бер урынны мантия алып тора. 250 дән артык төре билгеле, Россиядә — 100 төр тирәсе, Татарстанда 10 нан артык. Күлгәләе яфраклы урманнарда, дымлы болыннарда һәм кеше тарафыннан булдырылган яхшы дымланучы урыннарда яшиләр. Төнлә активлар, көндөз ышыкка посалар. Аеруча киң таралган үсемлек б-н тукланучы формалар агриолимацид (Agriolimacidae) һәм лимацидлар (Limacidae) семьялыкларына керә. Яшь утыртмаларга һәм а.х. культураларына кыр Л.ы (Deroceras agreste), челтәрсыман Л. (D. Reticulatum), (Arion bourguignati) һ.б. зыян китерергә мөмкин. Үсемлек б-н тукланучы урман Л.ы агачлардагы лишайниклар (Limax arborum), гөмбәләр (Arion subfuscus), дымлы биотоплардагы сүсемлекләр, ертыкч Л. — нигездә туфрак суалчаннары, шу. моллюскларның башка төрләре б-н тукланалар.

Әд.: Лихарев И.М., Раммельмейер Е.С. Наземные моллюски фауны СССР. М.—Л., 1952; Лихарев И.М., Виктор А.И. Слизни фауны СССР и сопредельных стран (Gastropoda terrestria nuda). Л., 1980; Жизнь животных. М., 1988. Т. 2.

Р.М.Сабиров.

ЛАЛӘ (Lilium), лаләчәләр семьялыгынан суганчалы күпчелек үсемлекләр ыругы. 90 нан артык төре билгеле, Төньяк ярымшарның уртача поясында таралган. ТР терр-ясендә 2 төре: кырпулы Л. (L. pilosiusculum) һәм сарана Л. (L. martagon) бөтен районнарда очрый. Кин яфраклары һәм нараглы-кин яфраклары урманнарда үсә. 50–150 см биеклектәге үсемлек.

Сабагы туры, яфраклар б-н капланган. Яфраклары чиратлашкан, кыяк яки кыяк-ланцетсыман. Чәчәкләре эре, төрле төстә, күпчелеге тимгелле, хуш исле, чалма-чугсыман чәчәк төркемендә. Жимеше — капкачларда ачылуы өч оялы озынча тартмачык, көрән төстәге ясы эре орлыклы. Июнь–июльдә чәчәк ата. Вегетатив юл (суганча кабырчыкларынан, суганча бәбиләрдән), сирәк кенә орлыктан үрчи. Суганчасы алтынсы-сары, ялангач, итчел сусыл кабырчыклы. Культурда 3,5 меңгә якын багча формалары чыгарылган. Баллы үсемлек. Сарана Л. ТРның Кызыл китабына кертелгән.



Сарана лалә.

ЛАЛӘЧӘЛӘР (Liliaceae), бер өлешле үсемлекләр семьялыгы. Суганчалы күпчәлек үләнчел үсемлекләр. 10 га якын ыруг һәм 470 кә якын төре билгеле, башлыча, Төньяк ярымшарның уртча һәм субтропик поясларында таралган. ТР терр-ясендә 4 ыругка караучы 8 төре билгеле: *лалә, каз юасы, шадра үлән, тюльпан*. Яфраклары чиратлашкан, озынча, ланцетсыман яки кыяклы, бөтен читле. Чәчәкләре төрле зурлыкта, чук, башак яисә чатырсыман чәчәк төркемендә, сирәк кенә ялгыз (тюльпан). Чәчәк тирәлеге гади, тажсыман; 6, сирәк кенә 4–8 аерым яки кушылган таж яфракчыклары ике әйләнәгә урнашкан. Жимеше — тартмачык яисә ачык төстәге жиләк. Орлыклары яссы яки шарсыман. Л. арасында азык (каз юасы), декоратив (лалә, тюльпан, шадра үлән) һәм баллы (каз юасы, лалә) үсемлекләр аерымлана. Шахматсыман шадра үлән, рус шадра үлән, бөртекле кыр суганы (каз юасы), сарана лалә, урман тюльпаны ТРның Кызыл китабына кертелгән.

ЛАМБÉРОВ Александр Адольфович (1.1.1958, Свердловск өлкәсенен Березовский ш.), химик-технолог, техник фән. д-ры (2002), проф. (2009). 1982 елда Казан химия-технол. ин-тын (хәзер Казан технол. ун-ты) тәмамлаганнан соң, шунда ук эшли, 2001 дән Казан химия фәнни-тикшеренү ин-ты лаб-ясе башлыгы. 2002 дән Казан ун-тында, физик химия каф. профессоры. Хезмәтләре неорганик химия, гетероген катализ, нефтехимия мәсьәләләренә карый. Элементорганик лигандлы комплекслы палладий кушылмалары төзелешен һәм үзлекләрен өйрәнә, синтезлый. Алюминийның актив оксиды синтезы һәм аның нигезендә катализаторлар технологиясен эшли. Нефть химиясе сәнәгәте өчен гидрочистарту, селектив гидрирлау һәм дегидрирлау (водородны аеру) катализаторларын тәкъдим итә («Түбән-каманефтехим» АЖдә, «ЮКОС» компаниясенен нефть эшкәртү з-дларында куллануга кертелә). Уйлап табуга 25 авторлык таныклыгы һәм патенты бар.

Х е з м.: Нетрадиционный подход к синтезу оксидов ряда переходных металлов // Журн. прикладной химии. 1997. Т. 70, вып. 5; Investigation of acid-base sites on the surface of electrochemically sensitized aluminium oxides // Journal of Molecular Catalysis. A: Chemical. 2000. V. 158, № 1.

ЛАММЕРТ Виль (5.1.1893, Хаген ш., Германия — 30.10.1957, Берлин), сынчы. Гамбург һәм Париж студияләрендә укый (1911–13), Эссен (1922 дән), Париж (1933), Мәскәү (1934 тән), Казанда (1941 дән) эшли. Портрет һәм мемориаль скульптура остасы. Казанда яшәгән вакытта гипстан ижат иткән тематик скульптуралар композицияләре: «Фашизм» (1943), «Горький Казандагы икмәк кибете хужасы Семёновта» (1946), «Революция» (1947), «Татар крәстиян хатыны» һәм «Татар эшчесе» (икесе дә — 1947), ш.у. Казан Зур драма т-ры фойесы өчен К.С. Станиславский, В.И. Немирович-Данченко, В.И. Качалов, Л.П. Милова һ.б.ның портрет бюстларын (барысы да — гипс, 1950) ясый. Казандагы Татар опера һәм балет т-ры бинасында күпертеп ясау техникасы б-н рельефлы



В. Л а м м е р т. «Горький Казандагы икмәк кибете хужасы Семёнов янында». Гипс. 1946. А.М. Горькийның әдәби-мемориаль музейе. Казан.

бизәк төшерә (1951). Равенсбургта фашизм корбаннарына багышланган һәйкәл авторы (бронза, 1956–59). Германия сәнгать академиясе ағзасы (1952), ГДР Милли бүләге лауреаты (1959).

Әд.: Червоная С.М. Художники Советской Татарии: Биограф. справ. К., 1975; Will Lammert. Dresden, 1963.

ЛАНГЕ Иван Николаевич (1845, Варшава — 1912, шунда ук), вет. микробиологы, вет. фән. магистры (1873). Казан вет. фәнни мәктәбенә нигез салучыларның берсе. 1870 елда Петербург мед.-хирургия академиясенен вет. бүлеген тәмамлый. 1874 тән Казан вет. ин-ты профессоры, 1881–1906 да директоры. 1908–12 дә Варшава вет. ин-ты директоры. Хезмәтләре күшәүче хайваннарның йогышлы авыруларын, мөгезле эре терлекләрдә чума, котыру, сап, туберкулёз, Себер түләмәсен өйрәнүгә карый. Л. илнен төрле төбәкләрендә эпизоотияләренә бетерүдә катнаша. Себер түләмәсенә каршы вакцина (*Ланге вакцинасы*) эшли, аны куллану Россиядә хайваннарның вакцинацияләүнең беренче тәҗрибәсе була һәм Казан галимнәренен өзләгәге өстенлеген билгели. Л.ның Казан вет. ин-ты б-н житәкчелек итү дәверендә яңа бина, бактериологик станция төзелә, китапханә ачыла, «Учёные записки Казанского ветеринарного института» басмасы булдырыла, ярлы студентларга ярдәм фонды оештырыла. Уңыш булмаган 1890 елларда аның тырышлыгы б-н Казан губерниясе өязләрендә крәстияннәрнең эш терлекләрен тукландыру пунктлары ачыла. 3 нче дәрәжә Изге Владимир, 2 нче дәрәжә Изге Анна, 1 һәм 2 нче дәрәжә Изге Станислав орденнары б-н бүләкләнә.

Х е з м.: Бактериологические данные для диагностики заразных болезней животных // Уч. зап. Казан. вет. ин-та. 1893. Т. 10.

Әд.: Казанский орден Ленина ветеринарный институт им. Н.Э.Баумана. К., 1993.

ЛАНГЕ ВАКЦИНАСЫ, Себер түләмәсенә кискәтә торган препарат. 1890 елда Казан вет. ин-тында И.Н. Ланге тарафыннан эшләнә.

Аныгаси вакцинасының Пастер алымы б-н көчсезләнделгән тере капсула тәшкит итүче варианты. Ланге 1 һәм Ланге 2 дәрәжәләрендә көчсезләнделә. Вакцина Ланге 1 штаммын кертүдән гыйбарәт, ул Ланге 2 не кертү б-н иммунитет нигезен булдыра. 1920 елларга кадәр ел саен ревакцинация үткәреләп килә. Л.в. а.х. терлекләренен барлык төрләренә, бигрәк тә атларга (елга берничә мең баш терлеккә), аеруча Россиянең Үзәк, Идел буе, Себер һәм Ерак Көнчыгыш губерналарында, ш.у. рус-япон һәм Беренче бөтендөнья сугышлары чорларында хәрәкәттәге армия атларына ясау өчен киң кулланыла.

Р.Г.Госманов.

ЛАНДЫШ, ә н ж е ч ә ч ә к (Convallaria), ландышчалар семьялыгынан күпчәлек үләнчел үсемлекләр ыругы. Бер төре — май Лы (С. majalis) билгеле. Евразия һәм Төньяк Американың уртча поясында таралган. ТРның барлык районнарында очрый. Нарат урманнарында, киң яфраклы урманнарда, куаклар арасында, урман аланнарында үсә. Тамырчасы нәзек, шуышма, күп тамырлы. 15–25 см биеклегендә, берьяллык үсентеләре озын сабаклы 2–3 тамыр яны яфраклы. Чәчәкләре ак, хуш исле, шарсыман-кыңгыраулы, берьяклы нәфис чукка жыелган. Жимешләре — кызгылт-сары яки кызыл, өч аялы 2–8 орлыклы сусыл жиләк. Майның икенче яртысында — июньдә чәчәк ата. Жимешләре август–сентябрьдә өлгәрә. Вегетатив ысул б-н (жаелеп үскән тамырчадан), ш.у. орлыктан да үрчи. Дару үсентеләре Л.ның барлык өлешләрендә йөрәк гликозиды, сапонин, эфир мае, органик к-тлар бар. Бу үсемлектан ясалган дарулар йөрәк эшчәнлегенен кискен һәм хроник бозылуы, невроз вакытында кулланыла.



Май ландышы.

Чәчәкләре парфюмериядә файдаланыла. Декоратив, агулы үсемлек. Л.ның ак һәм алсу катмарлы бакча формалары чыгарылган. Саклауга мохтаж.

ЛАНЦӨВ Владимир Михайлович (2.11.1940, Казан), физик, химия фән. д-ры (1989), проф. (1991), ТРның атказ. фән һәм техника эшлеклесе (1995). 1963 елда Казан ун-тын тәмамлаганнан соң, шунда ук эшли. 1970 тән Казан архит-ра-төзелеш ун-тында: физика каф. мөдире (1972–83), проректор (1989–95), менеджмент каф. мөдире (1995 тән). Хезмәтләре полимерлар физикасына, химик физикага, менеджмент мәсьәләләренә карый. Л. ТМР импульс ысулы б-н чөлтәрсиман полимерларның топологик төзелешен өйрәнә, чөлтәрсиман полимерлар хасил итү процессында бериш булмаган структура формалашуга төрле химик реакцияләренчә (поликонденсатлаштыру, полимерлашу һ.б.) тәэсир үзәнчәкләрен ачыклай. Реаль менеджмент турында фәнни нигезләнгән төшенчәләр, автоматлаштырылган идарә итү

өлкәсендә техник фәннәрнең объектив законнарына һәм казанышларына нигезләнеп, жәмгыятьтә идарә итү һәм үзидар нигезләрен эшли. Макроикътисади системалар төзелешен һәм үзәнчәлекләрен модельләү, исәпләү, фаразлауның төп алымнарын тәкъдим итә. Республикада торак төзелешә үсешә программасын эшләүдә, ТРда һәм илнең башка төбәкләрендә торак төзелешә буенча күп кенә инвестицион проектларны тормышка ашыруда катнаша. Уйлап табуга 12 авторлык таныклыгы бар. РФнең мактаулы югары һөнәри белем бирү хезмәткәре (2001). Медальләр б-н бүләкләнә.

Хезм.: Жилищно-коммунальное хозяйство: основа теории и критический анализ российского опыта. К., 2008 (автордаш); Ростовщичество и лихва в кредитных договорах и финансовой политике. К., 2009 (автордаш); Гражданская инициатива: Почему и как надо изменить закон об ипотеке. К., 2010 (автордаш).

ЛА́ПИН Александр Васильевич (6.2.1950, Казан), математик, физика-матем. фән. д-ры (1991), проф. (1994), ТРның атказ. фән эшлеклесе (2004). Казан ун-тын тәмамлаганнан соң (1969), шунда ук эшли, матем. анализ проблемалары лаб-ясе мөдире (1980–85), матем. статистика каф. профессоры (1992 елдан), бер үк вакытта Математика һәм механика фәнни-тикшерену ин-тында (2001 дән), исәпләү математикасы бүлегә мөдире.

Хезмәтләре тоташ тирәлек механикасында нәсызыкча процессларны матем. модельләштерүгә, чикләре ирекле булган мөһәммәдләрнең санлы анализына, оптимальләштерү алымнарына карый. Л. нәсызыкча операторлы-аермал схемаларының корректлыгы теориясен эшли һәм аны нәсызыкча параболик мөһәммәдләрне чишүдә куллана; нәсызыкча ярымкоэрцитив операторлы вариатив тигезсезлекләренче чишелешләрә булу һәм аппроксимациясе мөһәммәдләрне тикшерә; берничә күп мәгънәле операторлары һәм М-матрицалары булган соңгы үлчәнеше кертмәләре өчен итерацион алымнар төзи һәм нигезли.

Хезм.: Сеточные аппроксимации вариационных неравенств. К., 1984; Методы типа релаксации для суммы квадратичного и выпуклоого функционалов // Изв. вузов. Математика. 1993. № 8; Численные методы в задачах и упражнениях. М., 2000 (автордаш).

ЛА́ПИН Трофим Якимович, к. 708 б.

ЛА́ПИНА Мөслимә Шәйхи кызы (12.12.1941, хәзергә Яшел Үзән р-ны Норлат а.), агроном-селекционер. 1974 елда Казан а.х. ин-тын тәмамлаганнан соң, Татарстан а.х. фәнни-тикшерену ин-тында эшли, өлкән фәнни хезмәткәр. «Россия авыл хужалыгы үзәге» федераль дөүләт учреждениесендә ТР ф-лында күпбелгү үләннәр буенча әйдәп баручы белгеч. Хезмәтләре терлек азыгы культуралары селекциясе мөһәммәдләрәнә карый. Люцерна селекциясе б-н шөгьльләнә; житештерүдә кулланырга тәкъдим ителгән 3 сорт авторы: «Айсылу» (1990), «Татарская пастбищная» (2000), «Мөслимә» (2002). Люцерна орлыкчылыгы буенча уйлап табуга 3 авторлык таныклыгы бар.

Хезм.: Выявление селекционного потенциала исходных родительских форм при создании синте-

тического сорта люцерны // Селекция и семеноводство сельскохозяйственных культур в Татарской АССР. К., 1984; Результаты селекции люцерны // Кормопроизводство. 2001. № 2; Практические рекомендации по возделыванию и использованию многолетних трав в Республике Татарстан. К., 2001.

ЛА́ПТЕВ Анатолий Григорьевич (30.3.1953, Казан), химия аппаратлары тәүзе өлкәсе галиме, техник фән. д-ры (1996), проф. (1997). 1978 елда Казан. химия-технол. ин-тын (хәзер Казан технол. ун-ты) тәмамлаганнан соң, шунда ук эшли, хисаплау үзәгендә ЭВМнар башлыгы (1980–84), инженерлык графикасы каф. мөдире (1997–2001). 2001 дән Казан энергетика ун-тында су һәм ягулык технологиясе каф. мөдире. Хезмәтләре химия технологиясе аппаратларын матем. модельләштерүгә һәм проектлаштыруга карый. Л. ике фазалы күп компонентлы тирәлекләрдә масса һәм жылылык алмашуны сүрәтләүнең теоретик алымнарын, яңа контактлы элементлар, югары нәтижәле аппаратлар, химия, нефть һәм газ эшкәртү тармаклары өчен технол. схемалар (ректификация, абсорбция, экстракция, газлар һәм сыеклыкларны чистарту процессларын) эшли. Технологик жайланмаларны тәүзе һәм яңартып кору өчен проектлар тәкъдим итә (ТР һәм РФнең нефть һәм газ чыгару сәнәгатендә кулланыла). Уйлап табуга 6 авторлык таныклыгы һәм патенты бар.

Хезм.: Теоретические основы и моделирование процессов разделения веществ. К., 1993 (автордаш); Проектирование и модернизация аппаратов разделения в нефте- и газопереработке. К., 2002 (автордаш); Устройство и расчёт промышленных градилен. К., 2004 (автордаш).

ЛА́ПТЕВ Борис Лукич (23.4.1905, Казан — 15.1.1989, шунда ук), математик, геометр, физика-матем. фән. д-ры (1959), проф. (1962), ТАССР, РСФСРның атказ. фән эшлеклесе (1965, 1975). Казан ун-тын тәмамлаганнан соң (1930), шунда ук эшли, геометрия каф. мөдире (1944–45), физика-матем. ф-ты деканы (1951–58), Математика һәм механика фәнни-тикшерену ин-ты директоры (1961–80), геометрия каф. проф. консультанты (1980 нән).

Хезмәтләре гомумиләштерелгән фәзаларның дифференциаль геометриясенә һәм математика тарихына карый. Л. таяну элементлары фәзасы теориясен эшли һәм анда Ли дифференциясе аппаратын үстереп, аның төрле мөһәммәдләр чишүдә кулланылышын күрсәтә; күрсәтелгән фәзаларда дифференциаль инвариантлар, бөйләлекләр, көкрәлек теорияләрен эшли, ковариант дифференциаллауны күрсәтәп бирә. Л. — Казан ун-ты математик галимнәрәңә эшчәнлеген популярлаштыручы, Н.И.Лобачевскийның 150 еллыгына басылып чыккан фәнни биография авторы, аның хезмәтләренә тулы җыентыгын нәшер итүне оештыручы, Казан ун-тында ел саен «Лобачевский укулары» конференцияләрен үткәрүне башлап йөрүче һәм аларның житәкчесе. Яңа — Лобачевский геометриясе ачылуга багышланган «Бишенче постулат серләре» («Загадки пятого постулата») кинофильмын эшләгәндә фәнни консультант буларак катна-



Б.Л. Лаптев.

ша. «Белем» жәмгыяте лекторы буларак, халык арасында зур популярлык казана. Ленин ордены, Хезмәт Кызыл Байрагы, «Почёт билгесе» орденнары, СССР ФАнең П.Л.Чебышев исем. медале б-н бүләкләнә.

Хезм.: Пространство опорных элементов // Тр. 4 Всесоюз. мат. съезда 1964. Т. 2; Дифференцирование Ли / ВИНТИ // Итоги науки. Алгебра. Топология. Геометрия. 1965. М., 1967; Альтернированная производная Ли в пространстве опорных элементов с геометрическим опорным объектом // Изв. вузов. Математика. 1972. № 12; Николай Иванович Лобачевский. К., 1976.

Әд.: Научное наследие Бориса Лукича Лаптева // Итоги науки и техники. Проблемы геометрии. 1989. Т. 21; Профессор Борис Лукич Лаптев (глазами учеников и друзей). К., 1992.

ЛА́ПТЕВ Владимир Лукич (5.4.1902, Казан — 9.12.1963, шунда ук), нәкышчы, график, бизәүче-рәссам. Казан архит-ра-сәнгат өстаханәләрен тәмамлый (1925). Рәссамнар берлеге ағзасы (1944). Л. 1930–40 елларда монументаль һәм станлы нәкыш, гамәли һәм станлы графика, газета-журнал графикасы, бизәү сәнгатә һәм дизайн өлкәсендә Татарстанның сыңлы сәнгатен үстерүгә күп көч куя. Рәссамның монументаль хезмәтләре арасында — «Совет авылы. Уңыш җыю» дивар нәкыше (1924–25), «Кузбасс күмер сәнәгатенә эшчеләр яллау» панносы (1939) (икесе дә сакланмаган). Көнкүреш темаларына станлы нәкыш композицияләре («Татарлар көнкүрешеннән», 1924; «Жиләк-жимеш сатучы татар», 1925; «Мех фабрикасы. Тире эшкәртү», 1930 һ.б.), пейзажлар («Гөмбәгә бару», 1954; «Сүрән көн», 1957 һ.б.), натюрмортлар («Алмалар. Натюрморт», 1927) ижат итә. График-рәссам буларак, 1923 елдан «Красная Татария», «Новая деревня» г-талары, «Причал», «Пролетарий Татарстана» ж-ллары б-н хезмәт-тәшлек итә. Татарстан китап нәшрияты өчен плакатлар, календарлар һ.б. төр полиграфия продукциясенә эскизлар әзерли. Офорт техникасында Казанның архит-ра пейзажлары (1920 еллар), «Абый портреты» (1924), «Шәһәр» (1925) һ.б. линогравюралар авторы. 1930 елларда өс, аяк киёмнәре, савыт-саба, татар халык орнаменты элементлары кертгән бизәкләр модельләрен проектлый (1937 дә Парижда узган Халыкара күргәзмә өчен эскизлар), Татпромсовет өчен уенчылар модельләрен проектлаштыру б-н шөгьльләнә (1939), урамнарны бәйрәмчә бизәү эскизлары ижат итә (1940 еллар). ТАССР Дөүләт музей (хәзер ТР Милли музей) өчен тарихи темаларга картиналар циклы яза: «Безнең як жирләрендә б.э.к.



Н.Н. Лаптев.



Г.Ф. Ларионов.

7–2 йөзләрдә кабиләләр көрәше» (1941), «Борынғы Болгар. 14 йөздә шәһри Болгарның үзәк мәйданы» (1941), «Ибне Фазлан Иделдә» (1945–48), «Татар ханы янында» (1949) һ.б.

Республика – ТАССР рәссамнары (Казан, 1925–57); халыкара – «Хәзерге заман тормышында сәнгать һәм техника» (Париж, 1937); Татар сәнгате һәм әдәбияты декадасы көннәрендә ТАССР рәссамнары эсәрләре (Мәскәү, 1957) күргәзмәләрендә катнаша. Хезмәтләре ТР Милли музееда саклана.

Әд.: Червоная С.М. Художники Советской Татарии. К., 1984.



В.Л.Лаптев. 1. «Татар орнаменты». Эскиз. Көгазы, гуашь. 1940 еллар; 2. «Казандагы Елга арыягы эңчеләренә баш күтәрүе. 3.09.1918 ел». 1949; 3. «Багдад илчесенә Болгарга килүе». 1949.

ЛАПТЕВ Николай Николаевич (17.5.1958, Кемерово ш.), альтчы, педагог, ТРның халык артисты (2010). 1981 елда Казан консерваториясен (С.Басовский классы) тәмамлай. 1991 дән шунда ук укыта, бер үк вакытта 1995 тән шул ук уку йорты каршындагы махсус урта музыка мәктәп-көллиятендә. Сольист, ансамблист һәм оркестр музыканты буларак, концерт эшчәнлеген алып бара. 1979–95 тә Татар филармониясенә симфоник оркестры артисты, 1995–96 да Татар опера һәм балет театры, 1996 дан «La Primavera» камера оркестры артисты. Россиядә һәм чит илләрдә (Швеция, Франция, Швейцария һ.б.) чыгышлар ысыи. Репертуарында, башлыча, классик һәм хәзерге заман альт репертуары эсәрләре (В.Телеманнның оркестр б-н альт өчен Концерты, В.А.Моцартның Es-dur һәм A-dur оркестры б-н скрипка һәм альт өчен Симфоник концерты, П.Хиндемитның оркестр б-н альт өчен «Матәм музыкасы» һ.б.); Й.Гайдн, В.А.Моцарт, Л.Бетховен, Р.Шуман, П.Чайковский, Дм.Шостакович, С.Прокофьев, С.Гобейдуллинның кuartет эсәрләрендәге альт партияләре һ.б. Альт, кыллы кuartет, кыллы һәм камера оркестрлары өчен күчәрмәләр авторы һ.б.

ЛАПТЕВА Людмила Ивановна (19.2.1954, Казан), химик-технолог, химия фән. д-ры (2001), проф. (2004). 1976 елда Казан химия-технол. ин-тын тәмамлаганнан соң, шунда ук эшли. 1994 тән Казан төзелеш-архит-ра ун-тында. Хезмәтләре фосфор, мышьяк, Д.И.Менделеевның периодик системасындагы 5 нче төркемдә аларга охшаш матдәләрен органик кушылмалары термохимиясенә карый. Эксперименталь термохимик күрсәткелләргә таянып, бу кушылмаларны төзелеш һәм реакциягә керү сәләтенә теоретик нигезләрен эшли. Тикшеренү нәтижеләре билгесез (яки тәҗрибә шартларында табып булмый торган) биохимик объектларның (аксымнар, аминокислоталар һ.б.) термохимик һәм термодинамик сыйфатларын фаразлауда кулланыла.

Л. коммуналь энергетика системаларында су әзерләү өчен агулы булмаган фосфорорганик комплексонат тәкдими итә.

Хезм.: Термохимия гетероатомных соединений. Реакция Арбузова в растворе и в газовой фазе // Докл. РАН. 1995. Т. 341, ч. 2 (автордаш); Некоторые аспекты термохимии органических соединений фосфора // Рос. хим. журн. 1999. № 3–4 (автордаш); Экологический аспект комплексной модернизации котельных агрегатов коммунальной энергетики // Экология и промышленность России. 2007. № 8 (автордаш).

ЛАПТЕВКА авылы, Тәтеш р-нында, Тәтеш шәһәрәннән 24 км төньяктарак, Мордвасу елгасының югары агымы буенда. 2010 елда 97 кеше (руслар, татарлар) яши. Халкының төп шөгыле — кырчылык, терлекчелек. Урта мәктәп, мәданият йорты, китапханә. Никифоровка авылынан күчеп килүчеләр нигез сала. Рев-циягә кадәрге чыганаclarда Яна Сөйке, Төбәк исемнәре б-н билгеле. 1861 елгы реформага кадр халкы алпавыт крәстияннәре каглавына керә, игенчелек, терлекчелек, тимерчелек, он тарттыру б-н шөгыльләнә. 20 йөз башында Александр Невский чиркә-

ве, чиркәү-приход мәктәбе (1889 да ачыла), 3 жил тегермане, 2 тимерчелек, 3 вак-төякләр кибете эшли. Бу чорда авыл жәмәгатенә имана жире 749 дис. тәшкил итә. 1920 гә кадәр Казан губернасының Тәтеш өязе Никифоровка волостенда, 1920 дән ТАССРның — Тәтеш, 1927 дән Буа кантонында. 1930 нын 10 августыннан — Тәтеш р-нында. Халык саны: 1859 да — 646, 1897 дә — 634, 1938 дә — 492, 1949 да — 457, 1958 дә — 424, 1970 тә — 367, 1979 да — 202, 1989 да — 181, 2002 дә — 141 кеше яши.

ЛАПШИН Анатолий Александрович (30.1.1930, Минзәлә кантоны Ольгино а.), слесарь-инструментальщик, СССР Дәүләт бүлгә лауреаты (1979). 1947–2007 елларда Яшел Үзән шәһәрәнен А.М.Горький исем. з-дында эшли. Дәүләт бүлгә суднолар төзелешендә яңа продукция житештерүне гамәлгә керткәнә өчен бирелә. Хезмәт Кызыл Байрагы ордены, медальләре б-н бүләкләнә.

ЛАРИОНОВ Виктор Михайлович (22.1.1949, Казан), термодинамик, техник фән. д-ры (2005), проф. (2006). 1971 елда Казан ун-тын тәмамлаганнан соң, шунда ук эшли. Хезмәтләре тирбәлүчән тиралекләрдә яну һәм жылылык-масса алмашу процессларына, ресурс һәм энергия саклаулы технологияләргә карый. Жылылык чыганаclarы системаларда газларның автотирбәнәшләрен энергетик яктан исәпләүне һәм аның методикасын тәкдими итә. Авиация двигательләрендә яну процессының акустик тотрыксызлыгын булдырмау; кече жылылык энергетикасы ихтыяжлары, сәнгать һәм күнкүреш калдыкларын үтилләштерү өчен пульсацияле яну жайланмаларын төзү буенча күрсәтмәләр эшли һәм гамәлгә кертә.

Хезм.: Автоколебания газа в установках с горением. К., 2003 (автордаш); Теоретические модели пульсационного горения твердого топлива в типовых установках // Изв. вузов. Проблемы энергетик. 2009. № 11–12 (автордаш); Оценка эффективности нагнетателя газа, выполненного на базе акустического резонатора // Хим. и нефтегазовое машиностроение. 2010. № 11–12 (автордаш).

ЛАРИОНОВ Григорий Фёдорович (27.1.1905, Уфа губ. Минзәлә өязе, хәзерге Зәй р-ны Гулькино а. — 29.2.1968, шунда ук), Сов. Союзы Герое (5.11.1944), гв. подполковникы. Ленинград артиллерия мәктәбен (1933), Харьков очучы-күзәтчеләр хәрби авиация уч-щесен (1934), Хәрби-ава инженерлар академиясен (Мәскәү өлкәсе Момино пос., 1940) тәмамлай. 1928 елдан Кызыл Армия сафларында. 1941 нең июненнән Боек Ватан сугышы фронтларында, 7 нче гв. штурм авиациясе полкы штурманы (9 нчы штурм авиациясе дивизиясе). Балтыйк флоты Хәрби-ава көчләре составында Выборг һәм Фин култыкларында дошманның хәрби-диңгез базаларын, корабльләрен, гаскәр тупланган урынарын 193 сугышчан очып вакытында утка тотта. Сугыштан соң СССР Хәрби-ава көчләрендә хезмәт итә (1955 кә кадәр). Кишинёвта һәм тутан авылында яши. Ике Ленин ордены, дүрт Кызыл Байрак, ике Кызыл Йолдыз орденнары һәм медальләре б-н бүләкләнә.

Әд.: Батырлар китабы — Книга Героев. К., 2000; Герои Советского Союза Военно-Морского Флота.

1937–1945. М., 1977; Белокопытов В.И., Дюрягин Г.М. Шаг в бессмертие. К., 1980; Герои огненных лет. М., 1983. Кн. 6.

М.З.Хэбибуллин.

ЛАРИОНОВ Иван Фёдорович (25.5.1931, Питреч р-ны Кавал а. — 6.8..2002, шунда ук), а.х. пр-тиесе житәкчесе, ТАССРның атказ. агрономы (1971). Казан а.х. ин-тын тәмамлый (1964). 1946–50 елларда В.И.Ленин исем. шахтада эшли (Пермь өлкәсенен Кизел ш.). 1951 дән Питреч р-нында: Ильич исем. к-зда; 1958 дән «Россия» к-зы агрономы, 1959 дән рәйсе; 1991 дән район жир ком-ты рәйсе. Л. житәкчелегендә колхозда бөртекле культураларның уңышы 1 га дан 30 ц га житә, 1 сьердан 4 мең кг сөт савып алына; колхоз СССР МС һәм КПСС ҮК ның күчмә Кызыл байрагы б-н бүләкләнә. 1985–90 да ТАССР ЮС депутаты. Ленин ордены, Хезмәт Кызыл Байрагы ордены, медальләр, ш.и. СССР ВДНХсының алтын, көмеш һәм бронза медальләре б-н бүләкләнә.

И.И.Афанасьев.

ЛАРИОНОВ Семён Архипович (1.4.1915, Самара губ., Бөгелмә өязе Чирмешән а. — 29.12.1984, Казакьстан ССР, Жамбул өлкәсенә Мерке р-ны Мерке а.), Сов. Союзы Герое (30.10.1943), өлкән лейтенант. Кече лейтенантлар курсы (1944), Казакьстан КП ҮК каршындагы партия мәктәбен (1949) тәмамлай. Ново-Ивановский МТСында эшли (Жамбул өлкәсе Свердлов р-ны). 1937–39 елларда һәм 1941 нең декабрненн Кызыл Армия сафларында. 1942 нең апрелненн Бөек Ватан сугышы фронтларында, 237 нче укчы полкның танкларга каршы батареясының ут ачу взводы командиры (65 нче армиянең 69 нчы укчы дивизиясе). Дон, Үзәк, 1 нче һәм 2 нче Белоруссия фронтлары гаскәрләре составында Сталинград (1942–43) һәм Курск (1943) сугышларында, Чернигов-Припять, Гомель-Речица (икесе дә — 1943), Белоруссия (1944), Көнчыгыш-Пруссия һәм Берлин (икесе дә — 1945) һөжүм операцияләрендә катнаша. 1943 нең 16 октябрдә Радун посёлогы (Чернигов өлкәсе Репкинский р-ны) янында Днепр елгасын кичкәндә батырлык күрсәтә: штурм төркеме составында елганы кичеп, сугыш майданын басып алу да һәм киңәйтүдә катнаша. 1946 дан запаста. 1974 елга кадәр Мерке авылында партия эшендә. Ленин ордены, Александр Невский, 2 нче дәрәжә Ватан сугышы орденнары һәм медальләр б-н бүләкләнә.

Әд.: Батырлар китабы — Книга Героев. К., 2000; Д жу р а в Т.Д. Верные сыны Родины. Таш., 1964; Герои Советского Союза — казахстанцы. А.-А., 1968. Кн. 1; С а л а х у т д и н о в Ф., Х а с а н о в М., И о с ь к о М. Звёзды Самарканда. Таш., 1968.

М.З.Хэбибуллин.

ЛАРИЧЕВА Эльвира Львовна (26.5.1930, Кострома ш. — 25.12.2001, Казан), журналист, РСФСРның атказ. мәдәният хезмәткәре (1977). Казан ун-тын тәмамлаганнан соң (1953), урта мәктәптә рус теле һәм әдәбияты укыта (Ленинград). 1954–56 елларда «Комсомолец Татарии» г-тасы хәбәрчесе, 1957–87 дә «Советская Татария» г-тасы хәбәрчесе, сәнгать һәм транспорт бүлеге мөдире. Л.ның макала һәм очерклары ТАССР-

ның нефть эшкәртү һәм нефть химиясе сәнагәте үсешенә байле. Х.Ямашев исем. бүләк лауреаты (1979). Медальләр б-н бүләкләнә.

Х е з м.: Если любишь... К., 1962; Наедине с собою. К., 1987.

Ш.Н.Мулаянов.

ЛАРОЧКИНА Ирина Андреевна (14.1.1950, Әлмәт ш.), геолог-нефтьче, геол.-минерал. фән. д-ры (1995), ТР ФАнең мөхбир әгъзасы (2010), ТРның атказ. фән һәм техника эшлеклесе (1996). Казан ун-тын (1972), Менеджмент академиясен (Целле ш., ГФР, 1994) тәмамлай. 1972–2000 елларда ТатНИПИ-нефтьтә, 1986–94 тә лаб., 1995–97 дә геол. разведка бүлеге, 1998–2000 дә разведка һәм промысел геологиясе бүлеге мөдире, 2000–02 дә ТР Дәүләт Советы рәйсе урынбасары, 2002–05 тә РФнең Федерация Советы әгъзасы. 2005 тән ТР экология һәм табигый ресурслар министры, 2007 дән ТР Президентты каршында жир асты байлыкларыннан файдалану, нефть, газ һәм экология мөсәләләре буенча дәүләт киңәшчесе, бер үк вакытта, 2008 дән ТР ФА каршындагы Жир асты байлыкларыннан файдалану һәм экология проблемалары ин-ты директоры. 2010–12 дә ТР энергетика министры урынбасары. Л. — эзләү һәм разведкага скважиналарын бораулау һәм нефть запасларын исәпләү алымнары буенча тәкъдимнәр авторларының берсе. ТР терр-сендә нефть һәм күмер катламнары таралуның топ закончылыкларын ача. Идел-Кама антеклизасы тектоник төзелешенә яңа моделен эшли. 1999–2004 тә ТР Дәүләт Советы депутаты. ТР Дәүләт бүләге лауреаты (2009). Медальләр б-н бүләкләнә.

Х е з м.: Особенности размещения и перспективы поисков скоплений нефти и газа нетрадиционного типа Волго-Урала. М., 1994 (автордаш); К проблеме возможной нефтегазоносности кристаллического фундамента // Прогноз нефтегазоносности молодых и древних платформ. К., 2001 (автордаш).

ЛАРЮШИН Александр Иванович (22.11.1938, Рязань өлкәсенә Сасово ш.), оптик һәм электрон техника өлкәсе галиме, техник фән. д-ры (1996), проф. (1998), РСФСР, ТРның атказ. машина төзүчесе (1990, 1994). 1962 елда Рязань радиотехника ин-тын тәмамлаганнан соң, Ульяновск радиопампалар з-дында эшли, директор урынбасары (1979 дан). 1986–97 дә «Элекон» ФЖБнең ген. директоры, бер үк вакытта Мәскәү энергетика ин-ты Казан ф-лында мед.-биол. электроникасы каф. мөдире (1996–97). 1997 дән лазер техникасы житештерү буенча фәнни-тикшеренү ин-ты директоры урынбасары («Полюс», Мәскәү), бер үк вакытта Мәскәү энергетика ин-ты профессоры. Хезмәтләре лазер техникасы нигезләренә һәм лазерларны мед.-биол. практикасында кулланырга карый. Л. лазерлар, авиация өчен электр агрегатлары, космик аппаратлар, галоген һәм люминесцент яктырткычлар булдыру өлкәсендә тикшеренүләр алып бару б-н шөгьльләнә. Ул тәкъдим иткән лазерлы мед. жайланмалары физио- һәм рефлексотерапиядә, урологиядә кулланылыш таба. Тикшеренү нәтижеләре медицинада төрле авыруларны хирургия ярдәменнән баш-



С.А. Ларионов.



Н.Г. Ларягин.

ка дөвалау мөмкинлеге бирә. Уйлап табуга 11 авторлык танькылыгы бар. СССР Дәүләт бүләге лауреаты (1981). «Почёт билгесе» ордены, медальләр, ш.и. СССР ФАнең С.П.Королёв, Э.К.Циолковский исем. алтын медальләре, СССР Космонавтика федерациясенә Ю.А.Гагарин исем. алтын, СССР ВДНХсының көмеш медальләре б-н бүләкләнә.

Х е з м.: Лазерная техника. К., 1995; Оптоэлектроника в промышленности и медицине. К., 1997; Оптико-электронные устройства для медицины. К., 2000.

ЛАРЯГИН Николай Григорьевич (1923, Зоя кантоны Красновидово а. — 14.3.1945, Германия, Щецин ш.), Дан орденының тулы кавалеры (23.1.1944, 29.12.1944, 31.5.1945), гв. өлкән сержанты. Туган авылында колхозда эшли. 1942 елның мартынан Кызыл Армия сафларында. 1942 нең июленнән Бөек Ватан сугышы фронтларында, 31 нче гв. артиллерия полкының 2 нче дивизион разведка идарәсендә отделение командиры (61 нче армиянең 12 нче гв. укчы дивизиясе). Брянск, Көнбатыш, 1 нче Белоруссия һәм 1 нче Балтыйк бую фронтлары гаскәрләре составында Белёв шәһәрненн коньяктарак һәм коньяк-көнбатыштарак оборона һәм һөжүм сугышларында (1943), Чернигов-Припять, Гомель-Речица (икесе дә — 1943), Белоруссия (1944), Варшава-Познань һәм Көнчыгыш-Померания (икесе дә — 1945) һөжүм операцияләрендә катнаша. 1944 нең 5–8 гыйнварында һөжүм алдынан дошманның 3 дзотын һәм 2 миномёты урынын билгели; дошман уты астында батарея атышы дошман утын бастыруга юнәлтә, подразделенигә һөжүм ясауны тәмин итә. Александровка авылы (Белоруссия ССР, Гомель өлкәсе Калининичи шәһәрненн 11 км көнчыгыштарак) янындагы сугышта; 1944 нең 4 ноябрдә (дошманның 3 пулемёты һәм 1 миномёты урынын билгели) Маздзелда тирәсендә (Латвия ССР, Рудбаржи шәһәрненн 11 км коньяктарак) дошманның Курляндия төркемен камап алу сугышында; 1945 нең 10–13 мартында (дивизион разведкасы башлыгы вазифаларын үтәгән хәлдә, дошманның 5 пулемёт ноктасын, 2 орудиясен билгели; сугышта яралана, эмма сафта кала; икенче авыр яраланудан соң госпитальгә озатыла һәм шунда вафат була) Розенгартен торак пункты (хәзер Домбе, Щецин ш.) янындагы сугышта батырлык күрсәтә. Медаль б-н бүләкләнә.

Әд.: Кавалеры ордена Славы трёх степеней: Краткий биограф. словарь. М., 2000.

М.З.Хэбибуллин.



Г.Т. Ластовка.

ЛАССЫ́ де (Ласси, Ласи, Лассий) Борис (Мориц) Петрович (1737 — 18.1.1820, Гродно губ., Гродно өязе Августовский Ключ а.), хәрби һәм дәүләт эшлеклесе, инфантерия генералы (1798). Чыгышы — ирландияле дворяннар нәселенән. 1762 елдан Россиядә хәрби хезмәттә. 1768–74, 1787–91 еллардагы рус-төрөк сугышларында, 1783 тә Кырымны Россиягә кушу вакыйгаларында, 1794–95 тә Польшадагы кузгалышны бастыруда катнаша. 1797–98 да Казан хәрби губернаторы. Агач эзерлү эшләрендә башбаштаклыкны бетерү, губерна терр-ясендәге урманнарны саклау һәм яңарту буенча чаралар күрә. Казанда император Павел I не кабул итү вакытында губерна шәһәрәнә яңа жирләр «кисеп» кушуга, Гостинный двор, больница бинасы төзелешенә акча алуга, Воскресенский урамындагы губернатор йортын кабат торгызылган Беренче ир балалар гимназиясенә (аның уставын Л. эшли һәм ул император тарафыннан раслана) тапшыруга ирешә. 1798–99 да Вильно, Ковно һәм Гродно генерал-губернаторы. 1805 тә Италиядә рус, инглиз һәм неаполитан гаскәрләре башкомандующие.

Әд.: Долгов Е.Б. Казанские губернаторы — главы и хозяйева «врученной на смотрение губернии» // Проблемы истории государственного управления: Государственный аппарат и реформы в России. СПб., 2003.

Е.Б.Долгов.

ЛАСТИН Лев Леонидович (16.6.1925, хәзерге Киров өлкәсе Малмыж ш. — 5.3.1998, Казан), инженер-технолог, сәнәгый житештерүне оештыручы. Казан авиация ин-тын тәмамлый (1950). 1948–52 елларда 230 нчы авиация з-дында (Казан): мастер, өлкән мастер, цех башлыгы (1951 дән). 1952–56 да КПССның Казан шәһәр ком-тында бүлек мөдире урынбасары. 1956–85 тә Казан ясалма күн з-ды директоры. Л. житәкчелегендә гамәлдәге цехларны үзгәртпән кору һәм яңа цехлар (40 мең м²) төзү нәтижәсендә Казан ясалма күн з-дының житештерү куәте 4 тапкыр арта; автотрактор сәнәгате өчен техник картон һәм аннан эшләнмәләр; поливинилхлорид плёнкалы материаллар; типография плёнкасы, канцелярия һәм көнкүреш товарлары житештерү оештырыла. Бөек Ватан сугышында катнаша. Хезмәт Кызыл Байрагы, Кызыл Йолдыз орденнары, медальләр б-н бүләкләнә.

ЛАСТОВКА Галина Трофимовна (1.1.1947, Мари Респ-касы, Сернур р-ны Семён-Сола а.), жырчы (меццо-сопрано), педагог. ТАССР һәм Мари Респ-касының халык артисты (1987, 1994), РФнең атказ. артисты (1998). 1973 елда Казан консерваториясен

тәмамлый. 1973–80 да Татар филармониясе солисты. 1980–2008 да Татар опера һәм балет театрының әйдәп баручы солисты, бер үк вакытта 1984–86 да һәм 1995 тән Казан консерваториясендә ялгыз жырлау кафедрасында укыта, проф. (2003). Л.ның репертуары 40 тан артык партиане: Марина Мнишек («Борис Годунов», М.Мусоргский), Любаша («Патша каләше», Н.Римский-Корсаков), Амнерис («Аида», Дж.Верди), Графиня, Полина («Пики дамысы», П.Чайковский), Кармен (шул исем. опера, Ж.Бизе), Тугзак, Хәят («Алтынчәч», «Жәлил», Н.Жиһанов) һ.б.ны үз эченә

Г.Т. Л а с т о в к а
(сулда)
Фенена
(Дж.Верди,
«Набукко»);
Захария —
М. Казаков)
ролендә.
М.Жәлил исем.
Татар опера һәм
балет театры.
2005.



Г.Т. Л а с т о в к а
Марина Мнишек
(М.Мусоргский,
«Борис
Годунов»)
ролендә.



ала. Жырчының киң концерт репертуарына — күп илләр һәм халыклар композиторларының төрле жанрдагы һәм стильдәге әсәрләре керә. Л. Казан консерваториясендә укыту эшчәнлеген алып бара. Россиядә һәм чит илләрдә (Көнбатыш Европа, АКШ һ.б. илләр) гастрольләрдә чыгышлар ясыи.

ЛАСТОЧКИНА Елизавета Гурьевна (5.6.1869, Елизаветполь губ., Шуша ш., хәзерге Таулы Карабах — 1.1.1967, Мәскәу, Казанда жирләнә), сурдопедагог, Хезмәт Батыры (1929), РСФСРның атказ. мәктәп укытучысы (1944). 1888 елда Казандагы Мария (беренче) кыз балалар гимназиясен тәмамлаганнан соң, Казанда башлангыч мәктәпләрдә эшли. 1889–1965 тә Казан чукрак-телсезләр уч-чесендә (1922 дән — институт, 1943 тән — мәктәп), 1893–1930 да директор, 1930 дан уку-укыту бүлгә мөдире, 1954–65 тә методист-консультант. Л.ның методик эшләнмәләре басылып чыкмаса да, ул сурдопедагогика үсешенә зур өлеш кертә. Л. житәкчлән пед. курсларда авторлык методикасы һәм ди-

дактик эшләнмәләр таратыла. Аның тарафыннан акылга зәгыйфь, ишетмәүче балаларны укыту системасы аеруча зур әһәмиәткә ия. Рев-циягә кадәрге чорда Казан чукрак-телсезләр уч-шесе укытуның куелышы буенча Россиядә иң яхшылардан санала, совет чорында дефектолог пед. кадрларның квалификациясен күтәрү буенча эре үзәккә әверелә. 1920 елларда Л. житәкчелегендә ишетмәүче татар балаларын ана телендә укыту оештырыла. Ике Ленин ордены, Хезмәт Кызыл Байрагы ордены б-н бүләкләнә. 1926 дан Казан чукрак-телсезләр ин-ты (хәзер — мәктәп), 1972 дән Казан чукрак-телсезләр мәдәнияте сарае Л. исемен йортта.

Х е з м.: О мимике. СПб., 1904; Малоспособные глухонемые и их обучение // Тр. Всерос. съезда деятелей по воспитанию, обучению и призерению глухонемых. М., 1911.

Әд.: Герон Труда Татарии. 1929–1938 гг.: Док. очерки. К., 1974.

ЛАТВИЯ РЕСПУБЛИКАСЫ, Европаның төньяк-көнбатышында урнашкан дәүләт. Мәйданы — 64589 км². Үзәге — Рига. Халкы — 2067 мең кеше (2011), 3040 татар (2002). Л.Р. терр-ясенә татарлар 19 йөздә килә. 1897 елгы мәгълүматларга караганда, анда 1525 татар (нигездә, Елгава шәһәрндә) урнашкан хәрби частлар солдатлары) яши. 1890 да Ригада мөселман зираты ачыла, 1902 да мөселман жәмгыяте теркәлә. Беренче бөтендөнья сугышынан соң Латвиядән татарлар күпләп китә. Шуңа да карамастан, 1920–44 елларда Ригада мөселман мәхәлләсе эшли. Икенче бөтендөнья сугышы вакытында Даугавпилс шәһәрненә Двина крестендә немец концлагере оештырыла, тоткынар арасында татарлар һәм Татарстаннан чыккан кешеләр (ш.и. шагыйрь М.Жәлил) була. Сугыштан соң Л.Р.нда татар халкының саны, нигездә, элеккеге хәрби хезмәткәрләрнең гайләләре һәм техник интеллигенция вакилләре исәбенә арта (1959 да — 1811, 1970 тә — 2671, 1979 да — 3764, 1989 да — 4828, 1996 да — 3535 кеше). 1988 да Ригада Латвия татарларының «Идел» (беренче рәисе З.Л.Зәйнүллин, сонрак И.С.Сабитов) жәмгыяте, 2000 да «Чишмә» татар-башкорт мәдәни жәмгыяте (ф-ллары Вентспилс һәм Даугавпилс шәһәрләрендә; рәисе З.З.Зәйнүллин), 1994 тән «Ак калфак» татар халыкара хатын-кызлар берләшмәсе ф-лы (житәкчесе Г.Сабитова) эшли. 1991 дән Ригада татар телен укыту буенча якшәмбе татар мәктәбе ачыла, Латвия радиосында даими (айга 1 тапкыр) татарча радиотапшырулар чыга башлый, шул вакыттан башлап ел саен татар халкының милли бәйрәме — Сабан туге үткәрелә. 2000 нән «Чишмә» жәмгыяте каршында шул исем. вокаль ансамбль (сәнгать житәкчесе Ф.Булушева), татар якшәмбе мәктәбе һәм китапханә эшли, кварталга бер тапкыр татарча «Чишмә» исемле хәбәрче г-та чыга. 1990 ның декабрендә Ригада Татар ислам үзәге оештырыла, 1994 тә шәһәр мөселман жәмгыяте (рәисе И.К.Сабитов) теркәлә. 1991 дән ел саен Корбан һәм Ураза бәйрәмләрне үткәрелә, шул ук вакытта башкала бистәсе — Яунчиемста икенче мөселман зираты ачыла. Хәзерге вакытта Латвияда 10 мөселман жәмгыяте эшли. Та-

тарстан б-н Латвия арасында мәдәни һәм икътисади бәйләнешләр урнаша. 1990 да Л.Р.нда Татар академия театры гастрольерә уза. Рига һәм башка шәһәрләрдә татар артистлары (И.Шакиров, В.Ганиева, В.Гыйззәтуллина, Л.Әхмәтова, А.Галимов, А.Әсәдуллин) чыгыш ясы. 2003 тә Ригага «Бөек Идел юлы» халыкара фәнни конференциясе делегатлары килә. «Татарстан-Балтия» сәүдә йорты (президенты З.З.Зәйнуллин) ТР б-н икътисади элемтә урнаштыра.

И.К.Сабитов.

ЛАТИН ЯЗУЫ (латиница), латин алфавитына нигезләнган татар язуы системасы. Саф латин алфавиты б.э.к. 4–3 йөзләрдә барлыкка килә. Исем Италиянең урта өлешендәге Лаций өлкәсендә яшәүче латин кабиләләреннән алына. Грек язуына барып тоташа. Сулдан унга таба языла. Латин алфавиты Европа, Төньяк һәм Көнчык Американың күпчелек халыклары язуына нигез итеп алына. Россия империясенә төрки-мөселман халыкларында, аларның рухи мәдәниятен яңарту күренеше буларак, гарәп язуын Л.я.на алмаштыру турындагы фикер 19 йөз уртында туа. Бу эшне эзәрб. язучысы һәм драматургы М.Ф.Ахундов башлап жиберә. Ул 1850 еллар ахыры — 1860 еллар башында гарәп алфавитын үзгәртә төзүнең 4 проекттын тәкъдим итә. 3 нче проект буенча гарәп графикасын Л.я. нигезендә камилләштерү күздә тотылган була, әмма бу фикер яклау тапмый. 19 йөз ахырында гарәп алфавиты реформасына караган төрле проектлар б-н фарсы шагыйре Мирза Милкәмхан, Иран шаһзадәсе Мирза Риза хан һ.б. чыгыш ясы. Татар язуын гарәп графикасынан Л.я. нигезенә күчерү зарурлыгын беренчеләрдән булып татар шагыйре һәм язучысы С.Рәмиев әйтә. 1911–12 дә Әстерханда чыккан «Идел» г-тасындагы язмаларында ул татар язуын үзгәртү турындагы мәсьәләне катгый рәвештә күтәрәп чыга, латин алфавитының үз вариантын тәкъдим итә, Л.я. үрнәкләрен китерә. Аның фикеренчә, Л.я. татар теленең авазлар төзелешен аеруча тулы итеп бирә ала. 1920 дә татар-башкорт журналистлары (Казан) конференциясендә дә латин алфавитына күчү турында сүз кузгатыла. 1924 тә 6 нчы Берләштерелгән Татар-башкорт командирлары мәктәбендә (хәзер *Казан югары хәрби командирлар училищесе*) беренче латинчылар ячәйкасы барлыкка килә. Соңрак шуның жирлегендә Бөтен татар «Латин дусты» жәмгыяте оеша. Аның эгъзалары арасында Ш.Усманов, Ш.Измайлов, З.Гали була. Латинлаштыру хакында фикер алышу Татар-башкорт мөгариф хезмәткәрләре съездыннан соң (Мәскәү, 1924) тагын да көчәя. Монда килешүле карар тәкъдим ителә: «латинлаштыруга каршы чыкмаска», әмма «гарәп билгеләрен жиңеләйтү юлларын эзләп табу чараларын күрергә». Шуннан соң ук 1924 нең 18 гыйнварында Мәскәүдә Яңа алфавит ком-ты төзелә. 1924 нең ахыры — 1925 нең башында ТАССРда Л.я.н өйрәнү буенча ирекле түгәрәкләргә йөрүчеләр саны 1 меңгә яқын була. Л.я.н хуплаучылар фикеренә килгәндә, гарәп графикасына нигезләнган язу татар текстын аңлауны

катлауландыра, чөнки ул татар теленең фонетик үзенчәлекләрен житәрлек дәрәжәдә чагылдырмый. Бөтен төрли халыклар өчен яңа алфавит кергү мәсьәләсе 1926 да Бакуда узган 1 нче Тюркология съездында карала. ТАССРдан анда делегатлар Г.Ибраһимов, Г.Алпаров, Н.Хәким, Г.Сәъди, С.Гафуров, С.Атнагулов һ.б. катнаша. Татар ижтимагый, сәяси эшлекләре һәм тел белгечләре Г.Ибраһимов, Г.Шәрәф үз чыгышларында, татар теленең үзенчәлекләрен исәпкә алып, гарәп шрифтын яхшыртуны тәкъдим итәләр. ТАССРдан башка делегатлар шу. латин алфавитын рәсми рәвештә кире каямасалар да, гарәп язуына реформа кергү ягында торулар. С.Атнагулов битарафлык күрсәтә. Көчле бөхәсләрдән соң, съезд «яңа латин алфавиты кергү» турында карар кабул итә. Шуңа ук елда ТАССР Советларының 6 нчы съездында «Яңалиф» жәмгыяте төзелә, соңрак шул исемдәге нәшрият һәм журнал булдырыла. 1927 нең башында язучы Ф.Сәйфи-Казанлы һәм тел белгече Г.Нугайбәк үзләрен Л.я.на нигезләнган татар алфавиты проектларына халыкка игълан итәләр. Г.Нугайбәк проекты 1927 дә гарәп алфавиты урынына кабул ителгән *яңалифкә* нигез була (Әзәрбайжанда Л.я. — 1923 тә, Төркиядә 1928 дә кабул ителә). Милли мәдәният үсешендә зур тоткарлыкларны булдырмый калу максаты б-н татар язучын Л.я.на алыштырганнан соң, республикада халыкны яңа әлифбага өйрәтү буенча зур эш башлана. Әмма 1939 да яңалиф рус алфавитына нигезләнган графика б-н алыштырыла (к. *Кириллица*). Татар халкы тарихының яңа этабында латин графикасына нигезләнган язуга кире кайту мәсьәләсе 1997 дә 2 нче Бөтендөнья татар конгрессында кузгатыла. Дискуссияләрдә ТРның күренекле галимнәре, мәдәният эшлекләре катнаша (Ә.Г.Кәримуллин, М.З.Зәкиев, Ф.Ә.Ганиев, Х.Р.Курбанов, В.Х.Хаков һ.б.). Конгресс чыгарган карарлар латин графикасын өйрәнү буенча курслар оештыру өчен жирлек тудыра, фәнни-методик әдәбият әзерләү һәм бастыру эшләре башлана, күп кенә татар мәктәпләрендә тәжрибә сыйфатлында Л.я. кулланыла нигезләнган укыту кертелә. 1999 ның 15 сентябрендә ТР Дәүләт Советы «Латин графикасы нигезендә татар алфавитын торгызу турында» Закон кабул итә. 2001 нең 1 сентябреннән ул ТРда дәүләт алфавиты булып саналырга, ә 2011 гә Л.я.на тулысынча күчәп бетү тамамлангырга тиеш була. Әмма РФнең 2002 нең 11 декабрендә «Россия Федерациясе халыклары телләре турында» Законы кабул ителә. Аның 3 нче маддәсенә «Россия Федерациясендә Россия Федерациясе дәүләт теле һәм республикалар дәүләт телләре алфавитлары кириллица графикасы нигезендә төзелә. Россия Федерациясе дәүләт теленең һәм республикалар дәүләт телләре алфавитларының башка графика нигезләре федераль законнар тарафыннан гәмләгә ашырыла ала» дигән өстәмә кертелә. Шуңа нигездә, Л.я.н татар мәдәниәтенә кире кайтару мәсьәләсен кузгату тыела. Шуңа карамастан Л.я. ТРның кайбер периодик басмаларында кулланылуын дәвам итә; басма

һәм электрон массакүләм мәгълүмат чараларының кайберләрендә («Казан утлары» ж-лы, «Интертат» электрон г-тасы һ.б.) Л.я. үрнәкләре басыла. Ш.у.к. «*Алфавит*».

Әд.: Рәмиев С. Безгә тәкъдил вә ислах хөрүф кирәкме? Әллә бөтенләй тәдтил үк кирәкме? // Идел. 1911. 5 июнь; Сәйфи-Казанлы Ф. Татарлар арасында «Яңалиф» тарихы. К., 1928; Татарстан Республикасында тел сәясәте: Документлар һәм материаллар (80–90 нчы еллар). К., 1989; Хаков В.Х. Telen belgon и асар. Q., 1993; Курбанов Х.Р. Татар әдәби теленең алфавит һәм орфография тарихы. К., 1999; Реформа мусульманской азбуки // Мир ислама. 1913. Т. 2, вып. 12; Шапф Г. К вопросу о принятии для тюркских народностей латинского шрифта // Вестн. Науч. об-ва Татароведения. 1926. № 5; Закиев М.З. Сохраним родной язык — сохраним и нацию // Науч. Татарстан. 1997. № 3–4; Мухаметшин Р.М. Переход на латинскую графику в Татарстане: между научной целесообразностью и политической конъюнктурой // Гражданское общество в многонациональных и поликонфессиональных регионах. М., 2005.

В.Х.Хаков, Г.С.Сабиржанов, А.М.Ахундов.

ЛАТИНИЦА, к. *Латин язуы*.

ЛАТЫЙП (Латыпов) Галимжан Шакир улы (20.1.1912, Уфа губ., Яңа Дөмәй а. — 4.11.1986, Казан), шагыйрь. Казан финансы-икътисад ин-тын тәмамлый (1939). Сов.-фин сугышында катнаша. 1941–51 елларда республиканың тикшерү-финанс оешмаларында инспектор булып эшли. 1951–60 та «Пионер» ж-лы редакциясендә әдәбият һәм сәнгать бүлеге мөдире. Беренче шигырь жынтыгы («Юл булай») 1939 да басылып чыга. Л.ның «Хезмәт иртәсе» (1950), «Кыр чәчәге» (1958), «Шигырьләр» (1962), «Чын күңелдән» (1964), «Адымнар» (1967), «Кояшы яңгыр» (1971), «Кояшлы Идел» (1973), «Жир жыры» (1983) исемле жынтыкларына туган илгә багышланган, халыклар дуслыгын чагылдырган, авыл тормышы, гаилә бәхете турындагы лирик һәм шаян шигырьләр, жырылары, балладалары, поэмалары тупланган. Ул шу. Е.Исаев, Д.Бедный, С.Минхалков, А.Твардовский, П.Неруда, Н.Вашпоров шигырьләрен татарчага тәржемә итә; популяр жырлар текстлары авторы.

Әд.: Әдиһләребез: Биобиблиографик белешмәлек. К., 2009. Т. 2.

ЛАТЫЙП (Латыпов) Кави Таһир улы (1.5.1927, Чуаш АССРның Батыр р-ны Кызыл Чишмә а. — 13.4.2008, Казан, туган авылында жирләнә), язучы, ТАССРның атказ. мәдәният хезмәткәре (1987). Бөек Ватан сугышында катнаша. А.М.Горький исем. Әдәбият ин-тын тәмамлый (Мәскәү, 1971). 1955–57 елларда ВЛКСМның Татарстан өлкә ком-ты инструкторы, 1957–59 да ТАССР Мәгариф министрлыгы инспекторы, 1959–62 дә Казан телестудиясе мөхәррире, 1962–78 дә Казан дары з-дының күп тиражлы «Ленинчы» г-тасы мөхәррире, 1978–82 дә СССР ПФАнең Казан һөнәри-техник пед. фәнни-тикшеренү ин-тының өлкән фәнни хезмәткәре. Әдәбиятка фронт чынбарлыгын чагылдырган «Солдат эзләре» (1960) шигыри жынтыгы белән килеп керә. «Умырзая» (1966), «Тормыш төсмерләре» («Краски жизни», М., 1973) жынтыкларында Бөек Ватан



Габдрахман Х. Латыйпов.



Госман Х. Латыйпов.

сугышы темасын яктырткан, туган илне дошманнардан саклаган геройлар турында шигырьләр урын алган. Л. поэзиясенә кыскалык, тирән эмоциональлек хас. 1980 елларда Л. ирекле шигырь — верлибрга мөрәжәгать итә, аның «Вақыт канатында» (1983), «Хәтер йомгагы» (1986), «Иркен сулыш» (1991), «Иман кәрваны» (1997), «Шигырьләр» («Сывысем», Чабаксар, 2004, чуаш телендә), «Утлы күмер» (2005) жыентыкларына кәргән шигырьләрендә көтелмәгән кыю рифма, ритмның кискен үзгәреше күзәтелә. Л. прозаик буларак та билгеле. Аның «Мизгел» (1972), «Ефәк әрем» (2002) жыентыкларындагы хикәя һәм повестьларында Бөек Ватан сугышы вакыйгалары кабат яңартылган, сов. кешеләренәң кыюлыгы һәм тәвәккәллеге гәүдәләнгән. «Йолдыз тапкан егет» (1964; чуашчага тәржемәсе «Шылтыр тушы качча», Чабаксар, 1972) документаль повесте космонавт А.Н. Николаевка багышланган. И.Я. Яковлев исем. Чуаш милли бүләге лауреаты (1994). 2 нче дәрәжә Бөек Ватан сугышы ордены, медальләр, Чуаш АССРның, ТРның Мактау грамоталары б-н бүләкләнгән (1984, 2002).

Әд.: Ю з е в И. Кави Латыйп // Казан утлары. 1983. № 1; Ә х м ә т ж а н о в М. Күңеле һаман унжидә // Килер бер көн. К., 1998; Г а т а л и н Р. Ужәт яугир, самими шагыйрь // Казан утлары. 2002. № 5; Ю м а р т Г. Голос поэта // Ялав. 1983. № 5.

Г.М.Габделхакова.

ЛАТЫЙПОВ Әнвәр Латыйп улы (18.3.1923, БРның хәзерге Илеш р-ны Рсай а. — 27.6.2004, Казан), травматолог-ортопед, мед. фән. д-ры (1969), проф. (1971), ТАССРның атказ. фән. эшлеклесе (1978). 1948 елда Казан мед. ин-тын тәмамлагач, Казан ГИДУВында эшли, 1972–93 елларда травматология һәм ортопедия каф. мөдире. Хезмәтләре балаларда тумыштан килгән буыннар чыгу, сколиоз, бот сөяге башы остеохондропатиясе, соякләрнең гигант күзәнәкләр шеше этиологиясенә һәм дәвалау апаратын уйлап таба (к. *Латыйпов аппараты*). Уйлап табуга 11 авторлык таныклыгы бар. Бөтенроссия травматологлар һәм ортопедлар идарәсе ағзасы (1990 нан). «Почёт билгесе» ордены, медальләр б-н бүләкләнә.

Х е з м.: О травматических вывихах бедра // Казан. мед. журн. 1967. № 2; Этиология и оперативное лечение сколиоза. К., 1988.

ЛАТЫЙПОВ Габдрахман Хәким улы (1917, хәзерге БРның Чакмагыш р-ны Иске Бәшир а. — 25.1.1945, Польша, Вроцлав ш. жирләнә), Сов. Союзы Герое (10.4.1945, үлгәннән

соң), сержант. Туган авылында финанс инспекторы булып эшли. 1941 елның июнендә Кызыл Армия сафларында. 1943 нән маеннан Бөек Ватан сугышы фронтларында, 32 нче артиллерия полкында орудие командиры (52 нче армиянең 31 нче укчы дивизиясе). Воронеж, Дала, 1 нче һәм 2 нче Украина фронтлары гаскәрләре составында Днепр елгасы өчен сугышта (1943), Корсунь-Шевченко, Умань-Ботошаны (икесе дә — 1944), Сандомир-Силезия (1945) һөжүм операцияләрендә катнаша. 1945 нче 25 гыйнварында Бреслау (хәзер Вроцлав) шәһәрнең коньяк-көнчыгыштарак Одер елгасын кичкәндә батырлык күрсәтә: елганы беренчеләрдән йөзеп чыгып, сугыш плацдармын басып алуда һәм дошманның 12 контрһөжүмен кире кайтаруда катнаша; шушы сугышта һәлак була. Ленин ордены, медальләр б-н бүләкләнә.

Әд.: Батырлар китабы — Книга Героев. К., 2000; Славные сыны Башкирии. Уфа, 1966. Кн. 2.

М.З.Хәбибуллин.

ЛАТЫЙПОВ Госман Хафиз улы (13.5.1925, Минзәлә кантоны Чишмәбаш а. — 8.9.2000, Минзәлә ш.), а.х. пр-тисе житәкчесе, Соц. Хезмәт Герое (1970). Бөтенсоюз юридик читтән торып уку ин-тының Казан ф-лын тәмамлый (1952). 1942–52 елларда Мөслим р-ны Урәзмәт урта мәктәбендә укытучы, 1953–59 да Калинин р-ны халык мәгарифе бүлгә мөдире. 1959 дан Минзәлә р-нында: М.Вахитов исем. урта мәктәп директоры, КПССның район ком-тында бүлек мөдире (1960–61), «Гигант» к-зы рәисе (1961–77), район башкарма ком-ты рәисе (1977–80), Ленин исем. к-з рәисе (1980–86). Л. житәкчелегендә «Гигант» к-зында бөртекле культура-ларның уңышы 1 га дан 22 ц га, бәрәңгенеке — 164, шикәр чөгәндеренеке — 237 ц га житә; колхозга ике тапкыр РСФСР МС һәм ВЦСПСның күчмә Кызыл байрагы бирелә. Бөек Ватан сугышында катнаша. Ленин ордены, 1 нче дәрәжә Ватан сугышы, «Почёт билгесе» ордены, медальләр б-н бүләкләнә.

Әд.: Р у м я н ц е в Е. Латыпов Гусман Хафизович // Герои Социалистического Труда Татарии: Док. очерки. К., 1984. Кн. 2; Герои Социалистического Труда и полные кавалеры ордена «Трудовой Славы» — наши земляки. К., 2003.

И.Н.Афанасьев.

ЛАТЫЙПОВ Линар Наил улы (6.2.1955, Казан), дипломатия хезмәткәре, филол. фән. канд. (1989), ТРның атказ. икътисадчысы (2010). Чит телләр ин-тын тәмамлый (Түбән Новгород ш., 1978). 1980–91 елларда Казан ун-тында укыта. 1987 дә «американстика» белгечлеге буенча Джорджтаун ун-тында стажировка уза (Вашингтон, АКШ). 1991–94 тә ТР Премьер-министрының тышкы багланьшлар буенча ярдәмчесе; 1994 тән ТРның АКШ-тагы даими вәкиле. 2005–07 дә ТР сәүдә һәм тышкы икътисади хезмәтәшлек министрының 1 нче урынбасары, 2007–11 дә ТР сәнәгать һәм сәүдә министры урынбасары. 2011 дән Казан (Идел буе) федераль ун-ты проректоры, бер үк вакытта Шаркыят һәм халыкара мөнәсәбәтләр ин-ты директоры.

ЛАТЫЙПОВ Мәсгут Гали улы (23.8.1913, Семиреченск өлкәсе Сергиополь ш., хәзер Казакъстан Респ-касының Көнчыгыш Казакъстан өлкәсе Аггуз ш. — 9.4.1987, Казан),

композитор, ТАССРның атказ. сәнгатъ эшлеклесе (1957). 1920 еллар уртасында Казанда үзешчән муз. коллективларда катнашып чыгышлар ясыи (тынлы уен коралларында башкаручы). 1930 да Мәскау консерваториясе рабфагында тынлы уен кораллары һәм композиция бүлегендә, Мәскау консерваториясе каршындагы музыка уч-щесендә һәм Гнесиннар исем. музыка уч-щесендә, Мәскау консерваториясе каршындагы Татар опера студиясендә (композиция буенча педагоглары Е.Месснер һәм Г.Литинский) белем ала. Бер үк вакытта Әңке эшләр халык комис-тының (Мәскау өлкәсе) эчке сагы тынлы уен кораллары оркестрында эшли. 1930 елларда төрле жанрларда әсәрләр (тынлы оркестр, хор өчен; жырлар, халык көйләре эшкәртмәләре һ.б.) ижат итә. 1936 да Л. Мәскаудә тынлы уен кораллары оркестры өчен язылган маршлар конкурсында бүләкләнә, 1937 дә аның «Кызыл Татарстан» маршы дөнья күрә. 1941–45 тә Кызыл Армия сафларында, сәнгатъ ансамбльләре житәкчесе була. 1946–50 дә Казан, Идел буе (Куйбышев ш.) һәм 1950–53 тә Көнчыгыш Себер (Иркутск ш.) хәрби округларының Жыр һәм био ансамбльләре б-н житәкчелек итә; 1954–57 дә ТАССР Жыр һәм био ансамблендә (Казан) дирижёр, шуннан соңгы елларда нефтьчеләрнең сәнгатъ коллективларын (1957 дә Мәскаудә Татар сәнгатә һәм әдәбияты декадасында чыгыш ясыи), «Сарман розалары» ансамблен, Кукмара һәм Лениногорск яшьләр тынлы уен кораллары оркестрларын оештыручы һәм житәкчесе була.

Төп әсәрләре: С.Баттал һәм Я.Меркурьев шигырьләренә «4 нче Удар армия геройлары турында» (1946), М.Хөсәен шигыренә (русчага Б.Зернит тәржемәсе) «Ватан турында кантата» (1954), Н.Исәнбәт шигыренә «Ватаныбыз башкаласы — Мәскаугә» (1957) канталары; хор циклары, тынлы уен кораллары оркестры өчен сюиталар һәм маршлар, романслар, жырлар, камера-инструменталь әсәрләр, татар һәм рус халык жырлары эшкәртмәләре.

Әд.: Композиторы Советского Татарстана. К., 1957; С а й д а ш е в а З.С. Масгут Латыпов // Композиторы Татарстана. М., 2009.

ЛАТЫЙПОВ Рөстәм Мәсгут улы, к. 708 б.

ЛАТЫЙПОВ Рөстәм Хафиз улы (28.5.1953, Узбәкстан ССРның Нәманган ш.), информатика өлкәсе галиме, техник фән. д-ры (1995), проф. (1997), ТРның атказ. фән эшлеклесе (2003). Казан ун-тын тәмамлаганнан соң (1975), шунда ук эшли, хисаплау математикасы һәм кибернетика ф-ты деканы (1999 елдан). Хезмәтләре тотрыклы интеграль схемалар проектлаштыруга карый. Каршылыкларга тотрыклы кодлаштыру теориясе, цифрлы системаларга тестлар ярдәмендә диагностика үткәру өлкәсендә тикшеренүләр алып бара.

Х е з м.: Приложение теории линейных последовательностей машин в системах диагностирования // Автоматика и телемеханика. 1988. № 9; Приближенные алгоритмы минимизации бинарных диаграмм решений на основе линейных преобразований переменных // Автоматика и телемеханика. 2004. № 6.

ЛАТЫЙПОВ Урал Рәмдрәк улы (28.2.1951, БАССРның Бакалы р-ны Катай а.), хокук

белгече, дәүләт эшлеклесе, юридик фән. д-ры (1993), проф. (1994). Казан ун-тын тәмамлыгый (1973). 1974–91 елларда СССР Дәүләт иминлиге ком-тының Йошкар-Ола, Мәскәу, Минскдагы органнарында эшли. Бер үк вакытта, 1989–94 тә, Белоруссия Респ-касы Милли иминлек ин-тында махсус фәннар каф. башлыгы, ин-т житәкчесе урынбасары. 1994 тән Белоруссия Респ-касы Президенты секретариаты житәкчесе ярдәмчесе, 1995–96 да житәкчесе. 1998–2000 дә Белоруссия Респ-касы Премьер-министры урынбасары — тышкы эшләр министры. 2000–01 дә Белоруссия Респ-касы Иминлек советының дәүләт секретаре. 2001 дән Белоруссия Респ-касы Президенты администрациясе башлыгы. 2006 дан «Лукойл-Беларусь» пр-тиесеңең консультатив совет рәисе, 2009 дан «Директ Менеджмент» АЖ житәкчесе (Мәскәу). Хезмәтләре халыкара терроризм мәсьәләләренә карый. Медальләре б-н бүләкләнә.

Әд.: Казанский университет (1804–2004): Библиогр. словрь. К., 2004. Т. 2.

ЛАТЫЙПОВ Фәттах Мәннаф улы (дек. 1884, Ижевск ш. — 1.3.1966, Ташкент), актёр, беренче проф. татар жырчыларыныннан (лирик тенор), муз. эсәрләр авторы. 1909 елдан татар театр труппаларында, ш.и. Ташкент, Уфа («Нур» труппасы) шәһәрләрендә эшли. 1911 дән концертлар бирә башлый. Урал, Себер, Урта Азия шәһәрләрендә гастрольләрдә йөри. 1912 дән Казанда системалы рәвештә чыгышлар ясый. Драма спектакльләренә музыка («Таһир-Зөһрә», Ф.Бурнаш; «Гашыйк Кәриб», К.Әмири, Уфа «Нур» труппасы куелышында), татар романс музыкасы тарихында популярлыкка ирешкән беренче «Мәхәббәтем» (1913) романсының авторы. Татар халык көйләренә ноталы язмаларын эшли.

Әд.: Әмири Ф. Сайланма эсәрләр. К., 1958. Т. 2.

Ф.Ш.Салимова.

ЛАТЫЙПОВ Хәмит Нәжип улы (5.3.1949, Пермь өлкәсе Губаха ш.), нәкышыче, график, керәч сәнгате остасы, агачка уеп бизәк төшерүче; шагыйрь. Рәссамнар берлеге (1998), Язучылар берлеге (2002) әгъзасы. Уфа сәнгать уч-щесен агачны нәфис эшкәртү белгечлеге буенча тәмамлыгый (1978). 1978–83 елларда Чаллы шәһәренә Сәнгать фондында

эшли. 1983 тән — БАССРның Туймазы шәһәрендә, «Туймазы фарфоры» АЖ рәссамы (1990 га кадәр). Ефәк аша бизәк төшерү (шелкография) һәм тиран уемлы техника б-н күпләп житештерелүче сувенир эшләнмәләрен, декоратив вазаларның үрнәкләрен эзерли. 1992 дән нәкыш юнәлешендә эшли («Бабай һәм онык», «Сабанчылар» һ.б.). 1995 тән — Уфада, пастель техникасында станлы картиналар ижат итә. 1997 дә үзенең графика иллюстрацияләре б-н «Жир һәм күк» исемле шигырьләр жыентыгын бастыра. 2000–02 дә Казан сувенирлар ф-касында баш рәссам булып эшли, «ТуранАрт» ЖЧЖ б-н хезмәттәшлек итә, сувенир үрнәкләрен һәм уеп бизәк төшерелгән (агачтан) һәм диварга эленә торган тәлинкәләренә сюжетлы-орнаментлы серияләрен ижат итә. 2002–03 тә Шәмәрдән посёлогы сәнгать мәктәбиндә укыта. 2004 тән — Башкортстанның Туймазы шәһәрендә, вак пластикада 200 сувенир эшләнмә эскизы эзерли, аларның бер өлешен агачтан уеп ясый («Карт белән кош», «Малай һәм Шүрәле» һ.б.). 2011 дән — Чаллыда яши.

Л. ижат юлын күшпләп, ясы рельефлы техникада агачтан уеп бизәлгән эсәрләр ижат итүдән башлай: «Шүрәле» (1976), «Жеп эрлүчеләр», «Жыр», «Сандугач» (барысы да — 1979). «Төрөпкә тартучы карт» (1980) дивар паннолары, Чаллы шәһәренә балалар бакчасындагы музыка залына куелган «Г.Тукай әкиятләре буенча» мотивында эшләнгән ике якка ачылмалы ишекләр (1983) һ.б. 1980 еллар ахырыныннан Л. керәч өлкәсендә дә актив эшли (шамот, фарфор, фаянстан декоратив вазалар, сервизлар, вак скульптур пластика), аның эскизлары буенча милли сувенир айберләр күшлән житештерелә башлай. Ул савыт-саба формалары өлкәсендә ижади тәжрибәләр ясый, аларда конструктив башлангыч күрә һәм үзара пропорциональ бәйләнешкә ирешә, орнаментлы ритмнарны һәм төсләр гаммасын файдаланып, эшләнмәләрдә бизәлеш тәэсирен көчәйтә: «Контрастлар» исемле вазалар сериясе (бисквит, төсле ялтыравык йөгертү, 1989), «Болгар» савыт-сабалары (фаянс, ялтыравык йөгертелгән бизәк, 1991), «Ритм» исемле вазалар сериясе (фаянс, кобальт б-н каплау; 1992), «Пластика» кувшиннар композициясе (фар-

фор, ялтыравык йөгертелгән бизәк, 1993), вак пластика — «Сак һәм Сок» (шамот, 1980), «Елан патша» (шамот, 1992), «Зилант» (үзле балчык, төсле ялтыравык, 1992) һ.б. Станлы графикада Л. күбрәк пастель б-н эшли («Суга бару», «Батыр», «Жайдак кыз» — барысы да 1995; «Курай», 1996; «Баламишкин», «Көтүче», «Чәй әчү», барысы да — 1997; 90 табаклы «Туган жирем» (2005) сериясе, ш.у. линогравюра, офорт техникасында нәтижәле ижат итә; ул калам һәм тушь б-н башкарылган китап иллюстрацияләре авторы. 1997 елда аның турында «Жирсү» документаль фильмы (Туймазы телевидение студиясе) төшерелә.

Республика (1975 тән — Уфа, Казан), төбәк («Социалистик Урал», Төмән ш., 1979), бөтентатар төбәкара («Татар», С.-Петербург–Казан, 1991), чит ил («Татарстанның гамәли-бизәлеш сәнгате», Париж, 2001) һәм төркөмле («Күптөслек», Мәскәу, 1997) күргәзмәләрдә катнаша. Шәхси күргәзмәләре Уфада (1996, 1997, 2000), Туймазы (1996), Казан (1998–99, 2000), Чаллы (2001) шәһәрләрендә, Байлар Сабасы посёлогында уза.

Эсәрләре ТР Милли музееңда, «Казан» милли мәдәният үзәгендә, «ТуранАрт» ЖЧЖдә (Казан), М.В.Нестеров исем. Башкорт сәнгать музееңда, Туймазы шәһәрендәге төбәкне өйрәнү музееңда, Россия, Төркия, АКШ, Франция, Израилдәге шәхси тупланмаларда саклана.

Ә с ә р.: Галәми гамь. Сынлы сәнгать һәм шигырьләр — Веселенский лад. Изобразительное искусство и стихи. К., 2006; Пастель. Керамика. Резьба. Живопись: Буклет. Уфа, 2000.

Әд.: Миңнуллин Р. Жир белән күк кеше. // Татарстан. 1999. № 1; Валеева С. Уле й м а н о в а Г.Ф. Декоративное искусство Татарстана (1920-е — начало 1990-х годов). К., 1995.

Г.Ф.Вәлиева-Сөләйманова.

ЛАТЫЙПОВ Шамил Камил улы (31.1.1962, Кемерово өлкәсең Осинники ш.), физик-химик, химия фән. д-ры (2000), 1984 елда Казан ун-тын тәмамлаганнан соң, РФАнең КГУ Органик һәм физик химия ин-тында эшли, радиоспектроскопия лаб-ясе мәдире (2000 нән). Хезмәтләре динамик ТМР-спектроскопиясе мәсьәләләренә карый. Циклик органик молекулаларның термодинамик па-



Х.Н.Л а т ы й п о в. 1. «Уйлар». Бисквит, фарфор буяулары. 1991; 2. «Хәбәр китерүче». Картон, пастель. 1995; 3. «Тату пар». Панно. Агач, уеплау. 2003.

параметрлары тигезләнешенә эрәткеч үзгәрткән, матдәнең темп-расы һәм фаза халәтенә бәйләнгән билгелә. Молекулалар конфигурациясен билгеләү моделен тәкъдим итә. ТР Дәүләт бүләге лауреаты (2009).

Х е з м.: Влияние среды на термодинамические параметры конформационных превращений некоторых частично закрепленных семичленных 1,3-гетероциклов по данным ЯМР // Изв. АН СССР. Сер. хим. 1990. № 3 (автордаш); Conformational Analysis of 1-Alkoxyethyl-5(R)-methyl-2-pyrrolidinone Derivatives. Determination of the Absolute Stereochemistry of Alcohols // Journal of Organic Chemistry. 1998. № 63 (автордаш).

ЛАТЫЙПОВ АППАРАТЫ, умырткалыкның янга бөгелүен оператив дәвалуа жайланмасы. 1974 елда Э.Л.Латыйпов тарафынан уйлап табыла. Умырткалыкның бөгелгән аерым өлешләрэн элекке рөвештә һәм өлешләр төзәтергә мөмкинлек бирә. Франция, ГФР, АКШ, Бөекбританиядә патент ала.

ЛАТЫЙПОВА Венера Зиннәт кызы (30.11.1944, Казан), химик, ТР ФАнең мөхбир әгъзасы (2007), химия фән. д-ры (1986), проф. (1987), ТР, РФнең атказ. фән эшлеклесе (1999, 2004). РФ нең атказ. югары мәктәп хезмәткәре (2006). 1967 елда Казан ун-тын тәмамлаганнан соң, СССР ФАнең Казан ф-лы Органик һәм физик химия ин-тында эшли. 1973 тән Казан ун-тында, 1992 дә үзә оештырган факультеттара экологик контроль лаб-ясе мөдире, 1994 тән гамәли экология каф. мөдире. Хезмәтләре органик кушылмалар электрохимиясенә, экол. химиягә һәм биогеохимиягә карый. Л. күп факторлы электроорганик процессларның аерым элементлар стадияләрен өйрәнү һәм аларның параметрларының микъдари тасвирлауның фәнни нигезләмәләрен эшли. ТРда һәм РФдә экол. проблемаларны хал итүгә, экол. нормалаштыруның биогеохимик нигезләрен, экол. мониторингның теоретик нигезләрен үстерүгә өлеш кертә. Токсикантның миграцион агымнарын һәм грунтларның сорбицион характеристикаларын исәпкә алып, төптәге утырмаларда агулы химик кушылмалар дәрәжәсен билгеләү алымнарын тәкъдим итә. Л. житекчелегендә антропоген пычраткычлар тулган объектларында агулы матдәләр формалашу; үсемлекләренң биоген миграциясе процессында микроэлементларның селектив йоту һәм микроэлементлар дифференциациясе закончалыклары эшләнә. Агымлы һәм агымсыз, чистартылган һәм чистартылмаган суларның, туфракның һәм төрле калдыкларның агулылык дәрәжәсен билгеләү методикасы эшләнә. РФ Табигый ресурслар министрлығы системасында электрон «Куйбышев сусаклагычының экологик су хужалыгы картасы» («Эколого-водохозяйственная карта Куйбышевского водохранилища») булдырыла һәм гамәлгә кертелә. ТР ФА Президенты каршындагы экология проблемалары буенча фәнни совет рәисе (2006 дан). ТР ФАнең В.А.Попов исем. бүләге лауреаты, медальләр б-н бүләкләнә.

Х е з м.: Электрохимическая реакционная способность элементарных соединений. Соедин. 23. Механизм окисления гомо- и гетероциклических соединений // Журн. общей химии. 1990. Т. 60, № 2 (автордаш); Региональное нормирование

антропогенных нагрузок на природные среды. К., 2002 (автордаш); Создание тест-системы для оценки токсичности многокомпонентных образований // Экология. 2004. № 1 (автордаш).

Әд.: Кто есть кто в Российской аналитической химии: Справ. М., 2000; Юбилей профессора В. З. Латыповой // Экол. химия. 2004. Т. 13, вып. 3.

ЛАТЫЙФҖИ (Латыйпов) Флүс Фатих улы (3.6.1943, Мөслим р-ны Мөслим а. — 16.2.2010, Казан, туган авылында жирләнә), язучы, публицист, ТРның атказ. мәдәният хезмәткәре (1993). Казан ун-тын төаммалый (1969). 1967–68 елларда «Татарстан кооператоры» («Кооператор Татарстана») г-тасында әдәби хезмәткәр булып эшли. 1968 дән ТАССР Телевидение һәм радиотапшырулар дәүләт ком-тында башта репортёр, мөхәррир, соңрак яшьләр тапшырулары редакциясе мөдире. 1985 тән «Социалистик Татарстан» г-тасы хәбәрчесе, 1986 дан (бүленеп) «Казан утлары» ж-лында (1997 дән баш мөхәррир урынбасары). 1993–97 дә «Татарстан» ж-лы баш мөхәррире урынбасары. Беренче «Кырагай» исемле проза жыйнтыгы 1988 дә басыла. «Вождаңның сора» (1988) исемле очерклар һәм публицистик мәкаләләр жыйнтыгы Х.Ямашев исем. бүләккә лаек була. Катлаулы сюжетка корылган тарихи-мавыктыргыч «Хыянәт» романында (1993; русчага тәржемәсе «Измена», 2004) Казан ханлыгындагы вакыйгалар гәүдәләнә, ике яшь кешенең мәхәббәт тарихы тасвирлана. Л. татар язучылары арасында беренчеләрдән булып Румыния татарларының халык авыз ижатына игътибар итә, «Чура-батыр» тарихи эпосын (1993) хәзерге татар теленә тәржемәдә бастырып чыгара. Аның ике телле «Тамга-След» (1993), «Сонгы кисәгү» (1995), «Игезәкләр» (1996) повестелары фәнни-фантастик жанрда ижат ителгән. «Әманәт» (2001) хикаяләр жыйнтыгы, «Ишелеп төшкән бәхет» (2001) һәм «Бәйсез этләренә атарга» (2002) романнары яшьләр тормышына багышлана.

Ә с э р.: Сайланма әсәрләр: 3 томда. К., 2001.

Әд.: Г а л и у л л и н Т. Тарихыңны онытсаң — килчәккә юк // Замана балалары. К., 1993; С а ф и н Ф. Хыянәтсез ижат // Казан утлары. 2001. № 6; З а н и д у л л и н а Д. Милли реализм юлыннан // Казан утлары. 2003. № 6.

Г.М.Габделхакова.

ЛАТЫЙФҖЛЛИН Таһир Мәгъсүм улы (2.12.1958, шәһәр тыбындагы Баулы пос.) балет артисты, педагог, балетмейстер, ТРның халык артисты (2009). Казан мәдәният ин-тын «хореография» белгечлеге буенча (1981) төаммалый, Куйбышев исем. ЖБ мәдәният сараеның «Чулпан» (Казан) үзешчән халык биое ансамблендә эшли. 1984–2000 дә ТРның Жыр һәм био ансамблендә балет солисты, 2000–2003 тә «Сәйдәш» мәдәният үзәгенә Био театры сәнгать житекчесе. 2003 тән Казан мәдәният һәм сәнгать ун-тында халык биоләре кафедрасында, 2005 тән каф. мөдире, бер үк вакытта «Сәйдәш» студентлар био ансамбле житекчесе. Жыр һәм био ансамблендә «Мәдрәсәдә булган хәл», «Кияү», «Егетләр», «Колхоз яшьләре», «Кырым татарлары биое», «Жинү белән өйгә» һ.б. хореографик композицияләрдә би. Методик яктан камил, милли ритмнарны югары актёрлык осталыгы, житезлек, хислә итеп башкаруы



Т.М.Латыфуллин.

б-н аерылып тора. «Корбан бәйрәм» (1991), «Каз өмәсе» (1992) «Композитор Сара Садыйкова истәлегенә багышланган программа» (1996), «Рамазан» (1997) һ.б. вокаль-хореографик композицияләренң хореографик өлешләрен куя.

«Сәйдәш» студентлар био ансамблендә 30 дан артык био куя. Алар арасында «Урта Идел халыклары биоләре сюнтасы», «Сабан туге», «Кубань казаклары биое», «Ярминкә» һ.б. бар.

«Сәйдәш» — халыкара һәм бөтенроссия конкурслары һәм халык биоләре фестивале лауреаты: 1 нче урын — Истанбул, Төркия (2004); 1 нче урын — Мәскәү (2008); 1 нче урын — Чиләбе (2008).

Төрле елларда рус һәм татар яшь тамашачылар театрында балетмейстер булып эшли. Балетмейстер сыйфатында бай әтләккәле композицияләр төзү, халык биоләренң күптөрле пластик материалы һәм төрле халыкларның фольклорын яхшы белүе б-н аерылып тора.

Б.Н.Горшков.

ЛАТЫЙФҖЛЛИН Фәрит Миңнеәхмәт улы (17.7.1955, Азнакай р-ны Уразай а.), нефтьче, ТР Дәүләт бүләге лауреаты (2007), техник фән. канд. (2004). Мәскәү инженерлык-физика ин-тының Обнинск ф-лын төаммалый (1978). 1982 елдан ТатНИПИнефтьтә, информатик технологияләренә үстерү һәм катлам системаларын модельләштерү лаб-ясе мөдире (1999 дан). Дәүләт бүләге автоматлаштырылган проектлаштыру технологияләренә нигезендә нефть чыганаclarын эшкәртүне башкару алымнарын булдырган һәм сәнгатькә керткән өчен бирелә.

ЛАТЫШЕВ Александр Николаевич (14.9.1953, Киров өлкәсенә Көлмез р-ны Плотбище пос.), журналист, филос. фән. канд. (1991), ТРның атказ. мәдәният хезмәткәре (1998). Казан ун-тын (1980), КПСС ҮК каршындагы Ижтимагый фән. академиясен (1991) төаммалый. 1973–84 елларда «Ленинская правда» (Түбән Кама ш.) г-тасында фототехәбәрче, бүлек мөдире, жаваплы сәргәттип, баш мөхәррир урынбасары. 1984–87 дә КПССның Түбән Кама шәһәр ком-тында пропаганда һәм агитация бүлеге мөдире. 1987–88 дә КПССның Татарстан өлкә ком-тында инструктор. 1991 дән «Республика Татарстан» г-тасының баш мөхәррир урынбасары, 2004 тән баш мөхәррир.

Х е з м.: Диалектика национального и религиозного в историческом сознании. М., 1991; Дворник и Клотильда // Когда падёт последний бастион. К., 2001.

ЛАҖИС Мартын Иванович (чын исем-фамилиясе Судрабс Ян Фридрихович) (13/14.12.1888, Лифляндия губ., Веденский өязе, Розенбек волосте Паутины усадьбасы — 11.2.1938), дәүләт, партия эшлеклесе. Приход уч-шесендә белем ала. 1905 елдан

Латыш крае социал-демократиясе (СДЛК) эгъзасы. 1905–07 елгы рев-циядә (Латвия) катнаша, Рига ком-ты һәм СДЛК УК пропагандасты. 1908 дә халык укытучысы исемнә имтихан тапшыра, приход уч-шесендә эшли. 1912 дән Мәскәүдә: А.Л.Шанявский ун-тында тыңлаучы, латыш социал-демократлары төркемен оештыручы. 1915 тә революцион эшчәнлегә өчен Иркутск губернасына сөрелә. 1916 да кача, Петроградка кайта, РСДРП(б)ның Петроград ком-ты составына кертелә. 1917 елгы Февр. рев-циясеннән соң Выборг ягы большевиклары төркемен житакли, Выборг р-нында Кызыл гвардия оештыручыларының берсе; Петроградта Окт. кораллы күтәрелешендә катнаша, Вахытлы революцион ком-т эгъзасы. Окт. рев-циясеннән соң НКВДның коллегия эгъзасы. 1918–21 дә Бөтенроссия гадәттән тыш комиссиясенә коллегия эгъзасы. 1918 нең май–июлендә Бөтенроссия контрреволюция б-н көрәш гадәттән тыш комиссиясенә бүлек башлыгы. 1918 нең июль–ноябрдә Гадәттән тыш комиссия һәм Хәрби трибунал рәисе, Көнчыгыш фронтның Реввоенсовет эгъзасы. Казанда Л. шәһәрне саклау өчен Көнчыгыш фронтның Гадәттән тыш комиссиясен һәм чекистлар отрядын берләштерә. Зөя шәһәрндә армия һәм өзгә гадәттән тыш комиссияләрен оештыра. 1918 нең ноябрь — 1920 нең сентябрдә Бөтенроссия гадәттән тыш комиссиясенә яшерен-оператив бүлегә башлыгы (бүленеп: 1919 ның апрель–сентябрдә Бөтенукраина гадәттән тыш комиссиясе рәисе). 1921–32 дә адм.-хужалык, партия һәм дәүләт эшендә: Главсоль рәисе, Тау сәнәгат баш идарәсе башлыгы урынбасары, РСФСР Жир эшләре халык комис-тының коллегия эгъзасы, ВКП(б) УКның авыл бүлегә мөдире урынбасары һ.б. 1932 дән Г.В.Плеханов исем. Халык хужалыгы ин-ты директоры (Мәскәү). СССР БУБК, УБК эгъзасы. Кызыл Байрак, Хезмәт Кызыл Байрагы орденнары б-н бүләкләнә. 1937 дә контрреволюцион милли оешмада торуда гаепләнә кулга алына, репрессияләнгән; үлгәннән соң аклана.

Хезм.: Два года борьбы на внутреннем фронте. М., 1920; Чрезвычайная комиссия по борьбе с контрреволюцией. М., 1921.

Әд.: Корольев В.Г. Я.Лацис. М., 1980; Политические деятели России 1917: Биограф. словарь. М., 1993.

ЛАЧЫН КОШЛАР (Falconidae), лачынсыманнар отрядынан кошлар семьялыгы. 60 ка якын төре билгеле, Антарктикадан кала бөтен Жир шары буенча таралганнар. Татарстан терр-ясендә 8 төре бар: *балобан*, *сапсан*, *шоңкар*, *чеглок*, *дербник*, *төн лачыны*, *гади торымтай*, *дала торымтае*. Очлы озын канатлы, эре һәм уртача зурлыктагы кошлар. Койрыгы тар, чагыштырмача озын. Тәңиләрндә каурый капламы юк. Томшыгында үзенчәлекле тешчеге бар. Яхшы ишетә һәм күрә. Сапсаннан кала барлык төрләре дә күчмә. Күбесенчә ачык ландшафтта, урман буяларында оялылар. Сапсанның гәүдә озынлыгы 50 см, каурый капламы тыгыз. Аксыл төстөгә бугазының як-агында кара таплар («мыеклар») бар. Канат жәеме 90–110 см. Тавышы

өзек-өзек. Балобанның — гәүдә озынлыгы 47–56 см. Томшык өсте, тәңиләре һәм күз тирәсендәге кайма сары төстә. Тавышы яңгыравыклы. Шоңкар (F. gyrfalco) — эре лачыннарның берсе, гәүдә озынлыгы 60 см га якын. Гәүдәсенә өске ягы аркылыга күгелжем буй төшкән күк төстә, башы карарак, түше кара төрткеле ак төстә. «Мыеклары» күрәнми. Карлыккан һәм көчле тавышлы. Оя ясамый, ерткыч кошларның яки козгыннарның ояларынан файдалана. Чеглок (F. subbuteo) — гәүдә озынлыгы 34 см га житә, озын канатлы һәм чагыштырмача кыска койрыклы лачын. Төсе: гәүдәнен өске ягы аркылы буйлы сары-күк, башы карарак, корсак өлеше буй-буй чуар аксыл төстә, койрык өсте жирәнрәк. «Мыеклары» күрәнә тора. Томшыгы күксел, томшык өсте һәм аяклары сары төстә. Тавышы көчле, яңгыравыклы. Дербник (F. columbarius) — гәүдә озынлыгы 21–30 см, авырлыгы 210 г га кадәр. Гәүдәсенә өске өлеше күк, аскы ягы тар буйлы чуар аксыл-жирән төстә. Койрыгы күк, койрык очында кара сызыгы бар. Түбәннән оча, очканда канатлары ураксыман бөгелә; канатлары какмый. Төн лачыны (F. vespertinus) — 30 см га кадәр озынлыкта, авырлыгы 160 г га кадәр. Канатлары очлы. Ата кошларның каурый капламы сары-кара, койрык өсте жирәнрәк, аяклары кызыл. Ана кошларның өске өлеше аркылы буйлы күк төстә, башы һәм түбәнге өлеше жирән, аяклары кызгылт сары. Ата кошлар кара булганлыктан, аларны «энгер-менгер лачыннар» яки «төнге лачыннар» дип йортәләр. Тавышы яңгыравыклы. Гади торымтай (F. tinnunculus) — гәүдәсе 35 см га кадәр озынлыкта, авырлыгы 200 г га кадәр. Чуар төстә, ана кошларның өске өлеше аркылы буйлы, күгәрәкле-жирән, ата затларда — вак чуарлы кызгылт-көрән. «Мыеклары» күрәнми диарлек. Канатлары киң, койрыгы озын. Очкан вакытта еш кына койрыгын төшергән килеш канатларын жилпеп бер урында тора. Дала торымтае (F. naumanni) — Татарстан өчен сирәк кош, республика терр-ясендә ареалының төньяк чиге уза. Гәүдәсенә озынлыгы 32 см га житә. Аркасы күгәрәк төсендә, гәүдәсенә аскы өлеше вак чуарлы кызыл төстә; тәңиләре, тырнаклары һәм томшык өсте — сары. «Мыеклары» күрәнми диарлек. Тавышы яңгыравыклы. Гади торымтайдан ак тырнаклары һәм өске өлешенә ачык төстә (ата зат) булуы б-н аерыла. Л.к. ояларын агачларда, кыяларда, жирдә, сирәк кенә йорт түбәләрендә кора. Моногамнар. 2–6 кызыл яки кызгылт-көрән йомырка салалар. Эре бөжәкләр, тычкансыман кимерүчеләр, вак кошлар б-н тукланалар, аларны, башлыча, очкан вакытта аулылар. Күп кенә халыкларда, ш.и. төр-киләрдә шоңкар, сапсан, балобан ау кошлары буларак кулланыла. Чеглоктан кала, барлык төрләре дә ТРның Кызыл китабына кертелгән.

ЛАШКОВ Вячеслав Александрович (6.4.1959, Биектау р-ны Салмачы а), химия машиналары төзү өлкәсе галиме, техник фән. д-ры (2003), проф. (2004), ТРның атказ. уйлап табучысы (1994). 1982 елда Казан химия-технол. ин-тын (хәзер Казан технол.

ун-ты) тәмамлаганнан соң, шунда ук эшли, машиналар гыйлеме каф. мөдире (2004 тән). Хезмәтләре химия технол. процессларнда жылылык-масса алмашуга, ресурс һәм энергия саклаулы технологияләр һәм жиһазлар эшләүгә карый. Уйлап табуга 79 авторлык таныклыгы һәм патенты бар (ТР, РФ һәм якын чит илләрдә гамәлдә кертелгән). Медальләр б-н бүләкләнә.

Хезм.: Использование приближённых решений А.В.Лыкова для математического описания процесса самозамораживания материалов понижением давления // Инженерно-физ. журн. 2002. Т. 75, № 5 (автордаш); Системы с жидкой фазой в условиях непрерывно понижающегося давления парагазовой среды. К., 2009; Разработка рациональной конструкции сушилки на основе анализа современных технологий сушки // Вест. Казан. технол. ун-та. 2011. Вып. 4 (автордаш).

ЛАШМАН авылы, Чирмешән р-нында, Чирмешән авылынан 11 км төньяктарак, Олы Сөлчә елгасы буенда. 2010 елда 1346 кеше (татарлар) яши. Халкының төп шөгыле — кырчылык, терлекчелек. Урта мәктәп, мәдәният йорты, китапханә. Мәчет. 1730 елларда нигез салына. 1860 елларга кадәр халык дәүләт крәстияннәре катлавына керә, игенчелек, терлекчелек б-н шөгыльләнә. 20 йөз башында Л.да мәчет, 3 жил тегермәне эшли. Бу чорда авыл жәмәгатенә имана жире 2800 дис. тәшкил итә. 1920 гы кадәр Самара губернасының Бөгөлмә өязе Югары Карамалы волостенда. 1920 дән ТАССРның — Бөгөлмә, 1924 тән Чистай кантонында. 1930 ның 10 августынан — Беренче Май, 1963 нең 1 февраленнән — Ленингорск, 1965 нең 12 гыйнварынан Чирмешән р-нында. Халык саны: 1859 да — 628, 1890 да — 1342, 1910 да — 1832, 1926 да — 1478, 1949 да — 1722, 1958 дә — 1849, 1970 тә — 2268, 1979 да — 2031, 1989 да — 1376, 2002 дә — 1383 кеше.

«**ЛАШМАН БӘЕТӘ**», *лашманнар* турындагы циклдан аеруча билгеле *бәет*. Башка бәетләрдән аермалы буларак, «Л.б.» циклында шәхси вакыйгалар турында бәян ителми: анда корабль төзүгә яраклы агач материалларын эзерләү, эшкөртү һәм төяп чыгаручы крәстияннәр тормышы сүрәтләнә. Бәет, мөселманнарга хас гадәти күренеш буларак, Аллаһка мөрәжәгать итү сүзләре б-н башлана. Татар фольклорының традицион образларында күзәтелгәнчә, лашманнарның авыр хезмәте һәм түзеп булмаклык кыен тормыш шартлары турында хикәяләү табигать күренешләренә поэтик тасвирланшык б-н бергә үрелеп бара. Бәет көч житмәслек эш башкарып вафат булчулар өчен сызылану хисе б-н тәмамлана. Беренче тапкыр «Л.б.» 1929 елда язучы Г.Рәхим тарафынан нәшер ителә.

Әд.: Рәхим Г. Халык зарларында // Безнең юл. 1929. № 3–4; Бәетләр. К., 1960; Ярми Х. Татар халкының поэтик ижаты. К., 1967; История Татари в материалах и документах. М., 1937.

Ф.И.Урманчеев.

ЛАШМАННАР (нем. Laschmann, Laschen — кисү, юну, жайлау һәм Mann — кеше), 18 йөздә — 19 йөзгә 1 нче яртысында халыкның дәүләт файдасына (Россия хәрби-дингез суднолары төзәлеше ихтыяжлары өчен) агач ма-

териаллары эзерләү, эшкәртү һәм чыгару буенча феодал йөкләмә үтәүче категориясе. «Л.» атамасы рәсми документларда 19 йөз башында гамәлгә керә, аңа кадәр «корабльләр төзүгә яраклы урманнар эзерләүгә беркетелгән» («Адмиралтейство эшләренә беркетелгән», «Адмиралтействога беркетелгән») төшенчәсе гомум кулланылышта йөри. Л. тарихы Петр I патшаның 1718 ел 31 гыйнвар Фәрманынан башлангыч ала, анда: «Корабльләр төзүгә яраклы урманнар кисү, эшкәртү, чыгару һәм шуңа охшаш эшләр өчен Казан, Түбән Новгород, Воронеж губерналарынан, шу. Сембер өязеннән йомышлы морзалар һәм чашларны, мордвалар һәм чуашларны эшкә алырга» боерык бирелә. Документ гамәлгә кергән вакыттан корабльләр төзүгә яраклы агач эзерләү йөкләмәсе бетерелгәнчегә кадәр (1860) эшләүчеләр контингенты Россия империясенең Идел-Урал төбәгендәге рус булмаган халык вәкилләреннән тора. Сан гыйннан караганда Л. арасында элек-электән йомышлы татарлар өстенлек итә.

Чукундырылган эжнәбиләрне «корабльләр эше»ннән азат итү турында Сенатның 1748 ел 7 декабрь фәрманы чыккан, мордвалар һәм чуашларны массачыл рәвештә православиегә күндерү нәтижәсендә, татарларның өлеше тагын да арта. 1 нче ревизия буенча (1719) Л. 56113 ир-ат, 2 нчсе буенча (1742) — 63920, 3 нчсе буенча (1762) — 75621, 4 нчсе буенча (1782) — 99337, 5 нчсе буенча (1796) — 112357 ир-ат исәпләнә. Л.ның иң күбесе Казан губернасына туры килә (3 нче ревизия магълуматлары буенча — 60800 кеше). 1799 елда лашманлык йөкләмәсе *ясаклыларга* — *татарларга*, чуашларга, арларга, мордваларга һәм чирмешләргә дә салына. 6 нчы ревизия (1811) материаллары буенча 7 губернаның 66 өязендә яшәүче Л.ның гомуми саны 943139 ир-ат тәшкил итә. Күпсанлы халык б-н идарә итүнең катлаулыгы, шу. соңыннан беркетелгән күп кенә волостьларның агач эзерләү урыннарыннан еракта булуы (300 дән 1500 чакрымга кадәр) император Александр I не 1817 дә Л. санын 120 мең ир-атка калдыруга этәрә. Аларның күпчелеге әлеге йөкләмәне электән үк үтәгән йомышлы татарларның варислары була. 8–10 нчы ревизия материалларына караганда, алга таба Л.ның саны күп булмый һәм 1835 тә — 160440, 1851 дә — 146798, 1858 дә 120214 ир-ат тәшкил итә.

1718 дә Л. б-н житәкчелек итү *Казан адмиралтействосына* йөкләнә. 1731 дән Л. икеләтә бәйләлектә була: аларның агач эзерләү эшенә — Казан адмиралтействосы конторасы, эштан буш вакытта губерна һәм провинция канцелярияләре күзәтчелек итә. Император Екатерина II заманында Л. б-н идарә итү 1782 дән Казан һ.б. казна палаталары хөкемәндә була, император Павел I заманында Адмиралтейство коллегиясе бүлекчәләренә йөкләнә. 1817 нең 25 августында «Корабльләр төзүгә яраклы урманнар эзерләү идарәсе төзелү» үздәннән йөкләмәне үтәүгә бәйле мәсьәләләр килеп чыгу сәбәпләре Л., янадан оештырылып, Казанда урнашкан һәм Финанс министрлыгына буйсынудагы Корабль-

ләр төзүгә яраклы урманнар буенча түбәнче округ идарәсе карамагына бирелә; башка яктан алар урыннардагы хакимият органнарына буйсыналар. Жирле идарәнең түбәнче инстанциясе булып лашманнар волосте исәпләнә. Авыл старостасы һәм волость старшинасы һәр эшләүченә «вакытында килеп житүе һәм төзек хәлдә» булуы өчен жавап бирәләр. Жәяүлеләрдән өс һәм аяк киеме, балталар һәм «азык-төлөк юнәтүгә житәрлек чаралары» булу таләп ителә; атлылардан «атлар һәм ат дирбияләре» булуы сорала. Лашманлык йөкләмәсе яшәгән чорда аны үтәгән Л.ның хәленә берничә тапкыр үзгәрешләр кертелә. Баштарак эшләүчеләреннән яше 15–60 яшь дип билгеләнә, 1797 дән агач эзерләүгә 18–55 яштәге кешеләр жәлеп ителә башлый. 1729 да Л. өчен законлы рәвештә 2 эш сезоны билгеләнә: жәйге — 1 апрелдән 1 октябрьгәчә, кышкы — 1 октябрьдән 1 апрельгә кадәр. 1799 дан жәяүле урман кисүчеләр 1 октябрьдән 18 декабрьгә кадәр чорда нарядлар үтәргә тиеш булалар, атлылар урман чыгаруга агач киселү һәм чана юлы эзерлегенә карап жибөрелә (1817 дә әлеге сроклар 10 декабрьдән 20 мартка кадәр дип тәгаенләнә). Адмиралтействога беркетелгәннәр эшкә ел саен түгел, ә билгеләнгән чират буенча жәлеп ителә. 1718–19 да ук инде һәр сезонга билгеләп куелганнар нисбәте жайга салына: «көздән һәм кышын алты айга 9 ар кешедән, атлы һәм жәяүле; ел айланә 25 ар кешедән, атлы һәм 2 жәяүле». Агач эзерләүгә жибөрелгән Л. саны дәүләтнең корабльләр төзүгә яраклы агач материалларына ихтыяжы б-н (ул Россиянең хәрби кампаниясе вакытында кискен арта) тыгыз бөйләнештә була. 18 йөздә эшкә чакыру уртача 4–8 елга бер туры килә, ә агач эзерләү һәм чыгару б-н шөгыйльләнүчеләр саны гасыр ахырына ел саен 2 дән 4 меңгә кадәр кеше исәпләнә. 1817 дә эшкә тартылу чыгару саны 8 мең күләмдә билгеләнә, тик чынлыкта бу сан азрак була. Йөкләмә гамәлгә кергән баштагы елларда Л. агач эзерләүне түләүсез башкаралар. Эшкә килмәүчеләр яисә аннан качып китүчеләр жәй көне Казандагы верфьтә транспорт суднолары төзелешендә эшләргә тиеш булалар. 1727 дән Л. га хезмәтләре өчен түләнгән башлык: жәйге чорда атлы эшчегә көнөнә 10 тиен, жәяүлегә 5 тиен; кышкы чорда — тиңдәшләр рәвештә, 6 шар һәм 4 эр тиеннән түләү карала. Эшлән табылган акчалар жан башына салынган салым буларак исәпләнәләр һәм Адмиралтейство карамагына күчелә. Йөкләмәләрен үтәү мөмкинлеге булмаган очракта (авыру сәбәпләре, ашыкка карап һ.б.) Л. үзләре урынына ирекле рәвештә эшләүчеләр яллап, аларга рәсми бәядән 2–2,5 тапкыр артыграк түләргә тиеш булалар. Алга таба, инфляция һәм жан башына салым күләмнәре арту нәтижәсендә, хезмәт көнөнә түләү берничә мәртәбә үзгәреш кичерә. 1817 дә ул жәяүлегә 40 тиен, атлыга 80 тиен күләмдә билгеләнә. 18 йөзнең соңгы чирегендә Л.га өйдән агач эзерләү урынына килү һәм кире кайту вакыты өчен, шу. турыдан-туры эш вакытындагы күчеп йөрүләре өчен дә түли башлыйлар. Л.ның хезмәт һәм көнкүреш шартлары чиктән тыш авыр

була, корабль төзү эшләренә «заводныкыннан чагыштыргысыз дәрәжәдә газалырак» икәнлеген хәтта хакимият вәкилләре дә таный. Күп кенә Л. гарипләнә, төрле авырулар һәм бәхетсезлек очраklары аркасында һалак була. Авыр хезмәт шартлары, эшченә үз йортында озак вакыт булмавы сәбәплә шәхси хужалыгының таркалу хәленә килүе, Адмиралтейство һәм гражданлык чиновникларының башбаштаклыгы, корабль эшләре йөкләмәсеннән тыш башка йөкләмәләр үтәргә мәжбүр ителү эшкә беркетелгәннәрдә ризасызлык тудыра һәм аларны үз хәлләрен жигәләйтү һәм йөкләмәне бетерү өчен көрәшкә этәрә.

Л.ның күпсанлы үтенчләренә жавап йөзеннән, хөкүмәт күп мәртәбәләр (1729, 1763, 1774, 1824) аларны ирекле ялланып эшләүчеләргә алыштыруга омтылыш ясай. Әмма ирексез хезмәтнең арзанлыгы һәм казна өчен фәйдасы агач эзерләүнең элеккегә тәртиб саклап калуга сәбәп булып тора. Хакимиятләр тарафыннан Л.га карата асалган иң зур ташлама аларны аерым чорларда (1722–37, 1757–66, 1817–60) рекрутлыктан азат итү була. 19 йөз уртасына, агачтан төзелгән жылкәнле флотның әкренләп юкка чыга баруы һәм Россиянең тимер корабльләр төзүгә йөз тотуы б-н бәйле рәвештә, лашманлык йөкләмәсенә эһмияте кими. 1859 да корабльләр төзүгә яраклы урманнар Дингез министрлыгынан Дәүләт милке министрлыгы карамагына бирелә. Император Александр II нең 1860 елның 28 март Фәрманы б-н Л. дәүләт крәстияннәре гомуми разрядына күчерелә. Л. һәм лашманлык йөкләмәсе турындагы истәлекләр Идел-Урал төбәге халыкларында тарихи риваятьләр һәм бәетләр («*Лашман бәете*»), торак пунктлар (мәс., Чирмешән р-ны Лашман а.) һәм топографик объектлар атамаларында (Лашман тракты, Чуаш лашманлыгы, Мачта юлы һ.б.ш.) сакланып калган.

Әд.: Фирсов Н.В. Инородческое население прежнего Казанского царства в новой России до 1762 г. и колонизация закамских земель в это время. К., 1869; Семевский В.И. Крестьяне в царствование Екатерины II. СПб., 1901. Т. 2; Дакин И. С. И. Лашманы Среднего Поволжья в первой половине XIX в. // Вопросы аграрной истории Среднего Поволжья: Дюктыбрьский период. Йошкар-Ола, 1978; Клеянкин А.В. Лашманы // Вопр. истории. 1978. № 6; Ногманов А.И. Законодательство XVIII в. об участии нерусского населения Среднего Поволжья на адмиралтейских работах // История и исторический процесс. Н.Новгород, 2005.

А.И.Ногманов.

ЛАШЧЫ елгасы, Идел алдында, Зоя елгасының сул кушылдыгы. Озынлыгы 21 км, бассейнының мәйданы 100,5 км². Елга Чуаш Респ-касы Яльчик р-нының Лащ-Таяба авылынан һәм Буа р-нының Югары Лашчы авылынан башланып киткән ике су агымының бергә кушылуынан барлыкка килә. Тамагы — Кузби авылынан 3 км көнчыгыштарак. Елга башының абс. биеклеге 160 м, тамагыныкы — 63 м. Елгасының су жыелу терр-ясе урмансыз диярлек. Л.ның 0,8 дән алып 2,7 км га кадәр озынлыктагы 9 кушылдыгы бар. Елга челтәренә тыгызлыгы

0,33 км/км². Туенуы катнаш, күбесенчә кар сулары исәбенә. Жир асты сулары б-н туену модуле 0,1 л/с·км². Гидрологик режимы ташу вакытында су муллыгы һәм жәен нык саегуы б-н характерлана. Бассейнда еллык су агымының уртача күпәеллык катламы 74 мм, ташу агымы катламы 65 мм. Язгы ташу, гадәттә, март ахырында башлана. Елга ноябрь ахырында туңа. Югары агымында суының иң аз вакытындагы уртача күпәеллык чыгымы 0,012 м³/с, түбәнге агымнарында елга киңә. Суы азын уртача каты (3–6 мг-экв/л), кышын һәм жәен каты (6–9 мг-экв/л). Гомуми минеральлешүе азын 200–300 мг/л, кышын һәм жәен 700–1000 мг/л. Л. бассейнында су күләме 1,3 млн. м³ булган 5 буа бар. Су ресурслары сугару өчен файдаланыла.

ЛАШЧЫ тимер юл разъезды посты, Буа р-нында, Буа шәһәрәннән 10 км төньяктарак, Ульянов–Зоя тимер юлы буенда. 2010 елда 350 кеше (2002 елгы халык исәбе буенча, татарлар – 74%) яши. Электр-механика з-ды. Китапханә. 1940 елларның 1 нче яртысында нигез салына. Халык саны: 1989 да – 292, 2002 дә – 324 кеше.

ЛАШЧЫ БАШЫ, к. Югары Лашчы (Буа р-ны).

«ЛӘЙЛӘ ИЛӘ МӘЖНҮН», мөхәббәт турындагы гомумтөрки романтик *дастан*. Шәрәкәтә киң таралыш тапкан. Урта Азиядә барлыкка килә. «Мәжнүн», ягъни «Акылын югалткан» (Ләйләгә булган мөхәббәтеннән) дип йөртелүче гарәп шагыйре Кайс ибне Мүәд (7 йөз) турындагы риваятьләргә нигезләнә. Шактый гына фольклор һәм китап вариантлары бар. Урта гасырлар Шәрәкә әдәбиятында бу гашыйкларның гомумбилгеле исемнәрен илаһи мөхәббәт символы буларак еш искә алу сюжетның киң танылганлыгы турында сойли. Низами Ганжвинен шул исемдәге әсәрендә (1188) шактый охшашлыктар табарга мөмкин. Археографик экспедицияләр вакытында тупланган чыганаclar «Л.и.М.»нең фольклор һәм әдәби вариантлары татар мохитендә һәм шигъри, һәм чәчмә формада киң таралган булуын дәлилли. Дастанның аеруча танылган татарча чәчмә варианты «Татар халык ижаты: Дастаннар» (1984) китабында урын алган. Анда Низами әсәрәннән берәз читкә тайпылулар күзәтелә: мәс., Мәжнүннең Нәүфәл кызына өйләнү эпизоды юк; Ләйләнең әтисе хужа дәрәжәсендә булмый. Мәжнүн исә чит-ят жирләрдә түгел, ә Ләйләнең каберә өстендә жан бири. Ләйлә һәм Мәжнүн сюжеты күп кенә татар әдипләренен игътибарын жәлеп итә. Г.Динмөхәммәд мулланың шул исемдәге әсәре (19 йөз), Ф.Халидинең «Мәшһүр гашыйк-мәгъшука Ләйлә вә Мәжнүн хикәясе» (1902), Г.Рәшидинең «Ләйлә вә Мәжнүн хикайәте» (1917) мәгълүм.

Әд.: Әхмәтжанов М., Гайнетдинов М. Ләйлә белән Мәжнүн кыйссасының татарча варианты // Казан утлары. 1979. № 6; Бертельс Е.Э. Низами: Творческий путь поэта. М., 1956.

Ф.И.Урманчиев.

ЛӘКӘ (Дербенка) елгасы, Көнчыгыш Кама арьягында, Кичү елгасының (Чишмә елгасы бассейны) уң кушылдыгы. Озынлы-

гы 8,4 км, бассейнының мөйданы 39,5 км². Әлмәт р-ны терр-ясеннән ага. Елга башы – Дербендә авылыннан 2 км төньяк-көнчыгыштарак, тамагы – Кичү авылының төньягында. Елга башының абс. биеклегә 240 м, тамагыныкы – 113 м. Су жыелу мөйданының урманлылыгы 45%. Л.нең 1,8 км озынлыктагы кушылдыгы бар. Елга чөлтәренен тыгызлыгы 0,32 км/км². Туенуы катнаш. Жир асты сулары б-н туену модуле 3–5 л/с·км². Гидрологик режимы ташу вакытында су муллыгы һәм жәен нык саегуы б-н характерлана. Бассейнда еллык су агымының уртача күпәеллык катламы 138 мм, ташу агымы катламы 68 мм. Язгы ташу, гадәттә, март ахыры – апрель башында башлана. Елга ноябрьнең беренче ун көнлегендә туңа. Елга тамагында суының иң аз вакытындагы уртача күпәеллык чыгымы 0,09 м³/с. Суы азын уртача каты (3–6 мг-экв/л), кышын һәм жәен бик каты (9–12 мг-экв/л). Гомуми минеральлешүе азын 200–300 мг/л, кышын һәм жәен 500–700 мг/л.

ЛӘКӘ авылы, Сарман р-нында, Сарман авылыннан 13 км төньяк-көнбатыштарак, Игәнә елгасының сул кушылдыгы буенда. 2010 елда 383 кеше (татарлар) яши. Халкының төп шөгыле – терлекчелек. Урта мәктәп, мәдәният йорты, китапханә. 1691 дән мәгълүм. Рев-циягә кадәр чыганаclarда Петропавловск исеме б-н дә билгеле. 18 йөздә – 19 йөзнен 1 нче яртысында халкы дөүләт крәстияннәре катлавына керә, игенчелек, терлекчелек, умартачылык, олаучылык, чабата үрү б-н шөгыльләнә. 20 йөз башында Л.дә Петропавел чиркәве (иске чиркәү (1782 дә салына) урынында 1893 тә төзелә), земство мәктәбе, су тегермәне эшли. Бу чорда авыл жәмәгәтенен имана жире 2210,3 дис. тәшкил итә. 1920 гә кадәр Уфа губернасының Минзәлә өязе Языково волостенда, 1920 дән ТАССРның – Минзәлә, 1922 дән Чаллы кантонын-да. 1930 ның 10 августыннан Сарман р-нын-да. Халык саны: 1870 тә – 700, 1897 дә – 1111, 1913 тә – 1503, 1920 дә – 1456, 1926 да – 1173, 1938 дә – 1008, 1949 да – 956, 1958 дә – 901, 1970 тә – 1019, 1979 да – 798, 1989 да – 478, 2002 дә – 445 кеше.

ЛӘКЛӘКСЫМАННАР (Ciconiidae), ләкләксыманнар отрядынын кошлар семьялыгы. Зур кош, гәүдәсенен озынлыгы 70 см дан 1 м га кадәр, авырлыгы – 3–4 кг. Канатлары озын һәм кыс. Томшыгы озын, нык. Тавыш ярылары үсмәгән, тавышны томшыгы б-н чыгара. 17 төрне берләштерүче 11 ыруг, башлыча, тропик, субтропик һәм уртача зоналарда таралган. ТР терр-ясендә 2 төре бар. Кара ләкләк (Ciconia nigra) – республикада оялаучы төр. Баш, муен, аркасындагы каурый капламы кара, түше һәм корсагы ак төстә. Ур-

манның сазлыклы тыныч урыннарын өстен күрә. Яшерен яшәү рәвеше алып бара. Май–сентябрьдә очрый. Оясын ачаларда кора һәм аннан кабат файдалана. Жир-су хайваннары, балык, суда яшәүче умырткасызлар, сирәк кенә вак имезүчеләр б-н туклана. 2–5 соргылт-ак йомырка сала, балаларны ана һәм ата кош 30 көн тирәсе утырып чыгара. Даними пар булып яшиләр. Кара ләкләк ТРның Кызыл китабына кертелгән. Ак ләкләк – республика фаунасы өчен сирәк очып килүче төр. Ләш, Яшел Үзән, Буа р-нарын-да күренгәли.

Әд.: Асыкеев И.В., Асыкеев О.В. Орнитофауна Республики Татарстан. К., 1999.

ЛӘМБРӘ РАЙОНЫ, Мордва Республикасының үзәгендә урнашкан. 1933 нең 20 июлендә оештырыла. Мөйданы – 880 км². Үзәге – Ләмбрә авылы (Саранскидан 12 км төньяктарак). Халкы – 33,9 мең кеше, ш.и. 10,8 мең татар (2002). Татарлар, нигездә, Аксүн (1564 кеше), Пүнәт (271), Свәрби (359), Мельчан (67), Кырви (940), Ләмбрә (4380), Чирмеш (431), Пензятка (1209), Щербаково (90), Тарасполь (5), Таулы (810), Сырка (408) һәм Хажы (144) авылларында яшиләр. Бу якларга алар 1640 еллар тирәсендә Темников йомышлы татарларына биләмә жирләре бирелү сәбәпле килеп урнаша. 1920–30 елларда татар мәктәпләре Смольково, Свәрби, Таула, Пензятка авылларында була. 1954 кә кадәр Ләмбрә авылында татар пед. уч-щесе эшли. Хәзерге вакытта районда 8 милли мәктәп бар, аларда татар теле укытыла. 11 мәчет бар. Ләмбрәдә Татар милли мәдәни үзәге (1991 дә оештырыла, рәисе Р.А.Ипкәева), «Умырзая» жыр һәм био ансамбле (1969, 1972 дә «халык коллективы» исем ала), «Чулпан» (1987) һәм «Дуслык» (2004) эстрада ансамбльләре; Свәрби авылында «Зөләйха» фольклор ансамбле (1995) эшли. 1992 дән атнага бер тапкыр татар телендә «Туган тел» радио тапшырулары чыга. 2004 тә «Мордва Республикасы халыклары телләре – Россиянең мәдәни казынышы» республика фестивале кысаларында «Мәдәниятләренчә аралашуында татар теленең роле» татар мәдәнияте бәйрәме үткәрелә. 2002 дән Ләмбрәдә гарәп телен өйрәнү курслары оештырыла. 2002 дә Аксүн авылында яңа мәчет ачыла. Татарстан б-н Л.р. арасында тыгыз мәдәни элемәтләр урнаша: татар мәдәнияте эшлекләре б-н очрашулар уза, һәр ел Л.р.нда уздырыла торган Сабан туге бәйрәменә ТРның Буа һәм башка районнарыннан ижат коллективлары килә, татар теле һәм әдәбияты укытучылары арасында тәжрибә уртаклашу чаралары үткәрелә, Казанда «Умырзая» ансамбле чыгыш ясыи. Л.р.нда Сов. Союзы Геройлары А.А.Балаяев һәм Ф.Х.Чураков туган.

ЛӘРГӘ БАЛЫКЛАРЫ, зәңгелә балыклары (Phoxinus), карплар семьялыгынын балыклар ыругы. 10 га якын төре билгеле, Европа, Азия һәм Төньяк Америка елгаларында яши. ТР терр-ясендә 2 төре бар. Гади зәңгелә (Ph. phoxinus) Урман Зәе, Бөрсет, Кече Шомбыт, Олә һ.б. үтә күренмәле чиста сулы, ташлы һәм комлы төпле елга бассейннарының инеш һәм кече елгаларында



Кара ләкләк.

яши; калын кыска гәүдәле, 5–7 см озынлык-тагы зур булмаган балык, бер-берсенә ятмаган бик вак тәңкәле; сырты коңгырт-яшел; үрчү чорында аеруча ачык төскә керә. Күл зәңгеләсе (*Ph. persicus*) йомык сулыктарда яши; гәүдәсе 12,5 см озынлыкта; бер-берсенә яткан тәңкәләре әре яки уртача зурлыкта; сырты кара, күпсанлы кара таплар б-н капланган. 1–2 елдан женси яктан өлгерә. Гади зәңгелә уылдыкны өлешлөп азын, күл зәңгеләсе жән чәчә. Үрчәмлеләге 18,7 мең уылдык бөртеге. Судагы умырткасызлар, балык маймычлары, сирәк кенә суусемнәр б-н туклана. Кәсәбәчелек әһәмияте юк. Гади зәңгелә ТР-ның Кызыл китабына кертелгән.

ЛӘТЧӨ (*Mustela nivalis*), сусарсыманнар классыннан имезүче ерткыч хайван. Евразия, Төньяк Америка һәм Төньяк Африкада таралган. ТР территориясидә барлык районнарда да очрый. Бөһын, сазлык, урман буйларында, печән киһәннәрендә, хужалык каралтыларында яши. Гәүдәсе сузынкы, сыгылмалы, нәзек, озынлыгы 15–26 см, койрыгы



2–7 см; авырлыгы 40–100 г. Башы кечкенә, колаклары кыска һәм киң. Мыеклары озын һәм күзләре өстендә кыллар бар. Тәпиләрендәге тырнаклары коңуссыман, нәзек һәм үткен. Мехы куе, кыска, кышын ак, жән гәүдәнен өсте сорғылт-кызыл, асты ак төстә. Оясын тычкан өһнәрендә, агач тамырлары, чыбык-чабык өөһнәре астында ясыи. Парлашу вакыты — март–апрельдә. Балалары (3 тән 10 га кадәр) май–июнь аенда туа. Л. — кимерүчеләрнең барлык ашәренү урыннарына керә алучы бөрдәнбө ерткыч. Башлыча вак кимерүчеләр, ш.у. кошлар һәм бакалар б-н туклана. Төп дошманы — ас. Еш кына Л. башка ерткыч хайваннар һәм кошлар корбаны була. Кәсәбәчелек әһәмияте юк, әмма тычкансыман кимерүчеләрне юк итеп зур файда китерә.

ЛӘТҮЙФӘ, Шәрәкь халыклары фольклоры һәм әдәбиятында, ш.и. татар сүз сәнгәтендә кече эпик жанр. Гарәп, фарсы һәм төрки-татар телләрендә *мәзәж* һәм *хикайәт* жанрлары б-н бөртәттән кулланыла. Л.гә кыскалык, юмористик яки сатирик яңгыраш, көтелмөгән чишелеш хас; омонимия, ирония, алогизм, күпмөгәнәлелек, гипербөла һ.б. сәнгәтчә чаралар, телнең стилистик алымнары киң файдаланыла. Л. жанрында язылган әсәрләр еш кына тематикаларына һәм персонажларына (Хужа Нәсрәтдин, Бирбал) карап төркемләнәләр; төрки-татар шагыйрә *Сәйф Сарай* һ.б. ижатында очрый. 19 йөздә берничә Л. жыен-тыклары басыла («Ләтәйфә Хужа Нәсрәтдин» һ.б.).

Әд.: Миңнегулов Х. Сәйф Сарай: Тормышы һәм ижаты. К., 1976.

Х.Й.Миңнегулов.

ЛӘҮХӘ (гарәп. *الوجه*) (язулы такта, рәсем-картина, игьлан), изге язучы такта; татарларда Корьәннән төрле аятьләр һ.б. текстлар б-н бизәп язылган панно; тукумага чигелә, еш кына кысага алына һәм диварга эленә; *шә-майлнең* бер төре. Л. композицияләрендә гарәп графикасындагы язучы, гадәттә, ефәк, кижә-мамык һ.б. тукумаларның уртасына нагыш яки әлмәлөп чигү (к. *Чигү*), *укалап чигү* техникаларында чигелә, еш кына төрле сары төстөгә бизәкләр б-н каймалана. Польша-Литва татарларында Л. «мухир» (гарәп. мөһер, штамп) дигән гөмуми исем б-н йөри. Билгесез авторларның 1930–60 елларда ижәт иткән («З. Л.» һәм «М. А.» тәхәллүсә б-н), З.Миңкевич (Белосток ш.) һәм З.Смайкевич (Гданьск ш.) тарафыннан чигелгән Л. үрнәкләре Бохоника һәм Кружнаны авыллары мәчетләрендә саклана (Польша). Алар автор стилистикасының индивидуальгә б-н аерылып тора, кайбер Л. композицияләрендә мәчет рәсемнәре дә очрый. 19 йөз ахыры — 20 йөз башында чигүле багышлау тексты түшәмә һәм нагыш чигү техникасында каймаланган Л.нең сәнгәти үрнәге (авторы — Касый татары Г.Карамышева) ТР Дәүләт сыңлы сәнгәт музей экспозициясенә куела. 1990 еллардан башлап, күп кенә Казан рәс-

самнары Л.не укалап чигү б-н ижәт итәләр (А.Кудряшова, А.Липина, О.Марсова, Л.Фәсхәтдинова һ.б.); Л.ләр «Туран» милли мәдәният үзәге фонды» останаһәләрендә әзерләнә. Л. үрнәкләре ТР Дәүләт сыңлы сәнгәт музей, ТР Милли музей, «Казан» милли мәдәният үзәгенә Милли музей, Касый шәһәренә төбәк тарихын өйрәнү музей фондында һәм шәхси тупланмаларда сакланалар.

Әд.: Шамсутов Р.И. Слово и образ в татарском шаманстве: от прошлого до настоящего. К., 2003; Drozd A., Dziekan M., Maıda T. Pismienictwo i muhyry Tatarow polsko-litewskich. Katalog Zabytkow Tatarskich. Warsz., 2000. V.3.

Г.Вәлиева-Сөләймәнова.

ЛӘШӘҮ-ТАМАК авылы, Сарман р-нында, Сарман авылыннан 18 км көһьяктарак, Минзәлә елгасы буюнда. 2010 елда 245 кеше (татарлар) яши. Халкының төп шөгьле — кырчылык, мөгәзәлә әре терлек асрау. Урта мәктәп, мәдәният йорты, китапханә. 17 йөздә нигез салына. 18 йөздә — 19 йөзгә 1 нче яртысында халкы дәүләт крәстияннәре катлавына керә, игенчелек, терлекчелек б-н шөгьләнә. 1870 елгы мәгьлүматларга караганда, Л.-Т.та су тегермәне була. 20 йөз башында мәчет, 3 мәктәп эшли. Бу чорда авыл жәмәгәтенә имана жирә 1363,7 дис. тәшкил итә. 1920 гә кадәр Уфа губернасының Минзәлә өязе Иске Көшер волостында, 1920 дән ТАССР-ның — Минзәлә, 1922 дән Чаллы кантонында. 1930 ның 10 августынан Сарман р-нында. Халкы саны: 1870 гә — 498, 1897 дә — 813, 1913 гә — 948, 1920 дә — 950, 1926 да — 646, 1938 дә — 564, 1949 да — 444, 1958 дә — 415, 1970 гә — 408, 1979 да — 369, 1989 да — 226, 2002 дә — 215 кеше.

ЛӘБЕДЕВ Александр Александрович (1.4.1843, Казан — 29.4.1910, шунда үк), жәмәгәт әшлекләсе, хакыйкый статский советник (1888). Дворяннар нәселеннән. Казан ун-тын тәмамлый (1863). 1877–78 елгы рус-төрөк сугышында катнаша. 1866–68 елларда Казан губернасы Мамадыш өязенә мировой арадашчысы. 1868–74 гә Казанның участок мировой судьясы. Бер үк вакытта,



Ләүхә. 1. Ефәк, кижә-мамык һәм ефәк жепләр. Нагыш, тырнак алмалау. 19 йөз; 2. Бәрхәт, алтын һәм көмеш ука. Укалап чигү. Рәссам А.Кудряшова. 2002. 3. Бәрхәт, алтын һәм ефәк жепләр, ялтыравыклар. Укалап чигү, чәмчә, нагыш. Рәссам А.Липина. 2005.

1871–79 да Казан–Царёвококшайск округы мировой судьялары съезды рәисе; 1874–1910 да Казан өязендә, 1875–78 да Казан губернасы Мамадыш өязендә, 1878–83 тә Вятка губернасы Малмыж өязендә шәрәфле мировой судья. 1883–88, 1899–1903 тә Казан шәһәре башлыгы. Л.ның эшчәнлегә янгын командаларының финанс ягын ныгыту, шәһәрне төзекләндерү, халык мөгарифен үстерү һәм Казан уку йортлары укыгучылары һәм укучыларының матди хәлен яхшыртуга юнәлдерелә. Болак елгасы аша тимер күпер салуга зур суммада акча бирә. Казан шәһәр думасы гласные (1880 нән). Казан губернасы Дворяннар жыены депутаты (1890 нән). Казан реаль уч-щесенә шәрәфле попечителе (1875–78). Казан ярлыларга ярдәм итү попечительләр ком-ты рәисе (1885–89). Болак аша салынган күпер һәм Казандагы бер урам Л. исемен йортга; Казан реаль уч-щесендә һәм Мария кызлар гимназиясендә исемле стипендияләре булдырыла.

Әд.: Достойныи памяти потомков (Городские голвы Казани 1767–1917 гг.): Сб. док. и материалов. К., 2002.

Е.Б.Долгов.

ЛЁБЕДЕВ Алексей Борисович (9.9.1960, Казан), философ, филос. фән. д-ры (1995), проф. (2002). 1982 елда Казан ун-тының тарих-филол. ф-тын тәмамлаганнан соң, шунда ук филол. кафедрасында эшли. 1984–89 елларда Казан химия-технол. ин-тының шул исемдәге кафедрасында. 1989–2003 тә Казан консерваториясенә филос. һәм гуманитар фәннәр кафедрасында. 2003 тән Казан ун-тының филос. каф. профессоры. Хезмәтләре рухани тормыш теориясе, социол.-филос. методологиясе, рус философиясе тарихына карый.

Хезм.: Духовное производство: сущность и функционирование. К., 1991; Русская православная соборность и протестанский индивидуализм как паттерны европейского менталитета. К., 2004.

ЛЁБЕДЕВ Евгений Павлович (15.3.1938, Украина ССРның Черкассы өлкәсе Каменка ш. — 4.6.2004, Казан), химик-технолог, химия фән. д-ры (1983), проф. (1985), РСФСРның атказ. уйлап табучысы (1982). 1961 елда Днепрпетровск химия-технол. ин-тын тәмамлаганнан соң, Нефть химиясе производстволары фәнни-тикшеренү ин-тында (Уфа) эшли. 1969 елдан Бөтенсоюз ясалма каучук фәнни-тикшеренү ин-тының Казан ф-лында: үзе оештырган термочыдам эластомерлар лаб-ясе мөдире, директор урынбасары (1987 дән), бер үк вакытта, 1987–90 да, «Ясалма каучук заводы» ФЖБдә ген. директор урынбасары, 1990 нән «Силикон» кече фәнни-житештерү пр-тиясе директоры. 1992 дән Махсус билгеләнешле каучуклар фәнни-тикшеренү ин-ты лаб-ясе мөдире, 1997 дән фәнни технология үзәге директоры, 2002 дән заводның үзәк лаб-ясе башлыгы, 2003 тән «Ясалма каучук заводы» АЖнәң силикон эластомерлар лаб-ясе мөдире. Хезмәтләре кремнийорганик кушылмалар химиясенә һәм технологиясенә карый. Л. структурасында силосан (Si-O-Si), силанан (Si-NH-Si), силтианлы (Si-S-Si) буыннары булган кушылмаларны синтезлый һәм аларның үзлекләрен, реакциягә керү мөмкинле-

ген, куллану өлкәләрен ойрәнә. Силосан житештерү продуктлары һәм ярымпродуктлары технологиясен, органик, нәорганик һәм элементорганик кушылмаларны силирлауның эффектлы алымнарын эшли. Л. житәкчелегендә житештерүгә махсус үзлекләре булган силосан каучуклар, резина катнашмалары, герметиклар, компаундлар, силосан каучук тотрыкландыргычлары, силикон резиналар өчен термототрыкландыргычлар һәм үзлекләрен көйтәү модификаторлары, органикциклоксилосаннарны анионлы полимерлаштыру катализаторы кертелә («Ясалма каучук заводы» ФЖБ). Силосан каучуклар һәм резиналар житештерүдән калган калдыкларны эшкәртү һәм утилләштерү технологиясен эшли һәм гамәлгә кертә. Л.ның фәнни эшләре электротехникада, электрон, кабельләр сәнәгатендә, машиналар төзешендә һ.б. тармакларда, махсус техникада кулланыла. Уйлап табуга 140 авторлык таныклыгы һәм патенты бар. Д.И.Менделеев исем. Бөтенсоюз химия жәмгыятенә А.М.Бутлеров исем. бүләге лауреаты (1979). Халыклар Дуслыгы ордены, медальләр б-н бүләкләнә.

Хезм.: Силиконовые герметики (производство, области применения) // Производство и потребление герметиков и других строительных композиций. К., 1997 (автордаш).

ЛЁБЕДЕВ Николай Алексеевич (18.4.1957, Казан), нефтьче, техник фән. канд. (1983), ТР Дәүләт бүләге лауреаты (1999), Казан химия-технол. ин-тын тәмамлый (1980). «НИИ-нефтепромхим» АЖдә эшли (1980–92), институт директоры (1992–97), АЖнәң ген. директоры (1997 елдан). Л. — пластларның нефть бирүчәнлеген арттыру һәм нефть табу процессларын химияләштерү өчен 30 дан артык төрдәге химия продуктларын житештерүне оештыра. Уйлап табуга 50 дән артык авторлык таныклыгы һәм патенты бар. Дәүләт бүләге ТРда авыр чыгарыла торган нефть ятмаларының нефть бирүчәнлеген күтәрүнең нәтижәле технологияләр комплексын эшләгән һәм сәнәгаттә киң кулланышка керткәнә өчен бирелә.

ЛЁБЕДЕВ Николай Павлович (21.10.1933, Казан — 4.1.1998, шунда ук), геолог-нефтьче, геол.-минерал. фән. канд. (1969), РФнәң атказ. геологы (1994). Казан ун-тын тәмамлаганнан соң (1957), шунда ук эшли. Хезмәтләре нефть һәм газ чыганаclarын эзлүгә карый. Л. Урал-Идел бие үзәк районнарындагы палеозойга кадәр утырмаларда углеводородлар таралуның төп геол. үзенчәлекләрен ачыклай (автордаш).

Хезм.: Критерии оценки перспектив нефтегазоносности рифей-вендских отложений Татарии // Критерии оценки перспектив нефтебитуминосности. К., 1989 (автордаш).

ЛЁБЕДЕВ Сергей Фёдорович (12.9.1885, Тобол губ. Ишем ш. — 27.3.1956, Маскәү), гамәли механика һәм машиналар белеме өлкәсе галиме, проф. (1949), ТАССРның атказ. фән һәм техника эшлеклесе (1953). Томск технол. ин-тын тәмамлай (1912). 1913–20 елларда Суджа шахтасында (Томск ш.) техника бүләге башлыгы. 1920–23 тә Томск технол.

ин-тында. 1923–27 дә Ивано-Вознесенск политехник ин-тында (1923–24 тә машина детальләре каф. мөдире, 1924 тән проф.). 1927–35 тә Мәскәү механика ин-тында. 1935–54 тә Казан авиация ин-тында машина детальләре каф. мөдире. Хезмәтләре механикага һәм машиналар белеменә карый. Материаллар каршылыгы өлкәсендә тикшеренүләр алып бара. Хезмәт Кызыл Байрагы ордены, медальләр б-н бүләкләнә.

Хезм.: Спротивление материалов: В 2 ч. М., 1929–30; Детали машин. М., 1935; Цилиндрические зубчатые колёса Бакенгем. М., 1935.

ЛЁБЕДЕВА Нина Максимовна (2.4.1928, Омск ш. — 4.12.2001, Казан), химик-технолог, техник фән. д-ры (1973), проф. (1976), ТАССРның атказ. мәдәният хезмәткәре (1989). 1951 елда Казан ун-тын тәмамлаганнан соң, Казан технол. ин-тында эшли, нефть ф-ты деканы (1965–70), гомуми химия технологиясе каф. мөдире (1976–90). Хезмәтләре органик кушылмалар оксидлаштыруның радикал-чыбырлы процессларына, гетероген процесслар технологиясенә карый. Л. актив өслекле матдәләр һәм синтетик юматдәләре алу өчен күбекле-эпһәле режимда парафинсыман углеводородлар оксидлаштыру процессы технологиясен эшли һәм аппаратур формалаштыра. Аның тарафыннан нефть продуктларын күкертле кушылмалардан сульфоксидлар һәм сульфоннар аерып алу рөвешендә чистарту алымнары тәкдим ителә. Фәнни эшләре Новокуйбышевск һәм Новоуфимск химия комб-тларына кертелә. Уйлап табуга 28 авторлык таныклыгы бар. СССР МС бүләге лауреаты. Медальләр б-н бүләкләнә.

Хезм.: Ориентированная адсорбция катализаторов и кислородсодержащих соединений в поверхностном слое углеводородов // Журн. прикладной химии. 1974. Т. 47, № 11 (автордаш); Окисление жидких парафиновых углеводородов // Нефтехимия. 1982. Т. 20, № 5 (автордаш).

Әд.: Профессора, доктора наук. Политехнический институт — КХТИ — КИТУ (1919–2000): Краткий биограф. справ. К., 2000; Казанский университет (1804–2004): Биобиблиогр. словарь. К., 2004. Т. 2.

ЛЁБЕДЕВА Ольга Сергеевна, к. *Голнар ханым*.

ЛЁБЕДИНО авылы, Алексеев р-нында, шәһәр тибындагы Алексеев посёлогынан 22 км көньяк-көнбатыштарак, Куйбышев сукаклагычы буенда. 2010 елда 470 кеше (2002 елгы халык исәбе буенча, руслар — 54%, татарлар — 34%) яши. Халкының төп шөгыле — кырчылык, мөгезле эре терлек асрау. Урта мәктәп, мәдәният йорты, китапханә, Чиркәү. Хәзерге Л. 1930 елларда Иске Лебедино (17 йөз уртасында нигез салына; 18 йөздә Яңа Пановка, Русские Шигали исемнәре б-н билгеле) һәм Яңа Лебедино (19 йөздә нигез салына) авыллары кушылу нәтижесендә төзелә. 1861 елгы реформага кадәр ике авыл халкы да алпавыт крәстияннәре катлавына керә, игенчелек, терлекчелек, он тарттыру б-н шөгыльләнә. 20 йөз башында Иске Лебединода Троица чиркәве, земство мәктәбе (1897 да ачыла), кирпеч з-ды, тимерчелек, йон тетү, йон-тукыма ману остаханәсе, ярма яргыч, 6 жил тегерманә, 7 вак-тояклар кибе-

те эшли; Яңа Лебедино авылында 4 жил тегермәне, 1 казна шораб һәм 1 вак-төякләр кибете була. 1920 гә кадәр 2 авыл да Казан губернасының Спас өязе Левашёво волостенда, 1920 дән ТАССРның Спас кантонында. 1930 ның 10 августыннан — Алексеев, 1963 нең 1 февраленнан — Чистай, 1964 нең 4 мартыннан Алексеев р-нында. Халык саны: (Иске Лебедино һәм Яңа Лебедино а.) 1782 дә — 169 ир-ат; 1859 да — 1032 (521), 1897 дә — 1882 (791), 1908 да — 2041 (799), 1920 дә — 2324, 1926 да — 2168, 1938 дә — 1189, 1949 да — 788, 1958 дә — 1101, 1970 тә — 1026, 1979 да — 759, 1989 да — 614, 2002 дә — 585 кеше.

ЛЕБЕДЬ Семён Степанович (25.7.1934, Белоруссия ССРның Витебск өлкәсе Козьяны а.), механика өлкәсе галиме, техник фән. д-ры (1992), проф. (1994). Милләте буенча татар. 1953 елда Белоруссия урман техникасы ин-тын (хәзер Белоруссия технол. ун-ты) тәмамлаганнан соң, Осиповичи леспротхозында эшли (1958–61). 1961 дән Белоруссия технол. ин-тында, урман машиналары һәм урман материалы хәзерләү технологиясе каф. профессоры (1992). Агач материалларын таяу, алардан пакетлар формалаштыру һәм бүрәнә эшкәртү өчен мобиль машиналар төзегәндә кулланыла торган таяу-формалаштыру жайланмалары булдыру өстендә эшли (Чернобыль зонасында гамәлгә кертелә). Уйлап табуга 48 авторлык таныклыгы бар. СССР ВДНХсының көмеш медале б-н бүләкләнә.

Х е з м.: Математическое моделирование процесса формирования пакетов цилиндрических изделий // Изв. вузов. Лесной журн. 1986. № 1 (автор-даш); Неустановившиеся движение заготовок в процессе загрузки // Технология и оборудование заготовки и переработки древесины. 1989. Вып. 4; Обоснование параметров грузозачных устройств // Технология и оборудование заготовки и переработки древесины. 1991. Вып. 6.

ЛЕБЕДКА елгасы, Көнбатыш Кама аръягында, Чишмә елгасының сул кушылдыгы. Озынлыгы 9,3 км, бассейнының майданы 45,2 км². Яңа Чишмә р-ны терр-ясеннән ага. Елга башы — Новопоселённая Лебедка авылынан 1 км коньяк-конбатовтарак, тамагы — Лебедка посёлогыннан 1 км төньяк-көнчыгыштарак. Елга башының абс. биеклеге 140 м, тамагыныкы — 64 м. Су жыелу майданының урманлылыгы 5%. Л.ның 0,4 тән алып 2,6 км га кадәр озынлыктагы 3 кушылдыгы бар. Елга челтәренен тыгызлыгы 0,31 км/км². Туенуы катнаш, якынча дүрттән өч өлешен кар сулары алып тора. Жир асты сулары б-н туену модуле 0,51–1 л/с·км². Гидрологик режимы ташу вакытында су муллыгы һәм жәен нык саегуы б-н характерлана. Бассейнда еллык су агымының уртача күпсәллек катламы 94 мм, ташу агымы катламы 70 мм. Язгы ташу, гадәттә, март ахырында башлана. Елга ноябрь уртасында туна. Елга тамагында суының ин аз вакытындагы уртача күпсәллек чыгымы 0,037 м³/с. Суы азын каты (6–9 мг-экв/л), кышын һәм жәен бик каты (9–12 мг-экв/л). Гомуми минеральлөшүе азын 300–400 мг/л, кышын һәм жәен 500–700 мг/л.

ЛЕБЕДКА посёлогы, Яңа Чишмә р-нында, Яңа Чишмә авылынан 17 км коньяк-көн-

чыгыштарак, Чишмә һәм Лебедка елгалары кушылган урында урнашкан. Даими яшәүчеләр юк. 18 йөздә нигез салына. 1861 елгы реформага кадәр халкы алпавыт крәстияннәре катлавына керә, игенчелек, терлекчелек, кирпеч сугу б-н шөгьльләнә. 20 йөз башында Л.да укырга-язарга өйрәтү мәктәбе (1894 тә ачыла), 2 вак-төякләр кибете эшли. Бу чорда авыл жәмәгәтенен имана жире 509 дис. тәшкил итә. 1920 гә кадәр Казан губернасының Чистай өязе Яңа Чишмә волостенда, 1920 дән ТАССРның Чистай кантонында. 1930 ның 10 августыннан — Яңа Чишмә, 1944 нең 19 февраленнан — Ямаш, 1956 ның 7 декабреннан — Яңа Чишмә, 1963 нең 1 февраленнан — Чистай, 1983 нең 26 апреленнан Яңа Чишмә р-нында. Халык саны: 1782 дә — 51 ир-ат; 1859 да — 244, 1897 дә — 338, 1908 дә — 419, 1920 дә — 507, 1926 да — 450, 1938 дә — 552, 1949 да — 403, 1958 дә — 277, 1970 тә — 154, 1979 да — 77, 1989 да — 26, 2002 дә — 2 кеше.

ЛЕБЯЖЬЕ авылы, Алексеев р-нында, шәһәр тыбындагы Алексеев посёлогыннан 3 км төньяк-көнчыгыштарак. Куйбышев сусаклагычы ярында урнашкан. 2010 елда 717 кеше (руслар) яши. Халкының төп шөгьле — кырчылык, мөгезле эре терлек асрау. Башлангыч мәктәп, мәдәният йорты, китапханә. 18 йөз башында нигез салына. 1861 елгы реформага кадәр халкы алпавыт крәстияннәре катлавына керә, игенчелек, терлекчелек б-н шөгьльләнә. 20 йөз башында Л.да Успение чиркәве, чиркәү-приход мәктәбе, 2 вак-төякләр кибете эшли. Бу чорда авыл жәмәгәтенен имана жире 1778 дис. тәшкил итә. 1920 гә кадәр Казан губернасының Лаеш өязе Алексеев волостенда, 1920 дән ТАССРның — Лаеш, 1921–22 дә Чистай кантонында. 1930 ның 10 августыннан — Алексеев, 1963 нең 1 февраленнан — Чистай, 1964 нең 4 мартыннан Алексеев р-нында. Халык саны: 1782 дә — 398 ир-ат; 1859 да — 1269, 1897 дә — 1025, 1908 дә — 1378, 1920 дә — 1439, 1926 да — 1408, 1938 дә — 932, 1949 да — 605, 1958 дә — 814, 1970 тә — 684, 1979 да — 596, 1989 да — 483, 2002 дә — 563 кеше.

ЛЕВАДНАЯ (чын фамилиясе Измайлова) Ольга Георгиевна (2.6.1958, Украина ССРның Сумы ш.), шагыйрә, ТРның атказ. мәдәният хезмәткәре (2008). 1971 елдан Казанда яши. Казан индустриаль-пед. техникумын тәмамлый. 1978 дән Казанның Мәскәу районы ВЛКСМ ком-тында статист, 1981 дән кибет администраторы, 1988 дән Мәскәу р-ны ЗАГСында эшли. «Кар көтеп яшим» («В ожидании снега живу», 1992), «Сихри божра аша узу» («Пройти заколдованный круг», 1998), «Канат жылпешем» («В свободном падении вверх», 2003), «Уйлар баскычыннан менгәндә» («Поднимаюсь по лестнице раздумий», 2005), «Кошлар тавышыннан хатирәләр туа» («Из крика птиц растут воспоминания», рус, татар, англиз, төрек телләрендә, 2005), «Йолдызлар капкасы» («Звёздные врата», 2010) исемле шигъри жыентыктар авторы. Л. поэзиясенә лирик һәм фәлсәфи янгыраш, ритмлылык һәм музыкальлек хас. Г.Р.Державин исем. әдәби бүләк лауреаты (2007).

ЛЕВАКОВСКИЙ Николай Фёдорович (28.4.1833 — 26.4.1898), ботаник, биол. фән. д-ры (1868). Харьков ун-тын тәмамлаганнан соң (1857), Екатеринослав (хәзерге Днепрпетровск ш.) шәһәре гимназиясендә эшли. 1865–67 елларда Харьков, 1867–88 дә Казан (1869 дан проф., 1875–81 дә проректор) ун-тларында. Хезмәтләре экол. факторларның үсемлекләр морфологиясенә һәм үсешенә тәэсир итүен өйрәнгүгә карый. Л. эксперименталь фитосонологиягә нигез сала. Россиядә беренчеләрдән булып үсемлекләр арасында үзара бәйләнеше, тышкы факторларның аларга тәэсирен өйрәнә. Мимозаларның хәрәкәт реакцияләре механизмынарың экологик шартларга бәйләп аңлата.

Х е з м.: О влиянии некоторых внешних условий на форму корней // Уч. зап. Казан. ун-та. 1868. Вып. 3–4; К вопросу о вытеснении одних растений другими. К., 1872; К вопросу о влиянии среды на форму растений. К., 1873; Физиология растений. К., 1876.

Әд.: Марков М.В. Из истории Казанской геоботанической школы // Уч. зап. Казан. ун-та. 1952. Т. 112, кн. 7.

ЛЕВА́НОВ Валерий Николаевич (27.5.1952, Юдино пос.), гидрогеолог, ТР Дәүләт бүлгә лауреаты (2004). Казан ун-тының геол. (1974) һәм экол. (1995) ф-тларын тәмамлый. 1974–79, 1981–89 елларда «Татнефтегеофизика» ЖБдә (Әлмәт ш.), 1989 дан «Татнефть» АЖ системасында; 1992 дән Татарстан геологик разведка идарәсендә, баш гидрогеолог (2003 тән), «Гидрогеология» фәнни-житештерү үзгә башлыгы (2008 дән). 2001–03 тә ТР Экология һәм табигый байлыктар министрлыгының гидрогеология һәм файдалы каты казылмалар геологиясе бүлгә башлыгы. Дәүләт бүлгә ТРның нефть чыгаручы районларындагы шәһәрләргә су б-н тәэмин итү өчен жир асты су чыганаclarын санлы модельләштерүгә нигезләп эзләнүне югары нәтижәле алымын эшләгәнә өчен бирелә.

ЛЕВА́НОВ Валерий Петрович (9.5.1939, Мордва Респ-касы, Ичалковский р-ны Кергуды а.), хор дирижёры, педагог, проф. (2001), ТРның атказ. сәнгәт эшлеклесе (1995), ТАССР һәм РСФСРның атказ. мәдәният хезмәткәре (1975–1980). 1963 елда Казан консерваториясен (С.Казачков классы) тәмамлый. 1963–66 да Йошкар-Ола музыка уч-щесе укытучысы, 1966 дан Казан консерваториясенен хор дирижёрлыгы кафедрасында. Бер үк вакытта, 1966–2005 тә Казан ун-тының хор капелласында сәнгәт житекчесе һәм дирижёры. Капелла репертуарында бөтендөнья хор әдәбиятының ин яхшы эсәрләре башкарыла. Л. житекчелегендәге коллектив Россия һәм чит илләрдә уңышлы чыгышлар ясыи, халыкара, бөтенроссия һәм республика фестивальләрендә һәм конкурсларында лауреат исемнәрен яулый.

Әд.: «Ave, капелла». К., 2005.

ЛЕВА́НОВ Владимир Алексеевич (7.1.1928, Бөгелмә кантоны Ивановка а. — 24.12.1981, Әлмәт ш.), нефтьче, бораулау мастеры, Соц. Хезмәт Герое (1971). Бораулау мастеры мөктәбән тәмамлый (Әлмәт, 1964). 1952 дән «Баулынефть» трестында. 1953–81 дә (бүленеп) «Әлмәтбораулаунефть» трестында,

бораулау мастеры. 1968 дэ «Главтоменьнефтегаз» АЖНең Мамонтов бораулау эшлэре идарәсенә эшкә жибәрелә, бораулау мастеры булып эшли (1977 кадәр). Герой исеме нефть чыгару буенча бишьеллык (1966–70) планы үтәгәндәге казанышлары һәм югары техник-икътисади күрсәткечләргә ирешкәнә өчен бирелә. Ленин ордены, медальләр б-н бүләкләнә. Өлмәт шәһәрәнен Геройлар аллеясында бюсты куелган.



В.А. Леванов.

Әд.: Три миллиарда: История. М., 2007.

М.Ж. Гаитов.

ЛЕВАШЕВО авылы, Алексеев р-нында, шәһәр тибындагы Алексеев посёлогыннан 36 км көньяк-көнбатыштарак, Алексеев — Базарлы Матак автомобиль юлы буенда. 2010 елда 400 кеше (руслар) яши. Халкының төп шөгыле — кырчылык, мөгезле эре терлек, дүңгыз асрау. Урта мәктәп, мәдәният йорты, китапханә. 18 йөзнен 1 нче яргысында нигез салына. Рев-циягә кадәрге чыганаclarда Архангельский исеме б-н билгеле. 1861 елгы реформага кадәр халкы алпавыт крәстияннәре катлавына керә, игенчелек, терлекчелек б-н шөгыльләнә. 20 йөз башында волость идарәсе урнаша, Владимир Мәрьям Ана (1870 тә төзелә; архит-ра истәлегә) һәм Архангел Михаил чиркәве, земство мәктәбе (1886 да ачыла), кредит ширкәте, телефон станциясе, 4 тимерче алачыгы, 3 ярма яргыч, 7 жыл тегермәне, 3 вак-тояклар кибете эшли. Бу чорда авыл жәмәгатенә имана жире 3021 дис. тәшкил итә. 1920 гә кадәр Казан губернасының Спас өязе Левашёво волостенда, 1920 дән ТАССРның Спас кантонында. 1930 ның 10 августынан — Алексеев, 1963 нән 1 февраленнән — Чистай, 1964 нән 4 мартынан Алексеев р-нында. Халык саны: 1782 дә — 284 ир-ат; 1859 да — 1033, 1897 дә — 1520, 1908 дә — 2009, 1920 дә — 1502, 1926 да — 1258, 1938 дә — 946, 1949 да — 622, 1958 дә — 713, 1970 тә — 616, 1979 да — 531, 1989 да — 393, 2002 дә — 412 кеше.

ЛЕВАШЕВО авылы, Тукай р-нында, Чаллы шәһәрәннән 33 км көньяк-көнчыгыштарак, Иганә елгасының сул кушылдыгы буенда. 2010 елда 9 кеше (руслар) яши. 18 йөз башында нигез салына. Рев-циягә кадәрге чыганаclarда Архангельский исеме б-н дә билгеле. 1861 елгы реформага кадәр халкы алпавыт крәстияннәре катлавына керә, игенчелек, терлекчелек, чабата үрү б-н шөгыльләнә. 1870 елгы мәгълуматларга караганда, Л.да чиркәү, жил тегермәне эшли. 20 йөз башында авыл жәмәгатенә имана жире 186,8 дис. тәшкил итә. 1920 гә кадәр Уфа губернасының Минзәлә өязе Бишенде-Останково волостенда, 1920 дән ТАССРның — Минзәлә, 1922 дән Чаллы кантонында, 1930 ның 10 августынан — Чаллы, 1935 нән 10 февраленнән — Ворошилов, 1957 нән 29 ноябрәннән — Яна Юл, 1959 ның 12 октябрәннән — Минзәлә,

1984 нән 4 июненнән Тукай р-нында. Халык саны: 1870 тә — 398, 1913 тә — 266, 1920 дә — 283, 1926 да — 216, 1938 дә — 272, 1949 да — 288, 1958 дә — 212, 1970 тә — 108, 1979 да — 51, 1989 да — 18, 2002 дә — 12 кеше.

ЛЕВАШОВ Сергей Васильевич (5.7.1857, Тула губ., Белёв өязе Погорелое а. — 1919, Одесса ш.), терапевт, медицина д-ры (1879), жәмәгәт эшлеклесе. 1876 елда С.-Петербург мед. хирургия академиясен тәмамлагач, шунда ук эшли: 1879 дан клиник госпитальдә, 1883 тән С.П.Боткин житақчелегендә эчке авырулар клиникасында. 1884 тән фәнни эш б-н чит илләрдә (Бреславль, Лейпциг ш.) фәнни командировкада. 1886 дан Казан ун-ты мед. ф-тының факультет терапиясе кафедрасында ординар проф. 1903–12, 1917–19 елларда Новороссийск ун-тында (Одесса ш.): 1907 дән мед. ф-ты деканы, 1912 елга кадәр ректор. Париж терапия жәмгыяте мөхбир әгъзасы (1899). 1912–17 дә 4 нче Дәүләт Думасы депутаты. Билгесез шартларда һәлак була. Хезмәтләре эчке органнар иннервациясе мәсьәләләренә, трофик һәм тамыр хәрәкәте нервларын тикшерүгә, плеврит, үт ташлары авыруын, тимгелле тиф һәм корсак тифын, ваба, йөрәк авыруларын дөвалауга; кымыз б-н дөвалауга карый.

Әд.: Биографический словарь профессоров и преподавателей Императорского Казанского университета (1804–1904). К., 1904. Ч. 2; П о п е л я н с к и й Я.Ю., А р х а н г е л ь с к и й Т.В. Профессор Сергей Васильевич Левашов // Казан. меджурн. 1991. № 2.

ЛÉВИН Иосиф Фомич (26.11.1938, Воронеж ш.), галим агроном, ТР Дәүләт бүләге лауреаты (1999). Казан а.х. ин-тын тәмамлаганнан соң (1961), Тельман исем. с-зда агроном булып эшли. 1962 елдан Казакъстан ССРның Кустанай өлкәсе Орджоникидзе р-ны «Кошаровский» с-зында агроном, 1963 тән а.х. житештерү идарәсендә, 1968 дән Баулы р-нының а.х. терр.-житештерү идарәсендә. 1974–81 дә ТАССР а.х. министрлыгында баш агроном-мелиоратор. 1981–88 дә «Таттиприводхоз» ин-тында баш белгеч. 1986–99 да «Татрапс» АЖдә баш агроном. «Татарстан кыры» ФЖБнең «Азык бодае» (1999), «Кызыл шәрәк» АЖнең «Сыра кайнату арпасы» (1999 дан) төркемнәре житәкчесе. Уйлап табуга 2 авторлык таныклығы бар. Дәүләт бүләге «Туфракны чәчү алдынан эшкәртү өчен модуль-блоклы культиваторлар житештерүне булдыру һәм технологик нигезләү» исемле хезмәте өчен бирелә. Хезмәт Кызыл Байрагы ордены, медальләр б-н бүләкләнә.

ЛÉВИН Яков Абрамович (24.4.1935, Казан), химик-органик, химия фән. д-ры (1980), проф. (1988). 1957 елда Казан ун-тын тәмамлаганнан соң, Бөтенсоюз кинофото фәнни-житештерү ин-тының Казан ф-лында эшли. 1963 елдан РФА КГУнең Органик һәм физик химия ин-тында, нефтехимик (1983 тән), органик (1994 тән) синтез лаб-яләре мөдире, эйдоп баручы фәнни хезмәткәр (2002 дән), эксперт-аналитик үлөк башлыгы (2004 тән), бер үк вакытта, 2003 тән Казан технол. ун-тының Эластомерлар эшкәртү үзгәнен баш фәнни хезмәткәре. Хезмәтләре

элементорганик кушылмалар химиясенә карый. Л. азотлы гетероцикллар химиясен өйрәнә. Фосфор төшләренә химик полярлашу күренешен ача, фосфорорганик кушылмаларның гомолитик эверелешләре кинетикасының төп закончалыкларын һәм механизмнарын билгели. Фосфорорганик мономерларның радикаль полимерлашуын һәм сополимерлашуын өйрәнә. Ясалма каучуклар производствосында эре тоннажлы мономерлар аерып алу һәм чистарту да термополимерлауны ингибирлау процессын кертә. Функциональләшкән оксираннар синтезлауның сәнәгый ысулын тәкъдим итә, аның нигезендә кинофотоматериаллар өчен дуллавыч, рак авыруына каршы *глицифон* препараты алу технологиясе эшләнә һәм гамәлгә кертелә. Криптосинтез концепциясен булдыра, металл эшкәртү һәм югары сыйфатлы тимер-бетон эйберләр житештерү өчен май һәм майлагыч-суыткыч сыеклыкларны калдыксыз алу ысулларын эшли. Квант химиясе алымнары б-н тетрафосфаттетраэдрән, тетраэдр-тетраэдрән һәм икеләтә чиксез алты буынлы гетероцикллар стереоизомериясен билгели, газ фазасында һәм әремәләрдә нитроксил радикаллар төзелешен билгели, макроцикллар төзелү мөмкинлекләрен өйрәнүнең квант-химик методологиясен тәкъдим итә. Фәнни эшләре «Түбәнкаманефтехим», «Тасма» житештерү берләшмәләрендә кертелә. ТР Дәүләт бүләге лауреаты (1994).

Х е з м.: Гомолитическая химия фосфора. М., 1978 (автордаш); Реакционная способность органических соединений в реакциях замещения терт-бутоксильным радикалом // Журн. органической химии. 1980. Т. 16, № 3 (автордаш); Аминоамидины. IV, 3 диарил-4-ариламиномидазолий-хлориды из № 1, № 2 — диарил-N-арилглицинамидинов // Журн. орган. химии. 1993. Т. 29, № 3 (автордаш).

ЛЕВИРАТ (лат. levir — каенага, каене, ирнен агасы яки энесе), тол хатынның үлгән ирнен абыйсы яки энесенә кияуга чыгуының мәжбүрилеге яисә кулайлыгы. Тарихи яктан Л. борынгы төркемле өйләнешү мөнәсәбәтләре традицияләренә барып тоташа (левирасты полиандрия). Патриархат Л. шартларында әлегә йоланың таралуына өйләнешү түләве барлыкка килү сәбәп була. Үлгән кешенең балалары булмаса, Л. нәселне дөвам итүнең мәжбүри булуын күздә тоткан дини карашлар б-н дә хуплана. Күп кенә халыкларда, ш.и. татарлар арасында да таралган була. Татарларда ш.у. башка йола — сорорат (лат. sorog — сеңел), тол ирнен үлгән хатынның сеңлесенә (балдызга) өйләнү гадәте дә билгеле. Мондый өйләнешү беренче никахтан туган балаларны төрбияләүне кайгырту булса да, еш кына кабат никахка кәргәндә яна түләүдән — *калымнан* котылуны да күздә тоткан.

Әд.: М у с и н а Р.Н. Семья и семейный быт // Татары. М., 2001; Народы России: Энцикл. М., 1994. Ф.Ф.Гулова.

ЛЕВИТСКИЙ Пётр Иванович (1.10.1838, Пенза губ. Краснослободск ш. — 11.4.1880, Варшава), терапевт, медицина д-ры (1886). 1862 елда Казан ун-тын тәмамлагач, шунда ук терапия клиникасында эшли, 1867 дән хосусый патология һәм терапия каф. профессоры.

1871 да «Лесгафт эше» нә каршы чыккан һәм эшенән жибәрелгән 7 профессорны берсе. 1873 тән Варшава ун-тының махсус патология һәм терапия кафедрасы профессоры. 1875 тә Варшава клиникасы житәкчесе һәм Александра-Мария исем. кызлар ин-тында кичәсе. Хезмәтләре кеше организмына химик матдәләр (бромлы патассий, хинин һ.б.) тәэсирен өйрәнүгә карый.

Хезмәтләре: О влиянии сернокислого хинина на температуру и кровообращение // Мед. вестн. 1869. № 19; 24–26; О некоторых способах изучения действия ядов на сосуды // Мед. вестн. 1870. № 6.

Әд.: Биографический словарь профессоров и преподавателей Императорского Казанского университета (1804–1904). К., 1904. Ч. 2.

ЛЕГЕНДА (лат. *legenda*, сүзгә-сүз тәржемәсе — укылырга тиешле нәрсә), әдәбият һәм фольклор жанры; дореслеккә дэгъва итүче фантастик характердагы хикәя. Л. еш кына дини карашлар, татарларда — ислам һәм Коръәнәдә баян ителгән вакыйгалар б-н бәйлә. Татар фольклорында Л.ның берничә төркемен аерып күрсәтергә мөмкин:

1. Космогоник — дөнья һәм күк жисемнәренә яралуы турында: «Жир ничек яралган?» — жирнең дөнья океаны төбеннән үрдәк тарафыннан чыгарылган кечкенә генә балчыктан барлыкка килүе; «Күкнең күтәрелүе» — күкнең жирдән аерылуы; «Ай өстендәге Зөһрә кыз», «Зөһрә кыз» — Айның ятим кызны усал үги ана жәбер-золымнарыннан коткаруы турында һ.б.

2. Зоогоник — үсемлекләр һәм хайваннар дөньясы турында: «Чыршы нигә мәңге яшел?» — Болгар ханы алып кайтырга кушкан тере суну батырның ялгыш чыршы төбенә түгеп бетерүе хакында; «Усак яфрактары» — Гали батыр хатыны Фатыйманың усак агачы төбендә иренч хыянәтләренә түзә алмыйча славыннан яфрактарның йөрәк рәвешен алуы, э агачның баллы суы ачыга әйләнүе хакында; «Ни өчен мөчә өйдә, эт тышта яши?» — эт б-н мөчәнен ярлы кужаларының мирасын — иске өй б-н каткан ипи кисәген бүлешүләре, шул вакыттан алып этләрнең ишек алдында, ә мөчәләренң өйдә яши башлаулары турында.

3. Героик — каһарманнар, пәһлеваннар, алышлар турында: «Зур гәүдәлә кеше» — пәһлеван хакында, бала-чага аны күрүгә үлән торган була; «Болгар пәһлеваны» — Болгар ханында хезмәттә булган, шлемы зур казаннан эшләнгән, коралын беркем дә урыныннан кузгата алмый торган пәһлеван турында. Кайбер Л.ларда баһадир хатын-кызлар да очрый (ихтимал, әлегә персонажларның барлыкка килүе матриархат чорына барып тоташадыр: «Дәфгый һәм аның сөңлесе» — пәһлеван Дәфгый (тамыры б-н йолкып алынган имән аның коралы була) һәм аның шундый ук көчкә ия сөңлесе турында.

4. Чын тарихи шәхесләр турында: Атилла, Кубрат хан, Идегей, Колшәриф, Сөембикә һ.б. Гадәттә, аларның тормышларындагы аеруча әһәмияткә ия вакыйгалар баян ителә.

5. Идел буе Болгар дөләтләндә ислам динен таралуы б-н бәйлә Л.лар (иң зур күпчелекне тәшкил итүче төркем): «Айдархан һәм сахабәләр» — Мөхәммәд пәйгамбәр саха-

бәләренә Айдархан падишаһның авыру кызы Туйбикәне терелтүләре, шуннан соң Болгар шәһәрәндә яшәүче бар кешенә дә ислам динен кабул итүе турында; «Габдешшәмс» — чал сакаллы бер картның геройның төшенә кереп аның Габдешшәмс («шәмс» — кояшка табынучы) түгеллеген, ә Габдрахман («рахман» — Аллаһка табынучы) булуын әйтүе, шуннан соң Габдешшәмснен ислам динен кабул итүе турында; «Туйбикә мәдрәсәсе» — Болгар шәһәрәндә иң зур кызлар мәдрәсәсе тотучы Туйбикә абыстай, аның эмере б-н 66 якка таралып кешеләренә ислам диненә өндәүче 66 шәкертә турында; «Сөләйман хужа» — Мөхәммәд пәйгамбәр тарафыннан Мәккәдән Болгарга ислам динен тарату максаты б-н жибәрелгән изге Сөләйман турында. Бу төркемгә керүче кайбер Л.ларның нигезен чынбарлыкка туры килә торган ниндә дә булса вакыйга яки тарихи эпизод тәшкил итә, ул үз чиратында уйдурма күренешләр, күп кенә фантастик элементлар б-н тулыландырыла. Кайвакыт Л. б-н риваятьне аерып булмый. Л.ның төп үзгәртелгән — анда уйдурманың шактый кин кулланылуы, фантастикага, могожизаларга бай булуы.

Әд.: Татар халык ижаты: Риваятьләр һәм легендалар. К., 1987; Урманче Ф. Татар халык ижаты: Дореслек. К., 2002.

Ф.И.Урманчев.

ЛЁКАРЕВО авылы, Алабуга р-нында, Алабуга шәһәрәненнән 17 км көнбатыштарак, Әнжәрә елгасы буенда. 2010 елда 361 кеше (рус.) яши. Халкының төп шөгыле — кырчылык. Урта мәктәп, мәдәният йорты, китапханә. 18 йөздә нигез салына. 1920 елларда Ленино исемен йортта. 1960 ларга кадәр халкы дөләт крәстияннәре катлавына керә, игенчелек, терлекчелек б-н шөгыльләнә, көнлекчеләктә эшли. 20 йөз башында Л.да волость идарәсе урнаша, Крестовоздвижение чиркәве (1812–30 да төзелә; архит-ра истәлегә), земство мәктәбе, китапханә (1896 да ачыла) эшли. 19 йөз ахырында авыл жәмәгатенә имана жире 4001,9 дис. тәшкил итә. 1920 гә кадәр Вятка губернасының Алабуга өязе Лекарево волостенда, 1920 дән Вотяк автономияле өлкәсендә. 1921 дән ТАССРның — Алабуга, 1928 дән Чаллы кантонында. 1930 ның 10 августынан Алабуга р-нында. Халык саны: 1859 да — 1255, 1887 да — 1636, 1905 тә — 1978, 1920 дә — 1863, 1926 да — 1927, 1938 дә — 1274, 1949 да — 774, 1958 дә — 625, 1970 тә — 582, 1979 да — 438, 1989 да — 336, 2002 дә — 344 кеше.

ЛЁКСИКА (грек. *lexikós* — сүзгә кагылышлы), а) теге яки бу телнең һәм жирле сөйләшләрнең сүзлек составын тәшкил итүче сүзләр жыелмасы; б) сөйләмнең билгеле бер төренә караган сүзләр: көнкүреш Л.сы, фәнни Л., балалар Л.сы, рәсми Л. һ.б.; в) стилистик кулланылыш буенча урта сүзләр жыелмасы: нейтраль Л., югары Л., поэтик (шигъри) Л., интернациональ Л.; г) теге яки бу кеше (автор) сөйләмнең кулланыла торган сүзләр жыелмасы, аның теленә сүзлек составы: Г.Тукай, Г.Ибраһимов һ.б.ның лексикасы.

Л. лексикология, семасиология, ономасиология, диалектология, фразеология тармакларының өйрәнү предметы булып тора.

«Л.» төшенчәсе, гадәттә, телнең 3 аспектындагы (авазлар составы, лексик һәм грамматик чаралар) аермаларга һәм капма-каршылыкларга нигезләнә. Сүзләр һәм сүзтәзмәләрдән гыйбарәт булган лексик чаралар авазлар составы һәм грамматик чаралар б-н беррәттән теләсе кайсы телнең нигезен тәшкил итә һәм аның универсал билгеләне булып килә ала. Л. төрле юллар б-н барлыкка килгән сүзләренә үз эченә ала (к. *Этимология*). Күптәннән килә торган татар Л.сы, ягъни сүзләренә төп лексик-семантик төркемнәре — кардәшлек терминнары, тән төзелешенә караган сүзләр, кыргый һәм йорт хайваннарының исемнәре, предмет атамалары (*исем*), предметның лексик-семантик сыйфатын белдерә торган сүзләр (*сыйфат*), эш-хәрәкәтне белдерүче сүзләр (*фиэль*) һ.б. гомумтөрки сүзлек фондын тәшкил итә һәм төрки телләренң барлык төркемнәрендә дә күрсәтелә («Борынгы төрки сүзлек»тә (М.–Л., 1969) чагылыш таба). Татар Л.сында төрки тамырлы сүзләрдән башка төрле телләрдән келгән *алымалар* да бар. Иң борынгы алымаларга борынгы иран, кытай, санскрит телләреннән келгән сүзләр карый. Монгол, маньчжур (баһадир, бәрәнҗе), фин-угор (миләш, поши) сүзләрен берләштергән гомуми лексик катлау аерылып тора. 10–16 йөзләрдә ислам дине б-н бергә татар теленә гарәп (к. *Гарәп алымалары*) һәм фарсы (к. *Фарсы алымалары*) сүзләре, 17 йөздән *рус алымалары* үтәп керә. 19 йөз ахырында грек һәм латин морфемаларына ия булган терминнарның саны зур тизлек б-н арта (к. *Терминология*).

Л. һәрвакыт үсеш-үзгәрештә: чынбарлык күренешләре б-н бәйлә рәвештә, ул яңа предметларны, күренеш, хәлләрне, төшенчәләрен белдерүче яңа сүзләр б-н даими тулыланып тора. Бу сүзләр *неологизмнар* дин атала; телдә ныгып житеп, алар яңа булудан туктый һәм төп сүзлек фондына керә.

Лексик составның артуы төрлечә гамәлгә ашырыла: 1) сүз ясагыч чаралар ярдәмендә (к. *Сүз ясалышы*); 2) сүзләренә яңа мәгънәләре барлыкка килү хисабына (к. *Полисемия*); 3) *конверсия* юлы б-н яңа сүз ясау нигезендә; 4) башка телләрдән яңа сүзләр алу нәтижәсендә; 5) төрле кыскартулар барлыкка килү хисабына (к. *Аббревиатура*). Искергән лексик берәмлекләр һәрвакытта да юкка чыкмый, аларның кайберләре телнең пассив сүзлек фондына күчә (к. *Архаизмнар, Тарихи сүзләр*).

Л.да эчтәлекләре ягыннан — абстракт сүзләр, *синонимнар*, *антонимнар*; әйтелешләре ягыннан *омонимнар*, омографлар, омофоннар, паронимнар аерып күрсәтелә. Л.ны төрлөк баруның төп чарасы булып сүзлек хезмәт итә, ә сүзлекләренә төзү теориясен һәм практикасын, үз чиратында, *лексикография* өйрәнә.

Әд.: Хәзерге татар әдәби теле. К., 1965; Эхтөв Г.Х. Хәзерге татар теленң лексикологиясе. К., 1979; Сафиуллина Ф.С. Хәзерге татар әдәби теле: Лексикология. К., 1999.

И.Б.Баширова.

ЛЕКСИКОГРАФИЯ (грек. *lexikós* — сүзлек һәм *графия*), *тел белеменең* сүзлекләр төзү теориясен һәм практикасын тормышка ашыручы тармагы. Практик Л. (сүзлек эше) ижтимагый әһәмияткә ия функцияләр башкара; ул телләр өйрәнү (туган тел, чит телләр), туган телне тасвирлау һәм нормага салу өчен, телара аралашу чарасы буларак, теге яки бу телнең сүзлек составын (лексикасын) фәнни яктан өйрәнү өчен кирәк. Практик Л. үсешендә төрле халыкларда, ш.и. татарларда да 2 чорны аерып өйрәнәләр: 1. Иң әүвәлге сүзлекләр чорына (11–18 йөзләр) татар телнең безнең заманнарга килеп житкән иң борынгы сүзлекләре карый: «Төрки, монгол, фарсы һәм башка телләр сүзләрен туплаган тәржемә сүзлек китабы» («Китабе мәжмуге тәржемәне төрки вә гажәми вә магули вә фарси», 1245), «Төрки телләргә аңлатмалар биру китабы» («Китаб әл-идрак ли-л-исан әл-әт-рак», 1312), Хажы Бәйрәм бине Хажы Булатның «Гарәпчә-төркичә-татарча сүзлек» китабы (16 йөз), «*Кодекс Куманикус*» һ.б.; 2. Л. зур үсеш алган чорда (19 йөз башы) телнең сүзлек составын тасвирлау һәм нормага китерү, жәмгыятьнең тел культурасын күтәрү бара; төрле, ш.и. орфография, грамматик, *аңлатмалы, фразеологик сүзлекләр* чыга башлый.

Татар Л.сендә терминологик сүзлекләр төзү аеруча өйрәнелгән юнәлеш булып тора. Аңа 19 йөз ахырында К.Насыри тарафыннан нигез салына. Бу эш 1920 еллар ахыры — 1930 еллар башында, 1970 елларда һәм, аеруча, икътисад, житештерү һәм мәдәниятнең барлык тармаклары буенча 70 тән артык терминнар сүзлекләре чыгарылган 1990 елларда актив алып барыла. Мондый сүзлекләр төзөгәндә Л.гә караган мәсьәләләрне өйрәнү һәм хал итү Л. теориясе үсешенә этәргеч бирә. Соңгысының формалашып һәм ныгып житүе 20 йөзнең 2 нче яртысына туры килә.

Теоретик Л. яңа төр сүзлекләренә, сүзлек макроструктурасын (сүзләрен сайлап алу, сүзләрен һәм сүзлек мәкаләләрен урнашу принцибы, турыдан-туры лексикографиягә кагылмаган материалны — грамматик мәкаләләр, иллюстрацияләр һ.б.ны керту) һәм микроструктурасын (аерым бер сүзлек мәкаләсе) өйрәнү, эшкәртү б-н һәм аларның гомуми типологиясе б-н шөгьльләнә. Татар Л.се мәсьәләләре Ф.Ә.Ганиев, Ф.С.Сафиуллина, М.Ногман, Д.Б.Рамазанова, Ш.С.Ханбикова һ.б.ның хезмәтләрендә яктыртыла.

Л. тел белеменең барлык тармаклары, аеруча *лексикология* һәм компьютер лингвистика б-н тыгыз бәйләнештә тора.

Әд.: Н о г м а н М. XVII–XVIII йөзләрдә русча-татарча кулъязма сүзлекләр. К., 1969; М и н у л л и н К., В ә л и у л л и н Р. Татар теле — сүзлекләрдә. К., 1998; С а ф и у л л и н а Ф.С., З ә к и е в М.З. Хәзерге татар әдәби теле. К., 2006; Компьютерная лингвография. К., 1995.

Д.Б.Рамазанова.

ЛЕКСИКОЛОГИЯ (грек. *lexikós* — сүзгә кагылышлы һәм ... *логия*), *тел белеменең* телдәге сүзлек составын — *лексикасын* өйрәнә торган тармагы. Л.нен өйрәнү предметы — сүз. Телнең төп берәмлеге буларак, сүзләр өч аспектта өйрәнелә: структур (төзелеш), се-

мантик (сүзнең мәгънәсе), функциональ (сүзнең тел структурасындагы һәм сөйләмдәге роле). Структур аспектта сүз *сүзтезмә* б-н чагыштырып карала, сүзнең аналитик формасы тикшерелә, сүзформа категориясе билгеләнелә. Сүзгә семантик анализ ясау мәсьәләләре б-н *семантика* шөгьльләнә. Бу очракта сүзнең мәгънәләре өйрәнелә, лексикологик категорияләре (моносемия һәм *полисемия*), ш.у. сүзләрнең конкрет һәм абстракт, туры һәм күчерелмә мәгънәләре аерып күрсәтелә. Функциональ аспектта сүз телнең гомуми төзелеш һәм эшчәнлегендәге роле күзленгәннән чыгып карала.

Л. телнең лексикасын система буларак өйрәнә. Әлеге системаны барлыкка китерүче сүзләр төркеме күләмнәре, лексик берәмлекләрнең форма яки мәгънә охшашлыклары алынган аерылдыгы мөмкин. Формалары алынган охшаш аерым лексик берәмлекләр *омонимнар* барлыкка китерә; лексик мәгънәләренә үзара бәйләнешендә аермаларга мөнәсәбәтле рәвештә мәгънәләре алынган бер-берсенә якын, ягъни мәгънәдәш сүзләр (*синонимнар*), кагма-каршы мәгънәдәге сүзләр (*антонимнар*) һ.б. аерып күрсәтелә.

Телнең лексик составы бөртөрле генә түгел. Ул берничә категориягә бүленә: кулланылыш сферасына карап — гомумхалык теле сүзләре һәм билгеле бер шартларда, билгеле бер сөйләштә, аерым бер ижтимагый катлау телендә кулланылгы сүзләр (*гади сөйләм, диалектизмнар*); тарихи күренеш буларак — *архаизмнар, неологизмнар*; сүзләрен килеп чыгышы алынган — *алымалар, варауризмнар, интернациональ сүзләр*; кулланылыш активлыгы алынган — актив һәм пассив сүзләр.

Л. телнең сүзлек составын тулыландыру һәм үстерү юлларын тикшерә; анын 4 ысулын аерып күрсәтә, шуларның 3 се телнең эчке ресурсларынан файдалануга нигезләнә: яңа сүзләр ясалы (к. *Сүз ясалышы*), яңа мәгънәләр (полисемия, мәгънә күчеше), сүзтезмәләр барлыкка килү; дүртенче ысул башка телләрдән яңа сүзләр алуны күздә тоту — алымалар (лексик алымалар һәм *калькала*).

Гомуми, хосусый, тарихи, чагыштырма һәм гамәли Л. бар. Гомуми Л. сүз төзелеше, функциясе һәм үсешенә гомуми закончалыкларын булдыра; хосусый Л. аерым бер телнең сүзлек составын тикшерә; тарихи Л. теге яки бу эйбер-затның, төшенчәләрен тарихи б-н бәйлә рәвештә аларны белдерүче сүзләрен тарихын өйрәнә; чагыштырма Л. сүзләрен генетик аңындыргын билгеләүне күздә тоту; гамәли Л. 4 тармакны үз эченә ала: *лексикография*, тәржемә, лингвопедагогика һәм сөйләм культурасы.

Л. казаньшлары күп кенә фәннәрдә кулланылыш таба: психоллингвистика (сүзләр ассоциациясен (бәйләнешен) өйрәнү), нейролингвистика (афазия төрләре), социоллингвистика (телнең ижтимагый асылын өйрәнү) һ.б.

Татар Л.се тел белеменең аерым тармагы буларак 1970 елларда аерылып чыга. Аңа Г.Х.Әхәтов, М.З.Зәкиев, Р.Х.Мөхиярова, К.С.Сабиров, Ф.С.Сафиуллина, В.Х.Хаков һ.б.ның хезмәтләре нигез була. Л.нен төрле

тармакларына караган шактый гына хезмәтләр бар (синонимия — Ш.С.Ханбикова; интернациональ сүзләр — М.Б.Хәйруллин; фразеология — Г.Х.Ахунжанов; этимология — Р.Г.Әхмәтиянов; ономастика — Ф.Г.Гарипова, Г.Ф.Саттаров, Р.Х.Субаева һ.б.).

Әд.: С а б и р о в К.С. Лексикология // Хәзерге татар әдәби теле. К., 1965; С а ф и у л л и н а Ф.С. Хәзерге татар әдәби теле: Лексикология. К., 1999; М ө х и я р о в а Р.Х. XX гасырның 80–90 нчы елларында татар әдәби теле лексикасы. Яр Чаллы, 2000.

И.Б.Баширова.

ЛЕЛҖЙКИН Михаил Никифорович (8.11.1905, хәзерге Тула өлкәсенең Горбачёво пос. — 16.6.1993, Казан), инженер-механик, СССР Дәүләт бүләге лауреаты (1971). Казан авиация ин-тын тәмамлый (1954). Хезмәт эшчәнлеген 1929 елда Мәскәү авиация з-дын да токар булып башлый. 1941–86 да Казан авиация ЖБдә: мастер, технолог, бүлек житешкчесе, баш технолог урынбасары, баш технолог (1960–72). Дәүләт бүләге универсаль жайланмалар һәм стапельләр конструкциясен жыюда яңа технологияләр кулланып, самолётлар житештерүдә яңа ысуллар эшләгәнә һәм гамәлгә керткәнә өчен бирелә. Октябрь Революциясе, ике Кызыл Байрак, Кызыл Йолдыз, «Почёт билгесе» орденнары, медальләр б-н бүләкләнә.

Д.С.Фәхретдинов.

ЛЕЛЬВИЖ авылы, Кукмара р-нында, шәһәр тибындагы Кукмара посёлогыннан 35 км төньяк-көнбатыштарак. Бөрә елгасы бассейнында урнашкан, 2010 елда 561 кеше (удмуртлар) яши. Халкының төп шөгьле — кырчылык, мөгезләр эре терлек асрау. Урта мәктәп, клуб, китапханә. 1678 елдан мәгълүм. 18 йөздә — 19 йөзнен 1 нче яртысында халкы дәүләт крәстияннәре катлавына керә, иңгенчелек, терлекчелек б-н шөгьльләнә. 19 йөз ахырында авыл жәмәгатенә имана жире 1623,7 дис. тәшкил итә. 1920 гә кадәр Вятка губернасының Малмыж өязе Сәрдекбаш волостенда. 1920 дән ТАССРның Арча кантоненда. 1930 ның 10 августыннан — Кукмара, 1963 нең 1 февраленнан — Саба, 1965 нең 12 гыйнварыннан Кукмара р-нында. Халкы саны: 1859 да — 358, 1884 да — 387, 1905 тә — 424, 1920 дә — 628, 1926 да — 688, 1938 дә — 789, 1949 да — 614, 1958 дә — 594, 1970 тә — 725, 1979 да — 620, 1989 да — 477, 2002 дә — 595 кеше.

ЛҖЛЮХ Валерий Алексеевич (23.2.1943, Кемерово өлкәсенең Прокопьевск ш.), тренер (су тубы спорты), РСФСРның атказ. тренеры (1984). 1970 елда Омск физик культура ин-тын тәмамлый. 1966–75 тә балалар-яшусмерләр спорт мәктәбендә йөзү һәм су тубы спорты буенча тренер (Прокопьевск), 1975–95 тә «Синтез» командасында өлкән тренер, бер үк вакытта Волгоград физкультура ин-тының Казан ф-лында укытучы (1975–85), 1995 тән 8 нче балалар-яшусмерләр спорт мәктәбендә тренер (Казан). Шәкертләре арасында: Н.И.Шәрәфиев — СССР халыклары спартакиадасы чемпионы (1983), А.Ю.Бойко — Европа чемпионнары Кубогы һәм Суперкубогы иясе (1983).

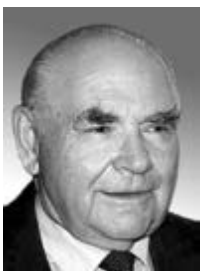

Н.В. Лемаев.



А.С. Леман.

ЛЕМАЕВ Николай Васильевич (1.11.1929, Урта Идел крае, хэзерге Самара өлкәсе Красный Яр а. — 24.12.2000, Мәскәү), дөүләт, химият-хужалык эшлеклесе, Соц. Хезмәт Герое (1980), техник фән. д-ры (1982), РСФСРның атказ. фән һәм техника эшлеклесе (1985), СССРның атказ. уйлап табучысы (1985). Уфа нефть ин-тын тәмамлый (1956). 1950–60 елларда Новофимск нефть эшкәртү з-дында (Уфа) эшли: оператор, жайланма, цех башлыгы, баш инженер урынбасары. 1960–63 тә ТАССР ХКСның Химия сәнәгате идарәсе башлыгы урынбасары. 1963–85 тә Түбән Кама нефть химиясе комб-ты («Түбәнкаманефтехим» ЖБ) директоры, ген. директоры. 1985 тән СССР нефть эшкәртү һәм нефть химиясе министрының беренче урынбасары, 1989 дан министры, 1989–90 да СССР химия һәм нефть эшкәртү сәнәгате министры. 1991 дән «Нефтек-Техно» АЖ (Мәскәү) президенты, бер үк вакытта, 1997 дән «Түбәнкаманефтехим» АЖнен директорлар советы рәисе. Л. житәкчелегендә Татарстанда кыска вакыт эчендә илдәге һәм Европадагы иң эре нефть химиясе пр-тиесе — «Түбәнкаманефтехим» төзелә, анда нефть газыннан һәм нефть химиясе продукциясенә халык хужалыгының күп тармакларында киң кулланыла торган башка прогрессив төрләрәннән этилен, дивинил, этилен окисе, изопрен-мономер, асалма каучук житештерү үзләштерелә; Түбән Кама шәһәре төзелә. Хезмәтләре нефть эшкәртү технологиясенә карый. Уйлап табуга 68 авторлык таныклыгы бар. СССР МС бүләге лауреаты (1973). Герой исеме нефть химиясе һәм нефть эшкәртү сәнәгате үстерүдәге хезмәтләре, «Түбәнкаманефтехим» ЖБдә изопрен каучук житештерү өчен комплекс төзүдә һәм аны сафка бастыруда ирешелгән зур унышлары өчен бирелә. 1967–71 дә ТАССР, 1971–80, 1985–90 да РСФСР Юслары депутаты. Ике Ленин ордены, Октябрь Революциясе, Хезмәт Кызыл Байрагы, 4 нче дәрәжә «Ватан алдындагы казанышлары өчен» (вафатыннан соң) орденнары б-н бүләкләнә. Түбән Камада Л.ка һыйкәл куелган, скверга аның исеме бирелгән.

Х э з м.: Автоматизированное управление газодиффузионными установками. М., 1980 (автордаш); Устремлённость. К., 1985.

Әд.: Герои Социалистического Труда Татарии: Док. очерки. К., 1984. Кн. 2; Герои Социалистического Труда и полные кавалеры ордена Трудовой Славы — наши земляки. К., 2003.

ЛЭМАН Альберт Семёнович (7.7.1915, Саратов губ. Вольск ш. — 3.12.1998, Мәскәү), ком-

позитор, пианист, педагог, музыка-жәмәгәт эшлеклесе, РСФСРның халык артисты (1968), РСФСР һәм Чуаш АССРның атказ. сәнгат эшлеклесе (1957, 1965). 1940 елда Ленинград консерваториясен композиция (М.Гнесин классы), 1941 дә фортепиано буенча (В.Нильсен классы) тәмамлай. 1941–42 дә Ленинград шәһәре башкарма ком-тында Сәнгат эшләре идарәсенә музыка бүлегә мөдире. 1942 дә Казан шәһәренә эвакуацияләнә, репрессияләнә (1942–45). Казан консерваториясен оештыруда актив катнаша, 1945–69 да шунда ук уқыта; махсус белгечлекләр буенча кафедралар оештыруда булыша. 1948–49, 1961–69 да музыка теориясе һәм композиция каф. мөдире (1961 дән проф.), 1964–67 дә консерваториянең проректоры була. 1969–71 дә Ленинград, Петрозаводск, 1971 дән Мәскәү консерваторияләрендә (1972–97 дә композиция каф. мөдире) уқыта. Композиция, махсус фортепиано, камера ансамбле классларында пед. эшчәнлек алып бара. Татарстан һәм РСФСРның автономияле респ-калары өчен композиторлыкка кадрлар әзерләүдә Л.ның роле аеруча зур. Аның шәкертләре арасында композиторлар: Ф.Әхмәтов, Ә.Бакиров, Р.Белялов, А. һәм Х.Вәлиуллиннар, Р.Еникеев, А.Дупнов, Л.Любовский, А.Монасыпов, Б.Мөлеков, Б.Трубин, И.Шәмсетдинов, И.Якупов, М.Яруллин, М.Алексеев, Ф.Васильев, Э.Сапаев, Т.Фандеев, А.Чыргал-Оол; пианистлар: Э.Әхмәтова, И.Гобәйдуллина, Ф.Старателева бар. Мәскәү консерваториясендә эшләү дәверендә композиторлык белеме бирү концепциясен эшләүгә, студент-композиторларның фестиваль һәм конкурсларын оештыруга, консерваториянең композиторлар ф-ты өчен укыту программаларын төзүгә зур игътибар бирә. Аның классы төрле милләتلәр яшь композиторларын үзәнә жәлеп итү үзгә булып тора.

Л.ның ижаты өчен даими яңарыш һәм өзлексез эзләнү хас. Ул, татар милли моңы үзәнчәлекләрен уңышлы үзләштереп, шул нигездә «Татар көйләре» сюитасын, симф. оркестр өчен Татар рапсодиясен, Оркестр б-н скрипка өчен концерт (№1) һ.б. зур күләмле әсәрләрен ижат итә. 1960–70 елларда язган зур әсәрләре арасында «Ленин», «Атлантлар» ораторияләре, Оркестр б-н скрипка өчен концерт (№2), Оркестр өчен концерт-каприччио һ.б. бар. Л. әсәрләренә югары интеллект, концептуаль мәгънә һәм техник камиллек хас.

Төп әсәрләре: 5 симфония, оркестр б-н фортепиано өчен 4 концерт, оркестр б-н скрипка өчен 3 концерт, оркестр б-н виолончель өчен 2 концерт, Бэйрәм увертюрасы (1951), Татар рапсодиясе (1955), «Татар көйләре» (1948) сюитасы, «Балет сюитасы» (1951); «Ленин» (1962), «Атлантлар» (1966), «Тоньяк диңгезләр жыры» (1967, «Песни Поморья»), «Дюналар жырлы» (1976, «Дюны поют») ораторияләре; кантаталар, хор концертлары; фортепиано өчен, скрипка һәм фортепиано өчен, виолончель һәм фортепиано өчен сонаталар, фортепиано цикллары, вокаль цикллар, романслар һәм жырлар. СССР Дөүләт бүләге лауреаты (1952).

Е.В.Порфирьева.

ЛЭНИН (чын фамилиясе Ульянов) Владимир Ильич (10.4.1870, Сембер ш. — 21.1.1924, Мәскәү губ., Горки бистәсе), сәясәт һәм дөүләт эшлеклесе, революционер, Совет дөүләтен нигезләүче. Халык уч-шөләре инспекторы, нәселдән килгән дворян И.Н.Ульянов һәм М.А.Ульянова (кыз фамилиясе Бланк) улы. Хатыны — Н.К.Крупская. Сембер гимназиясен тәмамлаганнан соң (1887), Казан ун-тының юридик ф-тына укырга керә. Мотовилов-Богораз-Скворцов революцион түгәрәгенә йори, студентларның Самара-Сембер якташлыгы ағзасы. Яңа университет Уставының (1884) чыккан тыш тыюлы кагыйдәләренә каршы юнәлтелгән студентлар жыенын (1887) әзерләүдә һәм аны 4 декабрьдә ун-тның аклар залында уздыруда катнаша. Залдан чыкканга кафедра каршындагы остәлгә үзенә студент билетын ыргыта. Университеттан куыла һәм полиция күзәтчелендә яшәү өчен әнисе утарына — Казан губернасы Лаеш өязенә Кокушкино авылына (хәзер «Ленино-Кокушкино» музей-саклаулыгы) сөрелә. 1888 елның сентябрендә, университетка керү хокукынан мәхрүм ителгән хәлдә, аңа Казанга кайтырга рөхсәт бирелә. Бу чорда Ульяновлар гайләсе Орловларның Беренче Таудагы йортында (хәзер Ленин В.И. музей-йорты) яши башлай. Үзлегеннән белем ала: К.Маркс, Ф.Энгельс, Г.В.Плеханов әсәрләрен өйрәнә. Федосеев түгәрәкләре эшендә катнаша дигән мәгълүматлар бар. 1889 ның мае башында Л. гайләсе б-н бергә Самара губернасына күчеп китә, бу аны янадан кулга алындан коткара, чөнки 1889 ның июлендә түгәрәкнең эше ачыла, Н.Е.Федосеев кулга алына. 1891 дә Петербург ун-тында экстерн рәвештә юридик ф-т курсы буенча имтихан ташшыра. 1892–93 тә Самара шәһәрендә антышышанычлы ярдәмчесе. 1893 нең августында С.-Петербургка күчеп килә, Технол. ин-ты каршындагы марксистик студентлар түгәрәге составына керә. 1895 тә С.-Петербургтагы «Эшчеләрне азат итү өчен көрәш берлеге»н оештыруда катнаша, шул ук елның декабрендә кулга алына, 1897 дә 3 елга Енисей губернасының Шушенское авылына сөрелә. 1900 дә чит илгә китә; Г.В.Плеханов һ.б. марксистлар б-н бергә «Искра» г-тасы чыгара. РСДРПның 2 нче съездында (1903 нең июле-августы, Брюссель, Лондон) большевиклар фракциясен житекли. Эмиграциядә партияне саклап калу һәм ныгыту өчен көрәшкә дөвам итә. 1905–07 дөгә Рев-ция елларында, большевикларның революцион эшчөнлегә б-н турыдан-туры житекчелек итү өчен, С.-Петербургка кайта (1905 нең ноябрье — 1907 нең декабрье). 1912 нең гыйнварында Прагада РСДРПның планлаштырылган 6 нчы Бөтенроссия конференциясе урынына большевикларның фракция конференциясен чакыра, ҮК ағзасы булып сайлана.



В.И. Ленин.

Л. башлангычында большевикларның беренче легаль «Правда» г-тасы чыгарыла башлай. 1913 тә УКнын жәйге киңәшмәсендә аның тарафыннан төзелгән резолюциядә с.-д. партиясе милләтләрнең үзбилгеләнү, ягъни аерылып чыгу һәм мөстәкыйль дәүләт төзү хокукы — шартлар б-н чикләнмәгән хокукы, диелә; шул ук вакытта бу мәсьәләне «теге яки бу милләтнең аерылып чыгуының максатка ярашлы булуы турындагы мәсьәлә б-н бутарга ярамый», дип ассызыклана. 1917 нең 3 апрелдә Петроградка кайта, шул ук көнне Кшесинская сараенда большевиклар жылышында «Апрель тезислары» б-н чыгыш ясыи, аларда буржуаз-демократик революциядән



В. Ульянов — Казан университеты студенты. 1887.

соц. рев-циягә күчү курсы игълан ителә. Кыска вакыт эчендә үз позициясенә партия оешмаларының күпчелеге тарафыннан танылуына һәм хуплануына ирешә. «Апрель тезислары» партия сәясәтенә Окт.рев-циясенә кадәр чордагы төп юнәлешләрне билгели. Л.Петроградта Окт. кораллы баш күтәрелешен житәкли. Советларның 2 нче Бөтенроссия съездында ХКС рәисе булып сайлана, бер үк вакытта (1918 дән) Эшчеләр һәм крестьяннар оборонасы Советы (1919 дан Хезмәт һәм Оборона Советы) рәисе; СССР БУБК һәм УБК әгъзасы. Бөтенроссия гадәттән тыш комиссиясен (ВЧК) төзү, Учредительләр жыенын тарату, оппозицион партияләрне һәм аларның матбугат органнарын бетерүдә; оппозицион карашлы интеллигенция һәм руханиларны кертеп, халыкның «пролетар булмаган» социаль катлауларына карата сәясәт репрессияларне, ш.и. «хәрби коммунизм» сәясәтен гамәлгә кертүдә, Брест солыхы төзүдә (1918 нең марты) башлап йөрүчеләрнең берсе. Гражданның сугышы тәмамланганнан соң, кискен икътисади һәм социаль кризис шартларында, Л. «хәрби коммунизм» сәясәтенә хата икәнлеген танырга мәжбүр була һәм сов. хакимияте шартларында икътисадның хосусый секторына юл куйган *яңа икътисади саясәткә* күчү зарурлыгы турындагы нәтижәгә килә. Аның житәкчелегендә Россияне электрлаштыру буенча Дәүләт программасы (*ГОЭЛРО*) эшләнә. Окт. рев-циясеннән соң милли мәсьәләгә зур игътибар бирә; Л. башлангычында 1917 нең 20 ноябрдә Россия ХКС утырышында «*Барлык Россия*

һәм Шәрәкь мөселман хезмәт ияләренә» мөрәжәгать кабул ителә, 1918 нең 17 гыйнварында Милләтләр эшләре халык комис-ты каршында *М.Вахитов* житәкчелегендә *Эчке Россия мөселманнары эшләре комиссариаты* оештырыла. Л. күп тапкырлар татарларның үзбилгеләнү мәсьәләләре жентекләп каралган киңәшмәләр, төрле делегацияләр б-н әңгәмәләр уздыра, РКП(б) УК Политбюросы (11 тапкыр) һәм ХКС (9 тапкыр) утырышларында рәислек итә. Татарстан АССР төзелгәндә халиткеч роль уйный, 1920 дә «Автономияле Татарстан Социалистик Совет Республикасы турындагы Декретны имзалай. 1922 нең декабрдән, аугланган пуядан яралану (1918) нәтижәсендә башланган авыруы аркасында, актив сәясәт эшчәнлектән читләшә. Бу вакытта, тигез хокуклы республикаларның федератив берлеге планын дәлилләп һәм милли мәсьәлә буенча Сталинның гамәли сәясәтендә күренә башлаган яңа тенденцияләргә анализлап, ул: «Мөгаен, яманаты чыккан автономияләштерү турындагы мәсьәләгә житәрлек дәрәжәдә энергияне салып һәм житәрлек дәрәжәдә кискен рөвештә чыгыш ясамавым б-н мин Россия эшчеләре алдында бик тә гаеплемен... Күрәсен, әлегә «автономияләштерү» нияте тамырдан ук дәрәс һәм үз вакытында хәл ителмәгән... без аклана торган «берлектән чыгу иреге» Россия эжнәбиләрне типик рус бюрократынын гыйбарәт булган... залымнан яклауга сәләтсез буш көзгә булып калачак», — дип яза (Әсәрләрнең тулы жьелмасы, т. 45, 356–357 б.). Л.ның үлемәннән соң Сталин интерпретациясендә аның тагълиматы — ленинизм канунлаштырыла. Республикада ТАССР УБКның 1924 ел 26 гыйнвар карары б-н Л.ның итәлеген мәнголәштерү буенча Үзәк комиссия төзелә, юлбашчыга иң яхшы һөйкәл булдыруга конкурс игълан ителә; Дәүләт банкы бүлекчәсендә һөйкәл төзелешенә акча жыю өчен махсус исәп ачыла. Аның тормышы һәм эшчәнлеге б-н бәйлә төп 15 урын аныклана. Казанда В.И.Ленин музей-йорты (1937), Кокушкино авылында В.И.Ленин музей-йорты (1939), Казан ун-тында Бүлмә-музей ачыла һ.б. Аның исеме б-н заводлар һәм фабрикалар, совхозлар һәм колхозлар, урманнар һәм районнар атала. Республикада Л. исемен Лениногорск шәһәре йөртә. Төп хезмәтләре: «Халык дуслары» кемнәр һәм алар социаль-демократларга каршы ничек көрәшәләр?» («Что такое «друзья народа» и как они воюют против социал-демократов?», 1894), «Россиядә капитализм үсешә» («Развитие капитализма в России», 1899), «Нәрсә эшләргә?» («Что делать?», 1902), «Материализм һәм эмпириокритицизм» («Материализм и эмпириокритицизм», 1909), «Капитализмның иң югары стадиясенә буларак империализм» («Империализм как высшая стадия капитализма», 1916), «Дәүләт һәм революция» («Государство и революция», 1917), «Коммунизмда балаларча «суллык» авыруы» («Детская болезнь «левизны» в коммунизме», 1920). Ш.у. к. *Ульяновлар, Ленин В.И. һөйкәле, Ульянов Владимир-студент һөйкәле.*

Чыг.: В.И.Ленин и Татария: Сб. док., материалов и воспоминаний. К., 1964; Семья Ульяновых в Татари: Док., материалы и воспоминания. К., 1985.

Хезм.: Әсәрләр / 4 нче басмадан тәржемә / : 45 томда. К., 1955–72; Полное собрание сочинений: В 55 т. М., 1958–65.

Әд.: Ходоровский И. В.И.Ленин, великий вождь пролетарской революции. К., 1920; Саид-Галиев С. Татарстан Республикасы Ленин // Пролетарская революция. 1925. № 9 (44); Ленин и библиотека. К., 1928; Саидашев А.М. В.И.Ленин и некоторые вопросы социалистического строительства в Татари. К., 1963; шул ук. День за днём (Биографическая хроника В.И.Ленина). К., 1987.

Л.М.Айнетдинова, Г.С.Сабиржанов.

«ЛЕНИН БАЙРАГЫ», ижтимагый-сәясәт газета. ВКП(б)ның Нариманов райкомы һәм хезмәт ияләре депутатларының район советы органы. 1931–59 елларда Әстерхан өлкәсе Нариманов р-ны Зарцево авылында татар телендә нәшер ителә. 1931 нең сентябрдән 1934 нең июленә кадәр — «Удар колхозчы», ә 1956 елның ноябрдә кадәр «Сталинчы» исемдә чыга.

Әд.: Нуруллин Р.М. Голос времени: Газеты и журналы на татарском языке 1905–1990 годов. К., 1992.

«ЛЕНИН БАЙРАГЫ», ижтимагый-сәясәт газета. Украина КП(б)ның Сороки райкомы, район башкарма ком-ты, профсоюзларның район советы органы. 1932–33 елларда Сороки шәһәрндә (Сталин өлкәсе) татар телендә нәшер ителә.

Әд.: Каримуллин А.Г. Татарское государственное издательство и татарская книга России (1917–1932). К., 1999.

«ЛЕНИН БАЙРАГЫ», ижтимагый-сәясәт газета. ВКП(б)ның Первоуральск райкомы, район башкарма ком-ты, профсоюзларның район советы органы. 1932–33 елларда Первоуральск шәһәрндә (Свердловск өлкәсе) татар телендә нәшер ителә.

Әд.: Нуруллин Р.М. Газеты и журналы на татарском языке (1905–1985). К., 1989.

ЛЕНИН В.И. МУЗЕЙ-ЙОРТЫ, Казанда, ТР Милли музейе ф-лы. 1888 елның 4 сентябрдән 1889 ның 3 маена кадәр *Ульяновлар* гаиләсе вакытлыча яшәгән Орловлар йортының (1880 еллар корылышы) флигелендә 1937 нең 7 ноябрдә Окт. рев-циясенә 20 еллыгына ачыла. 1991 гә кадәр КПССның Татарстан өлкә ком-ты карамагында була. Музейны оештыруда һәм өйне элеккечә жиһазландыруда М.И. һәм Д.И.Ульяновлар һәм аларның туганнан туган энесе Н.И.Веретенников катнашалар; өйнең интерьерлар планын А.И.Ульянова-Елизарова төзи. Музей майданы таш янкорма (1970 елгы реконструкция вакытында корыла) һәм янәшәдәге терр-я б-н 0,5 га, экспозиция майданы 169 м² били. 1960 тан табигать истәлегә статусы бирелә. Музей фондларында (үзәкләштерелгән) мемориаль өйберләр, Ульяновларның гаиләсе турында иллюстратив һәм документаль материаллар, фоторәсемнәр, китаплар, В.И.Ленин һәм аның туганнарының биографиясен ачкан, 19 йөз ахырындагы Казанның тасвирланган материаллар бар. Хәзерге экспозиция авторлары: К.Г.Валидова, К.Н.Кузнецова, бизәүчеләр В.А.Нестеренко, А.О.Бойко



1. Казанда В.И.Ленин музей-йорты; 2. В.Ульянов бүлмәсе. Экспозиция фрагменты.

(А.Н.Тихонов житәкчелегендә). Экспозиция В.И.Ульянов торышының Казан чоры, аның Казан ун-тында укуы, Казан *студентлары жыенында* (1887) катнашуы, беренче тапкыр кулга алынуы һәм Кокушкино авылына сөргенгә жиберелүе турында сөйләүче документаль бүлекне, ш.у. мемориаль бүлмәләренә үз эченә ала.

Аеруча кыйммәтле экспонатлар арасында — йорт кирәк-яраклары: фаянстан ясалган шикәр савыгы һәм алты көмеш кашык, М.А.Ульянованың кул эшләре, шкатулкасы, остәл көзгесе, аның әтисе А.Д.Бланкның пыяла кара савыгы, ш.у. В.И.Ульяновның Сембер гимназиясе укучылары һәм чыгарылыш сыйныф укучылары арасында истәлеккә төшкән уникаль фотосурәте бар. Музей директоры — Т.И.Басова (2009 дан).

Әд.: Государственный реестр особо охраняемых природных территорий Республики Татарстан. К., 1998; Российская музейная энциклопедия. М., 2001. Т. 1: Все музеи Казани: Справ.-путеводитель. К., 2004.

ЛЕНИН В.И. ҺАЙКӘЛӘ, Казанда. Татар опера һәм балет театрының төп фасады каршындагы Ирек майданы уртасында урнашкан, майданның композицион үзгә булып тора. 1954 елның 7 ноябрәндә ачыла. Авторлары — скульптор П.П.Яцыно, арх. А.И.Гегелло. Һайкал совет монументаль скульптурасы традицияләрендә эшләнгән. Пластик эшләнү үзгәчә бөек образны тудыруга булышлык итә. Юлбашчының гәүдә торышы ты-



Казанда В.И.Ленин Һайкале. Бронза, кварцит. Скульп. П.П.Яцыно, арх. А.И.Гегелло. 1954.

ныч кыяфәттә бирелгән. Һайкалнең статик композициясе, басынкы пластик формасы, силуэтның ачыклығы һәм төгәлләге скульптурага тантаналылык, тәэсирлелек, мәнәбәтлелек бирә. Һайкалнең бөтенлекне тәшкит иткән күләмле-фәза композициясенә карасу-кызыл шокшин кварцитынан ясалган плитка б-н капланган турыпочмаклы постамент һәм баскычлы трибуна керә. Трибунаның алгы өлешендә юлбашчының беренче революцион чыгышын мәңгеләштергән, 1887 дә булып узган Казан *студентлары жыенына* багышланган бронза барельеф беркетелгән. Постаментта «Ленин» дигән язу бар. Совет хакимияте елларында Һайкал Казанда идея-сәнгати яктан иң мөһим монументларның берсе була. Майданда Һайкал янында 1 май һәм 7 ноябрьдә хезмәт ияләренә бәйрәм демонстрацияләре (1990 елларга кадәр), Жинү бәйрәме үткәрелә. 20 йөз ахырында илдә ижтимагый-сәяси шартлар үзгәрү сәбәпле, Һайкал элеккегә әһәмиятен югалта.

А.Н.Новицкий.

ЛЕНИН ИСЕМЕНДӘГЕ АВЫЛ ХУЖАЛЫГЫ КООПЕРАТИВЫ, Балтач р-нында. 1929 елда Ленин исем. к-з буларак оештырыла (Балтач а.). 1950 дә аңа Разин исем. к-з (Көекбалт а.), 1959 да «Победа» (Югары Ушма һәм Түбән Ушма, Зур Лызи, Кече Лызи авыллары, Урта Ушма пос.) һәм Сталин исем. (Курмала, Көек авыллары) к-злары берләштерелә. 1992 дә бер бригада (Курмала а.) «Сельхозтехника»ның Балтач бүлегенә күчәрелә. 1996 да колхоз а.х. житештерү кооперативы итеп үзгәртелә (АХЖК), 2003 тә — ЖЧЖ, 2004 тә — АХЖК, 2006 да — «Сорнай» ЖЧЖ. Хужалык Көек, Югары Ушма, Урта Ушма, Түбән Ушма, Зур Лызи һәм Кече Лызи (үзәк утар) авылларын, Балтач шәһәр тибындагы посёлогын үз эченә ала. Халык саны 8808 кеше, ш.и. а.х. житештерүндә эшләнүчеләр 301 (2004), 270 (2007) кеше. А.х. файдалану жирләренә майданы 4695 га (2007), ш.и. сөрү жирләре — 4188 га; мөгезле эре терлек 1846 баш (ш.и. 410 баш сьер), 883 баш дунгыз, 38 баш ат. Төп тармаклары — бөртекле ашылык, бөрәңге, сөт, ит житештерү. 2007 дә 5865 т бөртекле ашылык, 1728 т бөрәңге, 2738 т сөт, 243 т ит (тере үлчәмдә) житештерелә. Бөртекле культураларның унышы 1 га дан 33,4 ц, бөрәңгенә 216 ц тәшкит итә; еллык савым уртача һәр сьердан 6679 кг. Хужалык 12,4 млн. сум керем ала. Табышлылык дәрәжәсе 32,4% тәшкит итә. Хужалык а.х.

продукциясен житештерүдә зур күрсәткеләргә ирешкәнә өчен, 4 тапкыр КПСС ҮК, СССР МС, ВЦСПС һәм ВЛКСМ ҮКның күчмә Кызыл байрагы б-н бүләкләнә. Эшчеләр дәүләт бүләкләренә һәм мактаулы исемнәргә лаек була, ш.и. РФ, ТАССРның атказ. хезмәткәре — 11 кеше; Ленин ордены — 1, Хезмәт Кызыл Байрагы — 4, «Почёт билгесе» — 3, 3 нче дәрәжә «Хезмәт Даны» ордены 1 кешегә, медальләр 8 кешегә, ш.и. СССР ВДНХсының медальләре 4 кешегә бирелә. Хужалык үсешенә зур өлеш кертүчеләр: Н.А.Әхәтов (1957–85), Х.С.Сибгатуллин (1985 дән).

И.Н.Афанасьев.

ЛЕНИН ИСЕМЕНДӘГЕ АВЫЛ ХУЖАЛЫГЫ КҮМӘК ПРЕДПРИЯТИЕСЕ, 1994 елда шул ук исемдәге колхоз жирлегендә (1959 да Ленин исем. (Мамадыш-Әкил а.) һәм «Активист» (Татар Танае, Рус Танае, Панау авыллары) к-зларын берләштерү юлы б-н төзелә) оештырыла. Яшел Үзән р-нының Татар Танае (үзәк утары), Мамадыш-Әкил, Рус Танае, Панау авылларын үз эченә ала. Халык саны — 1295 кеше, ш.и. 390 эшләнүчеләре (2002). А.х. файдалану жирләре 4488 га, ш.и. 3246 га сөрү жирләре; мөгезле эре терлек 3 мең баш. Хужалык нәселле бозаулар үрчүтә б-н шөгылдәнә. Ел саен 1 мең т га кадәр суган, 1700 кг кадәр нәселле бозау саталар. 100 га а.х. файдалану жирләренә 340 ц га кадәр сөт һәм 92 ц га кадәр ит (тере үлчәмдә) житештерелә. Бөртекле культураларның уртача унышы 1 га дан 24–31,3 ц тәшкит итә; һәр сьердан елына 3000–3641 кг сөт савып алына (1980–97). Хужалык 10 тапкыр СССР ВДНХсының дипломына, ике тапкыр КПСС ҮК, СССР МС, ВЦСПС һәм ВЛКСМ ҮКның күчмә Кызыл байрагы б-н бүләкләнә. ТАССР һәм ТРның атказ. а.х. хезмәткәре исеменә 5 кеше лаек була. Хужалык үсешенә Т.Ә.Гыйниятуллин (1966–94), Х.Т.Гидиятуллин (1994–2002) зур өлеш кертәләр. 2003 тә банкротлыкка чыкканнан соң, хужалык бетерелә, терр-ясе «Кызыл Шәрәк»-Агро» АЖ составына кертелә.

И.Н.Афанасьев.

ЛЕНИН ИСЕМЕНДӘГЕ ТӘЖРИБӘ-ЖИТЕШТЕРҮ ХУЖАЛЫГЫ, Теләче р-нында. 1931 елда Сталин исем. с-з буларак оештырыла, шул ук исемдәге совхоз жирлегендә 1968 дә төзелә. 1937 дә хужалыкка «Алга», «Үрнәк» с-злары, 1957 дә Тельман исем., «Чулпан», «Кремль», «Новый Путь», Булганин исем., Маленков исем. к-злар берләштерелә. 1962 дә хужалык Ленин исем. с-з итеп үзгәртелә. Соңрак аңардан мөстәкыйль «Жәлил» (1965), «Баландыш» (1982) совхозлары аерылып чыга. 2005 тә хужалык «Агрофирма ВАМИН-Теләче» ЖЧЖнең Ленин исем. бүлегә итеп үзгәртелә. 2004 тә хужалык составына 6 торак пункт керә: Сауш, Шармыш, Караширмә, Пановка авыллары, үзәк утар — Үзәк посёлогы, Петровский посёлогы (608 шахси хужалык, гомуми халык саны — 1982 кеше; шулардан 801 е хезмәткә яраклы яшьтә). Хужалыкта а.х. файдалану жирләре 8104 га (ш.и. 6867 га сөрү жирләре), 3202 баш мөгезле эре терлек (ш.и. 740 сы-

ер), 4760 баш дуңгыз, 146 баш ат исәпләнә. Бөртекле культуралар һәм бәрәңге орлыгы (элиталы һәм югары сортлы), шу. сөт, ит житештерелә, нәселле терлек үрчетелә. 2004 тә 12348 т бөртекле ашлык, 2244 т бәрәңге, 4470 т сөт, 780 т ит (тере үлчәмдә) житештерелә. Бөртекле ашлыкның уңышы 1 га дан 44,6 ц, бәрәңгенеке — 204 ц чыга; 1 сьердан 6124 кг сөт савыла; 100 га а.х. файдалану жирләренә 552 ц сөт, 96,3 ц ит житештерелә.

Хужалык житештерүдә югары күрсәткечләре өчен КПСС ҮКның, СССР ЮС Президиумы, СССР МС һәм ВЦСПСның Кызыл Байрагы (1967); КПСС ҮК, СССР МС, ВЦСПС һәм ВЛКСМ ҮК ның Мактау грамотасы (1987) б-н бүләкләнә. Эшчеләр дәрүләт бүләкләренә лаек була, ш.и. Соц.Хезмәт Герое исеме — 2 кеше, ТАССР, ТРның атказ. хезмәткәре — 20 кеше; Ленин ордены — 4, Октябрь Революциясе ордены — 2, Хезмәт Кызыл Байрагы ордены — 3, «Почёт билгесе» ордены — 8, СССР ВДНХсының медальләре — 9, СССР Дәрүләт бүләге 1 кешегә бирелә. Хужалык үсешенә зур өлеш кертүгә житкәчеләр: Г.Г.Галиев (1960–77), П.Х.Хажиев (1977–88), И.Ю.Зэйнетдинов (1990–99).

И.И.Афанасьев.

«**ЛЕНИН ЮЛЫ**», ижтимагый-сәясәи журнал. ВКП(б)ның Башкортстан өлкә ком-ты органы. 1928–37 елларда Уфада татар телендә нәшер ителә.

Әд.: Башкортстанның милли матбугат альбомы // Ватандаш. 2000. № 3; Мәдәнийәт фырунтында Х йыл: Материалдар йыйынтыгы. Өфө, 1929.

«**ЛЕНИН ЮЛЫ**», ижтимагый-сәясәи газета. ВКП(б)ның Асбест райкомы, эшче, крәстиян һәм кызыллармияче депутатларның шәһәр советы һәм район профсоюзлары советы органы. 1931–33 елларда Асбест шәһәрәндә (Свердловск өлкәсе) татар телендә нәшер ителә.

Әд.: Н у р у л л и н а Р.М. Газеты и журналы на татарском языке (1905–1985). К., 1989.

«**ЛЕНИН ЮЛЫ**», ижтимагый-сәясәи газета. ВКП(б)ның Шадринск райкомы, эшче, крәстиян һәм кызыллармияче депутатларның район советы һәм район профсоюзлары советы органы. 1932–33 елларда Шадринск шәһәрәндә (Курган өлкәсе) татар телендә нәшер ителә.

Әд.: Н у р у л л и н а Р.М. Газеты и журналы на татарском языке (1905–1985). К., 1989.

«**ЛЕНИН ЮЛЫ**», ижтимагый-сәясәи газета. ВКП(б)ның Удмуртия өлкә ком-ты, Удмурт АССРның Югары Советы, хезмәт ияләре депутатларының Ижевск шәһәр советы органы. 1933 елның 10 февраленнән 1940 елның 6 октябренә кадәр Ижевск шәһәрәндә татар телендә нәшер ителә, барлыгы 917 сан. Мөхәррире — И.Р.Борнашев. Удмуртия татарлары өчен чыгарыла. Республиканың ижтимагый-сәясәи, икътисади, мәдәни тормышын, шу. металлургия, машина төзелеше сәнәгатендә эшләүче татар эшчеләре, авыл эшчәннәре, мәдәни-агарту учреждениеләре хезмәткәрләре тормышын яктырта.

Әд.: Удмуртская Республика: Энцикл. Ижевск, 2000. Т.М.Насыров.

«**ЛЕНИН ЮЛЫ**», ижтимагый-сәясәи газета. Тобол колхоз-совхоз терр.-житештерү идарәсе органы. 1957–63 елларда Тобол шәһәрәндә татар телендә нәшер ителә. Мөхәррире — Р.Бекшенев.

Әд.: Н у р у л л и н а Р.М. Газеты и журналы на татарском языке (1905–1985). К., 1989; Г а р и ф у л л и н И. Пресса в Сибири // Татарские края. 2003. № 5.

«**ЛЕНИН ЮЛЫННА**», ижтимагый-сәясәи, әдәби газета. ВКП(б)ның Пермь шәһәр ком-ты һәм хезмәт ияләре депутатларының шәһәр советы органы. 1932 елның 17 февраленнән 1938 нең 1 маена кадәр Пермь шәһәрәндә татар телендә барлыгы 568 саны нәшер ителә. Төрле елларда мөхәррирләре — З.Әхмәтшин, Х.Закиров. Иң актив авторлары — Ю.Әгъли, Г.Әмири, Н.Жиһаншина-Шынгырлы, А.Мамаев, П.Мозаффаров, З.Тимчанов. Пермь шәһәре һәм Пермь өлкәсенә ижтимагый-сәясәи, икътисади һәм мәдәни тормышын яктырта. Күпчелек язмалар өлкәдә яңа сәнәгатә оешмалары төзелү, а.х. үсешенә багышлана. «Әдәби сәхифә» бүлегендә эшче-колхозчылар һәм производство алдынгылары эше турында хикәяләр, очерклар, шигырьләр басыла. 1933 һәм 1935 елларда газета каршында күчмә редакция эшли.

Т.М.Насыров.

«**ЛЕНИН ЯЛӘВЕ**», («Ленин байрагы»), газета. КПССның Татарстан өлкә ком-ты һәм ТАССР ЮСның чуаш секциясе органы. 1921 елның ноябреннән 1922 нең маена кадәр һәм 1936–63 елларда Казанда атнага 3 тапкыр чуаш телендә нәшер ителә. 1960 елга кадәр «Хөрлә ялав» исеме б-н чыга.

Әд.: Из истории печати Чувашии 1917–1935 годов. Чебоксары, 2002; Краткая чувашская энциклопедия. Чебоксары, 2001.

ЛЕНИНГРАД ӨЛКӘСЭ, РФдә. Россиянең төньяк-көнбатышында урнашкан. 1927 елның 1 августында оештырыла. Мәйданы — 85,9 мең км². Үзәге — С.-Петербург шәһәре. Халкы — 1669 мең кеше, ш.и. 4060 татар (2002). Татарлар, нигездә, Всеволожск, Гатчина, Кронштадт, Луга, Тосно шәһәрләрендә яши. Л.ө.ндә татар милли-мәдәни оешмалары — «Гайлә» (1993, Луга ш., житәкчесе Р.Ш.Яппаров), «Изге юл» (1997, Тосно ш., рәисе И.Г.Кутуев), «Юлдаш» (1999, Гатчина ш., житәкчесе Ф.Б.Жалеев), «Дуслык» (2003, Всеволожский р-ны, житәкчесе Х.Х.Мулеев) эшли. 2001 дән Гатчина шәһәрәндә татар телендә һәм ислам мәдәниятен

өйрәнү буенча якшәмбе мәктәбе эшли. Яшел Үзән һәм Кронштадт шәһәрләре арасында тыгыз мәдәни һәм икътисади бәйләнешләр урнаша, Казан шәһәр хакимияте Балтыйк флотының кайбер корабльләренә шефлык итә. 2003 тән Л.ө.нең Тосно һәм ТРның Арча р-нары — тугандаш р-нар. Ш.у. к. Санкт-Петербурга.

ЛЕНИНО авылы, Яңа Чишмә р-нында, Яңа Чишмә авылыннан 18 км төньяктарак, Чишмә елгасы буенда. 2010 елда 552 кеше (2002 елгы халык исәбе буенча, руслар — 51%, татарлар — 44%) яши. Халкының төп шөгыле — кырчылык, мөгезле эре терлек асрау. Урта мәктәп, мәдәният йорты, китапханә. 18 йөздә Түбән Никиткино авылы буларак нигез салына, 1924 тән соң хәзерге исемен йөртә. 1860 елларга кадәр халкы дәрүләт крәстияннәре катлавына керә, игенчелек, терлекчелек б-н шөгыльләнә. 20 йөз башында Л.да земство мәктәбе, су тегермәне, 2 вак-төякләр, бакалея кибетләре эшли. Бу чорда авыл жәмәгатенә имана жире 1858 дис. тәшкил итә. 1920 гә кадәр Казан губернасының Чистай өязе Зирекле волостенда, 1920 дән ТАССРның Чистай кантонунда, 1930 ның 10 августыннан — Яңа Чишмә, 1963 нең 1 февраленнән — Чистай, 1983 нең 26 апреленнән Яңа Чишмә р-нында. Халык саны: 1782 дә — 152 ир-ат; 1859 да — 529, 1897 дә — 1149, 1908 дә — 1147, 1920 дә — 1319, 1926 да — 1204, 1938 дә — 1032, 1949 да — 795, 1958 дә — 762, 1970 тә — 828, 1979 да — 663, 1989 да — 683, 2002 дә — 657 кеше.

ЛЕНИНОГОРСК, республика карамагындагы шәһәр, Лениногорск р-ны үзәге. ТРның көньяк-көнчыгыш өлешендә, Дала Зәе елгасының югары агымы буенда урнашкан. Әгерҗе-Акбаш тимер юлындагы Писмән станциясе, автомобиль юллары төйнәләше бар. Казаннан 322 км ераклыкта. Мәйданы — 16,4 км². 2010 елда 64127 кеше (2002 елгы халык исәбе буенча руслар — 43,3%, татарлар — 42,8%, мордвалар — 5,8%, чуашлар — 5,3%) яши. Л. — ТР нефть сәнәгатенә ин эре үзәкләреннән берсе. Нефть һәм газ чыгару б-н бәйлә оешмалар — «Лениногорскнефть» НГДУы, «Татнефть-Лениногорскбурнефть» ЖЧЖ, Лениногорск катламнарның нефть бирүчәнлеген күтәрү һәм скважиналарны капитал ремонтлау идарәсе, Лениногорск тампонаж эшләре идарәсе, «Гео-



Лениногорск шәһәре. 1. Гомуми күренеше; 2. Г.Тукай урамы.

тех». «Автоспецоборудование», автоматлаштыру жиһазлары («Лозна»), ремонт-механика, тимер-бетон конструкциялар житештерү э-длары һ.б. Жиңел сэнгаты (тегү ф-касы һ.б.) һәм азык-төлек житештерү сэнэгате пр-тиеләре («Торос сөте», «Лениногорск икмәге», май-сөт комб-ты). Казан техник ун-ты ф-лы, нефть техникумы, музыка-сәнгат пед. уч-щесе, һөнәри көллият, һөнәр уч-щесе. 12 гомуи белем биру мәктәбе. Мәдәният сарае, Яшьләр йорты, «Максима» мәдәни-күңел ачу үзәге. 6 мең. учреждениесе. Төбәк һәм нефть тарихын өйрәнү музейлары, күргәзмәләр залы; балалар сэнгат һәм музыка мәктәпләре, 9 китапханә. Мәчет. Троица чиркәве. Боз сарае, спорт комплексы һәм «Юность» стадионы, чаңгы б-н трамплиннан сикеру комплексы, жиңел атлетика манежы, «Юбилейный» йөзү бассейны һ.б. спорт корылмалары һәм объектлары.



Лениногорск шәһәре. Татарстанда беренче нефть табучыларга багышланган монумент.

Л. тарихы Яңа Писмән авылыннан башлана, аңа 1790 елларда Иске Писмән авылыннан күчеп килүчеләр нигез сала. 1860 елларга кадәр халкы дәүләт крәстияннәре катлавына керә, игенчелек, терлекчелек, он тартыру б-н шөгьльәнә. 1883 тә Яңа Писмән авылы волость үзәге булып китә. 1885 тә чиркәү-приход мәктәбе ачыла, 20 йөз башында волость, стан идарәләре, вет., атлы хәрби хезмәткә алу пунктлары, земство станциясе; чиркәү, земство мәктәбе, 8 су тегермәне эшли. Бу чорда авыл жәмәгатенең имана жире 5146 дис. тәшкил итә. 1920 гә кадәр Самара губернасының Бөгелмә өязе Яңа Писмән волосте үзәге, 1920 дән ТАССРның Бөгелмә кантоньында. 1930 ның 10 августыннан Бөгелмә р-нында. 1935 нең 10 февраленнән яңа оештырылган Яңа Писмән р-ны үзәге. Яңа Писмән авылының үсеп китүе 1948 дә Ромашкино нефть чыганагы ачылуға бәйле. Нефть эшкәртү өчен 1950 дә «Бөгелмәнефть» һәм «Татбурнефть» трестлары оештырыла. Яңа Писмән халкы монда күпләп килүче борлаулаучылар, нефть чыгаручылар, Баку, Грозный, Краснодар шәһәрләреннән, Башкортстан һ.б. төбәкләрдән килүче төзүчеләр исәбенә кискен арта башлай. 1951 нең 1 августында

авыл шәһәр тибындагы посёлок статусы ала, 1955 нең 18 августында Лениногорск шәһәре итеп үзгәртелә һәм Лениногорск районы үзәге булып китә. Халык саны: 1858 дә — 1416, 1889 да — 1946, 1897 дә — 1962, 1900 дә — 2058, 1910 да — 1959, 1920 дә — 2465, 1926 да — 2196, 1959 да — 38,6 мең, 1970 тә — 47 мең, 1979 да — 53,1 мең, 1989 да — 62,1 мең, 2002 дә — 65,592 мең кеше.

Әд.: Шөгәр төбәге — хәзинәләр чышмәсе = Шугур — край сокровищ. К., 1997; Л а р и ч е в а Э.И. У истока (О возникновении, развитии г. Лениногорска). К., 1981.

ЛЕНИНОГОРСК «АВТОСПЕЦОБОРУДОВАНИЕ» ЗАВОДЫ, машиналар төзү сэнэгате пр-тиесе. 1962 елда 12 нче автохужалык базасында «ЗИС-155» һәм «ПАЗ-65» автобусларының кузовларын ремонтлау бунеча «Татавторест»ның цензланмаган авторемонт остаханәсе буларак оеша. 1965 тә ул «ГАРО» трестының Лениногорск авторемонт э-ды итеп үзгәртеп корыла. 1969 дан хәзерге исемдә. 2001 дән АЖ. Пр-тиенең терр-ясе 4,63 га (ш.и. производство майданары 11 мең м²). Эшләүчеләр саны 94 кеше (2011). 1971–80 дә заводта икмәк-күмөч ризыкларын ташу өчен фуруннар, силикат кирпич күчерү өчен аслыклар, жиһазлар ташу өчен контейнерлар, бензонасосларны тикшерү приборлары, трансмиссион май салу жайланмалары, изотермик фуруннар, аркылы гайка ачкычлары жыйналары житештерү оештырыла. 1980–90 елларда «ГАЗ-53», «ЗИЛ», «КАМАЗ» шассилы фурунлы автомобильләрен эшләп чыгару үзләштерелә, алар халык хужалыгына караган йөкләр, шиплар, йөк һәм жиңел машина шиналарына шиплар кую өчен стендлар ташый торган йөк күтәрү бортлары белән жиһазландырыла. 1996 дан нефть, газ һәм энергетика сэнэгатыләре өчен яңа төр продукция: төрле модификациядәге автомобиль фуруннары (каротаж станцияләр, газ чыгару сэнэгате өчен махсус фуруннар, аварияләр очрагына автофуруннар), вакытлыча яшәү өчен блок-бокслар, нефть скважиналары өчен изотермик ышыклану жайланмалары эшлән чыгара башлай. Завод газ һәм нефтьүткәргеч объектларга хезмәт күрсәтүче махсус техника житештергәнә өчен — 6 нчы «Нефть, газ-99», нефть чыгару һәм нефть эшкәртү сэнэгатен үстерүгә зур өлеш керткәнә өчен — 10 нчы «Нефть, газ, нефть химиясе — 2003» Халыкара махсуслаштырылган күргәзмәләре; «Казан ярминкәсе» Күргәзмәләр үзәгенән 4 нче «Нефть, газ, химия — 2003» 4 нче Бөтенроссия күргәзмәсе эшендә актив катнашканы өчен һәм «Әлмәт ярминкәсе» Күргәзмәләр үзәгенән дипломнары б-н бүләкләнә. Завод житекчеләре: М.П.Кирдянов (1962–68), Г.Д.Анисахаров (1968–69), И.А.Плеханов (1969–71), Г.Г.Әхмәтжанов (1971–95), Ф.А.Гафаров (1995–2001), Р.Ф.Хәйретдинов (2001–05), Г.С.Гыймранов (2005–2007), Р.М.Абдулхәеров (2007 дән).

Р.З.Мансуров.

ЛЕНИНОГОРСК МҮЗЫКА-СЭНГАТ ПЕДАГОГИЯ УЧИЛИЩЕ, ТР Мәгариф министрлығының урта һөнәри уку йорты. 1961 елда пед. уч-ще буларак ачыла, 2000 нән хәзерге исемдә. 3 меңнән артык белгеч әзерләнә. Укыту музыка белеме, дизайн, сынлы сэнгат һәм сызым, «мәктәпкәчә белем биру» белгечлекләре бунеча алып барыла. 2010 да көндәзгә бүлектә 320 (түләүле нигездә) студент укый; пед. коллективта 69 кеше, ш.и. ТРның атказ. укытучысы — 2, ТРның атказ. мәдәният хезмәткәре — 2, ТРның атказ. сэнгат эшлеклесе — 1 кеше.

ЛЕНИНОГОРСК НЕФТЬ ТЭХНИКУМЫ, РФ Энергетика министрлығының урта һөнәри уку йорты. 1966 елда ачыла. Эшләү елларында 7 меңнән артык белгеч әзерләнә. Укыту түбәндәге белгечлекләр бунеча алып барыла: газ-нефть үткәргечләрен һәм газ-нефть саклау корылмаларын төзү һәм алардан файдалану, нефть һәм газ чыганаclarын эшкәртү һәм файдалануга тапшыру, фйдалы казылмалар чыганаclarын тикшерүдә эзләнү теофизик алымнары, сэнгат жиһазларын монтаждау һәм техник фйдалану, электр һәм электр-механика жиһазларына техник хезмәт күрсәтү һәм фйдалану, хисаплау техникасын һәм автоматлаштырылган системаларны программалар б-н тәмин итү, нефть һәм газ сэнэгате икътисады һәм бухгалтерлык исәбе. 2010 да көндәзгә бүлектә — 900, читтән торып уку бүлегендә 450 студент укый, ш.и. якынча 900 студент түләүле нигездә белем ала; пед. коллективта 70 кеше, ш.и. РФнең атказ. мәктәп укытучысы — 2, ТРның атказ. нефтьчесе — 8 кеше.

ЛЕНИНОГОРСК РАЙОНЫ, ТРның көнчык-көнчыгышында, Самара өлкәсе б-н чиктәш урнашкан. Майданы — 1811,4 км². 24 жирле үзидарә советын (ком-тын), 66 торак пунктны, ш.и. 57 авылны, 9 посёлокны берләштерә. Үзәге — Лениногорск шәһәре. 2010 елда 22,7 мең кеше (район үзәгеннән башка) яши. 2002 елгы халык исәбе бунеча, татарлар — 74,8%, руслар — 12,9%, мордвалар — 5,4%, чуашлар — 5%. Халыкның уртача урнашу тыгызлыгы — 1 км² га 13 кеше. Л.р. 1935 нең 10 февралендә Яңа Писмән р-ны буларак оештырыла. 1920 гә кадәр район терр-ясе Самара губернасының Бөгелмә өязенә, 1920–30 елларда ТАССРның Бөгелмә кантоньына, 1930–35 тә Бөгелмә һәм Шөгәр р-ннарына керә. Район чикләре һәм адм. бүленеше берничә тапкыр үзгәрә. 1940 та аның майданы — 889 км², халкы — 22,8 мең кеше, 16 авыл советы, 55 торак пункт була. 1955 нең 18 августында шәһәр тибындагы Яңа Писмән посёлогы Лениногорск шәһәре итеп үзгәртелә һәм район хәзерге исемн ала. 1959 ның 12 октябрендә аның составына бетерелгән *Шөгәр районы* терр-ясе кушыла. 1960 та Л.р.ның майданы 1789 км², аңа 2 посёлок һәм 16 авыл советы, 77 торак пункт керә. 1963 нең 1 февралендә, ТАССРның адм. берәмлекләре эреләндерелү сәбәпле, Беренче Май р-ны терр-ясенә зур өлеш Л.р.на кушыла. Районның майданы — 2936 км², халкы — 73,8 мең кеше, 26 авыл советы, 127 торак пункт исәпләнә. 1965 нең 12 гыйнварында,



ТАССРның адм.-терр. бүленеше үзгәру сәбәпле, Л.р. терр-ясе — 1827 км², халкы — 41,8 мең кеше, 17 авыл советы, 79 торак пункт була. Район Бөгелмә-Бәләбәй калкулыгында (биклеге — 90–340 м) урнашкан. Жире елга үзәннәре б-н бүлгәләнгән. Елгалар: Чишмә (Урман Чишмәсе кушылдыгы б-н), Дала Зәе. Жире күбесенчә селтесезләнгән, карбонатлы һәм тишик кара туфраклы. Терр-ясенң 26% ын урманнар каплаган. Нефть (яңа Елховой һәм Ромашкино нефть чыганакалары), газ, битум, известьташ, доломит, ком-чуерташ катнашмасы, балчык, минераль сулар һәм дөвалау ләме ятмалары бар. Саклаулы табигать объектлары — Дала Зәе, Чишмә елгалары, *Чыршылы сөркә (байбак) колониясе, Шөггер аучылык тыюлыгы*. Л.р. терр-ясендә күбесе бронза гасырга караган 11 археол. истәлек табыла. А.х. жирләре 102,8 мең га били, ш.и. 73,8 мең га сөрүлек жир (2009). Арыш, бодай, арпа, солы, карабодай, борчак игелә. Мөгезле эре терлек, дунгыз, сарык асрау, кошчылык алга киткән. 2010 да районда 18 а.х. пр-тиесе, Шөггер жиләк-жимеш питомнигы эшли. Сәнәгать пр-тиеләре район үзәгендә, Шөггер авылында (нефть-битум, икмәк з-длары), Керкале авылында (ком-таш карьеры) урнашкан. Урманчылык бар. Л.р. терр-ясеннән Әгерҗе-Акбаш тимер юлы уза, автомобиль юллары челтәре нык үскән. 24 гомуми белем бирү мәктәбе, ш.и. 1 башлангыч, 5 тулы булмаган урта, 18 урта мәктәп; 1 һөнәри уч-ще (Зелёная Роща а.), 32 китапханә, 38 клуб, 1 хастаханә (Шөггер а.), 31 фельдшер-акушерлык пункты, 1 табиплек амбулаториясе (Иске Куак а.) (2011) исәпләнә. «Бәкер» ләм б-н дөвалау курорты эшли. Татар һәм рус телләрендә «Заман сулышы», «Дыхание времени» г-талары нәшер ителә. Әд.: Шөггер төбәге — хазинәләр чишмәсе = Шугур — край сокровищ. К., 1997.

ЛЕНИНОГОРСК ТӨБӘК ТАРИХЫ МУЗЕЕ, Лениногорск шәһәрәндә. 1992–2006 елларда ТР Милли музейе ф-лы, 2007 дән муниципаль музей. Хәрби һәм хезмәт даны музейе буларак, жәмәгатьчелек тәрбибәндә 1985 тә ачыла. 1993 тән музей составында — 1977 дә ачылган күргәзмә залы; коллекциянең төп өлешен нәкыш осталарының репродукция-

ләре (Н.Б.Гундыревныкы булган) алып тора. Башта музей торак йортның 1 нче катында (мәйданы 211 м²) урнаша. Экспозициядә «Безнең төбәктә Гражданнар сугышы. 1918–19 еллардагы Писмән операциясе» һәм «Бөек Ватан сугышы елларында Яңа Писмән районы» бүлекләре була. Окт. рев-циясе, Гражданнар һәм Бөек Ватан сугышларында катнашучылар турында бай мәгълүмат тупланган (язма чыганакалар, шәхси әйберләр). Аеруча кыйммәтле экспонатлар арасында Гражданнар сугышы вакытыннан калган парад кылычы, хәрби бүләкләр бар. 1993 тән башлап музей фонды район тарихы материаллары б-н тулыландырыла. Татар, мордва, чуаш, рус этнографиясенә караган бай коллекция (йорт кирәк-яраклары, зәркән эшләнмәләр, бизәнү әйберләре, сөлгеләр, чигүле баш киёмнәре), гыйбадәт кылу әйберләре һ.б. тупланган. 2000 нән музей бина-ры тулысынча били, экспозиция 5 залны үз



Лениногорск төбәк тарихы музейе.
1. Музей бинасы; 2. Экспозиция фрагменты.

эченә ала, коллекцияләре 2011 дә 9603 саклау берәмлеген тәшкил итә. Музей экспозициясе «Төбәкнең этнографиясе», «Хәтер залы», «19 йөз төбәк тарихы» бүлекләреннән тора. Ел саен Халыкара музейлар көне (18 май) үткәрелә.

Музей директорлары — К.К.Галләмов (1983–93), Н.Н.Галиева (2004 тән).

ЛЕНИНОГОРСК УРМАН ХУЖАЛЫГЫ, Лениногорск һәм Бөгелмә р-нары терр-ясендә урман хужалыгы эшләрен алып бара. 1991 елда Каләй һәм Бөгелмә урман хужалык-

ры урманнары базасында оештырыла. Гомуми мәйданы 52837 га, ш.и. урман мәйданы — 48872 га, шуның урман б-н капланганы 48631 га. Урман хужалыгы составына Түбән Чыршылы (11588 га), Иске Куак (9106 га), Шөггер (10316 га), Лениногорск (12925 га), 2003 тән янадан оешкан Зәй-Каратай (8902 га) урманчылыклары керә. Урман хужалыгы дирекциясе Лениногорск шәһәрәндә урнаша. Эшлөлчеләр саны ул чорда 131 кеше исәпләнә.

1 нче төркем урманнар 22104 га мәйданны били, шулардан эрозиягә каршы урманнар — 1772 га, тимер юллары һәм автомобиль юллары саклаучы — 1220 га, кыр ышыклаучы һәм туфрак саклаучы — 12689 га, шәһәрләргә яшел зона урманнары — 2728 га, курортларны чистарту урманнары — 3695 га. Жирле эһәмияткә ия булган 2 нче төркем урманнар 30733 га. Урман культуралары мәйданы 7151 га. Яшь ягыннан структурасы: яшь урманнар — 17,4%, урта яшьтәгеләр — 34,7%, өлгереп килүчеләр — 18,3%, өлгергәннәре һәм картаганны — 29,6%. Юкә (10919 га, агач запасы 2146 мең м³) һәм усак (10710 га, агач запасы 1694 мең м³) урманнары өстенлек итә. Нигездә, кулдан утыртылган нарат урманнары 5117 га мәйданны били, алар 2 нче класс яшендәге яшь һәм урта яшьтәге утыртмалардан тора. Чыршылыклар мәйданы 1125 га. Катты яфраклы токымнардан орлыктан үстерелгән төбәнәк күәсәле имән өстенлек итә (6896 га, агач запасы 914 мең м³). Өрәңгеле һәм өрәңгеле-юкәле имәнлекләр, катлаулы наратлыклар һәм чыршылыклар таралган. Төп кулланылыш өчен еллык урман кисү күләме 62 мең м³ тәшкил итә. 200 га мәйданда урман торгызу эшләре башкарыла. Террасалау методы б-н текә тау битләрендә урман утырту технологиясе башкарыла. Дайми эшлөп килүче питомникта 10 нан артык төрдәге агач-куак токымнарының 4–4,5 млн. үсентесе һәм чачкене үстерелә. Урман хужалыгы елына якынча 1 млн. сумлык 700–800 м³ агач-такта материаллары җитештерә.

Л.у.х. терр-ясендә «Бәкер» курорты урнашкан. Урман хужалыгы тарафыннан терр-яне төзекләндерү, курорт зонасындагы текә тау битләрендә урман утырту эшләре башкарыла. 2007 ел ахырында шул ук исемдәге урманчылык дияш үзгәртелә.

«ЛЕНИНОГОРСКНЕФТЬ», «Татнефть» АҖнең нефть чыганакаларын тикшерү, нефть чыгару, әзерләү һәм сату, нефть һәм газ сәнәгате объектларын проектлаштыру, төзү һәм файдалануга тапшыру буюнча нефть һәм газ чыгару идарәсе (НГДУ). Лениногорск шәһәрәндә урнашкан. 2 меңнән артык кеше эшли (2010). Республикадагы иң күптәнге нефть һәм газ чыгару пр-тиесе. Тарихы 1945 елда Татарстандагы беренче *Шөггер нефть чыганагында* (1943 тә ачыла) нефть чыгару өчен оештырылган Шөггер нефть промыселынан башлана. Шушы ук промысел *Ромашкино чыганагында* (1948 дә ачыла) да беренче скважиналарны эшләтә. 1950 дә Шөггер, Ромашкино 1 нче (1949 да оештырыла) һәм Миндөбай (1950) нефть промыселлары нигезендә

Яңа Писмән авылы янында урнашкан «Бөгелмәнефть» дәүләт союзкуләм нефть чыгару тресты оештырыла. 1954 тән «Бөгелмәнефть» нефть промыселы идарәсе, 1961 дән — «Л.». Аның аерым промыселлары нигезендә мөстәкыйль идарәләр барлыкка килә: «Әлмәтнефть» (1952), «Азнакайнефть» (1956), «Елховнефть» (1962), «Иркеннефть» (1964), «Татнефтебитум» тәжрибә-экспериментлар идарәсе (1985). 1970 тән «Л.» НГДУы. НГДУ составында нефть һәм газ чыгару буенча 8 цех, үзле нефть чыгару цехы, 2 катлам басымын тотып торучу цехы, 2 скважиналарга капитал һәм жир асты ремонтны үткәргү цехы, автомобиль шиналарын ыролизлау участкалары ярдәмче производство бүлекчәләре бар. «Л.» үз эшчәнлеген Лениногорск, Бөгелмә һәм Әлмәт р-ннары терр-яләрәндә (Ромашкино, Конбатыш Лениногорск, Зэй-Карамай, Куакбаш майданнары, 8 ятма) алып бара, ш.и. Мордва Карамалысы, Коногоровка чыганаclarын эшкәртә, Габдрахман майданында нефть чыгара. Төп трикшеру объекты булып югары девонның фран ярусындагы паша горизонты санала. Киселешендә ул аз сыланучан нефтьле төрле фациаль-бериш булмаган коллекторлар кебек кушылган 9 катламга кадәр житә. Ятмалар, катлам басымын саклап, суны эчке һәм тышкы контур буенча сурьту юлы б-н эшкәртеләләр. Нефть бирүчәнлекне арттыру өчен, катламга тәэсир итүнен прогрессив (гидродинамик, физик-химик, геологик-физик) алымнары кулланыла, шунның хисабына ел саен нефтьнең 40% ка якын өлеше чыгарыла. Нефть чыгаруда иң югары күрсәткечкә (18 млн. 286 мең т) 1963 тә ирешелә. 2011 нең гыйнварына борауланган фонд 8222 скважина тәшкил итә. Скважиналарны файдалануның төп ысулы — насослар ярдәмендә. Нефтьне туплау системасы герметизацияләнгән. Нефть промыселларын комплекслы автоматлаштыру һәм телемеханикалаштыру тәэмин ителә.

НГДУ составына санаторий-профилакторий, йөзү бассейны, балалар-яшүсмерләр спорт мәктәбе, 5 ял базасы, мәдәният сарае, поликлиника, нефть музейе һ.б. керә. «Л.» НГДУы шәһәр төзелүгә нисбәтле пр-тие, Лениногорск шәһәрәндә торақ йортлар, халык мәгарифе, сәламәтлек саклау, социаль-мәдәни өлкәләргә караган объектлар, мәктәпкәчә учреждениеләр, спорт корылмалары һ.б. төзелешләргә заказ бирүче дә булып тора. 2006 да төп производствоны реконструкцияләү программасы буенча «Л.» НГДУына «Иркеннефть» НГДУы кушыла.

Хезмәткәрләре дәүләт бүлекләренә лаек була, ш.и. ТРның атказ. нефтьчесе исеме — 34 кешегә бирелә, РФнең атказ. геологы — 6, РФнең, ТРның атказ. икътисадчысы — 6, РФнең атказ. нефть һәм газ сәнәгате хезмәткәре — 2, РФнең, ТРның атказ. төзүчесе — 8, РФнең, ТРның атказ. транспорт хезмәткәре — 3, ТРның атказ. авыл хужалыгы хезмәткәре — 3, ТРның атказ. авыл хужалыгы механизаторы — 1, РФнең, ТРның атказ. торақ-коммуналь хужалык хезмәткәре — 2, ТАССРның атказ. мәдәният хезмәткәре — 3 кеше; СССРның, ТРның Дәүләт бүлекләре

лауреатлары — 4 кеше, Ленин комсомолы бүләге — 1, СССР Нефть сәнәгате министрлыгы бүләге — 1; Ленин ордены — 15, Октябрь Революциясе ордены — 8, Хезмәт Кызыл Байрагы ордены — 71, Халыклар дуслыгы ордены — 5, «Почёт билгесе» ордены — 70, 2 нче һәм 3 нче дәрәжә «Хезмәт даны» ордены — 34, медальләр 102 кешегә бирелә.

Пр-тие житәкчеләре: А.И.Семёнов (1945–47), И.А.Мальков (1947–48), Я.Д.Яценко (1949–51), Р.Ш.Мингәрәев (1949–50, Ромашкино 1 нче нефть промыселы), П.Н.Сорокин (1949–50, Ромашкино 2 нче нефть промыселы), К.И.Пономарёв (1950), С.С.Мәхдиев (1950–52), П.С.Васильев (1952–60), Н.А.Мальцев (1960–61), Е.И.Швецов (1961–64), Н.Д.Сергеев (1964–71), Ә.К.Мөхәмәтжанов (1971–73), Б.С.Лобанов (1973–83), Н.К.Жамалетдинов (1983–85), В.Ф.Лесничий (1985), Б.Ф.Абдуллин (1985–89), Р.С.Нурмөхәммәтов (1989 дан).

Әд.: Султанов С.А., Муслимов Р.Х. Нефть — чудо природы. К., 1987; Бесценное богатство. К., 1993; Князев С.Л., Гатиятуллин Н.С., Абражеев Г.П. Нефть и газ Республики Татарстан: Сб. док., цифр и материалов: В 3 т. М., 1993; Там, где растут ромашки. Альметьевск, 1993; Здравствуй, мой добрый город. Лениногорск, 1995; НГДУ «Лениногорскнефть» 50 лет. К., 1995; Гиниятуллин М.К. Развитие Татнефти. М., 2000.

К.Ф.Фәхетдинов, Г.Я.Мәүлетова.

ЛЕНИНО-КОКУШКИНО авылы, Питрәч р-нында, Питрәч авылынан 10 км төньяктарак, Үшнә елгасы буенда. 2010 елда 2544 кеше (2002 елгы халык исәбе буенча татарлар — 63%, руслар — 34%) яши. Халыкның төп шөгыле — кырчылык, мөгезле эре терлек асрау, кошчылык; икмәк пешерү з-ды. 1 урта һәм 1 музыка мәктәбе, һөнәри лицей, китапханә. Мәчет. Чиркәү. Казан ханлыгы чорында нигез салына. Беренче исеме — Яңасала, 18 йөздән — Кокушкино, 1924 тән — Ленино, 1964 нең 16 апрелендә Апакай авылы б-н кушылгач, авыл Л.-К. дип атала башлый. 1861 елгы реформага кадәр халкы алпавыт крәстияннәре катлавына керә, игенчелек, терлекчелек б-н шөгыльләнә. 20 йөз башында Л.-К.да су тегермәне эшли. Бу чорда авыл жәмәгатенең имана жире 102 дис. тәшкил итә. 1920 гә кадәр Казан губернасының Лаеш өязе Черемьш волостенда. 1920 дән ТАССРның Лаеш кантонында. 1930 ның 10 августынан Питрәч р-нында. Халык саны: 1782 дә — 41 ир-ат;



Ленино-Кокушкино авылы. Балалар-яшүсмерләр спорты һәм ял итү үзәге.

1859 да — 62, 1897 дә — 84, 1908 дә — 89, 1920 дә — 88, 1926 да — 95, 1970 тә — 839, 1979 да — 1716, 1989 да — 2270, 2002 дә — 2533 кеше. Л.-К. В.И.Ленинның бабасы А.Д.Бланкның нәсел утары һәм 1887–88 дә студент В.Ульяновның сөргендә яшәгән урыны буларак билгеле. В.И.Ленинның музей-йорты, «Ленино-Кокушкино музей-саклаулыгы» бар.

«ЛЕНИНО-КОКУШКИНО» МУЗЕЙ-САКЛАУЛЫГЫ, Питрәч р-ны Ленино-Кокушкино авылында, 1934 елның 16 декабренән БУБК һәм 1936 ның 2 мартынан ТАССР ҮБК Президиумы карары б-н В.И.Ленинның музей-йорты буларак оештырыла, 1939 ның 22 гыйнварында эшли башлый. ТР МК карары б-н 2003 нең 24 декабрендә музей-саклаулык дип үзгәртелә. Саклаулык майданы 8 га, коллекцияләрдә 650 саклау берәмлеге исәпләнә. Саклаулык үзәге — 1847 елда В.И.Ульянов-Ленинның бабасы



«Ленино-Кокушкино» музей-саклаулыгы. 1. Музей бинасы; 2. Экспозиция фрагменты: кунак бүлмәсе.

А.Д.Бланк сатып алган утар (ул чакта ук торақ йорт төзәлә, 1860 елларда — кечкенә флигель). 1870 тә А.Д.Бланкның вафатынан соң, утар аның кызларына мирас булып кала, 1847–63 тә утарда яшәгән М.А.Бланк милектәшләрен берсе була һәм биредә аның И.Н.Ульянов б-н туге уза. *Ульяновлар* гаиләсе, ш.и. император Александр III не үтерергә омтылган революционер-народник А.И.Ульянов, В.И.Ульянов, 1870–80 дә һәр жәй саен диярлек утарга кайтып йориләр. В.И.Ульянов 1887 дә Казан *студентлары жьенянда* катнашканы өчен кулга алынып, 1887 нең декабренән 1888 нең сентябренә кадәр биредә сөргендә була. 1898 дә утар Кокушкино авылы крәстияне Н.Н.Фадеева сатыла. 1902 дә торақ йорт яна, 1917 дә утар талана. 1936–39 да утарның кечкенә янкормасы тор-

гызыла (Ульяновларның туганнары Н.И.Ветреников һәм Е.А.Жаков күрсәтүләре буенча), аны яңартып коруда М.И. һәм Д.И.Ульяновлар актив катнаша. 1980–82 дә арх. В.В.Чумаков һәм археолог Л.С.Шавохин житәкчелегендә торак йорт торгызыла, 1986–87 дә каралтылар (ат абзары, амбар, мунча һ.б.), бакча, парк зонасы яңартыла. Хәзерге вакытта музей экспозициясе торак йортта һәм жәйге кечкенә флигельдә урнашкан. Йортта 19 йөздәге төрле типологик предметлар нигезендә А.Д.Бланк кабинеты, аның бер бүлмәсе торгызылган, «Ульяновлар гаиләсе — революционерлар гаиләсе» тарихи-документаль экспозициясе урнаштырылган. Флигельдә 19 йөзгә 2 нче яргысы конкуресе торгызылган (аш, кунак, гаилә эгъзаларының торак бүлмәләре). Флигель каршында студент В.И.Ульяновка һөйкәл куелган (1958, скульп. И.А.Новосёлов). Директоры — Р.М.Габдерәхимов (2009 дан).

Әд.: Дом-музей В.И.Ленина в Кокучкино: Путеводитель. К., 1964; Свод памятников истории и культуры Республики Татарстан. К., 1999. Т. 1; Долгина Л. Село Кокучкино и его обитатели // Мир и музей. 2005. Вып. 11.

ЛЕНИНО-КОКУШКИНО ТАБИГҖЙ-ТАРИХИ ТЫЮЛЫГЫ. Питрәч р-ны территориясендә, Ленино-Кокушкино авылы янында. 1991 елда оештырыла. Мәйданы 179 га. Үшнә елгасы үзәнендәге урман һәм кеше тарафыннан барлыкка китерелгән (В.И.Ленинның тууына 100 ел тулу унае б-н) биосеносларын берләштерә. Гади нарат, Себер карагага агачларыннан торучы паркта Ленин В.И. музей-йорты урнашкан.

ЛЕНТОВСКИЙ Александр Егорович (1798, Казан — 1867, Самара губ., Ставрополь өязе Иске Майна а.), акушер-гинеколог, атказ. проф. (1848). 1815 елда Казан ун-тын тәмамлагач, Мәскәү мед.-хирургия академиясенә жиберелә. 1818 дән Казан губернасы Лаеш шәһәрәндә өз табибе. 1821 дән Казан ун-тында: ун-т шифаханәсендә, акушерлык кафедрасында доктор ярдәмчәсе, 1828 дән ординар проф., мөдир, 1820–34, 1841–45 елларда мед. ф-ты деканы. 1821–28 дә физиология, 1822–28 дә гомуми патология, 1825–28, 1833 тә клиника, 1823 тә мэхкәмә медицинасын укыта; акушерлыкны клиникада укытуны оештыра. 1830 еллар башында акушерлык клиникасын житәкли. 1830 да проф. Л.Л.Фогель б-н Сергеев минераль су чыганаclarын тикшерә. 1840 еллар башында балалар йортлары оештыру хезмәтендә, Нико-

лаев балалар йортында табиб, 1853 тән директоры була. Хезмәтләре яңа туган балалар гигиенасына карый.

Х е з м.: Медико-топографическое описание Казани // Казан. вестн. 1831. Ч. 31; Взгляд на гигиену новорождённых детей // Казан. вестн. 1832. Ч. 35.

Әд.: Биографический словарь профессоров и преподавателей Императорского Казанского университета (1804–1904). К., 1904. Ч. 2.

ЛЕОНОВ Владимир Васильевич (21.10.1931, Орёл өлкәсенә хәзерге Хотынец р-ны Хотынец а.), инженер-технолог, СССР Дәүләт бүлгә лауреаты (1986). Ленинград технол. ин-тын тәмамлый (1956). 1956–67 дә Балашиха машина төзү з-дында инженер, инженер-конструктор, баш конструктор бүлгә башлыгы урынбасары, 1967–81 дә «ВНИИ-Криогенмаш» бүлгәндә бүлек башлыгы (Мәскәү өлкәсенә Балашиха ш.). 1981–85 дә «Вакумаш» ФЖБнең ген. директоры. 1985–87 дә «Гелиймаш» ФЖБнең (Мәскәү) ген. директоры. Уйлап табуга 70 тән артык авторлык таныклыгы бар. Дәүләт бүлгә ракета-космик комплексларның жир өстендәге криоген-вакуумлы системалары комплексын булдырганы өчен бирелә. Медальләр б-н бүләкләнә.

ЛЕОНОВ Леонид Максимович (19.5.1899, Мәскәү — 7.8.1994, шунда ук), язучы, СССР ФА академигы (1972), Соц. Хезмәт Герое (1967). «Бурсыклар» («Барсуки», 1924), «Карак» («Вор», 1927), «Соть» (1930), «Океанга юл» («Дорога на океан», 1935), «Рус урманы» («Русский лес», 1953; Ленин бүлгә, 1957), «Пирамида» (1994) романнары, повестьялар, пьесалар, публицистик мәкаләләр һ.б. авторы. Бөек Ватан сугышы башлангач, 1941 елның октябренән 1942 елның мае ахырына кадәр Чистайда яши. Кабат анда 1942 елның октябрь–ноябрендә һәм 1943 елның июнендә була. Чистай чорында «Ябырылу» («Нашествие», 1942; СССР Дәүләт бүлгә, 1943) пьесасы, «Безнең Мәскәү» («Наша Москва», 1941), «Язучылар фронтта» («Писатели на фронте», 1942) мәкаләләре языла, «Леушук» (1943), «Алтын карета» («Золотая карета», 1946) пьесалары языла башлый. Л. шәһәрнең мәдәни торышында актив катнаша, әдәби кичәләрдә аерым битләре Алабуга шәһәрәндә һәм Кама елгасына багышланган «Океанга юл» романыннан өзекләр укый. 1942 елның октябрендә Чистай театрында «Ябырылу» пьесасын сәхнәләштерүдә катнаша (премьерасы 1942 елның ноябрендә була). 1943 елның мартын-



Л.М.Леонов.

ларда СССР ЮС депутаты.

Әд.: Давыдов И.В. С душой о фронте. К., 1984. Г.С.Муханов.

ЛЕОНТЬЕВ Константин Михайлович (29.4.1849, Вологда губ. Тотьма ш. — 14.5.1904, Ялта ш.), мэхкәмә табибе, медицина д-ры (1885). 1875 елда Казан ун-тын тәмамлагач, мэхкәмә медицинасы кафедрасында хезмәт итә. 1878 дән хәрәкәттәге Кавказ армиясенә Боржоми госпиталендә хәрби-мед. хезмәтендә. 1887 дән Казан ун-тында, 1895 тән мед. ф-ты секретаре, 1899 дан мэхкәмә медицинасы кафедрасында ординар проф. Хезмәтләре асфиксия мәсәләләренә, «Мултан эше» экспертизасына, мэхкәмә медицинасын укытуга карый.

Х е з м.: Очерк судебно-медицинских исследований // Дневник Казан. об-ва врачей. 1880. № 7; Судебно-медицинский случай огнестрельной раны сердца. К., 1885.

Әд.: Биографический словарь профессоров и преподавателей Императорского Казанского университета (1804–1904). К., 1904. Ч. 2.

ЛЕПА Альфред Карлович (1896, Рига ш. — 9.5.1938, Казан), партия эшлеклесе. 1914 елдан РСДРП(б) эгъзасы, шул ук елда сугышчы каршы пропаганда алып барганы өчен кулга алына һәм Нарым краена сөрелә. 1916 да кача, Екатеринбург шәһәрәндә революцион эшчәнлек алып бара, 1917 дән яңадан кулга алына, 1917 елгы Февр. рев-циясенән соң иреккә чыгарыла. 1917 дән РКП(б)ның Екатеринбург ком-ты секретаре булып сайлана. Гражданныр сугышында катнаша. Адмирал А.В.Колчакка каршы көрәш чорында азык-төлек комиссары, Көнчыгыш фронтның 3 нче армиясә сәяси органнары житәкчесе. 1920 еллардан Курск һәм Вятка губернalarında, Үзбәкстанда партия эшендә. СССР ҮБК эгъзасы. 1933–37 дән ВКП(б)ның Татарстан өлкә ком-ты 1 нче секретаре. Репрессияләнгән; үлгәннән соң аклана (1955).

Әд.: Султанабеков Б. Лепа Альфред Карлович // Борцы за счастье народное. К., 1983. Кн. 2.

ЛЕПЕХИН Иван Иванович (10.9.1740, С.-Петербург — 6.4.1802, шунда ук), натуралист, сәяхәтче, медицина д-ры (1767), Петербург ФАнең хакыйкый эгъзасы (1771). ФА оештырылганнан бирле аның алыштыргысыз секретаре (1783). Академия эгъзаларынан беренче булып алтын медаль б-н бүләкләнә. 1751–62 елларда ФА каршындагы гимназиядә укый; акад. С.П.Крашенинников шәкерте. Белем алуын Страсбург ун-тында давам итә, анда 1767 дән медицина д-ры дәрәжәсенә диссертация яклай. 1768–72 дә



Ленино-Кокушкино табигый-тарихи тыюлыгы. 1. Нарат урманнары; 2. Үшнә елгасындагы буа.



И.И. Лепёхин.



Е.М. Лепеский.

Фанец Урта һәм Түбән Идел буен, Уралны, Россиянең Европа өлешендәге төньяк районларын тикшергән Оренбург экспедициясе отрядларының берсенә житәкчелек итә. 1773 тә Балтыйк буенда һәм Белоруссиядә экспедициядә була. 1774 тән Фанец Ботаника бакчасы директоры, 1777–94 тә акад. гимназия инспекторы. Ботаника һәм зоология, рус филологиясе фәннәре һ.б. буенча хезмәтләре бар. Ж.Л.Буффонның 10 томлы «Табигый тарих»ының («Естественная история», СПб., 1802–27) 6 томын тәржемә итә; «Россия Академиясе сүзлеген» («Словарь Академии Российской», т. 1–6, СПб., 1789–94) әзерләүдә катнаша. 1784 тә П.С.Паллас б-н берлектә Кырымны өйрәнү буенча инструкция төзи. Төп хезмәте — «Россия дәүләтенә төрле провинцияләре буйлап... сәяхәтләрнең көндәлек язмалары» («Дневные записки путешествия ... по разным провинциям Российской государства» (т. 1–4, СПб., 1771–1805; т. 4 — «Академик Иван Лепёхинның 1772 елдагы сәяхәтләре» («Путешествия академика Ивана Лепёхина в 1772») — вафатыннан соң Н.Я.Озерецковский тарафыннан нәшер ителә) — 18 йөздә Россия ыктысады, географиясе һәм этнографиясе буенча кин фактик материалны үз эченә ала. «Көндәлек язмалар...»ның өченче томы Урта һәм Түбән Идел буен өйрәнүгә, жирле халыкларның, ш.и. татарларның мәдәният һәм көнкүрешенә багышлана (татарларда кырчылык һәм яшелчә үстөрү техникасы, крәстиян кәсепчеләге һәм шәһәр һөнәрчеләге турында мәгълүматлар бирелә). Л. хезмәтләре — тарихи мәгълүматларның баянлап бертергесез чыганагы булып тора.

Бөтенроссия этнография жәмгыяте (1770), Берлин табигатые тикшерүчеләр жәмгыяте (1776), Гессен-Гамбург патриотик жәмгыяте (1778) әгъзасы.

Әд.: Озерецковский Н.Я. Жизнь И.И. Лепёхина // Журн. Департамента нар. просвещения. 1822. Ч. 2; Поленов В.Я. Краткое жизнеописание И.И. Лепёхина // Тр. Имп. Рос. академии., 1840. Ч. 2; Фрадкин Н.Г. Академик И.И. Лепёхин и его путешествия по России в 1768–1773 гг. М., 1953; Кулябко Е.С. Замечательные питомцы Академического университета. Л., 1977.

Ф.Ф.Гулова.

ЛЕПЁШКИН Владимир Васильевич (12.8.1876, Мәскәү — 1947, АКШның Аризона штаты Тусон ш.), ботаник, ботаника докторы (1909). Петербург техн. ин-тын тәмамлый (1898). Германия, Швейцария, Даниядә эшли. 1906–10 елларда Петербург ин-тында, 1910–21 дә Казан, 1921–22 дә Бе-

лоруссия, 1922–27 дә Карлово (Прага ш.) ин-ты профессоры. Казан ин-тының ботаника кабинеты составынан үсемлекләр физиологиясе лаб-ясен аерып ала (1910) һәм аның б-н 1921 гә кадәр житәкчелек итә. 1927–33 тә АКШта, яңа оештырылган фәнни ин-тта (Тусон) биохимия лаб-ясе мөдире. 1933–44 тә Вена ин-тында (Австрия). Күп сәяхәт итә. 1947 елда АКШка кайта. Хезмәтләре үсемлекләр физиологиясенә һәм биохимиягә карый. Л. үсемлек күзәнәкләре протоплазмасының коллоид төзелеш концепциясен нигезли һәм үсемлекләр физиологиясен өйрәнүдә яңа физик-химик юнәлеш тудыра.

Хезм.: Исследования над осмотическими свойствами и тургором растительных клеток // Зап. Имп. АН. Сер. 8. 1907. Т. 22, № 2; О живом и мёртвом. К., 1910; Организм с точки зрения химии и физики. Прага, 1924.

Әд.: Гордьягин А.Я. Отзыв о научных работах доктора ботаники В.В. Лепёшкина // Уч. зап. Казан. ун-та. 1911. Т. 78, кн. 2.

ЛЁПСКАЯ Ревекка Израилевна (3.12.1885, Киев губ., Переяславль ш. — 17.3.1971, Казан), терапевт, мед. фән. докторы (1937) проф. (1935), ТАССРның атказ. фән эшлеклесе (1940), С.С.Зимницкий шәкерте. 1911 елда Париж ин-тын тәмамлагач, Казан ун-тында госпиталь терапиясе клиникасында эшли, бер үк вакытта 1918 дән 1 нче эшче хастаханәсенә терапия бүлегенә мөдире. 1920–53 елларда Казан ГИДУВында, 1930 дән 1 нче терапия каф. мөдире. Хезмәтләре бавыр һәм бөөрләр патологиясенә, матдәләр алмашы бозылуга, витаминологиягә карый. Бавырның кискен, субхроник һәм озакка сузылган дистрофик халәтен тикшерә. Ленин ордены б-н бүләкләнә.

Хезм.: Токсические дистрофии печени. К., 1929; Введение в клинику авитаминозов и гиповитаминозов. К., 1948 (автордаш); Болезнь Боткина и её исходы. К., 1951.

Әд.: Рахлин Л.М., Щербатенко А.А. Профессор Ревекка Израилевна Лепская (100-летию со дня рождения) // Казан. мед. журн. 1986. № 3.

ЛЁПСКИЙ Ефим Моисеевич (13.5.1879, Украинаның Златополь ш. тирәсендәге Смела а. — 3.3.1955, Казан), педиатр, медицина докторы (1915), проф. (1924), РСФСРның атказ. фән эшлеклесе (1935). 1905 елда Берлин ин-тын тәмамлый. 1906 дән Казан ин-тының балалар авырулары кафедрасында, бер үк вакытта патологик анатомия кафедрасында, Ятимнәр йорты табибе, Сабыйлар йорты мөдире. 1919 дән Казан госпиталендә, бер үк вакытта губ. сәламәтлек саклау бүлегенә аналар һәм сабыйларны сақлау бүлекчәсе мөдире. 1921–53 елларда Казан ГИДУВында; 1920 дә балалар клиникасын оештыра һәм аны житәкли, 1924 тән балалар авырулары каф. мөдире. Бер үк вакытта 1932–35, 1940–45 тә Казан мед. ин-тының шул исем. каф. мөдире, 1932–35 тә педиатрия ф-тын оештыра, аның беренче деканы. Хезмәтләре рахит патогенезына, аны дөвалау һәм булдырмауға карый, бала яшендәгеләр патологиясендә витаминнарның ролен ачыклый. Бөек Ватан сугышында катнаша. Ленин ордены, Хезмәт Кызыл Байрагы, «Почёт билгесе» орденнары, медальләр б-н бүләкләнә. 1967 дән Казан мед. академиясенә балалар клиникасы Л. исемен йөрә.

Хезм.: Рахит и тетания рахитиков. М., 1945; Введение в клинику авитаминозов и гиповитаминозов. К., 1948 (автордаш); Гиповитаминозы в детском возрасте. М., 1953.

Әд.: Макаров Ю.В., Мамин Р.М. Заслуженный деятель науки РСФСР профессор Е.М. Лепский: Некролог // Педиатрия. 1955. № 4.

ЛЕПТОСПИРОЗЛАР (Leptospirosis, Васильев-Вейль авыруы, су бизгәге), кискен йогышлы авырулар. Авыру китереп чыгаручылар лептоспирлар семьялыгына карый; Арадан бер төре (Leptospira interrogans) серотипларга һәм серологик төркемнәргә бүленә. ТРда күбрәк серологик төркемнәр (pompna, canicola, grippotyphosa) очрый. Авыру клиникасы күренешен беренче тапкыр рус галиме Н.П.Васильев (1883) һәм немец галиме А.Вейль (1886) тасвирлыйлар. Япон галиме А.Инадо (автордаш) L. авыру китереп чыгаручы тагын бер төрне (icterohaemorrhagiae) аерып күрсәтә (1915).

Авыру чыганагы булып күселәр, урман һәм кыр тычканнары, су күселәре, этләр, дунгызлар санала. Зарарлану тире һәм лайлалы тыпчаның йогышлы авыру булган материалга кагылуынан (пычрак жир, су, шамлыклар) башлана. Авыруга гомуми агулану, бизгәк тоту, йөрәк миокарды, бавыр, үт, бөөрләр (уремия билгеләре), нерв һәм тамырлар системасы зарарлану, геморрагик билгеләр хас, сары авыру күренеше күзәтелә. Үлем очрагы бөөрләр зәгыйфьлеге б-н бәйләнгән. Авыру ел фасылларына бәйле.

Казан галимнәре З.Х.Кәримова, Г.З.Хәбирова, Н.И.Борознов Татарстанда һәм Идел буе төбәге республикаларында Л. мәсьәләләрен өйрәнәләр, бу йогышлы авыру чыганаclarын ачыклайлар, авыру китереп чыгаручыларның саф культураларын билгеләләр, лептоспирларның яңа штаммнарын ачыклайлар («Кәримова», «Кабан», «Казан»), беренче тапкыр микроблар үстерү өчен уникаль туклану мохите (сыек һәм тыгыз) эшлиләр һәм тәкъдим итәләр, Л.ны булдырмауның махсус һәм махсус булмаган чараларын эшлиләр. Н.И.Борознов Л.га каршы вакцина тәкъдим итә (1989). 2000–05 тә ТРда авыруның спорадик очраклары күзәтелә.

Әд.: Каримова З.Х. К вопросу об источниках лептоспирозной инфекции // Вопр. теорет. и клинической медицины. 1960. № 1; Каримова З.Х., Хәбирова Г.З. К вопросу выявления патогенных свойств лептоспир in vitro // Науч. тр. Казан. мед. ин-та. 1964. Т. 14.

В.Х.Фазылов.

ЛЁРМАН Игорь Михайлович (12.8.1952, Сахалин өлкәсенә Южно-Курильск ш.), скрипкачы, дирижёр, педагог, ТРның атказ. сәнгать эшлеклесе (1994), ТР халык артисты (2008). 1978 елда Горький шәһәре консерваториясен тәмамлый. 1975 тән Горький филармониясе симф. оркестрында, 1948 дән Карачай-Черкес автономияле өлкәсенә Черкесск шәһәрәндә музыка уч-щесе, 1980 нән Чаллы сәнгать уч-щесе укытучысы. «Провинция» (Чаллы ш.) камера оркестрын оештыра (1988), аның сәнгать житәкчесе һәм дирижёры, музыкантларның күбесе Л.ның шәкертләре. Бер үк вакытта, 2004 тән Казан консерваториясендә укыта.

ЛЕРОН Ләбиб (псевд., чын исем-фамилиясе Леронов Лемон Лерон улы) (11.11.1961, Мөслим р-ны Иске Карамалы а.), язучы, ТР-ның атказ. сәнгать эшлеклесе (2002). Казан ун-тын тәмамлый (1984). 1983–89 елларда (бүленеп) «Яшь ленинчы» г-тасы редакциясендә эшли (1988–89 да әдәбият һәм сәнгать бүлгә мөдире), 1986–88 дә СССР Әдәби фондының Татарстан бүлгә директоры, 1989 дан «Салават күпере» ж-лында бүлек мөхәррире. 2011 дән РФ әдәби фондының Татарстан бүлгә директоры, 2012 дән, бер үк вакытта, «Казан утлары» ж-лында бүлек мөхәррире. Балалар өчен язылган «Яңгырның ял көне» (1988), «Транзистор үч ала» (1989), «Тәгәрмәчле чана, яки Әкият боткасы» (1993), «Шайтан шаяруы» (1996), «Таһир мажаралары» (1999), «Кояшны кочкан малай» (2004; Республиканың М.Жәлил исем. бүлгә, 2007) китаплары юморга һәм фантазиягә бай. Ул ш.у. — «Сине генә сөям» (1997) исемле лирик-публицистик шигырьләр жыйнагы һәм татар язучыларына пародияләр һәм эпиграммалар тупланган «Күрше тавыгы» (1990) жыйнагы авторы. Л.ның «Чәпәләй белән Тәпәләй» (1995), «Аңгыра сарык жүләр» (1996) пьесалары буенча Әлмәт татар драма т-рында спектакльләр куела. Э с э р.: Жил көймәсе. К., 2008; Бәхеткә биш минут кала. К., 2012.

ЛЭСГАФТ Пётр Францевич (21.9.1837, С.-Петербург — 28.11.1909, шунда ук), анатом, медицина д-ры (1865), хирургия д-ры (1868), жәмәгәт эшлеклесе; Россиядә физик тәрбия һәм физик культурда табиб-педагог контролен фәнни нигезгә салучы. 1861 елда Петербург мед.-хирургия академиясен тәмамлагач, шунда ук фәнни-пед. эштә. 1868 дән Казан ун-тының физиол. анатомия каф. профессоры һәм мөдире. 1871 елда, Казан ун-ты һәм уку-укыту округы житәкчеләге эшчәнлегенә каршы чыкканы өчен, эшеннән азат ителә («Лесгафт эше»). 1972–74 елларда Петербург мед.-хирургия академиясенә хатын-кыз табиблар курсларында укыта, 1878 дән Петербург ун-тында. 1874–86 да хәрби укыту йортларында курсантларны физик тәрбияләү эшен алып бара. 1877 дә офицерларны гимнастикага өйрәтү курсларын оештыра. 1886–97 дә Петербург ун-тында һәм Рождественский хатын-кызлар курсларындагы табибият фәннәре ф-тында анатомия укыта. 1893 тә Петербург биол. лаб.-ясен оештыра, 1896 да шунда Физик белем бирү буенча житәкчеләр әзерләүнең югары фәнни курсларын булдыра. Россия хәрби уку йортларында физик тәрбияне гамәлгә кертә. Хезмәтләре теоретик анатомия, биология, педагогика, сөяк архитектурасы, буынар һәм мускуллар төзелеше һәм эшчәнлегенә карый.

Х э з м.: Анатомия человека. СПб., 1892. Вып. 2. Әд.: Ш а б у н и н А.В. Лесгафт Пётр Францевич. М., 1982.

ЛЕСНОЙ посёлогы, Теләче р-нында, Теләче авылынан 15 км көнбатыштарак, Мәтәскә елгасының югары агымы буенда. 2010 елда 190 кеше (татарлар) яши. Урманчылык; агач эшкәртү цехы. Мәктәп, клуб. Торак пункт буларак 1963 тә теркәлә. Оештырыл-

ган көннән Саба р-нында. 1991 нең 4 октябреннән Теләче р-нында. Халык саны: 1989 да — 150, 2002 дә — 192 кеше.

ЛЕСОСИБЬРСК шәһәре, *Красноярск крайында*. Халкы — 70 мең кеше, ш.и. 5138 татар (2002). Татарлар Л.ка Транссебер тимер юлын төзү елларында (1891–1916), Столыпин аграр реформасы (1906–11), 1921–22 еллардагы Идел буендагы ачылык вакытында килеп урнаша. Хәзерге вакытта шәһәрдә «Ватан» татар милли-мәгърифәт үзәге (1991 дән), «Дуслар» татар милли-мәдәни оешмасы (2002 дән) эшли.

ЛЭСХӨЗ посёлогы, Саба р-нында, шәһәр тибендагы Байлар Сабасы посёлогынан 18 км көнчыгыштарак, Мишә елгасының уң кушылыгы буенда. 2010 елда 1058 кеше (татарлар) яши. Агач әзерләү һәм эшкәртү, халык киң куллану товарлары житештерү пр-тисе. Урта мәктәп, мәданият йорты, китапханә. Хастаханә. Мәчет. 1930 да нигез салына. Халык саны: 1938 дә — 478, 1949 да — 781, 1970 тә — 927, 1979 да — 904, 1989 да — 882, 2002 дә — 994 кеше. Л. — ТР Президенты Р.Н.Миңнеханов үскән авыл.

ЛЁУШЕВ Владимир Николаевич (12.8.1946, Казан), генерал-майор (1989). ТАССРның ЮС Президиумы исем. Казан югары танк командирлары үч-щесен (1968), Сов. Союзы Маршалы Р.Я.Малиновский исем. Бронетанк гаскәрләре хәрби академиясен (Мәскәү, 1978), СССР Кораллы Көчләре Генштабының К.Е.Ворошилов исем. Хәрби академиясен (Мәскәү, 1986) тәмамлый. 1968–75 елларда Ерак Көнчыгыш хәрби округында хезмәт итә, 1972 дән танк батальоны командиры. 1975–89 да Германиядәге совет гаскәрләре төркемендә, 1978 дән танк полкы командиры, 1983 тән дивизия командиры. 1989 дан штаб башлыгы — 38 нче армия командующисен 1 нче урынбасары (Ивано-Франковск ш.). 1991 дән Никарагуа Респ.-касында хәрби белгечләр төркеме башлыгы. 1994–97 елларда гадәтгән тыш хәлләр районнары буенча округ гаскәрләре командующие урынбасары — Россия Эчкә эшләр министрлыгы эчкә гаскәрләренә Төньяк Кавказ хәрби округында оператив гаскәр төркеме башлыгы; Тажикстан Респ.-касындагы (1994–95), Чечен Респ.-касындагы сугыш хәрәкәтләрендә (1995–97) катнаша. Батырлык, «Хәрби хезмәтләре өчен», 3 нче дәрәжә «СССР Кораллы Көчләрендә Ватанга хезмәт иткәне өчен» орденнары, медальләр б-н бүләкләнә.

Ф.Ф.Гулова.

ЛЕЩИНСКАЯ Инна Борисовна (21.2.1935, Мәскәү), микробиолог, биол. фән. д-ры (1973), ТР ФА академигы (1992), РФнең атказ. фән эшлеклесе (1992). Казан ун-тын тәмамлый (1958), шунда ук эшли, проф. (1982), микробиол. каф. мөдире (1991–2003). Казан ун-тының Биология фәнни-тикшеренү ин-тын оештыручыларның берсе һәм бер үк вакытта директоры (2001 дән). 2003 тән Израильдә. Хезмәтләре бактерия ферментларын тикшерүгә һәм аларны медицинада, ветеринарияда, биотехнологиядә куллануның теоретик нигезләрен эшләүгә карый. Л. — микроорганизм ферментлары биосинтезы



И.М.Лерман.



И.Б.Лещинская.

буенча фәнни эшләр авторы, аның тарафынан бактерия ферментларын көйләүнең яңа механизмнары ачыла, аларны сәнгатьтә һәм медицинада куллану мөмкинлеге күрсәтелә. Уйлап табуга 22 авторлык таныклыгы бар. ТР ФАнең В.А.Энгельгард исем. бүлгә «Биотериаль ферментлар: биосинтезның молекуллар механизмнары, гамәл куллануға характеристика һәм аны фәнни нигезләү» хезмәте өчен бирелә. Хезмәт Кызыл Байрагы ордены, медальләр б-н бүләкләнә.

Х э з м.: Нуклеазы микроорганизмов. М., 1974 (автордаш); Нуклеазы сапрофитных бактерий. К., 1975; Биосинтез нуклеаз и протеаз микроорганизмами. М., 1979 (автордаш); Нуклеазы бактерий. К., 1991 (автордаш).

ЛЁВШИН Лев Львович (27.2.1842 — 23.9.1911, Мәскәү), хирург, медицина д-ры (1870), атказ. проф. (1899). 1868 елда Петербург мед.-хирургия акад. тәмамлагач, аның клиник госпиталендә, сонрак хирургия клиникасында һәм 1868 гә кадәр тасвирый анатомия кафедрасында эшли. 1869 да Император САдә пластик анатомия курсларын алып бара. 1870 тән хәрби-мед. хезмәтендә. 1874 тән Казан ун-ты профессоры, 1879 дан хирургия патология каф. мөдире, 1887–93 тә ф-т хирургиясе каф. директоры. 1877–78 дәге рус-төрөк сугышы чорында Н.И.Пирогов кул астында хирург-кинәшче, 1879 дан Казан хәрби госпиталендә. 1893 тән Мәскәү ун-тының госпиталь хирургиясе каф. мөдире. 1903 тән Мәскәү яман шеш авырулары б-н интегүчеләрне дөвалау ин-тын оештыручы һәм директоры. Хезмәтләре антисептика, дезинфекция, кичектергесез хирургия, баш сөягә һәм баш мие травмаларын дөвалауга карый.

Х э з м.: Основы хирургии. К., 1880; Распространение каменной болезни в России // Летопись хирург. об-ва. 1890. № 6; Руководство по частной хирургии. М., 1896.

Әд.: Биографический словарь профессоров и преподавателей Императорского Казанского университета (1804–1904). К., 1904. Ч. 2; Н и к и т и н С.К. Профессор Лев Львович Лёвшин (к 50-летию со дня смерти) // Казан. мед. журн. 1961. № 5; Ка п а ц и н с к и й Е.В. Памяти профессора Л.Л.Лёвшина // Вопр. онкологии. 1983. № 2.

ЛИАКУМОВИЧ Александр Григорьевич (5.3.1931, Белоруссия ССРның Могилёв өлкәсе Бобруйск ш.), химик-технолог. химия фән. д-ры (1966), проф. (1977), ТАССР, РФнең атказ. фән һәм техника эшлеклесе (1981, 1997), РФнең мактаулы химигы (2003). Казан технол. ун-тының атказ. проф. (2004). 1954 елда Мәскәү нечкә химик технология-

лар ин-тын төмамлаганнан соң, «Гидрокаучук» фәнни-тикшеренү ин-тында эшли. 1960 тан Эстөрлетатамак ясалма каучук 3-дын да, баш инженер урынбасары, директор урынбасары (БАССР). 1975 тан Казан технол. ун-тында, Түбән Кама ф-лында гомуми теоретик дисциплиналар, ясалма каучук технологиясе кафедралары мөдире (1984 тән), Эластомерлар эшкәртү үзәге директоры (1989–2002). Хезмәтләре нефть химиясе синтезына, гамалдәге нефть химиясе житештерүен интенсификацияләүгә һәм камилләштерүгә карый. Л. бутадиен һәм изопрен житештерүдә контактлы газларны чыныктыруның яңа процессларын гамалгә ашыра, бутадиен аерып алу ысулларын камилләштерә, изопренны циклопентадиеннан, ацетилен кушылмаларыннан чистарту алымнарын эшли. Изопрен аерып алу процессларында термополимерлауның яңа төр ингибиторларын тәкъдим итә. Әлеге эшләре өчен СССР Дәүләт бүләгенә лаек була (1989). Л. житешчелендә феноллы антиоксидантлар синтезы буенча тикшеренүләр циклы үткәрелә, агулы булмаган антиоксидантлар житештерү 3-ды (Эстөрлетатамак ш.) — Башкортстанның зур экспорт чыганагы һәм БДБ илләренә продукция жиберүче пр-тиө төзелә. Гәрәбә к-тасы, эндици ангидриды, полимер материаллар өчен химик өстәмәләр технологиясе һәм химиясе буенча эшләр житешчелә. Л.ның фәнни тикшеренү нәтижеләре «Казаноргсинтез», «Түбәнкаманефтехим», С.М.Киров исем. ясалма каучук 3-дында, Эстөрлетатамак ясалма каучук 3-дына һ.б. пр-тиеләрдә кертелә. Уйлап табуга 600 авторлык таныклыгы һәм патенты бар. Хезмәт Кызыл Байрагы, Дуслык орденнары, медальләр б-н бүләкләнә.

Хезмәт: Химия и технология мономеров для синтетических каучуков. М., 1983 (автордаш); Получение и применение 3-метилбутена-1 // Темат. обзор. М., 1993. № 1 (автордаш); Современные нефтехимические синтезы на основе бутадиена // Темат. обзор. М., 1993. № 4 (автордаш).

Әд.: Институт полимеров (полимерный факультет, 1971–2001): Краткий биограф. справ. К., 2001.

ЛИБЕРАЛИЗМ (лат. liberalis — иреккә), 17–18 йөзләрдә Европа илләрендә барлыкка килгән, гражданлык, сәяси һәм икътисади ирекләр игълан иткән идеячел ижтимагый-сәяси хәрәкәт. Конбатыш Европада Л. формалашуның нигезен антик чорның хокукый мәдәният мирасы, катлау-корпорацияләр ирекләре һәм вөждан иреге өчен көрәш традицияләре, ныгып житешкән хосусый милек хокукы һәм урта сыйныфның көчле йогынтысы тәшкил итә. 19 йөздә — 20 йөз башында Л. алга сөргән төп кыйммәтләр — граждандар жәмгыяте, демократик сәяси ин-тлар, хосусый эшмәкәрлек һәм сәүдә ирегеннән гыйбарәт. Л. (неолиберализм) вәкилләре иреккә базар механизмы нәтижәле икътисади эшчәнлек, социаль һәм икътисади процессларны көйләү өчен аеруча уңай алшартлар тудыра дип исәплиләр; шул ук вакытта алар базар мөнәсәбәтен, конкуренция нормаль шартларын саклау өчен дүләт йогынтысы зарурлыгын да танылар.

Россиядә либераль традицияләрнең яңаруы Екатерина II идарә иткән чорга карый.

Аның реформалары Россия мәгрифәтчеләге кысаларында либераль интеллектуаль тенденцияләр тууга гына түгел, дворяннар мохитендә европача укымышлы, либераль кыйммәтләргә кабул итүгә әзер кешеләр барлыкка килүгә дә этәргеч бирә. Екатерина II, Александр I һәм Александр II идарә иткән чорларда Л. хөкүмәт сәясәтенә бер өлешен тәшкил итә. Ул 1830–40 елларда ижтимагый-сәяси фикернең мөстәкыйль агымы булып житегелә. Бу крепостнойлык хокукына, адм. башбаштаклыкка каршы чыгып, сүз һәм вөждан иреген яклаган «конбатышчылар» һәм «славянофиллар» идеологиясе таралу б-н бәйле. Либераллар һәрвакыт Александр II нең үзгәртеп коруларына булышлык итәләр, аларны эшләүдә һәм гамалгә ашыруда турыдан-туры катнашалар. Казанда интеллигенциянең аеруча мәгрифәтләр һәм либераль фикерләүче өлеше актив рәвештә төрле жәмгыятә оешмалары, ш.и. *Казан икътисадчылар жәмгыяте* эшчәнлегенә тартыла. Бу жәмгыятәнең күренекле әгъзаларының берсе — тарихчы һәм икътисадчы И.К.Бабст була. Аның 1856 да Казан ун-тындагы «Халык капиталын арттыруга ярдәм итүче кайбер шартлар хакында» («О некоторых условиях, способствующих умножению народного капитала») дип аталган нотыгы жәмгыятәчеләктә зур яңгыраш ала. Анда Л.ның хосусый милекнең кагылышсызлыгын тәэмин итү, сәһәгәт һәм сәүдә иреге кебек принциплары чагылыш таба. Россиядә реформалар уздырылган елларда Казанда либераль басма — «*Волжско-Камская вестник*» ж-лы чыгарыла. 1864 елгы Земство реформасы 1870 еллардан либераль хәрәкәтнең төп формаларының берсенә әверелгән земство хәрәкәте барлыкка килүгә китерә. Казан губерниясе земствочылары арасында С.А.Бекетов, К.П.Берстель, Н.Е.Боратынский, А.Н.Боратынский, К.Н. һәм П.К.Буличлар, М.И.Догель, С.В.Дьяченко, В.В.Морковников, В.А.Юшков һ.б. Л. позицияләрендә торалар. Земство Л.ы идеяләрен Казанда чыгучы «Волжско-Камское слово» г-тасы яклай. Россия либераллары жирле үзидарәне гамалгә кертүне конституциягә ирешү юлында беренче баскыч буларак карыйлар. 19 йөз ахырында — 20 йөз башында Л., сәяси агым буларак, яңа сыйфатларга ирешә (кайбер тикшеренүчеләр аны «яңа либерализм», яки неолиберализм дип атайлар): сәяси үзгәртеп корулар гына түгел, социаль-икътисади реформалар уздыру таләбе дә алга куела. 20 йөз башында партия булып оешуга йөз тоткан либераль оешмалар 1905 елгы «17 октябрь Манифесты» басылып чыкканнан соң сәяси партияләргә әвереләләр. Россия Л.ы киң социаль базасы булган социаль-сәяси хәрәкәтнең бер формасына әверелә. Либераль партияләр 1 нче Дәүләт Думаларда фракцияләр оештыралар (к. *Дәүләт Думасы*). Казан губерниясында либераль юнәлештәге иң эре оешмалар — *Конституцион демократлар партиясе*, «*Унжидиңче октябрь берлеге*», «*Иттифак эл-мөслимин*». Либераллар тарафыннан алга сөрелгән таләпләр арасында халыкның киң катлаулары мөнфә-

гәтләренә кагылышлы аеруча кискен проблемаларны хәл итүгә юнәлтелгәннәре дә шактый була («гадәл бәгә» алшавыт жирләрен бер өлешен ирексезлән сатып алу, эшчеләр турындагы законнарны, 8 сәгәтлек эш көнен гамалгә кертү һ.б.). 20 йөз башында төбәктәге либераль хәрәкәтнең актив эшлекләре — Й.Х.Акчура, С.Ш.Алкин, И.И.Бабушкин, А.Г.Бать, А.Н.Боратынский, Б.В.Варнеке, А.В.Васильев, М.С.Венецианов, И.В.Годнев, Н.П.Гусев, М.Я.Капустин, С.Н.Максудов, А.А.Симолин, Г.Г.Тельберг, М.М.Хвостов, Г.Ф.Шершеневич һ.б. Казан губерниясының либераль оешмалары вәкилләре Дәүләт Думасы, Дәүләт Советы (А.В.Васильев), 1917 нең Февр. рев-циясеннән соң Вахытлы хөкүмәт (И.В.Годнев) эшендә актив катнашалар. Казан губерниясе буенча барлык дурт чакырылыш Дәүләт Думасына, шу. шәһәр думаларына һәм земство жьеннарына сайлаулар нәтижеләре либераль партияләр халыкның шактый зур өлеше (ш.и. татарлар) арасында популяр булудың раслыгы. Казан либераллары матбугат органнары — «*Волжско-Камская речь*», «*Вечернее эхо*», «*Казанский вечер*», «*Камско-Волжская речь*», «*Обновление*» г-таларын, «Наш край» ж-лын чыгаралар.

19–20 йөзләр чигендә илдә Россия Л.ы йогынтысында аерым бер агым буларак, мөселман Л.ы формалаша, аның тамырлары ислам ислахчылыгына барып тоташа (к. *Жәдитчеләк*, *Мөселман ислахчылыгы*), бу аның үзгәчлеген билгели. Мөселман Л.ының социаль нигезен Россиядәге мөселман халкының европалашкан «югары катлавы» тәшкил итә. Мөселман Л.ы вәкилләре Россия хөкүмәтенә милли кыерсыту сәясәтенә каршы чыга, гражданлык тигезлеге һәм иреге идеясен яклайлар, хокукый дәүләт төзү һәм Россия халыкларының милли-мәдәни үзбилгеләнү мөкинчелеген ышанып карыйлар. Мөселман Л.ы идеяләрен, башлыча, «Иттифак эл-мөслимин» сәяси партиясе чагылдыра (Й.Х.Акчура, И.Гаспринский, С.Ш.Алкин, С.Н.Максудов, Ә.Н.Максудов һ.б.). Окт. рев-циясеннән соң либераль партияләр эшчәнлегә тыела, житешчеләре законнан тыш дип игълан ителә. Аларның күбесе чит илләргә кита. Казанда чыгарылган татар либераль басмалары — «*Әхбар*», «*Казан мөхбире*», «*Йолдыз*» г-талары.

1980 еллар ахырынан кайбер либераль идеяләр һәм кыйммәтләр М.С.Горбачёвның һәм Б.Н.Ельцинның дәүләт сәясәтендә чагылыш таба. Хәзерге Россия Л.ының сәяси үзбилгеләнү берничә этап уза, ул «Демократик Россия», «Выбор России», «Яблоко», «Уң көчләр берлеге» һ.б. берләшмәләр һәм партияләр эшчәнлегә б-н бәйле (к. *Татарстанда ижтимагый-сәяси оешмалар һәм хәрәкәтләр*).

Әд.: Леонтович В.В. История либерализма в России, 1762–1914. М., 1995; Секиринский С.С., Шелохаев В.В. Либерализм в России: Очерки истории (сер. XIX — нач. XX в.). М., 1995; Шелохаев В.В. Либеральная модель переустройства России. М., 1996; Фахрутдинов Р.Р. Татарский либерализм в конце XIX — начале XX века (очерки политической истории). К., 1998; Ямаева Л.А. Мусульманский либерализм начала XX века как общественно-политическое движение. Уфа, 2002; Айнутдинова Л.М. Либераль-

ное движение в Казанской губернии (1900–1917 гг.). К., 2003.

Л.М.Айнетдинова.

ЛИБРЭТТО (итал. libretto — кечкенә китап, 1) опера, оперетта, балет, оратория өчен язылган әдәби текст (М.Жәлилнең «Алтынчач», Ә.Фәйзиннең «Илдар», «Шагыйрь», Ә.Исхакның Г.Бәширов романы буенча язылган «Намус», Х.Вахитның «Самат», Т.Гыйззәтнең «Наёмщик», опералары Л.лары һ.б.; Р.Харисның «Шагыйрь мэхәббәте», «Кеше» поэмасы буенча язылган шул исем. ораториясе, Т.Гыйззәтнең Х.Ибраһимов пьесасы буенча язылган «Башмагым» муз. комедия Л.лары); 2) балет, пантомиманың әдәби сценарие (Г.Тукайның «Шүрәле» һәм «Печән базары, яхүд Яңа Кисекбаш» поэмалары буенча Ә.Фәйзи язган «Кисекбаш», Р.Харисның «Кыйссаи Йосыф» балет Л.лары); 3) опера һәм балетның театр программасында яки аерым китапчыкта баян ителгән эчтөлөгә (М.Жәлилнең «Балыкчы кыз» («Дулкыннар») һәм «Хәмидә» опералары Л.лары); 4) кинофильм сценариенң сюжет планы яки схемасы (Гәрәй Рәхимнең «Борынгы Болгарны сагыну», М.Гыйләжевнең «Бөркетләр» кинофильмнары өчен язган Л.лары).

Н.Г.Ханзафаров.

«ЛИВАДИЯ», санаторий. Казансу елгасының сул як ярында, Казанның урман-парк өлешендә, Совет р-нында урнашкан. 1942 елда нигез салына, 1962 гә кадәр Ял йорты булып исәпләнә. Табигый дәвалау факторлары: хлорид-натрий эретмәләре, бром (бальнеология максатында) б-н баetylган аз сульфидлы ләм балчыгы, сульфат-магний-кальцийлы минераль су, шифалы су (1995 тә бюет ачыла).

Санаторий кан әйләнеше органнарын (ши. миокард инфаркты һәм йөрәккә операциядән соң кискен йөрәк зәгыйфьлеге, сулыш органнарын, урология һәм гинекология, йөрү-хәрәкәтләнү аппараты, ашказаны-эчәк юллары, гепатобилиар система авыруларын дәвалауга корылган.

Дәвалау комплексында коры углекислоталы ванналар, гало- һәм спелеотерапия, ингаляция, барокамералар, шифалы душлар, массаж, гальваник ләм, парафинлы озокерит, мануаль терапия, физиотерапия (аппарат б-н), рефлексив, лазерлы, психологик һәм үләннәр б-н дәвалау кулланыла. Сәламәтләндерүнең бер өлешен дәвалау физкультурасы, маршрутлар буенча жәяү йөрү алып тора.

2 торак корпусы, дәвалау корпусы, функциональ диагноз кую кабинетлары (электро-

кардиография, пневмотахометрия, эхокардиография, велоэрометрия, ультратавыш б-н тикшеренүләр), мунча, сауна, су б-н дәвалау урыны, китапхана, клуб, кино залы, спорт майданы, пляж, бассейн бар. Санаторий ел әйләнәсе эшли.

Әд.: Татарстан — курорт. К., 1993.

Л.Г.Макарова.

ЛИВА́НОВ Михаил Николаевич (7.10.1907, Казан — 25.5.1986, Мәскәү), физиолог, СССР ФА академигы (1970; 1962 дән мөхбир әгъза). Н.А.Ливанов улы. Россия электроэнцефалографиясенә нигез салучыларның берсе. Казан ун-тын тәмамлый (1931). 1933 елдан Мәскәүдә: Баш мие ин-тында (1933–46), Патология һәм интоксикацияләр терапиясе ин-тында (1947–48), СССР МФАнең Биофизика ин-тында (1949–60) лаб-ялар мөдире; 1961 дән СССР ФАнең Югары нерв эшчәнлегә һәм нейрофизиология ин-тында. Төп хезмәтләре баш миенең зур ярымшарлары кабыгында гадәти һәм патологик халәттә барган биоэлектрик күренешләргә тикшерүгә карый. Л. төрле ялкынсынулар вакытында электроэнцефалограмманың аерым ешлыктагы компонентлары динамикасын һәм функциональ әһәмиятен күрсәтә. Электроэнцефалоскопия алымын эшли һәм тәкъдим итә (1960), ул исә баш миенең зур ярымшарлары кабыгының бөтен өслеге буенча бер үк вакытта узучы биоэлектрик процессларга жентекле анализ үткәргә мөмкинлек бирә. Беренче булып баш мие кабыгының биоэлектрик тирбәнүләрен тикшерүдә — матем. анализ алымына, экспериментлар үткәрүдә электрон хисаплау машиналары (ЭВМ) куллана. Нурлар патологиясе мәсьәләләре б-н шөгьльләнә. Л.ның теоретик эшкәртмәләре һәм методик ысуллары нейропсихиатрия клиникаларында, клиник (космик) һәм авиация медицинасында диагноз кую өчен кулланыла. Октябрь Революциясе, Хезмәт Кызыл Байрагы, «Почёт билгесе» орденнары; медальләр, ш.и. И.П.Павлов исем. алтын медаль б-н бүләкләнә. СССР Дәүләт бүләге лауреаты (вафатыннан соң, 1987).

Хезм.: Электроэнцефалоскопия. М., 1960 (автордаш); Некоторые проблемы действия ионизирующей радиации на нервную систему. М., 1962; Пространственная организация процессов головного мозга. М., 1972.

Әд.: Современные проблемы электрофизиологии центральной нервной системы. М., 1967.

ЛИВА́НОВ Николай Александрович (20.11.1876, Саратов ш. — 7.12.1974, Казань),

зоолог, зоология д-ры (1914), биол. фән д-ры (1938), РСФСРның атказ. фән эшлеклесе (1942). Казан ун-тын тәмамлый (1901), шунда ук эшли, проф. (1919), умырткасызлар зоологиясе каф. мөдире (1918–48). Э.А.Мейер шәкерте. Казан ун-тының гомуми зоол. музейен оештыручы (1945), СССР ФАнең Казан ф-лы Биология ин-тының беренче директоры (1946–48), Идел-Кама саклаулыгын оештыруда башлап йөрүче (1960). Татарстан һәм Чуаш Респ-касының табигый байлыкларын, Байкал күле, Копет-Даг тауларын, Кырым, Кавказ, Россиянең төньяк һәм ерак көнчыгыш диңгезләре фаунасын һ.б. өйрәнү эшләренә житәкчелек итә. Хезмәтләре фаунистика, морфология, биоценология, гидробиологияга, гомумбиология мәсьәләләренә карый. Хайваннар морфологиясендә экологик-функциональ юнәлешкә нигез сала; тиренең икенчел капلامы — целоманың килеп чыгышы турында миоцель теориясе (1940), хайван типларының архитектуроникасын анализлау алымы (1955), погонофора эчәксез суалчаннарынның килеп чыгышы турында «аннелид теориясе» (1965), күпкүзәнәкле хайваннарның килеп чыгышының үзенчәлекле теориясе (1970) авторы. «Хайваннар дөньясының эволюция юллары» («Пути эволюции животного мира», М., 1945) китабы авторы. Казан ун-ты каршында Табигыйятчеләр жәмгыяте президенты һәм аның шәрәфле әгъзасы (1932 дән). Ленин ордены, Хезмәт Кызыл Байрагы ордены, медальләр б-н бүләкләнә.

Хезм.: Основные этапы эволюции нервной системы. К., 1941; О закономерностях живой природы // Уч. зап. Казан. ун-та. 1960. Т. 120, кн. 6; Черки планарий Байкала // Малоштинковые черви и планарии озера Байкал. М.–Л., 1962; Об «Аннелидной гипотезе» происхождения погонофор // Зоол. журн. 1965. Т. 44, вып. 2; О происхождении Metazoa // Зоол. журн. 1970. Т. 49, вып. 4.

Әд.: Выдающиеся отечественные зоологи. М., 1960; Арбузов Б.А. Мои воспоминания о профессоре Н.А.Ливанове // Казань. 2000. № 2/3; Голубев А.И., Порфирьева Н.А. Николай Александрович Ливанов. К., 2002.

Р.М.Сабиров.

ЛИВИСТОНА (Livistona), пальмачалар семьялыгынан күпчәллек агачсыман үсем-



Н.А.Ливанов.



«Ливадия» санаторие. 1. Торак корпус; 2. Дәвалау корпусы; 3. «Аквагория» бассейны.

лекләр ыругы. 30 га якын төре билгеле. Ин матур пальмалар булып санала. Чыгышы — Азия, Австралия, Океаниянең тропиклары һәм субтропиклары. ТРда декоратив бүлмә гөл буларак үстерелә; аеруча таралганнары: көньяк Л. (*L. australis*) һәм кытай Л. (*L. chinensis*). Биеклеге 1,5–2 м. Сабагы яфрак сабакларының сүсчел калдыклары б-н капланган; яфрак сабаклары аска кайтарылган үткен чәнечкеләр б-н үсемлекнең түбәнге ярыгында яки бөтен озынлыгында утыра, кайвакыт шома. Яфраклары зур, жилпәзәсыман, 60 һәм тагын да күбрәк бүлемнәргә телгәләнган (кайвакыт яфрак сабына кадәр). Чәчәк төркеме куентылы, тармакты, озынлыгы 1 м дан артык; озака сузылган вегетатив үсү чорынан соң чәчәк ата. Чәчәкләре вак. Жимеше шарсыман көрән жиләк. Жимеш биргәннән соң үсемлек үлә. Орлыктан үрчетелә. Иркән, якты, чагыштырмача дымлы бүлмәләрдә яхшы үсә. Даими рәвештә яфракларын юу һәм су бөркү киңәш ителә.

ЛИВШИЦ Борис Михайлович (17.10.1954, Саба р-ны Шәмәрдән шп), инженер-механик, ТР Дәүләт бүлгә лауреаты (2005). Казан химия-технол. ин-тын тәмамлаганнан соң (1976), «Казан компрессор машиналары төзү заводы» АЖД: баш технолог (1997 дән), техник хезмәт житәкчесе (2001 дән). Дәүләт бүлгә газ кудыру агрегатларының югары нәтижәле алмаш частыларын эшләгәнә һәм гамләгә керткәнә өчен бирелә.

ЛИГНИТ (лат. lignum — агач), янучан файдалы казылма; көрән күмер катламында жинелчә күмерләшкән агач (башлыча ылыслы агачлар), үзенең үсемлек тукымасы төзелешен саклаган һәм тышкы рәвештә б-н үзгәрмәгән агачка охшаш. Аз черегән һәм күп агач калдыклары тулланган көрән күмерне дә Л. дип атайлар (Л. күмере). Татарстанда Л. неоген чорындагы «Б» маркалы көрән күмердә бар. Буклы елгасы (Тукай р-ны Чыршылы а.), Талкыш елгасы бассейнында (Чистай р-ны Иске Ромашкино а.) очрый. Л.та (көлендә) сәнәгый чыгышы 500 г/т булган германий барлыгы ачыклана. Шу.у. к. *Казылма күмерләр*.

ЛИГОВО СТАНЦИЯСЕНДӘ МӨСЕЛМАННАР ХӘЙРИЙ ЖӘМГЫЯТЭ (Петроград), 1914 елда оештырыла. Оештыручылары — М.Жиһаншин, С.Гатауллин, М.Х.Хәбибуллин. Төп максаты — мөселман балаларына белем бирүгә күзәтчелек итү, укыту-чыларны һәм мөселман руханиларын тоту өчен акча табу. Жәмгыять акчасына мәктәп салына. 1917 дән соң яшәүдән туктый.

ЛИЗУНОВ Борис Георгиевич (17.8.1912, Богородск ш., хәзерге Мәскәү өлкәсенә Ногинск ш. — 30.12.1996, Казан), техник-технолог, СССР Дәүләт бүлгә лауреаты (1971). Мәскәү авиация техникумын тәмамлый. 1933–86 да Казан авиация ЖБдә эшли: мастер, цех башлыгы, заводның производство житәкчесе урынбасары, ЖБ директоры урынбасары (1974–75). Дәүләт бүлгә самолётлар житештерүдә стапель һәм универсаль жайланмаларны жыйганда принципаль яңа технологияләр кулланып, яңа агымны эшләгәнә һәм гамләгә керткәнә өчен бирелә. Ике

Ленин ордены, Октябрь Революциясе, Хезмәт Кызыл Байрагы, Кызыл Йолдыз, «Почёт билгесе» орденнары б-н бүләкләнә.

Д.С.Фәхретдинов.

ЛИМАН РАЙОНЫ, *Әстерхан өлкәсенә* көньяк-көнбатыш өлешендә урнашкан. 1965 елда оештырыла. Мәйданы — 5234 км². Үзәге — Лиман посёлогы (Әстерхан шәһәрненән 106 км читтә). Халкы — 35,2 мең кеше, ш.и. 1080 татар (2002). Татарлар, нигездә, Лиман посёлогында (140 кеше), Зинзәлә (836), Оля (42), Кряжевое (26) авылларында яшиләр. 1917 гә кадәр Зинзәлә авылында (1773 тә нигез салына) мәчет (1872 дә төзелә) була. 1990 еллардан монда Татар этник советы, авыл мәданият йорты каршында «Дуслык» фольклор коллективы (1997 дән), «Татар кызы» татар вокаль хатын-кызлар төркеме (1997 дән), «Йолдызым» балалар фольклор ансамбле (1994 тән) эшли.

ЛИМАНОВ Исмагыйль (1870 тирәсе — ?), жәмәгәт эшлеклесе, педагог. 1890 елларда «Зыңжырлы» мәдрәсәсендә (Бакчасарай ш.) укыта, соңрак Петроград мөселманнары арасында магърифәт тарату жәмгыяте әгъзасы. Мөселман жәмәгәт оешмалары вәкилләре съездында (1914) катнаша. 4 нче Дәүләт Душасының (1912–17) мөселманнар фракциясе секретаре. 1917 дә Милли Шураның башкарма ком-ты әгъзасы. Алдагы язмышы билгесез.

ЛИМОН (*Citrus, limon*), сәдәф утчалар семьялыгына караган цитрус ыругынан агачсыман мәңгә яшел үсемлек. Хәзер кыргый хәлдә очрамый. Чыгышы — Көнъяк-Көнчыгыш Азия. ТРда декоратив үсемлек буларак үстерелә. Бүлмә шартларына яраклашкан төрләре киң таралган: Павлов, Курский, Мейер һ.б., 1,5 м га кадәр биеклеккә житә, жимеше түгәрәк, юка кабыкты. Яфраклары гади, бөтен, чиратлашкан, йомыркасыман озынча түгәрәк, ланцетсыман, итчел, сабагы аз гына канатлы. Үзенчәлекле билгесе — яфракларда ноктасыман күрәнә торган күп санлы вак бизләр, аларда эфир майлары барлыкка килә. Яфрак куентыгында берәрле нык чәнечкеләр бар. Чәчәкләре вак, берәрле яки кечкенә чукларга жьелган, куентылы, хуш исле, ак тажлы. Л. ярымүзәгачланган чыбыкчадан, тамырланма ботактан (1–2 елдан жимеш бирә), орлыктан (нәфислеген югалта, 15 һәм тагын да күбрәк елдан соң гына жимеш бирә) һәм ялгау ысулы б-н үрчетелә. Дым һәм яктылык яратучан, югары темп-раны начар кичерә. Л.ны формалаштыру өчен язын ботакларын кыскарту мөһим.

ЛИМОНИТ (грек. leimón — болын, юеш урын), соры тимер, саз казылмасы, FeO(OH·nH₂O), табигый минераль агрегатлар — Fe гидроксидлары катнашмаларының (гөнт, гидротетит һ.б.) жьелма атамасы. Шулай ук Al, Mn, Si гидроксидлары һәм оксигидратлары, балчык минераллар һәм сорбир сулар керә. Саргылт һәм кызылсу-соры, порошоксыман йомшак жир, плёнкалар, майлар, агучан массалар һ.б. ясыи. Л. жилләнү һәм явым-төшем нәтижәсендә тимерле минералларның үзгәру продукциясе. Рудалар оксид

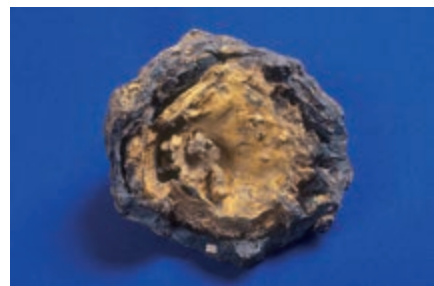

Лимонит конкрециясе. Татарстанның дүртенчел чор утырмаларынан (плейстоцен).

лашу зоналарында: Франциядә, Люксембургта; РФдә — Уралда һәм Керчь ярымутравында үсеш алган. ТРда конкреция өслекләрендә бакыр рудасында, девонга кадәрге һәм мезозой дәверендәге токымнарда очрый, тимер оксидлы пигментлар составына керә (к. *Минераль буяулар*).

ЛИМОНОВА Инна Валерьевна (3.9.1955, Чиләбе ш.), шагыйрә. 1972 елда комсомол юлламасы б-н КамАЗ төзелешенә килә. 1973–75 елларда Казан ун-тында укый, 1982 дә Мәскәүдә М.Горький исем. Әдәбият ин-тын тәмамлый. 1990–95 гә Алабуга шәһәрндә М.Цветаева музей директоры. 1995 тән Мәскәүдә яши. «Российский обозреватель», «Инвестиции в России», «Дорожный патруль» ж-лларында эшли. 2001 дән «Лимпресс» нәшриятын житәкли. «Шәһәр каеннары» («Городские берёзы», Чиләбе, 1980), «Иргәнне сагатътә» («В час предутренний», 1984), «Чаллы өстендә аккошлар» («Лебеди над Челнами», М., 1982) шигъри жьентыклары, проза һәм драма әсәрләре тупланган китаптар («Елга буена алып төш мине...» — «Отнеси меня к реке...», 1990 һ.б.) авторы. Л. шигъриятенә һәм прозасына гадилек, эчкерсезлек, дөньяны кабул итүдә самимилек һәм бөтенлек хас.

Әд.: Әдилләребез: Биобиблиографик белешмәлек. К., 2009. Т. 2.

Р.Р.Мусабәкова.

ЛИНГВИСТИК ГЕОГРАФИЯ, тел белеме бүлгә, тел күренешләренә терр. таралышын геогр. картага төшерү юлы б-н өйрәнә. 19 йөз башында диалектологиядән аерып чыгарыла, ареаль лингвистика б-н тыгыз бәйләнештә. Л.г. теориясенә нигезендә диалект (жирле сөйләш) аермасы турындагы төшенчә ята. Ул аерым диалект системаларында аларга гына хас рәвештә чагылыш таба һәм диалект теле төрләре катлаулы системасының бер өлеше булып тора; барлык тел өчен гомуми һәм шу.у. аерым сөйләшләргә һәм диалектларга гына хас булган аерым элементларны да үз эченә ала. Татар тел белемендә Л.г. тарихы 1940 еллар ахырында башлана. Бу елларда СССР ФАнec Казан ф-лы Тел, әдәбият һәм тарих ин-ты галимнәре татар телендәге диалект үзенчәлекләренә терр. таралышын өйрәнә башлый. Алар тарафыннан жьелган материалларга нигезләнә, 1948–50 елларда Л.Ж.Жәләй житәкчелегендә «Татарстанның диалектологик картасы» төзелә. 1950 еллар ахырында ин-тта Л.Т.Мәхмүтова жи-

тәкчелендә диалектологлар төркеме оеша. Бердәм Програма нигезендә барлык татар сөйләшләренен төп үзенчәлекләре тикшерелә (1959), терр-яләрнең аерым квадратлары буенча микроатласлар булдырыла, изоглоссалар (аерым бер тел күренешенең терр. таралышын чикләп күрсәткән сызыклар) ачыклана. Күпчелек масштаблы эш алып бару нәтижәсендә, 1989 да *Урта Идел һәм Урал буе татар халкы сөйләшләре атласы* бастырып чыгарыла. Л.г.нен алга таба үсеш алуы Д.Б.Рамазанова, Д.З.Мәхмүтшина, М.Р.Саггарова, Ф.И.Йосыпов хезмәтләре б-н бәйле. Л.г. казанышлары татар сөйләшләрен классификацияләүдә, аларның барлыкка килү тарихын өйрәндүдә, шу.у. татарларга Идел буе — Урал яны төбәкләрендә яшәүче кардәш һәм кардәш булмаган телләрдә сөйләшүче кешеләр б-н элементу урнаштыруда зур табыш булып тора.

Әд.: Бурганова Н.Б., Залая Л.З. О принципах составления диалектологического атласа татарского языка // Вопросы диалектологии тюркских языков. К., 1960; Рамазанова Д.Б. О достижениях и задачах татарской диалектологии // Науч. Татарстан. 2000. № 3.

Д.Б.Рамазанова.

ЛИНГВИСТИКА, к. Тел белеме.

ЛИНДЕГРЕН Иван Густавович (1798 — 8.9.1870, Германия, Дрезден ш.), терапевт, медицина д-ры (1824). Дерпт ун-тын тәмамлагач, Түбән Новгород губернасының Ардаубо шәһәрнең ояз табибе булып эшли. 1825 елдан Түбән Новгород жәмгәтәгә шифаханасында. 1830 да Дерпт ун-тында акушер дәрәжәсе ала. 1837 дән Казан ун-тында: хосусый патология һәм терапия каф. профессоры (мед. тарихы һәм токсикология укыта), 1858—62 дә декан; 1830 да Түбән Новгородта ваба таралуны бетерүдә катнаша. «Вабаның үзлекләре» («О свойствах холеры». Н.Новгород, 1831) хезмәте, вабаны дөвалау, госпиталь клиникаларын оештыру буенча хезмәтләр авторы; 1850 дә госпиталь клиникасын оештыруны башлап йөри.

Хезм.: О значении госпитальной клиники... // Уч. зап. Казан. ун-та. 1849. Кн. 4; Рассуждение о госпитальной клинике и об удобнейшем устройстве её при Императорском Казанском университете... // Уч. зап. Казан. ун-та. 1850. Кн. 3.

ЛИНОГРАВИОРА (лат. *linum* — тукума, *oleum* — май һәм *гравюра*), ленолеумда яки шуңа охшаш материалларда эшләнгән кабарынкы гравюра. Өтергә рәвешендәгә махсус кискечләр ярдәмендә басма форма өслегенең уентысы — ак төстәгә калырга тиешле өлешләре кисеп алына. Күчәреләчәк кабарынкы рәсемнәр өслегенә валик ярдәмендә яки күп б-н буяу сөртелә. Л. техникасы зур күләмдә, күп тиражлы гравюралар ижат итәргә мөмкинлек бирә. Л. аеруча төсле басма өчен кулай; аңа кыскалык, сызыклы һәм яссы элементларның бер-берсенә ярашуы, кара һәм ак тапларның контрастлылыгы, басма формаларны эшкәртү алымнарының күп төрлелеге хас. Л. үзенең техник һәм сәнгать чаралары буенча синологиягә якин тора (агачтагы гравюра), эмма арзан һәм эшләргә жинел, 20 йөздә киң кулланылыш алуы шуның б-н бәйле.

Л. 19—20 йөзләр чигендә (П.Пикассо, А.Матисс, Ф.Мазерель һ.б.); Казанда беренче тапкыр 1919 елда барлыкка килә (Н.С.Шикалов эсәрләре). Аның үсеше «Всадник» графика коллективы ижаты б-н бәйле. Махсус жиһазлар, озакка сузылган проф. эзерлек һәм кыйммәтле материаллар, техника таләп итмәгән Л. Гражданныр сугышы һәм сугыштан соңгы жимереклек шартларында аеруча актуаль була. Л. графиканың төрле төсләрендә һәм жанрларында: альбомнар, китап һәм журнал иллюстрацияләре, тышлыклары, экслибрислар, нәшрият маркалары, афишалар, сирәк кенә — плакатлар эзерләү өчен станлы табаклар һәм серияләр ижат иткәндә кулланыла. Н.С.Шикалов гравюраның реалистик сурәтлөгүгә, сәнгать эзләнүләргә тартылган Мәскәү мәктәбе алымнарын кулланылышка кертә (М.Г.Андреевский, Н.М.Соколовский һ.б. ижатларында шәһәр пейзажы жанрындагы төсле Л.). И.Н.Плещинский эсәрләрендә «Всадник»ның башка әгзәлләре ижатын формалаштыруга йогынты ясаган немец экспрессионизмы эстетикасы өстенлек итә. Экспрессионизмга хас гадилеккә йөз тоту Д.М.Федоров, А.Г.Платунова хезмәтләрендә чагыла. Шуңа ук вакытта соңгысының композицияләренә орнаментлы декоратив чишелешләр хас, аның ижатында модерн стили эстетикасы йогынтысы нык сизелә. «Всадник» әгзәлләре абстракт сәнгать өлкәсендә дә тәҗрибә үткәрәләр (М.И.Меркушев, С.С.Федотов). Жәмгыятьнең революцион үзгәртпн кору рухы б-н сугарылган социаль эһәмиятле темаларына, ши. эһәмиятле социаль сюжетларга мөрәжәгәт итеп, К.К.Чеботарев жанр һәм стиль төрлеләген киңәйтә. Аның эсәрләренә Совет Россиясенә гаммәви агитациясенә характерлы монументаль гомумиләштөрү, образларны типиклаштыру хас. Л. типография хәрәфләре жыюга якин торган техника буларак, *китап графикасында* аеруча нык кулланыла. Бу өлкәдә И.Н.Плещинский барысыннан да активрак эшли («Всадник» альманахы, 1920, № 1; П.Дульскийның «Казандагы халык архитектурасында классицизм» («Классицизм в казанском зодчестве», 1920); З.Славянованың «Эшче-крестьян театры» («Рабоче-крестьянский театр», 1921) китаплары тышлыклары). Г.Тукайның «Шүрәле» (1921) һәм «Кәҗә белән сарык» (1921) әкиятләренә рус телендәгә басмалары аның бизәлендә дөнья күрә. К.К.Чеботарев П.Радимовның «Поппада» һәм «Авыл» поэмалары өчен (икесе дә — 1922) тышлыклар эзерли; С.С.Федотов «Карт һәм юкә» дигән удмурт халык әкиятен (1922) һ.б. бизи. К.К.Чеботарев һәм А.Г.Платунова Л.да мәдәният эшлекләләре өчен күп кенә экслибрислар эзерлидәр һәм аларны аерым басма — «Китап билгеләре. 1 нче чыгарылыш» («Книжные знаки. Вып. № 1», 1922) рәвешендә чыгаралар. В.Э.Вильковская һәм Б.Н.Столовичның линолеумда эшләнгән берничә экслибрисы «Казан китап билгеләре»нең («Казанские книжные знаки» (1923)) икенче жьентыгында урын ала. 1920 елларда Л. плакатлар эзерләүдә аз кулланыла. Н.С.Шикаловның 3 (1921), билгесез авторларның берничә плакаты сакланып калган.

1960 елларда Казанда Л. үсешенә яңа этабы башлана. Ул 1950 еллар ахырында биренчә илнең айдәң баручы сәнгать уку йортларының тәмамлаган график-рәссамнарының кайтуы б-н бәйле. Алар Татарстанның графика сәнгәтенә яңа сулыш өрәләр, гравюраның станлы формасын яңадан торгызалар, республикада һәм аның чикләрендә узган күпсанлы күргәзмәләрдә үзләренә эсәрләре б-н катнашалар. «Жеппешлек» чорының символына әверелгән һәм алдыңгы карашлы рәссамнарының новаторлык эзләнүләрен чагылдырган «Кырыс стиль» рәсми юнәлешә Э.Г.Ситдыйков, С.М.Кульбака, Л.А.Потягунин, И.Л.Язынин, В.А.Попов, Е.В.Киселёва, Т.Г.Хажихәмәтов, Л.П.Иванова ижатында эзлекле гәүдәләнешен таба. Аларның эсәрләре социаль заказга туры киләләр һәм Гражданныр сугышының тарихи вакыйгаларынан алып замандашларының тынгысыз хезмәте, батырлык кыдуларынан шәхси гәилә тормышы мәшәкәтләренә кадәрге киң спектрны яктырталар.

Казан Л.сында төрле образлы жанрлар — шәһәр пейзажы (Л.А.Потягунин, И.Л.Язынин, Л.П.Иванова), портрет һәм көнкүреш жанрлары (С.М.Кульбака, Э.Г.Ситдыйков) үсеш ала. Тематика мөһимлеген исәпкә алып, индустриаль пейзаж (В.А.Попов, Э.Г.Ситдыйков) һәм космосны үзләштерү темасы (Е.В.Киселёва) аеруча эһәмияткә ирешә. И.Л.Язынин тарихи темага мөрәжәгәт итә. Рәссамнар ижатында аклы-каралы төстөгә Л. өстенлек ала, төсле Л.да төсле буяу б-н каплау техникасында Л.А.Потягунин һәм И.Л.Язынин аеруча актив эшлиләр. Казан китап графикасында Л.ның яңа мөһимлегә арта. Әлеге өлкәдәгә аеруча унышлы эшләрдән саналган төсле Л. техникасында башкарылган И.Л.Язынин (С.Злобин, «Степан Разин», 1957), В.А.Дайчман (А.С.Пушкин, «Бакыр жайдак», 1962), И.К.Колмогоровца («Гөлчәчәк», татар халык әкиятә, 1967), В.Б.Зелинский (Б.Брехт, «Лукулла хөкөм», 1967) эсәрләрен күрсәтергә мөмкин.

1970—80 нче елларда Л.га ихтыҗа кими, аңа Казан рәссамнарының бик азы гына тугры кала. И.К.Әхмәдиев, Э.Я.Зарипов КамАЗ төзелешен, Татарстан нефтьчеләре тормышын яктырта барып, индустриаль жанрны үстерә. Э.Я.Зарипов авыл темасына станлы серияләр ижат итә. Н.Исәнбәтнең «Батыр пәси» (1976) китабына Т.Г.Хажихәмәтов эшләгән иллюстрация — әлеге чорда китап бизәү өлкәсендә Л. кулланы тәҗрибәсенә бер үрнәгә.

1990 елларда Л., графика төре буларак, Татарстан рәссамнары ижатында күренми башлый. Л. б-н шөгильләнүчеләр арасында Әлмәт рәссамы А.И.Максютин лубок традицияләренә якин тора. 2005 елда Л. техникасында Казан рәссамнары А.А.Артамонов һәм Г.Р.Фәйзрахманова форма һәм төсләр өлкәсендә тәҗрибәләр үткәргә мөмкинлекләренән иркен файдалана. Шу.у. к. *Графика*.

Әд.: Дульский П.М. Казанские современные графики // Гравюра и книга. 1925. № 1/2; Червоная С.М. Искусство Советской Татарии. М., 1978; Файнберг А.Б. Художники Татарии. Л., 1983; Розенберг Н.А. Казанская



Линогравюра. 1. Д.М.Фёдоров. 1910-20 еллар; 2. Н.С.Шикалов. «Монастырь дивары». Төсле линогравюра. 1919. ТР Дәүләт сынлы сәнгать музейе; 3. М.Г.Андреевская. «Жил». Төсле линогравюра. 1921. ТР Дәүләт сынлы сәнгать музейе; 4. А.Г.Платунова. «Композиция». 1922. ТР Дәүләт сынлы сәнгать музейе; 5. Н.М.Сокольский. «Казан университеты». «Казан» альбомыннан. Төсле линогравюра. 1923. ТР Дәүләт сынлы сәнгать музейе; 6. И.Л.Язынин. «Кызыл байрак белән рухланып». «Иделдәге гражданнар сугышы турында» сериясеннән. Төсле линогравюра. 1960. ТР Дәүләт сынлы сәнгать музейе; 7. Л.А.Потягуни. «Ленин бакчасы. Казан». 1962. ТР Дәүләт сынлы сәнгать музейе; 8. И.К.Колмогорцева. «Сандугачым, оч әле». «Гөлчәк» татар халык әкиятенә иллюстрация. Төсле линогравюра. 1967. ТР Дәүләт сынлы сәнгать музейе; 9. Э.Г.Ситдыйков. «Бәхетле ана. Беренче бала». Төсле линогравюра. 1967. ТР Дәүләт сынлы сәнгать музейе; 10. В.А.Попов. «Батырлык симфониясе». 1962. ТР Дәүләт сынлы сәнгать музейе; 11. Т.Г.Хажиметов. «Татар кызлары бие». 1970; 12. Э.Я.Зарипов. «Урак өсте». Төсле линогравюра. 1972. ТР Дәүләт сынлы сәнгать музейе; 13. М.Ф.Ахунوف. «Рудник юлы». «Россиянен индустрия ритмнары» сериясеннән. 1976.

гравюра и книжная графика (1920-е — середина 1930-х годов) // Традиционная материальная культура и искусство народов Урала и Поволжья. Ижевск, 1995; У л е м н о в а О.Л. Казань в графике 1920–1930-х годов // Казанский посад в прошлом и настоящем. К., 2002; АРХУМАС: Казанский авангард 20-х: Каталог выставки. М., 2005.

О.Л.Улемнова.

ЛИНЬКОВА Клавдия Александровна, (29.4.1927, Тэтеш кантоны Нармонка а.), агроном, Соц. Хезмэт Герое (1948). 1941 елдан Тэтеш р-нының «Новый мир» к-зында эшли. Берьялык а.х. мектебтен тәмамланган соң (1945), кырчылык звеносы житәкчесе итеп билгеләнә. Л. житәкчелегендә звено көзге бодай үстерүендә яңа агротехникасын үзләштерә, 1947 дә 1 га дан 30 ц дан артык арыш, 28,6 ц бодай уңышы алына. 1948–79 да «Память Ильича» к-зында эшли, 1975–76 да Тэтеш р-нының Фёдоровка авыл советы рәисе. Герой исеме көзге бодай һәм арыштан югары уңыш алганы өчен бирелә. Ленин ордены, медальләр б-н бүләкләнә.

Әд.: Герои Социалистического Труда Татарии: Док. очерки. К., 1984. Кн. 2; Герои Социалистического Труда и полные кавалеры ордена Трудовой Славы — наши земляки. К., 2003.

ЛИПÁЕВ Александр Анатольевич (7.12.1947, Свердловск өлкәсендә Эрбет ш.), физик, техник фән. д-ры (1998), проф. (2000), ТРның атказ. нефтьчесе (2001). 1975 елда Казан авиация ин-тын тәмамлаганнан соң, шунда ук эшли. 1979 дан И.М.Губкин исем. Мәскәү нефть һәм газ ин-тының Ленингорск гомумтехник ф-тында. 1987 дән Казан ун-тында. 1993 тән Әлмәт нефть ин-тында, югары матем. һәм исәпләү техникасы каф. мөдире (1996–97), нефть һәм газ чыганаclarын эшкәртү һәм эксплуатацияләү каф. мөдире (2001 дән). Хезмәтләре тау токымнарының жылылык физикасына, битумнар һәм аеруча үзле нефть ятмаларын эшкәртүгә карый. Л. тау токымнарының жылылык үзлекләрен тикшерү өчен методика һәм аппаратлар эшли, аларны ТРның битум чыганаclarын эшкәрткәндә куллана. Тикшеренү нәтижеләре РФА Себер бүлгегендә Күп фазалы тирәлекләр механикасы ин-тында (Төмән ш.), РФА Урал бүлгегендә Геофизик ин-тында (Екатеринбург ш.) гамалгә кертелә.

Хезм.: Теплофизические исследования в петрофизике. К., 1993; Теплоассоциация в породах-коллекторах. К., 1997 (автордаш); Тепловые свойства горных пород нефтяных месторождений Татарстана: Справ. К., 2001 (автордаш).

ЛИПÁТОВ Николай Дмитриевич (1916, Казан губ., Казан өязе Тимошкино а. — 13.8.1944, Польша, Грабцизна а. жирләнә), Сов. Союзы Герое (26.10.1944, үлгәннән соң), рядовой. Туган авылында колхозда эшли. 1936–38 елларда һәм 1942 нең апреленнән Кызыл Армия сафларында, Боек Ватан сугышы фронтларында, 973 нче артиллерия полкында өлкән телефонист (70 нче армиянең 160 нчы укчы дивизиясе). Үзәк, 1 нче һәм 2 нче Белоруссия фронтлары гаскәрләре составында Курск сугышында (1943), Полесье һәм Люблин-Брест һөжүм операцияләрендә (икесе дә — 1944) катнаша. 1944 нең 13 августында Грабув торак пункты (Польша, Глуц шәһәреннән 4 км көньяк-көнчыгыштарак)

янында батырлык күрсәтә: батальоннан берүзе исән калып, барлык снарядларын атып бетергәннән соң, дошман пулемётына ташлана һәм шунда һәлак була. Ленин ордены, Кызыл Йолдыз ордены, медальләр б-н бүләкләнә. Казанда Л.ка һәйкәл куела һәм бер урам аның исеме б-н атала. Мәскәүдә 242 нче мектеп Герой исеме йортта.

Әд.: Батырлар китабы — Книга Героев. К., 2000; Плещцов К.М. Люди высокого подвига. М., 1962.

М.З.Хәбибуллин.

ЛИПКИН Семён Израилевич (6.9.1911, Одесса ш. — 1.4.2003, С.-Петербург), шагыйрь, тәржемәче. 1929 елдан Мәскәүдә яши. Мәскәү инженерлык-иктисад ин-тын (1937) тәмамлый. «Шаһит» («Очевидец», М., 1967), «Саз» («Лира», М., 1989) исемле шигъри жыентыктар, «Фатирчы язмалары» («Записки жильца», «Новый мир» ж-лы, 1992, № 9–10) автобиографик повесте, А.А.Ахматова, О.Э.Мандельштам, Э.Г.Багрицкий һ.б. тугрында мемуарлар авторы. 1930 еллардан соң тәржемә б-н шөгьльләнә. Рус теленә «Жангар» (калмык), «Манас» (кыргыз) эпосларын, Навоинның «Ләйлә вә Мәжнүн», Фирдәусиниң «Шаһнамә» поэмаларын; Г.Тукайның шигърьләрен, «Шүрәле», «Су анасы» поэмаларын, «Идегәй» дастанын (ТРның Г.Тукай исем. Дәүләт бүләге, 1992), Г.Чокрый, Акмулла, Дәрдемәнд, М.Жәлил, Г.Кутуй, Ә.Ерикәй, Ф.Кәрим, С.Хәким һ.б. татар шагыйрьләрен шигърьләрен тәржәмә итә. РФ Президентиниң әдәбият һәм сәнгать өлкәсендә бүләгенә лаек була (2002).

Әд.: Р а с с а д и н Ст. «Кровь» рифмуется с «любовь» // Вопр. литературы. 1990. № 2.

Р.Р.Мусабакова.

ЛИПОВКА елгасы, Көнчыгыш Кама аръягында, Сулы елгасының (Дим, Бк елгалары бассейны) сул кушылдыгы. Озынлыгы 8,4 км, бассейнының майданы 18,4 км². Бөгелмә р-ны терр-сеннән ага. Елга башы — урман массивында, Яңа Чирково авылынан (кеше яшәми торган) 3 км төньяк-көнчыгыштарак, тамагы — Коробково авылы һәм Сосновка посёлогы арасында. Елга башының абс. биеклегә 300 м, тамагыныкы — 180 м. Су жыелу майданының урманлылыгы 65%. Туенуы катнаш, яртысыннан күбрәге кар сулары исәбенә. Жир асты сулары б-н туену модуле 1–3 л/с·км². Гидрологик режимы ташу вакытында су муллыгы һәм жәен нык саегуы б-н характерлана. Бассейнда еллык су агымының уртача күпчеллек катламы 131 мм, ташу агымы катламы 75 мм. Язгы ташу, гадәттә, апрельнең беренче ункөнлегендә башлана. Елга ноябрь башында туңа. Елга тамагында суының иң аз вакытындагы уртача күпчеллек чыгымы 0,035 м³/с. Суы язын каты (6–9 мг-экв/л), кышын һәм жәен бик каты (9–12 мг-экв/л). Гомуми минеральләнеше язын 700–1000 мг/л, кышын һәм жәен 1000 мг/л дан күбрәк.

ЛИПЎЖИНА Валентина Николаевна (1.4.1943, Алексеев р-ны Балахчино а.), хакимият-партия хезмәткәре. Алабуга пед. ин-тын тәмамлый (1965). 1964–65 елларда ВЛКСМның Алабуга шәһәр ком-ты секретаре, 1965–66 да 1 нче секретаре. 1966–73 тә



К.А. Линькова.



Н.Д. Липатов.

ВЛКСМның Татарстан өлкә ком-тында бүлек мөдире, секретарь. 1973–81 дә КПССның Татарстан өлкә ком-тында бүлек мөдире урынбасары. 1981–90 да КПССның Бауман райкомы 1 нче секретаре, 1990–92 да халык депутатларының Бауман р-н советы рәисе, 1995–98 дә Казанның Бауман р-ны хакимияте башлыгы. 1995–98 дә ТР Дәүләт Советында социаль мәсьәләләр һәм яшләр эшләре буенча даими комиссия рәисе урынбасары, 1998 дән ТР Дәүләт Советы секретаре. 1985–95 тә ТР ЮС депутаты. 1995 тән ТР халык депутаты. 2009 дан ТР Дәүләт Советының дәүләт төзелеше һәм жирле үзидарә ком-ты рәисе. Ике «Почёт билгесе» ордены, медальләр б-н бүләкләнә.

Е.Б.Долгов.

ЛИРИК **ПРОЗА**, *эпосның* бер төре, анда мәгънәви һәм композицион үзәк булып герой аңының үсеш-үзгәреше тора, ул күнел кичерешләре һәм уй-фикерләр чылбырында гәүдәләндерелә. Л.п.ның төп үзенчәлеге аның поэтикасында лирика һәм эпоска хас хасиятләрнең үрелеп баруыннан гыйбарәт. Лирик компонент әсәрендә эчтәлегендә яки формасында өстенлек алырга мөмкин. Шулай уңайдан, «Л.п.» төшенчәсе татар әдәбияты белемендә ике мәгънәдә кулланыла: 1) шигъри формада язылган проза әсәре (шигъри роман, шигъри повесть, шигъри хикәя). Л.п.ның жанр булып оешуы урта гасырлар төрки-татар әдәбиятына барып тоташа. Ул чорда зур күләмле сюжетлы әсәрләр (Кол Галинең «Кыйссаи Йосыф», Котбын «Хәсрәү вә Ширин», Сәйф Сарайның «Сөһәйл вә Гөлдәрсен» поэмалары) шигъри яки элогиаль (катнаш) формада була. Эчтәлеге ягыннан алар — *кыйсса* яки *дастан* жанрына, формаль билгеләре б-н мәснәвигә (к. *Поэма*) тартым. 19 йөздән башлап татар эпосы традицион рәвештә чәчмә булып китә, эпик хикәяләр үзенчәлекләреннән тайпылу аңалык күренеше буларак кабул ителә. Ә.Давыдовның «Йокусыз төннән соң», С.Батталның «Чирмешән яктарында» романнары, С.Батталның «Олы юл буйлап», Ә.Давыдовның «Күмер койри», Ш.Маннурның «Жир-әнкәнен сылу кызы», Ш.Мөдәрриснең «Яшел тасма» повестлары һ.б. нәкъ шулай бәйләнә. Эпик һәм лирик башламнарның, автор һәм персонажлар дөньясының, сурәтләү һәм гаудәләндерүнең табигый бергәлеген үзенә алган шигъри форма жанр төзүләшкә әверелә. 2) Хикәяләрнең шәхисләшкән, тышкы дөньяның шәхес аңында үзенчәлекле чагылышы, чынбарлыкны шулай аңның бер өлеше итеп күзаллау



Е.В. Лисецкая.



Н.В. Лисин.

хас булган лирик характердагы проза эсәре. Прозада лирик башлангычның көчәюенә китергән сәбәпләр арасында хикәяләнүең бер-үзәккә булуы һәм монолог рәвешендә бирелүең, мөһнә һәм образлар тыгызлыгын, сурәтләнү чараларының катлауландырылган һәм күпмәгънәле булуын аерып күрсәтү кирәк. Л.п.да сюжетлылык төп герой характерының күп — кырлылыгы, мотивлаштырулар, дөнъяны танып белүгә юналтелгәнлек эпостан килә. Татар прозасында бу төрнең чышмә башы сәжәгъ (к. *Нәсер*) дигән гарәп әдәби жанрына барып тоташа. Татар әдәбиятында Л.п. күтәрелеш чорын ике тапкыр кичерә: 20 йөз башы (Ф.Әмирхан, М.Хәнәфи, Ә.Тангатаров һ.б.) һәм 1960–80 еллар (Ф.Хөсни, М.Мәһдиев, Г.Сабитов, Ә.Баян, М.Галиев һ.б.). Татар Л.п. поэтикасына геройның эчке монологы, тәүбә итү, психологизм формалары, төрле хронологик күчешләр, үткәнгә мөрәжәгать итү, импрессионистик сурәт кебек композиция һәм стиль алымнары кертелә.

Әд.: Х а т и п о в Ф.Х. Әдбият теориясе. К., 2000; Ш а р и п о в А.М. Зарождение системы стихотворных жанров в древнетюркской и тюрко-татарской литературе (VIII–XV вв.). К., 2001.

Д.Ф.Зәһидуллина.

ЛИСЕЦКАЯ Евгения Владимировна (12.3.1917, Орёл ш. — 10.4.1997, С.-Петербург), драма актрисасы, ТАССР һәм РСФСРның атказ. артисты (1948, 1954). 1933–81 елларда Казан Зур драма т-ры артисты. Урта мәктәпне тәмамлаганнан соң, труппаның ярдәмче составына кабул ителә, зур булмаган эпизодик рольләр башкара. Режиссёр А.Д.Диккий б-н А.Н.Островскийның «Кайнар йөрәк» (1943) спектаклендәге Параша образы өстендә эшләнү нәтижәсендә Л. әйдәп баручы актрисалар рәтенә чыга. Аның тарафыннан тәэсирләнү һәм дәлилләнү башкарылып, «ялкынлы йөрәк» темасы төгәл гәүдәләнеш таба һәм спектакльнең үзәк урынын били. Лиза («Акыллылык боласе», А.С.Грибоедов, 1945), Ульяна Громова («Яшь гвардия», А.А.Фадеев романы буенча, 1947), Марфинька («Текә яр», И.А.Гончаров романы буенча, 1948), Луиза («Мәкер вә мәхәббәт», Ф.Шиллер, 1948), Нина («Маскарад», М.Ю.Лермонтов, 1949) кебек яшь героиня образларын ижат итеп, Л. һәр персонажның үзенә гена хас характер үзенчәлеген күрсәтә, сәхнәдә үз-үзләрен тотышлары аша аларның чын асылларын ачарга омтыла. Наташа, («Тормыш тобендә», М.Горький, 1949), Зөһрә («Мулланур Вахитов», Н.Исәнбәт, 1950), Наталья Ивановна («Өч сенел», А.П.Чехов, 1951) рольләре дә

актрисаның олы казанышлары булып тора. Әлеге образлар өстендә эшләнүдә Л. ирешкән төгәл социаль-психол. анализ, тышкы сурәтне бирүдә тормышчан дөреслек драматургик уй-фикернең киндәген һәм әһәмиятен ача. Актрисага хас нечкә тоемлау, күзәтүчәнлек сәләте, юмор хисе, теге яки бу характерны төгәл ачу өчен дөрес деталь, үз-үзәнне тоту манерасын сайлый белү аңа лирик кына түгел, ә комик, сатирик пландагы образлар да тудырырга ярдәм итә. Сатирик Поэма («Фамилияләрне атамый гына», В.П.Минко, 1953) һәм драматик Әминә («Үлмәс жыр», Р.Ишморат, 1956) рольләре төсмерләр, детальләр байлыгы б-н аерылып тора. Девница («Карт», М.Горький, 1956), Акулина («Караңгылык патшалыгы», Л.Н.Толстой, 1959) рольләрендә актриса үз героиняларының әхлакый кимчелекләрен, рухи караңгылыктан чыгарга омтылуларын оста гәүдәләндерә, кеше характерының аны формалаштыруда зур роль уйнаган ижтимагый тормыш шартларына җайла булуын ача. Варя («Чия бакчасы», А.П.Чехов, 1960), Валентина («Иркутск вакыйгасы», А.Н.Арбузов, 1960), Анечка («Диңгез», А.П.Штейн, 1961), Катерина Ивановна («Жинәйт һәм жәзә», Ф.М.Достоевский романы буенча, 1965), Поля («Мунча», В.В.Маяковский, 1967), Лидия Белова («Гадәт буенча жыелу», В.С.Розов, 1967), Богаевская («Вар-



Е.В. Л и с е ц к а я: 1. Наталья Ивановна («Өч сенел», А.П.Чехов); 2. Девница («Карт», М.Горький; Карт ролендә — Н.И.Якушенко) рольләрендә.

варлар», М.Горький, 1972) образлары — Л.ның зур әһәмияткә ия хезмәтләре. Казан Зур драма театры сәхнәсендә әйдәп баручы осталар рәтендә 150 гә яқын роль башкара. Хезмәт Кызыл Байрагы ордены, медальләр б-н бүләкләнә.

Әд.: И н г в а р И., И л я о в а И. Русский театр в Казани. К., 1991; Б л а г о в Ю. Тайны «заветного сундука» // Татарстан. 1997. № 3.

Ю.А.Благов.

ЛІСИН Евгений Андреевич (25.9.1938, Амур өлкәсенә Тыгда р-ны Магдагачи пос. — 6.12.2004, Казан), журналист, ТАССР һәм РСФСРның атказ. мәдәният хезмәткәре (1987, 1998). Казан авиация ин-тын (1962), Казан ун-тын (1968), КПСС ҮК каршындагы Ижтимагый фән. академиясен (1980) тәмамлай. 1961–68 елларда Казан моторлар төзү з-дының проект-конструкторлык бюросында инженер-конструктор. 1968 дән «Советская Татария» г-тасында эшли (1971–73 тә — бүлек мөдире, 1973–74 тә баш мөхәррир урынбасары, 1974–78 тә — баш мөхәррир). 1980–85 тә ТАССРның Нәшрият, полиграфия һәм китап сәүдәсе эшләре дөүләт ком-ты рәисе. 1985–2003 тә «Советская Татария» («Республика Татарстан») г-тасының баш мөхәррире. Язмалары «Социалистическая индустрия», «Экономическая газета» г-таларында һәм «Журналист» ж-лында басыла. Икътисад мәсәләләре буенча мәкаләләр, очерклар авторы. КамАЗ төзелешенә багышланган жьентикның төзүчесе. 1975–80, 1985–90 да ТАССР ЮС депутаты, 1990–95 тә ТР халык депутаты. Хезмәт Кызыл Байрагы, «Почёт билгесе» орденнары б-н бүләкләнә. Х е з м.: Строка зовёт в будущее. М., 1983.

ЛІСИН Николай Викторович (11.12.1912, Казан губ., Зоя өязе Шеланга а. — 22.12.1981, Кама Тамагы р-ны Тәмте а.), а.х. пр-тиесе житәкчесе, Соц. Хезмәт Герое (1966). Минзәлә терлекчеләр мәктәбен тәмамлай (1935). 1928–81 елларда Кама Тамагы (1963 кә кадәр Тәмте) р-нында: «Волгопромкооперация» артелендә эшче, Шеланга жиләк-жимеш з-дында кладовщик, «Луч Октября» к-зында колхозчы, ферма мөдире (1935–38), район жир бүлегендә зоотехник (1938–50), Мичурин исем. к-з рәисе (1950 дән). Л. житәкчелек иткән елларда колхозда үсемлекчелек һәм терлекчелек продукциясен житештерүдә югары күрсәткечләргә ирешелә, хужалык СССР Авыл хужалыгы министрлыгы һәм ВЦСПС (1973), РСФСР МС (1975), КПСС өлкә к-ты, ТАССР МС, ВЛКСМ өлкә ком-ты һәм Профсоюзлар өлкә ком-тының (1967) күчмә Кызыл байрактары б-н бүләкләнә. 1963–67 дә РСФСР ЮС депутаты. Бөек Ватан сугышында катнаша. Ленин ордены, Октябрь Революциясе ордены, медальләр, РСФСР, ТАССР ЮСлары Президиумнарының Мактау грамоталары б-н бүләкләнә.

Әд.: Герои Социалистического Труда Татарии (1938–1978 гг.): Док. очерки. К., 1980; Герои Социалистического Труда и полные кавалеры ордена «Трудовой Славы» — наши земляки. К., 2003.

И.Н.Афанасьев.

ЛІСОВ Иван Игнатьевич (30.9.1923, Ульянов өлкәсенә хәзерге Новоспасск р-ны Рокотушка а. — 30.3.1975, Оренбург ш., Ленино-

горск шәһәрәндә жирләнә), тау инженеры. Соц. Хезмәт Герое (1971). Мәскәу нефть химиясе һәм газ сәнәгате ин-тын тәмамлый (1970). 1949 елдан «Куйбышевнефть» берләшмәсенә Черновский бораулау конторасында (Куйбышев өлкәсе), директор (1951 дән); 1952 дән «Татбурнефть» трестының 2 нче бораулау конторасы директоры; 1959 дан «Татнефтегазразведка» трестының 4 нче разведка-бораулау конторасы директоры (Лениногорск ш.); 1972 дән Оренбург бораулау эшләре идарәсендә директор (1975 кә кадәр). Л.житәкчелегендә Татарстанда һәм Оренбург өлкәсендә нефть һәм газ чыганақлары тикшерелә һәм үзләштерелә башлай. 1973 тә скважиналар бораулаганда бер станок айга 1513 м ұза, рекордлы тизлек куела, бер елга 81,4 мың м тау токумнары бораулана.

Герой исеме нефть чыгару буенча бишьеллык планы (1966–70) үтәгәндәгә казынышлары һәм югары техник-икътисади күрсәткечләргә ирешкәне өчен бирелә. Бөек Ватан сугышында катнаша. Ленин ордены, Хезмәт Кызыл Байрагы ордены, медальләр б-н бүләкләнә. Лениногорск шәһәрәнен Ватан Геройлары аллөясында Л.ның барельефы б-нobel-лиск куелган.

Әд.: Россowski В.П. Герои труда: Биограф. справ. Калуга, 1999; Оренбургская биографическая энциклопедия. Оренбург — М., 2000; Золотые страницы Газпрома. М., 2009; Ветераны: из истории развития нефтяной и газовой промышленности. М., 2010. Вып. 23.

М.Я.Гаитов.

ЛИСОВ Николай Иванович (5.5.1925, Казан — 25.10.2009, шунда ук), партия хезмәткәре, икътисад фән. канд. (1973). Казан финан-икътисад ин-тын тәмамлаганнан соң (1951), шунда ук эшли. 1953–60 та Югары Ослан р-нында: Макыл МТСы парткомы секретаре (1955 кә кадәр), 1955–58 дә КПСС райкомы секретаре, 1958 дән 1 нче секретаре. 1960–67 дә Татарстан Кулланучылар берлеге идарәсе рәисе урынбасары. 1967–80 дә КПССның Татарстан өлкә ком-тында жиңел, азык-төлек сәнәгате һәм сәүдә бүлеге мөдире. 1995–2002 дә Идел-Вятка акц. банкы идарәсенә вице-рәисе, 2002 дән рәис киңәшчесе. Хезмәтләре социализмда икътисад, халык куллануы товарлары өйләнешенәң һәтижәлегә мөһимләренә карый. 1971–85 тә ТАССР ЮС депутаты. Хезмәт Кызыл Байрагы, «Почёт билгесе» орденнары, медальләр б-н бүләкләнә.

ЛИС Арон Юдович (2.4.1925, Белоруссия ССРның Минск өлкәсе Коровщина а.), вертолётлар төзү өлкәсе галиме, техник фән. д-ры (1976). 1948 елда Казан авиация ин-тын тәмамлаганнан соң, Үзәк аэрогидродинамика ин-тында эшли (Мәскәу өлкәсе Жуковский ш.). 1949–50 дә № 387 з-дның (хәзер Казан вертолёт з-ды) тәжрибә КБсында.



И.И.Лисов.

1950–52 дә Себер Авиация фәнни-тикшерену ин-тында (Новосибирск ш.). 1952 дән Казан «Ми вертолётлары» фәнни-житештерү пр-тисендә, әйдәп баручы конструктор (1957–69), бүлек башлыгы (1977 дән), бер үк вакытта, 1982 дән Казан авиация ин-тында (хәзер Казан техник ун-ты) очкыч аппаратларны конструкцияләү һәм проектлаштыру каф. профессоры (1982–96). Хезмәтләре вертолётлар төзелешендә аэродинамикага һәм аэросыгымаллыкка карый. Л. тарафыннан эшләнган тавыш тизлегеннән тизрәк очучы самолётларның трамплиннан күтәрелү алымы (1957) авиайорткөч крейсерларда кулланыла. Вертолётның төп винтны исәпләү алымнарын тәкъдим итә. Уйлап табуга 22 авторлык таныклыгы бар. Медаль б-н бүләкләнә.

Х е з м.: Расчёт торсиона балочного типа // Изв. вузов. Авиат. техника. 2001. № 4; Совместное решение задачи о нагружении лопасти несущего винта и торсиона при полёте вертолёта // Изв. вузов. Авиат. техника. 2003. № 4.

ЛИСТЕРА УТЫ (Listera), сәхләбчәләре семьялыгынан күпеллык үлнәчел үсемлекләр ыругы. 30 га якын төре билгеле. Евразия һәм Төньяк Американың салкын һәм уртача поясларында таралганнар. Татарстан терр-ясендә бер төре — күкөйсыман Л.у. (L. ovata) Кама алдында һәм Идел алдында очрый. Дымлы болыннарда, аланнарда, куаклар арасында, уйсулыклы сазлык кырылларында үсә. 25–50 см биюклектәге үсемлек. Тамырчасы кыска, юанрак, күп тамырлы. Сабагының өске өлеше күе төкчәле, төбәндә көрән 2–3 тәңкәсыман яфраклы. Чәчәкләре вак, ашыкелт, күп чәчәклә куцсыман чәчәк төркемендә. Иренчәре чәчәк тирәлегә яфракчыкларынан 2–3 тапкыр озынрак. Жимеше — тартмачык. Июнь ахыры — июльдә чәчәк ата. Жимешләре август–сентябрьдә өлчәре. Орлыктан һәм вегетатив юл (тамыр үрентелереннән) б-н үрчи. Декоратив. ТРның Кызыл китабына кертелгән.

ЛИСТЕРИОЗГА КАРШЫ ВАКЦИНА. 1974 елда Казан вет. ин-тында А.В.Селиванов, О.А.Котылев, А.М.Алимов тарафыннан эпизоотик штаммга ультрамилләүшә нурлар б-н тәэсир иткәннән соң, селекцион эшкәртү юлы б-н эшләнә. Л.к.в.сын эзерләү технологиясенә вакцина штаммын сыек туклыклы мохиттә үрчәтү, сыек фазадан бактерияләр массасын аерып алу һәм препаратны лиофильләштерү керә. 1976 дан башлап РФнең барлык төбәкләрендә мөгезле эре терлек, сарыклар һәм дуңгызлар листериозы вакытында кулланыла.

А.М.Алимов.

«ЛИСТОКЪ ОБЪЯВЛЕНІЙ» («Игъланнар сәхифәсе»), бушлай таратылган газета. 1875 елның 2 ноябрәннән 1900 нең сентябрәнә кадәр Казанда атнасына 3 тапкыр рус телендә нәшер ителә. Төрле елларда наширләре һәм мөхәррирләре — Л.Ленкевич, К.А.Тилли, П.К.Тилли. Игъланнар бастыручы коммерциячел реклама газетасы буларак чыга башлай, Идел-Кама буйнагы эре шәһәрләрнен, Казан губернасы шәһәрләрнен дөүләт оешмаларына, кибетләргә, трактир биналарына, навигация чорында пароход жәмгыятләре конто-

раларына таратыла. 1894 тән ай саен «сәүдә-сәнәгать һәм техника газетасы» буларак чыга башлай. Анда фән һәм техника өлкәсендә (кирпеч житештерү, электротехника, туку сәнәгате) яңа ачышлар турында кыска мәкаләләр, хәбәр-белдерүләр басыла. Газета укучыларны атаклы Россия фабрикантлары һәм сәнәгатьчеләре б-н таныштырып бара, сәнәгать фирмалары белешмәлекләрен бастыра, Россия эчендә шактый өйләнеше булган Мәскәу сәүдә-сәнәгать пр-тиеләре турында мәгълүмат биреп тора. Газета башкала гезеталарында дөнья күргән мәкаләләренә дә кабаттан үзәндә бастыра, сәүдә-сәнәгать статистикасын тәкъдим итә. «Сораулар һәм җаваплар» рубрикасында укучылар сорауларына атаклы юристлар, сәнәгатьчеләр һәм фабрика хужалары җавап бирә.

Г.Р.Заманова.

«ЛИСТОКЪ ОБЪЯВЛЕНІЙ ПОКУПКИ-ПРОДАЖИ ИМЕНИЙ, ЗЕМЕЛЬ, ЗАВОДОВ ВСЕЙ РОССИИ» («Бөтен Россиядә утарлар, жирләр, заводлар сатып алу һәм сату игъланнары сәхифәсе»), газета; к. «Камско-Волжский корреспондент для деловых людей».

ЛИТВА МӨСЕЛМАННАРЫНЫҢ ХӘЙРИЯ ЖӘМГҮЯТӘ. 1909 елның мартында Вильно (Вильнюс) шәһәрәндә төзелә. Оештыручылары — Е.А.Кричинская, Б.Д.Кричинский, О.Д.Базаревский, С.С.Шабанович. Идарә рәисе — А.М.Ильясевич. Төп максаты — ярлыларга матди ярдәм күрсәтү, мөселман мәдәният оешмаларының үсешенә булышлык итү. 1917 дән соң яшәүдән туктый.

Ж.С.Миңнуллин.

ЛИТВА РЕСПУБЛИКАСЫ, Көнчыгыш Европадагы, Балтыйк дингезе буендагы дәүләт. Мөйданы — 65,2 мең км². Халкы — 3425 мең кеше (2005). Башкаласы — Вильнюс шәһәре. 2001 елгы халык исәбе буенча, Л.Р.нда 3,2 мең татар (1989 да — 5,2 мең) яши. Татарлар анда этник чыгышы, тарихы, традицияләре төрле булган 2 төркемгә бүленә. Беренче төркем, ягъни Литва татарлары (к. *Польша-Литва татарлары*), Алтын Урдадан, соңрак Олы һәм Кече Нугай Урдларынан, Кырым ханлыгынан 14 йөз ахырында — 15 йөздә Бөек Литва кенәзлегә жирләренә күчеп килгән төрки мөселманнардан гыйбарәт. Хезмәтләре өчен (күбесенчә хәрбиләр) Литва кенәзлегеннән аларга жир бүлеп бирелә, һәм татарлар Польша-Литва шляхталарына (дворяннарына) тиңләштерелә. 16–17 йөзләрдә бу төркем вәкилләре туган телләрен онытып бөтереләр диарлек, ләкин ислам динен саклап калалар. Литва татарлары Вильнюс, Алитус, Каунас, Тракай һ.б. шәһәрләрдә — таралып, Вильнюс р-нының Нежежи һәм Кятурияшымт Тотория (*Кырык Татар*) авылларында, Алитус р-нының Райжяй авылында һәм Бутримонис бистәсендә тупланып яшиләр. Литва татарларының икенче төркеме — Икенче бөтендөнья сугышынан соң, Литвадагы төзелеш һәм сәнәгать объектларына (Игналин АЭСы һ.б.) хезмәт күрсәтү өчен, ниңездә, Совет Армиясе хәрби хезмәткәрләре, инженер-техник белгечләр һәм СССРның төрле р-ннарыннан (күбесенчә

Идел-Урал төбәгеннән) күчеп килүчеләр исәбена формалаша. Алар бөтен ил буйлап, башлыча, зур шәһәрләргә тарала. Иң яхшы эшләүче жәмгыять Висагинас (элеккеге Снечук) шәһәрндә урнашкан. Л.Р.нда Алитус (1989 дан), Каунас (1991 дән), Вильнюс (2004 тән; Швенчёнис шәһәрндә бүлекчәсе бар) округларында, Варна р-нында татар жәмгыятьләре эшли; Вильнюс крае татар жәмгыятең (1990) бүлекчәләре Вильнюс (1990), Швенчёнис (1999), Немежис (1990) һәм Кятурясяшимт Тоторию (1993) авылларында урнашкан, Висагинас шәһәрндә дә татар жәмгыяте бар (1997). Клайпеда (2004) һәм Паневежис (2004) шәһәрндә «Нур» татар жәмгыятьләре, «Муслимас» берләшмәсе эшли. Бу жәмгыятьләренң күбесе оешкан төстә Литва татарлары ассоциациясенә (2002, Вильнюс; рәисе М.Якубауская) һәм Литва татар жәмгыятьләре берләшмәсенә (1995, Каунас; рәисе А.Якубаускас) керә. Литва мөселманнары дини үзәк — мөфтияткә берләш, мөчәтләр (Каунас ш., Немежис, Кятурясяшимт Тоторию һәм Райжяй авылларында) бар, алар каршында ислам нигезләрен өйрәтүче яшәмбе мәктәпләре эшли. Литва татар жәмгыятьләре берләшмәсе 1995 тән литва телендә «Летувос тоторай» г-тасын (г-таның рус телендә «Татары Литвы» электрон версиясе дә бар) нәшер итә. 1992 дән Вильнюста татар яшәмбе мәктәбе, 1996 дан шәһәр тибындагы Григисхес посёлогында «Алие» фольклор ансамбле, 1997 дән Висагинас шәһәрндә милли үзәк каршында татар яшәмбе классы һәм «Мирас» ижат коллективы эшли. 1997 дә Литвада татарларның Бөек Литва кенәзлегә жырләренә килеп урнашуларының 600 еллыгы хөкүмэт дәрәжәсендә бәйрәм ителә. Литва татарлары тарихына багышлап «Мин — Литва жирендә туган татар морзалары нәселеннән» документаль фильмы төшерелә (2005 тә Казанда «Алтын мөнбәр» халыкара кино фестивалендә иң яхшы сценарий призына лаек була). Л.Р. б-н Татарстан арасында элек-электән тарихи, икътисади һәм мәдәни бәйләнешләр яшәп килә. Литва татарлары ижтимагый оешмалары Бөтендөнья татарлары конгрессының башкарма ком-ты б-н тыгыз элемтәдә тора, алар төрле чараларда катнаша, делегацияләр алмаша. 1992 нең ноябрендә ТР һәм Л.Р. хөкүмәтләре арасында сәүдә-икътисади, фән-техника һәм мәдәният өлкәсендә хезмәттәшлек итү турындагы килешүгә кул куела. 1993 нең февралендә Каунаста ТРның Л.Р.ндагы сәүдә вәкилләге ачыла. Висагинаста ел саен *Сабан туге* бәйрәме үткәрелә. 2004 тән жирле кабель телевидение «ТНВ» спутник каналы тапшыруларын трансляцияли. 2005 тә Паневежиста Казанның 1000 еллыгына багышланган чаралар үткәрелә.

Әд.: Г р и ш и н Я.Я. Польско-литовские татары (наследники Золотой Орды). К., 1995.

ЛИТВИН Александр Алтерович (14.2.1958, Казан), тарихчы, тарих фән. д-ры (2004), проф. (2006). Казан ун-тын тәмамлый (1979). 1982 елдан Казан энергетика ин-тының марксизм-ленинизм кафедрасында, 1992 дән Казан ун-тының хәзерге заман ватан тарихы

кафедрасында, 2007 дән музей белеме каф. мөдире, 2010 нан Тарих ин-тының музей белеме, туризм һәм һәйкәлләренә саклау каф. мөдире. Хезмәтләре Идел буенда 19 йөз ахыры — 20 йөз башындагы ижтимагый-сәясәти хәрәкәтләренә өйрәнү тарихына һәм А.М.Стопани, В.В.Адоратский, М.К.Корбут биографияләренә карый.

Х э з м.: Большевики Среднего Поволжья 1902–1907 гг.: Советская историография. К., 1985; Возвращение. К., 1989 (автордаш); Общественно-политическое движение в Поволжье. Конец XIX — начало XX вв.: Российская историография. К., 2003.

ЛИТВИН Алтер (Алексей) Львович (18.12.1931, Казан), тарихчы, тарих фән. д-ры (1976), проф. (1979), ТАССР, РФнең атказ. фән эшлеклесе (1990, 1999). Казан ун-тын тәмамлый (1955). 1951 елдан Казанның 75 нче мәктәбендә тарих укытучысы, 1957 дән ТАССР Дәүләт музей фәнни хезмәткәре, 1962 дән Г.Ибраһимов исем. Тел, әдәбият һәм тарих ин-тында, 1963 тән Казан пед. ун-тының СССР тарихы кафедрасында, 1979 дан Казан техн. ун-тында (фәнни коммунизм каф. мөдире), 1985 тән Казан ун-тында СССРның совет чоры тарихы кафедрасында, 1989 дан историография һәм чыганаclarны өйрәнү кафедрасында (1998 гә кадәр каф. мөдире). Күп еллар дәвамында СССР ФАнең «Бөек Октябрь социалистик революциясе тарихы», РСФСР Югары белем биру министрлыгының «КПСС тарихы методологиясе һәм историографиясе» проблемалар советлары эгъзасы булып тора. «Сул эсерлар һәм ВЧК» («Левые эсеры и ВЧК», 1996), «Генрих Ягода: СССР эчке эшләр халык комиссары, дәүләт иминлеге Генераль комиссары» («Генрих Ягода: Нарком внутренних дел СССР, Генеральный комиссар государственной безопасности», 1997), «Меньшевикилар Советлар Россиясендә» («Меньшевики в Советской России», 1998) документлар жыйнакларын төзүчеләренң берсе. Хезмәтләре сов. һәм чит илләр историографиясе, Гражданныр сугышы, крәстияннәр, НКВД органнары тарихына карый. 1993 тән ТР МК каршындагы сәясәти репрессиялар корбаннарын аклау комиссиясе составында эшли. ТР Дәүләт бүлгә лауреаты (1997).

Х э з м.: «Дело сдать в архив...»: ВЧК в Татарии в 1917–1920 гг. К., 1986; Советская историография гражданской войны в Поволжье. К., 1988; Запрет на жизнь: Сталинские репрессии в Татарстане. К., 1993; Без права на мысль: Историки в эпоху Большого террора: Очерки судеб. К., 1994; Красный и белый террор в России. 1918–1922 гг. К., 1995.

Әд.: Ч е р н о б а е в А.А. Историки России: Кто есть кто в изучении отечественной истории: Биобиблиогр. словарь. Саратов, 1998; Профессора исторического факультета Казанского университета (1939–1999): Биобиблиогр. словарь. К., 1999.

ЛИТВИН Генрих Соломонович (15.2.1915, Минск ш. — 1969), травматолог-ортопед, мед. фән. д-ры (1967). 1946 елда Казан мед. ин-тын тәмамлагач, Казан травматология һәм ортопедия фәнни-тикшеренү ин-тында, 1961 дән функциональ диагностика лаб-ясе мөдире. Хезмәтләре периферик кан әйләнешен радиоэлектрон ысуллар б-н тикшерүгә карый.

ЛИТВИНОВ Александр Александрович (10.6.1861, Мәскәү — 25.5.1933, Казан), скрипкачы, дирижёр, педагог, музыка-жәмәгать эшлеклесе, ТАССРның атказ. артисты (1926, респ-када беренче). 1879 елда Мәскәү консерваториясен И.В.Гржимали скрипка классы буенча (музыка теориясе фәннәре буенча П.Чайковскийда шөгылләнә), 1882 дә Петербург консерваториясен Л.Ауэрда скрипка классы буенча (Н.Римский-Корсаковның композиция классына йөри) тәмамлый, шу. дирижёрлык буенча А.Никиштан аерым дәресләр ала. Уку дәверендә данлыклы рус музыкантлары б-н бергә муз. кичәләрдә катнаша, 1879 да П.Чайковскийның «Евгений Онегин» операсының Мәскәү консерваториясе студентлары көче б-н сәхнәләштерелгән беренче куелышы оркестрында уйный. 1882–1902 дә Зур театр оркестры артисты (1 нче скрипка партиясе), Мәскәү филармониясе концертларында скрипкачы-солист буларак катнаша. Бер ук вакытта, 1886 дан Мәскәү ун-тының студентлар оркестры һәм һәмәскәр оркестрлар б-н симф. дирижёр буларак чыгышлар ясый. 1889 да «Итәш» исемле һәмәскәр оркестр музыкантлары берлеге һәм 1895 тә «Оркестр, камера һәм вокаль музыка сөючеләр жәмгыяте»н оештыра. Дирижёр буларак, Көнбатыш Европа һәм рус симф. музыка әсәрләреннән төзелгән концерт программалары б-н Мәскәүдә, Петербуртта, Киевта, Харьковта, Түбән Новгородта, Казанда һ.б. шәһәрләрдә чыгышлар ясый. 1917 дән музыка укытуны оештыруга актив керешә. Түбән Новгород муз. округы б-н житәкчелек итә, Түбән Новгород консерваториясе директоры булып эшли. 1921 дә ТАССР Халык мәгарифе комис-тының сәнгать белеме секциясе мөдире һәм Ике баскычлы дәүләт муз. мәктәбе мөдире итеп билгеләнә (Казан). 1922–29 да Шәрәк музыка техникумы директоры була. 1923 тә «Тат-республика музыка жәмгыяте»н («Татмузо») оештыра. Л. житәкләгән техник укучылары симф. оркестры актив башкару эшчәнлегә алып бара. Концерт башкаруында Ш.Гуноның «Фауст», Дж.Вердиньң «Аида», П.Чайковскийның «Евгений Онегин» һ.б. опералары куела; Көнбатыш Европа, рус композиторлары әсәрләреннән (П.Чайковский симфонияләре, Ф.Лист «Прелюдияләре», М.Глинканың «Арагон хота»сы, Н.Римский-Корсаковның «Шахерезада»сы һ.б.) симф. концертлар циклы уздырыла. Л. житәкләгән Казан музыка техникумы оркестры һәм хоры С.Габәши, Г.Әлмөхәммәдәв һәм В.Виноградов ижат иткән беренче татар опералары «Сания» һәм «Эшче»не (1925, 1930) куярга катнаша. Л. Татарстанда проф. музыка белемен үстерүгә зур өлеш керте.

Әд.: Л и т в и н о в а Э.Б. Выдающийся деятель русской музыкальной культуры А.А.Литвинов // Вопр. истории, теории музыки и музыкального воспитания. К., 1975. Вып. 3.

Ф.Ш.Салитова.

ЛИТВИНОВ Игорь Анатольевич (12.4.1953, Казан), физик-химик, химия фән. д-ры (1993), ТРның атказ. фән эшлеклесе (2005). Казан ун-тын тәмамлый (1975), шунда ук эшли. 1979 елдан РФА КГҮнең Органик һәм

физик химия ин-тында, 1998 дән дифракцион тикшеренү ысуллары лаб-ясе мөдире, 2004 тән физик-химик тикшеренүләр бүлгеге мөдире. Хезмәтләре структур химиягә карый. Л. циклик һәм ациклик фосфорорганик кушылмаларның фәзаи төзелеше закончалыкларын өйрәнә. Үтә ияреш теориясе кысаларында органик һәм элементорганик кушылмаларны рентген-структур тикшеренү нәтижәләрен интерпретацияләү моделен эшли. Кауран рәтенен табиғый кушылмасы изостевиолның ароматик кушылма молекулалары б-н тотрыклы изоструктур кристаллар барлыкка китерүен, анда стехиометрик «хужа:кунак» нисбәте 2:1 булуын билгели; бу вакытта ароматик кушылма изомерларына карата супрамолекуляр комплекслар хасил булуның региоселективлыгы ачыклана.

Х е з м.: Рентгеноструктурное исследование фосфорорганических соединений // Проблемы кристаллохимии. М., 1984 (автордаш); Молекулярная структура восьмичленных сульфитов с двумя планарными фрагментами в цикле // Изв. АН СССР. Сер. хим. 1988. № 9 (автордаш); Synthesis and Comparative Analysis of Molecular and Supramolecular Structures of 4,8-Disubstituted 1,5-Dichloro-2,6-dioxotricyclo [5.1.0.0^{3,5}] octants // Monatshefte für Chemie. 2003. V. 134 (автордаш).

ЛИТВИНОВ Игорь Львович (18.2.1928, Минск — 5.12.2000, Казан), педагог, тел галиме, пед. фән. канд. (1967). Минск юридик (1950) һәм Казан пед. ин-тларын (1954) тәмамлый. 1959–97 елларда Казан вет. ин-тында чит телләр каф. мөдире. Фәнни тикшеренүләренә төп темасы — мөкәттәп һәм югари уку йортында чит телне өйрөнү мәсьәләләре. «Мин татарча сөйләшсәргә өйрәнәм» («Я начинаю говорить по-татарски», 1994) дәрәслеге, «Мөкәттәп өчен татарча-русча сүзлек» («Школьный татарско-русский поурочный словарь», ч. 1–2, 1998), укыту программалары, урта мөкәттәптә татар теле укытучылары өчен методик ярдәмлекләр авторы.

ЛИТВИНОВ (чын фамилиясе Гуревич) Лев Маркович (28.3.1899, Минск — 21.3.1963, Казан), режиссёр, Белоруссия ССР һәм ТАССРның атказ. сәнгать эшлеклесе (1946, 1953); белорус милли проф. театрын оештыручыларның берсе. Сәхнә эшчәнлеген 1919 елда һавәскәрләр коллективында Г.Зудерманның «Иван төне утлары» («Огни Ивановой ночи») пьесасын сәхнәләштерүдән башлана. 1926 да Белорус театр сәнгате ин-тын тәмамлый. Л. тарафыннан Лопе де Вега пьесасы буенча куелган һәм 1930 да Мәскәүдә СССР милли театрлары Олимпиадасында күрсәтелгән «Сарыклар кизләве» («Овечий источник») спектакле совет театр сәнгате тарихына кереп кала. 1932–37, 1934–48 дә 1 нче Белорус театрында баш режиссёр, беренче тапкыр белорус сәхнәсендә К.Крапива, Д.Бядуля, К.Чорный пьесаларын сәхнәләштерә. 1950 дә Г.Д.Ригорин тарафыннан Казанга чакырыла. Казан Зур драма театрында 12 ел эшләү дәверендә 35 спектакль куя. Л.ның «Бирнәле туй» («Свадьба с приданым», Н.М.Дьяконов, 1950), «Өч сеңел» («Три сестры», А.П.Чехов), «Кияүләр» («Женихи», А.Токаев), «Ис айда, жил, ис!» («Вей, вете-

рок!», Я.Райнис) — барысы да 1951; «Дошманнар» («Враги», М.Горький, 1952), «Порт-Артур» (А.Н.Степанов, И.Ф.Попов, 1953) кебек беренче спектакльләрендә үк жанр табиғатен төгәл тослау, форма ачыклығы, сәнгатьчә чаралар төрлелеге, сәхнәдәге вакыйгалар хәрәкәте, автор фикереңен тирәнлеген гәүдәләнеш таба. Л. һәр актёрның үзенә генә хас булган ижади үзгәрткән ача белә, аларны ижгаташлыкка рухландыра ала. Аның «Фёдор патша» («Царь Фёдор Иоаннович», А.К.Толстой, 1955), «Филумена Мартурано» (Э.де Филиппо, 1957), «Урманда» («В лесах», П.И.Мельников (А.Печерский) романы буенча, 1958) спектакльләре тамашачыны вакыйгалар барган урындагы вазгыять, шул чорларны тою көчә һәм бер үк вакытта вакыйгалар агышының тизлеген б-н жәлеп итә; заманалар арасында охшашлык, аваздашлык барлыгы хақында фикер уята. Чорның актуаль проблемаларын яктырткан «Барбанчы» («Барabanщица», А.Д.Салынский, 1960), «Хужа» («Хозяин», И.М.Соболев пьесасы буенча, 1961), «Хезмәттәшләр» («Коллеги», В.П.Аксёнов повесте буенча, 1962) спектакльләре, Л. тарафыннан куелып, көчле ижтимагый яңгыраш ала. Тормышны төгәл аңлау, сәхнә кануныннан яхшы белү, югари гражданлык хисе әлегә режиссёрның һәр спектаклен театр сәнгатендә олы бер вакыйга итә.

Ю.А.Благова.

ЛИТВИНОВ Михаил Нилович (1860, Владимир губ. Иваново-Вознесенск ш., хәзер



Л.М.Литвинов.

Иваново өлкәсе Иваново ш. — ?), архитектор. Гражданлык инженерлары ин-тын тәмамлый (С.-Петербург, 1886). 1886–88 елларда Казан ун-ты архитекторы, бер үк вакытта, 1886–90 да — Казан шәһәре архитекторы. 1880–90 елларда Казан фәнни-сәнгать күргәзмәсе архитекторы. 1890 нан Казан губерна идарәсенен төзелеш бүлегенә техник, 1891 да Мәскәү губерна идарәсенә төзелеш бүлегенә кече архитекторы; 1897–1910 елларда Мәскәүдә Коткаручы Христос чиркәвенен төзеклеген күзәтпә торучы. 1910 да дәүләт хезмәтеннән китә һәм С.-Петербургка күчә. Төзелешкә бәйлә материаллар бастыру б-н шөгьльләнгән «М.Н.Литвинов һәм К⁰» басма конторасын ача.

Казанда Л. сәүдәгәр йортын Ксения хатын-кызлар гимназиясенә яраклаштырып корганда (1888), Петропавел соборын һәм чиркәү манарасын реконструкцияләгәндә (1889–90), рус гаскәриләре һәйкәл-төрбәсен яңартканда (1890) үзен тәҗрибәле белгеч-реставратор буларак таныта. 1880–90 елларда аның тарафыннан Гостинный двор бүлмәләренен бер өлеше шәһәр ломбарды, торақ йорт вакытлыча укыту өчен епархияль хатын-кызлар уч-щесенә бинасы итеп үзгәртелә, янгыннан соң газ з-дының житештерү билалары сафка бастырыла. Реставрацияләү эшчәнлеген б-н бергә, нигездә, эклектика стилидәге торақ, жәмәгәт һәм производство төзелешләрен проектлау б-н шөгьльләнгән; аеруча әһәмиятле проектлары: шәһәр терлек чалу урыны (1888), В.И.Ложкин каберендәге кәшәнә (1889), Черноярлов йорты (1890), Казан фәнни-сәнгать күргәзмәсе павильоннары (1890), Алафузов складлары (1890), Унженинның шәһәр читендәге йорты (1890 еллар), Георгий чиркәвенен руханилар йорты (1890 еллар) һ.б. «Конструкцияләренен гадилеге һәм ныклыгы, магурлыгы һәм төзелешләренен арзанлыгы» өчен Император рус



Л.М.Литвинов сәхнәгә куйган спектакльләрдән күренешләр: 1. «Бирнәле туй», Н.М.Дьяконов; 2. «Порт-Артур», А.Н.Степанов, И.Ф.Попов; 3. «Өч сеңел», А.П.Чехов; 4. «Хезмәттәшләр», В.П.Аксёнов повесте буенча.

техник жәмгыяте медале б-н бүләкләнә (1888).

Әд.: М о р т а з и н а Л.М. Казанские архитекторы конца XVIII — начала XX века: Биограф. справ. К., 1999.

ЛИТВИНОВ Рөстәм Игорь улы (28.1.1954, Казан), биохимик, мед. фән. д-ры (1993), проф. (1995). 1977 елда Казан мед. ин-тын тәмамлагач, шунда ук биохимия кафедрасында эшли. 2001 дән АКШта. Хезмәтләре кан оешу биохимиясенә, кан плазмасы аксымнарны эшчәнлегә технологиясенә карый. Уйлап табуга 5 авторлык таныклыгы бар.

Х е з м.: К вопросу о природе фибриногена В // Казан. мед. журн. 1975. № 3 (автордаш); Биохимическое обоснование пробы на фибриноген В // Лабораторное дело. 1980. № 9 (автордаш); Роль клеток Купфера и гепатоцитов в катаболизме фибриногена // Вопр. мед. химии. 1982. Вып. 4 (автордаш); Перспективы лечебного применения препаратов фибронектина // Казан. мед. журн. 1986. № 5.

«ЛИТЕРАТУРНАЯ КАЗАНЬ» («Әдәби Казан»), ТАССР Язучылар берлеге альманахы. 1945–59 елларда Казанда рус телендә елга 1–2 тапкыр нәшер ителә. 1947–58 елларда «Литературный Татарстан» («Әдәби Татарстан») исемендә чыга. Төрле елларда мөхәррирләре — И.Пехтелев, Я.Винецкий, А.Кринкин, Г.Паушкин, Т.Журавлёв; редколлегия составына Г.Бәширов, А.Гомәров, Ә.Еники, И.Заботин, Б.Зернит, К.Лебедев, Ю.Малевинский, А.Мелузников, Г.Паушкин, А.Салмин, Л.Топчий, Т.Ян була. Альманахта татар әдипләреннән Г.Әпсәләмов, М.Әмир, Н.Арсланов, С.Баттал, Ш.Галиев, М.Жәлил, Ә.Исхак, Г.Кутуй, Ш.Маннур, Ш.Мөдәррис, М.Ногман, З.Нури, Ә.Фәйзи, С.Хәким, М.Хосәен һ.б. эсәрләренә тәржемәләре басыла. Әдәби эсәрләрдән тыш, «Безнең төбәкнең үткәннән», «Тәнкийт һәм библиография» рубрикаларында туган якны өйрәнү тематикасына материаллар, юлъязмалар, Татарстан нефтьчеләре турында очерклар, тәнкий-

ди-публицистик мәкаләләр, Мәскәү һәм Казанда чыккан яна китапларга рецензияләр урын ала. Е.Бушканец, Р.Порман, Л.Юдевичның туган якны өйрәнү турындагы язмалары басыла.

Р.А.Айнетдинов.

«ЛИТЕРАТУРНЫЙ ТАТАРСТАН», альманах; к. «Литературная Казань».

ЛИТИНСКИЙ Генрих Ильич (17.3.1901, Винница өлкәсе Липовец ш. — 27.7.1985, Мәскәү), композитор, педагог, музыка белгече, ТАССРның, Якутия АССРның, РСФСРның, Чуаш АССРның атказ. сәнгать эшлеклесе (1939, 1947, 1957, 1963), Якутия АССРның һәм ТАССРның халык артисты (1964). 1928 елда Мәскәү консерваториясен композиция буенча (Р.Глиэр классы) тәмамлый. 1928–43 тә Мәскәү консерваториясенә композиция һәм полифония классларында (1932–37 һәм 1939 дан композиция каф. мөдире һәм композиторлык ф-ты деканы,



Г.И.Литинский (утырган) укучылары (сулдан уңга — Н.Г.Жифанов, Ф.З.Яруллин һәм Ә.Ә.Фәйзи) б-н.

1933 тән проф.) укыта. Укытуның 1920 елларда югалган академик традицияләрен яңадан торгызуга булышлык итә. 1947–85 тә Гнесиннар исем. музыка-пед. ин-тында эшли, бер үк вакытта, 1949–64 тә Казан консерваториясенә теория-композиторлык ф-тында полифония курсларын алып бара. Талантлы педагог буларак, аңа «башка шәхесне тудыру теләге» хас була (С.Гобәйдуллина). Милли яшь композиторларның муз. фольклорны үзләштерүен таләп итеп һәм, мәс., пентатоник интонациянең европача язу алымы б-н кушылуының катлаулылыгын тирән аңлап, аларны укытуда зур жаваплылык һәм сизгерлек күрсәтә. 1930–40 та Мәскәү консерваториясе каршындагы милли музыка студияләре б-н хезмәттәшлек итә. СССРда милли композиторлар мәктәбен формалаштыруга зур өлеш кертә. Укыучылары арасында: Н.Жифанов, Ф.Яруллин. СССР халыкларының милли музыка сәнгатен тирән аңлавы Л.ның композиторлык ижатында сизелеп тора: ул, М.Жирков б-н берлектә, әрмән, төркмән, Дагстан фольклоры үрнәкләре нигезендә эсәрләр, беренче якут опера һәм балетты эсәрләрен тудыра. Л.ның композиторлык стиле югары проф. осталыгында, музыкаль идея-

ләренә үстерүдәге тапкырлыгында, полифоник фикерләү югарылыгында күренә. Фәнни һәм методик эшләр алырга.

Төп эсәрләре: 4 опера, ш.и. М.Жирков б-н автордаш «Ашкын Нюргун Боотур» («Нюргун Боотур стремительный», 1947; 2 нче редакциясе 1957) операсы һ.б.; 3 балет, ш.и. М.Жирков б-н автордаш «Кыр чәчәге» («Полевой цветок», 1947; 2 нче ред., 1960) балеты; симфония (1928), 2 сюита (1931, 1940), симф. оркестр өчен 2 рапсодия (1966, 1972) һ.б.

Х е з м.: О творчестве // Советская музыка. 1934. № 4; Задачи по полифонии для композиторов: В 3 ч. М., 1965–67; Образование имитаций строгого письма. М., 1971.

Әд.: Ямпольский И. Литинский Генрих Ильич // Музыкальная академия. М., 1976. Т. 3; Чугаев А., Жиганов Н., Арутюнян А. Отмечая 85-летие со дня рождения Г.И.Литинского // Советская музыка. 1986. № 6; Григорьев А. Г.И.Литинский. Жизнь, творчество, педагогика: Сб. статей, воспоминаний, док.-ов. М., 2001.

Л.А.Федотова.

ЛИТО... (грек. líthos — таш), кушма сүзләренә ташларга, тау токымнарына караган өлеше (мәс., *литография, литология*).

ЛИТОЛОГИЯ (*лито...* һәм *...логия*), утырма токымнар һәм хәзерге заман утырмалары, аларның матдәләр составы, төзелеше, ясалу һәм үзгәрү шартлары һәм закончалыклары турындагы фән. Л. утырма токымнар петрографиясенә, седиментологиягә, фацияләргә һәм формацияләргә тәгълиматына бүленә. Л. тыгыз рәвештә геол. фәннәре: стратиграфия, тектоника, палеогеография, геохимия һ.б. б-н бәйләнгән. 20 нче йөз башында чит ил (Г.Сорби, Л.Кайе, Г.Потонье һ.б.), шу. рус геологлары (П.А.Землячинский, Я.В.Самойлов, М.Э.Нонинский һ.б.) тикшеренүләре нәтижәсендә мөстәкыйль фән буларак формалаша. Академик Н.М.Страхов М.Э.Нонинскийның «Самара Дугасы» («Самарская Лука», 1913) монографиясен — «литологияне мөстәкыйль фән итүче зур казаныш» дип атый. Казан губернасында литология тикшеренүләре 19 йөзнен 2 нче яртысында башлана, 1886 елда губернаның Л.П.Шлихтинг төзөгән беренче литология картасы нәшер ителә. Казан галимнарының зур фәнни казанышлары булып саналган эшләре: фация һәм формацияләргә тәгълиматы (Н.А.Головкинский, Л.М.Миропольский, Е.И.Тихвинская һ.б.); доломит, гипс, утырма тимер ятмалары, кремний, фосфорит һ.б. файдалы казылмаларның килеп чыгышы мәсьәләләрен тикшерү (Б.П.Кротов, М.Э.Нонинский, Л.М.Миропольский, У.Г.Дистанов, В.В.Корчагин һ.б.); минерал. методологиясе (Е.М.Аксёнов, Р.Н.Вәлиев, Л.М.Солонцов һ.б.), нефть һәм газ коллекторлары классификациясе (А.И.Кринари, В.И.Тропольский, С.С.Эллери һ.б.); литологик тикшеренүләргә өчен ысуллар һәм приборлар эшләү (Ю.В.Семетовский, В.М.Винокуров, И.М.Пеньков һ.б.). Литологик тикшеренүләргә Казан ун-тында, ЦНИИГеолнерудта, «Татнефть» АЖ пр-тиеләрендә үткәрелә.

Әд.: Стр а х о в Н.П. Основы теории литологии: В 3 т. М., 1960–62; Фролов В.Т. Литология: В 3 т. М., 1992–95.

У.Г.Дистанов, Г.А.Кринари, В.П.Морозов.



«Литературный Татарстан», «Литературная Казань» альманахы.

ЛИТТРОВ (Littrow) Иосиф Антонович (Иозеф Иоганн) (13.3.1781, Бишофтайниц ш., Богемия — 30.11.1840, Вена ш.), астроном, Петербург ФА мөхбир әгзасы. (1813). И.М.Симоновның һәм Н.И.Лобачевскийның остазы. 1803 елда Прага ун-тын тәмамлый. 1806–07 дә Вена обсерваториясендә астроном булып эшли. 1807–09 да Краков ун-тының астрономия кафедрасын һәм обсерваториясен житәкли. 1809 да Россиягә күчеп килә. 1810 нан Казан ун-ты профессоры. Казан шәһәр астрономия обсерваториясенә нигез салучы (1814), биредә аның житәкчелегендә системалы астроном күзәтүләр башланып китә. 1816 да Австриягә кире кайта, Офен шәһәр обсерваториясендә эшли, 1819–40 та Вена обсерваториясендә директоры. Төп хезмәтләре гамәли һәм теоретик астрономия мәсьәләләренә карый. Системалы төстә зур һәм кече планеталарны, комета һәм метеорларны күзәтә. «Теоретик һәм гамәли астрономия» («Theoretische und practische Aetronomie», V. 1–3, W., 1821–27) курсы яза. Астрономияне популярлаштыручы буларак та таныла; аның «Күк серләре» («Die Wunder des Himmels», V. 1–3, Stuttgart, 1834–36) хезмәте — үз вакыты өчен астрономиянең иң яхшы һәм иң тулы аңлатма китабы — күп тапкырлар басыла (рус телендә — «Тайны небес», СПб., 1904). Айдагы бер кратер Л. исеме б-н аталган.

Р.Г.Усманов.

ЛИХАЧЁВ Андрей Фёдорович (4.7.1832, Казан губ., Спас өязе Полянки а. — 11.8.1890, шунда ук), археолог, нумизмат, коллекционер. Борынгы дворяннар нәселенән. И.Ф.Лихачёвның энесе. 1853 елда Казан



«А.Ф.Лихачёв портреты». Рәссам А.Е.Семёнов. П.А.Рёмнерның төп нөсхәсеннән. 19 июнең 2 нче яртысы.

ун-тын тәмамлаганнан соң, Казан губернаторы канцеляриясендә эшли. 1858 дә отставкага чыкканнан соң (авыруы сәбәпле), үзен төбәк нумизматикасын, археологиясын һәм этнографиясын өйрәнүгә багышлый. Л. озак вакыт Болгар шәһәр хәрәбәләреннән ерак булмаган туган авылында яши. Казан төбәгендә алып барылган казу эшләре вакытында табылган, палеолит дәвереннән 16 йөзгә кадәр чорларга караган археол. табылдыктарны, шу.у. борынгы Мисыр ядкәрләрен жыя; аның тарафыннан 25 мең берәмлеккә якын акча

һәм медаль, Идел буе халыкларының мәдәнияте һәм көнкүреше предметлары, төрле илләрдән һәм Шәрәктән китерелгән Европа һәм рус осталарының күп кенә картиналары туплана. 1860–70 елларда тупланмаларын тулыландыру максаты б-н берничә тапкыр Германиядә, Франциядә, Италиядә була. Сыңлы сәнгать б-н шөгылләнә, В.Г.Перов, И.И.Шишкин һ.б. рәссамнар б-н аралаша. Язучылар В.И.Панаев, Д.В.Григоревич, шу.у. Н.А.Некрасов б-н языша. 1, 2, 4 һәм 6 нчы Бөтенроссия археол. съездларында катнаша. Казан ун-ты каршындагы Археология, тарих һәм этнография жәмгыятен (1878) оештыручыларның берсе. Борынгы ядкәрләрен өйрәнү нәтижәсендә ул беренчеләрдән булып Казан төбәге терр-ясендәге таш һәм бронза гасырлар истәлекләрен аерым бүлеп чыгару мәсьәләсен куя, татар халкының килеп чыгышы мәсьәләсендә татар мәдәниятең болгар мәдәниятегә карата варислык бәйләнеше-нә нигезләнгән теорияне алга сөрә. Идел буе Болгар дәүләте мәдәнияте буенча хезмәтләр («Идел Болгары тарихы» — «История Волжской Булгарии», басылмаган), акча хәзинәләре турындагы мәкаләләр авторы. Рус археол. жәмгыятең хакыйкый (1886) һәм Мәскәу археол. жәмгыятең мөхбир әгзасы (1865). Вафатыннан соң И.Ф.Лихачёв аның тупланмасын (40 меңнән артык предмет) хатыныннан сатып ала һәм шәһәр карамагына тапшыра, ул Казан шәһәр Фәнни-сәнгать музейнең нигезен тәшкил итә. Соңрак тупланма төрле саклау урыннарына (ТР Милли музей, ТР Дәүләт сыңлы сәнгать музей, Казан ун-тының археол. музей) тарала. Л.ның архивы Казан ун-тының Фәнни китапханәсендә саклана.

Хезм.: Альбом археологических находок. К., 1868; Бытовые памятники Великой Булгарии // Тр. 2 археол. съезда. 1876. Т. 1; Новый клад джучидских монет. СПб., 1877; Скифский след на Биллярской почве // Изв. Об-ва археологии, истории и этнографии при Казан. ун-те. 1884. Т. 2; Следы бронзового века в Казанской губернии // Тр. 7 археол. съезда. 1890. Т. 2; Археологический атлас. К., 1923.

Әд.: Трутовский В.К. А.Ф.Лихачёв: Биограф. очерк // Тр. Моск. нумизматического об-ва. 1898. Т. 1; Худяков М.Г. А.Ф.Лихачёв как археолог // Казан. музейный вестн. 1922. № 2; Измайлова С.Ю. А.Ф.Лихачёв как востоковед // Казанское востоковедение: Традиции, современность, перспективы. К., 1997; Назипова Г.Р. Казанский городской музей: Очерки истории 1895–1917 годов. К., 2000.

И.Л.Измайлов, С.Ю.Измайлова.

ЛИХАЧЁВ Василий Николаевич (5.1.1952, Горький ш., хәзер Түбән Новгород ш.), хокук белгече, дәүләт эшлеклесе, юридик фән. д-ры (1990), ТР ФАнең мөхбир әгзасы (1994). Казан ун-тын тәмамлагач (1975), 1978–88 елларда шунда ук дәүләт хокукы һәм сов. төзелеш кафедрасында эшли (бүленеп: 1982–83 тә Гвинея-Бисау Респ-касының Милли мәктәбендә, 1987–88 дә Мадагаскар Респ-касының Антананариву ун-тында укыта), проф. (1991). 1988–90 да КПССның Татарстан өлкә ком-тында бүлек мөдире. 1990–91 дә ТССРның Конституцион күзәтчек ком-ты рәис. 1991–95 тә ТР вице-президенты. 1995–98 дә ТР Дәүләт Советы рәисе. Бер үк вакытта, 1996–98 дә, РФ Феде-



И.А.Литтров.



И.Ф.Лихачёв.

раль Жыенының Федерация Советы Рәисе урынбасары. ТССРның дәүләт суверенлыгы турындагы 1990 елгы Декларацияне, 1994 елгы РФ һәм ТР арасындагы Шартнамәне эшләүдә катнаша. 1998–2003 тә РФнең Европа бергәлекләре (Брюссель ш.) каршындагы даими вәкиле, гадәттән тыш һәм тулы вәкәләтле илче. 2004–10 да Ингушетия Респ-касы Халык жыены — Парламентының РФ Федераль жыены Федерация Советындагы вәкиле. 2010-11 дә РФ юстиция министры урынбасары, 2011 дән РФ Дәүләт Думасы депутаты. Хезмәтләре халыкара хокук, дәүләт хокукы, федерализм, кеше хокуклары проблемаларына карый. 1995–98 дә ТР халык депутаты. Медальләр б-н бүләкләнә.

Хезм.: Советская Конституция и международное право. К., 1981 (автордаш); Установление проблем в современном международном праве. К., 1989; На стезе правды и справедливости. М., 1997.

Әд.: Казанский университет (1804–2004): Библиограф. словарь. К., 2004. Т. 2.

Е.Б.Долгов.

ЛИХАЧЁВ Иван Фёдорович (31.3.1826, Казан губ., Спас өязе Полянки а. — 15.11.1907, Париж. Казан губ., Зоя өязенең Зоя шәһәр-рендәге ирләрдә монастырьда жирләнә), Россия хәрби флоты вице-адмиралы (1874), коллекционер, Казан шәһәр музей оештыручыларның берсе. Борынгы дворяннар нәселенән. А.Ф.Лихачёвның абыйсы. Диңгез корпусын тәмамлый (1843). 1844–49 елларда Кара диңгез флотында (мичман, лейтенант). 1850 нең көзендә «Оливуца» корветында Кронштадттан Ерак Көнчыгышка сәяхәткә кузгала, 1851 нең көзеннан корвет командиры. 1853 тән С.-Петербургта, капитан-лейтенант чины ала. «Морской сборник» журналының мөхәррире иптәше (урынбасары) итеп билгеләнә. Крым сугышында (1853–56) катнаша: вице-адмирал В.А.Корнилов янында флаг-офицер; 1855 тә Севастополь шәһәр-нән кешеләрне һәм коралларны эвакуация-ләүне оештыра. 1855 нең 26 августында авыр яралана. Сугыш тәмамлангандан соң, Кара диңгездә хезмәттен довам итә: Николаев шәһәр-ендә диңгезчелек бүлеге мөдире каршындагы штаб башлыгы. 1858 дән бөек кенәз генерал-адмирал Константин Николаевич каршында адъютант, диңгезчелек фәнни һәм корабльләр төзү техник кабинеты әгзасы. Россия хәрби диңгез флотын реформалауда актив катнаша: Ерак Көнчыгышта Россия диңгез флотын тоту зарурлыгын исбатлый, Цусима утравында Россиянең күзәтчек станциясен булдыру турында кайгырта (тәкдир-ме игътибарсыз калдырыла). 1860 ның гыйн-



Н.П. Лихачёв.



П.Т. Лихачёв.

варында Л.ка эскадра тупларга һәм Кытай биләмәсенә кәргән суларда житәкчелек итәргә әмер бирелә. Шахси жаваплылыгында Посыета култыгында пост урнаштыра (1860 ның 11 апрел), асылда Көнъяк Приморьены Россиягә куша. Пекин килешүен (1860 ның 2 ноябрь) әзерләүдә катнаша. 1861 дә Россиягә Цусима утрауларын күшу омытышы ясыи (уңышсыз төгәлләнә). 1863 тән Диңгезчелек ком-тының артиллерия бүлекчәсе эгзасы, 1 нче рус броненосецлар эскадрасы командиры. Броненосецлар тактикасына нигез сала. 1866 дан Артиллерия диңгезчелек техник ком-ты эгзасы. 1883 тә отставкага чыга, Парижда яши. «Морской сборник», «Русское судоходство» ж-лларында флот проблемалары хақында күп яза. Диңгез ген. штабын булдыру зарурлыгын дәлилли. Археол. һәм этнография б-н мавыга, төрле илләрнең икътисади һәм сәси хәле, төрле халыкларның телләре, йолалары һәм горөф-гадәтләре турында материаллар жыйа. Энесе А.Ф.Лихачёвның вафатынан соң, 30 мен сумга хатыныннан аның тупланмасын сатып ала һәм музей оештыру өчен шәһәргә бүлөк итә. Шәһәргә үзенең китапханәсен һәм тарихи ядкәрләр тупланмасын иганә кыла. Казанның мактаулы гражданы (1891). Изге Анна, Изге Станислав, Изге Александр Невский, Ак Бөркет орденнарының тулы кавалеры, шу.у. Төркиянең Мәжидия, Швециянен Изге Олаф, Даниянең Данеброг орденнары б-н бүләкләнә. Боек Петр култыгының көнбатыш өлешендә Тунгус бухтасында борын, Анадыр култыгындагы Комсомольская бухтасында борын, Охота диңгезенен төньяк өлешендә Тауна култыгында бугаз Л. исеме б-н атала.

Әд.: К л е п а ц к и й Г. Адмирал Лихачёв — забытая гордость нашего края // Персона exclusive. 2001. № 6.

ЛИХАЧЁВ Николай Петрович (12.4.1862, Чистай ш. — 14.4.1936, Ленинград), тарихчы, сәнгать белгече, СССР ФАнең хакыйкый эгзасы (1925). Нумизматика, нәселләр тарихы, борынгы рус һәм итальян-грек иконалары, Рус дәүләтендәге документлар тарихы (16–17 йөзләр) бунча зур белгеч. Казан ун-тын төмамлагач (1888), шунда ук эшли, соңрак Петербург ун-тына күчә. 1902 елдан Петербург халык китапханәсе директоры. 1920 елларда Матди мәдәният тарихы академиясендә (Ленинград). Үзенең тупланмалары нигезендә Палеография музейе оештыра, 1925 тә аның директоры итеп билгеләнә. Хезмәтләре ярдәмче тарихи фәннәргә (сфрагис-

тика, нумизматика һ.б.), китап тарихына, борынгы рус һәм Византия сәнгәтенә карый. Академик С.Ф.Платонов «әше» бунча репрессиялә, 1931 дә академик дәрәжәсеннән мәхрүм ителә һәм Әстерхан шәһәренә сөрелә; 1936 да иреккә чыгарыла.

Х е з м.: Разрядные дьяки XVI в. СПб., 1888; Библиотека и архив московских государей в XVI в. СПб., 1894; Местнические дела 1563–1605. СПб., 1894; Книгопечатание в Казани в первое пятидесятилетие существования в этом городе типографий. СПб., 1895; Материалы для истории русского иконописания: В 2 ч. СПб., 1906; Материалы для истории византийской и русской сфрагистики // Тр. Музея палеографии. 1928. Вып. 1.

Әд.: Записка об учёных трудах Н.П.Лихачёва // Изв. АН СССР. Сер. 6. 1925. Т. 19. № 18; Я н и н В.Л. К столетию со дня рождения Н.П.Лихачёва // Советская археология. 1962. № 2.

С.Ю.Измайлова.

ЛИХАЧЁВ Пётр Тимофеевич (1.4.1906, Казан губ., Спас оязе Порфирова а. — 22.3.1942, Смоленск өлкәсе Гжатск ш., хәзер Гагарин ш.), Сов. Союзы Герое (21.7.1942, үлгәннән соң), өлкән сержант. Туган авылында кырчылык бригадасы бригадир булып эшли. 1921–30 елларда һәм 1941 нең маеннан Кызыл Армия сафларында. 1941 нең июненнән Боек Ватан сугышы фронтларында, 32 нче укчы полк взвод командиры ярдәмчәсе (5 нче армиянең 19 нчы укчы дивизиясе). Көнбатыш фронт гаскәрләре составында 1942 нең 21 мартында Мәскәүдән ерак түгел Клячино авылы (Смоленск өлкәсендә хәзерге Гагарин р-ны) янында батырлык күрсәтә: 16 сугышчыдан торган төркөмне житәкләп, дошманның 2 дзотын кулга төшерә; төркөм чолганышы өзгән вакытта һәлак була. Ленин ордены һәм медаль б-н бүләкләнә. Болгар шәһәренә бер урамы Л. исемен йөртә.

Әд.: Батырлар китабы — Книга Героев. К., 2000; Навечно в строю. М., 1973. Кн. 6; Х р а п ч е н к о в А.К. В боях на Сталинградской земле. М., 1975.

М.З.Хәбибуллин.

ЛИХАЧЁВЛАР ЙОРТЫ, Казанда 19 йөзнен 1 нче яртысында классицизм архит-расы истәлегә. Фукс (әлекке Аркылы Покровский) һәм Зур Кызыл (әлекке Кече Покровский) урамнары кисешкән жирдә урнашкан. Утар 1834 елда Казан архитекторы П.Г.Пятницкий проекты бунча дворян П.И.Депрейс өчен төзелә. Ике катлы таш торак йорт урам буйлап сузылган, ян-яклары почмакларда түгәрәкләнән. Янкормаларсыз төзелгән беренче каты жиде өлешкә бүленгән. Аның көньягы алгы бүлмә, ашханә, кухня, хужа-



Лихачёвлар йорты.
Арх. П.Г.Пятницкий. 1834.

лык бүлмәләреннән тора (плиястралар б-н бизәлгән классицизм стилендәге ишекләр, түшмәнрәннән нәфис борыслары, миң, паркет идәннәр сакланып калган). Икенче кат анфилада рәвешендә тоташкан төп ишектән һәм торак бүлмәләрдән тора. Фасадларның архитектур-композицион чишелеше бинаның классик схемасына тәңгәл килә. Урам як фасадлары ризолитлар б-н ныгытылган, ике каттында да ионик ордерлы плиястралар урнаштырылган һәм күпертмә бизәкле фриз б-н төгәлләнән. П.Г.Пятницкий куыш аркалы һәм портиклы урам фасадларын эшләгәндә үзенең яраткан бизуэ алымнарын файдалана. Икенче каттагы иркен тәрәзәләрне архитектор ике колонна б-н аерып куйган, аларны күпертмә бизәкле розетка һәм рельефлы арка б-н берләштергән. Арка рәвешендәге тәрәзәләр аскы кат рустланган. Йортның түгәрәкләнгән почмак өлеше «венециан» стилендәге тәрәзәләре һәм чүкеп ясалган рәшәткәләре, 19 йөз ахырында куелган балконы б-н аерылып тора. 1908 дән йортта тимер юллар инженеры С.П.Лихачёв гайләсе яши. 1917 дән соң Л.й. дәүләт милкенә күчә. Анда Казанның атаклы сәнгать белгече П.М.Дульский яши.

Әд.: Казань в памятниках истории и культуры. К., 1982; Республика Татарстан: памятники истории и культуры. К., 1993.

Л.М.Мортазина.

ЛИХТЕНШТЁЙН Аврам Овсеевич (5.4.1923, Киев), хирург, мед. фән. д-ры (1966). 1946 елда Казан мед. ин-тын төмамлагач, шунда ук топографик анатомия һәм оператив хирургия кафедрасында эшли. 1949 дан Морт р-нынның Костенев участкагы хастаханәсендә баш табиб һәм хирург. 1953 тән Казанның 5 нче хастаханәсендә кичектергесез хирургия бүлегендә. 1954 тән Ютазы р-ны Урыссу посёлогы хастаханәсендә хирургия бүлеге мөдире. 1958 дән Казан тимер юлының табиблык-сан. хезмәте баш хирургы, 1961 дән Казан тимер юлы хастаханәсендә күкрәк хирургиясе бүлеге мөдире. Бер үк вакытта, 1958 дән Казан травматология һәм ортопедия фәнни тикшерену ин-тының кичектергесез хирургия бүлегендә, 1966 дан реанимация һәм анестезиология бүлеге житәкчәсе. 1967–97 елларда Республика туберкулёзга каршы көрәш диспансерында торакаль хирург һәм киңәшче. Хезмәтләре үпкәләрдә гадәти булмаган дөвәмлы авыруларны хирургик дөвалауга, күкрәк сыну травмалары патофизиологиясе һәм хирургиясенә карый. Л. беренче булып Татарстанда (1955) сигмасыман эчәктән жинсә ясау операциясе, 1961 дә панкреатодуоденаль резекция, 1965 тә йөрәккә операцияләр (панцерлы перикардит вакытында перикардоэктоми, инструменталь комиссуротомия), 1970 тә бронхларга резекция һәм пластика, 1974 тә бронхиаль астма вакытында үпкә тамырларына денервация операцияләре үткәрә. РФ Сәләмәтлек саклау министрлыгының «Шок һәм коллапс» махсус комиссиясе эгзасы. Медальләр б-н бүләкләнә.

Х е з м.: Хронические воспалительные заболевания лёгких. К., 1973.

ЛИШАЙНИКЛАР (Lichenes), гөмбә (аскомидет яки базидиомицет) һәм сүүсемнәр

(яшел, сирәк кенә саргылт-яшел һәм көрән) симбиозы нәтижәсендә барлыкка килгән түбән төзелешле үсемлекләр группасы. Л.ның вегетатив үрчү өлеше — катланма гөмбә гифларынның үрелмәсеннән барлыкка килә. Л. катланмасы төсө (ак, ачык-сары, соры, көрән һ.б.), зурлыгы, төзелеше һәм формасы буенча төрлө: кабык (юшкын Л.), жәймә (яфракчыл Л.), туры яки асылырма куакчылар (куакчыл Л.) рәвешендә. Үрчү өлешендә барлыкка килүче споралардан яисә вегетатив ысул б-н (катланма кисәкләреннән) үрчи. 25 меңгә якын төрә бар дип исәпләнелә, бөтен Жир шары буенча таралганнар. Туфракта, таш, койма, түбә, ешрак — агач кайрысында үсә. ТР терр-ясендә аеруча еш очраучылар: кабарынкы гипогимния (*Hypogymnia physoides*), жыерчыклы пармелия (*Parmelia sulcata*), дивар ксанториясе (*Xanthoria parietina*). Туфракта, күбесенчә коры нарат урманнарда зифа буйлы кладония (*Cladonia gracilis*), эт пельтигерасы (*Peltigera canina*) үсә. Күп кенә төрләрә атмосфераның төрлөчә пычануына сизгер, шунлыктан һава чисталыгының үзгәчлекләре индикаторы буларак кулланыла. Л. агач паразитлары булып саналмыйлар, ләкин күп кенә кечкенә умырткасызлар өчен вакытлыча яшеренү урыны, ш.у. азык булып торганлыктан аларга беркадәр зыян китерергә мөмкиннәр. Эпифит Л., бигрәк тә, усней, пармелия, кладония төрләрә поши, кәжәболан өчен азык булып торалар. Биологик актив матдәләргә ия Л. антибиотиклар ясау өчен кулланыла. 24 төр ТРның Кызыл китабына кертелгән.

ЛОБА́НОВ Борис Степанович (27.12.1932, хәзерге Архангельск өлкәсенә Верхнетомск р-ны Варзеньга а.), тау инженеры, ТАССРның атказ. нефтьчесе (1980), СССР Дәүләт бүләге лауреаты (1989). Куйбышев индустриаль ин-тын тәмамлай (1956). 1956–86 елларда «Татнефть» ЖБдә эшли: фәнни-тикшеренү лаб-ясендә скважиналарны тикшерү буенча инженер, «Бөгелмәнефть» промыселы идарәсендә нефть чыгару бригадасы мастеры, үзәк инженер-диспетчерлык хезмәтендә өлкән инженер, «Лениногорскнефть» НГДУы житәкчесе урынбасары, житәкчесе (1973 тән), берләшмәнең баш инженеры (1983 тән). 1986 дан Мәскәүдә: «Нефтеотдача» тармакара фәнни-техник комплексының ген. директоры урынбасары, «Сонотрак» нефть компаниясе контрактны житәкчесе (Алжир, 1992 дән), «ЛУКОЙЛ» нефть компаниясе» АЖдә нефть һәм газ чыгару буенча Баш идарә житәкчесе, житәкче урынбасары (1994–2002).

Дәүләт бүләге нефть һәм газ чыганаclarында торба үткәргечләрнең эчке өслекләрен саклай торган катлам эшләгәнә һәм сонәгатгә үзләштергәнә өчен бирелә. Октябрь Революциясе, Хезмәт Кызыл Байрагы орденнары, медальләр б-н бүләкләнә. Лениногорск шәһәренән мактаулы гражданы (1995).

ЛОБА́Ч ТАВЫ́, Кама елгасы тамагына каршы Иделнең уңьяк ярында, шәһәр тыбындагы Кама Тамагы посёлогыннан 1,5–2 км көньяк-көнчыгыштарак урнашкан. Абс. биеклегә 136 м. 1991 елдан табигать тыюлыгы. Мәйдан

ны 241 га. Өслегә Пермь системасы югары бүлегенә Казан (известьташ, доломитлар, гипс) һәм Татар (балчык, мергельләр) яруслары токымнарыннан тора һәм алар Идел сулары б-н өлешчә юылган антиклиналь жыерчыклар барлыкка китерә. Жыерчык үзәгендә биек күтәрелгән известьташ катламы Иделнең кориолис көче тәэсирендә уңга авышуына зур каршылык күрсәткән, шул сәбәпле елга биредә калкулыкны кискен (туры почмак ясап диярлек) уратып уңга борыла һәм елганың юнәлеше көньяк-көнчыгыштан көньяк-көнбатышка үзгәрә. Л.т. Идел бие калкулыгының биегрәк булган платосыннан (180–220 м) көньяк-көнбатышта — биредә Иделгә коючы Карамалы елгасы үзәне б-н, ә төньяк-көнбатышта — Карамалы елгасының сул кушылдыгы үзәне (неоген чорының күл-елга утырмалары б-н күмелгән һәм рельефта иңкүлек ясы) б-н аерыла. Идел уңга авыша барып, кушылдыкның югары агымын кисеп үтә һәм Иделнең уңьяк ярында, Кама Тамагы пристане янында үзәне түшәүче неоген чоры балчыклары ачыла. Яр буйлап Татар ярусның балчыксыл-мергель катламнары һәм неоген чоры балчыклары б-н бәйлә шуышма процесслар киң таралган. Тау түбәсенен һәр жирендә Татар ярусы конгломератларының жимерелү продуктлары — Урал чыгышлы чакматаш, кварц, кварцит, кварцлы комташларның яхшы шомарган чуерташ сибелмәләре таралган. Территориясендә археология ядкәрләре — палеолит заманына караган торулыклар һәм б.э.ның 1 нче меңеллыгына нисбәтле авыллыклар бар. Гражданныр сугышы эзләре сакланган.



Лобач тавы.

Калкулык урмансыз, аның авыш сөзәклекләре сукаланган. Дала үсемлекләре өстенлек итә. ТРның Кызыл Китабына кертелгән үсемлек (кызыл гамбәрия чәчәге, известь макәсе, үпкә гентианасы, жәрәфи үлән) һәм хайван (гади кара елан, елга каракшы, кара башлы шаркыдык акчарлак, сары корташар, тимгелле йомран) төрләрә бар.

А.Л.Дедков, И.И.Рәхимов.

ЛОБАЧЕ́ВСКИЙ Николай Иванович (20.11.1792, Түбән Новгород ш. — 12.2.1856, Казан), математик, геометр, нәевклид геометрияне тудыручы, Казан ун-тының атказ. проф. (1841). Немец математигы М.Ф.Бартелсның укучысы.

Казандагы Беренче ир балалар гимназиясендә Г.И.Карташевский, И.И.Запольский,

Н.М.Ибраһимовта укый. 1811 дә Казан ун-тын магистр дәрәжәсендә тәмамлай, шунда ук эшли, адъюнкт (1814 тән), саф математика кафедрасының экстраординар профессору һәм мөдире (1816 дан), ординар профессору (1822 дән). 1822–25 тә физика-матем. бүлекчәсе деканы, 1827–46 да университетның ректоры, 1846 дан Казан уку-укыту округы попечителе ярдәмчесе.

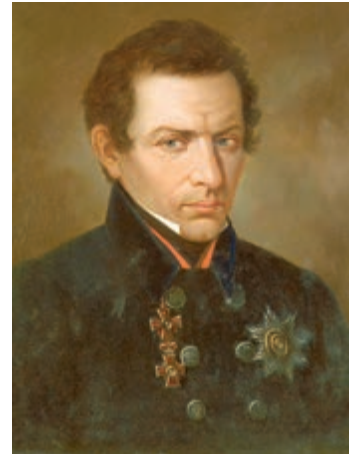

«Н.И.Лобачевский портреты». Билгесез рәссам. Л.Д.Крюковның төп нөсхәсеннән. 19 йөзнен 1 нче яртысы.

1826 ның 7 февралендә Л. Казан ун-тының физика-матем. фәннәре бүлекчәсенә «Геометрия башлангычларын параллельләр турындагы теореманы катгый исбатлау белән бергә кыскача сурәтләү» («Сжатое изложение начал геометрии со строгим доказательством теоремы о параллелях») дигән хезмәтен кулъязмасын тапшыра. Бу дата Евклид геометриясеннән аерылып торучы яңа геометрия системасының (к. *Лобачевский геометриясе*) туган көне һәм матем. фикер үсешендә борылыш пункты булып санала. Кулъязма, фәнни журналны оештыру кичектерелү сәбәплә, басылып чыкмый. Ул 1829–30 да «Казанский вестник» ж-лында басылган «Геометриянең башлангычлары турында» («О началах геометрии») хезмәтенен нигезен тәшкит итә. Л.ның шулай ук алгебра, ихтималлык теориясе, астрономия, механика һәм физика буенча хезмәтләре билгеле.

Л. механика, гидростатика, гидравлика, математика һәм жәрибәләр физикасын, астрономияне дә керттеп, физика-матем. циклының барлык фәннәре буенча диярлек лекцияләр укый. Университет архивында Л.ның дәресләрдә һәм халык алдында укыган лекцияләре, ш.и. «Тәрбиянен мөһим яклары хакында» («О важнейших предметах воспитания», 1828) дигәннен тексты сакланган, анда ул тәрбиягә, белем бирүгә карата үз карашларын бәян итә. Аның тырышлыгы б-н ун-тта татарларны, кыргыз, калмык, башкорт, бурятларны укыту башлана; ун-тны ул житәкләгән елларда күп кенә укытучылар Европаның фәнни үзәкләренә стажировкага жиберелә, экспедицияләр, ш.и. Шәрәкк илләренә (анда яшәүче халыкларның тари-

хын, мәдәниятен һәм телләрен өйрәнү өчен) оештырыла. Гарәп-фарсы телләре каф. б-н беррәтгән, төрки-татар, монгол, кытай, әрмән телләре белеме, санскрит теле кафедралары ачыла. Л. ун-т типографиясен чит телләр (гарәп, әрмән, калмык, монгол, санскрит, тибет) шрифтларының зур тупланмалары б-н тәэмин итүдә башлап йөри.

Фәнни-пед. эшчәнлеген Л. китапханәчелек эше б-н бергә алып бара (1825–35). Аның житәкчелегендә ун-т китапханәсендәге кулъязмаларның беренче тасвирламасы эшләнә, ил эчендә һәм чит илләр б-н китаплар алышу фондларын комплекстлаштыруның фәнни нигезләре булдырыла, бердәм китапханә каталогларын төзү башлана. Китапханә Казан халкына хезмәт итә башлай, жәмгәтәгә китапханәсенә әверелә. 1834 тә Л. «Учёные записки Императорского Казанского университета» фәнни ж-лын чыгаруны оештыра (беренче номеры анын кереш мәкаләсе б-н чыга).

Университетның ректоры сыйфатында Л. күп кенә комиссияләр һәм ком-тлар эшендә катнаша. Төзелеш ком-ты эгзасы (1822 дән) һәм раисе (1825 тән) була. 1822–26 да ун-т бинасының классицизм стилиндә эшләнгән фасады үзенең соңгы рәвешен ала (Воскресенская урамы, хәзерге Кремль урамы); 1830 елларда Л. житәкчелегендә китапханә, анатомия театры, химия кабинеты, физика лаб-ясе, астрономия һәм магнит обсерваторияләре биналары, ботаника бакчасы оранжереясы, клиника, төрле хужалык корылмалары төзелә (арх. М.П.Коринфский).

Л.ның кызыксынулар даирәсе гаять күпкырлы. Россиядә сәнәгать һәм а.х. үсешенә ярдәм итү теләге б-н ул Казан икътисадчылар жәмгыятен төзүдә (1839) башлап йөрүчеләрнең берсе була һәм анын ике бүлеген житәкли. Төбәкнең икътисадын өйрәнүдә, сәнәгать һәм а.х. житештермәләре күргәзмәләрен оештыруда катнашып, докладлар б-н чыгыш ясап, Л. икътисад өлкәсендә профессиональ белемнең зарурлыгы, киң катлау яшьләр өчен һөнәри һәм сәүдә мәктәпләре оештыру кирәклеге турында әйтә килә. Үзенең «Беловолжская слобода» дип аталган утарында (хәзер Чуаш Респ-касындагы Козловка пос.) ул хужалык итүнең алдынгы алымнарын кертергә тырыша (крепостной Россия шартларында аның башлангычлары бары тик югалтуларга гына китерә).

Л.ның оештыру таланты шәһәр өстенә килгән ике стихия казасы: Казанда ваба эпидемиясе (1830) һәм шәһәрнең шактый өлешен юкка чыгарган коточкыч янгын (1842) вакытында аеруча нык белең; ректорның булдыклы житәкчелеге аркасында ун-т зур югалтулар кичерми. 1830–40 елларда Казан ун-ты илнең иң яхшы уку йортларыннан берсе була.

Л.ның ректорлык эшеннән һәм матем. каф. мәдире вазифасыннан китү (1846) сәбәпләре бик үк ачык түгел. Уку-укыту округы попечителе ярдәмчәсе булып билгеләнә, ул ун-т эшләреннән ботенләй читләштерелә. Л. гомеренә соңгы еллари бик авыр була. Сәламәтлеге һәм матди хәле начарая. 1852 дә олы улы, ун-т студенты Алексей туберкулёздан вафат була. Бөтенләй диярлек сукурай-

ган Л. ун-тның 50 еллыгына багышланган жыйнакчы өчен үзенең соңгы хезмәте «Пангеометрия»не әйтпә яздыра (1855).

Фәнни ижатында үз чорын бик күпкә узып киткән бөек галим үзе исән вакытында танылу тапмый. Моңа бигрәк тә Фанең акад. М.П.Остроградский тарафыннан язылган үтә тискәре бәяләмәсе сәбәп була. Бары тик Көнбатыш Европа математикларының хезмәтләре аркасында гына хәл берәз үзгәрә башлай.

Л. Мәскәү һәм Казан ун-тларының шәрәфле эгзасы, Гёттинген Король Фәннәр жәмгыятенә мөхбир эгзасы (1842) була, ул жәмгыять тарафыннан К.Гаусс медале б-н (1856, вафатыннан соң) бүләкләнә. 1893 тә Казан физика-матем. жәмгыятәгә инициативасы б-н Л.ның 100 еллыгы киң билгеләп үтелә; халыкара Н.И.Лобачевский фонды (1891 дә төзелә) акчасына Казанның үзегендә урнашкан скверга галимнен бронза бюсты куела (1896, к. Лобачевский Н.И. һайкале), Лобачевский Н.И. исемендәге халыкара премия булдырыла. Л. исемен кече планета һәм Айдагы бер кратер, Казан ун-тының фәнни китапханәсе (1953 тән) һәм Казанның бер урамы йөртә. Л. яшәгән йортка (Казан ун-тының элекке механика корпусы бинасы, Кремль ур., 18) мемориаль такта куела. 1991 дә СССР МК тарафыннан Лобачевский Н.И. исемендәге медаль булдырыла.

Хезм.: Полное собрание сочинений: В 5 т. М.–Л., 1946–51; Научно-педагогическое наследие. Руководство Казанским университетом: Фрагменты. Письма. М.–Л., 1976.

Әд.: Лаптев Б.Л. Н.И.Лобачевский и его геометрия. М., 1976; Васильев А.В. Николай Иванович Лобачевский, 1792–1856. М., 1992; Гудков Д.А. Н.И.Лобачевский: Загадки биографии. Н.Новгород, 1992.

Б.Н.Шапуков.

ЛОБАЧЕВСКИЙ, кече планета № 1858. 1972 елда Кырым астрофизика обсерваториясендә астроном Л.В.Журавлёва тарафыннан ачыла һәм Н.И.Лобачевский исеми б-н атала. Л.ның Кояштан ераклыгы 2,5 тән 2,9 а.б. аралыгында үзгәрә. Кояш тирәли әйләнү периоды 4,4 ел.

ЛОБАЧЕВСКИЙ ГЕОМЕТРИЯСЕ, 1826 елда Казанда Н.И.Лобачевский тарафыннан төзелгән теория. Бу геометриянең нигезләре беренче тапкыр аның «Геометриянең башлангычлары турында» («О началах геометрии», «Казанский вестник» ж-лы, 1829–30) дигән язмасында басылып чыга. Л.г. барлыкка килүенә чыганагы булып параллельләр проблемасы — Евклидның «Башлангычлар» (б.э.к. 3 йөз) хезмәтендә күрсәтелгән параллельлек аксиомасы (бишенче постулаты) тора. Бу хезмәттә беренче тапкыр геометрия аксиомалар системасы (к. *Геометрия*) нигезендә төзеп бирелә, арасында параллельлек аксиомасы аеруча мөһим урынны алып тора: ясылыкта бирелгән туры өстендә ятмаган теләсә нинди нокта аша бу турыны кисеп үтми торган (бирелгән турыга параллель булган) бердәнбер туры үткәрегә мөмкин. Евклидның дөвәмчеләре бу расламаны башка аксиомалар ярдәмендә теорема кебек исбатларга мөмкин дип уйлаганнар. Мондый эзләнүләр ике меңьеллык буге дөвәм итсә дә,

уңышсыз тәмамланган, чөнки анык булмаган формада бишенче постулатка эквивалент проблемасы физик фəзаның реаль чынлыкта ничек төзелүе турындагы сорау б-н тыгыз бəйлəнгəн булып чыга һәм немец галиме И.Кант хезмəтлəрендə фəлсəфи яңгыраш таба: ул геометрик хакыйкəтьлəрнең килеп чыгышын танып белү теориясендə төп мəсьələлəрнең берсе дип исəпли.

Лобачевский Евклидның параллельлек турындагы расламасы калган аксиомаларның логик нəтижəсə түгел дигəн фəраз əйтə. Шуньң өстəнə, Евклид геометриясенəң барлык башка аксиомаларын саклаган хəлдə, тик бишенче постулат урынына яңасын — аның капма-каршысын («ясылыкта бирелгən туры өстəндə ятмаган телəсə нинди нокта аша бирелгən турыны кисеп үтми торган кимендə ике туры үткəрегə мөмкин») куеп, Лобачевский яна геометрия булдыра. Бу очракта бирелгən турыны кимсəүчə чиксəз күп турылар булгыра мөмкин. Шундый ук нəтижəгə немец математигы К.Гаусс (1818) һәм венгр математигы Я.Бойяи (1832) да килə.

Л.г.нең логик яктан каршылыксызлыгы мəсьələсə Лобачевскийның вафатыннан соң, бу геометриянең модельлəрен (интерпретациялəрен) башка теориялəр кысасында тəзү юлы б-н хəл ителə. Шундый беренчə модельне италян математигы Е.Бельтрами Евклид фəзасында даими тискəре Гаусс кəкрелеге (псевдосфера) өслегендə тəзи (1868). Турылар ролен бу өслекнең геодезик сызыклары уйный. Бу өслек бары тик локаль интерпретация гəнə булса да, ягьни Лобачевский ясылыгының бер өлешен гəнə чагылдырса да, Л.г.н танытуда зур психологик роль уйный. Л.г. проєктив геометрия нигезендə беренчə интерпретациясен (ирекле сандагы үлчəүлəр өчөн) 1871 елда немец математигы Ф.Клейн эшли, ул Евклид геометриясенəн дə, немец математигы Б.Риманның эллиптик геометриясенəн дə (сфера геометриясенə якын) проєктив интерпретациясен күрсəтə. Клейн геометриягə төркəмнəр ягыннан якын килүчə тəкддим итə, анын бугенчə һəрбер геометрия хəрəкəт ролен үтəүчə һәм фигураларны үзərə чагыштырырга мөмкинлек бирүчə рəвеш үзгəртүлəр төркəме б-н харақтерлана. Шулай итеп, нигезлəрендə яткан элементларның харақтеры б-н гəнə түгел, бу геометриялəрдə хəрəкəт ролен үтəүчə рəвеш үзгəртүлəр төркəменəн төзелешə б-н дə аерылып торган геометриялəр барлыгы ачыклана. Л.г.нең башка модельлəрə арасында француз математигы А.Пуанкареньң конформик моделе дə киң танылу ала, ул аны комплекслы үзгəрешлəнəн автоморф функциялəрə теориясен төзөгəндə таба (1882). Л.г.нең математикадагы роле геометрик кысалар б-н гəнə чиклəнми. Лобачевский үзə үз геометриясə алымнарын 200 дən артык интегралны исəплəгəндə, ш.у. астрономик үлчəүлəр һәм реаль физик фəзə төзелешə турындагы мəсьələнə хəл иткəндə куллана.

19 йөз ахырында математиклар алдына килеп баскан иң мөһим мəсьələлəрнең берсə — геометриянең аксиоматик нигезлənешə мəсьə-

әлсә була. Бу эшнә 1899 елда немец математигы Д. Гильберт үзенә «Геометриянең нигезләре» («Основания геометрии», М.–Л., 1948) дигән китабында төгәлли һәм бу хезмәт математиканың башка бүлекләрен үстерү өчен башлангыч була. 20 йөз башында Л.г. б-н махсус чагыштырмалылык теориясенә кинематикасы арасында тыгыз бәйләнеш урнаштырыла. Совет галиме А.А.Фридман хезмәтләре нәтижәсендә Л.г.нең космология өчен әһәмияте ачыклана (1922). Ул Эйнштейн тигезләмәләрен чишә һәм алардан Галәмнең киңәюе турында нәтижә чыгарыла, соңрак бу нәтижәне Америка астрономы Э.Хаббл тәҗрибәләре б-н раслый (1929). 20 йөз ахырында Л.г. һ.б. нөвклид геометрияләренә физикада, механика, биология һ.б. табигый фәннәрдә кулланылышын ачкан хезмәтләр дөнья күрә.

Әд.: Лобачевский Н.И. Полное собрание сочинений: В 5 т. М.–Л., 1946–51; шул ук. Научно-педагогическое наследие. Руководство Казанским университетом: Фрагменты. Письма. М.–Л., 1976; Норден А.П. Элементарное введение в геометрию Лобачевского. М., 1953; Каван В.Ф. Лобачевский и его геометрия. М., 1955; Об основаниях геометрии. М., 1956; Ширков П.А. Краткий очерк основ геометрии Лобачевского. К., 1964; Ефимов Н.В. Высшая геометрия. М., 1971; Липтев Б.Л. Геометрия Лобачевского, её история и значение. М., 1976.

Б.Н.Шапуков.

ЛОБАЧЕВСКИЙ Н.И. ИСЕМЕНДӨГӨ МЕДАЛЬ. «Геометрия өлкәсендә күренекле хезмәтләр өчен», СССР МК тарафыннан 1991 елда билгеләнә, һәр 5 ел саен үткәрелә торган халыкара конкурс нәтижәләре буенча жюри



Н.И.Лобачевский исемендә «Геометрия өлкәсендә күренекле хезмәтләр өчен» медале. Авторы Г.В.Богородская. 1991 елда гамәлгә кертелә.

карары нигезендә бирелә. Бу вакыйгага бәйләп, Н.И.Лобачевский исем. халыкара геометрик семинар һәм «Лобачевский укулары» дигән яшьләр фәнни мектеп-конференциясе үткәрелә. Медаль 1 декабрьдә — Лобачевскийның туган көнөндә, Казан ун-тының киңәйтелгән гыйльми советында тапшырыла. Медальдән тыш мактау дипломнары да бирелә.

Беренче Л.и.м. 1992 елда, Лобачевскийның тууына 200 ел тулу унае б-н Казан ун-ты профессоры А.П.Норденга бирелә, ул аңа нормальләштерү алымнарын төзөгәнә һәм нөвклид фәзалар теориясенә багышланган хезмәтләре өчен лаек була. 1997 дә 2 медаль: француз математигы М.Громова — батырлар һәм гиперболлик төркөмнәр теорияләре өчен һәм Россия математигы Б.П.Комраковка — Ли төркөмнәре һәм бериш фәзалар теорияләре буенча тикшеренүләре өчен бирелә. 2002 дә медальгә дифференциаль һәм алгебраик топология буенча хезмәтләре өчен Кытай математигы Ш.Чжен Ю лаек була.

Әд.: В и ш н е в с к и й В.В. 200-летие Н.И.Лобачевского, его итоги и уроки // Тр. геометр. семинара. К., 1997. Вып. 23; Ширков Б.Н. История премии и медали имени Н.И.Лобачевского // Тр. геометр. семинара. К., 2003. Вып. 24.

Б.Н.Шапуков.

ЛОБАЧЕВСКИЙ Н.И. ИСЕМЕНДӨГӨ ХАЛЫКАРА ПРЕМИЯ. геометрия, башлыча, нөвклид геометрия өлкәсендә күренекле фәнни казанышлар өчен бирелә торган бүләк. 1895 елда Казан физика-матем. жәмгыяте тарафыннан билгеләнә һәм һәр өч ел саен Н.И.Лобачевский фонды тарафыннан бирелә. Премия беренче тапкыр 500 сум күләмендә билгеләнә, аны Казан ун-ты профессоры А.В.Васильев (жәмгыятенә рәисе, 1890–1906) рәислегендә махсус комиссия карый. Конкурста катнашып та премия алмаганнар мактау хатларына лаек була. Беренче премия 1897 дә Норвегия математигы Софус Лига рәвеш үзгәртүләр төркөмнәре теориясе буенча хезмәтләре өчен бирелә. Шуннан соңгы елларда премияне күренекле немец математиклары В.Киллинг (1900) һәм Д.Гильберт (1904) ала. 1906 һәм 1909 елларда, тәкъдим ителгән хезмәтләрнен берсе дә лаеклы дип табылмау сәбәплә, премия бирелми. 1912 дә 2 премия — Германия галимнәре Л.Шлизенгер һәм Ф.Шурга бирелә, беренче хезмәт 1909 да кичектерелгән була һәм ул жәмгыятә тарафыннан алдан белдерелгән темага багышлана. 1915 тә премияне тапшыруга Беренче бөтендөнья сугышы комачаулый; Окт. рев-циясеннән соң Казан физика-матем. жәмгыяте эшчәнлеге туктатылып тора. 1925 тә әлеге жәмгыятенә үтенче б-н премия яңадан тапшырыла башлай; 1927 дә ул немец математигы Г.Вейльгә, 1937 дә француз математигы Э.Катранга бирелә, яшь совет математиклары өчен махсус премиягә Саратов геометры В.В.Вагнер лаек була. 1947 дә СССР МС карары нигезендә Н.И.Лобачевский исем. премия СССР ФА карамагына күчәлә. Премия лауреатлары арасында А.Д.Александров, Н.Ф.Ефимов (СССР, 1951), А.В.Погорелов (СССР, 1959), Л.С.Понтрягин (СССР, 1966), Х.Хопф (Швейцария, 1969), П.С.Александров (СССР, 1972), Б.Н.Делоне (СССР, 1977), С.П.Новиков (СССР, 1980), Г.Буземан (АКШ, 1983), А.Н.Колмогоров (СССР, 1986), Ф.Хирцебрух (Германия, 1989), В.И.Арнольд (РФ, 1992), Г.А.Маргулис (РФ, 1996), Ю.Г.Решетняк (РФ, 2001) һ.б. бар.

Б.Н.Шапуков.

Әд.: Б у х ш т а б е р В.М., Н о в и к о в С.П. История премии им. Н.И.Лобачевского (к 100-летию первого присуждения в 1897 г.) // Успехи мат. наук. 1998. Т. 53, вып. 1; И з о т о в Г.Е. Казанское физико-математическое общество. К., 2003; Ширков Б.Н. История премии и медали имени Н.И.Лобачевского // Тр. геометр. семинара. К., 2003. Вып. 24; Г е р а с и м о в а В.М. Указатель литературы по геометрии Лобачевского и развитию её идей. М., 1952.

ЛОБАЧЕВСКИЙ Н.И. ҺАЙКӘЛӘ, Казанда. Бөек рус математигының эшчәнлегенә Казан ун-ты б-н бәйле булганга, һайкәл аның

шәхесен һәм хезмәтләрен мәңгеләштерү унаеннан Кремль һәм Лобачевский урамнары кисешкән бакчада куела. 19 йөздән сакланып калган бердәнбер һайкәл, ун-т корылмаларының архит-ра-сәнгать ансамбленә керә. Галимнең тууына 100 яшь тулу унаеннан, аны куя карары 1893 елда кабул ителә. Шәһәр башлыгы С.В.Дьяченко һайкәл куя идеясе б-н чыга, үзе үк шәһәр керемәннән 952 сум 71 тиен акча бүләк итә, бу театрның ике спектакленнән бергән акча була; Казан губерна земствосы 500 сум бүлеп бирә, студентлардан 105 сум акча жыела. Һайкәл авторлары — скульпт. М.Л. Диллон һәм арх. Игнатъев.



Н.И.Лобачевский һайкәле. Бронза, гранит. Скульпт. М.Л.Диллон, арх. Игнатъев. 1896.

1896 ның 1 сентябрәндә, университет чиркәвендә литургия һәм панихида үткәрелгәннән соң, һайкәлне ачу тантанасы була. Жыелучылар арасында университет советы әгъзалары, Казан физика-матем жәмгыяте, биостны ясатучы комиссия әгъзалары һәм хөрмәтле кунаклар була. Нотык б-н С.В.Дьяченко, Казан ун-ты матем. профессоры Ф.М.Суворов, физика-математика жәмгыяте рәисе проф. А.В.Васильев, Түбән Новгород физика һәм астрономияне яратучылар түгәрәге рәисе С.В.Щербаков чыгыш ясылар.

Биост 19 йөзнен 2 яргысы психол. скульптура традицияләрендә эшләнә. М.Л.Диллон ясалмалыктан һәм тышкы купшылыктан качарга тырышкан. Башының жинелчә иелүе, галимнең үз уйларына бирелүе, тирән жьерчыклар б-н ергаланган мангай, кысылган иреннәре — болар барысы да уй-фикерләренә тулланган чагын һәм фикер активлыгын күрсәтә. Галим гүя тирә-як мохиттан аерылган һәм туламы б-н фәнни идеяләр дөньясына кереп чумган кебек. Аның психол. халәте аша дөртлеләге, ирек сөючәнлеген һәм көчле темпераменты чагыла. Скульптор үзенә төп идеясенә яраштырып пластик чараларны уңышлы сайлай. Скульптура портреты тәэсир итү көче һәм форманың женткеле эшләнүе б-н аерылып тора.

Биост турыпочмаклы, кубсыман нигездә торучы, шомартылган кара граниттан ясалган колонна сыман постаментка куелган. Поста-

ментта: «Математик Николай Иванович Лобачевский. 12.2.1856 ел. 63 яшендә вафат» диган язма бар. Постамент бронза детальләр б-н бизәлгән: геометрия эмблемасы — өчпочмак, жазбә һәм дәфиә агачы ботагы (1930 ның башларында юкка чыга һәм ярты гасырдан соң яңадан торгызыла).

А.И.Новицкий.

ЛОБКОВ Вячеслав Николаевич (16.3.1903, Воронеж губ., Богучар өязе Кантемировка а. — 6.12.1970, Казан), партия, адм.-хужалык хезмәткәре. 1919–25 елларда РКСМның Воронеж губернасы Острогояз ком-тында инструктор, бүлек мөдире, секретарь. 1925–43 тә Узәк Кара туфраклары өлкәдә, Вологда, Барнаул шәһәрләрендә партия һәм хужалык эшендә. 1943–54 тә ТАССР ХКС рәисе урынбасары, КПССның Татарстан өлкә ком-тының 2 нче секретаре. 1947–51 дә РСФСР, 1947–59 да ТАССР ЮСлары депутаты. Ленин ордены, Хезмәт Кызыл Байрагы ордены, медальләр б-н бүләкләнә.

С.С.Елизарова.

ЛОБОВ Борис Иванович (8.1.1936, Омск өлкәсенә Черлак р-ны «Коммунист» с-зы), төгәл приборлар төзү өлкәсе белгече, техник фән. канд. (1982), СССР Дәүләт бүләге лауреаты (1980). 1964 елда Казан авиация ин-тын тәмамлаганнан соң, Мәскәү авиация технологиясе һәм производствоны оештыру фәнни-тикшеренү ин-тының Казан ф-лында эшли. 1967–68 дә Саратов технол. фәнни-тикшеренү ин-тының Казан ф-лында эшли. 1968–2003 тә Бөтенроссия чыгымнар билгеләү фәнни-тикшеренү ин-тында (Казан), фәнни-тикшеренү лаб-ясенә сектор башлыгы (1981 дән), аз тотылышлы сыеклыклар һәм газларның күләмен үлчәү алымнары һәм жиһазлары бүлгәсе башлыгы (1988–2003). 2004 тән Мәскәү үрнәк үлчәү жиһазлары төзүче «Прювер» пр-тисенә әйдәп баручы белгече. Сыекчалар һәм газлар тотылышын койләүче прецизияле генераторны гамәлгә куя. Л. житәкчелегендә су һәм нефть продуктлары тотылышы махсус 2 дәүләт эталоны, ш.у. сыекча һәм газларның 36 эшче эталоны (халык хужалыгының төрле тармакларында гамәлгә кертелә) булдырыла. Узара Икътисади ярдәмләшү советына (СЭВ) керүче илләр өчен норматив документлар (тотылыш күләмен билгеләү өлкәсендә күрсәтмәләр һәм стандартлар) эшләүдә катнаша (1974–87). Дәүләт бүләге кан күләмен билгеләүче электромагнитлы приборлар эшләгәнә һәм, аларның серияле производствосын жайга салып, көндәлек мед. практикасына керткәнә өчен бирелә. Уйлап табуга 44 авторлык таныклыгы һәм патенты бар. Медаль һәм ТАССР ЮС Президиумының Мактау грамотасы б-н бүләкләнә.

Хезм.: Государственные эталоны России. М., 2000; Организация автоматизированного учёта нефти // Трубопроводный транспорт нефти. 2000. № 9 (автордаш); Способ и устройство передачи размера единицы расхода от эталонов рабочим средствам измерений // Измерительная техника. 2004. № 4 (автордаш).

ЛОБОВ Василий Александрович (10.8.1912, Екатеринбург губ. Алапаевск пос. — 13.10.1972, Казан), геолог, геол.-минерал.

фән. д-ры (1958), проф. (1960). 1937 елда Пермь ун-тын тәмамлаганнан соң, Куйбышев пед. ин-тында укыта. 1941 елдан «Куйбышевнефтегазразведка» трестында (Сызрань ш.), 1946 дан Көнчыгыш нефть эшкәртү һәм проектлау ин-тында геол. бүлекләре башлыгы (Куйбышев ш.); 1958 дән Куйбышев нефть сәнәгәте фәнни-тикшеренү ин-тында директор. Бер үк вакытта Куйбышев индустриаль ин-тының нефть геологиясе каф. профессоры (1950–60). 1962 дән СССР ФАнec Казан ф-лы Геология ин-тында (ЦНИИГеолнеруд), нефть секторы мөдире. Л. Куйбышев өлкәсе терр-ясендә — нефть-газ, Татарстанда кристаллик низг токомнары перспективасын бәяли. Аның житәкчелегендә Татарстанда тирән һәм үтә тирән скважиналарны бораулау проекты эшләнә (1970–90 елларда тормышка ашырыла). Медальләр б-н бүләкләнә.

Хезм.: Волго-Уральская нефтегазоносная область: Тектоника. Л., 1956 (автордаш).

ЛОГИНОВ Виталий Павлович (20.3.1950, Казан), архитектор, ТАССРның атказ. архитекторы (1985). 1973 елда Казан төзүче-инженерлар ин-тын тәмамлаганнан соң, Казанның Ленин р-нында — архитектор, 1990 елда Казан шәһәренең баш архитекторы урынбасары, 1992 дә — баш архитекторы булып эшли. 1995 тән Казан хакимияте башлыгы каршындагы Баш архитектура һәм шәһәр төзелеше идарәсе башлыгы урынбасары. 2006 дан «ВЕЛП» ижат остахансендә, ТР Архитекторлар берлеге рәисе. Л. тарафыннан Казандагы күп кенә эре жәмәгәт объектлары: «Болгар» мәчете, Иоанн Кронштадтский чиркәве, руханилар семинариясе һәм епархия идарәсе биналары (1991); *Татарстан Республикасының Зур концерт залы*, ТР Эчке эшләр министрлыгының адм. бинасы (2004–05), билет кассалары павильонын реконструкцияләү б-н бергә Казанның вокзал яны майданы (2004–05, барысы да Е.И.Прокофьев б-н бергә). «Корстон» сәүдә-күңел ачу комплексы (2005) проектлаштырыла. Л. — Ленин р-ны адм. майданы төзелешләре (1981) һәм Казанның тоңмык-көнчыгыш өлешен детальләп планлаштыру (икесе дә Е.И.Прокофьев һәм А.И.Чебинев б-н бергә, 1986) проектлары авторы. РФ Дәүләт бүләге лауреаты (2000). «Почёт билгесе» ордены б-н бүләкләнә.

Л.М.Мортазина.

ЛОГИНОВ Георгий Павлович (9.4.1939, Чуаш АССРның Козловка р-ны Карамышево а.), биохимик, биол. фән. д-ры (2005). Казан ун-тын тәмамлаганнан соң (1966), «Росгипрозем» ин-тының Татарстан жир төзү экспедициясендә эшли (1966–1969). 1969 елдан Казан вет. медицинасы академиясендә. Хезмәтләре төрле биолгандалар кереган биоген металл хелатларының физик-химик үзлекләренә, аларның биологик активлыгын һәм а.х. терлекләренә продукция бирүчәнлегенә тәэсирен өйрәнгүгә карый. Л. хелат төзелеше яңа металл комплекслары — бакыр һәм кобальтның триптофанат һәм метионинатларын, протофер, феррокомп, феррокомп-2 һәм феррокомп-3 не тәкъдим итә.

«Микроэлементларның хелат формаларын терлекчеләктә кулланы» («Исследование хелатных форм микроэлементов в животноводстве», 2005) уку ярдәмлеге авторларының берсе. Уйлап табуга 4 авторлык таныклыгы һәм 3 рационализаторлык тәкъдими бар.

Хезм.: Перспективы применения хелатов биогенных металлов в животноводстве // Тр. 1 съезда ветврачей Республики Татарстан. К., 1996 (автордаш); Хелатные формы биогенных металлов в животноводстве. К., 2004 (автордаш).

Әд.: Казанская Государственная академия ветеринарной медицины (1873–2006): Биограф. словарь учёных. К., 2006.

ЛОГИНОВА Лидия Ивановна (27.2.1951, Казан), спортчы (волейбол), СССРның атказ. спорт остасы (1980). Спорт б-н 1964 елда 4 нче балалар-яшүсмерләр спорт мәктәбендә шөгылләнә башлай (Казан), тренеры — Э.А.Семёнов. Свердловск пед. ин-тын тәмамлай (1978). СССР чемпионы (1976, 1978–79, 1981), СССР чемпионатында (1977), СССР халыклары спартакиадасында (1975, 1979) «Уралочка» командасы составында көмеш медаль ала. Европа (1975, 1977, 1979), Олимпия уеннары (1980) чемпионы, Дөнья чемпионатында (1978) бронза медаль ала (СССР жыйалма командасы составында). 1974 тән Екатеринбург шәһәрнең яши, 1978 дән Свердловск пед. ун-тында укыта. «Почёт билгесе» ордены б-н бүләкләнә.

...**ЛОГИЯ** (грек. *lógos* — сүз, тәгълимат), кушма сүзләрен фән, белем, тәгълиматны белдерүче өлеш (мас., *геология, филология*).

ЛОЖЬ елгасы, Көнчыгыш Кама арьягында, Зичә елгасының (Зэй елгасы бассейны) уң кушылдыгы. Озынлыгы 9,4 км, бассейнының майданы 39,1 км². Зэй р-ны терр-ясенн ага. Елга башы — Байрак авылы янында, тамагы — Түбән Ложь авылынан 1 км коңьяк-көнчыгыштарак. Елга башының абс. биеклеге 180 м, тамагыныкы — 67 м. Су жыелу майданының урманлылыгы 67%. Л.ның 2 дән алып 4,8 км га кадәр озынлыктагы 2 кушылдыгы бар. Елга чөлтәрәнен тыгызлыгы 0,41 км/км². Туенуы катнаш, күбесенчә кар сулары исәбенә. Жир асты сулары б-н туену модуле 0,5–1 л/с·км². Гидрологик режимы ташу вакытында су муллыгы һәм жәен нык саегуы б-н характерлана. Басейнда еллык су агымының уртача күпеллык катламы 74 мм, ташу агымы катламы 52 мм. Язгы ташу, гадәттә, март ахыры — апрель башында башлана. Елга ноябрь уртасында туңа. Елга тамагында суының иң аз вакытындагы уртача күпеллык чыгымы 0,005 м³/с. Суы бик каты: язын 9–12 мг-экв/л, кышын һәм жәен 12–20 мг-экв/л. Гомуми минеральлешүе язын 300–400 мг/л, кышын һәм жәен 1000 мг/л дан күбрәк. Елгада суның күләме 0,49 млн. м³ булган буа бар. Су ресурслары сугару өчен файдаланыла.

ЛОЗАНОВ Николай Николаевич (6.8.1904, Саратов ш. — 10.9.1977, Мәскәү), оториноларинголог, мед. фән. д-ры (1938), проф. (1938), РСФСРның атказ. фән эшлеклесе (1966). 1927 елда Саратов ун-тының мед. ф-тын тәмамлагач, Саратов Югары сулыш юллары физиологиясе фәнни-тикшеренү ин-тында эшли. 1932 дән 1 нче Ленинград мед. ин-тын

да, бер үк вакытта П.Ф.Лесгафт исем. Ленинград физик культура ин-тының конкуреш сәләмәтлесе клиникасында. 1937 дән Башкорт ун-тының оториноларингология каф. мөдире. 1939 дан Казан мед. ин-тында, бер үк вакытта 1939–50 елларда Казан ГИДУВында. Хезмәтләре кешенен бит, борын, чайнәу аппаратындагы катнаш яраларны, колак, бугаз, борын авыруларын, вестибуляр функцияне комплекслы өйрәнгүгә һәм дәвалауга карый. Л. 1943 тә ишетү юллары зарарланган вакытта пластик операция ысулын эшли һәм тасвирлый, борынның утлы корал яралары классификациясен төзи, 1956 да Казанда беренче тапкыр колак, бугаз, борын авыруларына диагностика кую өчен электроэнцефалография ысулын куллана. 1936 да ринопневмометр ясай. Казан оториноларингологлар жәмгыяте рәисе (1939–70). Ике Хезмәт Кызыл Байрагы ордены, медальләр б-н бүләкләнә.

Хезм.: Физиологические компоненты вестибулярной реакции. Уфа, 1938; Огнестрельные комбинированные ранения лица–носа, придаточных пазух и жевательного аппарата. К., 1945 (автордаш).

Әд.: Профессор Н.Н.Лозанов (50-летию врачебной, научной и педагогической деятельности) // Казан. мед. журн. 1977. № 4.

ЛОЗОВАЯ Вера Владимировна (22.4.1948, Казан), биохимик, биол. фән. д-ры (1986), проф. (1989). Казан ун-тын тәмамлый (1971). 1975–2001 елларда РФА КГҮнең Биохимия һәм биофизика ин-тында, цитофизиология лаб-ясе мөдире (1983 тән), күзәнәк биологиясе бүлгә мөдире (1992 дән). 2002 дән АКШта (Иллинойс штаты). Хезмәтләре үсемлекләр физиологиясенә һәм биохимиясенә карый. Л. целлюлоза биосинтезының субстрат һәм гормональ регуляциясе принципларын эшли. Регенерация сәләте б-н аерылып торучы культураларда күзәнәк тышчасы составы үзгәртелгән билгели. Житен сабагы тукумалары нигезендә, күзәнәк тышчасының дифференциация процессын өйрөнү алымын тәкъдим итә. Тамыр барлыкка килүне активлаштыручы олигосахариннарны ача.

Хезм.: Особенности формирования клеточной стенки изолированными протопластами. К., 1990; Формирование клеточных стенок в тканях стебля растений льна-долгунца. К., 1990 (автордаш).

ЛОЗОВСКИЙ А. (чын фамилиясе һәм исеме Дриздо Соломон Абрамович) (16.3.1878, Екатеринослав губ., Александров өязе Даниловка а. — 12.8.1952), дәрүләт, партия эшлеклесе, тарих фән. д-ры (1939). 1899 елда Н.А.Семашко һәм А.С.Кулеша тарафыннан оештырылган Казан с.-д. төркеменә әгъза булып керә. 1901 дән РСДРП әгъзасы. 1905–07 еллар рев-циясендә катнаша (Казан). 1906 ның июнендә кулга алына. 1908 дә Иркутск губернасына сөрәнгә барганда чит илгә кача. 1909–17 дә эмиграциядә Женевада һәм Парижда яши. 1917 нең июнендә Россиягә кайта. 1917 нең июлендә ВЦИК секретаре булып сайлана. 1918–21 дә — укучылар, сонрак тимерчүлчүләр профсоюзы жаваплы секретаре, профсоюзларның Маскәу губерна советы рәисе. 1921–37 дә Профинтерн ген. секретаре. 1937–39 да Гослитиздат директоры. 1939–46 да СССР тышкы эшләр халык комиссары (министры) урынбасары, бер үк ва-

кытта, 1941–48 дә, Совинформбюро башлыгы урынбасары, башлыгы. 1940–49 да ВКП(б) УК каршындагы Югары партия мәктәбендә халыкара мөнәсәбәтләр һәм СССРның тышкы сәясәте каф. мөдире. СССР ҮБК әгъзасы. СССР ЮС депутаты. Ленин ордены, 1 нче дәрәжә Ватан суышы ордены, медальләр б-н бүләкләнә. Репрессияләнгән; үлгәннен соң аклана.

Хезм.: Рабочий контроль. П., 1918; Профсоюзные массы в Советской России. М., 1920; Анархо-синдикализм и коммунизм. М., 1924; Основные моменты в развитии международного профдвижения. М., 1924; Ленин и профдвижение. Л., 1925; За единство фронта и единство профдвижения. М., 1935.

Әд.: Литвин А. Лозовский Соломон Абрамович // Борцы за счастье народное. К., 1967.

ЛОКАЙ Виктор Иосифович (8.5.1920, Краснодар краенң Усть-Лабинск ш. — 30.10.1997, Казан), жылылык энергетигы, техник фән. д-ры (1969), проф. (1969), ТАССР, РСФСРның атказ. фән һәм техника эшлеклесе (1971, 1978). 1944 елда Казан авиация ин-тын тәмамлаганнан соң, шунда ук эшли, моторлар төзү ф-ты деканы (1953–58), проректор (1958–63), турбомашиналар каф. мөдире (1965–91). Хезмәтләре суытыла торган югары темп-ралы газ турбиналарына карый. Газ турбиналы двигателдән чыгучы кайнар газ агымы жылылыгын утилләштергүгә караган хезмәтләре Казан моторлар төзү ЖБдә гамәлгә кертелә. Уйлап табуга 30 авторлык танкылыгы бар. Октябрь Революциясе, «Почет билгесе» орденнары, медальләр б-н бүләкләнә.

Хезм.: Газовые турбины двигателей летательных аппаратов. М., 1991 (автордаш); Теплопередача в охлаждаемых деталях газотурбинных двигателей летательных аппаратов. М., 1993 (автордаш).

«**ЛОКОМОТИВ**», тимер юл транспорты һәм тимер юллар учреждениеләре, оешмалары эшчеләре һәм хезмәткәрләре, шулай ук уку йортлары укучылары профсоюзларының ирекле спорт жәмгыяте. «Л.» Бөтенсоюз спорт жәмгыятенә Казан советы 1936 елда оештырыла (рәисе — И.М.Тюрхов), 1961 гә кадәр Ирекле спорт жәмгыятенә Казан һәм Юдино р-н советларын үз эченә ала, алар 40 тан артык физкультура коллективын берләштерә. Казан тимер юлының «Л.» Юдино р-н советы рәисләре — О.Б.Вешняков, Г.Б.Маликов, Б.И.Рыжов. Горький тимер юлы Казан бүлгәнен «Л.» Казан р-н советы рәисләре — Б.И.Рыжов (1961–65), М.С.Казаров (1965–77), В.В.Митялин (1977–79), Л.М.Антонов (1979–81), М.Т.Нугаев (1981–87), З.И.Ягналиев (1987–99, 1999 дан «Л.» Казан физкультура-спорт клубы башлыгы). 1963 тә Юдино «Л.» спорт коллективына Я.Юдин исем. СК статусы бирелә (рәисе — В.Т.Зайцев, 1967–99). «Л.» та үсеш алган спорт төрләре: бокс, чаңгы спорты, биатлон, жиңдел атлетика, футбол, хоккей, өстәл теннисы, пауерлифтинг (өч төрле көрәш), жикәнле спорт, авыр атлетика, грек-рим көрәше. СССР, РСФСР, РФ, ТАССР, ТР, «Л.» Ирекле спорт жәмгыяте Үзәк советы, Горький тимер юлы спартакиадалары, Халыкара тимерчүлчүләр спорт союзы, Европа, дөнья чемпионатларында жингән һәм приз алган атаклы спортчылар —

И.Н.Кондрашов, Ф.Закирова, М.М.Галиев, И.Г.Хәкимуллина, А.Р. һәм Р.Р. Низаметдиновлар, А.Н.Галимуллина (чаңгы), Е.В.Григорьева, В.Г. һәм Г.Г.Григорьевлар (биатлон), А.М.Андрианов, М.М.Акчурин (бокс), В.М.Колотов (футбол), Д.М.Шәймәрданов, А.А.Симцов, И.Л.Павлов, С.Н.Ишмулкин (жиңдел атлетика), А.А.Мартынов, А.И.Иванов (алкалы хоккей); тренерлар — Н.М.Ермолаев, А.И.Шибяев, Р.И.Мәхмүтов (чаңгы), В.А.Рылов, И.Я.Полтаржицкий (бокс), Г.А.Востоков (футбол), В.П.Машин (жиңдел атлетика), И.П.Медведева (өстәл теннисы), С.Д.Миронова (аэробика, шейпинг). Зур спорт корылымалары: Горький тимер юлы Казан бүлгәнен «Л.» физкультура-спорт клубы балалар спорт-саламәтләндрү комплексы, «Л.» пляжы спорт комплексы, Я.Юдин исем. стадион (Юдино посёлгы).

ЛОКТИНОВ Виктор Николаевич (16.9.1930, Самара өлкәсенә Богатов р-ны Вилатово а. — 9.1.1991, Казан), токсиколог, фармаколог, вет. фән. д-ры (1984), проф. (1986). 1954 елда Казан вет. ин-тын тәмамлай. 1954–57 елларда ВЛКСМның Совет р-ны секретаре, 1957 дән Казан вет. ин-тында; 1964–71 дә вет. ф-ты деканы урынбасары, 1988–91 дә фармакология һәм токсикология каф. мөдире. Хезмәтләре гербицидларның агулы үзгәртелгән өйрәнгүгә һәм гербицид токсикозларны дәвалау һәм булдырмау ысулларын эшләүгә карый.

Хезм.: Профилактика отравлений животных // Степные просторы. 1981. № 10; Ветеринарная токсикология. М., 1987 (автордаш); Окружающая среда и токсикозы животных. К., 1989.

Әд.: Набиев Ф.Г. Профессор Виктор Николаевич Локтинов. К., 2003.

Ф.Г.Набиев.

ЛОМАКИН Тихон Сергеевич (14.6.1915, хәзерге Мордва Респ-касының Инсар р-ны Казеевка а. — 26.8.2002, Казан); хакимият-хужалык эшлеклесе. Казан авиация техникумын (1937), Казан финанс-иктисад ин-тын (1955) тәмамлай. 1937–49 елларда Казан авиация з-дында эшли: техник-механик, Пе-2 бомбардировщикларын жыю цехы, очышлар станциясе, заводның катнаш производстволар бүлгә башлыгы. 1950–54 тә КПССтың Ленин райкомы, 1954–58 дә Татарстан өлкә ком-ты секретаре. 1958–70 тә Казан компрессорлар з-ды директоры. Л. жикәчлек иткән чорда компрессорлар з-дының гамәлдәге цехларында техник реконструкция уздырыла һәм яңа цехлар төзелә, прогрессив техниканың күп кенә төрләрен — турбосуытулы (фреонлы, аммиаклы, һава ярдәмендә) компрессор машиналарын, төрле техн. газлар өчен махсус пешкәкле компрессорларны, югары куәтле үзгәртән күчүчү циркуляция компрессорларын күпләп эшләү оештырыла; илдә беренче тапкыр винтлы компрессорлар житештерүне үзләштерү башлана; продукция житештерү 4 тапкыр арта. Хезмәт Кызыл Байрагы, Кызыл Йолдыз, ике «Почет билгесе» орденнары б-н бүләкләнә.

Әд.: 50 лет ОАО «Казанькомпрессормаш». К., 2001.

ЛОМАН Александр Карлович (1810, Або ш., Финляндия — 25.12.1883, С.-Петербург), ар-

хитектор. 1838 елда СА тәмәмлий (С.-Петербург). Мария исем. сарай төзелеше комиссиясендә архитектор ярдәмчесе. 1843 тән Казан губернасы төзелеш комиссиясендә, 1853 тә С.-Петербургка эйләнен кайта. Л. проектлары буенча Казанда нигездә эклектика стилендәге 10 га якын торак йорт төзелә. Печән базары мәчете проекты авторы да Л. дип фаразлана (1845–49). 1848 дә Иске татар



А.К.Л о м а н Печән базары мәчете. Казан. 1845–49.

бистәсендә Л. проекты буенча эклектиканың классицистик ионөлешендәге ике катлы (ши. антресольне ишегалды каты) йорт һәм ишегалдында каралтылары булган сәүдәгәр утары төзелә (тулысынча сакланган). Ул шу. Ә.М.Ямбикова (1848), Медведев (1848), М.И.Пичкасинская (1849), Е.Е.Шилов (1849), Е.О.Тальникова (1849), Н.П.Морозов (1850), А.Н.Булугин (1850), А.Силантьев йортлары (19 йөз уртасы) проектлары авторы (сакланмаганнар).

Әд.: Фехнер М. Великие Булгары, Казань, Свияжск. К., 1978; Муртазина Л.М. Казанские архитекторы конца XVIII — начала XX века: Биогр. справ. К., 1999.

Л.М.Мортазина.

ЛОМОВАТОВО КУЛЬТУРАСЫ (археол.), Каманың югары агымы буенда (якынча

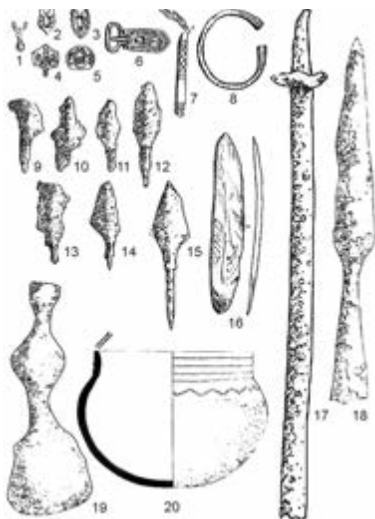

Ломоватова культураның Игем каберлегенә табылган җыелмасы: 1 — алка, 2–5 — каеш бизәкләр, 6 — аел, 7 — асма бизәк, 8 — белзәк, 9–15 — ук очлыклары, 16 — жәя остәмәсе, 17 — кылыч, 18 — сөңгө очлыгы, 19 — балта, 20 — керамик савыт.

5–10 йөзләр). Атама Ломоватова елгасы (Кама елгасы кушылдыгы) исеменнән алынган. Археол. культураның комплексы буларак, А.А.Спицын һәм А.В.Шмидт тарафыннан аерып күрсәтелә, атамасы 1950 елларда В.Ф.Геннинг башкарган тикшерү эшләреннән соң беркетелә. Л.к. истәлекләре Ижевск һәм Пермь археологлары Р.Д.Голдина, А.М.Белавин тарафыннан өйрәнелә. Полом археол. культураның тарихи-мәдәни комплексына якын. Фин-пермь һәм угор кабиләләре калдырган дип фараз ителә. 10 йөзгә 2 нче яргысында Ломоватова кабиләләренә бер өлеше Урта Идел буена күчеп урнаша, болгар халкын һәм аның культураның формалаштыруда катнаша.

Л.к. кабиләләре китмәндә игенчелек, терлекчелек, сунарчылык, балыкчылык б-н шөгылләнә; тимер металлургиясе б-н таныш була. Л.к. халкы яшәгән терр-ядә баусыман һәм тараксыман бизәкләр төшереп эшләнгән йомры төпле керамик савытлар табып алына. Курган һәм чокырларга мәетләр җирләү үзенчәлекле ритуал буенча башкарыла. Татарстан терр-ясендә Л.к. истәлекләре Минзәлә р-нында табыла. Аның элементлары 9–10 йөзгә нисбәтле күпчелек болгар каберлекләренә хас. Танкеевка каберлегендә Л.к. һәм аңа якын Полом культураның караган йөзләрчә кабер өйрәнелә. Каберләрдә әвәләп ясалган, тараксыман һәм баусыман бизәкләр төшерелгән йомры төпле керамик савыт ватыклары, кораллар, бизәнү әйберләре һ.б. табыла. Керамика, табыну әйберләре, мәет битлекләре Урал-Кама аны угор халыкларының культураның башка предметлары б-н охшап.

Әд.: Голдина Р.Д. Ломоватовская культура в Верхнем Прикамье. Ижевск, 1985; Казаков в Е.П. Культура ранней Волжской Булгарии. М., 1992. *Е.П.Казаков.*

ЛОМОВКА авылы, Югары Ослан р-нында, Югары Ослан авылыннан 32 км көнбатыштарак, Зоя елгасыннан 2 км чигтә урнашкан. 2010 елда 7 кеше (руслар) яши. 1678 дән мәгълүм. Халкы башта Зоя Успение монастырена карый, 1764 тә — экономик, соңрак дәүләт крәстияннәре катлавына керә, игенчелек, терлек асрау, ағач материаллары эзерләү б-н шөгылләнә. 20 йөз башында Л.да 2 жил тегермәне, вак-төякләр кибете эшли. Бу чорда авыл жәмәгатенә имана жире 689 дис. тәшкил итә. 1920 гә кадәр Казан губернасының Зоя өязе Юмат волостенда. 1920 дән ТАССРның Зоя кантонында. 1927 нең 14 февраленнән — Зоя, 1931 нең 20 октябреннән — Югары Ослан, 1963 нең 1 февраленнән — Зеленодольск, 1965 нең 12 гыйнварыннан Югары Ослан р-нында. Халык саны: 1782 дә — 84 ир-ат; 1859 да — 296, 1897 дә — 345, 1908 дә — 354, 1926 да — 434, 1938 дә — 377, 1949 да — 201, 1958 дә — 187, 1970 тә — 193, 1979 да — 117, 1989 да — 28, 2002 дә — 12 кеше.

ЛОНЩАКОВА Тамара Ивановна (22.11.1936, Тамбов өлкәсенә Бокино а.), химик-технолог, техник фән. д-ры (1992). 1960 елда Казан химия технол. ин-тын тәмамлаганнан соң, Бийск шәһәрәндә оборо-

на пр-тисендә эшли. 1964 елдан Казан технол. ун-тында, әйдәп баручы фәнни хезмәткәр (1992 дән). Хезмәтләре нефть химиясе производствосының күптонналы икенче дәрәжә продуктларын химик эшкәртү һәм максатчан куллануга карый. Л. алкадиеннар өверелешенә традицион булмаган типларын билгели, олигомер кушылмалар, нефтеполимер сумалалар (резина катнашмасы модификаторлары, лак-буяу материаллары өчен элпә ясагычлар һ.б. композицияләр) алу процессларын эшли. Олефин һәм алкадиеннар аеруның эффектив ысулын, диен каучуклары һәм калдыкларының кислородлы полифункциональ олигодиеннарға (элпә хасил итүче материаллар житештерү өчен чимал) әверелдерү алымын тәкъдим итә. Нефть химиясе производствосының калдык продуктларынан юллар салу өчен модификацияләнгән күкертле битум алу рецептурасын һәм процессын эшли. Л.ның фәнни тикшеренү нәтижеләре «Түбәнкаманефтехим», «Кварт» АЖЛарда, С.М.Киров исем. «Ясальма каучук заводы» ФЖБдә гамәлгә кертелә. Уйлап табуга 30 авторлык таныклыгы һәм патенты бар. Медальләр, ш.и. ВДНХның көмеш һәм бронза медальләре б-н бүләкләнә.

Хезм.: Перспективы использования пиперилена: Темат. обзор. М., 1982 (автордаш); Нефтеполимерная смола сполак: Темат. обзор. М., 1994. Вып. 2; Термоокислительная деструкция каучука СКБ воздухом в растворе в присутствии кобальтовых солей органических кислот // Изв. вузов. Сер. химия и хим. технология. 2001. Т. 44, вып. 6 (автордаш).

Әд.: Профессора, доктора наук. Политехнический институт — КХТИ — КГТУ (1919–2000): Краткий биогр. справ. К., 2000.

ЛОПАТИН Олег Николаевич (7.5.1963, Казан), геолог, геол.-минерал. фән. д-ры (2010), ТР Дәүләт бүләге лауреаты (2011). Казан ун-тын тәмамлаганнан соң (1986), шунда ук эшли. Хезмәтләре минералогия, кристаллохимия, геммология, эрзәк ташларын эшкәртү буенча нанотехнологияләр куллану өлкәсенә карый. Минералларның физик-химик үзенчәлекләрен һәм ионлы-нурлы тәэсир нәтижәсендә аларның синтетик төрләрен модификацияләү технологиясен эшли. РФАнең Казан минералогия жәмгыяте рәисе (2011 дән). Казан ун-тының Геология һәм Казан Кремленең Табигыят тарихы музейлары кураторы.

Хезм.: Кристаллохимия силикатов альпинитных гипербазитов Урала и поисковые критерии хромитового оруднения. К., 1997 (автордаш); Геммология — наука о самоцветах // Соросовский образовательный журнал. 1999. № 5; Геологический музей Казанского государственного университета им. А.А.Шугенберга. К., 2004 (автордаш); Ионная имплантация минералов и их синтетических аналогов. Saarbrucker, 2011.

ЛОПАТИН РАЙОНЫ, Пенза өлкәсенә көньяк-көнчыгыш өлешендә урнашкан. 1928 елда оештырыла. Майданы — 144 км². Үзәге — Лопатино авылы (Пенза шәһәрәннән 86 км көньяк-көнчыгыштарак). Халкы — 16,2 мең кеше, ш.и. 3 меңгә якын татар (2002). Иң зур татар авыллары: Селәү (1186 кеше), Иске Вершаут (793), Карлыган (753), Берлек (137). Район терр-язендә татарлар 17 йөз ахыры —

18 йөз башында күренә башлылар, Пенза краендагы жирләр аларга хәрби хезмәт үтәнгәннәр өчен бирелә. 1925 тә 10 мәчәт була. Хәзерге вакытта Л.р.нда 4 мәчәт: Селәү (1997) һәм 2000 дә ачыла, Иске Вершаут (1998), Карлыган (1999) авылларында эшли. 3 урта һәм 1 башлангыч мәктәптә татар теле фән буларак укытыла. 2003 тән районда Татар мәданияте жәмгыяте (житәкчесе Р.Р.Нәдершин) эшли. Л.р.нда шагыйрь М.Х.Мазунов, тел белгече, педагог һәм жәмәгәт эшлеклесе Ш.Г.Рамазанов туған.

ЛОПУША́НСКАЯ София Петровна (16.3.1926, Украина ССРның Полтава ш. — 20.5.2008, Волгоград), тел галиме, филол. фән. д-ры (1976), проф. (1979), РФнең атказ. фән эшлеклесе (1996), РФ хөкүмәте каршындагы Рус теле буенча совет ағзасы (1994 елдан). Мәскәү ун-тын тәмамлаганнан соң, 1950–77 дә Казан пед. ин-тында укыта. 1977 дән Волгоград пед. ин-тында рус теле каф. мөдире. 1980 нән Волгоград ун-тында: рус филологиясе каф. мөдире, 1998 дән Рус теле тарихы фәнни-тикшерену ин-ты директоры. Фәнни тикшеренүләреннән төп юнәлешләре: рус фиғылен тел системасында һәм текстта өйрәнүнең теоретик нигезләре, 11–20 йөзләрдә аның семантик үсеше; рус әдәби теле һәм Түбән Идел диалектларының үзара йогынтысы.

Хезм.: Очерки по истории глагольного формобразования в русском языке. К., 1967; Основные тенденции эволюции простых претеритов в древнерусском книжном языке. К., 1975; Развитие и функционирование древнерусского глагола. Волгоград, 1990.

Әд.: Кто есть кто в современной русистике. М.—Хельсинки, 1994.

ЛЮСЕВ Иван Платонович (3.1.1883, Волгоград өлкәсендә Арчадинок станицасы, хәзер Фролово ш. — 27.5.1963, Мәскәү), химик, проф. (1938), РСФСРның атказ. фән һәм техника эшлеклесе. 1914 елда Казан ун-тын тәмамлаганнан соң, Казан коммерция уч-щесендә, 1917 дән урта мәктәп укытуучыларын әзерли торган Казан югары курсларында укыта. 1919 дан Мәскәү вет. ин-тында. 1923–63 тә Мәскәү химия-технол. ин-тында (бүленеп: 1944–48 дә Мәскәү авиация технол. ин-тының нәметалл материаллар каф. мөдире), пластмассалар химиясе һәм технологиясе кафедрасының (1932–43) һәм СССРда беренче органик һәм элементорганик югары молекуляр кушылмалар технологиясе кафедрасының оештыручысы һәм мөдире (1948 дән). Хезмәтләре югары молекуляр кушылмалар химиясе һәм технологиясенә карый. Л. виниллы мономерлар сополимерлашуын, гади винил эфирлары һәм α-хлоракрил к-тасы кушылмалары полимерлашуын өйрәнүгә шактый зур өлеш кертә. Поливинилхлорид өчен пластификаторлар синтезлауның нәтижәле алымнарын эшли. Поливинилхлорид синтезлау мәсьәләләре буенча Л.ның фәнни тикшеренүләре нәтижәсендә Россиядә бу полимерны санәгый житештерүгә нигез салына. Аның житекчелегендә полиэфируретаннар, полиамидлар, полимочевина синтезлау, термочыдам полимерлар алу, ион-алыштыручы сумаларның төрле типла-

рын булдыру эшләре гәмәлгә ашырыла. Студент елларында Л. ижтимагый хәрәкәттә катнаша. Крастиннар жыйынында хөкүмәткә каршы чыгышы өчен бер ел Казан төрмәсендә утыра. Д.И.Менделеев исем. Бөтенсоюз химия жәмгыяте президенты (1956–63). Ленин ордены, Хезмәт Кызыл Байрагы ордены б-н бүләкләнә.

Хезм.: Введение в химию искусственных смол и пластических масс. М., 1938 (автордаш); Технология систематических смол и пластических масс. М.—Л., 1946 (автордаш).

Әд.: Смирнова О.В. Иван Платонович Лосев // Коллоидный журн. 1958. Т. 20, № 2.

ЛОТФЫ (1366, Һират ш., хәзерге Әфганстан — 1465/66, шунда ук), Урта Азия шагыйре. Иске үзбәк (чагатай) һәм фарсы телләрендә яза. Күпмедер вакыт Алтын Урда башкаласында яши дип фаразлана, Болгар шәһәрндә булгалый. Яш чыгында доньяви фәннәрне өйрәнә, соңынан суфичлык б-н мавыга, дәрвишләрчә яши. Шаһрух солтан кушуы буенча *Аксак Тимурнең* шигъри биографиясен — «Зафарнама» («Жиңгүләр китабы») дастанын яза башлай, ләкин әсәр азылып бетми кала (кульязмасы сакланмаган). Л.ның «Гөл вә Нәүруз» (1411) исемле героик-романтик поэмасы фарсы шагыйре Ж.Табибның шул исемдәге поэмасына (1333) нәзыйрә рәвешендә ижат ителә. Ике гашыйкның күп сынаулар үтеш кавышлары яктыртылган сюжет Л. тарафыннан гадел хөкемдар идарә иткән идеаль дәүләт турындагы фикерне дәлилләү өчен файдаланыла. Поэмаңың бер күчәрмәсе Казанда 1960 елларда табыла. Безнең көннәрдә Л.ның 4 мең шигъри юлы билгеле. Алар төрле жанрларда язылган (газәл, кыйтга, робагый, кыйсса); үзенең уй-хисләрен шагыйрь укучыга төрки телле халыклар фольклоры чаралары б-н житкәрә. Күп кенә шигърьләре халык жыры булып китә. 1914 тә Казанда Л. шигърьләренән беренче басмасы донья күрә. Л.ның ижаты Казан ханлыгы чоры татар шагыйре Мөхәммәдъярга сизелерлек йогынты асы.

Әсәр.: Лирика. Гуль и Науруз. М., 1961; Девон. Гул ва Наврүз. Тошкент, 1965.

Әд.: Абилов Ш., Максудова З. Лотфи Идел буйларында // Казан утлары. 1968. № 6; Рустамов Э.Р. Узбекская поэзия в первой половине XV в. М., 1963; Эркинов С. Лутфий. Таш., 1965; Маллаев Н.М. Узбек адабияти тарихи. Тошкент, 1965. 1 кит.

Ш.Ш.Абилов.

ЛОТФЫ (Лотфуллин) Гасыйм Фатих улы (16.4.1900, Царёвококшайск өязе Иске Өжем а. — 3.6.1991, Казан), язучы, тәржемәче. 1937 елда Шәрәк пед. ин-тын тәмамлай, 1937–41 елларда Казан ун-тында укый. Бөек Ватан сугышында катнаша. 1943–49 да ТАССР Мәгариф министрлыгында, 1960 ка кадәр «Совет мәктәбе» ж-лында (бүлек мөдире) эшли. Беренче хикаяләре 1920 еллар ахырында «Безнең юл», «Мәгариф», «Ярыш», «Башлангыч мәктәп» ж-лларында басыла башлай. Л.ның «Гамчылар» (1947), «Шомирт» (1949), «Китап турында китап» (1952) жыйентыкларына кергән хикаяләр һәм «Әнисән альбомы» (1949), «Канатлы дуслар» (1951) жыйентыкларына кергән шигърьләре мавықтыргыч, алар балаларда кызыксыну,

доньяны танып белергә омтылу хисләре тәрбиялиләр. Л. — урта мәктәп өчен татар әдәбияты буенча дәреслекләр һәм методик әсбаплар авторы. Әдип А.П.Чеховның «Акмангай» («Белолобий», 1932) хикаясен, Е.Ильинаның «Дүртенче биеклек» («Четвёртая высота», 1953) повестен, Б.Полевыйның «Без — совет кешеләре» («Мы — советские люди», 1950) хикаяләр жыйентыгын, М.Горькийның «Әкиятләр»ен (1949), Дж. Лондон хикаяләрен татарчага тәржемә итә.

Әд.: Гыйниятуллина А.К. Татар совет язучылары. К., 1958.

Ф.И.Ибраһимова.

ЛОТФУЛЛА бине Галиулла, к. *Өмәмти-Алматави*.

ЛОТФУЛЛА ибн **ГАТАУЛЛА** әл-**ӨЛМӨТЙ** (якынча 1840, хәзерге Нурлат р-ны Иске Өлмәт а. — 1910 га кадәр, Казан), каллиграф-хаттат, гравёр, ташка уеп бизәк ясаучы. Казан типолитографиясендә эшли. 1860 елларда Казанда татар телендә басылган донья литография картасы (Казан ун-тының Фәнни китапханәсендә саклана), 1897 һәм 1900 елларда Казан ун-тының типолитографиясендә Ш.Хөсәенов акачасына басылган «Доғалык» шәмаиле авторы. Күп кенә китаплар, ш.и. «Мәүлид китабы» (1861), «Аллаһы Тәгаләнең матур исемнәре» (1865), «Диван Ризан» һ.б.ны күчереп яза. 1890 нан кабер ташларына уеп язу-бизәк төшерү б-н шөгьльләнгән (үрнәкләре Ульянов өлкәсендә Зиябаш авылы зиратында сакланган; атаклы эшмәкәрләр Акчуриннар гәилә ағзаларының каберләренә куелган ташлар). Хаттат анда «Лотфулла бине Гатаулла әл-Өлмөти» яки «Гамәлә Лотфулла әл-Өлмөти» («Лотфулла әл-Өлмөти гамәле») дип язып куйган.

Әд.: Әхмәтжанов М., Таиров Н. Ташлар кисеп язучы бер оста // Татарстан. 2000. № 12; Шамсутов Р. Слово и образ в татарском шамале: от прошлого до настоящего. К., 2003.

М.И.Әхмәтжанов.

ЛОТФУЛЛИН Илдус Әнвар улы (23.10.1938, Казан), терапевт, мед. фән. д-ры (1985), проф. (1988). ТРның атказ. фән. эшлеклесе (1993). 1963 елда Казан мед. ин-тын тәмамлагач, шунда ук эшли, 1965 тән 2 нче госпиталь терапиясе кафедрасында, 1986 дан каф. мөдире. 1967–68 елларда Судан Республикасында. Хезмәтләре йөрәк зәгыйфьлеген һәм ишемия авыруын дәвалау һәм булдырмауга карый. ТР Терапевтлар жәмгыяте рәисе (1986–2004), 1998 дән ТР Терапевтлар, кардиологлар фәнни жәмгыяте идарәсе ағзасы. Уйлап табуга 1 патенты бар.

Хезм.: Состояние гипоталамо-гипофизарно-надпочечниковой системы при экспериментальном инфаркте миокарда. К., 1982; Общие принципы диагностики и лечения неотложных состояний // Казан. мед. журн. 1988. № 1 (автордаш); Гнойные осложнения инфаркта миокарда // Терапевт. архив. 1991. № 9; Депрессия сегмента ST у больных нестабильной стенокардией (клинико-прогностическое значение). К., 2003.

ЛОТФУЛЛИН Илья Зәйнулла улы (10.2.1920, БАССРның Туймазы р-ны Иске Туймазы а.), инженер-метеоролог, техник фән д-ры (1967), проф. (1985). Мәскәү ун-тын тәмамлай (1941). 1941–70 елларда Совет Армиясендә хезмәт итә, Бөек Ватан сугышында

катнаша. 1970–81 дэ Казакъстан Гидрометеорология һәм айланә-тирәнә саклау фәнни-тикшеренү ин-ты директоры. 1981–87 дэ Казакъстан ун-тында каф. модире. Хезмәтләре атм. процессларын матем. модельләштерүгә карый. Уйлап табуға авторлык таньклығы бар. 1 нче дәрәжә Ватан сугышы, Кызыл Йолдыз орденнары, медальләр б-н бүләкләнә.

Хезмәт.: Новые методы гидродинамики по предвычислению состояния среды. Л., 1966; Новые методы предвычисления метеорологических полей. Л., 1967.

Әд.: Казахская ССР: Краткая энцикл. А.-А., 1989. Т. 3.

ЛОТФУЛЛИН Минсәгыйт Хәйрулла улы (2.1.1950, Чирмешән р-ны Бәркәтә а.), вет. микробиологы, паразитолог, вет. фән. д-ры (1992), проф. (1994). 1972 елда Казан вет. ин-тын тәмамлагач, шунда ук эшли. 1984–93 тә Бөтенсоюз вет. фәнни-тикшеренү ин-тында. 1993 тән Казан вет. медицинасы академиясенең паразитология каф. модире. Хезмәтләре а.х. хайваннарның паразитар һәм йогышлы авыруларына диагноз кую, дөвалау һәм булдырмау ысулларын камилләштерүгә һәм яңаларын эшләүгә карый.

ЛОТФУЛЛИН Наил Сәет улы (9.1.1952, Уфа — 19.11.1992, шунда ук), нәкышчы, график. Уфа сәнгать уч-щесенең сәнгать бүлеген тәмамлай (1975). Уфадагы «андерграунд» төркеме лидеры (1980–87), «Инзәр» ижат төркеме әгъзасы (1989–93); «Сары бия» ижат төркеменә нигез салучыларның берсе. «Чыңгызхан» рәссамнар берләшмәсен оештыручы һәм житәкчесе (1990–92). Рәссамнар берлеге әгъзасы (1990). «Татар» бөтенатар төбәкара күргәзмәсен башлап жибәрүче һәм оештыручыларның берсе (С.-Петербург — Казан, 1991).

Л. — Россия авангардында әйдәп баручы рәссамнарның берсе, Д.Д.Бурлюкның Уфа чоры ижаты мирасына таяна; татар халкы сәнгате һәм Көнбатыш Европа нәкыше традицияләрен берләштерә. Аның әсәрләрендәге сәнгать теле портрет жанрына өстенлек биргән реалистик стилистика б-н аваздаш («Евгений Малютин», 1987; «Әби», «Малай портреты», икесе дә — 1980; «Нади абый», 1982; «Толик Маткин», 1983; «Тәрәзә янындагы кыз», 1986; татар мәдәнияте эшлекләре портретлары — «Шәйдулла Маннанов», «Шамун Фидан», икесе дә — 1980; «Галим-

жан Ибраһимов», 1981; «Мәжит Гафури», 1983), пейзажлар («Төнге мөсафир», 1978; «Авыл яме» 1984; «Суйк көн», 1985; «Көймәле пейзаж», 1986), өлешчә натюрморт сериясе («Натюрморт», «Алтын шарлар б-н натюрморт», икесе дә — 1980). Л. ш.у. абстракт сәнгать теленә мөрәжәгать итеп, бай хислелә образлар чагылдырган картиналар сериясе тудыра («Жайлашу», 1988; «Яшерен караш», «Хач», икесе дә — 1989; «Рух медитациясе», «Тынычлыкны тою», икесе дә — 1990; «Шәрәкь композициясе», 1991; «Вақыт фәзасы», 1992 һ.б.). «Чыңгызхан» рәссамнар берләшмәсе төркеме житәкчесе буларак, Л. дөньяви сәнгать үсешенә гомуми агымында барган татар авангард нәкыше идеясе концепциясен игълан итә. Л.ның «Чыңгызхан» картинасындагы Ак Жайдак декларатив образы төркемнең символына әверелә (1992). Л. ижатының фәлсәфи концепциясе автопортретта — кояш түгәрәге фондында кулына бер бөтен икмәк тоткан кеше фигурасында («Кояш улы», 1989), көнчыгыш һәм көнбатыш башлангычлары синтезында («Манара», 1991), манара архит-расы образында («Омтылыш», 1989). Хәзерге тормыш драмасы кайвакыт гротеск б-н бирелгән аллегорик дөнья күренешләре чолганышындагы, язмыш б-н сүзсез низагтагы кешеләр образларында чагылыш таба («Тукай», 1986; «Инфанта», 1988; «Суга бару», «Кәбир», икесе дә — 1989; «Дүрт сеңел», «Төлнара», «Сөембикә», барысы да — 1992). Л.ның график мирасында карандаш, тушь, гуашь техникаларында башкарылган 500 гә якын рәсем бар.

Республика (1974 тән), төбәк («Социалистик Урал», Төмән, 1979; «Курган», 1991), бөтенроссия (РСФСРның автономияле республикалары, өлкәләре, милли округлары рәссамнары, Мәскәү, 1989) күргәзмәләрендә, «Инзәр» (Уфа, 1989; 1990; Мәскәү, 1991) «Сары бия» (Мәскәү, 1989, 1991; Чиләбе, 1990) һәм «Чыңгызхан» (С.-Петербург, 1990; Казан, 1992) ижади берләшмәләренең төркемле күргәзмәләрендә, «Татар» төбәкара күргәзмәдә (С.-Петербург — Казан, 1991) һ.б. күргәзмәләрдә катнаша. Шәхси күргәзмәләре: 1992, 1993 (графика әсәрләре), вафатынан соң — 2002, 2003 (Уфа).

Хезмәтләре Третьяков галереясендә һәм РФ Мәдәният министрлыгында (Мәскәү), М.В.Нестеров исем. Башкорт сәнгать музейендә (Уфа), «Казан» милли мәдәният үзәгендә,

Чиләбе өлкә картиналар галереясендә, Уфа сервис ин-тының «Academia» сәнгать галереясендә, БРның вәкаләтле вәкиллегендә (Мәскәү), Россия һәм чит илләрдәге хосусый тупланмаларда (Австрия, ГФР, Франция, АКШ) саклана. 2002 дә Уфада аның әсәрләреннән даими экспозиция булдырыла. БРның Л. исем. хәзерге заман сәнгате музейе ачыла.

Әсәр.: Лирика: Сб. стихов. Уфа, 1993.

Әд.: Вәлиева-Сөләйманова Г. Наил Лотфулла әсәрләре // Казат уллары. 1992. № 1; Галянов З. Созвездие Наиля // Рампа. 1994. № 2; Халим А. Цветы мемориалу Наиля Лотфуллина // Аргмак. 1994. № 1; Наиль Лотфуллин. Живопись в собрании Башкирского государственного музея им. М.В.Нестерова: Каталог. Уфа, 2001; Наиль Лотфуллин. Живопись: Альбом-каталог. Уфа, 2004; «ВХ»: Спец. вып. Уфа, 2005. № 1; Башкортстан: Краткая энцикл. Уфа, 1996.

Г.Ф.Валиева-Сөләйманова.

ЛЮЦМАНОВА Галина Павловна (4.4.1944, Казан), хакимият хезмәткәре. Саратов югары партия мәктәбен тәмамлай (1981). 1962–85 елларда Казан электрон-хисаплау з-дында. 1985–96 да ТРның социаль тәминат министры, 1996–2000 да министр урынбасары. 1975–90 да ТАССР ЮС депутаты. Хезмәт Кызыл Байрагы ордены, медальләр б-н бүләкләнә.

ЛУБЯН авылы, Кукмара р-нында, шәһәр тибьындагы Кукмара посёлогынан 39 км көньяк-көнчыгыштарак, Лубян елгасы буенда. 2010 елда 1697 мең кеше (2002 елгы халык исәбе буенча, татарлар — 49%, руслар — 44,8%) яши. Урман хужалыгы техникумы. Урта мәктәп, мәдәният йорты, китапханә. Мәчет. Чиркәү. 19 йөздә нигез салына. 1861 елгы реформага кадәр халкы алпавыт крәстияннәре катлавына керә, игенчелек, терлекчелек, такта яру б-н шөгильләнә. 20 йөз башында Л.да почта-телеграф бүлекчәсе, такта яру з-ды, юртак һәм эш атлары үрчәтү з-ды, пассажирлар һәм йөк ташу (агач ташу очен специальләшкән) пристаньнар, вак-төякләр кибете эшли. 1920 гә кадәр Казан губернасының Мамадыш өязе Келәүш волостенда, 1920 дән ТАССРның Мамадыш кантонында. 1930 ның 10 августынан — Тәкәнеш, 1932 нең 1 гыйнварынан — Мамадыш, 1935 нең 10 февраленнән — Тәкәнеш, 1963 нең 1 февраленнән — Мамадыш, 1965 нең 12 гыйнварынан Кукмара р-нында. 1938 дән 2004 кә кадәр Л. шәһәр тибьындагы посёлок статусына

Н.С.Лотфуллин. 1. «Суга бару». 1989; 2. «Сукмаклары аерылган бакча». 1990; 3. «Чыңгызхан». 1992.

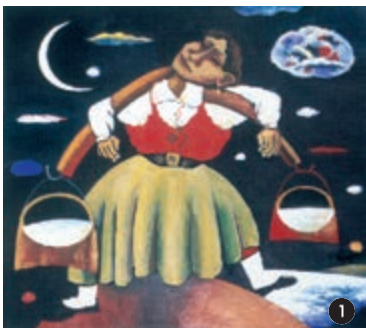

сында була. Халык саны: 1859 да — 36, 1897 дэ — 185, 1908 дэ — 148, 1920 дэ — 370, 1926 да — 620 (Гурьевка авылын да кертеп), 1938 дэ — 1707, 1979 да — 3676, 1989 да — 2,2 мең, 2002 дэ — 1,9 мең кеше.

ЛУБЯН елгасы, Көнчыгыш Кама алдында, Вятка елгасының сул кушылдыгы. Озынлыгы 37,5 км, ТР чикләрендә 30 км га якын. Бассейнның мәйданы 273 км². Елга башы — Удмурт Респ-касы терр-ясендә, тамагы — Кукмара р-нынң Лубян авылы янында. Елга башының абс. биеклеге 160 м, тамагыныкы — 54 м. Су жыелу мәйданының урманлылыгы 75%. Л.ның 9 кушылдыгы бар. Иң зур сулы — Сәрәмәк елгасы (15,8 км). Елга челтәренен тыгызлыгы 0,31 км/км². Туенуы катнаш, якынча өчтән ике өлешен кар сулары алып тора. Жир асты сулары б-н туену модуле 3–5 л/с·км². Гидрологик режимы ташу вакытында су муллыгы һәм жәен нык сәугуы б-н характерлана. Язын кар эрегән вакытта түбәнге агымнарында елга көчле ташый, һәм якын урнашкан урман жирләрен кайвакыт су баса. Бассейнда еллык су агымының уртача күпеллек катламы 116 мм, ташу агымы катламы 74 мм. Язгы ташу, гадәттә, март ахыры — апрельнең беренче үнкөнлегендә башлана. Елга ноябрь башында туңа. Елга тамагында суының иң аз вакытындагы уртача күпеллек чыгымы 0,4 м³/с. Суы язын йомшак (1,5–3 мг-экв/л), кышын һәм жәен



Лубян урман хужалыгы. Куакчыл наратлык.

Биклән авылында) жирлегендә ачыла. Башта күбрәк урман эшкәртү сәнгәте пр-тиеләре, 1970 еллардан урман хужалыгы өчен кадрлар әзерли. Укыту урман һәм урман-парк хужалыгы, бакча-парк һәм ландшафт төзелеше, урман хужалыгы менеджменты белгечләргә буенча алып барыла. 2011 елга көндәге бүлектә 300, читтән торып уку бүлегендә 110 студент укый. Укытучылар коллективында 31 кеше эшли. 8 меңнән артык белгеч әзерлән. Техникумда шагыйрь З.Нури укыган.

ЛУГОВОЙ посёлогы, Алабуга р-нында, Алабуга шәһәрненнән 8 км көньяк-көнчыгыштарак, Кама елгасыннан 2 км читтә урнашкан. 2010 елда 22 кеше (руслар) яши. 1921 дә нигез салына. Оештырылган көннән ТАССРның — Алабуга, 1928 дән Чаллы кантонында. 1930 ның 10 августыннан Алабуга р-нында. Халык саны: 1938 дэ — 172, 1949 да — 122, 1958 дэ — 82, 1970 тэ — 38, 1979 да — 21, 1989 да — 12, 2002 дэ — 17 кеше.

ЛУГОВОЙ посёлогы, Яшел Үзән р-нында, Яшел Үзән шәһәрненнән 15 км көньяктарак, Ульянов–Зоя тимер юлы буенда. 2010 елда 2 кеше (руслар) яши. 1920 елларда нигез салына. Оештырылган көннән ТАССРның Зоя кантонында. 1927 нең 14 февраленнән — Зоя, 1931 нең 20 октябреннән — Нурлат, 1963 нең 1 февраленнән Яшел Үзән р-нында. Халык саны: 1949 да — 204, 1958 дэ — 93, 1970 тэ — 60, 1979 да — 44, 1989 да — 21, 2002 дэ — 12 кеше.

ЛУГОВОЙ КОМПЛЕКСЫ (археол.) Алабуга шәһәрненнән 1 км көньяк-көнчыгышта һәм Алабуга шәһәрлегеннән 1,5 км ераклыкта урнашкан. Л.к. ядкәрләрен тикшерү 1938–40, 1946–48 елларда А.В.Збруева, 1943 тә П.П.Ефименко, 1959 да В.Ф.Генинг тарафыннан алып барыла. Таш һәм бронза гасыларга нисбәтле 4 туктаулык һәм 3 каберлектән гыйбарәт. Л.к. ядкәрләре Кама елгасының уңьяк ярындагы болыңлыкның өске өлешендә урнашкан. Л.к. терр-ясендә борынгы заманнардан бирле халыкның тыгыз урнашуы Кама һәм Тойма елгалары арасында күлләр һәм ермаклар б-н кискәләнгән шактый

зур (5х10 км) үзәнлек булып, аның балык, киек кошлар, төрле хайваннар, үләнле болыңнар һ.б. байлыклары булу б-н аңлатыла. Л.к. истәлекләре саналган табылдыклар *Кама культурасына*, *Чиркәскүл культурасына*, *Ананьино культурасына*, *Кушнаркено культурасына*, *Казан яны культурасына* карыйлар. Ананьино каберлегендә 70 кабер тикшерелгән.

Әд.: Х а л и к о в А.Х. Приказанская культура. М., 1980; Археологическая карта Татарской АССР. Предкамье. М., 1981; Казаков Е.П., Старостин П.Н., Халиков А.Х. Археологические памятники Татарской АССР. К., 1987.

Е.П.Казаков.

ЛУЗГИН Валерий Васильевич (14.7.1940, Хабаровск крае Николаевск-Амур ш. — 13.11.2005, Казан), философ, филос. фән. д-ры (1993), ТР ФАнең мөхбир әгъзасы (1998). Казан ун-тының физика ф-тын тәмамлый (1963). 1963–65 елларда оборона сәнгәте пр-тиесе инженеры (Казан). 1968–94 тә Казан пед. ун-тының филос. кафедрасында. 1994 тән Казан техник ун-тының филос. каф. профессоры. Хезмәтләре филос. фәне теориясе, антропосоциогенез теориясе, табигыйяте белеменен филос. мәсьәләләренә, социаль философиягә карый.

Хезм.: Современные проблемы теории основного вопроса философии. К., 1985; Становление самосознания в процессе антропогенеза. К., 1989; Основной вопрос философии как историко-философская проблема. К., 1990; Основной вопрос философии и природа философского знания. К., 1994;

ЛУЗИН Валерий Павлович (6.8.1939, Чиләбе өлкәсе Кыштым ш.), химик-технолог, ТР Дәүләт бүлгә лауреаты (2003), геол.-минерал. фән. канд. (1977). 1967 елда Тау ин-тын (Свердловск ш.) тәмамлый. 1958, 1961–62 дә геол. экспедицияләрдә (Чиләбе өлкәсе), 1967–78 дә «Ураласбест» (Асбест ш.) комбинатында эшли, 1971 дән баш геолог. 1979 дан ЦНИИГеолнерудта, 1990 нән әйдәп баручы фәнни хезмәткәр. Л. ТРдагы табигый һәм техноген руда булмаган минераль чималга, шу. химия производствосы калдыкларына комплекслы технол. баяулу үткәрә. Уйлап табуга 20 дән артык патенты бар. Дәүләт бүлгә ТРдагы металл булмаган файдасы казылмаларны эффектив куллануның яңа минерал-технол. юлларын эшләгәнә һәм тормышка ашырганы өчен бирелә.

ЛУКА́ (Канашевич Лаврентий) (? — 1.1.1758, Белгород ш.), дин эшлеклесе, миссионер. Киев руханилар академиясен тәмамлый (1724). 1725 елдан монахлыкта, Мәскәүдәге Киев епархиясендә стряпчий. 1728 дән Мәскәү руханилар академиясендә, 1736 дан Петербург кадетлар корпусында укыта. 1737 дэ — Устюг һәм Тотем, 1738–55 тэ — Казан һәм Зоя, 1755 тән Белгород һәм Обоян епискобы. Миссионерлык эше б-н шөгьльләнгән, чынында *Яңа чукундырылганнар конторасы* б-н житәкчелек итә, яңа чукундырылганнар мәктәпләре ача. Ислам диненә карата гадәттән тыш дошман мөнәсәбәттә булуы б-н билгеле. Император Анна Иоанновнаның миссионерлык эшчәнлеген көчәйтүгә юнәлтелгән 1740 ел 11 сентябрь Фәрманы һәм Сенатның 1552 елдан соң төзелгән барлык мәчетләренә сү-



Лубян елгасы.

уртача каты (3–6 мг-экв/л). Гомуми минеральләшүе язын 200–300 мг/л, кышын һәм жәен 500–700 мг/л. Елгада 2 буа бар. Су ресурслары хужалык-көнкуреш максатларда файдаланыла. Л.да елга гольяны һәм хариус (ике төре дә ТРның Кызыл китабына кертелгән) бар. Елганың 6 км озынлыктагы түбәнге агымы б-н аңа ташаткан 200 м кинлектәге урман зонасы табигать истәлегә (1989).

ЛУБЯН УРМАН ХУЖАЛЫГЫ ТЕХНИКУМЫ, ТР экология һәм табигать ресурслары министрлыгы карамагында. Кукмара р-нынң Лубян авылында урнашкан.

1921 елда Лубян посёлогына күчерелгән урман кондукторлары әзерләү мәктәбе (1888 дән Уфа губернасының Минзәлә өязе



М.М.Лукин.



В.В.Лукинцкий.

теп юк итүне күз алдында тоткан «Казан губерниясында мәчәтләр төзүгә юл куймау һәм губернаторларга һәм воеводаларга Мөхәмәд канунына кайтырга теләган яна чукундырылганнарны тикшереп тору турында»гы 1742 ел 19 ноябрь фәрманы чыгуының инициаторы. 1740–43 тә Казан төбәгендә Л. житкәчлегендә 556 мәчәтнең 418 е жимертелә. 1749 елгы янгыннан соң, бистәдә берничә гаиләнең чукуынын сабап итеп, Л. Казанның *Татар бистәсе* халкын башка жиргә сөрергә омыттыла (мөселманнар һәм яна чукундырылганнар аерым яшәргә тиеш була). *Казан руханилар семинариясен* үстерүгә зур игътибар бирә (Л. эшлэгән елларда Россиядә иң яхшылардан санала). Татар фольклорында мөселманнарны жәберләуче Лука Каратун яки Аксак Каратун исеме б-н билгеле. Гражданның хакимияте инициативасы б-н, Казан татарларының *Батырша хәрәкәтенә* ярдәмгә күтәрелүеннән куркып, Белгородка күчерелә.

Әд.: Шапов А.П. Лука Канашевич епископ Казанский // Православный собеседник. 1858. Ч. 2; Благовещенский А. История Казанской духовной семинарии. К., 1881; Харламов И. К. В. Материалы для истории Казанской духовной семинарии в XVIII в. К., 1903; Ислаев Ф.Г. Православные миссионеры в Поволжье. К., 1999.

Е.В.Лукаков.

ЛУКИН Александр Владимирович (22.1.1903, Феодосия ш. — 18.9.1991, Казан), ихтиолог, биол. фән. д-ры (1946), проф. (1949). Казан ун-тын тәмамлый (1931). Бөтенсоюз күл һәм елга балык хужалыгы фәнни-тикшерену ин-тының Татарстан бүлеген оештыручы һәм аның беренче директоры (1932–62). 1962–84 елларда Казан ун-тының умырткалылар зоологиясе каф. профессоры. Хезмәтләре Урта Идел бие сулыкларында һәм Куйбышев сусаклагычында балык ресурсларын тикшерүгә һәм рациональ файдалануга карый. Л. Урта Идел мәрсин балыклары экологиясенә топ билгеләрен ачыклай, ТАССРда колхоз балыкчылыгы нигезләрен эшли, балыкларның үзгәртеп корылган сулык-сусаклагыч шартларына жайлашу закончалыкларын өйрәнә һәм төп кәсәбәчелек балыклары запасларының формалашу үзгәрчәкләрен күрсәтә. Куйбышев сусаклагычында продуктив балыкны һәм азык ресурсларын арттыру буенча чаралар комплексын такъдим итә. «Почёт билгесе» ордены, медальләр б-н бүләкләнә.

Хезм.: Основные черты экологии осетровых в Средней Волге: В 2 ч. К., 1947–49; Разведение карпа в колхозных прудах. К., 1950; Рыбное хозяйство Татарии и перспективы его развития. К., 1952; Куй-

бышевское водохранилище // Изв. НИИ озёр и речного рыбного хозяйства. 1961. Т. 50; Рыбы Среднего Поволжья. К., 1971 (автордаш); Стерлядь Куйбышевского водохранилища. К., 1981 (автордаш).

Әд.: Кузнецов В.А. Александр Владимирович Лукин. К., 2002.

В.А.Кузнецов.

ЛУКИН Анатолий Васильевич (19.7.1937, Витебск ш.) физик, техник фән. д-ры (2002), ТРның атказ. фән һәм техника эшлеклесе (1997). Ленинград ун-тын тәмамлый (1961). «Гамәли оптика институты» ФЖБ Федераль дәүләт унитар пр-тисендә эшли, 1978 елдан — сектор, 1983 тән — лаб., 1986 дан — бүлек, 1987 дән бүлекчә житкәчкесе, 1991 дән дифракцион, интеграль һәм асферик оптика фәнни-техник комплексы башлыгы. Хезмәтләре физик һәм гамәли оптикага, оптик голографиягә карый. Л. төрле типтагы газ бушанулы лазерлар плазмасында электроннарның тизлекләре буенча бүленүе фракцияләрен һәм аларны оптик приборлар төзелешендә куллануны тикшерә. Асфериканың барлык төрләрен контрольдә тоту мөһимләрен хәл итә. Голография алымнарын тармак пр-тиеләрендә гамәлгә кертә. ТР Дәүләт бүләге (1998) лауреаты. «Почёт билгесе» ордены, медальләр, ш.и. СССР ВДНХсының көмеш медале б-н бүләкләнә.

Хезм.: Голографические методы контроля асферических поверхностей // Оптико-механическая промышленность. 1979. № 4 (автордаш); Изготовление и контроль асферической оптики. М., 1980 (автордаш); Синтезированные голограммы и их применение в оптическом приборостроении // Оптическая запись и обработка информации. Куйбышев, 1986; Синтезированная голограммная оптика // Оптический журнал. 2002. Т. 69, № 12 (автордаш).

ЛУКИН Анатолий Венедиктович (19.10.1906, Курск губ. Щигры ш. — 21.7.1968, Казан), геолог-нефтьче, СССР Дәүләт бүләге лауреаты (1950). 1941 елда СССР Нефть халык комис-тының житкәч хезмәткәрләр курсы тәмамлай. 1923 тән Курск өлкәсе һәм Төньяк Осетия АССР геол. оешмаларында эшли. Кама Тамагы (1941 дән), Шөгөр (1942 дән) һәм Ромашкино (1946 дан) нефть разведкасы конторалары башлыгы, 1 нче номерлы разведка-бораулау конторасы директоры (1949 дан), «Татнефтегазразведка» тресты башлыгы урынбасары (1959–64). Татарстанда Шөгөр, Яңа Елховой һ.б. нефть чыганаclarын ачучыларның берсе. Дәүләт бүләге Ромашкино нефть чыганаclarын ачканы өчен бирелә. Хезмәт Кызыл Байрагы ордены, медальләр б-н бүләкләнә.

ЛУКИН Макар Михайлович (1905, Дон өлкәсе Новочеркасск ш. — 26.5.1961, Мәскәү), хужалык эшлеклесе, авиация моторлары төзүне оештыручы, инженерлык-авиация хезмәте генерал-майоры (1944). Соц. Хезмәт Герое (1945). 1935 тә Новочеркасск индустриаль ин-тын тәмамлаганнан соң, 16 нчы Союз моторлар 3-дына (Воронеж ш.) эшкә жиберелә; мастер, группа житкәчесе, баш механик, директор (1937 дән) булып эшли. 1939–40 та СССР Авиация сәнәгатә халык комис-тында. 1942–46 да 16 нчы 3-д (Казан) директоры; бер үк вакытта (1946 дан) СССР авиация министры урынбасары. Соңрак СССР Дәүләт планы аппаратында, 1958 дән СССР МС-

ның авиация техникасы буенча Дәүләт ком-ты рәйсе урынбасары. Авиация сәнәгатә үсешенә зур өлеш кертә. Л. житкәчлек иткән заводларда М-11, М-58, М-85, М-87, М-88, М-89 пешкәкле авиаторларны серияләп житештерү оештырыла; алдыңгы технол. процесслар кертелә; авиация техникасының яна үрнәкләре булдырыла һәм үзләштерелә. 1938–47 дә РСФСР, 1946–50 дә СССР ЮСлары депутаты. Биш Ленин ордены, Хезмәт Кызыл Байрагы ордены, медальләр б-н бүләкләнә. Казанның бер урамы Л. исемне йөртә.

Әд.: Лобачёв А.А. Трудными дорогами. М., 1960; Рокоссовский К.К. Солдатский долг. М., 1980; По следам героических лет. Смоленск, 1983; Ларичева З. Лукин Макар Михайлович // Герои Социалистического Труда Татарии: Док. очерки. К., 1984. Кн. 2. Герои Социалистического Труда и полные кавалеры ордена Трудовой Славы — наши земляки. К., 2003.

ЛУКНИЦКИЙ Всеволод Всеволодович (25.5.1845, Петербург губ. — 14.8.1917, Казан), хужалык эшлеклесе, генерал-лейтенант (1914). Дворяннар нәселеннән. Михаил артиллерия уч-щесен һәм Михаил артиллерия академиясен (С.-Петербург) тәмамлай. Охтино (Петербург губ.) һәм Шостка (хәзерге Украина Респ-касының Шостка ш.) дары 3-дларында хезмәт итә. 1874 елдан *Казан дары заводында*: хужалык, ясалма продукция бүлекләре мөдире ярдәмчесе, ясалма продукция бүлегә мөдире, 1885–1917 елларда башлыгы. Л. проектлары буенча һәм аның житкәчлегендә пр-тиедә кил чокачлы 2 реконструкция (1885–88, 1893–94 тә) уздырыла, илдә беренче тапкыр пироксиллиннан (нитроцеллюлозадан) тотенсез дары житештерү технологиясе эшләнә һәм үзләштерелә. Эшчеләрнең хезмәт һәм көнкүреш шартларын яхшыртуга зур игътибар бирә. Л. инициативасы б-н 1906 да завод каршында ирләр өчен техник класслары булган башлангыч мәктәп ачыла. 1916 да, үзәктән бирелергә тиешле ассигованиеләрне көтеп тормыйча, эшчеләрнең хезмәт хаакын арттыра. 1917 елгы Февр. рев-циясеннән соң завод эшчеләр ком-ты б-н даими элемтә урнаштыра. 1917 нең 14 августында, заводта башланып, шөһәрнең зур өлешенә юкка чыгу куркынычы янаган куәтле янгын Л. тырышлыгы б-н сүндерелә. Янгын вакытында алган яраларыннан вафат була. 2, 3, 4 нче дәрәжә Изге Владимир; 1, 2, 3 дәрәжә Изге Анна; 1, 2 дәрәжә Изге Станислав, Ак Боркет орденнары, медальләр б-н бүләкләнә. Казанның Киров р-нындагы урамга Л. исеме бирелә, завод терр-ясендә аңа һәйкәл куела.

Әд.: Казаков В.С. 210 лет на службе Родине: Казанский пороховой завод. К., 1998.

ЛУКОВСКОЕ ГОРОДИЩЕ, к. *Салатчы шәһәрлеге*.

ЛУКЬЯНОВ Владислав Георгиевич (25.8.1937, Чиләбе ш.), хор дирижеры, педагог, ТАССР һәм РФнең атказ. сәнгать эшлеклесе (1979, 2008). 1975–87 елларда ТАССР Хор жәмгыяте идарәсе рәйсе. 1960 та Казан консерваториясен хор дирижёрлыгы буенча (С.Казачков классы) тәмамлай. 1960–61 дә Казан пед. ин-тында, 1961 дән

Казан консерваториясендә (1990 нан хор дирижёрлыгы каф. мөдире, 1992 дән проф.), 1997 дән студентлар хорынын, бер үк вакытта, 1960–2002 дә А.Алиш исем. Пионерлар сарае (хәзер А.Алиш исем. Балалар ижаты үзәге) балалар хорының сәнгать житәкчесе. Хор ижатын пропагандалауга зур өлеш кертә. Хор коллективлары б-н Россиядә һәм чит илләрдә концертлар бирә. Хор очен әсәрләр тулганмаларын, ш.и. «Яшь җәлилчеләр жырлары» («Песни юных джалильцев», М., 1976) жыентыгын төзүче һәм мөхәррире. Хорда жырлау осталыгы мәсәләләренә караган мәкаләләр авторы. Шәкертләре арасында — хор дирижёрлары һәм педагоглар Р.Биктимерова, А.Бикчәнтәева, З.Гайсина, В.Губанов, М.Таминдарова бар.

Х е з м.: Фольклор на уроках музыки // Советская музыка. 1978. № 4; Хор, семья, школа // Клуб. 1982. № 24; Детское хоровое пение в Татарии // Музыка в школе. 1985. № 4; Как продолжить песню? // Клуб. 1985. № 17.

ЛУКЪЯНОВ Иван Константинович (20.1.1889, Сембер губ., Буа өязе Ишеевка а. — 6.3.1952, Казан), гигиена белгече, мед. фән. д-ры (1932), проф. (1935), ТАССРның атказ. фән. эшлеклесе (1945). 1918 елда Казан ун-тын тәмамлый. 1917–18 дә Көнъяк-Көнбатыш фронтта, 1918–21 дә Көнчыгыш, Кавказ һәм Кавказ арты фронтлары госпитальләрендә хәрби табиб. 1921–26 да Чуаш АССР сәламәтлек саклау халык комиссары. 1926 дан Казан ГИДУВында: көнкүреш гигиенасы кафедрасында, 1935–48 дә көнкүреш гигиенасы һәм сәламәтлек саклауны оештыру, 1939–46 да эпидемиология каф. мөдире. Хезмәтләре трахоманы булдырмауга, су чыганаclarының, туфраc, тау суларының сан. күрсәткечләренә, сулыкларның үзлегенән чистартуына карый. Хезмәт Кызыл Байрагы ордены б-н бүләкләнә.

Х е з м.: Трахома в Волжско-Камском крае. Чебоксары, 1925; О составе воды некоторых рек Татарской и Чувашской республик с санитарной точки зрения // Вопр. оздоровления Татарии. 1932. Вып. 2; Современный методике количественного определения углеводов // Сб. трудов Казан. ГИДУВа. 1935. Т. 4.

Әд.: Кафедра общей гигиены // Казанский ГИДУВ им. В.И.Ленина (1920–1990). К., 1990; Краткая чувашская энциклопедия. Чебоксары, 2001.

ЛУКЪЯНОВА Резедә Габдрәшит кызы (19.7.1965, Әлмәт ш.), геолог, ТР Дәүләт бүләге лауреаты (2009), геол.-минерал. фән. канд. (2000). Казан ун-тын тәмамлаганнан соң (1987), ТатНИПИнефтьтә эшли, 2010 елдан Татарстан геологик-разведкалуа идарәсендә. Дәүләт бүләге «Нефть чыганаclarын эзләүдә алынар комплексы эшләу һәм Татарстан Респ.-касының көнбатыш өлешендә нефть перспективаларын баяләү» хезмәте өчен бирелә.

ЛУНДСТРЕМ Олег Леонидович (2.4.1916, Чита ш. — 14.10.2005, Мәскәу), күренекле джаз музыканты, композитор, дирижёр, РСФСРның халык артисты (1984). 1921–47 елларда Харбин һәм Шанхай (Кытай) шәһәрләрендә яши. 1934 тә Харбинда 9 музыканттан торган үз оркестрын төзи (И.Лундстрем, В.Серебряков, А.Котьяков,

А.Гравис, З.Хазанкин, Г.Осколков һ.б.). Оркестр 1936 да Шанхайга күчәнә, анда ул зур био залларында — «Мажестик» һәм «Парамаунт» болл-румнарında уйный. Прессада Л.ны «Ерак Көнчыгышның джаз короле» дип атылар. 1944 тә Шанхай югары техника үзәген «инженер-архитектор» белгечлеге буенча, бер үк вакытта, скрипка классы буенча музыка техникумын тәмамлый. 1947 дә оркестры б-н СССРга кайта, яшәу урыны итеп Казан шәһәрен сайлый. Аның оркестрына Казан консерваториясе ректоры Н.Г.Жиһанов һәм Татар филармониясенен сәнгать житәкчесе А.С.Ключарёв зур ярдәм күрсәтәләр.



О.Л.Лундстрем.

Л. 1953 тә Казан консерваториясен композиция (А.Леман классы) һәм симф. дирижёрлыгы буенча (И.Шерман классы) тәмамлый. Л. Казанда оркестр чыгышлары программасына совет композиторлары жырларын һәм татар халык музыкасы әсәрләрен кертә. А.С.Ключарёв («Самба») һәм А.Монасыпов («Бегин») б-н актив хезмәттәшлек алып бара. 1956 да Л. Мәскәүгә күчәнә, анда үз коллективын жирлегендә төзелгән эстрада концерт оркестрын (Росконцерт системасында) житакли, оркестр СССРда иң күренекле джаз коллективына әверелә. Л. ижаты А.Монасыпов, Р.Белялов һәм респ.-каның башка композиторларының музыка стиле формалашуына сизелерлек йогынты ясыи.

Л. Татарстан б-н тыгыз ижат бәйләнешләрен саклый. Ел саен аның оркестры Казанда һ.б. шәһәрләрдә чыгышлар ясыи, «Джаз чаты» («Джазовый перекрёсток») һәм «Джаз-пикник» фестивальләрендә катнаша. ТР джаз сәнгать үсешендә Л. күренекле роль уйный. Аның Казандагы эшчәнлеге музыка тормышының күәтле стимуляторы була; Л. йогынтысында көчле джаз коллективлары барлыкка килә (В.Деринг һәм А.Василевский житәкчелегендә). РФ Дәүләт бүләге лауреаты (1998).

Аудиозамалар: «Без янадан бергә» («Мы снова вместе», 1967), «Кояшлы үзән серенадасы» («Серенада Солнечной долины», 1977), «Дюк Эллингтон истәлегенә» («Памяти Дюка Эллингтона», 1977), «Свинг стилиндә» («В стиле свинг», 1986).

Әд.: Б а т а ш е в А. Советский джаз. М., 1972; Советский джаз: Проблемы. События. Мастера: Сб. статей. М., 1987; Ф е й е р т а г В. Джаз. XX век. СПб., 2001.

А.Л.Макъын.

ЛУНЁВ Александр Николаевич (30.11.1950, Пенза өлкәсенә Түбән Ломов ш.), авиация

машиналары төзелеше өлкәсе галиме, техник фән. д-ры (1997), проф. (2006). 1974 елда Казан авиация ин-тын (хәзер Казан техник ун-ты) тәмамлаганнан соң, шунда ук эшли, машиналар төзү технологияләре каф. мөдире. Хезмәтләре авиация техникасы детальләренә катлаулы өслекләрен механик эшкәртүне автоматлаштыруга карый. Аэродинамик профильләренә шомарту юлы б-н детальләргә адаптив форма бирү технологияләре авторларының берсе. Уйлап табуга 20 авторлык таныклыгы һәм патенты бар.

Х е з м.: Гибкие производственные системы в авиадвигателестроении. К., 1989 (автордаш); Адаптивное управление шлифованием пера крупногабаритных лопаток ГТД // Изв. вузов. Авиация. техника. 1998. № 4 (автордаш); Адаптивное формообразование лопаток шлифованием. К., 2002 (автордаш).

ЛУНЁВ Александр Тимофеевич (1.8.1949, Бөгелмә р-ны Ефановка а.), инженер-механик, ТР Дәүләт бүләге лауреаты (2005), техник фән. канд. (2005). 1972 елда Казан авиация ин-тын тәмамлаганнан соң, Турбокомпрессорлар фәнни-тикшерену ин-тында эшли, автомат проектлаштыру системалары (1986–93), үзәктән кугыч компрессорлары газодинамик исәпләү һәм сынау (1993) бүлекләре башлыгы. 100 дән артык төр компрессор эшләүдә катнаша (алар ТР һәм РФнең газ чыгару, нефть эшкәртү, энергетика һәм металлургия пр-тиеләрендә гамәлгә кертелә). Дәүләт бүләге газ кудыру агрегатының көч жайланмаларында югары эффектлы алмаш агым өлешләрен эшләгән һәм гамәлгә керткән өчен бирелә. Уйлап табуга 1 патенты бар.

ЛУНИН РАЙОНЫ, Пенза өлкәсенә төньягында урнашкан. Мәйданы — 1704 км². 1928 елда оештырыла. Үзәге — Лунино посёлогы (Пенза шәһәреннән 45 км төньяк-көнчыгыштарак). Халкы — 23 мең кеше, ш.и. 700 гә якын татар (2002). Татарлар күбесенчә Лунино посёлогында (250 кеше) һәм Синорово авылында (288) яшиләр. Татарлар анда 17 йөздә килеп урнаша, йомышлы татарлар бу жырләргә ныгытма сызыклары төзү һәм хезмәт итү өчен жиберелә. Синорово авылы мәктәбендә татар теле фән буларак укытыла; мәчет эшли.

ЛУНЬЯК Андрей Иванович (17.12.1881, С.-Петербург — 15.10.1957, Казан), химик-органик, химия фән. д-ры (1946). Хәрби-мед. академиясен тәмамлаганнан соң (С.-Петербург, 1904), Казанда хәрби табиб булып эшли, 1906 елда запаска чыгарыла. 1907–12 дә Казан ун-тында. 1912–14 тә Ново-Александрийск а.-х. һәм урманчылык ин-тында (Польша), 1914 тән Хәрби мед. академиясендә (С.-Петербург), 1916 дан Пермь ун-тында физика-матем. һәм мед. ф-ты деканы, директор урынбасары, проф. (1917). 1924 тән Казан ун-тының техник химия каф. мөдире, 1926–28 дә ректор, 1929–36 да А.М.Бутлеров исем. Химия фәнни-тикшерену ин-тында техник химия бүлеге мөдире. Бер үк вакытта, 1924–30 да Казан а.-х. һәм урманчылык ин-тында (1925–26 да ректор), 1930–35 тә Казан химия-технол. ин-тында органик химия каф. мөдире, 1936–52 дә Казан мед. ин-тында шул ук исемдәге каф. һәм махсус



А.Б. Луппов.



P.A. Лурья.

лаб. мөдире. Хезмәтләре органик химиягә карый. Л. майлар рәтендәге альдегидларның фенол б-н конденсацияләү продуктларын (Рус физика-химия жәмгыятеңең Н.Н.Зинин исем. бүләге, 1904), бер нигезле майлы к-та ангидридлары б-н галоидинкорганик һәм галоидмагнийорганик кушылмалар реакциясен ойнана. Бөек Ватан сугышы елларында Казандагы госпитальлар һәм дөвалуа учреждениеләре кытлык кичергән күп кенә медикаментларны лаб-ядә житештерүне оештыра. Ленин ордены, медальлар б-н бүләкләнә.

Х е з м.: О продуктах конденсации альдегидов жирного ряда с фенолами // Журн. Рус. физ. хим. об-ва. Ч. хим. 1904. Т. 36/1; К постройке цементно-тукового комбината в Татарской республике. К., 1930 (автордаш); Перспектива химической промышленности в Татарстане. К., 1932 (автордаш).

Ә д.: А б р а м о в В.С., В и л ь ч и н с к а я А.Р., Ф р и н о в с к а я В.А. Памяти Андрея Ивановича Луньяка // Журн. орган. химии. 1958. Т. 28, вып. 3/4; Профессора, доктора наук. Политехнический институт — КХТИ — КГТУ (1919–2000): Краткий биограф. справ. К., 2000.

ЛУППОВ Анатолий Борисович (2.6.1929, Киров өлкәсенәң Тужин р-ны Пачи а.), композитор, пианист, педагог, Мари АССР, РСФСР, ТРның атказ. сәнгать эшлеклесе (1968, 1974, 1993), ТРның халык артисты (2009). Казан консерваториясен композиция (А.Леман классы) һәм фортепиано буенча (В.Апресов классы) тәмамлагач (1956), шунда ук эшли: композиция каф. мөдире (1969–91), проф. (1977). СССР Композиторлар берлеге (1959) һәм Россия театр эшлекләре берлеге әгъзасы (1964). Төрле жанрдагы әсәрләр авторы.

Л. әсәрләрендә образлар диапазоны бик киң. Ул үзенә күтәрәнке, поэтик төсмерле лириканы һәм трагик пафосны, ихтыярлыкны һәм шаянлыкны, драматик хәлне һәм фәлсәфи фикерләүне, кискен психол. кичерешләренә сыйдыра. Л.ның ижат чыганакалары булып халык хикәятләре, легендалар, классик әдәбият, хәзерге заман һәм тарихи вакыйгалар тора. Композитор шу. татар поэзиясенә һәм прозасына (Г.Тукай, Г.Ибраһимов, М.Жәлил, Г.Кутуй, Р.Кутуй, Ш.Галиев һ.б.) мөрәжәгать итә. Л. — рус, мари һәм татар музыка сәнгате үсешенә зур өлеш кертә. Рус интонация материаллары нигезендә Фортепиано өчен квинтет, квартетлар, оркестр б-н тынлы уен кораллары өчен 2 камера операсы һәм купсанлы концертлар кебек әсәрләр ижат итә. Л. беренче мари балеты «Урман әкият» («Лесная легенда») һәм «Мари капричиосы» («Марийское каприччио»), мари халык

көйләре нигезендә ижат ителгән башка әсәрләр авторы. Композитор ижатының аеруча зур өлеше татар халык музыкасы традицияләре б-н бәйлә. Үзенең әсәрләрендә ул саф халык көйләрен — «Кара урман» (7 нче симфония), «Сабан туе», «Бишле бию», «Сикереп төштем», «Әллүки» («Татар капричиосы») һ.б.ны файдалана. Композитор материалны эффектлы эшкәртә, халык көйләренәң янча сәнгатьле мөмкинлеген ача. Эмма Л. өчен, бигрәк тә халык көйләренәң интонация үзгәчлекләрен, хәзерге композиция чараларын, катлаулы ладотонлы, метроритмлы, фактуралы алымнар кулланып, берьюлы күрсәтә белү хас (тынлы уен кораллары өчен концертлар, симфонияләр, вокаль-симф. поэмалар). Ул проф. татар музыкасының жанр һәм стиль чикләрен шактый киңәйтә. Л. Г.Кутуйның «Ташырылмаган хатлар» повесте буенча шул исемдәге беренче татар монооперасын һәм татар музыкасында беренче тапкыр Оркестр б-н тромбон өчен концерт ижат итә.

Композитор татар балалар музыкасын үстерүгә зур өлеш кертә (1 нче һәм 2 нче «Балалар альбомы», «Фортепиано өчен 24 татар халык жыры эшкәртмәсе» циклы, Ш.Галиев шигыренә «Кояш нинди төстә?», М.Жәлил шигыренә «Батыр егет турында жыр» кантаталары һ.б.). Л. үзенең ижаты б-н хәзерге тынлы (агач һәм жиз) һәм бәрмә уен кораллары репертуарын шактый бапта. Аның пьесалары, сонаталары, ансамбльләре, концертлары пед. һәм концерт репертуарларына керә. Илдә 20 йөзненәң 2 нче артыгы музыкасы өчен актуаль булган эстрада һәм акад. жанрлар чаралары һәм алымнарының үзара тәэсире тенденциясе Л.ны заманчы күренекле композиторлары Р.Щедрин, А.Эшпай, С.Слонимскийлар б-н якынайта.

Композиторның әсәрләре Россиянең танылган башкаручылары: Россиянең халык артисты А.Корнеев (флейта), З.Шахморзаева (скрипка), дирижёрлар Н.Рахлин, В.Дударова, М.Шостакович, Ф.Мансуров һ.б. программаларына кертелә. Л. әсәрләре Россиядә һәм чит илләрдә (Германия, Чехия, Польша, Югославия, Венгрия) фестивальләрдә һәм конкурсларда янгырый. Күплегән әсәрләре респ-каның һәм чит илләренәң үзек музыка нәшриятында басыла.

Л. пианист буларак үзенең әсәрләрен интерпретацияли (солист һәм ансамблист). Ул композиция буенча абруйлы педагог. Казан консерваториясендә аның классын 50 дән артык студент тәмамлай. Л.ның респ-када һәм Идел бие шәһәрләрендәге шәкертләре арасында танылган композиторлардан: Р.Калимуллин, Ш.Тимербулатов, М.Шәмсетдинова, С.Беликов (Татарстан Респ-касы), С.Маков, Г.Яшмолин, Э.Архипова (Мари Респ-касы), А.Корепанов, А.Шабалин (Удмурт Респ-касы), М.Фомин, Г.Сураев-Королёв (Мордва Респ-касы), Ю.Григорьев, Н.Казаков (Чуаш Респ-касы) һ.б. бар.

Аның татар музыкасы теориясе проблемаларына һәм композиторлар белеме мәсьәләләренә багышланган байтак мәкаләләре Россиянең вакытлы махсус музыка басмаларында басыла. РФнең мактаулы югари проф. б-

лем биру педагогы, Мари АССРның Дәүләт (1973) һәм ТРның Г.Тукай исем. Дәүләт бүләкләре лауреаты (1999).

Төп әсәрләре: опералар — Г.Кутуй повесте буенча «Ташырылмаган хатлар» (1979) монооперасы, М.Цветаева шигыренә «Мәхәббәт, мәхәббәт...» («Любовь, любовь...», 1988), А.Блок шигыренә «Ят хатын-кыз һәм Шагыйрь» («Незнакомка и Поэт», 1992) камера опералары; балетлар — «Урман риваяте» («Лесная легенда», 1972), «Бүленгән бәйрәм», («Прерванный праздник», 1976), Муса Жәлил поэмасына «Сандугач һәм чышмә» (1974), М.Жәлил поэмасына «Джим», (1975), вокаль-симф. әсәрләр — В.Маяковский шигыренә «Казан» (1977), Е.Евтушенко шигыренә «Сходка» (1985) кантаталары; Р.Кутуй шигыренә «Соңгы төн», («Последняя ночь», 1944), «Хатирәләр» («Воспоминания», 1987), «Хәрбиләр йокысы» («Сны военные», 1969) поэмалары; симф. әсәрләре — 9 симфония (1963, 1987, 1989, 1990, 1991, 1993, 1995, 1997, 1999), төрле уен кораллары составы һәм оркестр б-н соло уйнаучы уен кораллары өчен 12 концерт, увертуралар («КамАЗның яшьлегә», 1973; «Чибәр егетлар», 1975; «Жиңү шатлыгы», 1984 һ.б.); «Татар капричиосы» (1970), «Мари капричиосы» (1972), «Никола тринтихы» (2002), «Минем Татарстаным» (2004) симф. күренешләре, 6 вокаль цикл һ.б.

Х е з м.: Воспитать творческую личность // Муз. академия. 1993. № 2; Пентатоника и современная композиция // Муз. академия. 1994. № 3.

Ә д.: А р т и щ е в а Р. Анатолий Луппов и марийская музыка. Йошкар-Ола, 1968; Е г о р о в а О. Рождение легенды // Советская музыка. 1973. № 10; Композиторы Российской Федерации: Сб. статей. М., 1982. Вып. 2; ш ул у к. Композиторы и музыковеды Советского Татарстана. К., 1986. Т.Г.Алмазова.

ЛУРИЯ Александр Романович (3.7.1902, Казан — 14.8.1977, Мәскәү), психолог, РСФСР, СССР ПФАнең хакыйкый әгъзасы (1947, 1968). P.A.Лурьянең улы. 1918–23 елларда Казан ун-тының ижтимагый фәннәр һәм мед. ф-тларында, бер үк вакытта Шәрәк пед. ин-тында укый. 1921–23 тә Казан психиатрия клиникасында һәм Казан хезмәтне фәнни оештыру ин-тында эшли. 1924–41 дә Н.К.Крупская исем. Мәскәү коммунистик тәрбия академиясендә һәм Мәскәү дефектология ин-тында укыта. Бер үк вакытта, Мәскәү мед. ин-тын 1936 да тәмамлаганнан соң, 1936–41 дә СССР МФАсенәң Нейрохирургия һәм неврология ин-тында эшли. Бөек Ватан сугышы елларында Чиләбе өлкәсе Кисегач шәһәрәндә тернәкләндерү госпиталенәң житекли. 1945 тән Мәскәү ун-тының нейрорпсихология һәм психофизиология кафедрасында, 1966 дан каф. мөдире. Хезмәтләре нейрорпсихология нигезләрен, баш миенәң аерым урыннары зарарланганда югары психик эшчәнлек бозылуын тикшерүгә карый. Л. гомуми, балалар, мед. психологиясе һәм тарихи психология буенча хезмәтләр авторы. 1969 дан Халыкара фәнни психология совети вице-президенты. АКШ Милли ФА әгъзасы, чит илләр психология жәмгыятләренәң шәрәфле әгъзасы, Лейстер, Реймеген, Люб-

лин, Брюссель, Тампере, Ужалы шәһәрләре ун-тларының мактаулы фон д-ры. Ленин ордены, «Почёт билгесе» ордены, медальләр б-н бүләкләнә.

Хезм.: Восстановление функций мозга после военной травмы. М., 1948; Высшие корковые функции человека и их нарушение при локальных повреждениях мозга. М., 1962; Мозг человека и психические процессы: В 2 т. М., 1963–70.

Әд.: Лурия Е.А. Мой отец А.Р.Лурия. М., 1994.

ЛУРИЯ Роман Альбертович (16.5.1874, Гродно губ. Брест-Литовск ш. — 22.10.1944, Мәскәү), терапевт, медицина д-ры (1902). РСФСРның атказ. фән эшлеклесе (1935). 1897 елда Казан ун-тын тәмамлагач, Сембер губернасының Буа земствосында табиб, 1898 дән губерна земство хастаханәсендә эшли, бер үк вакытта Казан фельдшерлар мәктәбендә укыта. 1907 дән Германия, Швециядә командировкада. 1919 дан Гаддтән тыш тиф б-н көрәшү комиссиясе рәисе урынбасары. 1920 дә ТАССР Саламәтлек саклау халык комис-ты коллегиясе әгъзасы. 1920–30 елларда Казан ГИДУВы директоры, бер үк вакытта 1 нче терапия каф. мөдире, проф. (1922). 1925 тә Германия, Голландиядә командировкада. 1929 да Утрехт, Амстердам шәһәрләрендә лекцияләр укый. 1930 дан 1 нче Мәскәү мед. ин-тының терапия кафедрасында. 1925–44 тә Мәскәү Үзәк табиблар белемен күтәрү ин-тының терапия каф. мөдире. Хезмәтләре ашказаны-эчәк һәм башка эчке авырулар мәсәләләренә карый. Л. маляриянең әүвәлге һәм давамлы формалары килеп чыгышы механизмын ачыклай, беренче булып малярия авыруларын иммунобиол. принцип буенча классификацияли. 3 нче дәрәжә Изге Анна, 2 нче дәрәжә Изге Станислав, Хезмәт Кызыл Байрагы орденнары б-н бүләкләнә.

Хезм.: Отёчная болезнь: Клинические лекции. К., 1922; Болезни пищевода и желудка. М.–Л., 1935; Внутренняя картина болезней и патогенные заболевания. М., 1977.

Әд.: Рахлин Л.И. Профессор Роман Альбертович Лурия (к 100-летию со дня рождения) // Казан. мед. журн. 1974. № 2.

ЛУЧ посёлогы, Чистай р-нында, Чистай шәһәрненнән 4 км көнбатыштарак урнашкан. 2010 елда 1343 кеше (2002 елгы халык исәбе буенча, руслар — 60%, татарлар — 35%) яши. Халкының төп шөгыле — жәнлек үрчетү, кырчылык. Урта һәм музыка мәктәпләре, китапханә. 1931 дә нигез салына. Халык саны: 1938 дә — 42, 1949 да — 303, 1970 тә — 1490, 1979 да — 1454, 1989 да — 1441, 2002 дә — 1453 кеше.

ЛУЧИНСКИЙ Михаил Францевич (30.11.1900, Мәскәү — 4.1.1972, Казан), икътисадчы, икътисад фән. канд. (1946), проф. (1963). Казан ун-тын тәмамлый (1931). 1924 тән ТАССР Финанс халык комис-тында бүлек мөдире. 1927 дән Көнъяк Казакьстанда Бюджет һәм финанс буенча округ планы рәисе. 1931 дән Казан ун-тында, бер үк вакытта ТАССР Госпланының секция мөдире. 1932–42 дә Казан финанс-икътисад ин-тының кредит, 1945–66 да акча әйләнеше һәм кредит кафедралары мөдире, испл-ләү-икътисад ф-ты деканы. 1942–45 тә СССР Госпланы Татарстан конторасының Чистай

бүлекчәсе управляющие вазифаларын башкара. Хезмәтләре 9–12 йөзләрдә Рус дәүләтендә акча мөнәсәбәтләре тарихына, акча, банклар һәм акча әйләнеше теориясенә карый. Банк һәм акча реформасының зарурлыгы турында Л. тарафыннан нигезләнган идея 1947 елда тормышка ашырыла. Медаль б-н бүләкләнә.

Хезм.: По вексельному обращению // Труд и хозяйство. 1926. № 1; Три формы стоимости (А, В и С) на европейской территории СССР. К., 1941; Банковская и денежная реформа в СССР. К., 1946; Деньги на Руси IX–XII вв. К., 1958.

Ф.С.Зыятдинов.

«ЛУЧЙСТОЕ», тары сорты. 1999 елда Татарстан а.х. фәнни-тикшеренү ин-тында Л.Г.Сәгъдиева, Н.Ш.Хисаметдинов, Х.З.Хәсәнов тарафыннан чыгарыла. Терлек азыгы өчен үстөрелә торган сорт, соң өлгерешле, сөрелгүгә бирешми, яхшы тармаклана. Сабагы нәзек, 130–145 см га кадәр биеклектә үсә. Яфрактары эре, кин. Себеркәче жәнке, азрак салынкы. Бөртеге ачык сары төстә, ярым түгәрәк формада. 1000 бөртекнең авырлыгы 7 г. 1 кг яшел массасында 42 мг каротин, 54 г га кадәр шикәр, 37 г га кадәр беренчел протеин бар. Бу сорт 2003 елда Урта Идел буе төбәгендә чәчәргә рөхсәт ителгән.

Әд.: Каталог научно-технической продукции. К., 2005.

ЛУШНИКОВ Владимир Петрович (29.5.1914, Казан — 31.3.1985, шунда ук), инженер-химик, сәнәгый житештерүне оештыручы, Соц. Хезмәт Герое (1971). Казан химия-технол. ин-тын тәмамлый (1937). 1937–39 елларда В.И.Ленин исем. химия з-дында остаханә башлыгы. 1939–53 тә В.В.Куйбышев исем. химия з-дында инженер-технолог, цех, производство башлыгы, баш инженер. 1953–58 дә 9 нчы фотожелатин з-ды директоры. 1958–82 дә Казан «Органик синтез» ЖБ директоры. Завод төзүне оештыручы. Л. житәкчелегендә фенол һәм ацетон, газ кушылмаларын аеру, этилен окисе, полиэтилен, перекись инициаторлары, полиэтилен торбалар һ.б. житештерү буенча проекта каралган егрәкләр файдалануга кертелә; һәм социаль-мәдәни файдалану объектлары (Химиклар мәдәният йорты, йөзү бассейны, санаторий-профилакторий, 8 балалар комб-ты, 2 ял базасы, поликлиника һ.б., 150 мең м² торак) төзелә. Уйлап табуга 2 авторлык таныклыгы бар. 1967–82 дә ТАССР ЮС депутаты. Ленин ордены, Хезмәт Кызыл Байрагы, Кызыл Йолдыз, «Почёт билгесе»

орденнары, медальләр б-н бүләкләнә. Казан урамнарының берсенә һәм Казан нефть химиясе коллиятенә Л. исеме бирелә.

Әд.: Тугаев М.З., Айтуганов И.М. Объединение «Органический синтез». К., 1987; Герои Социалистического Труда и полные кавалеры ордена Трудовой Славы — наши земляки. К., 2003.

ЛЫВИН Сергей Осипович (29.9.1923, хәзерге Питрәч р-ны Черемышево а. — 18.3.2000, Казан), нәкышыче, ТАССРның атказ. сәнгать эшлеклесе (1960), ТАССРның халык рәссамы (1973), Бөек Ватан сугышында катнаша. Казан сәнгать уч-щесен тәмамлый (1947). Рәссамнар берлеге әгъзасы



В.П.Лушников.



С.О.Лывин. «Май киче». 1967. ТР Дәүләт сынлы сәнгать музейе.

(1952). 1960–70 елларда Татарстанда әйдәп баручы пейзаж осталарының берсе. Л. сәнгатьтә үз темасын иртә таба, сугыштан соңгы тәүге әсәрләре — зур булмаган, табигый лирик пейзажлар: «Кичке Идел» (1947), «Идел. Дебаркадер» (1948), «Басу юлы» (1950). Соңрак ул тематик пейзаж серияләрен ижат итүгә күчә. Аларның беренчесе — «Казанның архитектура истәлекләре», башлыча, 1956–57 еллар этюдларынан барлыкка килә. Икенче



С.О.Лывин. 1. «Татарстан кинклекләрендә». 1960; 2. «Язгы жыры», 1973. Икесе дә — ТР Дәүләт сынлы сәнгать музейендә.

зур сериясе 1960 елларда республиканың нефть р-нарына йөргәндә яздыла: «Баулы–Бөгелмә юллары», «Баулыда» (икесе дә — 1961), «Нефть төбәге», «Бораулау жайланмасы янында» (икесе дә — 1963). Әлеге серияләр 1970 елларда да давам иттерелә. Л. ижатындагы яна күренешләр үз заманының ин яхшы индустриаль пейзажы булган «Татарстан киңлекләрендә» картинасында (1960) чагыла.

Тыныч композицияле, киң манзаралы пейзажга офыкка таба сузылган автострада тасмасы хәрәкәт тойгысы алып керә, лиризм б-н сугарылган эпик этчәлек унышлы берләштерелә, сәнгатьчә гумумиләштерү чарасы рәс-самга нәфис һәм ышандырырлык табигат образын ижат итәргә мөмкинлек бирә. «Май аенда» (1965), «Май киче» (1967), «Салкынайга» (1968) пейзажлары нәкышыңең бөтенлеге, тирән, шәхис интонацияле булулары б-н игътибарга лаек. 1970 елда рәссам пастель техникасында эшлән, лирик пейзаж темасын үстерүен давам итә. «Монда Тукай үз жырларын жырлады» исемле зур нәкыш сериясен (1975–76) рәссам Г.Тукайның тууына 90 ел тулу үдәеннан шагыйрьнең балачагы үткөн урыннарга барып туллаган материаллар нигезендә тудыра. Әлеге сериядәге күп кенә әсәрләрнең исемнәре Тукайның поэма һәм шигырьләрендәге юллар б-н аталган, һәм картиналар аларның нәкыштыгә чагылышы кебек кабул ителә.

Табигат үзгәрүчәнлеге, тыйнак матурлыгы һәм бөеклеге, халык тормышы б-н эзлексә бәйләнештә булуы — рәссам ижатының нигезен тәшкил итә.

Республика (1947 дән), төбәк — «Зур Идел» (Куйбышев ш., 1946; Волгоград ш., 1967; Ульянов ш., 1969; Горький ш., 1974; Казан, 1980, 1991; Чабаксар ш., 1985), бөтенроссия — «РСФСР автономияле республикалар рәссамнарының әсәрләре күргәзмәсе» (Мәскәү, 1952, 1954, 1955), «Советлар Россиясе» (Мәскәү, 1960) һ.б. күргәзмәләрдә катнаша. Шәхис күргәзмәләре Казан (1959, 1967, 1973, 1977, 1983), Чаллы, Әлмәт (1973–74), Куйбышев (1983) шәһәрләрендә уза. Әсәрләре ТР Дәүләт сынлы сәнгать музеенда, ТР Милли музеенда; Чуаш картиналар галереясында (Чабаксар ш.) саклана. ТАССРның Г.Тукай исем. Дәүләт бүләге лауреаты (1978). Кызыл Йолдыз, 3 нче дәрәжә Дан, «Почёт Билгесе» орденнары б-н бүләкләнә.

Әд.: Выставка работ художника С.О.Лыгина: Каталог. К., 1980; Червоная С.М. Художники Советской Татарии. К., 1984.

М.Е.Ильина.

ЛЫГИНА Талия Зиннур кызы (9.10.1952, Удмурт АССРның Воткинск ш.), геолог-аналитик, геол.-минерал. фән. д-ры (2002), проф. (2006). ТРның атказ. фән эшлеклесе (2008). Казан ун-тын тәмамлаганнан соң (1976), ЦНИИГеолнерудта эшл. 2003 елдан директор урынбасары. Л. геол. тармагының лаб. хезмәте өчен 20 ләп норматив документ эшл. Руда булмаган файдалы казылмаларның 9 дәүләт стандарты үрнәген булдыруда һәм аттестацияләүдә катнаша. Россия Дәүләт стандарты эксперт-аудиторы (1993 тән), Россия Дәүләт стандарты техник ком-ты әгъзасы (2000 нән). Уйлап табуга 5 патенты бар.

Металл булмаган файдалы казылмаларны эшкәртүнең яңа технологияләрен эшләгән өчен ТР Дәүләт бүләге бирелә (2003). 2 нче дәрәжә «Ватан алдындагы казанышлары өчен» ордены медале б-н бүләкләнә.

Х э з м.: Методическое руководство по поискам, оценке и разведке месторождений твёрдых нерудных полезных ископаемых Республики Татарстан: В 3 ч. К., 1999–2001 (автордаш); Аналитико-минералогическое сопровождение геологоразведочных работ на неметаллические полезные ископаемые // Разведка и охрана недр. 2003. № 3.

ЛЫЗЛОВ Андрей Иванович (1655 тирәсе — фаразланганча, 1697), тарихчы, тәржемәче. 1675 елдан стряпчий чинында, 1677 дән стольник. Рус-төрөк сугышында (1676–81), Кырым (1687, 1689) һәм Азов (1695–96) яуларында катнаша. Шул елларда Л. Кырым һәм Төркия тарихлары б-н кызыксына башлый. 1682 дән поляк теленән М.Стрыйковский «Хроника»сының кайбер өлешләрен, 1686 да С.Старовольскийның «Төрөк патшасы сарае» («Двор цесаря турецкого») дигән хезмәтен тәржемә итә.

Л. — мәгълүм «Скифия тарихы» («Скифская история», СПб., 1776) тарихи әсәрнең авторы. Китап турында Л. үзе: «... төрле чит илләр тарихчылары мәгълүматлары, Россиянең дөрөс тарихлары һәм хикаяتلәре нигезендә тупланды һәм язылды... Христос туганнан соң 1692 елда», — дип яза.

Хезмәт «Скифиянең аталышы, аның чикләре һәм Скифия халыклары, татарлар атама-сы булган монголлар яки мунгаллар, Европага килгән әлеге татарлар турында» («О названии Скифии, и границах ея, и народах скифских, монголах или мунгалах и прочих... и чего ради татаре прозвашаяся, и кних татар суть сии татарове, иже в Европу придоша») дигән бүлектән башлана. Л. русларны — «москва», украиннарны һәм белорусларны — «россияне», Көнчыгыш Европаның барлык күчмә кабиләләрен «татарове» дип атай.

Китابның «Казан шәһәренен башлангычы һәм халкы, соңыннан аның Мәскәүнең бөек падишаһлары тарафыннан бөддерелүе» («О начале и населении града Казани и потом о разорении его московских великих государей») дип аталган 3 нче кисәгендә рус кенәзләренен Казанны яулау өчен озакка сузылган давамлы көрәше жентекләп тасвирлана, «аны тәмам басып алу һәм ул патшалыкны тулысынча буйсындыру» һәм Әстерхан ханлыгын яулау хақында сөйләнә.

Казан ханлыгы тарихына мөрәжәгать итеп, Л.: «Казан патшалыгы борынгы заманнардан мәшһүрлеккә һәм кодрәткә ирешеп, Россия халкына гына түгел, күп кенә чит илләргә дә мәгълүм булган. Аның турында чит илләр тарихчылары һәм бөтен дөньяның елъязмачылары бертуктаусыз язганнар», — дип билгеләп уза. Поляк тарихчысы Александр Гвагния фикеренә таянып, ул: «Казан татарлары ... йортлар төзү һәм игенчелек бунчанык танылганнар һәм осталар ... сәүдәгәрләр һәм сәүдә кешеләр Мәскәү һәм фарсылар б-н эш йорталар», — дип яза.

Л.ның «Скифия тарихы» кулъязма хәлендә үк Россиядә киң тарала (китапның 32 күчмәсе мәгълүм), ул кыпчак далалары

(к. *Дәшти Кыпчак*), Алтын Урда, Казан һәм Әстерхан ханлыклары халкына, Кырым татарларына кагылышылы гаять зур проблемаларны өйрәнүдә үз эһәмиятен бүгенге көндә дә югалтмый. Н.И.Новиков тарафыннан 1776 да һәм 1787 дән нәшер ителә, кабат 1990 да тарих фән. д-ры Е.В.Чистякова мөхәррирлегендә басылып чыга.

Әд.: Чистякова Е.В. «Скифская история» А.И.Лызова и вопросы востоковедения // Очерки по истории русского востоковедения. М., 1963. Г.С.Сабиржанов.

ЛЫКОВ (Лыков-Оболенский) Борис Михайлович (1576, Мәскәү — 2.6.1646, шунда ук), кенәз, хәрби һәм дәүләт эшлеклесе. 1594 елдан дәүләт эшендә һәм хәрби хезмәттә. 1602–04 тә — Брянск, 1618 дән Можайск шәһәрләрендә воевода. 1605–06 да Зур полк воеводасы, Ялган Дмитрий I янында кравчий һәм бояр. 1606–07 дән И.И.Болотников кузгалышын бастыруда катнаша. 1608–10 да поляк илбасарларына каршы сугыша. 1610 да боярлар хөкүмәте («жиде бояр») әгъзасы, 1611–12 дән илбасарлар гарнизоны б-н Мәскәү Кремлендә «камалышта утыру» хәлендә була. 1620–22 дән Казанда воевода. 1619 да — юлбасарлык эшләре, 1623–28 дән — качакларны эзләү эшләре, 1628–31 дән — ямчылык, 1634 тә биштән бер өлеш һәм бурыч ачкаларының жыю приказлары башлыгы. 1626 дан конюший. Бер үк вакытта Казан сарай идарәханосен (1635–43), Себер приказын (1637–43) һ.б. житәкли.

Әд.: Корсакова В.Д. Список начальствующих лиц в городах теперешней Казанской губернии. К., 1908; Богдаевский С.К. Приказные судьи XVII в. М.—Л., 1946.

Е.Б.Долгов.

ЛЫСЕНКО Владимир Дмитриевич (29.10.1934, Краснодар краенң Армавир ш.), нефть чыганаclarын эшкәртү өлкәсе галиме, техник фән. д-ры (1973), проф. (1992). 1959 елда Грозный нефть ин-тын тәмамлаганнан соң, Татарстан нефть фәнни-тикшеренү һәм проектлау ин-тында эшли: 1962 дән проектлау методикасы секторы, 1964 тән нефть чыганаclarын эшкәртүне проектлаштыру лаб-ясе мөдире, 1978 дән директор урынбасары, 1982 дән директор (бүленеп: 1967–78 дән Алжирда). 1996 дан Россия инновацион жыйлылык-энергетика компаниясенен Нефть чыганаclarын эшкәртүне проектлау һәм камилләштерү фәнни-житештерү үзәгендә башкаручы директор (Мәскәү). Хезмәтләре су кудыру шартларында нефть чыганаclarын эшкәртүне исәпләү алымнарына, катламнарның нефть бирүчәнлеген билгеләү проблемаларына карый. Л. нефть чыганаclarын эшкәртүнең адаптив системасын, катламнарның нефть бирүчәнлеген арттыру юлларын тәкъдим итә. ТР, Удмуртия, Хасси-Месауд (Алжир) нефть чыганаclarын эшкәртү проектлары Л. тәкъдим иткән методика бунча эшләнә. Уйлап табуга 30 авторлык таныклыгы һәм патенты бар. Медальләр, ш.и. СССР ВДНХ-сының көмеш медале б-н бүләкләнә.

Х э з м.: Адаптивная система разработки нефтяных месторождений // Нефтяное хоз-во. 1996. № 7; Инновационная разработка нефтяных месторождений. М., 2000; Разработка малопродуктивных нефтяных месторождений. М., 2001 (автордаш).

ЛЫСОВ Виктор Фёдорович (28.2.1928, Буа кантоны Уби а. — 17.5.2008, Казан), физиолог, биол. фэн. д-ры (1967), проф. (1970), ТАССР, РФнең атказ. фэн эшлеклесе (1983, 1993). 1950 елда Казан вет. ин-тын тәмамлагач, шунда ук эшли, 1963–69 да физиол. бүлеге мөдире, 1968–99 да физиол. каф. мөдире, бер үк вакытта, 1974–78 дә, вет. ф-ты деканы, 1978–98 дә проректор, 1999 дан каф. профессоры. Хезмәтләре а.х. хайваннары физиологиясенә, ашкайнату органнары эшчәнлегенә, нерв һәм эндокрин системаларның ролен ачыклауга карый. ТР Дәүләт бүлеге лауреаты (1999). Укыту процессына физиологияне өйрәнүнең яңа ысулын кертә. Дәреслекләр авторы. «Почёт билгесе» ордены, медальләр б-н бүләкләнә.

Хезм.: Физиология молодняка сельскохозяйственных животных. К., 1977; Практикум по физиологии сельскохозяйственных животных. М., 1990 (автордаш); Физиология сельскохозяйственных животных. М., 2003 (автордаш); Физиология и этиология животных. М., 2004 (автордаш).

Әд.: Казанский орден Ленина ветеринарный институт им. Н.Э.Баумана. К., 1993.

ЛЫСОВ Михаил Данилович (21.11.1932, Чистай ш.), хокук белгече, юридик фэн. д-ры (1979), проф. (1981), ТРның атказ. фэн эшлеклесе (1993). Казан ун-тын тәмамлый (1960). 1960–62 елларда СССР Эчке эшләр министрлыгының Алабуга милиция мектебенең укыта. 1964–2004 тә Казан ун-тының жинаятьчелеккә каршы хокук кафедрасында. Хезмәтләре жинаять эшләре хокукы, мошениклар берләшмәләре һәм пр-тиеләре, вазифан жинаятьләр б-н көрәш мәсьәләләренә карый. Медальләр б-н бүләкләнә.

Хезм.: Ответственность за частно-предпринимательскую деятельность по советскому уголовному праву. К., 1969; Ответственность должностных лиц по советскому уголовному праву. К., 1972; Наказание и его применение за должностные преступления: Цель, эффективность, принципы индивидуализации. К., 1977.

Әд.: Казанский университет (1804–2004): Биобиблиогр. словарь. К., 2004. Т. 2.

ЛЫСОВ Михаил Иванович (21.11.1918, хәзерге Саратов өлкәсенен Синенькие а. — 19.3.1995, Казан), самолётлар төзү технологиясе өлкәсе галиме, техник фэн. д-ры (1960), проф. (1961), ТАССР, РСФСРның атказ. фэн һәм техника эшлеклесе (1968, 1982). 1943 елда Казан. авиация ин-тын тәмамлаганнан соң, шунда ук эшли, очкыч аппаратларны житештерү каф. мөдире (1956–87), бер үк вакытта проректор (1968–73). Хезмәтләре юка стеналы детальләргә пластик формалаштыруга, авиация производствосы өчен махсус технол. жиһазлар булдыруга карый. Уйлап табуга 34 авторлык таныклыгы бар. Октябрь Революциясе ордены, медальләр, ТАССР ЮС Президиумының Мактау грамотасы б-н бүләкләнә.

Хезм.: Теория и расчёт процессов изготовления деталей методом гибки. М., 1966; Пластическое формообразование тонкостенных деталей авиатехники. М., 1983; Прикладная теория пластического растяжения с изгибом при сложном нагружении. М., 1991.

ЛЫСОГОРСКИЙ Юрий Борисович (14.9.1930, Казан — 5.8.1988, шунда ук), гра-

фик, китап рәссамы. Казан сәнгать уч-щесендә (1949–54, ноқыш бүлеге) һәм Эстония ССРның Дәүләт сәнгать ин-тында укый (1954–60, графика ф-ты). 1960–86 елларда Татарстан китап нәшриятында, бизәлеш буенча өлкән мөхәррир, штаттан тыш рәссам (1964 елдан). Рәссамнар берлеге әгъзасы (1970).

1960 елларда гравюра өлкәсендә, индустриаль пейзаж һәм портрет жанрларында эшли: «Кохтла-Ярве шахтёрлары» сериясе (диплом эше, 1960, офорт, коры энә), «Дуслык трассасы» (1964, коры энә); «Гурий Плетнёв һәм Алёша Пешков» (1963, коры энә). 1960



Ю.Б.Лысогорский. «Эшче патруль». И.Ионенко, И.Таһировның «Казанда Октябрь» китабына иллюстрация. Кәгазь, акварель, карандаш. ТР Дәүләт сынлы сәнгать музейе.

елларның 2 нче яртисынан рәсем ясау техникасына өстенлек бирә, күмер, сангина, пастель, акварель, тушь, карандаш куллана. Рәсемнәр сериясендә тарихи темаларны ача: Пушкин (1972–73, күмер, пастель, акварель) һәм Горький (1976–78, күмер, пастель, акварель) цикллари.

Л. Татарстанның 1960–70 еллар китап сәнгате үсененә зур өлеш кертә. Китап графикаларының яңа буын вакиле буларак, иллюстрацияләр ижат итү б-н бергә (1940–50 еллардагы кебек), Л. китапны бердәм ансамбль итеп карый, аның сәнгати бизәлешен тулаем башкара. Төп нөсхәләргә акварель, тушь б-н эшли. Л. балалар китабы өлкәсендә ижат иткәндә аеруча тарихи әдәбият б-н кызыксына. «М.Жәлил» фотоальбомы (1966), И.Ионенко, И.Таһировның «Казанда Октябрь» («Октябрь в Казани», 1967), З.Дусаевның «Атаклы сәяхәтчеләр» («Замечательные путешественники», 1968), Х.Гарданов, И.Гомерованың «Кызыл Йолдыз» (1975) китаплары бизәлеш буенча Мәскәүдә узган китап сәнгате конкурсында 3 нче дәрәжәле дипломга, «Татарстан АССР тарихы» (1970) Казанда узган Республика китап сәнгате конкурсында 1 нче дәрәжәле дипломга лаек булалар. Л.ның хезмәтләре ТР Дәүләт сынлы сәнгать музейендә, ТР Милли музейендә, Красновидово авылындагы А.М.Горький музейендә һ.б.да саклана.

Әд.: Музей изобразительных искусств ТАССР: Путеводитель. К., 1970; Червоная С.М. Искусство Советской Татарии. Живопись, скульптура, графика. М., 1978; шу ул у к. Художники Со-

ветской Татарии. К., 1984; Музей А.М.Горького в Казани: Путеводитель. К., 1980.

О.Л.Улемнова.

ЛЬВОВ Дмитрий Михайлович (21.10.1850, Пенза өлкәсенен Керенский өязе Коповка а. — 1899 дан соң), хокук белгече, финан хокукы д-ры (1893), статский советник (1888). Руханилар нәселенән. Пенза руханилар семинариясен (1870), Казан ун-тын (1874) тәмамлый. 1875–77 елларда Харьков округ мэхкәмәсендә бүлекчә башлыгы, 1876 дан жинаятьчелек бүлеге секретаре ярдәмчесе булып эшли. 1877–99 да Казан ун-тында: профессорлык стипендиаты (1880 гә кадәр), доцент (1880–84), финан хокукы кафедрасында экстраординар проф. (1884–93), ординар проф. (1894). Хезмәтләре финан хокукына карый. «Кәсәбәчелек салымы һәм аны Көнбатыш Европа дәүләтләрендә һәм Россиядә гәмәлгә кертү юллары» («Промысловый налог и методы его установления в западноевропейских государствах и в России», 1879), «Бүгенге финан фоне тагълиматы буенча варислык салымы» («Налог с наследства по современному учению финансово науки», 1883), «Оброк бурьчы, аның тарихы һәм гәмәлдәге законнар» («Оброчная подать, её история и действующее законодательство», 1886) дип аталган һ.б. хезмәтләр авторы.

Хезм.: Очерк развития кассовых и контрольных учреждений в России за истекшее двадцатипятилетие. СПб., 1889; Поземельный кадастр. СПб., 1890.

Әд.: Биографический словарь профессоров и преподавателей Императорского Казанского университета (1804–1904). К., 1904. Ч. 2; Казанский университет (1804–2004): Биобиблиогр. словарь. К., 2002. Т. 1.

Е.Б.Долгов.

ЛЬВОВ Михаил Давыдович (чын фамилиясе һәм исеме Габитов Рәфкат Дәүләтша улы) (4.3.1917, хәзерге БРның Салават р-ны Нәсибаш а. — 25.1.1988, Мәскәү), шагыйрь. Рус телендә яза. 1941 дә Мәскәүдә А.М.Горький исем. Әдәбият ин-тын тәмамлый. Бөек Ватан сугышында катнаша. 1945 тән Мәскәүдә яши. Л. шигырьләренә төп темасы — замандашлар тормышы, кеше эшынның кабатланмас булуы. Аның лирик герое — бай эчке тормышлы, бөек рухка ия шахес. Л. ижатына тормышны фәлсәфи кабул итү, кырыс батырлык б-н нечкә лиризмның үрелеп баруы хас. «Бүген яшим» («Живу сегодня», 1973), «Бирелгәнлек» («Одержанность», 1977), «Мин сезне яраттым» («Я вас любил», 1977), «Тәүлек бие» («Круглые сутки», 1980), «XX гасырда яшим» («Живу в XX веке», 1984), «Каршы хәрәкәт» («Встречное движение», 1984) жьентыклары авторы. С.Рәмиев, М.Жәлил, Ә.Исхак, Ш.Маннур, М.Садри, С.Хәким, Н.Дәүли, Ә.Давыдов, М.Хосәен, М.Әхмәтгалиев һ.б.ның шигырьләрен рус теленә тәржемә итә. 1 нче һәм 2 нче дәрәжә Ватан сугышы, Хезмәт Кызыл Байрагы, Халыклар Дуслыгы, «Почёт билгесе» орденнары, медальләр б-н бүләкләнә.

Әсәр.: Шигырьләр. К., 1971; Собрание сочинений: В 3 т. М., 1987–88.

Әд.: Гәрәй Р. Ул безнең үз шагыйребез // Казан утлары. 1972. № 12; Әхмәтжан М. Тормыш мизгелләре // Казан утлары. 1997. № 2; Кочетков В. Поэты военного поколения // Люди и судьбы. М., 1977.

Р.Р.Мусабаева.

ЛЪЯШ авылы, Тәтеш р-нында, Тәтеш шәһәр-ренән 15 км төньяк-көнбатыштарак, Үләмә елгасы буенда. 2010 елда 124 кеше (2002 елгы халык исәбе буенча, руслар — 70%) яши. Халкының төп шөгыле — кырчылык. Урта мәктәп, мәдәният йорты. 17 йөзнен 2 нче яртысында нигез салына. Рев-циягә кадәрге чыганаclarда Льяш Пүчинкәсе исеме б-н билгеле. 18 йөздә — 19 йөзнен 1 нче яртысында халкы дөүләт крәстияннәре катлавына керә, игенчелек, терлекчелек б-н шөгылләнә. 20 йөз башында Троица чиркәве (1898 дә төзелә), чиркәү-приход мәктәбе (1884 дә ачыла), укырга-язарга өйрәтү мәктәбе (1898 дә ачыла), тимерче алачыгы, су тегермәне, 3 вак-тояклар кибете эшли. Бу чорда авыл жәмәгәтенә имана жире 1495 дис. тәшкил итә. 1920 гә кадәр Казан губернасының Тәтеш өязе Кызыл Алан волостенда, 1920 дән ТАССРның Тәтеш кантонында. 1930 ның 10 августынан Тәтеш р-нында. Халык саны: 1782 дә — 328 ир-ат; 1859 дә — 793, 1897 дә — 1186, 1908 дә — 1343, 1920 дә — 1242, 1926 дә — 910, 1938 дә — 1006, 1949 дә — 491, 1958 дә — 391, 1970 тә — 240, 1979 дә — 168, 1989 дә — 171, 2002 дә — 170 кеше.

ЛЮБАРСКИЙ Евгений Леонидович (3.10.1930, Приморье краенң Шкотовский р-ны Соловейцев Ключ а.), ботаник, биол. фән д-ры (1969), проф. (1970). ТР һәм РФ-нең атказ. фән эшлеклесе (1992, 1996), Казан геоботаника мәктәбе вәкиле (1970 еллардан). Казан ун-тын тәмамлый (1953), шунда ук эшли, ботаника каф. мөдире (1974–99). Бер үк вакытта РФ Эчке эшләр министрлыгының Казан юридик ин-тында гражданлык хокукы белеме каф. профессоры. Хезмәтләре геоботаника, болынчылык һәм урманчылык белемә, популяция һәм сәнәгый ботаникага, гомуми экологиягә, экология хокукына карый. Л. вегетатив-хәрәкәтчел үсемлекләр экологиясен өйрәнә. Жир өсте — шуышма һәм озын тамырчалы үсемлекләрнең таралуында туфрак дымлылыгы режимының мөһим роль уйнавын нигезли, озын тамырчалы үсемлекләр популяциясендә плагитроп тамырчалар эко- һәм фитогроплығының статик чагылышын ачыклай. Вегетатив-хәрәкәтчел үсемлекләрнең үрчү һәм яңару органнарын, үсемлекләрнең тереклек формаларын, экологик факторларын оригиналь юл б-н классификацияли. Күп кенә үсемлекләрнең биоморфологик төзелешен, экологиядә геометрик модельләштерү алымнарын, «популяция кыры» алымын тәкъдим итә. Бөтенсоюз ботаника жәмгыятенә (1998 дән — Рус ботаника жәмгыяте) Казан бүлеген оештыручы (1959), аның рәисе (1972 дән), мактаулы әгъзасы (2003 тән). Казан ун-тының атказ. профессоры (2007).

Хезм.: Экология вегетативного размножения высших растений. К., 1968; Ценопопуляция и фитоценоз. К., 1976; Структура ценопопуляций вегетативно-подвижных растений. К., 1984 (автор-даш).

Әд.: Любарский Евгений Леонидович (к 60-летию со дня рождения) // Бот. журн. 1992. Т. 77, № 5; Полюянова В.И., Ибрагимова К.К. Евгений Леонидович Любарский (к 70-летию со дня рождения) // Бот. журн. 2002. Т. 87, № 2.

ЛЮБИМОВ Николай Матвеевич (9.5.1852, Уфа — 20.2.1906, Казан), патологоанатом, медицина д-ры (1879), атказ. табиб (1905). 1875 елда Казан ун-тын тәмамлагач, шунда ук эшли, 1885 тән патологик анатомия каф. мөдире, проф., 1896 дан декан, 1905–06 елларда ректор, 1880 дә патологик анатомия кафедрасында бактериология лаб-ясенә, 1880 еллар башында патолого-анатомия музеена һәм университетның патологоанатомнар мәктәбенә нигез салучыларның берсе. Хезмәтләре лейкозлар, туберкулёз, ваба, чума, тиф-ның патологик анатомияләренә карый.

Хезм.: О туберкулёзных бактериях Kocha. К., 1884; Бактерии и влияние их на здоровье человека. К., 1887; Курс бактериологических методов исследования. К., 1888; О борофуксине // Мед. обозрение. 1888. № 3; Курс патологической анатомии. К., 1890; Об отношении организма к инфекции. К., 1898; Кучению об острой лейкемии. К., 1906.

Әд.: Подольский Н.С., Порываев Н.Ф. Николай Матвеевич Любимов как учёный и общественный деятель // Архив патологии. 1956. № 5.

ЛЮБИМОВКА елгасы; к. *Кече Үләмә*.

ЛЮБИМОВКА авылы, Тәтеш р-нында, Тәтеш шәһәр-ренән 6 км төньяктарак, Тәтеш-Апас автомобиль юлы буенда. 2010 елда 15 кеше (руслар) яши. Халкының төп шөгыле — кырчылык. 17 йөз башында нигез салына. 1861 елгы реформага кадәр халкы алпавыт крәстияннәре катлавына керә, игенчелек, терлекчелек б-н шөгылләнә. 20 йөз башында Лда чиркәү-приход мәктәбе (1887 дә ачыла), жил тегермәне, вак-тояклар кибете эшли. Бу чорда авыл жәмәгәтенә имана жире 353 дис. тәшкил итә. 1920 гә кадәр Казан губернасының Тәтеш өязе Кызыл Алан волостенда, 1920 дән ТАССРның Тәтеш кантонында. 1930 ның 10 августынан Тәтеш р-нында. Халык саны: 1646 дә — 19, 1782 дә — 108 ир-ат; 1859 дә — 269, 1897 дә — 247, 1908 дә — 522, 1920 дә — 498, 1926 дә — 419, 1938 дә — 510, 1949 дә — 420, 1958 дә — 311, 1970 тә — 204, 1979 дә — 134, 1989 дә — 69, 2002 дә — 32 кеше.

ЛЮБИН Дмитрий Рафаилович (26.4.1880, Самара ш. — 9.5.1951, Казан), драма актёры, ТАССРның халкы (1939), РСФСРның атказ. (1940) артисты. Сәхнә эшчәнлеген рәзаль уч-ще таммаганнан соң, 1897 елда Самара шәһәр театрында башлап жибәрә,



Д.Р. Любин.

А.Н.Островский) рольләрен уйный. Казан вакытлы матбугаты аның башкаруында Ямщик («Станция жызатчесе», А.С.Пушкин повесте буенча), Солёный («Өч сенең», А.П.Чехов), Антонио («Шейлок», У.Шекспир), Гуннар («Төньяк баһадирлары», Г.Ибсен) рольләрен уңай бәяли. Аннан соңгы елларда Ростов-Дон, Одесса, Новочеркасск, Саратов, Воронеж шәһәрләрендәге театрларда эшли. 1934 тән Казан Зур драма театрында. Элекке актёрлар мәктәбенә күренекле вәкиле буларак, Л. аеруча классик репертуардагы рольләрендә югары сәнгатьчелеккә ирешүе б-н аерылып тора. Фамусов («Акыллылык бәласе», А.С.Грибоедов), Кнуров, Лянев, Прибытков, Дулебов, Кучумов, Дудукин («Бирнәсез кыз», «Бүреләр һәм сарыклар», «Соңгы корбан», «Талантлар һәм аларга баш иочеләр», «Котырган акчалар», «Гаепсездән гаепләләр», А.Н.Островский), Тычков («Төкәяр», И.А.Гончаров романы буенча), Президент («Мәкер вә мәхәббәт», Ф.Шиллер), дон Саллюст («Рюи Блаз», В.Гюго) образларын гәүдәләндергән актёр тарихи чор күренешләрен, персонажларның үз-үзләрен тоту рәвешләрен, теге яки бу хәлләргә карашларын һәм аларның бәяли белүләрен төгәл һәм дәлилле күрсәтә. Тамашачылар каршына узган гасырларның социаль гомумиләштерелгән тирән мәгънәле образлары кабат «терелеп кайта» һәм төрле яклап ачыла. Үз чорының драматургик материальында урын алган рольләренә дә актёр ышандырырлык итеп оста башкара: Н.Ф.Погодинның «Балдан соң» (Адам Петрович) һәм «Аристократлар» (Бабин), В.П.Катаевның «Чәчәкләр юлы» (Газгольдерның ире), А.Е.Корнейчукның «Платон Кречет» (Бублик) пьесаларында ул ижат иткән образлар жылы юмор б-н сугарылган; Харитонов («Рус кешеләре», К.М.Симонов), Булавин («Газап чигеп йөрү», А.Н.Толстой романы буенча), акад. Писа-



1



2

Д.Р. Любин:

1. Боцман («Оптимистик трагедия», В.В.Вишневский);
2. Булавин («Газап чигеп йөрү», А.Н.Толстой романы буенча) рольләрендә.

ревский («Намус законы», А.П.Штейн), миллионер Атабаев («Мулламур Вахитов», Н.Исанбәт) рольләренә дә тормышчан чынлык, рухи бөтенлек хас. 1914 тән Л. пед. эшчәнлек б-н шөгъльләнгән, 1938 дән Казан муз. уч-щесендә актёрлык осталыгы дәресләре бирә. Бөтенроссия театр жәмгыятенен Татарстан бүлегенә нигез салучы һәм аның беренче рәйсе (1939–41). Хезмәт Кызыл Байрагы ордены б-н бүләкләнә.

Әд.: Народные артисты. К., 1980; Ингвар И. Ильяова И. Русский театр в Казани. К., 1991.

Ю.А.Благов.

ЛЮБОВСКИЙ Леонид Зиновьевич (24.2.1937, Украина ССРның Каменка ш.), композитор, педагог, ТАССРның һәм РФнең атказ. сәнгать эшлеклесе (1983, 1996), 1967 елда Казан консерваториясен композиция буенча (А.Леман классы) тәмамлай, шунда ук (2008 гә кадәр) композиция кафедрасында укыта. Л. композиторлык ижатының күпләгән жанрларында уңышлы һәм нәтижәле эшл. Аны бигрәк тә масштаблы циклы композицияләр (симфонияләр, ораторияләр, инструменталь, вокаль һәм хор циклы, театр музыкасы) жәлеп итә. Композитор заманны, аның жанлы хәрәкәткә бай пульсын, ургылып аккан тормыш агымын үткән һәм киеренке халәттә тоемлай. Бигрәк тә ижатының бу үзгәлекләре И.Франко шигыренә азылган Симфония ораториясендә, 3 нче, 4 нче, 5 нче симфонияләрендә көтелмәгән композиция һәм сәнгать-идея чишелешләре аша ачык күренә, аларда үткән, хәзерге һәм киләчәк турындагы фәлсәфи уйланулар б-н тулган фажигале пафос чагыла. Л. әсәрләре арасында А.Сахаров истәлегенә багышланган *Lacrimosa* (зур симф. оркестр һәм орган өчен) үзгән граждандык позициясе б-н үзгәлекле. Виолончельләр, скрипкалар, фортепиано өчен азылган оркестр концертларында неоклассик һәм неоромантик үсеш юнәлешләре сизелә. Композитор ижатында М.Жәлил шигырьләренә ижат ителгән «Моабит дәфтәрләреннән» вокаль-симфоник әсәрләре һәм А.Твардовскийның «Хәтердә калганнардан» («По праву памяти») поэмасы буенча азылган «Телсез әрнүне сүзләргә әверелдерү...» («Немую боль в слова облечь...») кантатасы моһим урын алып тора. Россия һәм чит ил шагыйрьләренә ижат ителгән шигырьләренә тавыш һәм фортепиано өчен азылган вокаль циклының тематикасы һәм образлар дөньясы төрле («Яна гасыр» — «Новый век», «Сугыш жыллары» — «Военные ветры», «Торналар иле» — «Страна журавлиная», «Корея классик поэзиясеннән» — «Из корейской классической поэзии», «Шатлык» — «Радостный»). Л. үзгән ижатында гадәти булмаган уен кораллары составына мөрәҗәгать итә: ике труба, валторна, тромбон һәм труба өчен (беренче башкарылуы АКШта була) *Brass Quintet* (тынлы уен кораллары өчен квинтет); дүрт тромбон, фортепиано һәм бәрмә уен кораллары өчен (Саратов шәһәрендә 1 нче халыкара тынлы музыка фестивалендә беренче тапкыр башкарыла) «Босх триптихы»; инструменталь музыкаль чараларның каноник циклы формасы — *Passionmusic*



Л.И. Любовский.

(премьерасы Ленинград филармониясенен Зур залында була, 1990), дүрт бәрмә уен коралы өчен Дүрт классик fuga (Казанда «Европа-Азия» халыкара фестивалендә беренче тапкыр башкарыла, 2000). «Кыйссаи Йосыф» балеты Л.ның зур ижат уңышы булып санала; 2001 дә Татар

опера һәм балет театры сәхнәсендә куела (Р.Харис либреттосы, Г.Ковтун хореографиясе). Автор бөтендөнья рухи мирасында моһим урын алып торган сюжетка мөрәҗәгать итеп, хәзерге заман музыка техникасы чаралары б-н классик инструментарионы гына түгел, хәтта экзотик инструментарионы да куллана, гомумкешлек дөньясында эхлакый проблемаларны кеше шөхесенә һәм югары, һәм түбән хисләре каршылыклары аша яктырта. Балет музыка танкыйтьчеләре һәм тамашчылары тарафыннан югары бәяләнә; РФнең Дәүләт бүлегенә лаек була (2005). Композиторның әсәрләре концерт һәм пед. репертуарларга даими кертеләп тора, танылган музыкантлар тарафыннан Казанда, Мәскәүдә, Россиянең башка шәһәрләрендә, чит илләрдә (Литва, Эстония, Молдова, Польша, Болгария, Германия, АКШ, Япония һ.б.) еш башкарыла. Л.ның авторлык концерт программалары арасында Концертлар концерты (1995), 7 инструменталь соната (1998), А.Сахаров истәлегенә концерт (1989), Полифоник музыка кичәсе (2000), М.Тарасова, Р.Абязов, Л.Леонтьева, Ф.Хасанова, И.Кочиньш, И.Гыйрфанов, Р.Скуратов һ.б. катнашында Симфоник концерт (2002) бар. Л. шу. үз әсәрләренә дирижёр, пианист-ансамблист, китаплар һәм мөкаләләр авторы буларак та билгеле. Л. әсәрләре Казанда һәм Мәскәүдә (3 нче һәм 4 нче симфонияләр партитуралары, «Кыйссаи Йосыф» балеты клавиры, вокаль циклы һ.б.) кат-кат басылды.

Төп әсәрләре: Бергстедның шул исем. повесте буенча «Изге Йорген бэйрәме», («Праздник святого Йоргена», 1967) операсы; симф. оркестр өчен: 6 симфония (1965, 1976, 1979, 1983, 1990, 2004), *Lacrimosa* (1990), кече күләмле классик вариацияләр (1970), «Салон музыкасы» (1997), Симфониятта (1964), симф. оркестр б-н фортепиано, виолончель, скрипка өчен концертлар (1968, 1972, 1985); хор һәм симф. оркестр өчен: И.Франко шигыренә Симфония-оратория (1970); А.Твардовскийның «Хәтердә калганнардан» («По праву памяти», 1987) поэмасы буенча «Телсез әрнүне сүзләргә әверелдерү» («Немую боль в слова облечь...», 1970) кантатасы; М.Жәлил шигырьләренә «Моабит дәфтәрләреннән» (1969) исемле вокаль-симф. сюиталар; хор өчен: Ф.Тютчев шигыренә «Табигать дөньясы» («Мир природы», 1971), Р.Харис шигыренә «Фикерләр» («Мысли», 1980); инструменталь камера әсәрләре: 1 нче, 2 нче кыллы кuartетлар (1963, 2003), кларнет, фагот, фортепиано һәм бәрмә

уен кораллары өчен дивертисмент (Кечкенә концерт, 1967), төрле уен кораллары өчен сонаталар, вариацияләр, сюиталар, пьесалар; тавыш һәм фортепиано өчен вокаль циклы; жырлар; драма спектакльләренә, балалар өчен музыка һ.б.

Хезм.: Что есть музыка. К., 1993; Маленькая книжечка о Бахе (техника и философия И.С.Баха). К., 1994; Смысл fugи в западноевропейском музыкальном мышлении. К., 1996; Гармония и доброта // Казань. 1995. № 7/8.

Әд.: Гурарий С. Диалог о татарской музыке. К., 1984; Кантор Г.М. Музыкаловеды Казани: Библиограф. словарь. К., 2000; Композиторы Татарстана. М., 2009.

Ф.Ш.Салтובה.

ЛЮБЧЕНКО Владимир Ильич (20.3.1960, Казан — 22.10.1996, Мәскәү), химик физика өлкәсе галиме, техник фән. д-ры (1991). 1981 елда Мәскәү ун-тын тәмамлай. 1984 дән Химия продуктлары фәнни-тикшерену ин-тында эшли (Казан). 1990 нан берничә кече пр-тие житәкчесе (Мәскәү). Хезмәтләре шартлаучан матдәләренә яну теориясенә карый. Уйлап табуга 6 авторлык таныклыгы һәм патенты бар.

Хезм.: Стационарная теория распространения неадиабатических волн горения в газовой смеси // Журн. физ. химии. 1987. Т. 61, № 4.

ЛЮБЧЕНКО Илья Сергеевич (16.5.1930, Воронеж ш.), химик физика өлкәсе галиме, техник фән. д-ры (1984), проф. (1985). 1954 елда Казан авиация ин-тын тәмамлаганнан соң, Казан моторлар төзү з-дының тәжрибә КБда эшли. 1963 тән Казан. авиация ин-тында укытучылык эшендә, 1966 дан СССР ФА Химик физика ин-тында (Мәскәү), 1969 дан Рязань югары тыл һәм транспорт хәрби уч-щесендә, 1971 дән Бөтенсоюз электротехника ин-тында (Мәскәү өлкәсенә Черногловка шпт.). 1973–92 дә Химия продуктлары фәнни-тикшерену ин-тында (Казан) лаб. башлыгы. Хезмәтләре яну, кабызып жибәрү, шартлау теорияләренә карый. Уйлап табуга 21 авторлык таныклыгы бар.

Хезм.: Математическое моделирование технологического процесса на ЭЦМ // Вестн. Моск. ун-та. 1963. № 2; Асимптотические решения в теории теплового взрыва // Докл. АН СССР. 1969. Т. 188, № 4; Тепловая теория зажигания реагирующих КВ // Успехи химии. 1987. Т. 61, № 2.

ЛЮДЬОН посёлогы, Кукмара р-нында, шәһәр тыбындагы Кукмара посёлогыннан 24 км көньяк-көнчыгыштарак урнашкан. 2010 елда 12 кеше (удмуртлар) яши. 1930 елларда нигез салына. Оештырылган көннән — Тәкәнеш, 1963 нең 1 февраленнән Мамадыш р-нында. 1965 нең 12 гыйнварыннан Кукмара р-нында. Халык саны: 1949 да — 113, 1958 дә — 81, 1970 тә — 77, 1979 да — 59, 1989 да — 29, 2002 дә — 27 кеше.

ЛЮЛИН Виктор Васильевич (3.2.1932, хәзерге Рязань өлкәсенен Сасово ш. — 10.7.2000, Казан), жир төзү инженеры, РСФСРның атказ. жир төзүчесе (1981), ТР Дәүләт бүләк лауреаты (1999). Мәскәү инженерлык-жир төзүчеләр ин-тын тәмамлай (1957). 1950–51 елларда Рязань өлкәсенен Пителинск р-нында, 1957–58 дә Казан жир төзү партиясендә эшли, 1958–61 дә ТАССР Авыл хужалыгы министрлыгының жир төзүчелек отряды

башлыгы. 1961–69 да Татарстан жир төзүчелек экспедициясендә отряд башлыгы, 1965 тән житекчесе. 1969–75 тә «Росгипрозем» ин-тының Татарстан бүлеге башлыгы, 1975–91 дә «Волгогипрозем» ин-тының Татарстан ф-лы директоры. 1991–2000 дә «Республика жир-кадастр үзеге» унитар пр-тиесе директоры (1998 гә кадәр). Дәүләт бүлеге Биектау р-нының «Чулпан» һәм Арча р-нының «Игенче» күмәк пр-тиеләре мисалында агроландшафтлы игенчелек системасын эшләгәнә һәм житештерүдә гамәлгә керткәнә өчен бирелә. «Почёт билгесе» ордены, медаль, ТАССР, ТР ЮС Президиумының Мактау грамоталары б-н бүләкләнә.

И.Н.Афанасьев.

ЛЮПИН (*Lupinus*), кузаклылар семьялыгыныннан бер-һәм күпчеллек үләнчел үсемлекләр ыругы. Терлек азыгы, сидерат һәм декоратив культура буларак үстерелә. Якынча 100, БДБда — 5 төре билгеле. Татарстан терр-ясендә 4 төре бар: гибрид Л. (декоратив үсемлек буларак үстерелә); күп яфраклы Л. (күпчеллек агулы дару үләнә; болыннарда, кырлар, урман кырылары, юл буйларында очрый; үсемлекнең барлык өлешендә дә ачы һәм агулы алкаидлар: люпинин, люпинидин бар); тар яфраклы Л. яисә зәңгәр Л. һәм ак Л. (берьеллек төрләре). Электән берьеллек Л.ның орлыкларын ашамлык һәм терлек азыгы итеп кулланганнар. Л.ның барлык төрләре дә аксымга бай. 1 кг яшел терлек азыгында 0,09 азык берәмлеге һәм 12 г үзләштерелә торган протейн, силоста — 0,16 һәм 12, орлыкта 1,16 азык берәмлеге һәм 320 үзләштерелә торган протейн бар. Терлеккә ашау өчен алкалоидсыз ачы булмаган сортлары, ш.у. орлыкларында алкалоидлар 0,025–0,1% тан артык булмаган терлек азыгы сортлары (Л.ның 0,1–0,3% алкалоидлар булган сортлары силос итеп ашау өчен кулланыла) яраклы. Ачы Л. (1–2% алкалоидлы) бары тик яшел ашлама буларак кына үстерелә. Л. дым ярата, туфракка тәлапчән түгел, ләкин сазлыклы һәм известькә бай туфракларда начар үсә. Казан губернасында Л. яшел ашлама буларак беренче тапкыр 1854 елда чөчелә, 1 дисәтинә жирдән сары Л.ның яшел массасы 3137–3880 пот, зәңгәр Л.ның — 2817–3819 пот тәшкил итә. Казан а.х. ин-ты һәм Арча р-нының Молотов исем. к-зының сорт сынау тәжрибәләрендә яшел массаның уңышы 1954 тә — сары Л. 1 га дан 169 ц, зәңгәр Л. — 194 ц, 1955 тә — сары Л. — 270,3 ц, зәңгәр Л. — 362,5 ц тәшкил итә. Сидерат люпин пары жиренә чөчеләндә арышның уңышы 7,1–35,5% ка арта. ТРда яшел ашлама буларак иң аһамиятлесе — тар яфраклы Л. һәм сары Л. Тар яфраклы Л. — зәңгәр, шәмә-



Зәңгәр люпин.

хә, алысу, ак төстәге иссез чөчәклә. Орлыклары бөрөсыман, мәрмәр төсендә; абс. авырлыгы 160–200 г. Өлгергән кузаклары коңгырт сары төстә. Үсемлекнең биеклеге 1,5 м га кадәр житә. Алысу чөчәклә сортлары тиз өлгерешлелә, сабаклары зәңгәр чөчәкләгә караганда биегрәк. Сары Л. — комлы туфраклар өчен иң яхшы сидерат үсемлек, чөчәкләре сары, тәмле ислә. Орлыклары түгәрәк — бөрөсыман, ике катлы, алысу, кара нокталы көрән яисә мәрмәр төсендә; абс. авырлыгы 130–150 г. 5°C темп-рада шыта, 9–11 көндә тишелеп чыга. Тар яфраклы Л. — 9°C ка кадәр салкынга чыдам, ТРның төньяк районнарында да өлгерә, вегетация чоры кыскарак, яшел массасы күп була. Үзәк тамыр системалы. Сөрү катламын тирәнәйтү, фосфорлы һәм калийлы ашламаларны (1 га өчен 60–80 кг) күбрәк кергү отышлы. Ир-тә өлгерешлелә язгы культураларны чөчә башлагач, 5 көннән соң гадәти рәтләргә яисә тар рәтлелә ысул б-н чөчәләр (иң яхшысы житен чөчәк б-н); орлыкларның чөчү нормасы (1 кг/га исәбәннән): яшел ашлама яисә терлек азыгы буларак тар яфраклы Л. яки ак чөчәклә Л. — 200–250, сары Л. яисә ак Л. — 140–160; орлык өчен тоташ рәтлелә итеп чөчәлгән тар яфраклы Л. — якынча 150, 2–3 см тирәнлеккә чөчелә. Яшел массаны 15–16 см, жиңел туфракларда 20–22 см тирәнлеккә көзгә чөчүгә кадәр 30 көн алдан сөрөп күмдерәләр. Сентябрь башында тулысынча өлгерә. 80–90% орлыклары көрән төскә кергәч жыела, уңышы 1 га дан 16–18 ц чыга. Күпчеллек Л. язгы бөртеклә культуралар чөчәлгәннән соң чөчелә. ТР да ак Л.ның — «Дельта» (2001), тар яфраклы Л.ның — «Кристалл» (2004) сортлары районлаштырылган.

Әд.: А в р о в О.Е. Агротехника однолетнего люпина на зелёное удобрение в Татарии. К., 1957.

И.Н.Афанасьев.

ЛЮТЕРАНЛЫК, христиан динендә протестантлык юнәлешләренендә берсе. Европада 16 йөздә Реформация нәтижесендә барлыкка килә, М.Лютер (1483–1546) нигез сала. Протестантлыкның төп кануннарын, ш.у. «инану б-н тәүбәгә килү», ягъни Илаһка шәхси инану б-н генә үзенең коткару мөмкин дигән үз доктринасыннан гыйбарәт. Л.ның тәгълимат чыганагы — Библия.

Л. руханилар катлавына Илаһ б-н кеше арасында изге арадашчылар итеп карауны кабул итми; *иконаларны* (Библия сюжетларына ясалган сурәтләр рөхсәт ителә), монахлыкны, изгеләргә һәм аларның черем сакланган сөякләренә табынуны кире кага; гыйбадәт кылуны гадиләштерә. Л. 2 йоланы: чукындыру һәм икмәк б-н шәраб кабуны таный, ләкин эч серен руханига ачып салып тәүбәгә килүнең бердәм позициясе эшләнмәгән. Оештыру структурасы: чиркәү — епархия — пробстволар (төбәкләрдәге приходларның эшчәнлеген күзәтүчә оешмалар) — приход. Лютераннар чиркәвендә аерым әгъзалык кабул ителгән: анда гариза биреп керү (чыгу) каралган. Чиркәү әгъзалары күләме билгеләнмәгән акча түли. Дөньяда 192 Л. чиркәвенә берләшкән 75 млн. нан артык лютеран (күпчелеге Германиядә, Төньяк Европа илләрендә яши) исопләнә; 50 млн. га якы-

нын Бөтендөнья лютераннар берлеге берләштерә (үзәге — Женева ш.).

Россиядә 85 меңгә якын лютеран бар. Беренчелә лютераннар 1558–83 елгы Ливон сугышыныннан соң пәйда була. Әсирлеккә төшкән немецлар (үз диннәрен ирекелә тоту хокуку б-н) Россия шәһәрләренә, ш.и. Казан краена (Казанда ш.у. гаиләләре б-н килеп төпләнгән сәүдәгәрләр, Казан гарнизоны хәрбиләре яши) урнаштырыла. Тарихи чыганакарда Казандагы лютераннар һәм аларның пасторы Скультет турында беренчелә хәбәрләр шушы чорга карый. Лютераннар жәмәгатә 1767 дә, бирегә полк рухание жиберелгәч һәм изге Екатерина чиркәве төзелә башлагач барлыкка килә (ана, башлыча, немецлар керә). 19 йөз башында Казанда 100 гә якын лютеран-немец гаиләсе яши, алга таба аларның саны даими үсә. 1897 дә уздырылган Беренчелә гомуми халык санын исәпкә алу мәгълүматлары буенча, Казан губернасында 1384 лютеран исопләнә. Лютераннар жәмәгатә Казанга реформат дини юнәлешен тоткан (протестантлыкның Л. төренә якын тора) немецлар килеп урнашу хисабына арта. 19 йөз башында реформатлар һәм лютераннар бер жәмәгатәкә — сәүдәгәрләр, һөнәрчеләр, укытучылар, чиновниклар һ.б. тупланган евангелие-лютеран жәмәгатенә берләшәләр (К.К.Клаус, Х.Крамл, П.Ф.Лесгафт, Д.И.Мейер, К.Л.Мюфке, А.И.Песке, К.А.Тон, К.Ф.Фукс, А.К.Шмидт, Ф.И.Эрдман һ.б.). Казан жәмәгатә актив тормыш б-н яши, хәйрия эшчәнлегә алып бара. Россиядә 1917 гә кадәр эшләгән Евангелист-лютеран чиркәве уставы (1832) буенча приходлардан торган һәм күзәтүчә оешмаларга (пробство) бүленгән консисторияль округлар төзелә. Казан жәмәгатә Мәскәү консисторияль округына керә. Россия империясенендә Кануннар тупламасы Л.ны түзәрлек дин дип исәпли. Россиядә Евангелист-лютеран чиркәвенендә кокукый хәле шактый тотрыклы була. Беренчелә бөтендөнья сугышы вакытында хәл катлаулана: Германиягә теләк-тәшлек күрсәтүдә яки шымчылыкта гаепләнгән күп кенә лютеран-немецлар эзәрлекләүгә дучар ителәләр. 1917 дә Вакытлы хөкүмәт лютеран чиркәвеннән күп кенә чикләүләренә ала һәм дәүләт тикшерүеннән азат итә. Окт. рев-циясеннән соң Россиядә лютераннарның хәле начарая төшә, эмма рев-циядән соңгы беренчелә елларда һәм нәп чорында шактый яхшы була, чөнки совет хакимиятенендә дингә каршы алып барган сәясәте иң элек Рус Православие чиркәвенә каршы юнәлтелә. 1920 еллар ахырында Л.ка хакимият басымы көчәя. 1920 нең ноябрәндә ТАССР ҮБК Президиумы карары б-н лютеран чиркәве ябыла; евангелист-лютеран жәмәгатенен күп кенә күренекле вәкилләре репрессияләнә.

Татарстанда лютераннар жәмәгатә 1970 еллар ахыры — 1980 еллар башында шәһәр тибындагы Урыссу посёлогына күчеп килгән немецлар арасында яңадан оеша, ләкин 1990 еллар башында ул яшәүдән туктый. 1990 да лютераннар жәмәгатә Казанда яңадан торгызыла, 1996 да ана Менжинский исем. Мәдәният сарае комплексы составындагы кирха тапшырыла; 2000 нән ул «Казандагы

евангелист-лютераннарның Изге Екатерина кирхасы» исемне йортта (к. *Санкт-Катарина кирхасы*). 2002 дэ ТРда Россиянең Европа өлешендәге Евангелист-лютеран чиркөвенең Татарстан оешмасы (пробство) төзелә. 2004 тә ул 4 жәмәгәтне үз эченә ала. Казанда 500 гә якын, Татарстанда 3000 ләп немец (күпчелеге Чаллыда, ш.у. Әлмәт, Баулы, Түбән Кама шәһәрләрендә) яши. Әле 20 йөз башында Казан губернасында Л.та яңа юнәлеш — Ингрия евангелист-лютераннарның чиркәве барлыкка килә (нигездә, аның тәгълиматы башка лютеран чиркәүләре догмаларыннан аз аерыла). Хәзер Ингрия чиркәвенең Казан жәмәгәтенә элек протестант чиркәүләрендә әгъза булып торган төрле милләт вәкилләре керә (гыйбадәт йорты П.Луммба урамында урнашкан).

Әд.: Кречмар Г., Ратке Г. Евангелиско-лютеранские церкви в России, на Украине, в Казахстане и Средней Азии. СПб., 1996; Куриль О.В. Очерки по истории лютеран в России (XVI—XX вв.). М., 1996; Лиценберг Е.Р. О.А. Евангелиско-лютеранская церковь и советское государство (1917—1938). М., 2000; Корнилов И.П. Протестанские организации в Республике Татарстан // Ислам и христианство в диалоге культур на рубеже тысячелетий. К., 2001; Современная религиозная жизнь России: Опыт систематического описания. М., 2003. Т. 2; Религии и религиозные объединения в Республике Татарстан: Справ. К., 2004.

И.П.Корнилов.

ЛЮТКИНО авылы, Питрәч р-нында, Питрәч авылынан 17 км көньяктарак урнашкан. 2010 елда 3 кеше (руслар) яши. 17 йөзнен 2 нче яртысында нигез салына. 1861 елгы реформага кадәр халкы алпавыт крәстияннәре катлавына керә, игенчелек, терлекчелек б-н шөгыльләнә. 20 йөз башында Л.да Изге Гурий чиркәве, земство мәктәбе (1884 тә ачыла), кредит ширкәте, 3 вак-төякләр кибете эшли. Бу чорда авыл жәмәгәтенә имана жире 3521,2 дис. тәшкил итә. 1920 гә кадәр Казан губернасының Лаеш өязе Державин волостенда, 1920 дән ТАССРның — Лаеш, 1924 тән Арча кантоньында. 1930 ның 10 августыннан Питрәч р-нында. Халык саны: 1859 да — 906, 1897 дә — 1145, 1908 дә — 1306, 1920 дә — 1374, 1926 да — 1559, 1949 да — 836, 1958 дә — 866, 1970 тә — 358, 1979 да — 54, 1989 да — 14, 2002 дә — 7 кеше.

ЛЮЦЕРНА (Medicago), кузаклылар семьялыгынан бер-һәм күпеллек үләнчел үсемлекләр ыругы. 36 төре билгеле, шуларның 20 се — күпеллекләр. Береллеклардан колмаксыман Л. үстерелә. Күпеллеклардан 2 төп төре таралган: сары Л. һәм зәңгәр Л. Житештерүдә иң мөһим урынны алып торучы табигый яисә ясалма серкәләндерү нәтижәсендә булдырылган арадаш төрләр зәңгәр-гибрид Л., сары-гибрид Л., чуар-гибрид Л. ТР да киң таралган. Л.ның күпеллек төрләре тамырның туфрақ өслегеннән 3–7 см тирәнлектә урнашкан юан өлешеннән таралучы күпсанлы сабаклы зур куак барлыкка китерә. Аңардан яз көне һәм чабып алганнан соң үрентелер үсеп чыга. Яфраклары өчләнган, чәчәк оешмасы — чүк, жимеше — күп орлыклы кузак, орлыклары вак (1000 данәнен авырлыгы — 2 г), бөресыман, сары-көрән төстә.

Үзәк тамыр системалы, көчле үсемлек, тамыры 5 м га кадәр тирәнлеккә, жиңел туфрақларда 10 м га кадәр житә. Тамырларының төп өлеше сөрү катламында урнашкан. Нәзек тамырларында үскеннәр (бүлбә бактерияләре) бар, алар атмосферадан азот туплауга сәләтле. Симбиотик сәләткә ия булу сәбәпле, Л.ның тамырларында 150–200 кг азот туплана. Л. туфрақның структурасын яхшырта, барлык культуралар, аеруча бөртекчеләр өчен яхшы элгәр санала. Басу чачу әйләнешендә продукция бирүчәнлеген 1 га дан 50–60 ц печән (яисә 200–250 ц яшел масса) тәшкил итә. Орлык уңышы уртача 1 га дан 1 ц, унай килгән елларда (чәчәк ату һәм жимешләнү вакытында кояшлы көннәрнең күп булуы зарур) 1 га дан 3 ц га житә. Сугарулы жирләрдә яшел массаның уңышы 1 га дан 400–450 ц (яисә 100–110 ц печән) тәшкил итә. ТРда районлаштырылган сортлар: «Айсылу», «Татарская пастбищная», «Мослима». Л.ның корткычлары — люцерна ябалакчыгы, люцерна галлицасы, люцерна кандаласы һ.б.; авырулары — тутык, ончыл чык, таптылык.

М.Ш.Лапина.

ЛЯНДО Александр Матвеевич (12.1.1903, Николаев ш. — 20.10.1986, Казан), икътисадчы-финансист, икътисад фән. д-ры (1963), проф. (1965), ТАССРның, РСФСРның атказ. фән эшлеклесе (1973, 1978). 1921 елда Мәскәү сәнәгать-икътисад ин-тын тәмамлай. 1924–42 дә СССР Финанс халык комис-тында, 1938 гә кадәр Фәнни-тикшеренү ин-тында белгеч, сектор башлыгы урынбасары, 1938–42 дә фәнни хезмәткәр. 1942 дә Казанга эвакуацияләнә, Казан финанс-икътисад ин-тында финан. каф. мөдире, 1978 дән каф. профессоры; бер үк вакытта ТАССР Финанс министрлыгының фәнни консультанты. Хезмәтләре халык хужалыгының финан. балансына һәм пр-тиеләрнең финан.-кредит эшчәнлеген планлаштыруга карый.

Хезм.: Вопросы методологии и структуры единого финансового плана. М., 1932; Вопросы финансового баланса народного хозяйства. М., 1963.

ЛЯПИН Зиннур (Гусейн) Хөсәен улы (1947, Баку ш.), контр-адмирал (1994). А.С.Попов исем. Югары радиоэлектроника хәрби-дигез уч-щесен (Ленинград өлкәсе, Петродворец ш., 1970), Югары офицерлар классларын (Ленинград, 1975), Сов. Союзы Маршалы А.А.Гречко исем. Хәрби-дигез академиясен (Ленинград, 1989) тәмамлай. 1970 елдан Кара дингез флотында — корабль элементсенен хәрби часте (БЧ-4) командиры, корабльләр бригадасы, дивизиясе, Урта дингез оператив эскадрасы элементсе, 1992 дән флотның элемент башлыгы. 2 нче һәм 3 нче дәрәжә «СССР



Сары люцерна.

Кораллы Көчләрендә Ватанга хезмәт иткәне өчен», «Хәрби казанышлары өчен» орденнары, медалләр б-н бүләкләнә.

Әд.: Булатов Н.Х. Йолдызлы йолдызлар. К., 2000.

ЛЯПИН Николай Михайлович (29.9.1940, Кострома ш.), химик, химия фән. д-ры (2001), проф. (2004) ТРның атказ. фән эшлеклесе (2010). Казан химия-технол. ин-тын тәмамлаганнан соң (1962), шунда ук эшли. 1978 елдан Казанда Химия продуктлары фәнни-тикшеренү ин-тында (бүленеп: 1981–84 тә Химия продуктлары фәнни-тикшеренү ин-тының Ташкент ф-лында директор урынбасары), баш технолог (1997 дән), директор урынбасары (2002–2006). Хезмәтләре югары энергияле кушылмалар һәм алар нигезендә эшләнган композицион материаллар химиясе һәм технологиясенә карый. Л. фурофаннар классындагы югары энергетик кушылмаларны синтезлай, аларны барлыкка китерү һәм таркату механизмнарын тәкъдим итә. Аның жигәчкелендә куркынчылык ихтималы булган производстволарда куркынчысызлыкны тәмин итү алымнары системасы һәм приборлары эшләнә, ату кораллары өчен дарыларның яңа буыны һәм аларны житештерүнең жиңел үзгәртелүле энергия саклаулы репродуктив технологияләре булдырыла (ш.и. саклану срогы чыккан дарылардан). Махсус тематика бунча 7 монография, 200 дән артык мәкалә авторы. Уйлап табуга 120 авторлык таныкылыгы һәм патенты бар. СССР МС (1990), РФ Хөкүмәте бүләкләре лауреаты (2000).

Әд.: Профессора, доктора наук. Политехнический институт — КХТИ — КГТУ (1919–2000): Краткий биограф. справ. К., 2000.

ЛЯПИНА Нәфисә Кәбир кызы (15.12.1933, БАССРның Кырмыскалы р-ны Сахай а.), нефтехимик, химия фән. д-ры (1983), БР ФАнең мөхбир әгъзасы (1995), БАССРның атказ. фән эшлеклесе (1976). 1955 елда Уфа нефть ин-тын тәмамлаганнан соң, Новоуфимск нефть эшкәртү з-дында эшли. 1956 дән СССР ФАнең Башкортстан ф-лы химия бүлегендә, 1961 дән РФАнең Уфа гыйльми үзәге Органик химия ин-тында, күкерторганик кушылмалар лаб-ясе мөдире (1967 дән), проф. (1986). Хезмәтләре табигый углеводородларның күкерторганик кушылмалары төзелешенә һәм үзлекләренә карый. Л. БДБ илләре һәм РФ чыганаclarындагы нефтьнең 74 типтагы күкерторганик кушылмалар компонентлары составын билгели, нефтьтә һәм газ конденсатларында сульфоксидлар һәм сульфоннар булуын ачыклай. Татарстанның Архангельски-Танай нефть-газ зонасы чыганаclarындагы нефтьтә тиаксантеннар һәм элегрәк идентификацияләнмәгән бензо- һәм дибензотиофеннар таба. Күкерторганик кушылмалар концентратларын бүлү методикасын һәм нефть сульфоксидлары алу технологиясен тәкъдим итә. Тәжрибә өчен нефть сульфидлары һәм сульфоксидлары партияләрен алуда, житештерү процессын эшләүдә, сирәк мәгдән элементларын экстракцион чистарту өчен гамәлгә кергүдә катнаша. Углеводород чималын өлешчә

һәм тулысынча демеркаптанлаштыру, шу. азот-, күкерт-, һәм кислородлы полифункциональ сульфидлар алып, нефть һәм газ эшкәртү э-дларында сульфид-селтеле агымнарны генерацияләү процессын эшли (сәнәгатьнең һәм а. х.ның төрле тармакларында кулланыла). Уйлап табуга 60 авторлык таньклығы һәм патенты бар. «Почёт билгесе» ордены, медальләр, ш.и. 2 нче дәрәжә «Ватан алдындагы казанышлары өчен» ордены медале, СССР ВДНХсының ике көмеш һәм бронза медальләре; БАССР ЮС Президиумының ике Мактау грамотасы б-н бүләкләнә.

Х е з м.: Современное состояние проблемы исследования органических соединений серы нефтей // Успехи химии. 1982. Т. 51, вып. 2 (автордаш); Химия и физикохимия сераорганических соединений нефтяных дистиллятов. М., 1984; Демеркантанализация карачаганаского и оренбургского газоконденсатов путём алкилтиометилирования и алкилтилоирования винилкетонів // Нефтехимия. 2002. Т. 42, № 5 (автордаш).

ЛЯПУНОВ Михаил Васильевич (30.9.1820, Түбән Новгород губ., Васильевск өязе Плетниха а. — 20.11.1868, Түбән Новгород губ. Болобоново а.), астроном. 1939 елда Казан ун-тын тәмамлаганнан соң, Казанның Икенче ир балалар гимназиясендә, 1840 тан Казан ун-тында эшли. 1850–55 тә Демидов юридик лицее (Ярославль ш.) директоры. Хезмәтләре планеталарны, Айны, астероидлар һәм йолдызларны күзәтүгә карый. 1842 дә Н.И.Лобачевский һәм Э.А.Кнопп б-н бергә Коашиның тулысынча тотылуын күзәтү өчен Пензага бара. Орион томанлыгын өйрәнү б-н шөгылләнә.

Әд.: Казанский университет (1804–2004): Библиограф. словарь. К., 2002. Т. 1.

ЛЯШКО Анатолий Дмитриевич (3.8.1930, Геленджик ш. — 26.11.2008, Казан), математик, физика-матем. фән. д-ры (1974), проф. (1975), ТАССР, РФнең атказ. фән эшлеклесе (1988, 1997). Казан ун-тын тәмамлаган

нан соң (1953), шунда ук эшли, хисаплау математикасы каф. мөдире (1975–98). Хезмәтләре матем. физика мәсьәләләрен чишүләре санлы алымнарына, фильтрлашу һәм сүрүләре теорияләренә һәм нәсызыкча мәсьәләләрен матем. модельләүгә карый. Л. сызыкча мәсьәләләрен Галёркин алымнарына охшаш алымнар б-н якынча чишелешләрен таба; эллиптик тигезләмәләр һәм пластиналар теориясенә һәм нәсызыкча мәсьәләләрен чишүнең сумматор бердәйлекләре алымын нигезли; нәсызыкча операторлы-аермалар схемаларының коректлелыгы теориясен эшли; нәсызыкча нәстационар тигезләмәләр өчен аермалар схемасының төгәлләген бәяли.

Х е з м.: О некоторых вариантах метода Галёркина-Крылова // Докл. АН СССР. 1959. Т. 128, № 3; Метод прямых для квазилинейных эллиптических уравнений // Дифференциальные уравнения. 1972. Т. 8, № 5; Об исследовании проекционного метода для вырождающихся нестационарных уравнений // Дифференциальные уравнения. 2002. Т. 38, № 7.

ӨСТӘМЭЛЭР

ЛА́ПИН Трофим Якимович (9.5.1913, Уфа губ., Минзәлә өязе Яңа Троицкий а. — 24.3.1981, Свердловск ш.), Дан орденының тулы кавалеры (17.3.1944, 25.1.1945, 15.5.1946), гв. сержанты. Балта остасы булып эшли (Свердловск ш.). 1941 елның июненнән Кызыл Армия сафларында. 1943нән ноябрәнән Бөек Ватан сугышы фронтларында, 1 нче танк батальонында механик-йөртүче (46нчы армия һәм 5 нче удар армиянең 2 нче гв. механикалаштырылган корпусындагы 37 нче гв. танк бригадасы). 2 нче, 3 нче һәм 4 нче Украина фронтлары гаскәрләре составында Украина, Яссы–Кишинёв, Дебрецен (икесе дә — 1944), Будапештны (1944–45) азат итүдә, Вена һәм Прага (икесе дә — 1945) һөжүм операцияләрендә катнаша. 1944 нән 31 гыйнварыннан 6 февральгә кадәр (танк экипажы дошманның 2 орудисен һәм 9 пулемётны юк итә); Зур һәм Кече Лептиха (Днепропетровск өлкәсе) авылыныннан 10–12 км төньяк-көнчыгыштарак



Т.Я.Лапин.

Днепр елгасы янындагы Никополь плацдармын яулауда; 1944нән 4 ноябрәндә (дошманның сугыш кораллары складын, 2 пулемётны һәм 4 йөк автомашинасын юк итә) Фелшепаконь (Венгрия) торақ пункты тирәсендә танклар рейды вакытында; 1945 нән 20 мартында (танк экипажы составында 3 миномёт, 4 пулемёт һәм сугыш кирәк-ярақлары төягән 3 йөк арбасын юк итә) Насаай һәм Альмаш (Венгрия, Тата шәһәрәннән 5–8 км төньяк-көнбатыштарак) торақ пунктлары өчен сугышларда батырлык күрсәтә. 1945 елда демобилизацияләнә. Свердловск шәһәрәндә төзелеш идарәсендә балта остасы булып эшли. Медальләр б-н бүләкләнә.

Әд.: Созвездия Славы. Свердловск, 1975; Солдатская слава. Свердловск, 1925; Кавалеры ордена Славы трёх степеней: Краткий биограф. словарь. М., 2000.

М.З.Хәбибуллин.

ЛАТЫЙПОВ Рөстәм Мәсгут улы (20.12.1947, Казан — 3.12.2011, шунда ук), эшмәкәр, композитор *М.Латыйпов* улы. 1971 елда Казан авиация ин-тын тәмамлай. 1972–80 дә Татгражданпроект, Казгражданпроект оешмаларында эшли. И.С.Бах ижатына багышланган, 1998 елдан башлап, фортепиано, скрипка, альт, виолончель, флейта номинацияләре бунча ел саен уздырыла торган Республика конкурсының (2012

дән — халыкара) гамәлгә куючысы һәм мененаты. Конкурсларда 300 дән артык бала катнаша, 150 се лауреат һәм дипломант исеменә лаек була. Араларында абруйлы халыкара конкурслар лауреатлары, оста башкаручылар булып танылган музыкантлар бар (Т.Мөстәкыймов, С.Гуляк, З.Фәхразиев, А.Гыйбадуллина, К.Егорычев, М.Монасыпов һ.б.). Конкурс яшь талантлардан И.С.Бах музыкасы аша чын музыкант шахесе тәрбияләүгә хезмәт итә. Л. шу. татар композиторлары ижатын, татар халык көйләрен, балалар өчен муз. әсәрләр тушлап, нота басмалары нәшер итүче «Еникиева нәшрияты»н (1994) гамәлгә куючы да. Нәшер ителгән басмалар: «Фортепиано өчен жиңелчә эшкәртелгән йөз татар халык жыры (жыр текстлары белән)» (К., 1999), «Фортепиано өчен жиңелчә эшкәртелгән йөз татар халык жыры (жыр текстлары б-н)» (К., 2005), татар композиторларының мәктәпкәчә яшьтәге балалар өчен язылган жырларынан өч жыентык: «Кошкый кайда йоклий?», «Балалар жырлары» (Г.Зәйнәшева шигырьләре), «Кил, Нәүрүз» (К., 1996, 2001, 2003) һ.б. Хор, вокаль һәм инструменталь музыка әсәрләре тушланган барлыгы 30 га якын жыентык. Л. тарафыннан Татарстан музыка мәдәнияте һәм белеме үсешенә зур өлеш кертелә.

ТАТАР ЭНЦИКЛОПЕДИЯСЕНДӘ КУЛЛАНЫЛГАН ТӨП ҚЫСКАРТУЛАР

а. — авыл	д-р — доктор	миним. — минималь	соц. — социалистик
абс. — абсолют	ж-л — журнал	мифол. — мифология	социол. — социология, социологик
авг. — август	з-д — завод	млн. — миллион	ст. — станция
адм. — администрация, административ	зоол. — зоология	млрд. — миллиард	стат. — статистика, статистик
адм.-терр. — административ-терри-	инстр-т — инструмент	монгол. — монголча (монгол теленнән)	стомат. — стоматология
торналь	илл. — иллюстрация	морфол. — морфология, морфологик	т. — том
акад. — академик, академия	ин-т — институт	муз. — музыкаль	темп-ра — температура
акц. — акционерлык	ингл. — инглизчә (инглиз теленнән)	нем. — немецчә (немец теленнән)	терр. — территорияль
апр. — апрель	исем. — исемендәге	неол. — неологизм	терр-я — территория
арх. — архитектор	ит. — итальянча (итальян теленнән)	норм. — нормаль	технол. — технология, технологик
архит-ра — архитектура	к. — кара(гыз)	нояб. — ноябрь	төрки. — төркичә (төрки телләрдән)
атказ. — атказанган	канд. — кандидат	окт. — октябрь	ун-т — университет
атм. — атмосфера	к-та — кислота (исем янында)	Окт. рев-циясе — Октябрь революция-	ур. — урам
а.м. — атом массасы	К ^о — компания	се (1917)	уч-ще — училище
а.х. — авыл хужалыгы	кап. — капитал (төзелеш)	пасс. — пассажир	фарм. — фармацевтика, фармацевтик
ээрб. — ээрбайжан	каф. — кафедра	пед. — педагогика, педагогия,	фармакол. — фармакология
башк. — башкорт	кв. — квадрат	педагогик	ф-л — филиал
балетм. — балетмейстер	к-з — колхоз	пос. — посёлок	февр. — февраль
биол. — биология, биологик	ком. — командир	пр-тие — предприятие	физиол. — физиология, физиологик
вет. — ветеринария	ком-т — комитет	проф. — профессор, профессиональ	филол. — филология
б.к. — баш килеш	комис-т — комиссариат	псевд. — псевдоним	филос. — философия
г-та — газета	комп. — композитор	психол. — психология, психологик	ф-ка — фабрика
б.э. — безнең эра	комб-т — комбинат	публ. — публикация	фр. — французча (француз теленнән)
б.э.к. — безнең эрага каләр	конф. — конференция	райком — район комитеты	г.б. — һәм башкалар
гарәп. — гарәпчә (гарәп теленнән)	коэф. — коэффициент	райсовет — район советы	г.б.ш. — һәм башка шундый
гв. — гвардия, гвардияче	крист. — кристаллик	ревком — революцион комитет	ш. — шәһәр
ген. — генераль	к/т — кинотеатр	рев-ция — революция	ш.и. — шул исәптән
геогр. — география, географик	күпл. — күплек (саны)	реж. — режиссёр	ш.у. — шулай ук
геол. — геология, геологик	лаб., лаб-я — лаборатория	рентгенол. — рентгенология	ш.у.к. — шулай ук кара
геом. — геометрия, геометрик	лат. — латинча (латин теленнән)	resp-ка — республика	экз. — экземпляр
гинекол. — гинекология, гинекологик	либр. — либретто	р-н — район	
геоморфол. — геоморфология	лингв. — лингвистика	сан.-эпид. — санитария-эпидемиология	
гистол. — гистология	макс. — максималь	сент. — сентябрь	
гыйн. — гыйнвар	матем. — математика, математик	с.-д. — социал-демократлар	
грек. — грекча (грек теленнән)	мәс. — мәсәлән	симф. — симфоник, симфония	
губ. — губерна	мед. — медицина	скульп. — скульптор	
дек. — декабрь	метеорол. — метеорология	сов. — совет(лар)	
дис. — дисэтинә	минерал. — минералогия	с-з — совхоз	

ШӘҖӘР ИСЕМНӘРЕНДӘГЕ ҚЫСКАРТУЛАР
(библиографиядә)

Татар / рус телләрендә

А.-А. — Алма-Ата
 Аш. — Ашхабад
 Г. — Горький
 Дүш./Душ. — Дүшәнбә/Душанбә
 Ер. — Ереван
 К. — Казан/Казань
 Киш. — Кишинёв
 Л. — Ленинград
 М. — Мәскәү/Москва
 М.—Л. — Мәскәү—Ленинград/Москва—Ленинград
 Н. Новгород — Нижний Новгород
 Наб. Челны — Набережные Челны
 Новосиб. — Новосибирск
 Од. — Одесса
 П. — Петроград (Петербург)
 Ростов н/Д. — Ростов-на-Дону
 СПб. — Санкт-Петербург
 Тал. — Таллин
 Таш. — Ташкент
 Тб. — Тбилиси
 Фр. — Фрунзе

Хар. — Харьков
 Amst. — Amsterdam
 Antw. — Antwerpen
 В. — Berlin
 Balt. — Baltimore
 Bdpst. — Budapest
 Brat. — Bratislava
 Brux. — Bruxelles
 Buc. — Bucuresti
 Camb. — Cambridge
 Chi. — Chicago
 Cph. — Copenhagen, Copenhagen
 Fr./M. — Frankfurt am Main
 Gen. — Geneve
 Hamb. — Hamburg
 Hdlb. — Heidelberg
 Hels. — Helsingfors, Helsinki
 Ist. — Istanbul
 L. — London
 Los Ang. — Los Angeles
 Lpz. — Leipzig

Чит ил телләрендә

Mass. — Massachusetts
 Melb. — Melbourne
 Mex. — Mexico
 Mil. — Milano
 Münch. — München
 N.Y. — New York
 Oxf. — Oxford
 P. — Paris
 Phil. — Philadelphia
 Rio de J. — Rio de Janeiro
 S.F. — San Francisco
 Stockh. — Stockholm
 Stuttg. — Stuttgart
 W. — Wien
 Warsz. — Warszawa
 Wash. — Washington
 Z. — Zürich

Башка шәһәрләрнең исемнәре
 кыскартылмыйча бирелә.

БИБЛИОГРАФИЯДӘГЕ ҚЫСКАРТУЛАР

эд. — әдәбият	докл. — доклад(лар)	конф. — конференция	у. һәм е.к. — урыны һәм елы
эсәр. — эсәрләр	журн. — журнал (лар)	реф. — реферат	курсәтелмәгән
библиогр. — библиография	зап. — записки	рец. — рецензия	хезм. — хезмәт(ләр)
биол. — биолетень	кис. — кисәк	т. — том	чыг. — чыганақ
вестн. — вестник	кит. — китап	тәрж. — тәржемәчә	экз. — экземпляр
дис. — диссертация	конгр. — конгресс	төз. — төзүчә	энцикл. — энциклопедия

АББРЕВИАТУРАЛАР

ААЖ — ачык акционерлык жәмгыяте
 АЖ — акционерлык жәмгыяте
 АКШ — Америка Кушма Штатлары
 АТС — автоматлаштырылган телефон станциясе
 БАССР — Башкортстан Автономияле Совет Социалистик Республикасы
 БДБ — Бэйсез Дәүләтләр Берлеге
 БР — Башкортстан Республикасы
 БУБК — Бөтенроссия Үзәк Башкарма Комитеты
 ВАСХНИЛ — Ленин исемдәгә Бөтенсоюз авыл хужалыгы фәннәре академиясе (Всесоюзная академия сельскохозяйственных наук имени Ленина)
 ВДНХ — Халык хужалыгы казанышлары кургәзмәсе (Выставка достижений народного хозяйства)
 ВКП(б) — Бөтенсоюз коммунистлар (большевиклар) партиясе (Всесоюзная коммунистическая партия (большевиков))
 ВЛКСМ — Бөтенсоюз ленинчыл коммунистик яшьләр союзы (Всесоюзный ленинский коммунистический союз молодежи)
 ВНИВИ — Бөтенсоюз ветеринария фәнни-тикшерену институты (Всесоюзный научно-исследовательский ветеринарный институт)
 ВНИИГеолнеруд — Бөтенсоюз руда булмаган файдалы казылмалар геологиясе фәнни-тикшерену институты (Всесоюзный научно-исследовательский институт геологии полезных ископаемых)
 ВРК — Вакытлы революцион комитет (Временный революционный комитет)
 ВЧК — Бөтенроссия гадәттән тыш комиссиясе (Всероссийская чрезвычайная комиссия)
 ВЦСПС — Профсоюзларның бөтенсоюз үзәк советы (Всесоюзный центральный совет профессиональных союзов)
 ГИДУВ — Табибларнең белемен күтәрү дәүләт институты (Государственный институт для усовершенствования врачей)
 ГЭС — гидроэлектростанция
 ДОСААФ — Армия, авиация һәм флотка булышлык итү ирекле жәмгыяте (Добровольное общество содействия армии, авиации и флоту)

ЖБ — житештерү берләшмәсе
 ЖЧЖ — жаваплылыгы чикләнган жәмгыяте
 КамАЗ — Кама автомобиль заводы
 КБ — конструкторлык бюросы
 КГБ — Дәүләт иминлеге комитеты (Комитет государственной безопасности)
 КГУ — Казан гыйльми үзәге
 КОМУЧ — Учредительләр жыены эгъзалары комитеты (Комитет членов учредительного собрания)
 КОМЗ — Казан оптик механика заводы
 КП — Коммунистлар партиясе
 КПО ВС — Казан хисаплау системалары житештерү берләшмәсе (Казанское производственное объединение вычислительных систем)
 КПСС — Советлар Союзы коммунистлар партиясе (Коммунистическая партия Советского Союза)
 КЭМСТ — Хәзерге заман театрының конструктив тәжрибә остаханәсе (Конструктивно-экспериментальная мастерская современного театра)
 МК — Министрлар Кабинеты
 МС — Министрлар Советы
 МТС — машина-трактор станциясе
 НГДУ — нефть һәм газ чыгару идарәсе (нефтегазодобывающее управление)
 НКВД — Эчке эшләр халык комиссариаты (Народный комиссариат внутренних дел)
 нәп — яңа икътисади саясәт (новая экономическая политика)
 ОГПУ — Дәүләтнең берләштерелгән сәяси идарәсе (Объединенное государственное политическое управление)
 ОСОАВИАХИМ — Авиация һәм химия төзелешенә булышлык итү жәмгыяте (Общество содействия авиационному и химическому строительству)
 ПТУ — профессиональ-техник училище
 ПФА — Педагогия фәннәре академиясе
 РАХФА — Россия авыл хужалыгы фәннәре академиясе
 РВС — Революцион хәрби совет (Революционный военный совет)
 РМА — Россия Мәгариф академиясе

РМФА — Россия Медицина фәннәре академиясе
 РОСТО — Россия оборона-спорт техник оешмасы (Российская оборонно-спортивная техническая организация)
 РСДРП — Россия социал-демократик эшчеләр партиясе (Российская социал-демократическая рабочая партия)
 РСФСР — Россия Совет Федератив Социалистик Республикасы
 РФ — Россия Федерациясе
 РФА — Россия Фәннәр академиясе
 СА — Сәнгать академиясе
 СК — спорт клубы
 СССР — Совет Социалистик Республикалар Союзы
 ТАССР — Татарстан Автономияле Совет Социалистик Республикасы
 ТМР — төш магнит резонансы
 ТР — Татарстан Республикасы
 ТССР — Татарстан Совет Социалистик Республикасы
 ТЭЦ — жылылык-электр үзәге (теплоэлектростанция)
 ФА — Фәннәр академиясе
 ФЖБ — фәнни-житештерү берләшмәсе
 ХКС — Халык комиссарлары советы
 ХХС — Халык хужалыгы советы
 ЦНИИГеолнеруд — Руда булмаган файдалы казылмалар геологиясе үзәк фәнни-тикшерену институты (Центральный научно-исследовательский институт геологии нерудных полезных ископаемых)
 ЧК — Гадәттән тыш комиссия (Чрезвычайная комиссия)
 УК — Үзәк Комитет
 УБК — Үзәк Башкарма Комитеты
 ЭПР — электрон парамагнит резонансы
 ЮС — Югары Совет
 ЯАЖ — ябык акционерлык жәмгыяте

ЗУРЛЫК БЕРӘМЛЕКЛӘРЕ КЫСКАРТУЛАРЫ

А — ампер
 а.б. — астрономик берәмлек
 а.к. — ат көче
 В — вольт
 Вб — вебер
 В·А — вольт-ампер
 Вт — ватт
 Гн — генри
 Гц — герц
 Гпа — гектопаскаль

Гс — гаусс
 г — грамм
 га — гектар
 град — почмакча градус
 Дж — джоуль
 дБ — децибел
 дал — декалитр
 дптр — диоптрия
 К — кельвин
 кВт·сәг. — киловатт-сәгать

кал — калория
 кар — карат
 кг — килограмм
 Кл — кулон
 км — километр
 л — литр
 лк — люкс
 лм — люмен
 м.а.б. — массаның атом берәмлеге

м — метр
 мг — миллиграмм
 мин. — минут
 мкм — микрометр
 мм — миллиметр
 Н — ньютон
 окт — октава
 Па — паскаль
 рад — радиан
 с — секунд

°С — градус (Цельсий шкаласы буенча)
 сәг. — сәгать
 см — сантиметр
 т — тонна
 Ф — фарад
 Э — эрстед
 эВ — электронвольт
 ‰ — промилле

КАРТАЛАР ИСЕМЛЕГЕ
(жәя эчендә бит саны күрсәтелә)

Тарихи карталар.

Казан губернасы (66), Казан жирләрендә азатлык сугышлары (1552–1556 еллар) (75), Казан өязе (113), Казан ханлыгы (155), 1552 елда Казанның рус гаскәрләре тарафыннан камалышы (194), Козьмодемьянск өязе (414), Казан төбәгендә крәстианнәр кузгалышы (1773–1775 еллар) (524), Кырым ханлыгы (631), Лаеш кантоны (643), Лаеш өязе (644).

Районнарның административ карталары.

Кайбыч районы (211), Кама Тамагы районы (227), Кукмара районы (555), Лаеш районы (645), Лениногорск районы (671).

КАРТАЛАРДА КАБУЛ ИТЕЛГӘН КЫСКАРТУЛАР

а. — авыл
исем. — исемендәгә













пос. — посёлок
р-н — район

с-з — совхоз
ш. — шәһәр







штп. — шәһәр тибындагы посёлок

ШАРТЛЫ БИЛГЕЛӘР





ТАТАРСТАН РЕСПУБЛИКАСЫ РАЙОННАРЫНЫҢ АДМИНИСТРАТИВ КАРТАЛАРЫНДА

Торак пунктлар		Чик билгеләре	
	Татарстан Республикасы башкаласы - Казан шәһәре		Республика һәм өлкәләр арасында
	Район үзәкләре		Районнар арасында
Төрә буенча		Юл билгеләре	
ЛЕНИНОГОРСК	Шәһәрләр		Тимер юллар
КУКМАРА	Шәһәр тибындагы посёлоклар		Төп автомобиль юллары һәм аларның номерлары
Тимәш	Авил тибындагы торак пунктлар		Башка төр автомобиль юллары: а) түшәүле юллар б) түшәүсез юллар
Яшәүчеләр саны буенча			
	10 000 һәм аннан артыграк	Елгалар Сусаклагычлар	
	1000 нән 10 000 гә кадәр		
	500 дән 1000 гә кадәр		
	500 дән кимрәк		

ТАССР КАНТОННАРЫ КАРТАЛАРЫНДА

Чик билгеләре	
	Татарстан АССР 1921 елда
	Татарстан Республикасы 2011 елда
	Татарстан АССР кантоннары 1921 елда
Юл билгеләре	
	Тимер юллар
	Төп юллар (трактлар)
	Башка юллар

ӨЯЗЛӘР КАРТАЛАРЫНДА

Чик билгеләре	
	Россия империясенәң 1890 нчы еллардагы губерналары
	Өязләр
Юл билгеләре	
	Тимер юллар
	Төп юллар (трактлар)
	Башка юллар

Татар энциклопедиясенен фәнни мөхәрририяте

Археология. Ф.Ш.Хужин (рәис), А.Ә.Борханов, Р.М.Вәлиев, Е.П.Казаков, А.Г.Ситдыйков.

Архитектура. С.С.Айдаров (рәис), Г.Н.Айдарова, Х.Г.Надыйрова, С.П.Саначин, Н.Х.Халитов.

Астрономия. Н.А.Сәхибуллин (рәис), Е.Е.Беляева, И.Ф.Бикмаев, Р.В.Заһретдинов, Н.Г.Ризванов.

Биология. А.А.Жәләлөв (рәис), В.А.Бойко, В.И.Гаранин, Р.Я.Гыйльметдинов, Р.Х.Фәйзрахманова.

География. Ю.П.Переведенцев (рәис), А.Х.Газизуллин, Ю.А.Горшков, Ә.П.Наумов, В.А.Рубцов.

Геология. Д.К.Нурғалиев (рәис), У.Г.Дистанов, Р.Х.Мөслимов, В.М.Смелков, Р.Р.Хәсәнов.

Дәүләт һәм хокук. В.П.Малков (рәис), Н.В.Бахарев, Б.Л.Железнов, Г.И.Курдюков, И.Г.Тарханов, Р.Ш.Хафизов.

20 йөзгә кадәрге Татарстан һәм татар халкы тарихы. М.Г.Госманов (рәис), И.К.Заһидуллин, И.Л.Измайлов, Ф.Г.Ислаев, А.А.Литвин, Д.Г.Мостафина.

20—21 йөзләр Татарстан һәм татар халкы тарихы. И.Р.Таһиров (рәис), Р.К.Вәлиев, И.А.Гыйләжөв, Р.Р.Салихов, О.В.Синицын, Р.В.Шәйдуллин.

20 йөзгә кадәрге татар әдәбияты. Х.Й.Миңнегулов (рәис), М.И.Әхмәтжанов, Р.К.Ганиева, Р.Ф.Исламов, Н.Ш.Хисамов.

20—21 йөзләр татар әдәбияты. Д.Ф.Заһидуллина (рәис), А.Г.Әхмәдуллин, Ф.Г.Галимуллин, Т.Н.Галиуллин, Р.Ф.Рахмани, Р.Г.Фәйзуллин, Р.М.Харисов.

Икътисад. Ф.Г.Газизуллин (рәис), В.П.Захаров, В.А.Мальгин, Ф.Н.Мөхәммәтгалиев, Ә.Ш.Хәсәнова, В.В.Хоменко.

Массакүләм мәгълүмат чаралары. В.З.Гарифуллин (рәис), Е.С.Дорошук, Р.М.Нуруллина, Р.А.Ратникова.

Математика. М.М.Арсланов (рәис), А.М.Елизаров, Д.Х.Мөштәри, Ә.В.Скворцов.

Медицина. Сәламәтлек саклау. М.К.Михайлов (рәис), Н.Х.Әмиров, В.Х.Фазылов.

Музейлар. Г.Р.Нәжипова (рәис), С.Ю.Измайлова, Е.И.Карташова, Р.М.Нурғалиева, Л.И.Саттарова.

Музыка. Р.К.Абдуллин (рәис), В.Н.Горшков, В.Р.Дулат-Алиев, А.Л.Маклыгин, Ш.Х.Монасыпов, З.Н.Сәйдәшева, В.М.Спиридонова.

Педагогика, халык мәгарифе. Ә.Н.Хужиев (рәис), М.М.Гыйбатдинов, Ж.Г.Нигъмәтов, Ф.Ә.Шәрифуллин, И.Ә.Ярмәкиев.

Рус әдәбияты. А.М.Сәяпова (рәис), Л.С.Ачкасова, В.В.Корчагин, Р.Ә.Мостафин, В.И.Шишкин.

Сәнәгать, төзелеш, транспорт, элемтә. Ш.М.Вәлитов (рәис), И.Ш.Мостюков, Р.З.Рәхимов, И.Ш.Рахманкулов, К.Ф.Фәхетдинов.

Сынлы сәнәгать. Г.Ф.Вәлиева-Сөләйманова (рәис), А.Ә.Абызгилдин, Е.П.Ключевская, З.Ф.Гыймаев, Х.Г.Якупов.

Театр сәнәгате. А.Г.Әхмәдуллин (рәис), М.Г.Арсланов, Ю.А.Благов, Д.Ә.Гыймранова, И.И.Илялова.

Тел белеме. М.З.Зәкиев (рәис), Л.К.Бәйрәмова, И.Б.Бәширова, Ф.Ә.Ганиев, Ф.Ш.Нуриева, Д.Б.Рамазанова.

Терлекчелек. Ветеринария. Р.Г.Госманов (рәис), А.М.Алимов, А.В.Иванов, Н.Н.Мөхәммәтгалиев, К.Х.Папуниди, М.Ш.Шәкүров.

Техника һәм технология. Ш.М.Чабдаров (рәис), Р.И.Әдһәмөв, О.Ш.Даутов, И.М.Закиров, С.О.Мирумянц.

Торак пунктлар тарихы. М.И.Әхмәтжанов (рәис), Д.Г.Мостафина, А.И.Ногманов, Р.Р.Хәйретдинов.

Үсемлекчелек. Г.Г.Жиһаншин (рәис), Е.И.Захарова, Ф.З.Кадырова, М.Л.Пономарёва, И.П.Таланов.

Фәлсәфә һәм дин. Р.М.Мөхәммәтшин (рәис), В.П.Козлов, Н.М.Мөхәммәтов, Р.Ә.Нәбиев, Р.М.Нугаев, Ф.М.Солтанов.

Физик культура һәм спорт. Х.Х.Шәйхетдинов (рәис), Р.А.Абзалов, А.Ш.Баһаветдинов, Н.Д.Бобырев, И.Г.Илдарханов, З.Н.Пантелеева, А.М.Яруллина.

Физика. К.М.Салихов (рәис), В.А.Голенищев-Кутузов, Ә.В.Ильясөв, И.В.Овчинников, В.В.Самарцев.

Фольклор. Ф.И.Урманчиев (рәис), Л.Ш.Жамалетдинов, Х.Ш.Мәхмүтов.

Хәрби эшлекләр, Советлар Союзы Геройлары, Социалистик Хезмәт Геройлары, Россия Геройлары, Дан орденының тулы кавалерлары. А.А.Иванов (рәис), Н.Х.Булатов, И.И.Мостюков, В.Ф.Телишев, С.Н.Погодин, М.В.Черепанов.

Химия һәм химия технологиясе. В.П.Барабанов (рәис), Г.К.Будников, А.О.Визель, В.И.Галкин, Ф.П.Мадякин.

Этнография. Д.М.Исхаков (рәис), Р.Н.Мусина, С.В.Суслова, Р.К.Уразманова, В.И.Яковлев.

Энциклопедия басмаларын татар телендә эзерләү буенча фәнни мөхәрририят. М.З.Зәкиев (рәис), М.И.Әхмәтжанов, Ф.Ә.Ганиев, Ф.Г.Гарипова, Р.М.Мөхәммәтшин, Д.Б.Рамазанова, Р.Ф.Рахмани, Р.Ә.Шакиржанов, А.Г.Яруллина.

Татар энциклопедиясе институты

Директоры — тарих фән. д-ры Р.М.ВӘЛИЕВ

Директорның беренче урынбасары — тарих фән. д-ры Р.В.ШӘЙДУЛЛИН

Директор урынбасары — тарих фән. канд. А.И.НОГМАНОВ

Гыйльми секретарь — тарих фән. канд. М.З.ХӘБИБУЛЛИН

*

Татар энциклопедиясенең жаваплы мөхәррире — тарих фән. канд. Г.С.САБИРЖАНОВ

Бүлекләр

Энциклопедия басмаларын татар телендә әзерләү бүлеге. Мөдире — филол. фән. канд. А.Г.Яруллина; өлкән фәнни хезмәткәрләр: В.Г.Габдрахманова, Л.К.Галиева, Ф.С.Гыйниятуллина, Р.Г.Зәкиева, Ф.Г.Камалетдинова, филол. фән. канд. Г.И.Каюмова, И.Г.Нигъмәтжанов, Г.Х.Нурғалиева, Р.И.Хәлиуллина; әдәби мөхәррирләр төркеме: житәкчесе — [Ф.Ә.Шәрифүллин], 2011 елдан И.Х.Хәлиуллин; мөхәррирләр: Ф.Р.Бәдретдинова, Р.С.Вафина, С.С.Шәмси; корректор Ф.Г.Макарова.

Биология, география һәм геология бүлеге. Мөдире — а.х. фән. канд. Ф.Г.Борһанов; өлкән фәнни хезмәткәрләр: биол. фән. канд. В.Г.Бакирова, геол.-минерал. фән. канд. Ә.Х.Рәхмәтуллин, О.В.Ерәгин, Л.Р.Камалиева, Р.Ә.Рәхмәтуллин.

Икътисад һәм халык хужалыгы тарихы бүлеге. Мөдире — Г.Я.Мәүлетова; өлкән фәнни хезмәткәрләр: икътисад фән. д-ры Ф.С.Зыятдинов, а.х. фән. д-ры Ә.Х.Фазылжанов, а.х. фән. канд. Р.Ә.Әсрәтдинова, икътисад фән. канд. М.Ж.Гаитов, И.Н.Афанасьев, С.Г.Белов.

Иллюстрацияләр һәм картография бүлеге. Мөдире — Ф.Ә.Ибраһимова, өлкән фәнни хезмәткәрләр: геогр. фән. канд. Г.Н.Булатова, Г.Р.Дәүләтьянова, Р.Г.Нурмөхәммәтов; фәнни хезмәткәрләр: Л.Н.Донина, Р.А.Фәсахова; фотограф Р.Н.Шакиров.

Массакүләм мәгълүмат чаралары һәм мәдәният учреждениеләре бүлеге. Мөдире — тарих фән. канд. Р.А.Айнетдинов; өлкән фәнни хезмәткәр, филол. фән. канд. З.З.Гыйләжев.

Медицина, сәламәтлек саклау һәм спорт бүлеге. Мөдире — биол. фән. канд. Р.Г.Исхакова; өлкән фәнни хезмәткәрләр: пед. фән. канд. Н.Д.Бобырев, Л.Ф.Ильина; фәнни хезмәткәр Ф.Ф.Нуриева.

Рус телендәге текстларны редакцияләү бүлеге. Мөдире — пед. фән. канд. [И.И.Барабанова], 2012 елдан С.А.Ярмөхәммәтова; редактор Р.Х.Нуриев; корректорлар: Ф.Ш.Әхмәтжанова, А.Ш.Закирова, Л.Т.Нигъмәтжанова.

Табигать һәм техник фәннәр бүлеге. Мөдире — биол. фән. канд. Г.Г.Осокина; өлкән фәнни хезмәткәрләр: физ.-матем. фән. д-ры Р.Г.Усманов, В.Г.Абзалова, фәнни хезмәткәр Л.Р.Хәлилова.

Тарих һәм ижтимагый фикер бүлеге. Мөдире — тарих фән. д-ры Р.В.Шәйдуллин; өлкән фәнни хезмәткәрләр: тарих фән. д-ры

Е.П.Казаков, тарих фән. канд.-тлары Л.М.Айнетдинова, Р.Х.Әхмәтжанов, Р.Р.Батыршин, И.Р.Вәлиуллин, Е.Б.Долгов, Ф.Г.Кәлимуллина, Ф.Г.Миңнеханов, Р.Ә.Нәбиев, М.З.Хәбибуллин; өлкән фәнни хезмәткәр А.В.Климин.

Тел белеме һәм әдәбият бүлеге. Мөдире — филол. фән. канд. Р.Р.Мусабәкеев; өлкән фәнни хезмәткәрләр: филол. фән. д-рлары Ф.И.Урманчиев; филол. фән. канд. А.М.Ахунов, Л.Р.Әскәрова, Г.М.Габделхакова, Л.Т.Нигъмәтжанова.

Торак пунктлар тарихы бүлеге. Мөдире — тарих фән. канд. А.И.Ногманов; өлкән фәнни хезмәткәрләр: тарих фән. канд. Р.Р.Ибраһимов, Х.Ә.Абдулкаюмов, С.А.Фәйзуллин; фәнни хезмәткәрләр: Ә.В.Әбдрәхимова, Д.М.Васильев.

Мәгариф һәм мәдәният бүлеге. Мөдире — тарих фән. канд. Е.П.Липаков; өлкән фәнни хезмәткәрләр: сәнгать фән. д-рлары Г.Ф.Вәлиева-Сөләйманова, Ф.Ш.Салитова, архит. фән. канд. Х.Г.Надыйрова, Ф.Ә.Әхмәтшина, Ю.А.Благов.

Фәнни мәгълүмат хезмәте һәм библиография бүлеге. Мөдире — Р.Ф.Шәрәпова; өлкән фәнни хезмәткәрләр: тарих фән. канд. Ә.Г.Сәйфетдинова, Г.Р.Садриева, Ә.Т.Сибәгатуллина; әйдәп баручы библиографлар: Р.М.Вовченко, Н.Ф.Мионовская.

Фәнни методика һәм контроль бүлеге. Мөдире — биол. фән. канд. И.Г.Кадошникова; өлкән фәнни хезмәткәрләр: биол. фән. д-ры Н.Н.Максютова, А.В.Гарзавина, Р.И.Гурьянова, Т.П.Жучкова, Л.М.Сәхапова.

Фәнни нәшрият бүлеге. Мөдире — техник фән. канд. Р.Р.Сәләхиев; программист Г.Х.Галимуллина; компьютерда жыючылар: Л.С.Касимова, Г.К.Кәримова, А.Б.Насыйбуллина, И.И.Насыйбуллина, Л.Р.Хисамиева.

* * *

Бухгалтерия. Баш бухгалтер Н.Г.Локманова, бухгалтер-икътисадчы А.Н.Вәлиева.

Канцелярия мөдире Г.Р.Вәлиуллина.

Кадрлар буенча белгеч Г.Н.Харисова.

Маркетинг һәм хужалык эшләре бүлеге. Мөдире — Е.С.Чилияков, хужалык бүлеге башлыгы Е.Н.Алькова, склад мөдире — З.Н.Тажиева.

ТЭ 3нче томының авторлар исемлеге

Р.К.Абдуллин, В.Г.Абзалова, [Ш.Ш.Абилов], Г.Н.Айдарова, Р.А.Айнетдинов, Л.М.Айнетдинова, И.М.Айтуганов, И.Е.Алексеев, Е.П.Алексеева, Н.М.Алиев, А.М.Алимов, И.Ф.Алиуллов, Т.Г.Алмазова, В.Н.Анисимов, В.А.Анохин, Н.А.Антонова, В.А.Архипов, И.Н.Афанасьев, Н.И.Афанасьева, Е.В.Афонина, А.М.Ахунوف, Р.М.Әминова, Н.Х.Әмиров, [Р.Т.Әмирханов], [Р.М.Әмирханов], Л.Р.Әскәрова, Р.Ә.Әсретдинова, Г.А.Әүхәдиева, К.А.Әхәтов, А.Г.Әхмәдуллин, Л.М.Әхмәдуллина, Л.Ә.Әхмәтжанов, М.И.Әхмәтжанов, Ф.Ә.Әхмәтшина, Р.С.Бакиров, В.Г.Бакирова, Р.Р.Батыршин, Г.А.Бәдретдинова, М.Ш.Бәдретдинова, Л.К.Бәйрәмова, И.Б.Бәширова, С.Г.Белов, Е.Е.Беляева, Е.А.Бердников, Т.В.Бизяева, В.Н.Бирин, Г.Н.Бириуль, Ю.А.Благов, Т.И.Благовещенская, Н.Д.Бобырев, В.Н.Богданов, [В.Ф.Богоявленский], В.А.Бойко, В.П.Болдырев, А.Ә.Борханов, Ф.Г.Борханов, [Р.Т.Бохараев], Ю.В.Брыков, Л.П.Бурмистрова, [Г.П.Бутаков], Р.С.Вафина, Ә.Р.Вәлиев, Р.К.Вәлиев, Рамил М. Вәлиев, Рафаэль М. Вәлиев, Ф.Б.Вәлиев, Ф.З.Вәлиев, Р.М.Вәлиева, Г.Ф.Вәлиева-Сөләйманова, Н.Б.Вәлитов, И.Р.Вәлиуллин, Б.М.Вәлишев, О.Г.Вербина, М.А.Верещагин, Р.Г.Власова, [Р.С.Габәшев], А.Р.Габәши, Г.Г.Габделганиева, Х.Ә.Габделкаюмов, Г.М.Габделхакова, Ә.В.Габдрәхимова, Р.Р.Габдуллин, Г.Н.Гаврилина, В.И.Гаврилов, А.Х.Газизуллин, М.Ж.Гаитов, М.В.Гайнетдинов, М.З.Гайнетдинов, Ә.М.Галиев, М.Ш.Галимова, А.С.Галиевич, [В.Х.Ганиев], Ф.Ә.Ганиев, Р.К.Ганиева, В.И.Гаранин, А.В.Гарзавина, Ф.Х.Гафурова, Х.З.Гаффаров, Р.С.Гәрәев, Г.Б.Гобәйдуллина, Т.В.Голубцова, С.Г.Гордиенко, О.Л.Горшевичева, В.Н.Горшков, М.А.Горшков, [М.Г.Госманов], Р.Г.Госманов, Е.И.Григорьев, Я.Я.Гришин, Ф.Ф.Гулова, В.И.Гуськов, Ф.А.Гыйбатдинов, [И.Г.Гыйззәтуллин], [Н.Г.Гыйззәтуллин], И.А.Гыйләжев, Р.Я.Гыйльметдинов, Д.Ә.Гыйманова, [С.И.Даишев], Г.Л.Дегтярёв, [А.П.Дедков], У.Г.Дистанов, Е.Б.Долгов, Н.Ф.Домашов, Ю.Н.Дрешер, В.А.Евплов, М.С.Ежкова, А.М.Елдашев, А.М.Елизаров, С.С.Елизарова, О.В.Ерёгин, А.К.Жеребцов, Г.В.Жуков, Л.Ш.Жамалетдинов, Р.Ә.Жәләлиев, А.А.Жиһаншин, Ә.М.Закиржанов, И.М.Закиров, Т.Р.Закирова, Г.Р.Заманова, М.М.Зарипов, Д.Ф.Заһидуллина, Ж.Г.Зәйнуллин, М.З.Зәкиев, Н.В.Звёздочкина, Р.М.Зелеев, Л.А.Зенитова, Ф.С.Зыятдинов, Р.Р.Ибраһимов, Ә.И.Ибраһимова, Ф.И.Ибраһимова, А.В.Иванов, Г.Г.Идиятуллина, И.Л.Измайлов, С.Ю.Измайлова, Г.Е.Изотов, И.Г.Илдарханов, М.И.Ильина, Н.Б.Ильинский, И.И.Илялова, Р.Н.Имангалиев, С.И.Ионенко, Р.Ф.Исламов, Г.Г.Исмәгыйлев, Д.М.Исхаков, Р.Г.Исхакова, Р.Р.Исхакова, С.Х.Исхакова, Ә.А.Ишмаев, Н.М.Йосыпова, [М.М.Кавиев], [С.И.Калошников], И.Г.Қадошников, Е.П.Қазақов, Л.Р.Қамалиева, Б.А.Қанеев, В.Д.Қапитов, Н.П.Қапитонова, И.Ю.Қарпилова, Е.И.Қарғашева, Ф.Г.Қәлимуллина, А.В.Климин, Е.П.Ключевская, И.К.Козин, Р.Ә.Қолшәрипова, Е.Д.Қондратъева, Т.А.Қондратъева, [М.Е.Қоролёв], Л.И.Қорчагина, Б.И.Қочелаев, О.В.Қраснов, Г.А.Қринари, В.А.Қузнецов, Н.А.Қузнецов, Е.В.Қузьмина, А.В.Лапин, М.Ш.Лапина, Е.В.Липаков, [О.Д.Любарская], Ә.М.Мазһаров, Л.Г.Макарова, А.Л.Мақлыгин, В.А.Максимов, А.В.Малёв, Б.З.Малкин, Р.З.Мансуров, В.И.Маркелов, Л.А.Мартынова, В.Г.Марфин, Е.С.Маслова, Л.И.Машонкина, Н.К.Мәжитов, Г.Я.Мәүлетова, Х.Ш.Мәхмүтов, А.Х.Мәхмүтова, С.Н.Медведев, Х.Й.Миңнегулов, Г.Г.Миңнекәев, Ф.Г.Миңнеханов, Ж.С.Миңнуллин, Л.Ж.Миңнуллина, Н.В.Мироновская, М.К.Михайлов, Н.М.Морадымов, В.П.Морозов, Л.М.Мортазина, [В.С.Мостафин], Д.Г.Мостафина, Л.В.Мошкова, А.Р.Мөдәрисов, И.М.Мөлеков, Ә.Г.Мөхәммәдиев, Н.Н.Мөхәммәтғалиев, Р.М.Мөхәммәтшин, Ш.Н.Мулаянов, Р.Р.Мусабәкова, Г.С.Муханов, [И.Н.Надыров], Х.Г.Надырова, Т.М.Насыров, Ә.П.Науом, Ф.Г.Нәбиев, К.А.Нәжипова, [Р.И.Нәфыйков], С.Н.Неуструева, А.З.Нигамаев, Л.Т.Нигъмәтжанова, [И.А.Новицкая], [А.И.Новицкий], А.И.Ногманов, Д.Р.Нуретдинова, Р.М.Нуруллина, Г.Е.Осипов, Г.Г.Осокина, А.Н.Пашкуров, Ю.П.Переведенцев, С.Г.Персова, Н.Г.Петров, В.К.Половняк, Е.В.Порфирьева, Д.Б.Рамазанова, А.Р.Рахман, И.И.Рәхимов, Р.Ә.Рәхмәтуллин, Ә.Х.Рәхмәтуллин, С.И.Роднина, К.А.Руденко, Г.С.Сабириханов, Р.М.Сабиров, А.А.Сабитов, И.К.Сабитов, Ф.Ш.Салитова, И.Г.Салихов, К.М.Салихов, Р.Р.Салихов, Е.А.Сапаев, Г.М.Сафин, М.Г.Сафин, Т.Ф.Сафин, З.А.Сафиуллина, Ф.К.Сафиуллина, [Ф.С.Сафиуллина], [С.Г.Сафуанов], [М.А.Сәйдәшева], Р.С.Сәйфуллин, А.М.Сәлахов, Р.Л.Сәхапов, Л.М.Свердлова, [Ю.В.Сементовский], П.П.Сенаторов, Г.И.Середа, А.П.Ситников, А.С.Созинов, В.Д.Соловьёв, Р.Р.Солтанова, Т.Д.Сорокина, В.Ф.Сөләйманов, В.М.Спиридонова, З.А.Старицына, П.Н.Старостин, А.Ф.Степанов, Т.Ф.Степанова, А.Г.Субботин, А.И.Сурская, М.А.Сушенцова, А.С.Тайбинский, Р.И.Такташ, В.Ф.Тарасов, И.Р.Таһиров, М.С.Таһиров, В.Ф.Телишев, В.А.Тимесков, В.Г.Товстуха, И.Ф.Томаева, [Д.Г.Тумашева], О.Л.Улемнова, О.Н.Урбанова, Ф.И.Урманчиев, Н.И.Усанова, Р.Г.Усеинова, Р.Г.Усманов, Ә.Х.Фазылжанов, В.Х.Фазылов, Ф.К.Фәизов, Г.Р.Фәйзрахманова, Р.С.Фәссахов, К.Ф.Фәсхетдинов, К.Р.Фәтхуллин, [Д.С.Фәхретдинов], Р.Г.Фәхретдинов, Л.А.Федотова, [Н.Л.Фомичёва], С.А.Фролова, Н.Ж.Хажипов, [В.Х.Хаков], Н.Х.Халитов, Р.Ф.Халитов, [Н.Г.Ханзафаров], Ф.М.Харрасова, М.З.Хәбибуллин, Ф.С.Хәбибуллин, А.И.Хәбибуллина, Д.З.Хәйретдинов, [Р.Г.Хәйретдинов], Р.Р.Хәйретдинов, Р.Х.Хәйретдинов, Г.Т.Хәйруллин, Ж.Ф.Хәкимова, Л.Р.Хәлилова, И.Х.Хәлиуллин, Л.Х.Хәмидуллин, А.Ә.Хәсәвнөх, Р.Р.Хәсәнов, Н.Ш.Хисамов, Д.Д.Хисамова, Р.Х.Хөсәенов, Р.С.Цейтлин, Д.Ә.Цыплаков, Г.А.Чмутава, В.А.Шагалов, Б.Н.Шапуков, Р.Г.Шәһиева, Р.В.Шәйдуллин, Р.М.Шәмсутов, Д.Р.Шәрәфетдинов, Ф.Х.Шәрәфетдинов, Р.Ф.Шәрифуллин, Л.Ф.Шәрифуллина, С.М.Шәфигуллина, В.А.Шевченко, Н.В.Шулаев, В.А.Яковлев, Э.З.Якупов, Т.С.Янькова, А.Г.Яруллина.

Тышлыкның макеты, «Биология», «Үсемлекчелек», «Ветеринария» бүлекләрендәге төсле иллюстрацияләр һәм таблицалар рәссам В.Е.Булатов тарафыннан эшләнде.

Махсус фотолар З.Г.Бәширов, Е.Г.Бычков, О.В.Ерөгин, И.М.Йосыпов, Р.Н.Шакиров тарафыннан эзерләнде.

Томда шулай ук Г.П.Бутаков, А.И.Галиев, М.Г.Гафуров, А.Г.Гаянов, Ф.С.Гобәев, В.А.Голенищев-Кутузов, Ш.Ф.Дәүләтшин, Д.Р.Йосыпов, В.Г.Марфин, М.М.Медведев, В.Ю.Соломахин, О.Г.Столова, А.Л.Яскович, И.В.Яценко архивларынан һәм М.Жәлил исем. Татар опера һәм балет театры (Р.И.Такташ), Г.Камал исем. Татар академия театры (Л.Г.Шакиржанова), В.И.Качалов исем. Казан Зур драма театры (Ю.А.Благов) музейлары, Казан (Идел буе) федераль университеты Геология музейе (В.В.Силантьев), В.П.Энгельгардт исем. Астрономия обсерваториясе фотоархивы (Н.Г.Ризванов) фондларынан алынган фоторәсемнәр һәм слайдлар файдаланылды.

Иске Казан фотографияләре А.И.Дубин, Г.В.Фролов коллекцияләреннән алынды.

Томның материалларын туплауда ТР Милли архивы (директоры Л.В.Горохова), ТР Тарихи-сәяси документларны саклау үзәк дәүләт архивы (директоры В.Г.Хәмидуллина), ТР Аудио-визуаль документлар үзәк дәүләт архивы (директоры С.И.Горохов), Казан (Идел буе) федераль университетының Н.И.Лобачевский исем. фәнни китапханәсе (директоры Е.Н.Струков), ТР Милли китапханәсе (директоры Н.А.Камбеев), ТР Милли музейе (директоры Г.Р.Нәжипова), ТР Дәүләт сынлы сәнгать музейе (директоры Р.М.Нургалиева) хезмәткәрләре катнашты.

ТР ФАнең Татар энциклопедиясе институты бу томны эзерләүдә зур ярдәм күрсәткәннәре өчен ТР ФА Президиумына (Ә.М.Мазһаров), ТР буенча Дәүләт статистикасы федераль хезмәт территорияль оешмасына (рәисе В.П.Кандилов), ТР Министрлар Кабинеты каршындагы Баш архив идарәсенә (Д.И.Ибраһимов), ТРның Мәгълүматлаштыру һәм элемтә (Н.А.Никифоров), Авыл хужалыгы һәм азык-төлек (М.Г.Әхмәтов), Мәгариф һәм фән (А.Х.Гыйльметдинов), Мәдәният (А.М.Сибәгатуллин), Сәламәтлек саклау (А.З.Фәррахов) министрлыкларына, Казан (Идел буе) федераль университеты (ректоры И.Р.Гафуров), Казан дәүләт консерваториясе (ректоры Р.К.Абдуллин), Казан дәүләт медицина академиясе (ректоры К.Ш.Зыятдинов), Казан дәүләт медицина университеты (ректоры А.С.Созинов), Казан дәүләт техник университеты (ректор вазифаларын башкаручы А.Р.Абруков), Казан дәүләт технология университеты (ректоры Г.С.Дьяконов), Казан дәүләт аграр университеты (ректоры Ж.И.Фәйзрахманов); ТР ФАнең Тел, әдәбият һәм сәнгать институты (директоры К.М.Миңнуллин), Тарих институты (директоры Р.С.Хәкимов), Руда булмаган фәйдалы казылмалар геологиясе үзәк фәнни-тикшеренү институты (директоры Е.М.Аксёнов), Татарстан авыл хужалыгы фәнни-тикшеренү институты (директоры М.Ш.Таһиров) галимнәренә һәм белгечләренә зур рәхмәтен белдерә.

Төрле вакытта Татар энциклопедиясенә 3 нче томын эзерләүдә: Ф.Т.Арсланова, Ф.З.Вәлиев, Ф.Г.Гарипова, Д.Ә.Гыймранова, В.К.Зыятдинов, А.Х.Мәхмүтова, Р.Ф.Халитов, М.Х.Харисов, Ә.М.Хисамова, Р.Ә.Шакиржанов катнашты.

Текстларны компьютерда жью һәм макетка салуда «Jahat Lab., КАИ» лабораториясенә (житәкчесе Р.Р.Имамов) Jahat™ программалар пакеты кулланылды.

Татар энциклопедиясе: 6 томда / Баш мөхәррир Ә.М.Мазһаров, жаваплы мөхәррир Г.С.Сабиржанов. — Казан: «ТР ФАнең Татар энциклопедиясе институты» дәүләт учреждениесе, 2012. — 3 т.: К–Л. — 716 бит, илл., карталар.

ISBN 978-5-902375-08-1

Татар энциклопедиясе — татар халкы һәм Татарстанның борынгы чордан алып безнең көннәргә кадәрге тарихын һәм яшәшән яктырткан беренче фәнни универсаль басма. Китапта 3190 мәкалә (1050 биографик), 1240 иллюстрация (745 төсле) урын алды.

Tatar ensiklopediäse: 6 tomda / Baş möxərrir Ә.М.Мазһаров, cavaplı möxərrir Ğ.С.Сабиржанов. — Qazan: «TR FАneñ Tatar ensiklopediäse institutı» дәүләт үçрејdeniyese, 2012. — 3 t.: К–Л. — 716 b., ill., kartalar.

Tatar ensiklopediäse — tatar xalqı һәм Tatarstannıñ boringı zamannardan alıp bezneñ könnərgə qadərge tarixın һәм yşəyşən yaqtırtqan tatar telendəge berençe universal basma. Tomda 3190 məqalə (1050 şəxeslərgə qarıy), 1240 illustratsiä (745 töсле).

Татар энциклопедиясе

3 нче том

Китапны компьютерда жыю һәм макетка салу Татар энциклопедиясе институтының фәнни нәшрият бүлегендә башкарылды.

Басарга кул куелды 5.7.2012. Махсус кәгазьдә. Форматы 84×108/16.
«Петербург» гарнитурасы. Офсет ысулы белән басылды.
Шартлы басма табагы 75,18. Нәшер-хисап табагы 132,48.
Заказ

«ТР ФАнең Татар энциклопедиясе институты» дәүләт учреждениесе.
420015, Казан шәһәре, Пушкин урамы, 56.
e-mail: info-ite@mail.ru

«ТАТМЕДИА» ААЖ филиалы «Идел-Пресс» полиграфия-нәшрият комплексы.
420066, Казан шәһәре, Декабристлар урамы, 2.