

ТАТАРСТАН
РЕСПУБЛИКАСЫНЫҢ
ТАБИГАТЕ ҺӘМ
ТАБИГЫЙ БАЙЛЫКЛАРЫ
иллюстрацияле энциклопедия

Казан
ТР ФАнең Татар энциклопедиясе
һәм төбәкне өйрәнү институты
2021

УДК 502:330.15 (470.41) (031)
ББК 26.890 (2 Рос. Тат) я 20
П 77

Басманың фәнни мөхәрририят советы:

Л.М.Айнетдинова, Е.М.Аксёнов, И.А.Гыйләжев (рәис), Ю.А.Горшков, А.А.Жәләлов,
Х.Г.Мусин, Р.Х.Мөслимов, Д.К.Нургалиев, Ю.П.Переведенцев, Г.С.Сабиржанов,
М.Х.Сәлахов, М.З.Хәбибуллин, Б.Л.Хәмидуллин, Р.В.Шәйдуллин, Ф.Г.Ялалов

Басманың мөхәрририяте:

Л.М.Айнетдинова, О.В.Бакин, В.А.Бойко, Ф.Г.Борханов, Ә.Б.Газизуллин,
И.Ф.Галанин, В.И.Гаранин, Р.Я.Гыйльметдинов, И.Г.Кадошникова, О.Н.Лопатин,
Е.Л.Любарский, Э.П.Наумов, Р.М.Сабиров, В.В.Силантьев, В.М.Смелков

Жаваплы мөхәррир: Ф.Г.Борханов

Проект житәкчесе: Л.М.Айнетдинова

РТР ФАнең Татар энциклопедиясе һәм төбәкне өйрәнү институтының
гыйльми советы тарафыннан басмага тәкъдим ителә

П77 Татарстан Республикасының табигате һәм табигый байлыклары: иллюстрацияле энциклопедия. –
Казан: ТР ФАнең Татар энциклопедиясе һәм төбәкне өйрәнү институты, 2021. - 620 бит.

Татарстан Республикасының табигате һәм табигать объектлары: жир һәм жир асты байлыклары, файдалы казылмалар, физик-географик районнар, ландшафт, елга, күл, сусаклагычлар, үсемлекләр дөньясы, хайваннар дөньясы, климаты һәм табигать күренешләре, табигатьтән файдалану һәм табигатьне саклау турында фәнни тикшеренүләрнең системалаштырылган һәм гомумиләштерелгән беренче фәнни-популяр белешмә басмасы. Энциклопедия укучыларга уңайлы булсын өчен алфавит тәртибендә төзелә. Басма киң катлау укучыларга тәкъдим ителә.

ISBN 978-5-902375-56-2

© Аерымланган структур берәмлек «ТР ФАнең

Татар энциклопедиясе һәм төбәкне өйрәнү институты», 2021.

РФнең «Авторлык хокукы һәм эргәдәш хокуклар турында» законы

нигезендә саклана. Китап материалларын ТР ФАнең Татар энциклопедиясе һәм төбәкне өйрәнү институтының язма рөхсәтеннән башка күчереп бастыру тыела.

КЕРЕШ

«Табигать» төшенчәсе, киң мәгънәдә алганда, аерым күренешләренең чиксез күптөрлелегендә чагылыш тапкан тулаем дөнья дигәнне аңлата. Табигать – кешелек яшәшенең аерылгысыз өлеше ул. Табигать күренешләре, табигать үзе гүзәллек, чынлык, жанлылык төшенчәләре тудыра, барлык тирәлеккә карата уңай, сакчыл мөнәсәбәт тәрбияли. Табигый ресурслар ил милли байлыгының мөһим өлешен тәшкил итә, матди муллык чыганагы булып тора. Алар ил һәм төбәкләрнең социаль-иқтисади мөмкинлекләрен, ижтимагый житештерүнең нәтижәләлеген билгеләү белән бергә, халыкның сәламәтлегенә һәм гомер озынлыгына да житди йогынты ясый. Хәзерге буын алдында торган төп бурыч – кеше һәм табигать арасында гармония саклау. Бүген һәр кешедә экологик аң булдыру зарур, табигый ресурслардан файдалануда вариантлар сайлауны башлыча шушы фактор билгеләячәк.

РФ Президенты Указы белән 2021 ел Россиядә Фән һәм технологияләр елы дип игълан ителде, ә Татарстан Республикасында бу ел шулай ук Туган телләр һәм халыклар бердәмлеге елы да. ТР ФАнең Татар энциклопедиясе һәм төбәкне өйрәнү институты шушы елга туры китереп «Татарстан Республикасының табигате һәм табигый байлыклары» иллюстрацияле энциклопедиясен әзерләде. Әлеге басма – туган төбәгебез табигатенең үзенчәлекләренә багышланган комплекслы хезмәттән гыйбарәт беренче фәнни белешмәлек. Анда системалаштырылып һәм иллюстрацияләр белән баептылып, алфавит тәртибендә урнаштырылган мәкаләләр аркылы төрле фән тармаклары – география, геология, биология, зоология, экология һ.б. буенча гомумиләштерелгән төп мәгълүмат бирелә. Һәр бүлек бүгенге көнгә мәгълүм фактик материал тупланган кереш мәкалә белән ачыла. Энциклопедия геология, файдалы казылмалар; физик-географик районнар, ландшафтлар, табигый комплекслар; елгалар, күлләр, сусаклагычлар; хайваннар дөньясы (фауна); үсемлекләр дөньясы (флора); экология, табигатьтән файдалану, табигатьне саклау кебек 6 төп бүлеккә караган 2 меңнән артык мәкаләне, 928 иллюстрацияне (шул исәптән институт заказы буенча рәссам В.Е.Булатов, С.В. Середә ясаган рәсемнәр һәм таблицалар; институт хезмәткәрләре тарафыннан эшләнгән оригиналь геологик, физик, туфраклар, явым-төшемнәр һ.б. карталарны); 22 таблица һәм 10 схеманы үз эченә ала. Басманың кушымтасында үсемлекләр һәм хайваннар дөньясы бүлекләренә караган мәкаләләрнең татарча, русча, латинча исемнәр күрсәткече (алфавит тәртибендә), төп әдәбият исемлеге бирелә.

Энциклопедияне төзүдә Татарстан Республикасы югары уку йортлары һәм фәнни оешмаларының (Казан федераль университеты, Казан аграр университеты, ЦНИИгеолнеруд, Идел-Кама биосфера саклаулыгы, ТР ФАнең Экология һәм жир асты байлыкларыннан файдалану проблемалары институты һ.б.) әйдәп баручы галимнәре һәм белгечләре катнашты.

Туган телләр һәм халыклар бердәмлеге елы уңаеннан бу басма Татарстанда яшәүчеләргә зур бүләк булып, ватанпәрвәрлек хисе тәрбиялүгә, милли үзәң булдыруга хезмәт итәр, туган як табигатен киләчәк буыннар өчен саклау зарурлыгын аңларга булышыр; татар милли мәктәпләренең биология, зоология һәм география укытучылары тарафыннан ярдәмлек буларак кабул ителер дип уйлыйбыз.

ТАТАРСТАН РЕСПУБЛИКАСЫ

Гомуми мәгълүмат

Татарстан Республикасы Көнчыгыш Европа тигезлегенен көнчыгышында, Иделнең урта һәм Каманың түбән агымында, $53^{\circ}58' - 56^{\circ}40'$ төньяк киңлек һәм $47^{\circ}15' - 54^{\circ}18'$ көнчыгыш озынлык чикләрендәге урман һәм урман-дала зоналарында урнашкан. Территориясенен озынлыгы төньяктан көньякка — 290 км, көнбатыштан көнчыгышка — 460 км. Гомуми майданы 67,6 мең км² тәшкил итә. Елга үзәннәре белән 3 физик-географик район: Кама алды (Камадан төньяктарак һәм Иделдән төньяк-көнчыгыштарак), Кама арьягы (Камадан көньяктарак), Идел алды (Иделдән көнбатыштарак) районнарына бәленә. Кама алды һәм Кама арьягы Вятка һәм Чишмә елгалары белән тиндәшле рәвештә көнчыгыш һәм көнбатыш физик-географик районнарга аерыла. Территория елга үзәннәре, сыза һәм ерымнарның тыгыз чөлтәре белән бүлгәләнгән калкулыклы тигезлектән гыйбарәт. Уртача биеклеге 170 м чамасы, иң биек урыны — 381 м. Көнчыгыш Кама арьягы иң югары рельеф белән характерлана, көньяк-көнчыгышында Бөгелмә-Бәләбәй калкулыгының төньяк-көнбатыш өлеше урнашкан, анда 200–300 м лы биеклекләр өстенлек итә. Көнбатыш Кама арьягында Идел арьягы түбәнлегенә (140–160 м) төньяк өлеше урнашкан. Кама алды — күбесенчә 170–200 м биеклектәге (иң биек өлеше 220–235 м) сөзәк калкулыклы тигезлек, төньяк-көнбатышында Вятка увалының көньяк итәге жәелгән. Көнчыгыш Кама алды һәм Көнчыгыш Кама арьягы калкулыклары арасында Каманың сулы арасында Кама-Агыйдел түбәнлеге урнашкан. Идел алды Идел



Казан. Казансу һәм Идел елгалары кушылган урында урнашкан шәһәр.



1



2



3



4



5

Физик-географик районнар: 1 – Идел алды. Идел бие калкулыгы; 2 – Көнбатыш Кама алды. Яшел Үзән районы; 3 – Көнбатыш Кама арьягы. Идел арьягы түбәнлеге; 4 – Көнчыгыш Кама арьягы. Бөгелмә ясси калкулыгы; 5 – Көнчыгыш Кама алды. Әгерже районы.



1



2



3



4

Ел фасыллары: 1 – Кышкы урман. Саба районы; 2 – Яз. Вятка елгасында боз китү күренеше; 3 – Жәй. Лаеш районы; 4 – Көз. Яшел Үзән районы.

буе калкулыгының төньяк-көнчыгыш өлешен (өстенлек итүче биеклекләр 180–220 м, иң зур биеклек 276 м) били. Калкулык Иделгә таба бүлгәлэнгән сөзәклекләр (аларның күбесе «таулар» дип йөртелә: Ослан, Сөйки, Тәтеш, Чуртан һәм башкалар) белән текә яр ясап төшә. Кама һәм Иделнең сульях ярлары буйлап елгаларның борыңгы утырмаларынан хасил булган 10–15 км га кадәр киңлектәге террасалар жәелгән. Рельефның эре формалары — калкулыклар һәм түбәнлекләр эрозия, карст, сөзәклек, эол, яр язалу һәм тышкы геодинамиканың башка процесслары нәтижәсендә барлыкка килгән кечерәк формадагы комплекслары белән катлауланган.

Республика төрле файдалы казылмаларга бай. Аларның иң әһәмиятлеләре — нефть һәм иярчен газ. Беренче сәнәгый нефть чыганагы (Шөгәр, 1973 елдан Ромашкино нефть чыганагы составында) 1943 елның июнендә ачыла, 1946 елның сентябренән сәнәгый чыгарыла. 1957 елда республика нефть табу буенча илдә беренче урынга чыга һәм 17 ел дәвамында шул урынны тотта. 1972 елда — 1 нче, 1981 елда — 2 нче, 2007 елда 3 нче млрд т нефть чыгарыла. 2016 ел башына 206 нефть чыганагы исәптә тора. Аеруча зур чыганаclar — Ромашкино, Яңа Елховой, Баулы, Беренче Май, Бондюг, Алабуга, Сабанчы; тикшерелгән нефть запасларының 80% ы аларда тупланган. Республиканың көньягында һәм көньяк-көнчыгышында табигый битум запаслары бар. Алар, углеводород нигездән тыш, башка файдалы компонентлар (ванадий, никель, уран һәм башкалар) да булган авыр, югары үзле нефтьтән гыйбарәт. Төп өлеше 50–250 м тирәнлектә тупланган битумнарның 450 ятмасы ачыкланган. Фарзланган ресурслары 2 млрд тан 7 млрд т га кадәр исәпләнә. Хәзерге вакытта чыгару технологиясенә катлаулылыгы аркасында чыганаclar эшкәртелми, бары тик Әшәлче һәм Мордва Карамалысы чыганаclarында битум чыгару тәҗрибә-сәнәгый шартларда алып барыла. Татарстанның жылылык-энергетика ресурсларына көрән күмер, ташкүмер һәм янучан сланецлар керә. Көнчыгыш районнарда күмернең зур чыганаclarы табыла, ятмалар тирәндә ятканлыктан (900–1100 м), аларны сәнәгый чыгару туктатылып тора. Янучан сланецлар республиканың көньяк-көнбатышында ачыклана, киләчәктә алар сәнәгый әһәмияткә ия булырга мөмкиннәр. Руда булмаган файдалы казылмалардан төзелеш, тау-техник һәм агрохимик чимал запаслары бар. Зур елга юллары утырмалары белән комлы-вак чуерташ материаллары, төзелеш комнары чыганаclarы бәйле. Керамик кирпич һәм чирәп житештерү өчен кулланылучы балчыклы чимал запаслары бар. Иделнең уңьяк ярында, гомуми запасы 63 млн т булган 2 сәнәгый гипс чыганагы (Кама Тамагы һәм Сөйке) табыла. Тау-техник чималлары форма ясарга яраклы һәм бораулау балчык порошоклары, керамзит житештерүдә файдаланылучы бентонит балчыклардан тора.

Татарстанның климаты уртача континенталь, жәен жылы һәм кышын уртача салкын. Нигездә, уртача киңлекләрнең континенталь һава массалары йогынтысында формалаша. Уртача киңлекләрнең диңгез һавасы явым-төшемнәр белән тотрыксыз һава торышы алып керә, шул сәбәпле язын һәм жәен берәз салкынайта, ә көзен һәм кышын сизелерлек жылыта. Арктик һава массаларының керүе еш кына төньяк һәм төньяк-көнбатыш, кайвакыт төньяк-көнчыгыш агымнары белән бәйле, шунның нәтижәсендә кинәт салкынайта, язын һәм көзен кырау төшә. Көньяктан һәм көньяк-көнбатыштан (жәй көне шулай ук көньяк-көнчыгыштан) тропик һава керә, кышын жылытуга



1



2



3



4



5



6



7

Су ресурслары: 1 – Идел елгасы. Ослан тауларыннан күренеш; 2 – Ютазы елгасы; 3 – Кама елгасы. Саескан тавы янында; 4 – Бк елгасы. Мөслим районы; 5 – Иллэт елгасы. Биектау районы; 6 – Раифа күле; 7 – Борисоглебский күле. Казанның төньяк чите.



1



2



3



4



5



6



7



8

Аеруча саклаулы табигать территорияләре: 1 – Печище геологик киселеше; 2 – Кече Зәңгәр күл; 3 – «Түбән Кама» милли паркы. Боровецкий урманы; 4 – «Түбән Кама» милли паркы. «Кызыл тау» күренеше; 5 – «Ивановский наратлыгы» табигать истәлеге; 6 – «Петровка наратлары» табигать истәлеге; 7 – «Соколка урманы» табигать истәлеге; 8 – «Зоя» табигать тыюлыгы.

(жепшек көннәр) һәм жәен эсселеккә (кайвакыт коры жыллар белән) сәбәп була. Кышын Себердән уртача киңлекләрнең салкын континенталь һава массалары үтеп керә һәм аз болытлы салкын көннәр урнаша. Һаваның уртача еллык температурасы (1966–2004 еллар мәгълүматларына караганда) $3,2^{\circ}\text{C}$ тан (Бөгелмә) $4,1^{\circ}\text{C}$ ка кадәр (Казан) үзгәрә. Соңгы 100 елда ул якынча $0,6^{\circ}\text{C}$ ка арткан. Елның иң салкын ае — гыйнвар (һаваның уртача температурасы $-12,4^{\circ}\text{C}$), иң жылы ай — июль (температура $19,5^{\circ}\text{C}$). Абсолют минимумнар -47 – 52°C ка, абсолют максимумнар $+37$ – 40°C ка житә. 0°C аша уртача тәүлеклек температураның тотрыклы күчеше язын, апрельнең 1 нче ункөнлегендә, көзен октябрь ахырында күзәтелә. Территориядә жылы чор (0°C тан югары тотрыклы температура) 198–209 көн чикләрендә тирбәлә. Һавада кыраулар бетү вакыты уртача 7–25 майга, туфракта — 19 май—6 июньгә; беренче көзге кыраулар төшү вакыты тиңдәшле рәвештә 7–29 сентябрьгә һәм 3–18 сентябрьгә туры килә. Көнъяк һәм көньяк-көнбатыштан искән жыллар өстенлек итә, жәйге чорда горизонтның төньяк-көнбатыш чирегендәге жылларнең кабатлануы күзәтелә. Бик көчле жыллар салкын чорда билгеләнә. Атмосфера явым-төшемнәренә уртача еллык күләме 460–540 мм тәшкил итә; аларның 60–70% ы жылы чорда (апрель–октябрь) ява. Кар капламы октябрьнең 3 нче ункөнлегендә ята, апрельнең 2 нче ункөнлегендә эреп бетә. Туфракның туңу тирәнлеге уртача 74–114 см.

Республика су ресурсларына бай. Су өслегенә мөйданы $4,4$ мең км² (ТР территориясенә $6,4\%$ ы) тәшкил итә. Иң зур елгалар (озынлыгы 500 км дан артык) — Идел, Кама, Вятка, Агыйдел (аларның башланган урыннары республика территориясеннән читтә); 20 елганың озынлыгы 100 дән 500 км га кадәр — Ык, Зөя, Олы Чирмешән, Иж, Дала Зәе, Чишмә, Мишә, Кече Чирмешән, Гөбенә, Минзәлә, Казансу һәм башкалар. Елгаларның күбесе су жыелу мөйданы 2 мең км² га кадәр һәм озынлыгы 100 км дан азрак булган кече елгалар категориясенә керә. 8 меңнән артык күл бар, нигездә элеккеге елга юлында сакланып калган һәм карст күренешләре нәтижәсендә барлыкка килгәннәр; Казанда Кабан күлләре, Тирән күл, Аккош күлләре күл системалар; шәһәр тирәсендә — Кавал күле, Архирей күле, Олы Зәңгәр күл һәм Кече Зәңгәр күл, Раифа күле, Ильинка күле, Осиново күле һәм башкалар урнашкан. Жир өсте суларының төп запаслары сусаклагычларда тупланган. Аларның иң зурлары — Куйбышев сусаклагычы һәм Түбән Кама сусаклагычы. Дала Зәе елгасында Зәй сусаклагычы, Бөгелмә Зәе елгасында Карабаш сусаклагычы төзелгән. Кече елгаларда, сызларда һәм чоқырларда 500 дән артык буа (файдаланыла торган гомуми суның күләме 500 млн м³ дан артык) ясалган. Республика территориясендә 2 меңләп сазлык бар, алар күбрәк тугайларда, елгаларның түбән террасаларында, иң зурысы — Көлөгеш сазлыгы (4900 га) — Актаныш районы территориясендә. Жир асты суларының запасы шактый: нык минеральләшкән сулардан тозлы һәм төче суларга кадәр; кайберләре дөвалау максатларында файдаланыла. Төче жир асты суларының 92 чыганагы ачыкланган һәм тикшерелгән (төче жир асты суларының баланс запасы тәүлегенә 2 млн м³ тәшкил итә).

Туфрак капламы төрле. Соры урман туфраклары (барлык территориянең 37% ы), кара туфраклар (32%) өстенлек итә, кәсле-көлсу һәм кәсле-карбонатлы туфраклар таралган, елга үзәннәрендә — аллювиаль, болын-кара туфраклары һәм саз туфраклары. Урман зонасында урнашкан Кама алдында ылыс-

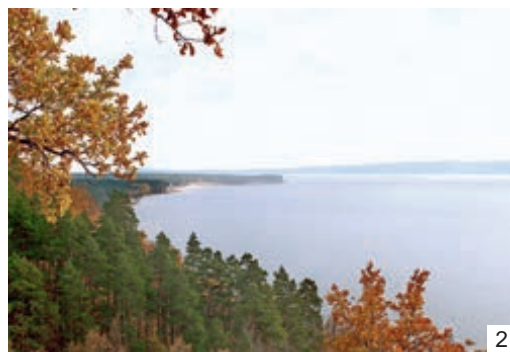

Идел-Кама табигать саклаулыгы: 1 — Дендрарий. Үзәк аллея; 2 — Саралан участкасы; 3 — Европа кондызы; 4 — ландышлы наратлык.



1



2



3

Идел-Кама табигать саклаулыгы: 1 – чыршы катнаш кара жиләкле-мүкле наратлыклар; 2 – төкле күрәнле - сәрдәле юкәлек; 3 – елга каракөшы.

лы һәм ылыслы-яфраклы урманнар астында барлыкка килгән кәсле-көлсу һәм аксыл-соры төстәге урман туфраклары күпчелекне тәшкил итә. Идел алды һәм Кама арьягы территорияләренең шактый өлеше өчен, нигездә, лёссыман балчыксыл туфракларда болын-дала үләннәре тәэсирендә формалашкан һәм составында гумусның шактый күп булуы белән аерылып торган, уңайлы физик һәм физик-химик үзлекләргә ия кара-соры урман туфраклары һәм кара туфраклар хас.

Урман үсемлекләре ТР территориясенең 17,5% ын били. Урманнар урыны-урыны белән һәм тигезсез урнашканнар (территориянең урманлылыгы Чүпрәле районында 2,9% тан Нурлат районында 41,3% ка кадәр). Кама алдында чыршы һәм чыршы-ак чыршы урманнары үсә, күбесе яфраклы токымнар белән катнаш. Елга үзәннәренең комлы һәм комсыл террасаларында нарат урманнары урын алган. Киң яфраклы урманнар (имән, юкә, имән-юкә) территориянең бөтен жирендә дә очрый, ин зур майданнары Кама арьягында. Идел алды өчен типик таулык имәнлекләре хас. Болыннар ТР территориясенең 15,5% ын били. Болыннарның төп массивы ерым-сыза системаларында урнашкан, көтүлек буларак кулланылалар. Көнъяктагы текә сөзәклекләрдә даланган болыннар (болынлы далалар) сакланган. Елга тугайларында төрле үләнле болыннар очрый. 70% ка кадәре сөрүлек жирләр.

Хайваннар дөньясында тайга һәм киң яфраклы урманнар, дала, су һәм су яны хайваннары очрый. Умырткалыларның 470 тән артык төре, шул исәптән балыкларның 52 гә кадәр төре (корбан балык, судак, чуртан, жәен, сазан, чабак, густера, кәлчәк, синец, бөрш, чөгә балык һәм башкалар), жир-су хайваннары – 11 төр (гади һәм сырлач сыртлы тритоннар, соры һәм яшел гөберле бака, кызыл корсаклы су «үгезе», сасы бака, күл бакасы, буа бакасы, ашарга яраклы бака, очлы башлы бака һәм үлән бакасы), сөйрәлүчеләр – 8 төр (тереләй тудыручы һәм житез кәлтә, бакыр кәлтә, гади тузбаш, бакыр елан, гади кара елан, дала кара еланы, саз ташбакасы), кошлар – 321 төр (суер, көртлек, божыр, соры көртлек, бытбылдык, саңгырау күке, тукраннар, урман күгәрчене, шәүлегән, кара миләш чыпчыгы, сабан тургае һәм башкалар), имезүчеләрнең 77 төре (бүре, төлке, сусар, ләтчә, бурсык, кама, селәүсен, ак куян, үр куяны, кабан дунгызы, поши һәм башкалар) яши.

Кешенең хужалык һәм рекреацион эшчәнлегә нәтижәсендә флора һәм фаунага еш кына зыян килә, мондый хәлдән котылу өчен, махсус чаралар күрелә. Шул максатны күздә тотып, аеруча саклаулы табигать территорияләре һәм акваторияләре чөлтәре: Идел-Кама дөләт табигый биосфера саклаулыгы, «Түбән Кама» милли паркы, табигый саклаулыклар, табигать истәлекләре булдырыла. 2020 елның башына аларның гомуми майданы 427,42 мең га (ТР территориясенең 6,3% ы) тәшкил итә. Аеруча саклаулы табигать территорияләренең дәрәжәсен, аның чикләрен һәм тәкъдим ителгән саклау чараларын үтәү өлкәсендә төп документ булып Татарстан Республикасының аеруча саклаулы табигать территорияләрен саклау дөләт реестры (1 басма, 1998; 2 басма 2007) тора. 1995 елдан ТРның Кызыл китабы алып барыла (2 басма, 2006), аңа үсемлекләреннән – 376, гөмбәләреннән – 40, умырткалыларның – 136 һәм умырткасыз хайваннарның 122 төре кертелә; (3 басма, 2016), үсемлекләр – 340, гөмбәләр – 48, умырткалылар – 116 һәм умырткасызларның 108 төре кертелә.



АБАГА́ ГӨЛ (*Asplenium*), абага гөлчэлэр семьялыгыннан абагалар ыругы. 700 гә якын төрө билгеле, һәркайда, бигрәк тә тропикларда киң таралган. ТРда сирәк очрый торган бер төрө — **үрмәле абага гөл** (*A. rutamuraria*) үсә. Биектау һәм Лениногорск районнарының жилләннгән известьташлы урыннарында очрый. Кыска, шуышма тамырчалы, ике каурыйсыман (жәймәсенен нигезе янында өч каурыйсыман) яфраклы, 3–15 см озынлыктагы күпеллык үләнчел үсемлек. Споралары май–сентябрь айларында өлгерә. Яфракларында вегетатив үрчү өчен яраклы женессез үрчү бөреләре бар. Декоратив максатларда кулланыла. ТРның Кызыл китабына кертелгән (2016).

АБАГАСЫМАННА́Р, абагалар (*Polypodiophyta*), югары төзелешле споралы үсемлекләр классы. Абагасыманнарның күпчелеге — күпеллык үләнчел яисә агаччыл үсемлекләр. 300 ләп ыругы, 12 меңнән артык төрө билгеле, бөтен Жир шарында таралганнар. Иң күп төрләре — дымлы тропикларда һәм субтропикларда. ТР территориясендә 9 семьялыктан 21 төрө очрый: күбаяклылар, тәңкәяфраклылар, елан абагасыманнары, оноклеячәләр һәм башкалар. Урман кырыйларында, чокырларда, сазлы болыннарда, сулы яр буйларында үсәләр. Жир асты органнары — өстәмә тамырлар, тамырчалар. Яфраклары каурыйсыман-теленмә, үсә башлаганда экәм-төкәм спирален хәтерләтә, үсә-үсә ачыла. Яфракларының аскы ягында үрчү органнары — соруслар дип аталучы күч булып жыелган спорангияләр урнашкан, сорусларның формасы һәм урнашуы һәр төр өчен аерым. Яфракның аскы ягында яки кырыйларында урнашкан спорангияләр бер яки күп оялы. Абагасыманнар вегетатив юл белән (яфрактагы женессез үрчү бөреләреннән) һәм тамырча өлешләреннән үрчи. Чәчәк атмыйлар. Күе эрәмлекләр хасил итәләр, ел саен 1 га дан 2 т га кадәр коры матдә хасил була. Абагасыманнарның күбесе — декоратив. Кайберләре агулы. Ата абага — дару үләне. Абагасыманнарның 11 төрө ТРның Кызыл китабына кертелгән (2016).

АБКЛА́Р КҮЛЁ, Көнбатыш Кама арьягында, Идел елгасының биек террасасында, Спас районы Ямбақты авылының көнчыгыш кырында урнашкан. Су өслегенен майданы 3,2 га. Су күләме 50 мең м³ чамасы.

Озынлыгы 350 м, иң зур киңлеге 110 м. Уртача тирәнлеге 1,6 м, иң зур тирәнлеге 3,2 м. Күл казанлыгы карст-суффозия процесслары нәтижәсендә барлыкка килгән. Суы аз минеральләшкән, бик йомшак, гидрокарбонат-хлорид-кальцийлы типта. Хужалык-көнкүреш максатларында файдаланыла.

АБРА́ЗИЯ (латин теленнән *abrasio* — кырылу, ашалу), диңгез, күл һәм сусаклагыч ярларының дулкыннар тәэсирендә жимерелү процессы. Абразия нәтижәсендә текә кыядан һәм майданчыктан торган абразияле ярлар барлыкка килә. Татарстан территориясендә абразия Куйбышев һәм Түбән Кама сусаклагычларында уңык ярларның күпчелек өлешенә хас. Казан ярусы известьташлары һәм доломитларынан торган урыннарда абразияле ишелмә һәм абразияле таралучан ярлар, татар ярусы, юра һәм плиоценның балчыкмергельле утырмаларында күбрәк абразияле шуышма ярлар формалаша. Төп токымнардан төзелгән ярларда абразияле жимерелү киңлеге күп очракта 100 м дан артмый. Бу сусаклагычларның сулыяк ярларында абразия барышына елганың тугай һәм түбән террасаларын каплап алган сай сулыклар комачаулы; биредә абразия дүртенчел чорның көпшәк утырмаларынан төзелгән текә ярлы урыннарда күзәтелә. Лаеш районының Татар Сараланы авылы тирәсендә, шулай ук Спас районының Актай һәм Үрдәк елгалары тамагын-



Куйбышев сусаклагычы ярлары абразиясе.

нан өстэрэк абразия нәтижәсендә Куйбышев сусаклагычы ярлары 100–200 м га чигенгән. Ярлар абразиясе сусаклагычлар төзелүнең беренче елларында аеруча көчле була (ельна 10 м га кадәр). Соңрак, дулкыннар энергиясен киметүче абразион мәйданчыкның киңәя баруы нәтижәсендә, бу процессның интенсивлыгы кими. Аерым елларда, сусаклагычларда су биеклеге күтәрелгәндә (1979, 1990), абразия янадан көчәеп китә. ТР территориясендә абразия нәтижәсендә сусаклагычларга ел саен 4 млн м³ чамасы грунт керә.

АБЧҮК (*Scleranthus*), канәферчәләр семьялыгынан берьяллык, сирәк кенә күпьяллык үләнчел үсемлекләр ыругы. 10 лап төре билгеле, Европа, Азия, Африка һәм Австралиядә киң таралганнар. ТРда бер төре — **берьяллык абчук** (*S. annuus*) республиканың барлык районнарында очрый. Басуларда, коры болыннарда, ачык сөзәклекләрдә үсә. 5–20 см биеклектәге яшыкелт яки күксел төстәге берьяллык үсемлек. Сабагы нык тармаклы. Яфрактары кыяк, каршыдаш урнашкан. Чәчәкләре тыгыз ярымчатырда. Жимеше — бер орлыклы тартмачык. Май–август айларында чәчәк ата. Терлек азыгы.

АВЛАКОГЕН (грек теленнән *áulax* — буразна һәм *gépos* — туу), Жир кабыгының борынгы платформасы кристаллик нигезендә яткан эре бөгелеш. Атама СССР ФА академигы Н.С.Шатский тарафыннан кертелә (1960). Авлакогенның озынлыгы — берничә йөз, киңлеге — дистәләрдә км га кадәр. Утырма, сирәгрәк вулканик тау токимнары белән тула һәм аларның гомуми калынлыгы берничә км га житә. Авлакогеннар барлыкка килү тирән тектоник жимерелүләр белән бәйле. Татарстан территориясендә соңгы протерозой яшендәге өч авлакоген билгеле: республиканың көнбатышында Казан–Киров (кара: *Казан–Киров бөгелеше*), төньяк-көнчыгышында — Кама–Агыйдел (Кокарск–Бородулино) авлакогеннары; икесе дә

төньяк-көнъяк юнәлештә (кара: *Югары Кама иңкулеге*); көньягында — көнбатыш-көнчыгыш юнәлештәге Серноводск–Абдулино (Радаевск–Абдулино) авлакогены. Рус һәм Себер платформаларының рифей авлакогены нефть ятмаларын һәм алмаз чыганаclarын ачуда перспективалы санала.

АГАЧ БАЛ КОРТЫ (*Xylocopa valga*), умарта кортлары семьялыгынан булган бөжәк. Зур умарта кортларын, төклетураны хәтерләтә. Гайлә булып яшәмиләр; оя ясау өчен корыган агачка бүлемнәр һәм кереп йөрү юллары тишеп, төрле токымдагы агачларның киккән үзгачларында, телеграф баганаларында һәм иске корылмаларда, утын һәм агач материалларында оялмыйлар. Далалы участокларда ояларын кайвакыт чокыр һәм текә яр битләрендә туфракта ук ясыялар. Гәүдәсе һәм канатлары күе шәмәхә төстә. Озынлыгы 20–23 мм. Төньяктан тыш, Россиянең барлык Европа өлешендә таралган. Татарстанда һәр жирдә диярлек очрый. Мамадыш районын исәпләмәгәндә, һәркайда аз санлы төр. Карт урман читләрендә һәм урман аланнарында, чокыр һәм сызларның урманлы сөзәклекләрендә, зур торак пунктлардагы агач өемнәрендә, ташландык авылларда, телеграф баганаларында тереклек итә. Татарстан территориясендә житлеккән затлар июньнән оча башлый. Ана кортлар якынча 60 төрдәге чөчкә үсемлекләргә, шәһәрдә күбрәк сәрви агачына куна. ТРның Кызыл китабына кертелгән (2016). Кара: *Әлтәканатлылар* мәкаләсендәге таблицада 14 рәсем.

АГАЧ ГӨМБӘЛӘРЭ, ку гөмбәләре, базидиомицетлар классының афиллофор гөмбәләр тәртибендәге базидиаль гөмбәләр төркеме. 19 семьялыкны, 600 гә якын төрне үз эченә ала. Барлык континентларда да таралганнар. ТР территориясендә **имән агач гөмбәсе** (*Inohotus dryophilus*), **усақ агач гөмбәсе** (*Phellinus tremulae*), **чын агач гөмбә** (*Fomes fomentarius*), **каймагы агач гөмбәсе** (*Fomitopsis pinicola*), **каен болыты** (*Piptoporus betulinus*), **имән болыты** (*Daedalea quercina*) һәм башкалар очрый. Агач гөмбәсенә вегетатив өлеше (мицелий) тере яки корыган агачлар үзгачында үсә, аларны черетә. Үрчүнең төп формасы — базидиоспоралы базидияләр, алар зурлыгы, формасы (тояксыман, төерсыман, мөндәрсыман, жәелгән яки жәелеп кайтарылган, утырып торган ярым эшләнәле, түгәрәк эшләнәле һәм башкалар), өслек рәвеше (шома яки яргаланган, төкле, кыллы, бәрхетсыман һәм башка шундый) төрле булган һәм берьяллык яки күпьяллык үрчү өлешләрендә барлыкка килә. Кайбер агач гөмбәләрендә үрчү өлешләренең өслекләре ачык төстә (сары, кызгылт-сары, кызыл), эчке тукумасы еш кына башка төстә була. Агач гөмбәсенә туенуы һәм матдәләр алмашы үзгач торышына һәм агачның физиологик халәтенә бәйле. Гөмбәләргә туену өчен кирәк булган матдәләрен күп өлеше эреми торган хәлдә була. Гөмбәләрдән үзгачка бүленеп чыгучы ферментлар ярдәмендә субстрат кушылмалар эреми торган халәттән эри торганга әверелә. Агачны бозучы



12

АБЧ

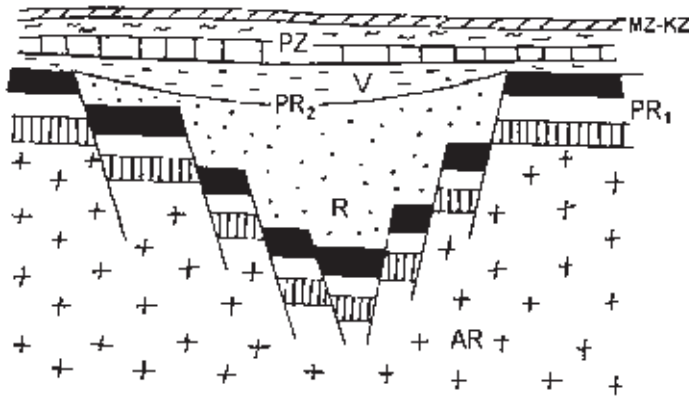

Авлакогенның схематик киселеше
(Көнчыгыш Европа платформасы).

AR — архей; PR₁ — түбәнге протерозой; PR₂ — югары протерозой; (R — рифей, V — венд.); PZ — палеозой; MZ-KZ — мезозой-кайнозой.



Каен болты.

барлык гөмбэләр дә целлюлозаны тарката торган целлюлоза ферментын бүлеп чыгара. Кайбер агач гөмбэләре шулай ук лигниннарны таркатучы оксидаза ферментларын эшләп чыгаралар. Үзагачның таркалуы агач череп бетүгә кадәр бик күпкә иртәрәк башлана. Урманнарда агач гөмбэләре китереп чыгарган черек авыруларыннан килгән зыян шактый зур һәм ул үсеп утырган агачларны зәгыйфьләндерү һәм юкка чыга-



Нарат агач гөмбәсе.

руга китерүче биологик зыяннан гыйбарәт. *Кара каен гөмбәсе* антибиотик һәм башка кыйммәтле үзлекләргә ия, дарулар һәм биопрепаратлар алу өчен файдаланыла. **Каты төкле агач гөмбәсе** (*Inonotus hispidus*) матур бизәклә һәм шкатулкалар, сувенирлар ясауда кулланыла. **Лаклы ку гөмбәсе** (*Ganoderma lucidum*), **сумалалы ку гөмбәсе** (*Jschnoderma resinsum*) ТРның Кызыл китабына кертелгәннәр (2016).

АГАЧ КОРТЛАРЫ (*Cossidae*), төнге күбәләкләр семьялыгы. 800 ләп төре билгеле, Татарстанда 2 төре очрый: **исле агачтишәр** (*Cossus cossus*) һәм **батынкы агач күбәләге** (*Zeuzera pygma*). Исле агачтишәр — зур гәүдәле күбәләк. Канат жәеме 8 см га кадәр, көрән төстә, ак һәм кара сызыклары бар. Личинкаларының озынлыгы 12 см га кадәр, өсте куге кызыл, асты сары төстә, зәһәр исле. Гадәттә 3 ел үсәләр, агач кәүсәсенә аскы өлешен киң һәм тирән юллар ясап кимерәләр. Дала зонасында утыртылган агачларда очрыйлар, тал, корычагач, алмагач һәм башка агачларга урнашалар. Батынкы агач күбәләге — ургача зурлыктагы күбәләк (4 см га кадәр). Канатлары ак төстә, кара тимгелләр-

ре бар, корсагы кара төстә, буй-буй ак сызыклы. Личинкасы ак төстә, кара таплары бар, яфраклары агачлар үзагачында үсә. Жимеш агачларын зарарлый. Ике төр күбәләк тә май аеннан август аена кадәр оча, жимеш агачларына зыян китерергә мөмкиннәр.

Кара: *Күбәләкләр* мәкаләсендәге II таблицادا 4 рәсем.

АГРОНОМИК РУДАЛАР, табигый һәм техноген юл белән барлыкка килгән минераль токымнар; алар туфракның ундырышлылыгын күтәрү максатында аңа турыдан- туры кертелә һәм минераль ашламалар эшләп чыгару өчен чимал булып тора. «Агрономик рудалар» атамасын 1921 елда геолог Я.В.Самойлов тәкъдим итә. Агрономик рудаларның төп компонентлары үсемлекләрнең тереклек эшчәнлеген өчен әһмиәтле макро- һәм микроэлементлардан (азот, фосфор, калий, күкерт, бор, бакыр һәм башкалар) гыйбарәт. Фосфор апатитлар, *фосфоритлар* һәм фосфатлы кварц комнары составына керә; калий — калий тозларында, *глауконитларда*, сынныритларда; азот — калий һәм натрий селитрасында (Чили селитрасы); күкерт — *гипста*, *ангидритта*, күкерт рудаларында була. Карбонатлы токымнар — *акбур*, *известьташ*, *долломит*, *мергель*, *известьле туф*, күл известе туфракны известьләүдә кулланыла. Агрономик рудаларга шулай ук *цеолитлар*, *бентонитлар*, *сапропельләр*, *торф* һәм башкалар да керә. Бакыр (кара: *Бакыр рудалары*), бор, молибден, цинк, кобальт, марганец рудалары һәм техноген калдыклар микроашламалар эшләп чыгаруда кулланыла. ТРда фосфоритларның 20 дән артык очраклы күренеше һәм 5 чыганагы (*Сөендек фосфоритлар чыганагы*, Башчы чыганагы һәм башкалар) билгеле; известьташның 80 ләп чыганагы бар, аларның жидесе (Бимә, Иске Комазан һәм башкалар) известь оны эзерләүдә файдаланыла; күл сапропеленен 50 ләп чыганагы һәм ятмасы бар. Бентонитларның — 50 дән артык, гипсның — 7 һәм цеолитлы токымнарның 1 чыганагы ачылган.

АГУЛЫ БИЛЧӘН, сөтле сабак (*Lactuca*), оешма чөчәкләләр семьялыгынан бер-, ике- һәм күпеллык үләннәр, сирәгрәк ярымкуаклар ыругы. 100 дән артык төре билгеле, Евразиядә һәм Көнъяк Африкада, беркадәр Төньяк Америкада таралганнар. ТРда 4 төре үсә. **Кыргый агулы билчән** (компас үлән) (*L. serriola*) республиканың барлык территориясендә таралган, буш урыннарда, кырларда, чүплекләр тирәсендә, сулыклар, юл буйларында очрый. **Татар агулы билчәне** (*L. tatarica*) тозлак туфракларда үсә. **Тозлак агулы билчән** (*L. saligna*) көньяк-көнбатыш Азиядән кертгән үсемлек, ара-тирә Кама һәм Идел алды төбәкләрендә, тимер юл өемнәрендә очрый. **Себер агулы билчәне** (*L. sibirica*) — бик сирәк төр, бары тик Көләгеш сазлыгында (Актаныш районы) билгеләнә. 30–120 см биеклектәге үләнчел үсемлекләр. Сабаклары туры, төкчәле. Яфраклары чиратлашкан, бөтен яки уемтыклы каурыйсыман-бүленмә, артка бөгелгән өлешле һәм сабакны уратып алган уксыман нигезле. Чөчәклә-

ре аксыл сары төстө, сирәк себеркәчтә урнашкан вак кәрзиннәргә жыелган. Жимеше — йөнтәс орлыкча. Июнь–августта чәчәк аталар. Жимешләре июль–октябрда өлгөрә. Вегетатив юл белән һәм орлыктан үрчиләр. Агулы. Үсемлекнең бөтен жирендә дә ак сөтчел сыекча бар. Халык медицинасында кыргый агулы билчән төнәтмәсе тынычландыру, эч йомшарту, бөвөл кудыру чарасы буларак кулланыла. Терлек азыгы. Агулы билчәннең кайбер төрләре — чүп үләннәре. Яшелчә, жиләк-жимеш бакчаларында чәчүле сөтле сабак үстерелә. Себер агулы билчәне ТРның Кызыл Китабына кертелгән (2016).

АГЫЙДЭЛ елгасы, Каманың сул кушылдыгы. Елга бассейнының төп өлеше Башкортстан Республикасы территориясендә, тамагы Татарстан территориясендә. Озынлыгы 1420 км (ТРда 76 км), бассейнының майданы 142 мең км² (ТРда 2 мең км²). Көнъяк Уралдагы Ирәмәл тавыннан көнчыгыштарак агып чыга. Түбән Кама сусаклагычы төзелгәнче, Агыйдел Актаныш районының Дәрбиш посёлогы тирәсендә Камага койган. Өске агымында (Нөгеш елгасы тамагына кадәр) су агышы көчле һәм тиз, сай сулы урыннар күп. Татарстан чикләренә Агыйдел тигезлек жирләре өчен хас булган тын агымлы елга булып килеп керә. Иң зур кушылдыклары: Нөгеш, Сим, Уфа (Караидел), Бөрә, Терә Таныш (уңъяк кушылдыклар); Ашказар, Өршәк, Дим, Кармасан, Чирмәсән, Базы, *Сөн* (сулъяк кушылдыклар). Татарстан территориясендә, Түбән Кама сусаклагычы төзелгәнче, Агыйделнең шактый киң тугае һәм аның күп санлы күлләре, 400–500 м киңлектәге бормаланып аккан су юлы булган. Хәзерге вакытта елганың түбән агымы су астында. ТРга якын гидрологик постлар: Андреевка авылы (Сөн елгасы тамагы тирәсендә, күзәтүләр 1881 елдан алып барыла, 1917–32 елларда күзәтelmi) һәм Бөрә шәһәре (1881 елдан). Камага койган урынында уртача еллык су чыгымы 950 м³/с. Бик озакка сузылган язгы ташулар вакытына (уртача 75 көн, кайвакыт 100–110 көн) еллык агымның 60% ы (аерым елларда 75–77%) туры килә. Ташу башлануының уртача вакыты 10 апрельдә, тәмамлануы 23 июндә. Кышкы һәм жәйге чөлләдә су



Агыйдел елгасының түбән агымы.

түбән, су чыгымы 250–500 м³/с. Су өстенә боз белән каплануы ноябрь уртасында башлана һәм апрель уртасына кадәр (уртача 170–175 көн) дәвам итә. Бозның иң зур калынлыгы (75–100 см) март азагында. Суның иң жылы вакыты (21–23 °С ка кадәр) июль аенда, шуннан соң температура әкрәнләп түбәнәя һәм ноябрь башында 0 °С ка кадәр төшә.

Ел саен Агыйдел тамагына 3,5 млн т йөзмә утырма агып килә. Ташу вакытында суның болганчыклыгы 900 мг/л га кадәр житә, 8–9 ай дәвамында бу күрсәткеч 50 мг/л дан артмый. Эремә матдәләренң күбесе — гидрокарбонат һәм сульфат ионнары. Агыйдел елгасы тамагынан Уфа шәһәренә кадәр (язын югарырак) суднолар йөри, ул Татарстан белән Башкортстан арасындагы елга транспортында мөһим урын алып тора. Татарстан территориясендәге Агыйдел буйларында ком-вак чуерташ чыганаклары эшкәртелә.

АДМИРАЛ (*Vanessa atalanta* L.), нимфалидлар семьялыгынан көндөзгә күбәләк. Алгы канатларының өске ягындагы, арткы канатларының тышкы каймагындагы аркылы кызыл сызымы белән аерыла; канат жәме 6 см га кадәр. Татарстанның барлык территориясендә очрый. Һәрвакыт күчеп йөри. Язын Урта дингез буеннан очып кайта, жәй дәвамында көз көне көньякка очып китүче бер буын үстерә. Кайвакыт кышлый. Якты урыннарда: урман аланнарында, бо-



Адмирал.

лыннарда, басуларда, еш кына шәһәр зонасында чәчәк клумбаларында һәм паркларда очрый. Гусеницасы кычытканда һәм шайтан таягында үсә. Адмиралның саны шактый күп, ләкин гел күчеп йөрүе сәбәплә аны очратуы кыен.

АДОНИС (*Adonis*), казаякчалар семьялыгынан беряки күпеллек үләнчел үсемлекләр ыругы. 20 дән артык төре билгеле. Евразиянең урта поясында һәм Төньяк Африкада үсә. ТРда 3 төре, күбрәк көньяк-көнчыгыш, ара-тирә төньяк районнарда **язгы адонис** яки язгы утчәчәк (*A. vernalis*) очрый. Күбесенчә көньякка караган далалы тау битләрендә, башлыча, Кама аръягы төбәкләрендә үсә. Кара туфракта һәм карасу-





Язгы адонис.

соры урман туфрактарында яхшырак үрчи. 15–60 см биектәгә күпеллек үсемлек. Тамырчасы вертикаль, кыска. Жиргә якын аскы ботакларынан берничә туры сабак чыгара. Яфрактары утырма, бармаксыман, вак өлешләргә бүленгән. Чәчәкләре алтынсу-сары, эре, ялгыз. Жимеше — күпчүлүлекчәк. Яфрак чыгару белән бер үк вакытта апрель–май айларында чәчәк ата. Жимеше июнь–июль айларында өлгәрә. Орлыктан һәм вегетатив юл белән үрчи. Декоратив, агулы, баллы; кыйммәтле дару үләнә. Жир өстендәгә өлешләрәндә гликозидлар, сапониннар, дуплау матдәләре, эфир мае бар. Үлән һәм чәчәкләренән төнәтмәсе медицинада йөрәк-кан тамырлары авыруларына дәвалау өчен кулланыла. Язгы адонисның зур популяцияләре аеруча саклана торган территорияләре билгеләнгән (кара: *Адонис урманы*, *Владимировка сөзәклеге*, *Казанка сөзәклеге*, *Үргәнч тыюлыгы*, *Яңа-сала сөзәклеге*). ТРның көньяк-көнчыгышында ачык сөзәкләрдә **Идел бусе адонисы** (*A. volgensis*) очрый, аның өчен төкчә кыяклы ланцетсыман яфрактар һәм чәчәкләренән кечерәк булуы хас. Сирәк кенә көньяк өлкәләрдән **жәйге адонис** (*A. aestivalis*) керә — сары яки кызыл чәчәкле берьялык үсемлек, аны чүп үләнә буларак чачүлек жирләрендә һәм юл буйларында очратырга мөмкин.

АДОНИС УРМАНЫ, ботаника тыюлыгы. Бөгөлмә районының Яңа Александровка авылынан төньяк-көнчыгыштарак урнашкан. 1991 елда язгы адонисның зур популяцияләрен саклау максатында оештырыла. Майданы 61 га. Сирәкләнгән нарат урманында югары төзелешле үсемлекләрнең 50 ләп төре, шул исәптән сирәк һәм югалып баручы төрләр — Трансильвания ярмабашы, туры чалгычут, чөйсыман испәрәк очрый. Язгы адонисның үсү тыгызлыгы 1 м² га 5 үсемлеккә кадәр.

АЕРУЧА САКЛАУЛЫ ТАБИГАТЬ ТЕРРИТОРИЯ-ЛӘРЕ ҺӘМ АКВАТОРИЯЛӘРЕ, хужалык эшләрендә тулысынча яки өлешчә файдаланылмый торган һәм махсус саклау режимы билгеләнгән, табигатьне саклау, фәнни, мәдәни, эстетик, рекреацион һәм сәламәтләндрү жәһәттеннән эһәмиятле табигать комплекслары һәм объектлары урнашкан жир һәм су өслеге майданнары. Аеруча саклаулы табигать территорияләре, саклау режимы һәм аларда урнашкан табигатьне саклау учреждениеләренән статусына карап, түбәндәгечә бүленәләр: дүләт табигать саклаулыктары, шул исәптән биосфера саклаулыктары; милли парктар; дүләт

табигать тыюлыктары; табигать истәлекләре; дендрология парктары һәм ботаника бакчалары; дәвалау-сәламәтләндрү урыннары һәм курортлары. Алар федераль, төбәк яки жирле эһәмияткә ия булырга мөмкин. Табигать саклаулыктары түбәндәгә бурычларны хәл итә: биологик күптөрлелекне дәвамлы итү максатында табигать территорияләрен саклау, фәнни тикшеренүләргә оештыру һәм үткәру, шул исәптән табигать ельязмасын алып бару; экологик мониторингны тормышка ашыру; экологик агарту һәм башкалар. Милли парктарда ландшафтларны торгызу, сирәк очрый торган һәм югалып баручы үсемлек һәм хайван төрләрен саклау буенча эшләр үткәрелә. Кагыйдә буларак, алар зур майданны биләләр һәм табигатьте матур жирләрдә урнашалар; саклаулыктардан аермалы буларак, милли парктарда йөрү тыелмый. Табигать тыюлыктарына табигать комплексларын яки аларның компонентларын саклау, торгызу һәм экологик балансны саклау өчен булдырыла. Тыюлыктар төрле файдаланучылар жирләрендә күбесенчә 10 елга оештырыла. Алардан аермалы буларак, табигать истәлекләре озаграк вакытка билгеләнә.

Татарстанда 1960 елда Иделнең сулыяк ярындагы уникаль табигать экосистемасын саклау максатында Көнбатыш Кама алды чикләрендә *Идел-Кама саклаулыгы* оештырыла. 1991 елда Татарстанда беренче булып «Түбән Кама» милли паркына нигез салына. Аңа зур урман массивлары, су баса торган болыннар, республиканың төньяк-көнчыгышында урнашкан Каманың сул һәм уң ярларындагы табигать комплекслары керә. Комплекслы яки ландшафтлы (мәсәлән, *Кичке Таң*, *Ашът*, *Чатыр Тау*), ботаника (*Адонис урманы*, *Яңа Александровка сөзәклеге*, *Наратсты урманы* һәм башкалар), гидрологик (*Зәңгәр күлләр*), геологик (*Печище геологик киселеше*, *Лобач тавы*) һәм башка тыюлыктар билгеләнә. Беренче 14 табигать истәлегә 1972 елда билгеләнә, алар арасында *Зур Наратлык*, *Кызыл Тау*, *Игим наратлыгы*, «*Казансу башы*» урман массивлары һәм башкалар. 33 күл, 30 кече елга табигать истәлегә буларак игълан ителә. «Татарстан Республикасының аеруча саклаулы табигать территорияләрен саклау дүләт реестры»на (2007) 154 табигать объекты, шул исәптән, 24 табигать тыюлыгы һәм 127 табигать истәлегә керә. 2020 ел башында табигать-саклаулык фондында 186 аеруча саклаулы табигать объекты, шул исәптән Идел Кама дүләт биосфера табигать саклаулыгы, «Түбән Кама» милли паркы, төбәккә эһәмияткә ия табигать тыюлыктары, табигать истәлекләре исәпләнә, аларның гомуми майданы 167,55 мең га (ТР территориясенән 2,47% ы). Аеруча саклаулы табигать территорияләрен саклау һәм файдалануны оештыру өлкәсендәгә гамәли эшләр «Аеруча саклаулы табигать территорияләре» турындагы РФ Законы (1995) нигезендә алып барыла.

АЗ ТӨКЛӘ СУАЛЧАННАР (*Oligochaeta*), умырткасызлар классы. 3 меңләп төре билгеле, күбесенчә туфракта тереклек итәләр, 500 дән артыграк төре төче



16

АЗН

суларда яши. Россия территориясендә 500 ләп төре билгеле, әмма күбрәк булырга да мөмкин. Татарстан территориясендә олигохетлар аз өйрәнелгән, 100 дән артыграк төре теркәлгән. Туфракта яшәүчеләр: вак, аксыл, саргылт һәм алсу суалчаннар — **энхитреидлар** (Enchytraeidae), 30 см га кадәр озынлыктагы **гадәти зур яңгыр суалчаны** (*Lumbricus terrestris*), халыкта аны «зур кызыл суалчан» дип йөртәләр. Ул жир өслегеннән 2 м га һәм аннан тирәнгәрәк киткән юллар ясый. Яңгырдан соң суалчан өскә чыга һәм, коелган яфракларны яки кипкән үләннәрен авызы белән эләктереп, балчык белән бергә ашый. **Кече кызыл суалчан** (*Lumbricus rubellus*) туфракның өске катламында һәм урман түшәлмәсендә яши, ә **соры аллолобофора** (*Allolobophora caliginosa*) сөрелгән жирләрдә, бакчаларда һәм басуларда иң гадәти төр санала. Начар исле һәм ачык кызыл төстәге **тирес суалчаны** (*Eisenia foetida*) тирестә, черегән саламда яки парникларда яши. Ул ярсинган вакытында көчле исле сары сыеклек бүлеп чыгара. Сулыклар төбөндә яшәүче олигохетларның төп вәкилләре — божралылар, аларның иң гадиләре **Tubifex tubifex**, **Limnodrilus hoffmeisteri**, **Nais communis**, **Lumbricus variegatus** һәм башкалар. Су олигохетларының, бигрәк тә божралыларның каннарында гемоглобин булу сәбәпле, гәүдәләре кызыл төстә. Бу аларга бөтенләй диярлек кислород булмаган ләмле сулыклар төбөндә урнашырга мөмкинлек бирә. Татарстан территориясендә туфрак олигохеты 5 тән 20–25 см га кадәр, ә суныкылар мм дан кимрәктән башлап 10 см га кадәр озынлыкта. Олигохетлар эгъзаларының гәүдә үзәге буйлап дөрес кабатлануы белән характерланалар (метамерия). Суалчансыман гәүдә божраларга яки сегментларга бүленә, аларның саны төрлечә, 5 тән 600 гә кадәр. Гәүдәнең алгы очында баш калагы, авыз сегменты урнашкан. Калган барлык сегментларда 4 бәйләмгә кадәр төкләр була, аларның саны күп төкле суалчаннар белән чагыштырганда азрак — 3 тән алып 150 гә кадәр (исемә шуннан). Гәүдәнең эчке куышлыгы сыеклек белән тулган һәм тышкы сегментациягә тәңгәл рәвештә аерым буынтыкларга бүленгән. Буынтыкларда эчке эгъзалар урнашкан. Аз төкле суалчаннар гермафродитлар. Олигохетларның күп төрләре партеногенетик, женессез, вегетатив юл белән үрчәргә мөмкин. Туфрак олигохетлары туфрак йотып тукланалар. Исәпләүләр күрсәтүенчә, олигохетлар тәүлеккә уртача һәр гектарда 250 кг чамасы жир эшкәртәләр (2–3 т га кадәр), шуның белән олигохетлар туфракны минераль матдәләр белән баetalар, шулай ук аралаштыралар һәм көпшәкләндерәләр, ягъни туфракның ундырышлылыгын арттыралар. Ләмле грунтларда яшәүче су олигохетлары, грунтның органик матдәләрен файдаланып, сулыкларның үзлегеннән чистаруында катнашалар, балыклар өчен азык булып торалар, күп кенә төрләре — сулыкларның пычрану индикаторлары. **Ак энхитрей** (*Enchytraeus albidus*) олигохет — аквариум балыклары өчен азык буларак кулланыла.

АЗНАКАЙ АУЧЫЛЫК ТЫЮЛЫГЫ, Азнакай районының үзәк өлешендә урнашкан. Мәйданы 30 мең га, шул исәптән урманнар — 8,9 мең га. Мәллә, Кәкре Елга, Сукаеш, Вәржәде, Мәнәвез елгалары ага. 1978 елда ТРда сирәк очрый торган сөркә (байбак) төрен саклауны көчәйтү максаты белән оештырыла. 1000 нән артыграк сөркә исәпләнә. Тыюлыкта шулай ук поши, кабан дунгызы, кәжәболан, суер, соры көртлек саклана. 1999 елда Азнакай аучылык тыюлыгы составынан Чатыр Тау комплексы табигать тыюлыгы бүленеп чыгарыла.

АЗУРИТ (гарәп теленнән азул — зәңгәр, лазурь), бакыр зәңгәре, карбонатлар классына керүче минерал, $2\text{CuCO}_3 \cdot \text{Cu}(\text{OH})_2$ малахит төркемендә. Бакыр микъдары 55,3% ка кадәр. Күе зәңгәр, жирсыман масаларда — сыек зәңгәр төстә, пияласыман ялтырый. Катлыгы 3,5–4, уалучан. Тыгызлыгы 3,7–3,9 г/см³. Азурит кислоталарда эри (CO₂ бүленеп чыга). Вак



Бакырлы комташта азурит белән малахит.

кристалллардан торган друзалар, тоташ бөртекле масалар рәвешендә була. ТРда Кама елгасының уңьяк ярындагы югары Пермь утырмаларының бакыр рудаларында юка кристалл хәлдә очрый. Зәңгәр буяу эшләү өчен чимал булып тора.

АЙРАВЫК (*Dactylis*), кыяк-лылар семьялыгыннан күпеллык үләнчел үсемлекләр ыругы. Айравыкның 5 төре билгеле. Евразиянең тропиктан тыш өлкәләрендә, Төньяк Африкада таралганнар. ТРда бер төре — **башаклы айравык** (*D. glomerata*) бар, бөтен жирдә очрый, урман аланнарында, болыннарда, урман кырыйларында үсә. Сабаклары биек (150 см га кадәр), күп яфраклы, тамыр яны яфраклары бик күп һәм озын. Чәчәк төркеме — өчкырлы үзәгә һәм ботаклары ике яклап аерылган, киң ябалдашлы себеркәч. Ба-



Башаклы айравык.

шаклары ян-яктан кысылган, тыгыз учмага жыелган 3–5 чәчәклә, ә ботаклары очында себеркәчләр урнаша. Жимеше – озынча бөртекчә, эчке ягыннан улаксыман. Июнь–июльдә чәчәк ата, июль–сентябрьдә жимеш бирә. Орлыктан үрчи. Корылыкка чыдам, артык дымлылыкны яратмый. Кыйммәтле терлек азыгы, культуралаштырылган. Башка үсемлекләр белән бергә печәнлек (елына 2-3 ташкыр чабып алырга мөмкин) һәм көтүлекләр өчен чәчелә, шулай ук басу чәчү әйләнешендә (люцерна белән) һәм орлыкка чиста чәчүлекләрдә дә игелә. Декоратив максатларда газоннарны бизәүдә дә кулланыла.



Ак гөмбә.

АК АМУР (*Stenopharyngodon idella*), карплар семьялыгыннан төче су балыгы. Озынлыгы 120 см га, авырлыгы 32 кг га кадәр житә. Гәүдәсе озынча, тәңкәләре эре, көмешсыман сары төстә; йоткылык тешләре ике рәтле. Көнчыгыш Азиянең тигезлек елгаларында, Россиядә Амур елгасының урта һәм түбән агымында



Ак амур.

яши. Женси житлегү чоры – 6–8 яшьтә. Яшь балыклар – зоопланктон, зурлары үсемлекләр белән туена. Үсү темпы югары. Балык тоту һәм үрчәтү объекты булып тора. Сулыкларны үсемлекләрдән чистарту өчен файдаланыла. Татарстанда көньяктан кайтарылган ак һәм чуар ташмангай белән бергә ак амур личинкалары, 1967 елдан башлап, берничә тапкыр – Зәй ГРЭСы суыту сулыгына, 1971 елдан Куйбышев су-саклагычына жиберелә. Ләкин, жирле шартларның (су агымы тизлеге, температура үзгәреше һәм башкалар) биологик үрчү үзенчәлекләренә туры килмәү сәбәпле, табигый шартларда уылдык чәчми.

АК ГӨМБӘ (*Boletus edulis*), болетачалар семьялыгыннан булган гөмбә. Табигатьтә, күбрәк Төньяк ярымшарда киң таралган. Яшь гөмбәнең эшләпәсе ярымшар рәвешендә, үсә төшкәч, кабарынкы жәенке формага керә, диаметры – 4–20 см, өске ягы – аксылдан караңгы коңгырт төскә кадәр, аскы ягы – яшь гөмбәнеке ак, өлгергәнненеке – яшкелт соргылт төстә. Сабы 4–15 см биеклектә, аскы өлешендә киңәйгән яисә кечкенә мичкәсыман. Төсе аксылдан көрәнгә кадәр үзгәрә, өске өлеше ак яисә ачык көрән чөлтәсыман сурәтле. Ак гөмбә кайбер агач токымнары белән микориза хасил итү үзлегенә ия. ТР территориясендә

ак гөмбәнең чыршылыкта үсә торган формасы еш очрый. Чыршы һәм чыршы катнаш урманнарда үсә. Эшләпәсе кызгылт көрән төстә. Каенлыкта үсүче ак гөмбә ачык көрәнсу яисә тонык ак эшләпәле була. Башка формаларыннан аермалы буларак, үлән капламлы урманнарда да очрый. Имән ак гөмбәсе зур төркөмнәр хасил итеп имәнлектә үсә. Ак гөмбә башка гөмбәләрдән ак төсе (атамасы шуннан), сындырганнан, киптергәннән һәм пешергәннән соң төсе үзгәрмәве белән аерыла. Ашарга яраклы, тәмле. Аксым һәм витаминнарга бай. Пешерергә, кыздырырга, маринадларга һәм киптерергә була. Халык медицинасында киптерелгән ак гөмбә төнәтмәсе өшегән урынны дәвалау өчен кулланыла.

АК КҮБӘЛӘКЛӨР (*Pieridae*), көндәзгә күбәләкләр семьялыгы. Дөнья фаунасында 500 ләп, Татарстанда 15 төре исәпләнә. Канат жәеме 8 см га кадәр. Арткы канатларында эчке уемтының булмавы һәм аларда ике анализ сәңерчә булу ак күбәләкнең үзенчәлекле билгесе булып тора. Алгы аяклары яхшы үскән. Күбрәк ак, сары һәм кызгылт сары төстә. Гүсеничалары яшел яки чуар, кыска төкләр белән капланган. Курчаклары башларын өскә каратып урнаша, ефәк жепле билбау белән субстратка беркетелә. Ак күбәләк һәр жирдә очрый, кайбер төрләрә күпсанлы. Ак күбәләкнең аерым ыругларының үсеше, кагыйдә буларак, үсемлекләренң билгеле бер семьялыклары белән бәйләнгән: ак күбәләк (*Pieris*) әвернә чәчәкләрдә, сары күбәләк (*Colias*) – кузаклыларда, кайберләре кошкунмасчаларда, розачаларда һәм башкаларда яшиләр. ТРда **кәбестә күбәләге** (*P. brassicae*) киң таралган.



Кәбестә күбәләге:

а – күбәләк; б – гүсеница; в – курчак; г – йомырка.

Алгы канатларының очы кара төстәге эре ак күбәләк, ана күбәләкнең 2 шәр түгәрәк кара табы бар. Еш кына лимон күбәләге дә очрый. Канатлары очлы. Ата затлар — сары, аналары яшькелт ак төстә. Киң таралган төрләр: сары кыр күбәләге, дүләнә күбәләге, борчак күбәләге, шалкан күбәләге һәм гәрәнкә күбәләге. Аерым төрләре туклану чылбырында мөһим роль уйный. Гәрәнкә күбәләге, шалкан күбәләге, кәбестә күбәләге — әвернә чәчәклеләр; сары күбәләк — кузаклылар, дүләнә күбәләге — төшле һәм орлыклы жимеш культураларының корткычлары. Ак күбәләк белән көрәшү өчен механик, химик һәм биологик ысуллар кулланыла. Шулай ук кара: *Күбәләкләр* мәкаләсендәге I таблицادا 4, 5, 13–14 рәсемнәр.



АК

АК КҮЛ, Яшел Үзән районының Бело-Безводный авылыннан көньяктарак, Сумка елгасы үзәненең киңәйгән урынында. Идел-Кама саклаулыгы зонасына керә. Су өслегенең майданы 5,3 га. Су күләме 89 мең м³. Озынлыгы 540 м, уртача киңлеге 98 м, иң зур киңлеге 140 м, уртача тирәнлеге 1,7 м, иң зур тирәнлеге 4 м. Күл карст-суффозия процесслары нәтижәсендә барлыкка килгән. Күл аша Сумка елгасы ага. Суы үтә күрәнмәле, чиста, уртача минеральләшкән (234–268 мг/л), гидрокарбонат-сульфат-магнийлы типта, чагыштырмача каты (4,1–4,9 мг-экв/л). Күлнең төньяк-көнчыгыш өлеше сазланган, көнчыгыш өлешендә — комлы кечкенә пляж, төньяк өлешендә — 15–20 м киңлектә төрле бергәлектәге су үсемлекләре полосасы (сары төнбоек һәм ак төнбоек популяцияләре). Су һәм су тирәлеге флорасына Канада элодеясы, вак бака тәңкәсе, соры зирек, кара тирәк хас. Фаунада — Америка чәшкесе, ондатра, гади яр чыпчыгы, күл акчарлагы, елга акчарлагы, күл бакасы һәм очлы башлы бака, алтын табан балык хас. Сумка елгасының комлы-балчыклы китерелмәләре аркасында күлнең күләме кечерәя. ТРның табигать истәлегенә (1978).



Ак күл.



Гади ак чәчәк.

АК ЧӘЧӘК, болын ромашкасы (*Leucanthemum*), оешма чәчәклеләр семьялыгынан күпеллек үләнчел үсемлекләр ыругы. Якынча 20 төре билгеле, Евразиянең уртача поясында таралганнар. ТР территориясендә **гади ак чәчәк** (*L. vulgare*), нигездә, аның астөрә — **Иркутск ак чәчәге** (*L. ircutianum*) барлык районнарда да очрый. Коры үзәнле болынарда, урман аланнарында, елга тугайларында үсә. Сабагы туры, күбрәк ялгыз, ботаксыз, 15–60 см биеклектә. Яфраклары чиратлашкан, тамыр янындагылары — озын саплы һәм каяулы, сабактагылары — утырма, озынча. Сабак очында ялгыз зур кәрзине бар. Кырыдагы телсыман чәчәкләре ак, уртадагы көпшәсыман чәчәкләре сары төстә, серкәчләре һәм жимшәне бар. Жимеше — сырлы орлыкча. Июнь–августта чәчәк ата. Жимешләре август–сентябрь айларында өлгерә. Орлыклардан һәм вегетатив юл белән үрчи. Яфракларында аскорбин кислотасы, каротин, орлыкларында май бар. Үсемлек бөвөл кудыру, авыртуны басу, яккынсынуга каршы, жәрәхәтне төзәтү үзлекләренә ия. Баллы үсемлек. Бакчаларда декоратив үсемлек буларак чыгышы белән Пиренейдан булган **зур ак чәчәк** (*L. maximum*) үстерелә.

АК ЧЫРШЫ, пихта (*Abies*), наратчалар семьялыгынан мәңге яшел ылыслы агачлар ыругы. 40 лап төре билгеле. Тауларда, сирәгрәк Төньяк ярымшар тигезлекләрендә үсә. ТР территориясендә бер төре — **Себер ак чыршысы** (*A. sibirica*) Кама алдында, Көнчыгыш Кама арьягында — *Кызыл Тау* ландшафтлы табигать истәлегендә очрый. Биеклегенә 30 м га, диаметры 0,8 м га кадәр житә. Конуссыман куе ябалдашлы. Кайрысы шома, куе соры төстә, хуш исле сумала белән тулган күп санлы төерләре бар. Ылысы йомшак, яссы, өстән куе яшел, астан ике буй-буй аксыл сызыгы бар. Ана «күркәләре» яшел яки кызгылт шәмәхә төстә, ябалдашның өске өлешендә үткән елгы ботаклар очында берәмләп вертикаль урнашалар. Ата башакчыкларында саргылт яки кызгылт серкәлек бар, ябалдашның урта һәм аскы өлешләрендә ике яшьлек ботакларның өске ягында ылыс куентыгында берәмләп урнашалар. Чыршы күркәләреннән аермалы бу-

ларак, алар һәрвакыт өскә караган һәм сумала белән ябышкан. Май–июньдә чәчәк ата. Һәр орлык кабыгы астында икешәр канатлы орлык үсә. Күп кенә ылыслыларныкы кебек, орлыклары сибелгәч, күркәләр өзәлеп төшми, сентябрь–октябрьдә агачта вакытта таркалалар, шуңа күрә ак чыршы агачлары төбөндә бөтен күркәләр булмый. Орлыктан һәм вегетатив юл белән (аскы ботаклар тамырлану) үрчи. Ак чыршы акрын үсә. Һаваның төтен һәм газ белән пычрануын авыр кичерә. Үзагачы төзелештә, әржәләр һәм музыка кораллары ясауда кулланыла. Ак чыршыда йөрәк эшчәнлеген көчәйтә торган камфараның төп чыганагы — эфир мае, ылысында шулай ук флавоноидлар, марганец, бакыр, цинк, С витамини бар, аны



Себер ак чыршысы: 1 – гомуми күренеше; 2 – ата башакчыклы ботак; 3 – өлгергән чыршы күркәсе; 4 – орлык.

зәңгелә авыруына каршы файдаланалар. Ак чыршы 150–400 ел яши. Шулай ук кара: *Бәрсет акчыршылыктары, Порфирьев акчыршылыгы.*

АКБАШ елгасы, Димнең (Ык елгасы бассейны) сул кушылдыгы. Озынлыгы 17,4 км, бассейнының майданы 56,5 км². Ютазы районы территориясеннән ага. Елга башы Енәй авылыннан 1 км төньяк-көнбатыштарак, тамагы Акбаш авылыннан 0,6 км көньяк-көнбатыштарак. Елга башының абсолют биеклеге 260 м, тамагыныкы — 145 м. Су жыелу майданының урманлылыгы 8%. Акбашның 0,6 дан алып 4 км га кадәр озынлыктагы 4 кушылдыгы бар. Елга челтәренен тыгызлыгы 0,4 км/км². Күбесенчә кар сулары исәбенә туена. Жир асты сулары белән туену модуле 0,1 л/с-км². Гидрологик режимы ташу вакытында су муллыгы һәм жәен нык саегуы белән характерлана. Бассейнда еллык

су агымының уртача күпеллек катламы 75 мм, ташу вакытындагы су агымы катламы 70 мм. Язгы ташу, гадәттә, апрельнең беренче көннәрендә башлана. Елга ноябрьнең беренче ун көне эчендә туңа. Елга тамагында суының иң аз вакытындагы уртача күпеллек чыгымы 0,01 м³/с. Язын суы каты (6–9 мг-экв/л), кышын һәм жәен бик каты (9–12 мг-экв/л). Гомуми минеральләшүе язын 300–400 мг/л, кышын һәм жәен 1000 мг/л га кадәр.

АКБҮР, жиңелчә цементланган утырма тау токымы, вак кальцит бөртекләреннән, карбонат сүүсемнәре — кокколитофоридлар һәм фораминифералар тышчасыннан, сирәк кенә кремний, пирит һәм фосфорит конкрецияләреннән гыйбарәт. Төсә ак яки саргылт. Катылыгы 1 дән кимрәк. Тыгызлыгы 2,7 кг/м³, күзәнәклелеге 44–50%. Үзенчәлекле билгеләре — йомшаклыгы, сынган урынның кытыршы, балчыксыл булуы. Акбур жылы диңгезләреннән 30 дан 500 м га кадәр тирәнлектә утырма тәшкит иткән ярымкаты ләмнәре рәвешендә була. Саф төрә акбур системасының югары катламнарында ешрак очрый. Татарстан территориясенең Чүпрәле районында акбур системасы катламнарының югары өлешендә 30 м га кадәр калынлыктагы язу акбуры ятмалары табыла. Сәнәгый эһәмияте юк, жирле халык тарафыннан бина һәм йортларны агарту, эче туфракны известьләү өчен кулланыла. Акбурны буяулар, цемент, шикәр әзерләүдә, кагазь, резина, пластмасса, клеенка ясауда, электродларны каплауда, химия сәнәгатендә, төзелештә файдаланырга мөмкин.

АКБҮР СИСТЕМАСЫ (ЧОРЫ), акбур, мезозой эратемасының югары системасы, мезозой эрасының соңгы геологик чоры. Башлануы 142 млн ел элек, 77 млн ел дәвам итә. Акбур системасы (чоры) түбән һәм югары бүлекләргә бүленә, аларның түбәнә 6 ярустан, югарысы — 5 ярустан тора. Акбур чорында микроорганизмнар, күп төрдәге умырткасызлар һәм сөйрәлүчеләр киң үсеш ала (чор ахырында — күлләп үлә); зур тешле кошлар, беренче соңгылыклы имезүчеләр, кылчыклы балыклар, зур рептилияләр — ихтиозаврлар, плезиозаврлар һәм башка диңгез кәлтәләре тарала. Үсемлекләрдән — абагалар һәм ачык орлыклылар хас, ябык орлыклылар (чәчәклеләр) барлыкка кила. Акбур системасы (чоры) юшкыннары сай сулы диңгез бассейнында утырган. Соңгы акбур чорында бассейнның субмеридиональ юнәлеше субкиңлек юнәлешенә үзгәрә. Акбур чоры ахырында диңгез сулыгы юкка чыга һәм 40–50 млн елга континенталь режим урнаша. Акбур системасы (чоры) утырмалары Татарстан территориясенең көньяк-көнбатыш читендә генә (Чүпрәле районында, Буа һәм Тәтеш районнарының бер өлешендә) таралган. Алар составында гипс, пирит һәм сидерит белән баetylган күксел соры һәм кара балчыклы токымнар күпчелекне тәшкит итә, сирәк кенә глауконитлы комнар һәм алевролитлар, кремнезёмлы һәм акбурга охшаш мергельләр, цеолитлы һәм комташлы токымнар очрый. Түбән акбур



утырмаларында глауконитлы комнар, комташлар һәм алевролит горизонтларында ятучы фосфоритлы конгломератлар (10–12 см га кадәр төерләре булган) бар. Комлы-балчыклы катламнарда диңгез фаунасы: аммонитлар, белемнитлар («шайтан бармагы»), моллюсклар һәм башкалар табыла. Югары акбур ташлы-карбонатлы һәм карбонатлы-ташлы токымнардан гыйбарәт. Татарстан территориясендәге акбур катламнарында файдалы казылмалар: фосфоритлар, глауконитлы комнар, цеолитлы һәм карбонатлы токымнар, керамзитлы балчыклар ачыкланган. Аерым алганда, Чүпрәле районында югары акбур утырмаларында Татар Бизнесе известьташлар чыганагы һәм *Татар Шатыршаны цеолитлар чыганагы* ачыклана.

АККАНАТ (*Calla*), ароидчалар семьялыгынан күпеллык үләнчел үсемлекләр ыругы. Бер төре — **саз акканаты** (*C. palustris*) билгеле. Евразиядә һәм Төньяк Америкада таралган. ТР территориясендә барлык районнарда очрый. Сазлыкларда, елга, инеш, күл, буа һәм сусаклагычларның баткак ярларында үсә. Тамырчасы — яшел, юан, куыш, төенле урыннарында чуқтамыр бөйләмнәре белән. Сабагы юан, 15–30 см биеклектә. Яфрактары озын саплы, йөрәксыман, очлы, ялтыравыклы. Чәчәкләре вак, тирәлексез, ак япма белән әйләндереп алынган чәкәндә. Жимеше — күп орлыклы ачык кызыл итләрчәк. Май—июнь айларында чәчәк ата. Күбрәк вегетатив юл белән үрчи. Халык медицинасында тамырча һәм үләннәренә төнәтмәсә бәвел кудыру, авыртуны басу һәм эч йомшарту өчен кулланыла. Агулы үсемлек. Терлекләренә язын көтүгә иртә чыгарганда зур куркыныч тудыра.



Саз акканаты.

«**АККОШ КҮЛӘ**», шәһәр урман паркы, Казан шәһәре эчендәге иң зур урман массивы. Мәйданы 3684 га. 3212 га мәйдан урман белән капланган, аларның 46% ы өлгергән һәм картайган агачлар. Урман паркы көнбатыштан көнчыгышка таба 13 км га, төньяктан көньякка таба 2–5 км га сузыла. Урман массивы аша асфальт жәелгән юллар, шәһәр яны чөлтәренә кергән тимер юл участогы уза. Транспорт юллары белән тәэмин ителеш уңай булганлыктан шәһәр халкы елның һәр фасылында урманга еш йөри. Урман күлләре урнашкан район ял итү урыны буларак аеруча жәлеп итә. Берничә участокны үз эченә ала: нарат һәм катнаш урманнардан торган «Аккош күле» массивы;

Нагорный, Царицыно һәм Карьер поселоклары әйләнә-тирәсендәге (120 һәм 121 кварталлар) (элекке заманнарда — крестьян урманнары), Дальний посёлогы һәм 2 нче Горки белән Азино-2 микрорайоннары арасындагы (127–131 кварталлар); Мирный посёлогының көнбатыш кырында Идел елгасының югары террасасы сөзәклегендәге катнаш урман участкалары (125 квартал); *Имәлек* табигать истәлеге (123,124 кварталлар).

«Аккош күле»нең төп урман массивы шәһәрнең төньяк-көнбатыш читендә (Киров, өлешчә Мәскәу районнары) урнашкан, элек-электән шәһәр халкы, Ягодный һәм Пороховой бистәләре эшчеләре өчен ял итү, жиләк һәм гөмбә жыю урыны булган. Урман аша Казанны Казан губернасының ерак өязе һәм Царёво-кокшайск шәһәре белән тоташтыручы юл үткән; хәзер бу юлның урман кырыларындагы яхшы сакланган участогы жәяүле ял маршруты ролен үти. Монда беренче урман торгызу эшләре 1897–98 елларда 3512 дисетинә мәйданда (якынча 3837 га) үткәрелә. 1929 елда нарат һәм яфрактлы агачлар буенча 2 хужалык оештырыла; кисү әйләнеше нарат өчен наратлыкларда — 100 ел, катнаш наратлыкларда — 80 ел, имән һәм юкә өчен — 80 ел, каен һәм усак өчен — 60 ел итеп билгеләнә. 1934 елда урман массивы шәһәр өчен урман-парк буларак әһәмиятле дип таныла һәм аның базасында Казан урман паркы хужалыгы оештырыла. 1996 елда «Аккош күле» урман паркы «шәһәр урманнары» категориясенә кертелеп, жирле әһәмияткә ия булган аеруча саклаулы территория дип игълан ителә. 2002–2003 еллардагы урман төзелеше нигезендә «Аккош күле» территориясе: урман-парк зонасы (3043 га), килүчеләр санын көйләү (урманның үзәк өлешендә 578 га), килүчеләргә хезмәт күрсәтү (48 кварталда 37 га) һәм аеруча саклаулы режим (26 га, «Имәлекләр» массивы) зоналарына бүленә. Урман паркының төп бурычлары: булган ландшафтларны яхшырту һәм яңарту, таза, нык һәм фитонцидлы агачлар булдыру, территорияне төзекләндерү.

«Аккош күле» массивы Идел елгасының югары террасасында урнашкан. Территориянең көньяк өлешенең рельефы — ком утырмалары дюналары күре-



«Аккош күле» урман паркы. Нарат урманы участогы.



«Аккош күле» урман паркы. Югарыдан күренеше.

неп торган наратлыклы сөзәк калкулыклардан тора; төньяк һәм төньяк-көнчыгыш өлешләрдә — тирән сызалар һәм үзәннәр белән уелган ясси таулык. Төпләре тигезләнган тирән булмаган казанлыкларны *Аккош күлләре* (Кече, Зур һәм Коры) алып тора, алар ермаклар белән үзара тоташалар, язын ташыйлар, коры вакытта аз сулы булалар. Алардан төньяк-көнчыгыштарак, биек һәм текә ярлы, карст нәтижәсендә барлыкка килгән *Тирән күл* (иң зур тирәнлеге 18,2 м), *Кече Тирән күл* (иң зур тирәнлеге 4,5 м) урнашкан. Левченко посёлогыннан 1 км көнбатыштарак тирә-юне матур табигатьле Дряничный күле бар. Юдино посёлогы янындагы ком карьеры урынында шактый зур *Юдино күле* хасил булган. Урманның көньяк өлешендә — күбесенчә, кәсле-көлсу комлы һәм комсыл туфраклар, төньяк өлешендә ачык соры төстәге комсу балчыклы урман туфраклары өстенлек итә. Урман барлыкка китерүче төп токым — гади нарат, ул урман белән капланган майданның 40% ын били. Нарат урманнарының иң киң таралган тибы — комлы туфракларда үсүче мүкле нарат урманы — югары яруста каен катнаш югары бонитетлы һәм бик юан нарат агачлары, куаклыкта — талтирәк, миләш һәм артыш, туфракның өске капламында — бөркет канаты (абага), нарат жиләге һәм яшел мүкләр. Нарат урманнарының башка типларыннан түбәндәгеләр очрый: урман паркының көньяк өлешендә — коры наратлыктан яңасына күчә баручы лишайниклы мүкле наратлыклар; каен, юкә, сирәгрәк усак катыш нарат агачлары, куаклык өлешендә — кабар агачы, миләш, зелпе һәм куак рәвешендәге юкә, үлән капламында — нарат жиләге, ландыш, сәрдә, күрән үскән куаклыклы наратлыклар. Яфраклы токымнардан күбрәк каен очрый (урман белән капланган майданның 39% ы), ул катнаш урманнарда да, чиста каенлыкларда да күп үсә. Үлән баскан (күрәнле) каенлыклар урманның төп тибы булып тора, алар катнаш һәм өлешчә куаклы наратлыклар урынында барлыкка килгән; югары яруста — нарат, каен һәм юкә, куаклыкта — миләш, зелпе, кабар

агачы, үлән капламында күрән, сәрдә, йолдызак үсә. Урман паркының төньяк өлешендә чыршы, имән һәм юкә катыш каракучкыл ылыслы-киң яфраклы урманнарның кайбер өлешләре сакланган, сирәк үсемлек төрләрәннән сарана лалә, эре чәчәкле сынар чәчәк, киң яфраклы йод үләнә, чын оялаш уты очрый. Урман культуралары 522 га майданны били. «Аккош күле» массивының көнбатыш өлешендә урыны-урыны белән каен һәм чыршы катнаш карт нарат агачлары бар (1899 елда утыртылган). Ел саен 15 га майданда урман торгызу эшләре алып барыла, шул исәптән 10 га майданда тоташ культуралар булдырыла.

АККОШ КҮЛЛӘРЭ, Казанның Киров районында, «Аккош күле» урман паркы территориясендәге күлләр системасы. Ермаклар белән тоташкан өч сулыктан тора: *Кече Аккош күле*, *Олы Аккош күле* һәм *Коры Аккош күле*. Күлләрдә су биеклегенә һәрвакыт бертөсле түгел. Су тирәнлегенә һәм яр сызыклары сезонга карап үзгәрә. Язын, ташу вакытында, күлләр ташый, жәй ахыры — көз башында сагалар һәм кечерәяләр. Аккош күлләре су өслегенә гомуми майданы ташу вакытында 73 га, суының иң аз вакытында — 34,4 га. Гомуми күләме ташу вакытында 190 мең м³, суының иң аз вакытында — 21,3 мең м³. Гомуми озынлыгы 2600 м. Күл казанлыгы дюналар арасындагы инкүлекләрдә карст-суффозия процесслары нәтижәсендә катлауланып ясалган. Күлләрнең төньягындагы ярлары сөзәк һәм биек түгел, урыны-урыны белән сазлыклы; көньяк өлеше — текерәк һәм калкурак, нарат урманнары белән капланган. Күлләр күбесенчә язгы кар сулары исәбенә туена. Суы бик йомшак, төссез, жәй ахырында һәм көзен саргылт. Күлләрдә табан балык, сазан, ләрге балыгы бар. Камыш һәм күрән үскән сай сулы жирләрдә үрдәкләр оялый. Аккош күлләре — ел дәвамында ял итү урыны.

АККОШЛАР (*Cygnus*), үрдәк кошлар семьялыгынан кошлар ыругы. 6 төре билгеле: 4 се Төньяк ярымшарда, 1 төр — Көньяк Америкада, 1 төр — Австралия һәм Тасманиядә. ТРда 2 төре бар. **Ысылдавык аккош** (*C. olor*) — оя ясаучы аз санлы күчмә төр, Куйбышев

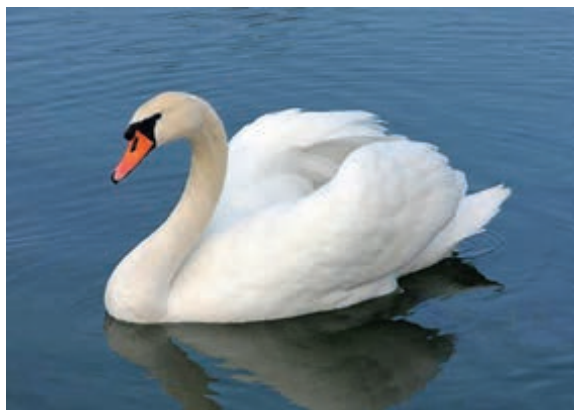

Ысылдавык аккош.



Һәм Түбән Кама сусаклагычларының су тирәлегә һәм су асты үләннәре күпләп үскән култыкларда һәм плёсларда, буаларда яши. **Сары борынлы** (нәфис) **аккош** (*C. cynosu*) язгы һәм көзгә миграция вакытында очрый. Зур кошлар, гәүдәләре 150 см га кадәр озынлыкта, авырлыгы 12 кг га кадәр. Гәүдәсе сузынқы, муены озын. Каурыйлары ак төстә. Башы уртача зурлыкта. Аяклары кыска, бармак арасында йөзү ярылары зур. Яшь кошларның томшыклары алсу төстә, очы кара. Ысылдавык аккошның гәүдәсе, муены озын, кызгылт сары томшык төбөндә калынайган кара урыны бар. Сары борынлы аккош беркадәр карсак гәүдәсе һәм кыска муены белән аерылып тора, томшык төбө сары. Аккошлар бер сезонда соргылт-зәңгәр төстөгә 5–9 зур йомырка сала. Су үсемлекләре, шулай ук бөжәкләр һәм аларның личинкалары, суалчаннар, кабырчыклар, балыклар белән тукланалар. 2 төре дә ТРның Кызыл китабына кертелгән (2016).

«**АККУЛ**», минераль ашлама сапропель чыганагы. ТРда иң эреләрдән. Тукай районы территориясендә, Чаллыдан 22 км төньяк-көнчыгыштарак, Илбухтино авылынан 5 км төньяк-көнчыгыштарак урнашкан. Кама һәм Ык елгаларының сулыкта тугаендагы шул исемдәге күл янында. 1969 елда ачыла. 1978 елдан Түбән Кама сусаклагычы сулары астында кала. 1989 елдан эшкәртелә. Сапропельнең калыңлыгы 0,4–5 м (уртача — 3 м). Су капламы 0,4–4 м. Дүртенчел система комнары белән түшәлгән. 2007 елның 1 гыйнварына сапропельнең С2 категориясе буенча запасы 219 мең т тәшкил итә (дымлылык 60% булганда). Сапропель органикалы-известьле һәм известьле типта, көллеләге 53,6–62%, дымлылыгы — 77–82%, рН 6,7–7,1. Составында CaCO_3 — 24,7; Fe_2O_3 — 2,4; N — 1,86; P_2O_5 — 0,7; K_2O — 0,6; S — 1,25%. Сапропельне иң күп чыгару (200 мең т) 1994 елга туры килә. Чыганак комплекслы, көнбатыш һәм көнчыгыш өлешләрендә сапропель өстендә 0,9–4,2 м калыңлыгында уйсулык тибындагы торф капламы ята. Сапропель минераль ашлама, известьлы мелиорант һәм терлек азыгына күшү өчен витаминлы минераль чимал буларак кулланыла; торф органик ашлама итеп файдаланыла.

АКСАР елгасы, Шепкә елгасының (Зәй елгасы бассейны) уң кушылдыгы, Көнчыгыш Кама аръягында. Озынлыгы 10,4 км, бассейнының майданы 32,9 км². Зәй районы территориясеннән ага. Елга башы Югары Шепкә авылынан 3 км көньяктарак, тамагы Аксар авылынан 1 км төньяктарак. Елга башының абсолют биеклеге 180 м, тамагыныкы — 80 м. Су жыелу майданының урманлылыгы 58%. Аксарның 1 һәм 1,8 км озынлыктагы 2 кушылдыгы бар. Елга челтәренә тыгызлыгы 0,39 км/км². Күбесенчә кар сулары исәбенә туена. Гидрологик режимы ташу вакытында су мулыгы һәм жәен нык саегуы белән характерлана. Язгы ташу, гадәттә, апрельнең беренче көннәрендә башлана. Елга ноябрь башында туңа. Елга тамагында суының иң аз вакытындагы уртача күпчеллек чыгымы

0,01 м³/с. Ел дәвамында суы бик каты (20 мг-экв/л). Гомуми минеральләшүе язын 300–400 мг/л, кышын һәм жәен 1000 мг/л га кадәр.

АКСИРИС (*Axyris*), алабутагалар семьялыгынан берьяллык үләннәр ыругы. Европа һәм Азия-



Тажгөлчә аксирис.

дә 7 төре үсә. ТРда бер төре — **тажгөлчә аксирис** (*A. amaranthoides*) бар. Юл буйларында, ачык сөзәклекләрдә очрый. 10–60 см биеклектә, туры сабаклы. Яфраклары тар ланцетсыманнан алып йомыркасыман ланцет формасында, чиратлашып урнашкан. Чәчәкләре вак, күрексез. Июль–август айларында чәчәк ата. Жимеше 3–4,5 мм диаметрлы, шома элпә белән капланган орлыкча. Орлыктан үрчи. Бер үсемлек 3,5 мең орлык бирә. Чүп үлән.

АКСУМЛА елгасы, Көнбатыш Кама аръягында, Олы Чирмешәннең сул кушылдыгы. Озынлыгы 12,9 км, бассейнының майданы 88 км². Нурлат районы территориясеннән ага. Елга башы Ярәп авылының көньяк чигендә, тамагы Каравыл Тавы авылы янында. Елга башының абсолют биеклеге 138 м, тамагыныкы — 79 м. Аксумланың су жыелу территориясе урмансыз диярлек. 1 дән алып 8,9 км га кадәр озынлыктагы 5 кушылдыгы бар. Елга челтәренә тыгызлыгы 0,46 км/км². Туенуы катнаш, күбесенчә кар сулары исәбенә. Язгы ташу, гадәттә, март ахырында башлана. Елга ноябрьнең беренче ункөнлегендә туңа. Жәен елга, гадәттә, кибә, аеруча югары агымда, сай сулы күлләр системасына таркала. Ел дәвамында суы бик каты (9–20 мг-экв/л). Гомуми минеральләшүе язын 200–300 мг/л, кышын һәм жәен 500–700 мг/л.

АКСУМЛА елгасы, Көнбатыш Кама аръягында, Олы Чирмешәннең сул кушылдыгы. Озынлыгы 22,4 км, бассейнының майданы 103,8 км². Нурлат районы территориясеннән ага. Елга башы Биккол авылынан 1,5 км төньяктарак, тамагы Якушкино авылынан 5 км төньяктарак. Елга башының абсолют биеклеге 130 м, тамагыныкы — 80 м. Аксумла елгасының 0,2 дән алып 3,3 км га кадәр озынлыктагы 5 кушыл-

дыгы бар. Елга челтәренен тыгызлыгы 0,23 км/км². Күбесенчә кар сулары исәбенә туена. Язгы ташу, гадәттә, март ахырында башлана. Елга ноябрьнең беренче ункөнлегендә туңа. Жәен, вак күлләр системасына әверелеп, югары агымында һәм Якушкино авылынан түбәндәрәк елга кибә. Ел дәвамында суы бик каты (9–20 мг-экв/л). Гомуми минеральләшүе язын 200–300 мг/л, кышын һәм жәен 500–700 мг/л.

АКСЫРГАК (*Veratrum*), лаләчәләр семьялыгынан күпеллек үләнчел үсемлекләр ыругы. Якынча 45 төре билгеле, Евразиянең һәм Төньяк Американың уртача һәм субтропик поясларында таралганнар. ТРда 1 төре **Лобель аксыргагы** (*V. lobelianum*) ара-тирә барлык районнарда да очрый. Дымлы болыннарда, елга тугайларында, инеш һәм сазлыклар тирәсендә үсә. 100–150 см биеклектәге үсемлек. Тамырчасы вертикаль, кыска, күпсанлы аксыл шнурсыман тамырлы. Сабагы туры, юан. Яфрактары чиратлашкан, әре, киң эллипс формасында, аскы ягы төкчәле. Чәчәкләре күрексез, яшкелт төстә, сабак очындагы озын себер-



Лобель аксыргагы.

кәчкә жыелган. Жимеше — тартмачык. Июнь—июльдә чәчәк ата. Жимешләре август—сентябрьдә өлгәрә. Аксыргагның үсеш чоры — 16–30 ел. Иң агулы үсемлекләрнең берсе. Алкалоид, гликозид, сумала, дуплау матдәләре булган тамырчасынан паразитларга каршы һәм костыргыч препаратлар әзерлиләр. Халык медицинасында спиртлы һәм сулы төнәтмәләре буыннар ялкынсынганда һәм невралгия авырулары вақытында авыртуны басу өчен кулланыла. Тамырчасынан ясалган препаратлар еш кына ветеринариядә кулланыла. Инсектицид үсемлек.

АКТАЙ (Ахтай) елгасы, Көнбатыш Кама аръягында, Иделнең сул кушылдыгы. Озынлыгы 75,3 км, бассейнының майданы 1016 км². Әлки, Алексеевск һәм Спас районнары территориясеннән ага. Елга башы Әлки районының Югары Матак авылы, тамагы Спас рай-



Актай елгасының урта агымы.

онының Вожи посёлогы янында. Елга башының абсолют биеклегә 150 м, тамагыныкы — 53 м. Елганың су жыелу урыны төньяк-көнбатышка авышкан һәм жинелчә бүлгәләнгән тигезлектән гыйбарәт. Су жыелу майданының урманлылыгы 9%. Елга үзәне асимметрияле, киңлегә югары агымында 60 м дан тамак өлешендә 2 км га кадәр. Елга ярлары текә (20–60°), кайвакыт 8 м биеклеккә житеп, терраса киртләчләре хасил итә. Сул кушылдыкларының югары агымында карст процесслары күзәтелә. Актай елгасының 1 дән алып 25 км га кадәр озынлыктагы 13 кушылдыгы бар, аеруча зурлары: Чаллы (12 км), Ромодан (15 км) — уң кушылдыклары, Салман (25,3 км), Сушка (17,7 км) — сул кушылдыклары. Елга челтәренен тыгызлыгы 0,46 км/км². Күбесенчә кар сулары исәбенә туена. Елга режимын күзәтү Алексеевск районының Караваево авылы янындагы гидрологик постта үткөрелә (1935 елдан). Караваево авылы янында су биеклегенен уртача еллык тирбәнешләре 4 м чамасы (максималь — 6 м). Язгы ташу март ахыры — апрельнең беренче көннәрендә башлана, бу вакытка еллык су агымының 80–90% ы туры килә. Бассейнда еллык су агымының уртача күпеллек катламы 100 мм, ташу агымы катламы 90 мм. Караваево авылы янында уртача күпеллек су чыгымы 2,1 м³/с тәшкил итә. Максималь су чыгымы 480 м³/с. Су агымының торышы тотрыклы түгел, түбән. Елга тамагында суының иң аз вақытындагы уртача күпеллек чыгымы 0,442 м³/с. Жәйге саегу кайвакыт яңгыр ташкыннары белән үзгәрә, әмма күп кенә урыннарда елга киба, бу күренеш жир асты суларының житәрлек булмавына бәйле. Кышкы саегу боз күренә башлау вақытында, гадәттә, ноябрьнең беренче яртысында башлана. Кыш азагына бозның калынлыгы 90 см га житә, максималь калынлыгы 155 см (1969). Суы бик болганчык (1200 г/м³ ка кадәр). Елга утырмаларының уртача еллык күләме 82 мең т. Утырмаларның уртача еллык модуле 120 т/км² (Караваево посты). Суы гидрокарбонат-кальцийлы, язын чагыштырмача каты (3–6 мг-

экв/л), кышын һәм жәен бик каты (9–12 мг-экв/л). Гомуми минеральлэшүе язын 100–200 мг/л, кышын һәм жәен 500–700 мг/л.

АКТАНЫШ НЕФТЬ ЧЫГАНАГЫ, ТРның төньяк-көнчыгыш өлешендә, Актаныш районы территориясендә. 1960 елда ачылган, 1995 елдан бирле эшкәртелә. Тектоник яктан Татар гөмбәзенәң көньяк өлешендә, төньяк-көнчыгышка караган битләүгә туры килә. Чыганак составында түбән карбонның 2 файдалы горизонты (Тула һәм төп катлам булган Бобрики) билгеле; аларның һәркайсында гөмбәз тибындагы катламлы икешәр нефть ятмасы бар. Пластколлекторлар калыңлыгы 1 м дан 16,4 м га кадәр булган комташ һәм алевролитлардан тора. Нефть жыела торган урыннарның биеклеге 7–15 м, аларда нефть ятмаларының калыңлыгы 1–13 м. Нефтьле катламның калыңлыгы Тула горизонтында 1,5 м, Бобрики горизонтында — 4,9 м. Катламнар уртача 1356 м тирәнлектә ята. Нефть күкертле (4%), парафинлы (2%), үзлегенә югары (30 МПа·С). Газ факторы 8,7–20,9 м³/т, пласт басымы 5,3–11 МПа, нефть дебиты тәүлеккә 1,6–10,6 т. Нефть чыгару тыгыз сүзтем режимында алып барыла. Чыганак башлангыч үзләштерү хәлендә, нефть чыгару елдан-ел арта бара. Еллык максималь чыгарылышы 160 мең т тирәсе (1999). Нефть чыгару эшләрән «Азнакайнефть» нефть-газ чыгару идарәсе алып бара.

АКТАШ елгасы, Көнчыгыш Кама арьягында. Дала Зәенәң сул кушылдыгы. Озынлыгы 10,2 км, бассейнының майданы 32,1 км². Әлмәт районы территориясеннән ага. Елга башы Дербеден авылыннан 3 км төньяк-көнчыгыштарак, тамагы Рус Акташы посёлогы янында. Елга башының абсолют биеклеге 250 м, тамагыныкы — 80 м. Су жыелу майданының урманлылыгы 31%. Акташның 1 дән алып 3 км га кадәр озынлыктагы 3 кушылдыгы бар. Елга челтәренәң тыгызлыгы 0,35 км/км². Туенуы катнаш, күбесенчә кар сулары исәбенә. Жир асты сулары белән туену модуле 0,3–0,5 л/с·км². Гидрологик режимы ташу вакытында су муллыгы һәм жәен нык саегуы белән характерлана. Бассейнда еллык су агымының уртача күпеллек катламы 125 мм, ташу агымы катламы

65 мм. Язгы ташу, гадәттә, март ахыры — апрельнең беренче көннәрендә башлана, ноябрь башында туна. Елга тамагында суының иң аз вакытындагы уртача күпеллек чыгымы 0,072 м³/с. Ел дөвамында суы бик каты (9–12 мг-экв/л). Гомуми минеральлэшүе язын 200–300 мг/л, кышын һәм жәен 500–700 мг/л.

АКТАШ УПКЫНЫ, Көнчыгыш Кама арьягындагы карст упкыны, Дала Зәе елгасы үзәненәң сулъяк сөзәклегендә, Әлмәт районының Кәләй тимер юл станциясе посёлогының көнчыгыш читендә, 148 м абсолют биелектә, Дала Зәе елгасы биеклегеннән 70 м югарырак. 1939 елның 7 августында барлыкка килә. Аның барлыкка килүе түбән Пермь известташлары, доломитлары һәм гипсларының жир асты сулары белән юылуы һәм югарыда яткан токымнарның куышлык барлыкка китерүе, шуннан соң жиимерелеп төшүе белән бәйле. Акташ упкынының баштагы тирәнлеге 52 м, диаметры 4–5 м. 1960 еллар ахырына тирәнлеге 35 м га кадәр кими, диаметры 25 м га кадәр киңәя. Цилиндр формасында, текә читле. Чокыр төбәндә жир асты сулары белән туенучы 15 м тирәнлектәгә күл хасил була. Суы үтә күрәнмәле, нык минеральләшкән (630 мг/л), каты (7 мг-экв/л). Акташ упкыны карст процессы нәтижәсендә барлыкка килгән упкынның бердәнбер үрнәгә буларак фәнни әһәмияткә ия. ТРның табигать истәлегенә (1978).

АКТОЯК (Petasites), оешма чәчәкләр семьялыгынан күпеллек үләнчел үсемлекләр ыругы. 18 төре билгеле. Төньяк ярымшарның уртача поясында таралганнар. ТРда бер төре — **ялган актояк** (*P. spurium*) очрый. Елга, күл, буа ярлары буенда кие булып үсә. Тамырчасы юан, юанайган буынтыкларынан нечкә тамырлар китә. Чәчәк сабаклары 15–30 см биелектә, тәңкәсыман яфрактар һәм күпсанлы сары яисә тонык ак чәчәк кәрзиннәре белән капланган. Яфрактары жәенке өчпочмак сыман. Чәчәкләре вак, саргылт яисә тонык кие кызыл, исле; иртә язда яфрактары күрәнгәнчә үк ачылалар. Жимеше — бүрекчәле орлыкча. Дару үләне. Яфрактарында һәм тамырларында эфир мае, гликозидлар, сумала, органик кислоталар бар. Яфрактары төнәтмәсе тамак йомшарту өчен һәм ял-



Акташ
упкыны.

кынсынууга каршы чара буларак кулланыла. Яфракларын шулай ук жэрэхэтлөрнө дөвалау һәм дезинфекциялэу өчен файдаланырга мөмкин.

АКЧАРЛАКЛАР (Laridae), акчарлак кошлар семьялыгынын кошлар ассемьялыгы. 60 ка якын төрө билгеле. Бөтен жирдә дә (поляр киңлекләрне дә кертеп) таралганнар. Дингез, елга һәм күл ярларында тереклек итэләр. ТРда 2 ыругтан 12 төрө бар: **чын акчарлаклар** (Larus) һәм **өчбармаклы акчарлаклар** яки моевкалар (Rissa), **күл акчарлагы** яки гади акчарлак (L. ridibundus) иң күпсанлы төрлөрдән санала. Колонияләр хасил итеп оялмыйлар. Лаеш районының Коры һәм Чат күлләрендәге иң зур колонияләрнең берсе табигать истәлеге буларак билгеләнә (кара: *Күл акчарлаклары колониясе*). Гәүдә озынлыгы 37–42 см; канат жәеме 95–105 см. Ата кошның авырлыгы 235–400 г, ана кошныкы 190–280 г. Аркасы соры-көмешсман; койрык сөяге, койрыгы һәм корсагы ак. Койрык очлары кара. Томшыгы нык һәм озын, ачык кызыл төстә. Аяклары кызыл төстә, алга карап торган 3 бармагында йөзү ярысы бар. Яңгыр суалчаннары, бөжәкләр, кысласманнар, моллюсклар, вак балыклар, бакалар, жиләк-жимешләр, яшь үләннәр белән тукланалар. Еш кына чүплекләрдә, яңа гына сукаланган кырларда чүпләнэләр яки пассажир теплоходларына ияреп очалар; төрдәшләрнең яки башка төр кошларның (крачка, тәкәрлек һәм башкалар) ризыкларын тартып алалар. Көн азагына бөтен төркем, туклану урыннарын калдырып, төн куну урыннарына очып китә. **Кечкенә акчарлак** (Larus minutus) күл акчарлагы белән охшаш, кечкенә булуы һәм башының каралыгы белән генә аерыла. Апрель–май ахырларында очып килә, кышлау өчен июль ахырларында очып китә башлый. Сусаглагычлар, сазлыкланган күл тугайлары, элеккеге елга юллары тирәсендә тереклек итә. Күл акчарлактарыныннан, саз крачкаларыныннан торган катнаш колонияләр составында очрый. **Карабаш шаркылдык** (кара башлы шаркылдык акчарлак) (L. ichthyaetus), **шаркылдык акчарлак** (L. cachinnans) һәм **күк акчарлак** (L. canus) — аеруча зур акчарлаклар (канат жәеме 1,5 м га кадәр). Сусаглагыч, елга ярларында, утрауларда оялмыйлар. Карабаш шаркылдыкның башы ачык кара төстә, канатлары соргылт, муены, түше һәм корсагының аскы өлеше тоташ ак. Барлык акчарлаклар арасында иң матуры санала. Нигездә, балык белән туклана. Шаркылдык акчарлакның каурый капламы ак, аркасы һәм жилкәсе көлсу; сусаглагыч сайлыкларында туена. Яз көне елга боздан арынгачы очып килә һәм туңганчы тора. Күк акчарлак зур колонияләр хасил итми. Каурый капламы ак, аркасы соры төстә. **Дингез зәнгәр акчарлагы** (L. genei), **моевка** (R. tridactyla), **бургомистр** (L. hyperboreus), **дингез акчарлагы** (L. marinus) — ТР территориясенә очып кергән сирәк төрләр. **Клуша** (L. fuscus), **көнчыгыш клушасы** (L. heuglini), **көмеш акчарлакның** (L. argentatus) очып китү һәм очып кайту чорында Агыйдел елгасы тамагында туктаулары билгеләнгән.

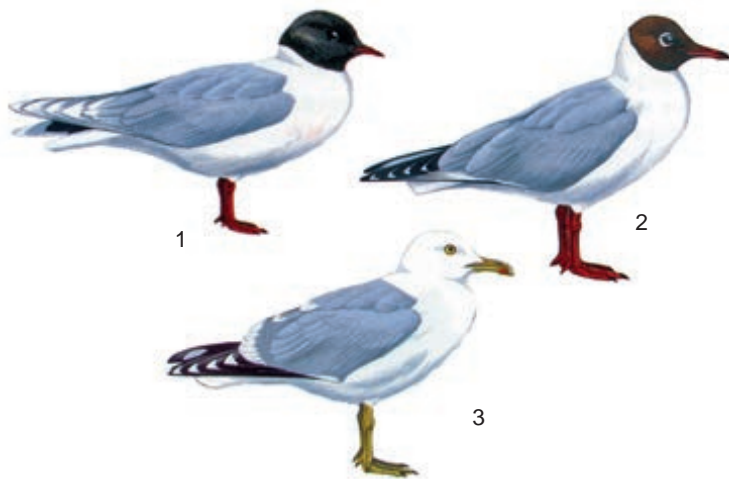

Акчарлаклар: 1 – нәни акчарлак; 2 – күл акчарлагы; 3 – шаркылдык акчарлак.

Акчарлаклар ояларын су үсемлекләре куелыгында яки сазлык түмгәкләрендә корә. Ояда коңгырт тимгелле 2–3 зәйтүнсыман яшел яки кызгылт көрән йомырка була. Ата һәм ана акчарлак икесе бергә чиратлашып алар өстендә утырып бәбкә чыгара һәм аларны бергә ашата. Инкубация чоры 24–26 көн дәвам итә. Кош балалары күрә ала торган булып туа. Тимгелле, аксыл соры яки тонык сары төстәге йон белән капланган була. Канат чыгару чоры — 4–6 атнада. Карабаш шаркылдык, кечкенә акчарлак ТРның Кызыл китабына кертелгән (2016).

АКЧЫЛ, андромеда (Andromeda), арчанчалар семьялыгынын агаччыл үсемлекләр ыругы. Бер төрө — **күп яфраклы акчыл** (A. polifolia) Төньяк ярымшарның уртача зонасында киң таралган. ТР территориясендә Кама алдында очрый. Торфлы, мүкле сазлыкларда үсә. 15–30 см биеклектәге, аз гына күтәрәнке сабаклы мәңге яшел куакчык. Яфраклары тар кыяк, түбөнгә таба бөгелгән, күе яшел төстә өстән ялтырый, астан балавызсыман аксыл күнык белән капланган (исеме шуннан). Чөчәкләре алсу төстә, шарсыман, чатыр



Күп яфраклы акчыл.

чәчәк төркемендә. Жимеше — шарсыман тартмачык. Майда—июнь башында чәчәк ата. Орлыктан һәм вегетатив юл белән (күбесенчә тамырчадан) үрчи. Яфракларында гликозид һәм микроэлементлар бар. Халык медицинасында ревматизм, үпкә туберкулёзы авыруларын дөвалаганда кулланыла. Яңа гына озелгән яфракларын ярага куялар. Кәжә һәм сарыклар өчен агулы. ТРның Кызыл китабына кертелгән (2016).

АЛ ГӨМБӘ (*Russula*), агариксыманнар рәтендәге ал гөмбәчәләр семьялыгыннан гөмбәләр ыругы. Якынча 280 төре билгеле, Евразиядә, Америкада, Австралиядә үсәләр. ТРда 12 төре очрый: **ашый торган ал гөмбә** (*R. vesca*), **зәңгәр-сары эшләпәле ал гөмбә** (*R. cyanoxantha*), **саз ал гөмбәсе** (*R. paludosa*), **сары эшләпәле ал гөмбә** (*R. claroflava*), **зәңгәр эшләпәле ал гөмбә** (*R. azuiga*), **соргылт эшләпәле ал гөмбә** (*R. decolorans*) һәм башкалар. Ылыслы һәм катнаш урманнарда июльдән сентябрьгә кадәр төркемләп үсәләр. Барлык агач токымнары белән микориза ясаучылар. Эшләпәсе башта кабарынкы ясси яки батынкы жәелгән, соңрак, үсүенә карап — жәелгән, түгәрәк, ясси яки бүрәнкәсыман, уртада батынкы; диаметры 10 см га кадәр житә. Соры-сары, яшел, алысу кызыл, куе кызыл төстә. Эшләпәсе йомшагыннан жиңел аерыла торган яры белән капланган. Йомшагы уалучан, баллы яки ачы, сөтчел сыекчасы юк. Пластинкалары — ачык, сабагы ак яки алысу төстә. Споралы порошогы ак яки аксыл сары. **Зәһәр ал гөмбәдән** (*R. emetica*) кала барлык төрләре дә ашарга яраклы. Кара: *Гөмбәләр* мәкаләсендәге таблицادا 15 рәсем.

АЛА КЫЯК (*Molinia*), кыякчылар семьялыгыннан күпьяллык үләнчел үсемлекләр ыругы. 10 нан артык төре билгеле, Евразия һәм Төньяк Американың уртача һәм салкын поясларында таралганнар. ТРда бер төре — **зәңгәр ала кыяк** (*M. coerulea*) бар, сирәк кенә Кама алдында һәм Көнчыгыш Кама аръягында очрый. Нарат урманнарында, киселгән урман аланнарында, торфлы жирләрдә үсә. 30–120 см биеклектәге үсемлек. Кыска тамырчалы. Сабагы буынсыз, туры, шома. Яфраклары каты, тар, ак белән әйләндереп алынган соргылт-яшел төстә. Яфрак кыякчыгы төбәннән үк диярлек төкләр рәтенә күчә. Себеркәчләре кысынкы, башакчыклары карасу-миләүшә төсендә. Жимеше — бөртектә. Шактый көпшәк кәс хасил итәләр. Июль—сентябрьдә чәчәк ата. Декоратив; терлек азыгы.

АЛАБУГА (*Perca fluviatilis*) балыгы, алабугасыманнар семьялыгыннан. 3 төре билгеле. Евразия төче сулыкларында киң таралганнар. ТР территориясендә 1 төре — **гади алабуга** (*P. fluviatilis*) сусаклагычлар, күлләр һәм елгаларда тереклек итә. Озынлыгы 15–30 см, авырлыгы 150–400 г. Сусаклагычларда 50 см га кадәр озынлыктагы, 1 кг га кадәр авырлыктагы төрләре очрый. Гәүдәсе озын, ян-яктан кысынкы. Анда жирәнсары яки яшькелтрәк төстәге 5–9 аркылы сызык аерылып тора. Корсагы көмешсыман-сары. Беренче ар-



Гади алабуга.

ка йөзгече очында кара табы бар. Саңак каплавычлары нык чөнечкеле. Күкрәк йөзгечләре сары, кайвакыт кызыл, корсак, аналь һәм койрык йөзгечләре кызыл төстә. Тәңкәсе вак. Ата балыкның женси житлегү чоры — 2, сирәгрәк — 3, ә ана балыкларыныкы 3–6 яшьтә була. Уылдыгын яз көне суның температурасы 8–10 градус булганда берьюлы узган елгы үсемлекләргә һәм җиргә чәчә, уылдык бөртекләре, ябышып, чөлтәр рәвешен ала. Үрчәмлеләге — 10–200 мең уылдык бөртеге. 20 елга кадәр яши. Су төбәндәге хайваннар, бөжәк личинкалары, вак моллюсклар һәм вак балыклар белән туклана; жумба, жәен, судак, чуртан өчен азык булып тора. Кәсәбәчелек һәм һәвәскәр аучылык әһәмиятенә ия.

АЛАБУГА АУЧЫЛЫК ТЫЮЛЫГЫ, Алабуга районының көнбатыш өлешендә урнашкан. Мәйданы 56,2 га, шул исәптән 7,1 мең га — урман. 1984 елда жәнлекләренәң ау төрләрен саклау, елга кондызларына һәм су кошларына сезонлы миграция чорында Вятка һәм Кама елгалары тугайларында тыныч шартлар булдыру максатыннан оештырыла. Поши, кәжәболан, кабан дунгызы, соры көртлек саклана.

АЛАБУГА (*Atriplex*), алабугачалар семьялыгыннан бер- һәм күпьяллык үләннәр, ярымкуак һәм куаклар ыругы. 250 гә якын төре билгеле. Уртача һәм субтропик поясларда таралганнар. Татарстан территориясендә 10 төре бар, бер өлеше — читтән кергән. Барысы да — берьяллык үсемлекләр. **Жәенке** (йомшак) **алабуга** (*A. patula*), **уксыман яфраклы алабуга** (*A. sagittata*), **киң яфраклы алабуга** (*A. latifolia*) киң таралган. Буш урыннарда, тимер юл өемнәрендә, елга ярлары буенда, чүпләкләр тирәсендә, чүп үләнә була-



Жәенке алабуга.



рак чөчүлөклөрдө үсөлөр. 15–150 см биеклектөгө үсемлеклөр. Яфраклары озын сапларда, чиратлашкан яки каршыдаш, тигезсез тешәүле читле, үзенчөлекле ончыл кунук белән капланган. Чөчөкләре вак, аерым жөнөсөлөр, тыгыз себеркәч чөчөк төркөмөндә. Июльдән сентябрьгә кадәр чөчөк аталар. Августтан жимешләр өлгөрә башлай. Орлыктан, жил белән тарала. Авыл хужалыгы культуралары чөчүлөклөрөн, бакча кишәрлекләрөн каплап үсә, алабута эрәмәлекләре хасил итә. Терлек азыгы. Киң яфраклы алабутаның яшь ботакларын азык-төлек эзерлөүдә кулланырга мөмкин; орлыклары кыстыру һәм эч йомшарту үзлегенә ия. Киптерелгән һәм он халәтенә житкөзөп төөлгән яфраклары ашлама буларак азот чыганагы булып тора. **Бакча алабутасы** (*A. Hortensis*) — декоратив үсемлек.

АЛАБУТАЧАЛАР (*Chenopodiaceae*), канәферчәләр рәтендәге ике орлык өлешле үсемлекләр семьялыгы. Күбесенчә күпеллык үләннәр, ярымкуакчыклар һәм куаклар. 100 дән артык ыругы һәм 1,5 меңләп төрө билгеле, бөтен Жир шарында, күбрәк уртача һәм субтропик поясларның тозланган урыннарында таралганнар. ТРда 11 ыругтан 39 төрө бар. Тамыры, нигездә, үзәк, киң тармаклы. Кайбер ыругларның тамыры үсеп жәелүгә, юанаюга сәләтле, мәсәлән, чөгендер. Орчыксыман һәм бүлбөсыман тамырлар басида, алабутада очрый. Сабаклары күбесенчә туры. Яфраклары чиратлашкан, гади, төпчөк яфраклары юк, формасы буенча бик күп төрлө — безсыман һәм кыяклы каты яфраклардан алып киң, озынча түгәрәк, итлөч, тешле читлеләргә кадәр. Чөчөкләре бер яки ике жөнөсөл, вак, ямьсез, яшел яки сары төстә, ялгыз, башаксыман, чуксыман яки себеркәчсыман чөчөк төркөмөнә жыелган аз чөчөклә йомгакларда. Чөчөк тирәлеген 1–5 яшькелт яки аксыл элпәсыман яфракчыклар тәшкил итә. Жимеше — чикләвекчөк, кайбер төрләрөнч (чөгендер, шпинат) жимешләрә тәлгәштә кушылып үсә. Алабутачалар хужалыкта зур әһәмияткә ия. Иң әһәмиятле төрө булып чөгендер санала, техник (шикәр алу өчен төп чыганак), яшелчә һәм терлек азыгы буларак файдаланыла. Алабутачалар арасында көтүлек (тозлак, дөя үлән), дару (алабута), декоратив (чыбык үлән) үсемлекләр бар. Алабута һәм ондычаларның кайбер төрләрә — басу һәм бакчалардагы чүп үләннәр. Яткын чыбык үләнә, гади терескен ТРның Кызыл китабына кертелгән (2016).

АЛАН елгасы, Кушай елгасының (Зәй елгасы бассейны) уң кушылдыгы, Көнчыгыш Кама алдында. Озынлыгы 10,4 км, бассейнының майданы 65,6 км². Түбән Кама районы территориясеннән ага. Елга башы Алан авылыннан 1,8 км көнчыгыштарак, тамагы Сарсаз-Бли авылыннан 2 км көньяк-көнбатыштарак. Елга башының абсолют биеклегә 162 м, тамагыныкы — 54 м. Су жыелу майданының урманлылыгы 34%. Аланның 0,6 дан алып 5,1 км га кадәр озынлыктагы 4 кушылдыгы бар. Елга чөлтәрөнч тыгызлыгы 0,48 км/км². Күбесенчә кар сулары исәбенә туена. Жир асты су-

лары белән туену модуле 0,5–1 л/с·км². Гидрологик режимы ташу вакытында су муллыгы һәм жәен нык саегуы белән характерлана. Бассейнда еллык су агымының уртача күпеллык катламы 89 мм, ташу агымы катламы 60 мм. Язгы ташу, гадәттә, апрельнөч беренчә көннөрендә башлана. Ноябрь башында туңа. Елга тамагында суының иң аз вакытындагы уртача күпеллык чыгымы 0,066 м³/с. Ел дөвамында суы бик каты (9–12мг-экв/л). Гомуми минеральлөшүе язын 300–400 мг/л, кышын һәм жәен 1000 мг/л га кадәр.

АЛЕВРОЛИТ (грек теленнән *ἀλευρόν* — он һәм *λίθος* — таш), үлчөмнәрә 0,01 мм дан алып 0,1 мм га кадәр булган вак кисәкчөкләрдән торган утырма тау токымы. Эрә (0,1–0,05 мм), уртача (0,05–0,025 мм) һәм вак (0,025–0,01 мм) бөртекле була. Алевролитлар составында жилләнү процессына бирешмәүчән минераллар (кварц, микроклин) күпчөлек урын алып тора; карбонатлар, сульфатлар, цементланган оксидлар жыелмасы бар. ТР территориясендә алевролитлар



Алевролит.

Татар бүлегә утырмаларыннан. Тәтеш районы.

барлык геологик дөверләрнөч утырма токымнарында киң таралган. Алар, гадәттә, ком һәм комташларга тиңдөш. Еш кына нефть, газ һәм су резервуарларын формалаштыручы токым ролен үтиләр. Әскә катламга якин утырмалардагы һәм грунттагы специфик төрчөләрә комсыл балчык (балчыклы кисәкчөкләр микъдары 10–30%), балчыклы ком (3–10%) һәм лөсс-лардан (3% тан кимрәк) гыйбарәт. Цемент, керамзит һәм төзелеш керамикасы эшлөп чыгаруда балчыклар белән бергә чимал буларак кулланыла.

АЛЛОВИАЛЬ КӘСЛӘ ТУФРАКЛАР, елга тугайларының аллювиаль утырмаларында ташу сулары белән вакытлыча дымлану шартларында формалашкан туфраклар төркөмө. Елгаларда су кимеп (чөлтөдә), туфрак-грунт сулары тирән яткан очрактарда атмосфера сулары исәбенә туеналар. Катнаш үләнле, сарутлы һәм чөчбайлы болыннарда, сирәк үләнле, таллы-топольле, карама, юкә һәм имән урманнарында таралганнар. Елга юлыннан ераклыгына, дуен катламының составы һәм күлөмөнә карап, аллювиаль кәслә туфракларның әчә, туенган һәм карбонатлы типлары оеша. Туфрак профиленөч морфологик төзелешә:



Ад — жирсыман, азрак тыгызланган сай катламлы кәс; А — 30–40 см га кадәр булган гумуслы катлам, соры һәм карасу-соры төстә, валчыклы һәм бөртекле структуралы; В — күчмә горизонт, катлам-катлам, псевдомицелий рәвешендәге карбонатлар жыелмасы (карбонатлы туфрактарда); CD — төрле механик составтагы аллювий, күксел һәм күгәрәк төсендәге таплар (конкрецияләр) рәвешендә жинелчә глейләнгән билгеләре. Татарстанда аллювиаль кәсле туфрактарның майданы 271,6 мең га (ТР территориясенә 4% ы), күбесенчә Мамадыш, Алабуга, Түбән Кама, Апас, Буа, Яшел Үзән һәм Биектау районнарында, Вятка, Зөя, Зәй, Дала Зәе, Чишмә, БК, Казансу елгалары тугайларында урын алган. Идел һәм Кама елгалары тугайларының аллювиаль кәсле туфрактар, Куйбышев һәм Түбән Кама сусаклагычлары булдырылганнан соң, су астында кала. Бу туфрактарның туенган (шул исәптән катламлы, гадәти, далаланып баручы төрләр) һәм карбонатлы типлары күбрәк таралган. Гумус микъдары 1–3 тән 6–8% ка кадәр; механик составы нигездә авыр комсыл балчык. Урман жирләре, болыннар һәм көтүлекләр буларак файдаланыла; сөрүле жирләрдә яшелчә культуралары игелә.

АЛМА ҮЛӘНӘ, кирказон (*Aristolochia*), кирказончалар семьялыгынан күпеллык үләнчел үсемлекләр ыругы. 350 ләп төре билгеле, жир шарының тропик, сирәгрәк уртача поясларында (Австралиядән башка) таралган. ТРда бер төре — **гади алма үләнә** (*A. clematitis*) барлык районнарда да очрый. Тугай урманнарында, елга үзәнә сөзәкләрендә үсә. Кыска шуышма тамырчалы һәм туры яки беркадәр бормалы гади сабаклы, биеклегә 30–60 см. Яфрактары чиратлашкан, озын саплы, түбән өлеше кабарынкы, өске өлешендә телсыман, бәйләм-бәйләм жыелган, өске яклары яшел, аскы ягы күгелжем төстә. Чәчәкләре яшькелт сары, көпшәсыман, нигез өлеше кабарынкы, өстә бәйләмнәргә жыйналган кечкенә телләр рәвешендә. Жимеше — өчпочмак формасындагы орлыклар белән тулган грушасыман эре тартмачык. Майның икенче яртысы—июньдә чәчәк ата. Орлыклары сентябрьдә өлгәрә. Орлыктан һәм вегетатив юл белән



Гади алма үләнә.

үрчи. Үсемлекнең орлыклары һәм яшел өлешләрендә агулы алкалоид — аристолохин, дуплау матдәләре, яфрактарында сапониннар, органик кислоталар, эфир мае, орлыкларында — май бар. Халык медицинасында үлән төнәтмәсе авыртуны басу, тынычландыру, иммунитетны күтәрү, жәрәхәтләрне йогышсызландыру өчен кулланыла. Декоратив үсемлек. Йорт хайваннары өчен агулы.

АЛМАГАЧ (*Malus*), роза чәчәкләләр семьялыгынан яфрак коя торган агачлар һәм куаклар ыругы. 30 ләп төре билгеле. Төньяк ярымшарның уртача поясында, башлыча Урта һәм Көнчыгыш Азиядә таралганнар. ТР территориясендә кыргый алмагачның 2 төре бар. Урман буйларында һәм ерымнарда ара-тирә **иртә алмагач** (*M. praecox*) очрый, 5 м биеклектәге куак яки агач, киң яфраклы урманнарда **урман алмагачы** (*M. sylvestris*) — 10 м га кадәр биеклектәге агач үсә. Ябалдашы шарсыман. Кайрысы кара-соры. Яфрак-



Алмагач чәчәк ату вакытында.

лары чиратлашкан, эллипс яки йомыркасыман формада. Чәчәкләре ак яисә алсу, ярымчатыр яки калканчыктарда, бөжәкләр белән серкәләнә. Жимеше — алма, сары-яшел төстә, 2,5 см га кадәр диаметрда, ашарга яраклы. Майда чәчәк аталар, жимешләре сентябрь—октябрьдә өлгәрә. Жимешләрендә алма, шәраб һәм башка органик кислоталар, шикәр, С, А, В витаминнары, дуплау һәм пектин матдәләре, микро- һәм макроэлементлар, эфир майлары бар; яңа өлгәргән һәм эшкәртелгән хәлдә файдаланыла. Халык медицинасында алмалар бөөр авырулары, эчәклек атониясе, анемия, ютәл, подагра, ревматизм очрактарында һәм бәвел кудыру чарасы буларак кулланыла. Баллы, агач эшләнмәләр ясауда кулланылучы һәм декоратив үсемлек. Культurada ясалма чыгарылган **йорт алмагачы** (*M. domestica*) таралган, аның күп кенә сортла-

ры билгеле (ТРда үстерүгә тәкъдим ителүче сортлар: Москвау грушовкасы, июльское Черненко, Волжская красавица, алсу энис, теньковская, татар ренеты, гади антоновка һәм башкалар). Бакчаларда шулай ук Төньяк Кытайдан китерелгән **слива яфраклы** яки кытай алмагачы (*M. prunifolia*) һәм ерак Көнчыгыштан **жиләкле алмагач** (*M. baccata*) үстерелә.

АЛМАЗ (төрки телләрдән — алмас, грек теленнән *adamas* — жиңелмәс), иң каты минерал, табигый углеродның кристаллик төзелешле төрләрәнен берсе. Гадәттә, алмаз кристаллары төссез, сирәк очракларда — сары, коңгырт, яшел, кара һәм башка төсләрдә була. Катылыгы 10, тыгызлыгы 3,5 г/см³. Табигый алмазларның үлчәме микроскопик бөртекләрдән массалары йөзәр һәм меңәр каратка житкән (1 карат = 0,2 г) чагыштырмача эре кристалларга кадәр була; 100 караттан эрәк алмаз кристаллары сирәк очрый. Табигый алмазлар ювелир (Жир шарында чыгарылганның 25% ы) һәм техник төрләргә бүленә. Сәнәгатьтә синтезланган техник алмазлар күләме табигый табылганнан күпкә артык. Төрле приборлар, кораллар, абразив порошок һәм пасталар, бриллиант һәм башкаларны эшләп чыгаруда кулланыла. Татарстан территориясе алмаз табу перспективасы булган Идел-Вятка минераген өлкәсенә керә. Республиканың көнчыгыш районнарында алмаз күренешләре дүртенчел системаның аллювиаль утырмаларында һәм аның иярченнәре — югары Пермь ашендәге токымнарда очрый. Көнбатышта Токмово гөмбәзе нигезендә алмаз эзләүдә перспективалы, торбасыман типтагы («шартлау трубкалары») өч аэромагнит аномалиясе билгеле, ә дүртенчел утырмаларда аның иярченнәре — пироп, хромшпинелид һәм пикроильменит очрый. Татарстанда билгеле алмазларның үлчәмнәре 0,3 мм га житкән үтә күрәнмәле ак һәм саргылт төстәге кристаллардан (идеаль октаэдрлар) һәм кристалл үсентеләреннән гыйбарәт.

АЛТҖЙ, кара: *Песи борчагы*.

АЛТҖН (латин теленнән *Aurum*), 1) химик элемент (Au); 2) алтын һәм кушылмалардан — көмеш, бакыр һәм башкалардан торган минерал. 40 лап минерал билгеле. Алтын ачык сары, тоньк сары, кызгылт-сары, яшькелт төстә була. Бөртекләр, тәңкә, тоташ массалар һәм башкаларны хасил итә. Катылыгы 2–3, тыгызлыгы 19,3–19,6 г/см³. Азот һәм тоз кислотасы катнашмасында, шулай ук цианид кислотасында эри. Тузансыман (5–50 мкм), вак (0,05–2 мм) һәм эре (2 мм дан артыграк, шул исәптән самородок) төрләре бар. Төп чыганаclarда (кварцлы, полиметаллы, комплекслы һәм башкалар) һәм чәчелмәләрдә очрый. Төп рудаларда алтынның күләме 1–50 г/т һәм артыграк, чәчелмәләрдә 0,05–2 г/м³ һәм артыграк.

ТРда чәчелмә алтын (вак, 0,25 мм га кадәр) 1993–94 елларда Тәтеш, Актаныш, Мөслим һәм башка районнарда дүртенчел системаның комлы-вак ташлы аллювиаль утырмаларында табыла; полиме-

таллы алтын төньяк-көнчыгыш районнарда Пермь системасының бакыр утырмаларында, түбән акбур системасы карбонат утырмаларындагы Fe һәм Cu сульфидларында, Уфа ярусының битумлы утырмаларында, кристаллик нигез токымнарында, бакыр рудалары өемнәрендә табыла.

АЛТҖН КАМЧҖ (*Solidago*), оешма чәчәкләләр семьялыгынан күпьяллык үләннәр, сирәгрәк ярымкуаклар ыругы. 100 ләп төрне үз эченә ала, башлыча, Төньяк Америкада, кайбер төрләре Европада, Азиядә киң таралган. ТРда 2 төре бар. **Гади алтын камчы** (*S. virgaurea*) республиканың барлык төбәкләрендә очрый. Якты урманнарда, куак араларында, болынарда, сөзәкләкләрдә һәм елга буйларында үсә. 30–250 см биекләктәге күпьяллык үләнчел үсемлекләр. Тамырчасы шуышма. Сабагы туры, жиңелчә ботакты. Яфраklары чиратлашкан, кыяк-ланцетсыман, өстәгеләре — утырма, астагылары — сапларда. Чәчәк-



Гади алтын камчы.

ләре вак, алтынсу-сары төстә, күп саплы кәрзиннәргә жыелган, алар сабак очында озынча себеркәч хасил итәләр. Жимеше — бүрекчәле орлыкча. Июль–сентябрьдә чәчәк аталар. Орлыклардан һәм тамырчадан үрчиләр. Корылыкка һәм күлэгәгә чыдам үсемлекләр. Барлык өлешләрендә дә флавоноидлар, сапониннар, органик кислоталар бар. Үлән төнәтмәсе халык медицинасында үтгән таш һәм бәвел кудыру, яра төзәтү чарасы буларак кулланыла. Баллы үсемлекләр. **Канада алтын камчысы** (*S. canadensis*) декоратив үсемлек буларак, йорт яны участкаларында үстерелә.

АЛТҖН КОҢГЫЗЛАР, ялтырлар (*Buprestidae*), коңгызлар семьялыгы. Барлыгы 12 меңләп төре билгеле, тропик поястагы фауна аеруча бай. Россиядә 200 дән артык төре (аларның 100 ләп төре — агаччыл һәм куакчыл үсемлекләргә зарарлаучылар), Татарстан территориясендә 30 га якын төре бар. Гадәтиләре: **зур нарат алтын коңгызы** (*Buprestis mariana*),



зәңгәр нарат алтын коңгызы (*Phaenops cyanea*), **дүрт төрткеле алтын коңгыз** (*Anthxia quadripunctata*), **бәлэкәй алтын коңгыз** (*Trachis minima*). Гәүдәсенә озынлыгы 2–32 мм, яссы, озынча, очы тарайган. Төсө ачык: металлсыман ялтыравыклы яшел, зәңгәр, жирән-кызыл (исеме шуннан алынган). Коңгызлар жәй башында күренәләр һәм кызу көннәрдә актив очалар. Барлык агачларның һәм куакларның кәүсәләрендә һәм ботакларында, кайберләре чәчәкләрдә очрый. Ана коңгыз ярылган урынга, ярыкка, кайры астына яки аның шома өслегенә берәрләп яисә бик күп итеп йомырка сала. Личинкаларының озынлыгы 4–70 мм, аяксыз, саргылт-ак төстә, япак гәүдәле. Комга охшаш соры он белән тыгызлап томаланган, такыр, борылмалы, озын юллар салып, агач кайрысы астында, агач төбөндә, коры-сарыда, корыган агачларда, бүрәнәдә, агач каралтыларда ел дөвәмында (кайвакыт 2–3 ел) үсә. Кереп-чыгып йөрү юлының очында личинкаларның курчакка әйләнү урыны бар. Курчактан барлыкка килгән яшь коңгызлар кимереп эллипс формасында тишек ясыйлар һәм очып чыгалар. Чәчәк серкәсә, яфрак тукымалары белән туеналар. Зәңгәйфләнгән, кишкән яки яңа гына кискән яфраклы һәм ылыслы агачларда урнашалар.



Европа туй чәчәге.

АЛТЫН ТУЙ ЧӘЧӘГЕ, туй чәчәк (*Trollius*), казаякчалар семьялыгынан күпчеллек үләнчел үсемлекләр ыругы. 30 лап төре билгеле. Төнъяк ярымшарның уртача һәм салкын поясларында таралганнар. ТРда бер төре — **Европа туй чәчәге** (*T. europaeus*) ара-тирә барлык районнарда да очрый. Куак араларында, уйсулыклы болынарда, кече елгалар үзәнендә үсә. 30–60 см озынлыктагы үсемлек, кыска тамырчалы һәм баусыман тамырлы.

Сабагы туры, гади. Яфраклары чиратлашкан, бармаксыман телмә яки аерчалы, тамыр янындагылары озын саплы, сабактагылары вак. Чәчәкләре лимон кебек сары төстә, эре, ялгыз, шарсыман, чәчәк сабы озын. Жимеше — кара ялтыравык орлыклы шарсыман күптабак. Май ахыры—июньдә чәчәк ата. Жимешләре июнь—июльдә өлгерә. Алтын туй чәчәге орлыктан үрчи. Жир өстендәге өлешләрендә алкалоидлар, сапониннар бар. Халык медицинасында үлән төнәтмәсе ашказаны авыруларын дөвалауда кулланыла. Яшь үләннән ясалган мазь чуан чыкканда файдаланыла. Катмарлы чәчәкле бакча формалары декоратив үсемлек буларак үстерелә. Баллы, агулы (аеруча тамырлары) үсемлек.

«**АЛТЫН УТРАУ**», кварцлы ком чыганагы. Идел үзәнендә уңьяк яр буендагы өлешендә, Яшел Үзән шә-

һәрәннән 3 км көньяк-көнчыгыштарак урнашкан. 1991–92 елларда билгеләнә. Өске өлеше — хәзерге заман аллювиаль елга юлы терраса утырмалары, түбәнге өлеше неоген комнары белән түшәлгән. Су астында 1,5 тән алып 8 м га кадәр тирәнлектә урнашкан. Чыганакның өске өлеше формалар ясау чималы сыйфатында файдалану өчен яраклы вак һәм уртача бөртекле кварцлы комнадан гыйбарәт (катлам калыңлыгы 12–15 м). Бу комнар балчык һәм комсыл балчык линзалары булган, вак таш-чуерташлы катлам белән түшәлгән (калынлыгы 0,3–2 м). Чыганакның аскы өлешен пияла сәнәгатендә куллана торган кварцлы комнар хасил итә (калынлыгы 9 м дан артык). Чыганакның көньяк өлешендә силикат әйберләр житештерү өчен яраклы балчыклы кварцлы комнар табылган (калынлыгы 1,5–8 м). Комнар табигый халәтендә яшел шешә һәм тәрәзә пыяласы, изоляторлар, торбалар, баetylганнан соң — зур кисәкле силикатлар, электрон сәнәгәте өчен пияла жепселләр ясау өчен файдаланыла. С категорияле кварцлы ком запаслары 5,7 млн т тәшкил итә (2006). 2006 елның 1 гыйнварына 600 мең т чамасы табыла.

АЛТЫНКУЗЛӘР (*Chrysopidae*), челтәрканатлылар семья-лыгынан бөжәкләр семьялыгы. Гәүдәсе 25–35 мм озынлыкта; бик күп буй һәм аркылы жепселләре булган 2 пар үтә күрәнмәле канатлары бар. Мыеклары озын, күп буынтыклы, авыз әгъзалары кимерә торган типта. Зурлары еш кына яшькелт төстә, күзләре кабарынкы, ялтыравыклы, алтынсыман (исеме шуннан алынган). Хәрәкәтсез вакытта канатлары түбә рәвешен ала. Акрын очалар. Ана бөжәк йомыркаларын яфракка ябышкан озын кылсыман сабакка сала. Личинкаларының гәүдәсе йомшак, төерләр һәм озын төк белән капланган. Авызы корбаннары тәнненнән сок суыру өчен үзгәрә. Актив ерткычлар, үсемлекләр буенча иркен үрмәлиләр, үлән бетләре, бәбәк төргечләр, яфрак төргечләр һәм башка бөжәкләрнең яшь кортлары һәм йомыркалары белән туеналар. Кайбер төрләре үзләренә үсеш дәверендә 300–400 үлән бетен юк итәргә мөмкин. Үсешне төгәлләп, личинка яфрак астында озынча, төк белән капланган кузы үрә һәм курчакка әверелә. 800 дән артык төре билгеле. Татарстан территориясендә, үлән бетләре санын табигый жайга салучы буларак, зур әһәмияткә ия булган **матур алтынкүз** (*Chrysopa perla*) очрый. Бу төр башка энтомофаглар белән беррәттән Республика үсемлекләре саклау станциясе биофабрикасында үрчәтелә һәм басуларга чыгарыла. Табигатьнең файдалы бөжәкләр белән баетуның мондый ысулы үсемлекләренә корткычлардан саклауның биологик ысулы булып тора. Матур алтынкүз ТРның Кызыл китабына кертелгән (2016).

АМАРА́НТ, песи койрыгы, песи тарысы, тажгөл, ел-кылдык (*Amaranthus*), амарантчалар семьялыгынан, берьеллык, сирәк кенә күпчеллек үләнчел үсемлекләр ыругы. 100 ләп төре билгеле. Күбесен-

чә Жир шарының тропик һәм субтропик өлкәләрендә очрыйлар, күбесе уртача зонада таралганнар. ТР территориясендә 6 төре бар. Барысы да читгән, Төньяк Америкадан кәргән үсемлекләр. Бер өйле, берьялык үсемлекләр. Яфрактары бөтен, саплы. Чәчәкләре бик вак, аерым женеселәр, башак чәчәк төркеменә жыелган. Жимеше — бер орлыклы тартмачык. **Кара пәси тарысы** (*A. retroflexus*) бөтен жирдә таралган, 20–100 см биеклектәге үсемлек, тыгыз, яшел оч чәчәк төркемнәреннән тора, июнь–августта чәчәк ата, июль–сентябрьдә жимеш бирә. Фәкәт орлыктан гына үрчи (бер үсемлек 5 меңгә кадәр орлык бирә, орлыктар туфракта тереклек сәләтен 20 елдан артык саклай, туфрак өслегендә — 20 айга кадәр). Кырларны, бакчаларны чүпли, сулык ярларында, чүпле урыннарда, юл буйларында үсә. Аратирә **зәңгәрсу пәси тарысы** (*A. blitum*), **сары пәси**



Кара пәси тарысы.

тарысы (*A. blitoides*) һәм **ак пәси тарысы** (*A. albus*) очрый, тимер юл өемнәрендә, буш жирләрдә, су ярларында, юл буйларында үсәләр. Торак пунктларда декоратив үсемлек буларак кызыл чәчәк төркемле **себеркәчле амарант** (*A. cruentus*) һәм салынып төшүчән озын яшел чәчәк төркемле **койрыклы амарант** (*A. caudatus*) үстерелә; кыргыйланьрга мөмкиннәр. ТРда 1990 елларда терлек азыгы буларак Стерх сорты игелә. Аксымга бай һәм мул уңыш бирә торган (гектарына 500 ц га кадәр) азык культурасы. Кукуруз белән бергә яхшы силослана. Яшел үләнә — мөгезләр эре терлек һәм дунгызлар, орлыгы йорт кошлары өчен азык булып тора. Яфрактарында бик кирәкле аминокислоталар белән аксым күп, тимер, кальций, рутин, пектин бар. Ашарга яраклы. Халык медицинасында ялкынсынуга каршы, кан туктату, бәвел кудыру өчен, антибактериаль чара буларак, сифилис, рак, анемия булганда кулланыла. Орлыкларынан пешү, жәрәхәт, тимерә булганда, онкология, йөрәк-кан тамырлары авырулары һәм башкалар вакытында файдаланылучы амарант мае алалар.



Амбар көясе.

АМБАР КӨЯСЭ (*Nemapogon granellus*), бөртекле ашлык көясе, күбәләк, чын көяләр семьялыгыннан. Канат жәеме 9–14 мм. Алгы канатлары кара тапты, көмөшсу-соры төстә, арткы канатлары соры яки коңгырт. Кортлары 10 мм озынлыкта, саргылт ак. ТРда киң таралган, ашлык амбарларында, өйләрдә күп очрый. Кортлары ашыкка, ашлык продуктларына, сохарига һәм кабак орлыгына зыян китерә. Кузгыга әверелеп кышлый. Күбәләкләрнең беренче буыны язын барлыкка килә һәм 100 ләп йомырка сала. 1 елда берике буын үсеп житә. Амбар көясе белән көрәш чаралары турында кара: *Амбар утчыллары* мәкаләсендә.

АМБАР ТАЛПАННАРЫ (*Acaridae*, *Tyroglyphoidea*), акариформалылар отрядының талпаннар семьялыгыннан, амбар корткычларының гаять киң комплексы, 200 гә якын төре бар. Иң зарарлы корткычлар: он талпаны, озынча талпан, Родионов талпаны, кара аяклы, төкле, гади талпаннар. Озынлыгы 0,2–0,6 мм, башкүкрәк һәм корсак өлешләренә бүленә. Житлеккән талпан — 4, кортлары — 3 пар аяклы. Авыз аппаратлары кимерә торган. Туфракта, жәнлек өннәре һәм ояларында, үсемлек тамырлары арасында һәм яшел сабак яфрактарында яшиләр. Амбарларга кырдан яна уңышка ияреп кайталар. Ашлык, он һәм башка азык-төлеккә зарарлылар (бигрәк тә ашыккың дымлылыгы 14% тан артканда). ТРда **он талпаны** (*Ascaris siro*, *Tyroglyphus farina*) киң таралган. Үсеш циклы: йомырка, корт, нимфа 1, нимфа 2, житлеккән талпан. Ашлык дымлылыгы 13%, онның дымлылыгы 12% тан кимрәк булган шартлар талпаннар өчен уңайсыз санала. 50 °С температурада талпаннар үлә. Ашыкка кечкенә ярыклар аша үтеп керәләр. Талпаннар зарарлаган он һәм ашыктан күгөрәк исе килә. Көрәш чаралары: профилактик, физик-механик һәм химик ысуллар белән юк итү. Фураж ашлыгы — хлорпикрин һәм бромлы метил, чәчүлек орлык дихлорэтан һәм металилхлорид белән төтәсләп эшкәртелә.

АМБАР УТЧЫЛЛАРЫ, күбәләкләр, утчыллар семьялыгыннан. Нигездә, азык-төлек складлары, ашлык амбарлары, элеваторлар, тегермәннәрдә тереклек итә. Татарстан территориясендә тегермән, он һәм бөртекле ашлык утчыллары киң таралган. **Тегермән утчыллары** (*Ephestia kuehniella*) республиканың барлык районнарында очрый. Канат жәеме 20–25 мм, алгы канатлары — соры төстә, китекле ике ак сызыгы һәм кара төстәге буй-буй аркылы сызыклары һәм нокта-

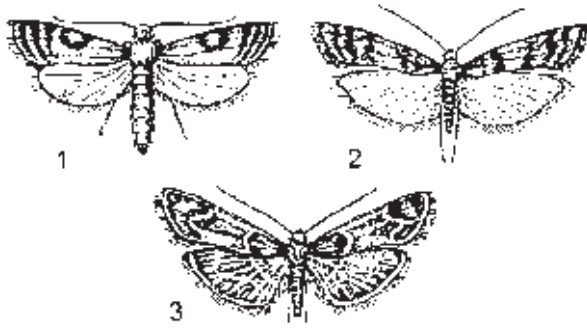

Амбар утчылары:
1 – бөртекле ашлык утчылы; 2 – тегермән утчылы; 3 – он утчылы.

лары бар. Гусеницасының озынлыгы 20 мм га житә, ачык сары, алсу, кайвакыт яшыкелт төстә була. Башлыча он, ярма, сохари һәм башка ашамлыкларны зарарлый. **Он утчылы** (*Pyralis farinalis*) бөтен жирдә таралган, канат жәеме 30 мм га житә, алгы канатлары — канат төбөндә һәм очында шәмәхә-көрән, уртада көлсу-соры сызык үтә, арткы канатлары караңгы соры төстә, борылма сызыклы. Бер елда утчылларның 5 буыны үсеп өлгөрә. Гусеницасының озынлыгы 20 мм га житә, саргылт-ак төстә, сирәк кенә кыска сызыклар белән капланган; ашлык, он, ярма, печән, көрпә һәм кондитер азыкларын зарарлый. **Ашлык утчылы** (*Ephestia elutella*) ТРның кайбер районнарында гына очрый. Канат жәеме 17 мм га житә, алгы канатлары жирәнсу-соры, арткы канатлары — тонык соры. Гусеницасының озынлыгы 17 мм га житә, кызгылт-алсу яисә сарырак төстә, ашлык продуктларын зарарлый. Көрәш чаралары амбарларны, ашлык эшкәртү предприятиеләрендәге биналарны, машина һәм инвентарларны эзерләү, чистарту һәм утчылларның таралуын кисәтүдән гыйбарәт. Физик-механик ысул: ашлык һәм ярмаларны чистарту, онны иләү, тузан суырткыч белән стена, идән, машиналарны чистарту, ашлыкны ионлаштыручы нурлар белән дезинсекцияләү; химик ысул: аэрозоль һәм газ белән дезинсекцияләү (хлорофос, тиофос, хлорпикрин) һәм башкалар.

АМӘБАЛАР (Amoebina), саркодалылар классыннан иң түбән төзелешле отряды. Ялган аяклар (псевдоподийлар) — цитоплазма бүлтәймәләре ярдәмдә хәрәкәтләнеп азык эләктерүче, тән формасы тотрыклы булмаган бер күзәнәкле организмнарны берләштерә.

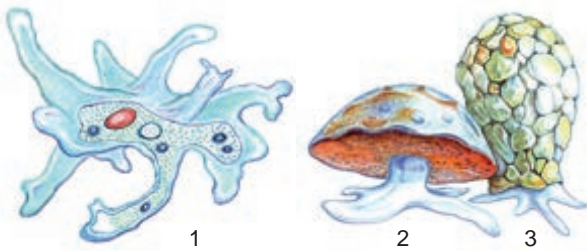

1. Гади амёба; 2. Дифлюгия; 3. Арцелла.

Псевдоподийларның формасы, зурлыгы, үрчү ысулы амёбаның мөһим билгесе булып тора. Гәүдә зурлыгы 15 тән 700 мкм га кадәр. Бактерияләр, вак суусемнәр, иң гади организмнар белән тукланалар. Нигездә, женессез юл, ягъни 2 өлешкә бүленеп үрчи. Тискәрә шартларда тышкы мохиттә яшәргә сәләтле стадияләр — цисталар барлыкка китерәләр. Тамыраяклар асклассының кайбер ирекле тереклек итүче төрләре (кабырчыклы амёбалар) каты кабырчыклар бүлеп чыгаралар яки, ком бөртекләрен беркетеп, үзләрен шәрә цитоплазмалары тирәли саклагыч катлам хасил итәләр. ТРда төрләрен саны төгәл билгеләнмәгән, суда яшәүче формаларының 10 лап төре ачыкланган. Һәр жирдә киң таралганнар: сулыкларда (гади амёба), яр буендагы комда (кабырчыклы амёбалар — арцеллар һәм дифлюгияләр). Шулай ук паразит амёбалар да очрый. Кеше һәм хайван организмасында паразит амёбалар житди авырулар (амёба дизентериясе һәм амёба менингоэнцефалиты) китереп чыгарырга мөмкин.

АНГИДРИТ (грек теленнән an — тискәрә кисәкчә, hýdōr — су), синвулькинит, Жигули, Бергамо мәрмәре. 1) Сульфатлар классындагы минерал, $Ca[SO_4]$. Составында CaO (41,2%), Ba , Mg , Sr кушылмалары бар. Ромбсыман сингонияле кристаллар; калын шакмак һәм призма формасында, гадәттә тоташ бөртекле масса яисә жепселле агрегатлар хасил итә. Төссез, зәңгәрсү соры яки алсу төстә. Пыяласыман ялтырый. Катлылыгы 3,5–3,8. Тыгызлыгы 2,9–3 г/см³. Су белән кушылып, нормаль атмосфера басымында гипска әверелә һәм күләме арта (30% тан артык). Порошок хә-



Ангидрит.
Казан ярусы утырмаларынан.
Кама Тамагы районы.

лендә H_2SO_4 тә эри, ләкин, кальцит һәм доломиттан аермалы буларак, CO_2 бүлеп чыгармый. ТРда утырма токымнарда очрый. 2) Вак бөртекле тыгыз утырма тау тоқымы. Башлыча, ангидрит минералларынан тора һәм йомык бассейннарда $CaSO_4$ нең химик утырма продуктыннан гыйбарәт. Республиканың күп урынында Пермь системасының Көңгер һәм Сакмар ярусларында шактый зур туланышлары һәм ятмалары бар. Ангидрит рудалардан флотация ысулы белән аерылып алына. Ашлама итеп файдаланыла, цемент, сульфат кислотасы эшләп чыгаруда чимал булып тора һәм декоратив гамәли сәнгатьтә кулланыла.

АНДРЕНА, жир умарта корты (*Andrena*), умарта кортлары семьялыгыннан бөжәкләр ыругы. Төрле зурлыктагы (5 тән алып 17 мм га кадәр) умарта кортлары. Гаиләләр төземиләр, ләкин кайбер төрләрә колонияләр хасил итеп яши. Ояларын жирдә һәм өннәрдә ясыйлар. Курчакка әверелү алдында торган затлары кышлый. Иртә яз андренасы (язын очып чыгучы иң беренче бөжәкләрнең берсе) һәм жәйге андрена төрләрәнә аералар. Барлыгы 200 ләп төре билгеле; Татарстан территориясендә 60 тан артык төре ачылган. Кайбер төрләрә елга 2 буын бирә (*A. dorsata*, *A. thogasica*, *A. labialis*). Чәчәк атучы тал һәм үги ана яфракларында язын очрый торган **соры андрена** (*A. cineraria*) һәм **Кларк андренасы** (*A. clarcella*) киң таралган. Андрена үзәнлек һәм су баса торган болын-



Соры андрена.

нарда, чокыр, сыза, урман һәм урман полосалары буйларында, басу кырыйларында яши. Күп кенә төрләрә кыргый һәм культуралы үсемлекләрне яхшы серкәләндерә. **Сары аяклы андрена** (*A. flavipes* Panzer) һәм **кайгылы андрена** (*A. atrata* Friese) ТРның Кызыл китабына кертелгән (2016).

АНДЫЗ (*Inula*), оешма чәчәклеләр семьялыгыннан күпбеллык үләннәр яки куаклар ыругы. 150 ләп төре билгеле, Европа, Азия һәм Төньяк Африкада киң таралганнар. ТР да 4 төре бар. **Британия андызы** (*I. britannica*), **кытыршы андыз** (*I. hirta*), **тал яфраклы андыз** (*I. salicina*) республиканың барлык районларында очрый. **Алман андызы** (*I. germanica*) бик си-



Британия андызы.

рәк очрый. **Озын андыз** (*I. helenium*) — сирәгәеп бара торган төр. Киң яфраклы урман буйларында, болынарда, елга тугайларында үсә. 20–150 см биеклектәге каты, калын тамырчалы күпбеллык үсемлекләр. Яфраклары бөтен, чиратлашкан, читләре тешле. Чәчәкләрә сары төстә, күбесенчә берле яки күпсанлы кәрсиндә, калкан яки себеркәч сыман чәчәк төркеменә жыелган. Жимеше озынча, 4 кырлы, коңгырт бүрекчәле орлыкча. Июль–августта чәчәк ата. Жимешләре август–сентябрьдә өлгәрә. Орлыктан һәм вегетатив юл белән үрчи. Тамыры һәм тамырчасында сапониннар, аз микъдарда алкалоидлы матдәләр, инулин, эфир мае бар. Озын андыз халык медицинасында ашказаны жәрэхәте, гастрит, үпкә туберкулёзы вакытында кулланыла. Декоратив; баллы үсемлек. Алман андызы ТРның Кызыл китабына кертелгән (2016).

АНТИЦИКЛОН (грек теленнән *anti* – каршы һәм *циклон*), атмосфера басымы чагыштырмача югары булган һава массасы. Һава торышын билгеләүче (синоптик) карталарда йомык изобарлар (бертигез басым сызыклары) белән күрсәтелә һәм иң югары басымлы үзәгендә «В» хәрәфе белән билгеләнә. А. – зур масштаблы циркуляция ясаучы барик өермә; үлчәмнәре горизонталь буенча 1000 км дан 6000 км га, вертикаль буенча 2 км дан 12 км га кадәр; төньяк ярымшарда һава хәрәкәте сәгатъ теле йөреше уңаена, көньяк ярымшарда – киресенчә. Төньяк ярымшарда антициклонның көнчыгыш өлешендә һава массаларының күчеше күп очракта төньяктан, көнбатыш өлешендә көньяктан була. Антициклон үзәгендә өстән аска таба төшүче һава агымнары өстенлек итә, шуңа күрә гадәттә биредә тыныч, аяз һәм аз болытлы, явымсыз, сирәк кенә томанлы һава торышы күзәтелә. Атмосферада, циклоннар белән беррәттән, антициклоннар көн саен барлыкка килә, үзгәрә һәм хәрәкәт итә. Хәрәкәтчән антициклонның уртача тизлеге 30 км/сәг тирәсе. Тотрыклы аз хәрәкәтчән Антициклонда жәен һава шактый жылына (Татарстан территориясендә 30°C ка кадәр һәм югарырак), кышын – суына (-35°C ка кадәр һәм түбәнрәк). Антициклон үзәгендә диңгез тигезлегенә китерелгән атмосфера басымы жәен 1030 гПа, кышын 1065 гПа га житәргә һәм югарырак күтәрелергә мөмкин (1000 гПа = 750 мм терекөмеш баганасы биеклеге). Антициклон тибындагы һава торышы Татарстанда елына уртача 192 көн, апрельдә ешрак (17 көн) һәм июльдә сирәгрәк (14 көн) күзәтелә. Кышын – көнчыгыш антициклон, жәен көнбатыш антициклон өстенлек итә, язын һәм көзен аларның кабатланышы чагыштырмача бертигез. Көнчыгыш антициклон кышын, гадәттә, Себердән коры салкын һава, жәен Урта Азиядән жылы һава агымы алып килә; көнбатыш антициклон кышын һәм жәен Атлантик океаннан дымлырак һава массалары китерә. Шактый кискен һәм көчле суытулар Арктика һавасын күчәрүче төньяк һәм төньяк-көнчыгыш антициклонга бәйлә, көньяк һәм көньяк-көнбатыштан жылы тропик һава массалары керә.



АНТОНОВКА ЧОКЫРЛАРЫ, ландшафтлы табигать истәлеге. Кама Тамагы районының Антоновка авылы янында. 1997 елда билгеләнә. Мәйданы 243 га. Идел елгасы үзенең текә уңык ярында урнашкан. Рельефы нык челтәрләнгән, чокыр һәм сызалар белән телгәләнгән. Өске капламы Пермь системасының татар ярусы, известьташ һәм комташ катламнары белән аралашып, чуар төстәге балчык һәм мергельләрдән түшәлгән; су өстенә якин кыяларда Казан ярусының известьташ һәм доломит катламнары ачыла. Тәтеш урман хужалыгы тарафыннан 1960 елда һәм шуннан соңгы елларда утыртылган нарат, имән, каен урманнарыннан гыйбарәт. Өрәңге, юкә, имән катнаш урманнар сакланып калган. Үләнчел үсемлекләрдән төп урманнарда хас гади сәрдә, төкле күрән һәм башка төрләр өстенлек итә. Ачык урыннарда дала үсемлекләре — каурый кылган, нут мәче борчагы һәм башкалар очрый. Ял итү урыны.



Антоновка чокырлары.

АПОЛЛОН (*Parnassius apollo*), күбәләк, жылкәнканатлылар семьялыгынын. Канат жәеме 70–90 мм, ак төстә, алгы канатларында зур кара таптар, арткыларында кара каймалы эре кызыл таптар бар. Европада, Кавказ, Урал, Көнбатыш Себердә киң таралган. ТРда Яшел Үзән, Спас, Лаеш районнарында очрый. Коры наратлыкларда, урман буйларында, ташлы сөзәклекләрдә яши. Июнь–августта оча. Аполлон утрак яшәү рәвеше алып бара. Гусеницалары кара төстә, зәңгәр-су чыгынтылы һәм ян-ягынан кызгылт-сары тапты, озынлыгы 50 мм га кадәр житә. Кәрләч һәм яшь яфраклар белән тукланалар, көндөз кояш яктысында аеруча активлар. Формалашып житкән гусеницалары йомырка кабыгында кышлый. Курчаклары зәңгәр-су төстә, туфракта кузыда үсеш ала. Июнь башында курчактан житлеккән бөжәк чыга. Елга бер буын үсә. Август аенда күбәләк үзенең яшәү циклын төгәлли. Аполоннар саны өзлексез кими бара. ТРның Кызыл китабына кертелгән (2016). Кара: *Күбәләкләр* мәкаләсендәге I таблицада 10 рәсем.

АРБОР елгасы, Көнбатыш Кама алды төбәгендә. Шушма елгасының сул кушылдыгы (Вятка елгасы



Арбор елгасы.

бассейны). Озынлыгы 31,3 км, ТР чикләрендә — 22 км чамасы. Бассейнының мәйданы 189,9 км². Елга башы Мари Республикасында. Арбор авылыннан түбәндәрәк елга ТР территориясеннән ага. Тамагы Балтач районының Шеңсәңәр авылыннан 2 км төньяк-көнчыгыштарак. Елга башының абсолют биеклеге 160 м, тамагыныкы — 66 м. Елганың су жыелу мәйданы эрозияләнеп нык бүлгәләнгән ясси калкулыктан гыйбарәт. Су жыелу мәйданының урманлылыгы 8%. Арборның 0,8 дән алып 3,3 км га кадәр озынлыктагы 23 кушылдыгы бар. Елга челтәренә тыгызлыгы 0,28 км/км². Күбесенчә кар сулары исәбенә туена. Жир асты сулары белән туену модуле 0,5–1 л/с·км². Бассейнда еллык су агымының уртача күпеллек катламы 140 мм, ташу агымы катламы 110 мм. Язгы ташу, кагыйдә буларак, март ахыры — апрельнең беренче көннәрендә башлана. Елга ноябрь башында туна. Елга тамагында суының иң аз вакытындагы уртача күпеллек чыгымы 0,18 м³/с. Язын суы йомшак (1,5–3 мг-экв/л), кышын һәм жәен чагыштырмача каты (3–6 мг-экв/л). Гомуми минеральләшүе язын 200–300 мг/л, кышын һәм жәен 700–1000 мг/л.

АРГИЛЛИТ (грек теленнән *argillos* — балчык һәм *lithos* — таш), тыгызлану, сусызлану һәм цементлану нәтижәсендә балчыктан хасил булган утырма тау токымы. Кварц, кыр шпаты һәм карбонатлар катнашындагы балчыксыл минераллардан гыйбарәт, 40–60%



Аргиллит. Татар бүлеге утырмаларыннан. Тәтеш районы.

өлеше 0,01 мм дан кимрэк үлчәмле кисәкчекләрдән тора. ТРда палеозой катламнарында таралган, су үткәрмәүчән катлам нефть һәм газ ятмалары өстендә капкач ролен үти. Цемент, керамзит һәм сирәк очракларда төзелеш керамикасы эзерләү өчен чимал. Гиббсит катнаш каолин аргиллитларын утка чыдам материал (флинтклей) итеп файдаланырга мөмкин.

АРГЫ КАБАН, Урта Кабан күле, Казан шәһәре эчендә урнашкан, *Кабан күлләре* системасындагы иң зур күл. Су өслегенең майданы 112 га. Су күләме 7280 мең м³. Озынлыгы 3150 м, киңлеге 170 тән 580 м га кадәр. Уртача тирәнлеге 6,5 м, иң тирән урыны 12,5 м (1902 елда — 31 м, 1940 елда— 23 м). Күлнең төньяк өлеше сай — су тирәнлеге 2–5 м дан артмый. Килеп чыгышы буенча күл казаны Кабан күлләре системасындагы башка күлләренекә кебек Идел елгасының элеккеге юлында карст эшчәнлеге нәтижәсендә тирәнәп барлыкка килгән. Күлнең карст эшчәнлеге нәтижәсендә хасил булуын күл төбенең тигезсез булуы, яр буйлап күзәтелә торган шактый зур тирәнлекләр һәм упкыннар раслый (20 йөз башында сулыкның көньяк-көнбатыш өлешендәге «Шайтан почмагы» култыгы ярында урнашкан «Аркадия» бакчасы корылмалары ишелеп төшә). Күлнең формасы катлаулы, яр сызыгы борылмалы, көнбатыш өлешендә ике тирән култык бар. Төньяк-көнчыгыш яры түбән һәм тигез, монда сай сулы һәм сазланган жирләр күп. Күлнең көньяк-көнчыгыш яры Идел елгасы югары террасасының текә киртләнә терәлеп үк диярлек тоташа. Аргы Кабан күле Бирге Кабан күле белән Ботаника ермагы (аның көнчыгыш ярында Зооботаника бакчасы урнашкан; ермакның исеме шунан) аша кушыла. Күлнең көньяк чигеннән Иделнең Подуваляе култыгы ягына 2 км дан артыграк озынлыкта, 8–10 м киңлектә, 1–1,5 м тирәнлектәге ермак аерыла, аның суы сусаклагыч төзер алдынан салынган шәһәр инженерлык саклау дамбасы аша Куйбышев сусаклагычына суыртып агызыла (Аргы Кабан күленә караганда анда суның исәпләнгән тигезлеге 1,5–2 м га биегрәк).



Аргы Кабан күле.

Күлнең суы каты, нык минеральләшкән, гидрокарбонат-сульфат-кальцийлы типта. 1990 елларда күл төбөн ләмнән өлешчә чистарту эшләре үткәрелә. Яр буй зонасында су кошлары (кыр үрдәге һәм башкалар) кышлый, күлдә кызылканат, чабак, сазан, алабуга балыклары, жилем балык бар. Ишү спорты буенча ярышлар уздырыла.

АРТТАГЫ КҮЛ, Көнбатыш Кама арьягында, Идел елгасының югары террасасында, Спас районының Ямбақты авылы янында урнашкан. Су өслегенең майданы 3,08 га. Су күләме 35 мең м³ чамасы. Озынлыгы 330 м, иң зур киңлеге 120 м. Уртача тирәнлеге 1,2 м, иң зур тирәнлеге 1,7 м. Күл карст процесслары нәтижәсендә барлыкка килгән. Суы жиңелчә минеральләшкән, бик йомшак, гидрокарбонат-сульфат-кальцийлы типта. Хужалык көнкүреш максатларында файдаланыла.

АРТЪЕЛГА, Сосновка, Көнбатыш Кама арьягында. Каргалы елгасының (Чишмә елгасы бассейны) сул кушылдыгы. Озынлыгы 19,9 км, бассейнының майданы 90,5 км². Чистай районы территориясеннән ага. Елга башы Татар Сарсазы авылыннан 2 км көнбатыштарак, тамагы Исләй авылыннан төньяк-көнбатыштарак. Елга башының абсолют биеклеге 150 м, тамагыныкы — 66 м. Су жыелу территориясендә, нигездә, урманнар юк диярлек. Артъялганың 2,3 тән алып 6,7 км га кадәр озынлыктагы 3 кушылдыгы бар. Елга челтәренең тыгызлыгы 0,39 км/км². Туенуы катнаш, күбесенчә кар сулары исәбенә. Жир асты сулары белән туену модуле 0,1–0,2 л/с-км². Гидрологик режимы ташу вакытында су муллыгы һәм жәен нык саегуы белән характерлана. Бассейнда еллык су агымының уртача күпьяллык катламы 109 мм, ташу агымы катламы 106 мм. Язгы ташу, кагыйдә буларак, апрельнең беренче көннәрендә башлана. Елга, гадәттә, ноябрь башында туңа. Елга тамагында суының иң аз вакытындагы уртача күпьяллык чыгымы 0,009м³/с. Язын суы каты (6–9 мг-экв/л), кышын һәм жәен бик каты (9–12 мг-экв/л). Гомуми минеральләшүе язын 100–200 мг/л (тамагында 300–400 мг/л га кадәр), кышын һәм жәен 500–700 мг/л.

АРТЫШ (*Juniperus*), кипарисчалар семьялыгынан мәңге яшел ылыслы агачлар һәм куаклар ыругы. 60 лап төре билгеле, күбесенчә Төньяк ярымшарның уртача поясында таралганнар. ТРда бер төре — **гади артыш** (*J. communis*), Кама һәм Идел алдында очрый. Нарат һәм катнаш урманнарда үсә. Куак, биеклеге 5 м га кадәр. Тамыры нык һәм тирәндә. Сабагы туры. Кабыгы соры-коңгырт төстә, нәзек, телмә яки куба торган. Яшь бәбәкләре 3 кырлы, саргылт соры төстә. Ылысы очлы, энәсыман, сеңерчә буйлап киң ак сызыгы бар, өчәрләп божрага урнашканнар. Ике өйле үсемлек: ата күркә — кыска ян бәбәкләр очында, ана күркәләр — жиләксыман (күркә-жиләк), эчендә өч орлыгы бар. Өлгергән күркә-жиләк зәңгәрсу-кара



төстә, балавыз куныгы бар.

Май–июньдә серкәләнә, күркә-жиләкләр акрын үсәләр, икенче елга тәмам өлгереп житәләр. Орлыктардан һәм вегетатив юл белән, культурада чыбыкчадан, үрентедән үрчиләр. Суыкка, корылыкка чыдам булуы белән аерылып тора, туфракка талымчан түгел. Бәбәкләрендә, ылысларында, күркә-жиләкләрендә эфир мае, гликозидлар, органик кислоталар, сумалалар бар. Күркә-жиләкләре фәнни һәм халык медицинасында кақырык куптару, бәвел, үт кудыру чарасы буларак кулланыла. Артышның антисептик тәэсире бар, һаваны чистарта. Сусыл жиләксыман күркәләре кошларны, бигрәк тә миләш чыпчыкларын үзенә жәлеп итә. Декоратив үсемлек. **Казак артышы** (*J. sabina*) һәм башка экзотик төрләре дә очрый.



Гади артыш.

АРХЕЙ (грек теленнән αρχαίος — борынгы), кембрий-гача чорга кадәр булган иң эре ике стратиграфик бүлекнең түбәнгесе. «Архей» атамасы (әлеккеге «архей төркеме») Америка геологы Дж. Дана тарафыннан кертелә (1872). 1,5 млрд ел чамасы дәвам итеп, моннан 2,6 млрд еллар элек тәмамлана. Кайчан башланганы төгәл билгеле түгел. Архей токимнары борынгы платформалар (шул исәптән Рус платформасының да) нигезен хасил итә; платформа күтәрелгән урынарда (Балтыйк, Канада щитлары), шулай ук геосинклиналь поясларда жьерчык төзелешле урыннарның үзгендә жир өстенә чыгалар. Архей токимнарына түбәндәге петрографик состав хас: биотит-амфиболлы һәм биотитлы плагиогнейслар, амфибол-биотит һәм биотит-амфиболлы кристаллик сланецлар, гиперстенлы плагиогнейслар. Архейның гнейс комплексы өчә (гнейсгранитлар) һәм нигез (норит һәм габбро-норитлар, габбродиабазлар) токимнар кереп кискәләнгән. Хромит, бақыр-никель, тимер рудалары, алтын һәм башка чыганаclar архей токимнарына бәйле. 3 млрд елдан да әлекке иң борынгы токимнарда бер күзәнәкле примитив микроскопик суусемнәрнең органик калдыклары табыла. Татарстан территориясендә архей токимнарының яше 2699 ± 12 дән алып 3109 ± 97 млн елга кадәр дип исәпләнә. Архей утырмалары 1,8 км дан артык тирәнлектә ята. Үтә тирән скважиналар ярдәмендә ачылган катлам калыңлыгы 4 км дан артык. Татарстан территориясендә архейга бәйле файдалы казылма чыганаclarы табылмаган. Сибелмә минеральләшү магнетит, ильменит, пирротин, пирит, гематит, графит һәм башка минераллардан гыйбарәт. 1850–5800 м тирәнлектә үтә тирән скважиналар бо-

раулау нәтижәсендә архей токимнарында яргаланган һәм вакланган зоналардан торучы берничә дистә метрлар калыңлыгындагы потенциал коллектор участкалары табыла. Коллекторларда углеводородлар (нефть, битум, газлар) һәм бальнеологик үзлекле нык минеральләшкән сулар бар.

АРХИЕРЕЙ КҮЛӘ, Тарлаш күле, Көнбатыш Кама төбәгендә. Лаеш районының Тарлаш авылы янында. Су өслегенең майданы 60 га. Су күләме 4495 мең м³. Озынлыгы 2140 м, иң киң урыны 480 м. Уртача тирәнлеге 6,5 м, иң зур тирәнлеге 22 м. Күл карст-суффозия процесслары нәтижәсендә барлыкка килгән. Идел елгасының югары террасасы буйлап сузылган. Жир асты сулары исәбенә туена. Суы болганчыграк, иссез, жинелчә минеральләшкән (68,2 мг/л), гидрокарбонат-сульфат-хлорид-кальцийлы типта, йомшак (гомуми катылыгы 2,5 мг-экв/л). Күл ләмләнә бара. Архиерей күле фәнни-танып белү әһәмиятенә ия; ял итү урыны. ТРның табигать истәлегә (1978).



Архиерей күле.

АРЧАНЧАЛАР (Epicaceae), ике өлешле үсемлекләр семьялыгы. Биек булмаган мәңге яшел куаклар, куакчыклар, лианалар, сирәк кенә кечерәк агачлар. 80 нән артык ыругы һәм 2000 төре Жир шарының субтропик, уртача һәм салкын өлкәләрендә таралган. ТР территориясендә 6 ыругы һәм 8 төре очрый. Яфрактары чиратлашкан, каршыдаш яисә божрасыман урнашкан, төпчек яфрактары юк. Кечкенә куаклар. Чәчәкләре чатыр яисә себеркәч чәчәк төркемендә, икешәр чәчәк тирәлекле. Касасе 4–5 аерым яисә кушылып үскән касә яфрактары. Жимеше күп орлыклы тартомачык, каты төшле жимеш яисә жиләк. Орлыктары вак. Күбрәк тамырчадан, кайвакыт орлыктан үрчи. Начар шартларда, әчә туфрактарда үсә ала. Арчанчалар тамырларында еш кына микоризалар була. Аю жиләге, саз сазанагы, мүк жиләге һәм башкалар — дару үләннәре. Гади арчан, саз сазанагы, нарат жиләге — баллы үсемлекләр. Аю жиләге, күк жиләк, кара жиләкнең жимешләре урмандагы кыргый жәнлекләр өчен азык. Күпьяфрактары акчыл, саз сазанагы, гади арчан — декоратив үсемлекләр. Мүк жиләге, күк жиләк, нарат жиләге һәм башкалар азык-

төлек сәнэгатендө кулланыла. 5 төрө (сазлык сазанагы, күпьяфраклы акчыл, күк жылэк, гади аю жылэге, мүк жылэге) ТРның Кызыл китабына кертелгән (2016).

АРЫСЛАН БӨЖӘКЛӨР (Mymeleontidae), чөлтөр-канатлылар отрядынан бөжәкләр семьялыгы. Зур гәүдәлеләр, тышкы яктан энә каракларын хәтерлэтәләр. 2 меңгә якын төрө билгеле, Россиядә — 10. Татарстанда **арыслан бөжәк** (*Myrmeleon formicarius*) гадәти төр санала. Гәүдә озынлыгы 18–30 мм, мыклары чукмарсыман, башыннан һәм күкрәгеннән кыскарак; куе соры төстә; корсагы озын, нәзек; канатлары сузынқы, төбенә таба тарайган, куе жепселле, желгәндә 56–70 мм, алдагы канатлары коңгырт, башы һәм күкрәкләре саргылт тимгелле; аяклары саргылт-көрән төстә. Жәенке, кыска личинкаларының авыз өлеше озын, алга чыгып тора; жир өстендә яки комда корбаннарын аулау өчен конуссыман чоқыр казылар. Жир өстендәге төрлө бөжәкләр (аерым алганда, кырмыскалар) бүрәнкә сөзәклегенә элгеп, ком бөр-



Арыслан бөжәк.

теге ташкыны белән бергә аска тәгәри һәм аларның жиңел табышына әверелә. Арыслан бөжәк ачык, яхшы жылына торган урыннарда, нарат урманы буйларында, урман юллары, елга ярлары буенда ком ишелмәләрендә яши. Кич һәм төнлә оча. Республикада ара-тирә һәркайда очрый.

АРЫСЛАН ТЫРНАГЫ (*Lycopus*), иренчәчәклеләр семьялыгынан күшбеллык үләнчел үсемлекләр ыругы. 10 нан артык төрө билгеле, Төньяк ярымшарда киң таралганнар. ТРда 2 төрө — **биек арыслан тырнагы** (*L. exaltatus*) һәм **Европа арыслан тырнагы** (*L. europaeus*) барлык районнарда да очрый. Сулык ярларында, сазлыкларда үсә. Озынлыгы 30–120 см га житә. Сабаклары дүрт кырлы, ботаклы. Яфраклары каршыдаш, озынча ланцетсыман, вак кырлы, өстәгеләре — утырма, астагылары — саплы. Чәчәкләре ак, яфрак куентыгында тирән урнашканнар. Июнь–сентябрьдә чәчәк аталар. Жимеше — күпчикләвекчек. Жир өстендәге өлешләрендә алкалоидлар, сапониннар, эфир мае, дуплау матдәләре, органик кислоталар бар. Төнәтмәсе халык медицинасында кан туктату һәм тынычландыру чарасы буларак кулланыла. Баллы үсемлек. Европа арыслан тырнагы — сарыклар һәм кәжәләр өчен азык.

АРЫСЛАНЧА ЧЕБЕННӨР (*Stratiomyidae*), чебеннәр семьялыгы. 1,5 меңләп төрө билгеле, аеруча тропикларда, Россиядә 200 ләп төрө яши. Гәүдәсенә озынлыгы 5–15 мм, канатлары ачылмаганда корсак

турысында берсе икенчесе өстенә куела. Төсә ачык, еш кына чага торган умарта кортлары һәм шөпшәләр төсен хәтерлэтә (саклагыч төс — мимикрия күренеше). Чебеннәр чәчәкләрдә, су янындагы үсемлекләр арасында, сирәгрәк агач кәүсәләрендә һәм ботакларында тереклек итә. Личинкалары пычрак сулыкларда, туфракта, тирестә, кайры асларында, корыган агачта, кырмыска ояларында үсә; сапрофитлар (органик калдыклар белән туеналар) яки ерткычлар. Татарстан территориясендә 2 төрө бар: **гади арысланча чебен** (*Stratiomyia chamaeleon*) — гәүдәсенә озынлыгы 13–15 мм, кара, корсак асты сары төстә, бөжра читләре кара бәйләвечле, һәм **бакыр арысланча чебен** (*Geosargus cuprarius*) — гәүдәсенә озынлыгы 10–12 мм, түшә яшел, металлсыман ялтырый, корсагы бронза, зәңгәр яки шәмәхә төстә. Кара: *Парканатлылар* мәкаләсендәге таблицадә 7 рәсем.

АРЫШ АНАСЫ, спорынья (*Claviceps*), арыш анасысыманнар семьялыгынан сумкалы паразит гөмбәләр ыругы. Якынча 30 төрө билгеле. ТР территориясендә **куе кызыл арыш анасы** (*C. purpurea*) очрый. 170 төр культуралы һәм кыргый кыякчыларны, аеруча арыш, бодай, арпаны зарарлый. Зарарланган үсемлекләренә чәчәк төркемнәрендә бөртекчә урынына куе шәмәхә төстәге мөгезсыман склероцияләр (гөмбәлек) барлыкка килә. Алар составында агулы алкалоидлар, шулай ук органик кислоталар, май, пигментлар һәм башкалар бар. Туфракта яки ашыкта кыш чыгып, язын үрә, аскоспоралары кыякчы үсемлекләренә чәчәк аткан вакытта зарарлый. Кыякчы культураларда үсеп, куе кызыл арыш анасы аларның уңышын киметә. Игенчелек алымнарын яхшырту (орлыкларны жентекләп чистарту, туфракны вакытында һәм югары сыйфатлы итеп эшкәртү) нәтижәсендә бу гөмбәненә чәчүлекләргә зыяны шактый кимедә. Арыш анасынан кыякчы азык культуралары да (тимофеевка, кындыр уты) зыян күрә. Медицинада кан туктатучы препаратлар ясауда кулланыла.



Куе кызыл арыш анасы.



АРЫШБАШ (Agropyron), кыяклылар семьялыгынан күпеллык үләнчел үсемлекләр ыругы. 15 кә якын төре билгеле, Европада, Азиядә, Төньяк Африкада, шулай ук Австралиядә һәм Яңа Зеландиядә киң таралганнар. ТР территориясенен көньяк-көнчыгыш районнарында ташлы далалы сөзәклекләрдә **чүл арышбашы** (*A. desertorum*) очрый. 20–70 см биеклектәге куакланган кыяклы үсемлек. Тамыр системасы калын, чук. Сабагы туры, жиңелчә кытыршы. Яфраклары тыгыз, озынча түгәрәк формада. Чәчәк төркемнәре — кыяк яки йомыркасыман катлаулы башаклар. Башаклары күп чәчәкле, ике рәтле. Жимеше — бөртекчә. Орлыктан үрчи. Суыкка, корылыкка чыдам. Көтү йөрүдән зур зыян күрми. Кыйммәтле терлек азыгы. Комлыкларны ныгыта, туфрак структурасын яхшырта. Декоратив үсемлекләр буларак бакчаларда **кикрikle арышбаш** (*A. cristatum*) һәм **кикриксыман арышбаш** (*A. pectinatum*) үстерелә.



Кикрикле арышбаш.

АС (*Mustela erminea*), ерткычлар отрядындагы сусарлар семьялыгынан имезүче хайван. Төньяк Америкада, Евразиядә таралган. ТРда Казансу, Зоя, Вятка, Ык елгалары үзәннәрендә очрый. Гәүдәсе сузынкы, сыгылмалы, озынлыгы 17–32 см, койрыгының озынлыгы 6–12 см, авырлыгы 200 г. Жәен мехы көрән-саргылт төстә, кышын — ак, койрык очы кара яки коңгырт-кара. Агачларга житез менә һәм яхшы йөзә. Ояларын өннәрдә, куышларда, агач тамырлары астында ясый. Төнлә актив яшәү рәвеше алып бара. Моногамнар. Кушылу вакыты яз яки жәй башында. Балалары (уртача 7–9 бала) киләсе елның язында туалар. Тычкансыман кимерүчеләр, шул исәптән, су тычканнары белән туклана, кош ояларын туздыра, кәлтә, бака, бөжәкләр һәм моллюскларны тога, зур ерткычларның корбаннары булган тояклылар итен ашый. Кыйммәтле мех бирә торган жәнлек. Татарстанда 1920–30 ел-

ларда күпсанлы була, ел саен 14 мең данәгә кадәр ас аулана. Хәзерге вакытта, кәсәбәчелек әһәмияте юк.

АСКАРІДАЛАР (Ascaridae), нематодалар классынан суалчаннар семьялыгы. Женси яктан өлгергән халәттә кеше һәм умырткалы хайваннар эчәклегендә паразит булып яшиләр. Киң таралганнар. *Ascaris* типик ыругы 18 төрне берләштерә. Аскарیداларның гәүдәсе орчыксыман, койрыгы тарайган формада. Ата аскарیدا ана заттан кечкенәрәк, койрык очлары корсак ягына бөгелгән. Гадәтиләр: **кеше аскарідасы** (*A. lumbricoides*), **дунгыз аскарідасы** (*A. suum*), **ат аскарідасы** (*Parascaris equorum*). Ана затның озынлыгы — 25–40, атасының — 12–25 см. Тәүлек дэвәмында ана аскарیدا 200 дән алып 245 меңгә кадәр йомырка сала. Личинкалар үсешә тышкы мохиттә бара. Табигатьтә йомыркалар азык яки су белән эчәкләргә эләгә һәм анда аларның үсешә башлана. Йомыркадан чыккан личинкалар кан юлына, катлаулы юллар аша үпкәгә үтеп керәләр. Аннары личинкалар йоткылыкка һәм тагын эчәклеккә эләгәләр, анда женси яктан өлгерәләр. 2–2,5 айдан соң ана аскарیداлар йомырка сала башлыйлар. Кеше организмында аскарیداларның гомере 11–13 айдан артмый. Аскарیداлар каты авырулар — аскридозалар китереп чыгаралар.

АСКОМИЦЕТЛАР, сумкалы гөмбәләр, (Ascomycetes), югары төзелешле гөмбәләр классы. 30 мең төрне үз эченә алган 2 меңгә якын ыругы билгеле. Аскомицетларның төп билгесе — женси процесс нәтижәсендә асқлар яисә сумкалар барлыкка килә. Сумкалар үрчү өлешләрәнен өстендә яисә эчендә үсә. Сумкалы споралар йөртү күренешенән тыш, күп кенә аскомицетларда жөнессез үрчү киң таралган. Конидиаль спора йөртүчеләр порошоксыман кунык (күгәрәкләр), ак ончыл порошок (*ончыл чык гөмбәләре*), таплар һәм шуларга охшаш башка хәлдә булалар. Күпчелек аскомицетлар сапрофитлар буларак туфракта, үсемлек калдыкларында, төрле азык-төлектә (күгәрәк), әчи торган сыеклыкларда (*чүпрә*) яшиләр.

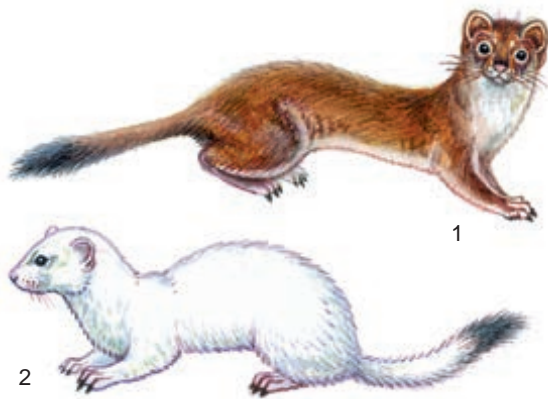

Ас: 1 — жәйге чорда; 2 — кышкы чорда.

Аскомицетлар.
Гөмбә көрәкчеге.

Кайбер аскомицетлар культуралы үсемлекләр авырулары: ончыл чык, үсемлекләр рагы авыруын, кутыр,

черү һәм башкалар, пеницилл, *аспергилл* ыругындагы гөмбәләр — азык-төлек продуктларының, жиләк-жимешләренң, терлек азыкларының һәм башкаларның бозылуын китереп чыгаралар. Микробиология сәнәгатендә ферментларның, антибиотикларның һәм башкаларның продуцентлары буларак һәм шулай ук сыр ясауда, ипи пешерүдә кулланылалар. Аскомицетларга ашарга яраклы (жыерчалы гөмбәләр, *жөйле гөмбәләр, томаланнар*), һәм шулай ук *лишайниклар* составына караган барлык гөмбәләр керә.

АСПЕРГИЛЛ (*Aspergillus*), сумкалы гөмбәләр классынан бер ыруг. Аспергиллның вегетатив тәне — субстратка үтеп керүчән күп күзәнәкле тармаклы мицелий. 160 ка якын төре билгеле. Үрчү, башлыча, женессез юл белән — башсыман кабарып торган конидияләр йөртүчеләрдә күпсанлы тезмәләр ясап үсә торган споралар (конидияләр) аша башкарыла. Аспергиллның кайберләренә женси үрчү дә хас. ТРда туфракның өске катламнарында киң таралган, аларны шулай ук төрле үсемлек продуктларында табалар, анда аспергилл колонияләре төрле төстәге күгәргән куныклар хасил итәләр, шулай ук югары дымлылык шартларында сакланган азык-төлекләрдә үрчиләр. Күп төрләре сапрофитлар, *A. fumigatus*, *A. bronchialis* һәм башкалар — кеше һәм хайваннар паразиты. *A. niger* һәм бу төркемнең башка төрләренең штаммнары лимон, кузгалак, глюкоза кислоталары булдыруда киң кулланыла. Кайбер төрләре патоген бактерияләргә тәэсир итәргә сәләтле антибиотиклар бүлеп чыгара. Аспергиллның кайбер төрләре, сәнәгаттә ферментатив препарат, икенчеләре кешеләрдә төрле авыруларны дөвалау өчен дарулар житештерүдә кулланыла.

АСФАЛЬТИТ ЧЫГЫШЫ, геологик табигать истәлегә (1981). Чирмешән районының Түбән Карамалы авылынан 3 км көньяктарак, Чишмә елгасының сул кушылдыгы — Урта инеш ярында урнашкан. 1981 елда билгеләнә. Майданы 4 га. Асфальтит чыгышы үз эченә тирән битум ятмасын алган нык яргаланган борынгы Пермь токымнары белән бәйлә. Казан ярусының төп токымнарын каплаган дүртенчел система комсыл һәм балчыклы утырмалары оксидлашкан куе нефть-асфальтит белән туенган. Борынгы рельеф иңкүлекләрендә асфальтит туплану дүртенчел чорның соңгырак дәверендә битум күле барлыкка килүгә һәм бу күлдә күпсанлы органик калдыкларның сакланып калуына китерә, шулар арасында моллюскларның 8, амфибияләренң 1, кошларның 37, бөжәкләрнең 30, имезүчеләрнең 18, үсемлекләренң 8 төре билгеләнгән. Түбән Карамалы сакланышының казылма флора һәм фаунасын жыю В.А.Чердынцев (1941, 1944), фәнни өйрәнү эшләре Н.К.Верещагин (1953) тарафыннан үткәрелә. Комплекслылыгы буенча бу сакланыш уникаль һәм шул типтагы мәгълүм булган Старунь (Галиция, хәзер Көнбатыш Украина территориясе), Бинагадах (Әзәрбайжан), Ранчо ля Бреа (АКШ, Калифорния штаты) сакланышлары белән бер рәттә тора.

АСФАЛЬТИТЛӘР, каты табигый битумнар төркеменә берсе. Нефтьнең гиперген (тышкы) шартларда оксидлашу процесслары, шул исәптән жир асты сулары йогынтысында Жир өстендәге яисә Жир астындагы биологик деградация һәм физик жилләнү нәтижәсендә үзгәрүеннән хасил була. Улаксыман һәм яссы каглам рәвешендә очрый. Бензол, хлороформ, күкертле углеводта эри. Элементлар составы (%): С — 76–86, Н — 8–12, S — 0,25–9, N — 0,3–1,8, O — 2–9. Төп составы асфальтеннардан (70% ка кадәр) һәм майлардан (30% ка кадәр) гыйбарәт. Асфальтитларның катламлы чыганакалары Татарстан чигенә якын гына, Башкортстанның көнбатышында (структур бораулауның Калтасы майданы) һәм



Асфальтит.
Шөгәр битум чыганагы.

Оренбург өлкәсенең төньягында (Садки чыганагы) табыла. Асфальтитлар аз күләмдә Сок-Чишмә өлкәсенең (ТРның көньягы) табигый битум чыганакаларында очрый. Лак, махсус замазка, жием, изоляция материаллары һәм башкаларны эшләп чыгаруда кулланыла.

АТА елгасы, Кече Чирмешәннең уң кушылдыгы, Көнбатыш Кама арьягында. Югары агымында Инча исемендә йөри. Озынлыгы 23,3 км, бассейнының майданы 264,6 км². Әлки районы территориясеннән ага. Елга башы Югары Колчура авылынан 1,2 км көнбатыштарак, тамагы Түбән Әлки авылынан 3 км көнчыгыштарак. Елга башының абсолют биеклеге 137 м, тамагыныкы — 81 м. Су жыелу майданының урманлылыгы 18%. Атаның 4 кушылдыгы бар, аеруча зурлары: Борнай (15,4 км) — уң, Шәпкә (11,5 км) — сул кушылдыгы. Елга челтәренң тыгызлыгы 0,25 км/км². Күбесенчә кар сулары исәбенә туена. Жир асты сулары белән туену модуле 0,01 л/с·км². Гидрологик режимы ташу вакытында су муллыгы һәм жәен нык саегуы белән характерлана. Бассейнда еллык су агымының уртача күпчелек катламы 60 мм, ташу агымы катламы 40 мм. Язгы ташу, гадәттә, апрельнең беренче көннәрендә башлана. Елга ноябрь башында туңа. Елга тамагында суының иң аз вакытындагы уртача күпчелек чыгымы 0,022 м³/с. Түбән агымында елга киңәй. Язын суы каты (6–9 мг-экв/л), кышын һәм жәен бик ка-



Ата елгасы.

ты (9–12 мг-экв/л). Гомуми минеральлэшүе язын 100–200 мг/л, жәен 500–700 мг/л.

АТАМАН КҮЛЁ (Атман күле), Көнбатыш Кама аръягында. Спас районының Өчкүл авылы янында. Су өслегенең майданы 14 га. Су күләме 113 мең м³. Озынлыгы 500 м, иң зур киңлеге 380 м. Уртача тирәнлеге 0,8 м, иң зур тирәнлеге 1,8 м. Формасы озынча түгәрәк, казанлыгы ясалма (казып ясалган). Жир асты сулары белән туена. Суы сары төстә, иссез, бик болганчык, аз минеральлэшкән, йомшак (1,9 мг-экв/л). ТРның табигать истәлегенә (1978).



Атаман күле.

АТМАС елгасы, Бәтке елгасының (Кама елгасы бассейны) уң кушылдыгы, Көнбатыш Кама алдында. Озынлыгы 19,5 км, бассейнының майданы 118,9 км². Балык Бистәсе районы территориясеннән ага. Елга башы Түбән Солтан авылыннан 3 км төньяк-көнбатыштарак, тамагы Кече Укмас авылыннан 2,2 км көньяк-көнчыгыштарак. Елга башының абсолют биеклеге 140 м, тамагыныкы — 62 м. Су жыелу майданының урманлылыгы 10%. Елга башыннан Шумково авылына кадәр елга Екатериновка исемендә йөри. Атмасын 2 дән алып 4 км га кадәр озынлыктагы 7 кушылдыгы бар. Елга челтәренең тыгызлыгы 0,47 км/км². Күбесенчә кар сулары исәбенә туена. Жир асты сулары белән ту-

ену модуле 1,1–3 л/с-км². Гидрологик режимы ташу вакытында су муллыгы һәм жәен нык саегуы белән характерлана. Бассейнда еллык су агымының уртача күпчеллек катламы 172 мм, ташу агымы катламы 130 мм. Язгы ташу, гадәттә, апрельнең беренче көннәрендә башлана. Елга ноябрь башында туңа. Су агымының торышы тотрыклы. Елга тамагында суының иң аз вакытындагы уртача күпчеллек чыгымы 0,17 м³/с. Язын суы чагыштырмача каты (3–6 мг-экв/л), кышын һәм жәен бик каты (12 мг-экв/л га кадәр). Гомуми минеральлэшүе язын 200–300 мг/л, кышын һәм жәен 700–1000 мг/л.

АТМОСФЁРА БАСЫМЫ, атмосфера тарафыннан аның эчендәге барлык жисемнәргә һәм жир өстенә ясалган гидростатик басым. Атмосфера басымы өске катламнар һавасы авырлыгынан гыйбарәт, шуңа күрә югарырак күтәрелгән саен аның зурлыгы кими. Барометр ярдәмендә билгеләнә һәм терекөмеш баганасы биеклеге (мм) яки гектопаскальләр (гПа) белән үлчәнә. Диңгез өсте тигезлегендә уртача атмосфера басымы 760 мм терекөмеш баганасы биеклегенә яки 1013,25 гПа гә тигез була, аны «гадәти» атмосфера басымы дип атыйлар. Синоптик карталарда диңгез тигезлегенә китерелгән атмосфера басымы күрсәтелә. Атмосфера басымының кискен үзгәрүе циклоннар һәм антициклоннар хәрәкәтенә бәйле. Татарстан территориясендә иң зур уртача айлык атмосфера басымы кышкы айларда күзәтелә һәм ул көньяк-көнчыгышка таба арта бара; иң түбән басым — жәйге айларда һәм көнчыгышка таба кими. Шулай итеп, Казанда уртача күпчеллек атмосфера басымы 80,4 м (Казан университетының метеорология обсерваториясе) февральдә 1011,0 гПа дән июльдә 1000,6 гПа гә кадәр үзгәрә, уртача еллык күрсәткеч 1007,2 гПа. Елына уртача 190 көн югары һәм 170 көн түбән атмосфера басымы күзәтелә. Кайбер елларда, бигрәк тә кышкы айларда, басым зурлыгы күпчеллек күрсәткечләрдән шактый аерыла. Атмосфера басымының гадәттән тыш зурлыклары кышкы антициклоннарда 1055–1057 гПа һәм циклоннарда 951–955 гПа; жәен аерма азрак — 1020–1025 тән 965–970 гПа гә кадәр. Атмосфера басымының тәүлеклек үзгәреше гадәттә зур түгел (берничә гПа), ләкин елның салкын яртысында һава массалары кискен алмашынганда аерма 20–25 гПа гә житәргә мөмкин һәм бу хәл йөрәк-кан тамырлары системасы авырулары белән интегүчеләр сәламәтлегенә тискәре йогынты ясый.

АТМОСФЁРА КҮРЕНЕШЛӨРЁ, атмосферадагы күзгә күренеп кискен үзгәрә торган физик процесслар. Атмосфера күренешләренә томан, яшенле яңгыр, бозлавык, тузан (ком) бураны, кискен жил (шквал), буран, сыкы, чык, бәс, болытлар, поляр балкышлар, атмосфера явым-төшемнәре, салават күпере, коры (тузанлы) томан, кар капламы һәм башкалар керә. Физик табигате буенча атмосфера күренешләре оп-



тик (мираж, салават күпере, шәфәкъ һәм башкалар), электр (яшен, поляр балкыш һәм башкалар), акустик (күк күкрәү) һәм башка төрләргә бүленә. ТР территориясендә кышын — кар, буран; жәен — чык, яшенле яңгыр, ел сезонына бәйсез рәвештә — болытлар, томан, коры томан, сирәк очракта — поляр балкыш, жәүһәрсыман һәм көмешсыман болытлар һәм башка атмосфера күренешләре күзәтелә. Атмосфера күренешләре һава торышын һәм климатны өйрәнүдә мәгълүмат чыганагы булып тора.

АТМОСФЕРА ЦИРКУЛЯЦИЯСЕ, жир өстенә якын, шулай ук атмосфераның биогрәк кагламнарында күзәтелә торган зур күләмле һава агымнары системасы. Тропосферадагы гомуми атмосфера циркуляциясенә төп һава агымнарына пассатлар, муссоннар, *циклоннар* һәм *антициклоннар* белән бәйлә һава агымнары керә, стратосферада һәм мезосферада һаваның зональ (көнбатыш һәм көнчыгыш) хәрәкәтләре өстенлек итә. Атмосфера циркуляциясе барлыкка килүнең сәбәбе — жылылык балансы аермалыкларына бәйлә рәвештә атмосфера басымның Жир шары буенча төрлечә булуы. Горизонталь һәм вертикаль юнәлешләрдә бик зур һава массаларының даими күчеше Жир шарының төрле районнары арасында жылылык һәм дым күчешенә күчле механизмын тәшкил итә. Шуңа бәйлә рәвештә атмосфера циркуляциясе атмосферадагы жылылык һәм дым әйләнешенә йогынты ясый һәм климат барлыкка китерүче мөһим фактор булып тора.

Жирле физик-географик шартлар тәэсирендә жир өстенә чагыштырмача зур булмаган мәйданында барлыкка килгән атмосфера циркуляциясе жирле циркуляция исемен йөртә. ТР климатына уртача киңлекләрдән атлантук *һава массаларын* күчәрә торган тропосфера көнбатыш ташкыннары күбрәк йогынты ясый, алар аны йомшарта һәм дымландыра. Моннан тыш, арктик һәм тропик киңлек районнарында формалашкан һава массалары да килә. Аларның күчеше циклоннарда һәм антициклоннарда барлыкка килгән һава агымнары йогынтысында үтә. Октябрьдән алып мартка кадәр чорда циркуляция процесслары, уртача алганда, һава температурасы күтәрелүгә, апрельдән сентябрьгә кадәр аның төшүенә сәбәп була. Бу процесслар атмосфера явым-төшемнәре режимына да хәлиткеч йогынты ясыйлар. Көнбатыш һәм көньяк-көнбатыш һава агымнары өстенлек итү сәбәпле, ТР территориясендә, көнчыгыш һәм көньяк-көнчыгыштарак территорияләр белән чагыштырганда, климатның континентальлегә кимрәк.

АТМОСФЕРА ЯВЫМ-ТӨШЕМНӨРЭ, болытлардан яуган (яңгыр, кар, ярма кар, боз һәм башкалар) яки һавадан жир өстенә һәм андагы жисемнәргә утырган (чык, бәс, сыкы, бозлавык) сыек һәм каты хәлдәге су. Явым-төшемнең күләме билгеле бер вакыт (сәгать, тәүлек, ай, ел) эчендә агып китү, жиргә сеңү, парлану, жилгә очуны булдырмыйча жыеп алынган суның калынлыгын күрсәтүче мм ларда үлчәнә. Татарстан-

да атмосфера явым-төшемнәренә территория буенча үзгәрешенә рельефның йогынтысы шактый зур. Еллык явым-төшемнәренә уртача күләме Көнбатыш Кама арьягының түбән тигезлекләрендә 460 мм, Идел буе һәм Бөгелмә-Бәләбәй калкулыкларында 540 мм га кадәр. Аерым пунктларда үзгәрешләр зуррак: мәс., Казанда 1920 елда 279 мм, 1978 дә 870 мм; Алабугада 1926 да 744 мм, 1982 дә 316 мм. Елның салкын вакытында (ноябрь–март) явым-төшемнәре уртача 130–180 мм, жылы вакытында (апрель–октябрь) 320–370 мм. Кагыйдә буларак, иң күп явым-төшемнәр июльдә (50–65 мм), иң азы февральдә (20–25 мм), шул ук вакытта алар кышын ешрак, жәен сирәгрәк ява. Атмосфера явым-төшемнәренә айлык һәм тәүлеклек күләме бик нык үзгәрүчән. Кайбер айларда явым-төшемнең «нормадан» 2–3 тапкыр артып китүе һәм, киресенчә, аның 5–10% ына тигез яки кимрәк тә булуы мөмкин. Теркәлгән тәүлеклек максимумнар: Казанда — 121 мм (29.7.1899), Минзәләдә 90 мм (26.6.1904). Еллык атмосфера явым-төшемнәре күләменә 64% ы сыек, 24% ы каты һәм 12% ы катнаш хәлдә булуы күзәтелә. ТР территориясендә явым-төшемнәр елына уртача 1050–1360 сәг. дәвам итә.

АТЫ елгасы, Көнбатыш Кама төбәгендә; Казансуның уң кушылдыгы. Озынлыгы 20,1 км, бассейнының мәйданы 116 км². Арча районы территориясеннән ага. Елга башы Субаш Аты авылынан 1 км төньяктарак, кәсләнгән сызада, тамагы Кишмәт авылынан 1 км көньяктарак. Елга башының абсолют биеклеге 170 м, тамагыныкы — 75 м. Су жыелу территориясендә, асылда, урманнар юк диарлек. Атының 4 тән алып 11 км га кадәр озынлыктагы 4 кушылдыгы бар. Елга чөлтәренә тыгызлыгы 0,34 км². Түбән агымында елга үзәнә киң һәм асимметрияле (сул сөзәклекләре текәрәк), урыны белән чокырлар ергалаган. Туга яхшы күренә, тигез, кәсләнгән, югары агымдагы киңлегә 60 м га кадәр, түбәндә 300 м чамасы, елганың түбән өлеше сазланган. Елга юлы бормалы. Күп урыннарда текә ярлар хас. Елга төбе ташлы һәм комлы, түбән агымында ләмле. Күбесенчә кар сулары исәбенә туена. Жир асты сулары белән туену модуле 0,26–1 л/с·км². Бассейнда еллык су агымының уртача күпсәллек катламы 160 мм, ташу агымы катламы 140 мм. Язгы ташу, гадәттә, апрельнең беренче ун көнлегендә башлана. Елга ноябрь башында туңа. Елга тамагында суының иң аз вакытындагы уртача күпсәллек чыгымы 0,06 м³/с. Язын суы чагыштырмача каты (3–6 мг-экв/л), кышын һәм жәен бик каты (12–20 мг-экв/л). Гомуми минеральләшүе язын 100–200 мг/л, кышын һәм жәен 700–1000 мг/л.

АУЛАШ елгасы, Көнчыгыш Кама арьягында Зичә елгасының уң кушылдыгы (Зәй бассейнында). Озынлыгы 23 км, бассейнының мәйданы 192,4 км². Елга башы Тукай районының Бакчасарай авылы, тамагы Зәй районының Карман авылы янында. Елга башының абсолют биеклеге 190 м, тамагыныкы — 71 м. Аулаш



Сары ачыкый.

лекләрдә үсә. 30–100 см биеклектәге, икееллык үсемлек. Сабагы туры, кырлы, каты төкчөләр белән капланган. Аскы яфраклары озынча, ланцетсыман, сабактагылары эллипс-ланцетсыман, тешчәле. Чәчәкләре ачык сары төстә, көрзиндә, калкансыман себеркәч чәчәк төркеменә жыелган. Жимеше — орлыкча. Июль–августта чәчәк ата. Составында алкалоидлар бар. Халык медицинасында бәвөл кудыру, үт кудыру, авыртуны басу өчен кулланыла. Баллы үсемлек.

АЧЫТ КҮЛӘ, Идел алды төбәгендә. Элеккеге су юлында сакланып калган күл. Зөя елгасының уңьяк тугаенда, Югары Ослан районының Карамышиха авылыннан 0,5 км көньяктарак. Су өслегенең майданы 8,4 га. Озынлыгы 1590 м, иң зур киңлегә 180 м.

АШБУЛА елгасы, Көнчыгыш Кама аръягында. Минзәлә елгасының сул кушылдыгы. Озынлыгы 13,2 км, бассейнының майданы 36 км². Минзәлә районы территориясеннән ага. Елга башы Бакчасарай авылыннан көнбатыштарак, тамагы Белопахотный посёлогыннан 1,6 км көньяк-көнчыгыштарак. Елга башының абсолют биеклегә 170 м, тамагыныкы — 61 м. Су жыелу майданының урманлылыгы 34%. Елга челтәренен тыгызлыгы 0,29 км/км². Күбесенчә кар сулары исәбенә туена. Жир асты сулары белән туену модуле 0,26–0,5 л/с·км². Гидрологик режимы ташу вакытын-

да су муллыгы һәм жәен нык саегуы белән үзенчәлекле. Бассейнда еллык су агымының уртача күпчеллек катламы 138 мм, ташу агымы катламы 90 мм. Язгы ташу, гадәттә, март ахыры — апрельнең беренче көннәрендә башлана. Кагыйдә буларак, Ашбула ноябрь башында туна. Елга тамагында суының иң аз вакытындагы уртача күпчеллек чыгымы 0,06 м³/с. Язын суы каты (6–9 мг-экв/л), кышын һәм жәен бик каты (12–20 мг-экв/л). Гомуми минеральләшүе язын 300–400 мг/л, кышын һәм жәен 400–500 мг/л.

«**АШЫТ**», Өтнә районындагы комплекслы табигать тыюлыгы. Олы Өтнә һәм Түбән Бәрәскә авылларыннан төньяктарак урнашкан. 1997 елда Ашыт елгасы үзәнен тәшкит иткән табигать компонентларын саклау максаты белән оештырыла. Майданы 2,7 мең га. Территориясенә Ашыт елгасының югары агымындагы 2–3 км киңлектәге тугае, Шашы елгасы тамагынан (көнчыгышта) Үртәм елгасы тамагына (көнбатышта) барып тоташкан өлешләре керә. Рельефы — елга үзәннәре, сызалар һәм ерымнар белән бүлгәләнгән калкулыклы тигезлек. Сөзәклекләрнең түбән өлешендә чимшәләр агып чыга. Үсемлекләр доньясы судажирдә үсә торган кыяклы үләннәрдән гыйбарәт; сирәк үсемлек төрләре: ак төнбоек, сары төнбоек. Поши, кабан дуңгызы, төлке, бурсык, үр куяны һәм ак куян, Америка чәшкесе, көзән, ондатра саклана. Кошларның 112 төре, шул исәптән ТРның Кызыл китабына кертелгән 15 төре билгеле: сазлык ябалагы, зур саз шөлди, ысылдавык аккош, болын карчыгасы, кызылаяк шөлди, үлән шөлди һәм башкалар. ТР территориясендә беренче тапкыр зур шөлдиләрнең күпләп оялавы ачыклана. Су баса торган сай сулыклар күп төрле казсыман кошларның язгы күчү чорында тукталу урыны булып тора (соры каз, ыңдыр казы, ак маңгайлы каз, кыр үрдәге һәм башкалар).

АШЫТ елгасы, Көнбатыш Кама алды төбәгендә. Илләт елгасының сул кушылдыгы. Озынлыгы 83 км, бассейнының майданы 1087 км². Елга башы Арча районының Ашытбаш авылыннан 2,5 км көньяктарак, Өтнә һәм Биектау районнары территориясеннән ага, тамагы Мари Республикасы территориясендә. Елга ба-

«Ашыт»
табигать тыюлыгы.



шының абсолют биеклеге 155 м, тамагыныкы — 81 м. Елганың су жыелу майданы елга үзәнлекләре белән кин сөзәк тау тезмәләренә бүлгәләнгән калкулыклы тигезлектән гыйбарәт. Су жыелу майданының урманлылығы 8%. Елга үзәне асимметрияле (уң яктагы сөзәклекләре беркадәр текәрәк), шуның аркасында эрозия шактый тирән уелган. Елга тугае ачык беленә, түбән агымдагы үзәне сазланган. Елга юлы бормалы. 19 кушылдыгы бар, уң кушылдыкларыннан иң зурлары: Оры (14,2 км), Шашы (14,8 км), Үртәм (17,8 км), Өлә (17 км); сул кушылдыгы — Симет (24,1 км). Елга чөлгәренә тыгызлыгы 0,38 км/км². Күбесенчә кар сулары исәбенә туена. Елга режимы 1932–35 елларда Потаниха авылы янындагы гидрологик постта өйрәнелә. Режимда жәйге һәм кышкы саегулар һәм ташу вакытлары (еллык су агымының 80–90% ы шушы чорга туры килә) билгеләнә. Бассейнда еллык су агымының уртача күпчеллек катламы 180 мм, ташу агымы катламы 140 мм. Язгы ташу, гадәттә, апрельнең беренче ун көнлегендә башлана. Жәйге саегулар тотрыклы, кайвакыт яңгырлар ташкыны белән үзгәрә. Елга тамагында суының иң аз вакытындагы уртача күпчеллек чыгымы 0,575 м³/с. Кышкы саегулар боз ката башлау вакытына, гадәттә, ноябрь башларына туры килә. Кыш азагына бозның калынлыгы 65 см га житә. Суы гидрокарбонат-хлорид-кальцийлы; язын чагыштырмача каты (3–6 мг-экв/л), кышын һәм жәен бик каты (12–20 мг-экв/л). Гомуми минеральләшүе язын 100–200 мг/л, кышын һәм жәен 450 мг/л ка кадәр (елга тамагында 1100 мг/л га кадәр). Елгада гомуми күләме 4,9 млн м³ булган 11 буа бар. Этнә районында Ашыт бассейнында аеруча саклана торган территория — *Ашыт* комплексы табигать тыюлыгы урнашкан.

АЮ БАЛАНЫ, шифан (*Sambucus*), зелпечәләр семьялыгынан үсемлекләр ыругы. Кечерәк агачлар, куаклар һәм сирәк вакыт күпчеллек үләнчел үсемлекләр. 40 ка якын төре билгеле. Ике ярымшарның да урта һәм субтропик поясларында (Көнъяк Америкадан башка) кин таралганнар. ТРда бер төре — **кызыл аю баланы** яки тәлгәшле аю баланы (*S. racemosa*) үсә. 2–2,5 метр



Кызыл аю баланы.

биеклеккә кадәр үсүче, ботаклы куак яки агач. Кеше торакалары янында, ара-тирә урманнарда үсә. Яфрактары пычкы читле, очлы, каурыйсыман, парсыз яки өчәр-өчәр булып урнашкан. Чәчәкләре вак, аксыл-сары, яки саргылт-ак төстә, өске чатыр яки чүк чәчәк төркөмнәрендә. Жимеше — сусыл жиләксыман төшчә. Май—июнь айларында чәчәк ата. Жимешләре июль—августта өлгәрә. Жиләкләре кызыл, ашарга яраксыз. Баллы. Декоратив үсемлек буларак **кара аю баланы** (*S. nigra*) үстерелә. 6 м га кадәр биеклектәге тармаклы куак. Чәчәк һәм жиләкләре бәвел кудыру, тирләтү, бөрештергеч һәм дезинфекцияләү үзлекләренә ия.

АЮ ЖИЛӘГЕ (*Arctostaphylos*), арчанчалар семьялыгынан мәңге яшел куаклар ыругы. 70 ләп төре билгеле. Төньяк ярымшарда кин таралганнар. Россиядә бер төре — **гади аю жиләге** яки аю колагы (*A. uvaursi*) үсә. ТР территориясендә сирәк үсемлек, Кама арьягында, Кама алдында, Казан тирәсендә очрый. Коры нарат урманнарында, кисенделәрдә үсә. Шуышма куакчык. Сабаклары 30–80 см озынлыкта, күе коңгырт төстәге купшак кабыклы. Яфрактары чиратлашкан, тиречел кабыклы, озынча-кире йомыркасыман, өсте күе яшел, ялтырап тора, аскы ягы ачык төстә. Аю жиләге карап торышка нарат жиләгенә охшаган (аннан шуышма ботаклары белән аерыла). Чәчәкләре — вак, алсу төстә, сабак очларындагы аска караган кыска чүкларга жыелган. Жимеше — биш оялы, ачык кы-

Ашыт елгасы.
Биектау районы.





Гади аю жыләге.

зыл төстәге, ончыл жимеш йомшагы булган жимеш-сыман каты төш. Май–июньдә чәчәк ата. Жимешләре август–сентябрьдә өлгәрә. Орлыктан һәм вегетатив юл белән үрчи. Яфрактарында гликозидлар, органик кислоталар, сумалалар, микроэлементлар бар. Медицинада бөөр һәм сидек юллары ялкынсынуы очрактарында бәвел кудыру һәм йогышсызландыру чарасы буларак кулланыла. Жимешләре кайбер имезүчеләр һәм ылыслы урман жәнлекләре өчен азык булып тора. ТРның Кызыл китабына кертелгән (2016).

АЮ ТАБАНЫ, аю көпшәсе (*Aconitum*), казаякчалар семьялыгынан күпеллык үсемлекләр ыругы. 300 гә якын төре Төньяк ярымшарның уртача поясында таралган. ТР территориясендә бер төре — **биек аю көпшәсе** (*A. excelsum*) очрый. Дымлы киң яфраклы



Биек аю табаны.

урманнарда үсә. 100–200 см биеклектәге үсемлек. Тамыры бүлбесыман, төерле. Сабагы туры, ботаклы. Яфрактары эре, бармаксыман бүленмәле яисә телмәле. Чәчәкләре — соргылт-тонык миләүшә төсле, сирәк кенә ак, сабак очындагы тыгыз чукка жыелган. Жимешләре — күп орлыклы өч кырлы табакча. Май–июнь айларында чәчәк ата. Күбесенчә орлыктан үрчи. Тамырларында һәм шулай ук жир өстендәге өлешләрендә шактый микъдарда алкалоидлар бар. Халык медицинасында асцист, ревматизм, невралгия вакытында һәм буыннардагы авыртуны басу чарасы буларак кулланыла. Агулы үсемлек.

АЮ УРМАНЫ, табигать истәлеге. Арча районының Гөберчәк, Мөрәле һәм Сеже авылларынан төньякта-

рак урнашкан. 2001 елда билгеләнә. Мәйданы 416,2 га. Территориясе Казансу һәм аның сул кушылдыгы Кесмәс елгалары арасындагы субүләр өслектә урнашкан. Бердәм массив составына керүче 2 урман участогын (Сорнар участок урманчылыгының 100, 110, 111 һәм 103 нче кварталлары) үз эченә ала. Рельефы урыны-урыны белән кече елга үзәннәре, ерым-сызалар белән бүлгәләнгән. Үсемлек капламын, нигездә, нарат һәм караңгы ылыслы (чыршы, ак чыршы) урманнар тәшкил итә. Туфрагы кәсле-көлсу, балчыксыл. ТРның Кызыл китабына кертелгән үсемлекләрдән Судет куык абагасы, Себер бөркет канаты, кызыл жыләккә бүре бөресе, татар тупыйбашы үсә. Сирәк очрый һәм сакланыла торган хайваннардан гади кара елан, кара маңгайлы карабайны күрүргә мөмкин, соры аю кәргәлән очрактар да теркәлгән.

АЮКҮБӘЛӘКЛӘР (*Arctiidae*), төн күбәләкләре семьялыгы. 7 меңнән артык төре билгеле, Россиянең Европа өлешендә 50 ләп төре очрый. Күбесенчә ачык һәм чуар төстәге күбәләкләр, кайберләреннән тыш, уртача зурлыктагы юан гәүдәле. Түше еш кына ачык төстә, күренеп торган тимгелләре һәм сызыклары бар. Ата затларның мыеклары тараксыман, хортумчыгы кыска. Гусеницалары куге төк белән капланган, күбесенчә үләнчел үсемлекләр белән тукланалар. Күбәләкләр эңгер-меңгердә һәм төнлә актив, сирәк төрләре көндөз оча, мәсәлән, канлы аюкүбәләк. Татарстан территориясендә **Кайя аюкүбәләге** (*Arctia saja* L.) гадәти төр — төнлә утка очып килә; еш очраучы **болын аюкүбәләге** (*Diacrisia sannio* L.) һәм **бака яфрагы аюкүбәләге** (*Parasemia plantaginis* L.) — дымлы болынарда яшиләр. Күп төрләре сирәгәя бара. ТРның Кызыл китабына кертелгән аюкүбәләкләр: **авыл аюкүбәләге** (*Epicallia villica* L.), канатларының жәеме 50–60 мм, алгы канатлары кара төстә, ак тимгелләре бар, арттагылары сары төстә, кара тимгелле. Май–июль айларында оча, гусеницалары кара төстә, башлары кызыл. Бака яфрагы, кычыткан һәм башка үләнчел үсемлекләрдә яшиләр; **аюкүбәләк Гера** (*Caallimorpha quadripunctaria* P.), канат жәеме 50–55 мм, алгы канатлары кара төстә, кыйгач ак сызыклары бар, арттагылары кызыл төстә, кара төрткеле, июль–августта көндөз дә оча, гусеницалары кара яки соры төстә, аркасында сары яки кызгылт-сары сызыгы һәм як-ягында кызгылт-сары соялле сары сызыклары бар, бака яфрагы, тукранбаш, кырлыган һәм башка үсемлекләрдә яшиләр; **хужабикә аюкүбәләк** (*Pericallia matronula* L.), канат жәеме 70–80 мм, куге көрән төстә, июнь–июльдә оча, шулай ук **аюкүбәләк Геба** (*Ammobiota hebe* L.), **бикә аюкүбәләк** (*Panaxia dominula* L.), **кызыл тимгелле аюкүбәләк** (*Utetheisa pulchella* L.) һәм **сары аюкүбәләк** (*Arctia flavia*) бар. Кара: *Күбәләкләр* мәкаләсендәге II таблицада 9–11 расемнар.

АЮЧИКЕРТКӘЛӘР (*Gryllotalpidae*), турыканатлылар отрядынан бөжәкләр семьялыгы. 46 төре билге-

ле, РФ дә — 3, Татарстан территориясендә 1 төре — **гади аючикерткәләр** (*Grylotalpa grylotalpa*) очрый. Гәүдәсенң озынлыгы 35–50 мм, көрән-коңгырт төстә, аркасының өске өлеше нык үскән, канат өслекләре кыска, канатлары ярылы, озын; алгы очлыклары — жир казу, уртадагылары һәм арттагылары йөрү өчен жайлашкан. Зур бөжәкләр һәм личинкалар туфракта яши, сирәк кенә туфракның өске катлавында да күренә. Гади аючикерткәләр очу сәләтен югалтмаган һәм женси активлык чорында, чикерткә тавышы чыгарып, төнлә очалар. Зур бөжәк һәм урта яшьтәге личинкасы кышлый. Кышлаганнан соң, май–июнь айларында ана бөжәк жирне 10–25 см тирәнлектә казып, йомшартып, ояга керү юлы, өн ясый

һәм шунда 300 гә кадәр йомырка сала. 10–20 тәүлектән соң туган личинкалар башта бергә яши, аннан соң үрмәләп тарала; аларның үсеше 12–14 ай дәвам итә. Жир асты юллары салып, гади аючикерткәләр төрле үсемлекләрнең жир асты өлешләре, шулай ук вак бөжәкләр, суалчаннар һәм башкалар белән туклана. Авыл хужалыгы культураларына һәм урман питомникларындагы, күбесенчә сулыклар янындагы һәм башка дымлы урыннардагы чөчүлекләргә зур зыян китерә. Көрәш чаралары: чокыр һәм канаулар казып тозак салалар; тирән итеп туңга сөрәләр; туфракны карботион һәм дихлорэтан белән эшкәртәләр; үсентене күчереп утыртканчы, 2–3 см тирәнлектә агуланган жим күмәләр.





Әберчен.

ӘБЕРЧЕН (*Columba palumbus*), күгәрчен кошлар семьялығыннан. Европа, Азия һәм Төньяк-көнбатыш Африкада аланлы яқты урманнарда яши. Күчмә кош. ТР территориясендә апрель аеннан күренә. Гәүдәсенең озынлыгы 40 см га кадәр, авырлыгы 450 г га җитә. Каурыйлары күгелжем төстә. Томшык төбә кызыл. Муенының як-ягында ак тап, канатларында ак сызык бар. Оясын биек агачның ян ботакларына һәм кәүсәсе янына ясыт. 2 ак йомырка сала. Үсемлек орлыклары, кайвакыт җиләк, яфрак һәм бөрә, әкәм-төкәм һәм башка вак умырткасызлар белән туена. Спорт сунарчылыгы объекты. ТРда әберчен саны кими.

«**ӘБИЛӘР ЧУАГЫ**» (сөйләм телендә «чуак» — явымсыз, аяз һава), көзнең бер вакыты; җылы һава агым-



«Әбиләр чуагы».

нарының вакытлыча «кире кайтуы» сәбәпле, берничә көннән алып 2–3 атнага кадәр сузылган кояшлы, җылы, коры һәм тыныч һава торышы. ТР территориясендә «Әбиләр чуагы» һәр елны диярлек беренче кыраулардан соң, сентябрьнең икенче, кайвакыт октябрьнең беренче яртысында күзәтелә. Уртача датасы – 14–21 сентябрь. Ул җылы һава күчешен тудыручы тотрыклы көньяк антициклоннары белән бәйлә. Көндөз һава температурасы сентябрьдә – 20–25°C, октябрь башында 15–20 °C ка кадәр күтәрелергә мөмкин. Кайбер елларда «Әбиләр чуагы» азагында жимеш агачлары кабат чәчәк ата.

ӘВЕРНӘ УТЫ, тузганакбаш (*Senecio*), оешма чәчәкләр семьялығыннан үләнчел үсемлекләр, куаклар һәм куакчыклар ыругы. 1,5 меңнән артык төрә билгеле. Евразиядә һәм Төньяк Америкада очрыйлар. ТРда 12 төрә бар. Болыннарда, урман буйларында һәм аланнарында үсә торган **Яков әвернә уты** (*S. jacobaea*) аеруча киң таралган. Барлык районнарда да елга ярларында бик сирәк кенә **көрәк яфраклы канария** (*S. erucifolius*) очрый. **Гади әвернә уты** (*S. vulgaris*) һәм **ябышкак әвернә уты** (*S. viscosus*) — читтән кергән төрләр, ачык урыннарда чүп үлән буларак үсә. Бер-, ике- һәм күпеллек үләнчел үсемлекләр, биеклеге 15 тән алып 200 см га кадәр. Сабаклары туры, шома яки төкчәле. Яфраклары чиратлашкан, эллипс формасында, бөтен читле, каурыйсыман аерчалы яки телмә. Чәчәкләре сары, кызгылт-сары, кызыл яки шәмәхә



Яков әвернә уты.



төстә, күпсанлы кәрзиндә, куе булмаган калкансыман себеркәч чәчәк төркеменә жыелган. Жимешләре — бүрекчәле сырлы орлыкчалар. Май—июльдә чәчәк аталар, жимешләре август—сентябрьдә өлгәрә. Орлыктан үрчиләр. Гади әвернә уты — дару үләнә. Орлыкларында алкалоидлар, тамырында флавоноидлар, дуллау матдәләре, С витамини, калий һәм кальций тозлары бар. Халык медицинасында әвернә уты тамырларынан ясалган төнәтмә кан туктату өчен, шулай ук ашказаны һәм эчәкнең чәнчүле өянәге, бронхиаль астма вакытында кулланыла. Декоратив үсемлек. Терлек азыгы. 4 төре: **урман тузганакбашы** (*S. nemorensis*), **аз яфраклы тузганакбаш** (*S. pausifolius*), **елга бие тузганакбашы** (*S. fluviatilis*), **татар канариясе** (*S. tataricus*) ТРның Кызыл китабына кертелгән (2016).

ӘВЕРНӘ ЧӘЧӘКЛЕЛӘР, кәбестәчәләр (*Cuciferae*), ике өлешле үсемлекләр семьялыгы. Үләнчел үсемлекләр, сирәгрәк — лианалар һәм куаклар. 380 ләп ыругы, 3 меңнән артык төре билгеле. Бөтен Жир шарында таралганнар, әмма күбесенчә Төньяк ярымшарның уртача поясында үсәләр. ТРда 39 ыругы һәм 80 төре билгеле. Бер-, ике- һәм күпеллык үләнчел үсемлекләр. Кайбер культуралы үсемлекләренең тамырлары тамыразык рәвешендә. Яфраклары чиратлашкан, бөтен яки телмә, төпчек яфраксыз, гади яки тармак төкчәле. Чәчәкләре сары, ак, аксыл-шәмәхә һәм алсу төстә, чукка, сирәгрәк калкан, чатыр яки башча чәчәк төркеменә жыелган. Касә һәм таж яфракчыклары 4 әр, алар әвернә рәвешендә урнашкан (исеме шуннан), касә яфракчыгы кайвакыт төбенә таба капчыкланып тора (нектар туплау өчен). Жимеше — ике якка ачыла торган, күп орлыклы кузак яки кузакча. Кайвакыт жимешләре чикләвексыман, ярылмый торган (мәсәлән, катран төре). Күп төрләре — кәбестә, редис, шалкан, торма, керән һәм башкалар яшелчә буларак игелә. Майлы үсемлекләр сыйфатында горчица, рапс, шепкән үстерелә. Сарыбаш, йөрәк уты, көтүче сумкасы, ябыштак үлән һәм башкалар — дару үләннәре; шеббуй, ахшам миләүшәсе — декоратив үсемлекләр. Күп төрләре баллы (эт кагысы, кыргый торма, йөрәк уты), аш тәмләткечләр (горчица, керән); чүп үләннәре (көтүче сумкасы, ярут, чалгычут, сарыбаш). 10 төре ТРның Кызыл китабына кертелгән (2016).

ӘВЕРНӘЛӘ ҮРМӘКҮЧ (*Araneus diadematus*), аранеидлар семьялыгынан үрмәкүч. Ана затларының озынлыгы 20–25 мм, ата затларының — 10–11 мм. Төсе тонык көрәннән алып кара-көрәнгә кадәр. Башкүкрәкнең уртасында һәм кырында кара сызыклары бар. Аяклары аксыл, кара божралы. Корсагы озын, өске өлешендәге ак таплар әвернә сурәте хасил итә (исеме шуннан). Урман төре. Татарстанның барлык территориясендә дә очрый. Лишайниклы һәм мүкле, нарат жиләкле наратлыкларда, чыршылыкларда яши. Ерткыч. Агач һәм куак ботаклары, кайвакыт биек үлән сабаклары арасына тәгәрмәчсыман вертикаль

жәтмә үрә, ана эләккән бөжәкләр (гадәттә, чебеннәр) әвернәле үрмәкүчкә азык була. Женсидиморфизм артык сизелеп тормый. Аталану һәрвакыт ана зат жәтмәсендә «туй биоләре» белән уза. Ана әвернәле үрмәкүч 5–6 кузы сала, аларның һәркайсында 15 тән алып 1 меңгә кадәр йомырка була. Ешрак йомыркалар яки кузыдагы нимфалар, сирәгрәк — женсидиморфизм үрмәкүч кышлый. Язын яшь үрмәкүчләр кузыдан чыга, башта төркем булып яшиләр, ә аннары, таралып, ау жәтмәләре үрә башлыйлар. Кара: *Үрмәкүчләр* мәкаләсендәге таблицадә 9 рәсем.

ӘГЕРЖӘ АУЧЫЛЫК ТЫЮЛЫГЫ, Әгерже районының көнчыгыш өлешендә урнашкан. Мәйданы 30,9 мең га, шул исәптән урманнар — 6,8 мең га, сазлыктар — 400 га. Кырыкмас, Бимә, Кады, Ары Казы, Кумырсы, Шехостан елгалары ага. Елга кондызын һәм суерны саклап калуда уңайлы шартлар булдыру өчен 1984 елда оештырыла. 1999 елда 30 баштан артык кондыз теркәлә. Татарстанда елга-су камасы даими яши торган бердәнбер урын. ТРның Кызыл китабына кертелгән хайван төрләреннән бакыр кәлтә, кара елан, зур каракош, елга каракошы, яр чыпчыгы, көрән аю очрый.

ӘДӘМ елгасы, Көнбатыш Кама аръягында, Әдәмсу елгасының сул кушылдыгы (Кече Чирмешән елгасы бассейны). Озынлыгы 15,3 км, бассейнының мәйданы 120,5 км². Аксубай районы территориясеннән ага. Елга башы Иске Чуаш Әдәмсу авылыннан 2 км көньяк-көнбатыштарак, тамагы Иске Татар Әдәмсу авылыннан 1,5 км төньяк-көнчыгыштарак. Елга башының абсолют биеклеге 145 м, тамагыныкы — 112 м. Су жыелу мәйданының урманлылыгы 33%. Әдәм елгасының 0,4 км дан 6,6 км га кадәр озынлыктагы 5 кушылдыгы бар. Елга челтәренең тыгызлыгы 0,35 км/км². Күбесенчә кар сулары исәбенә туюна (алар өлешенә 96% туры килә). Елганың югары агымы кибә. Бассейнда еллык су агымының уртача күпеллык катламы 83 мм, ташу вакытындагы агым катламы 80 мм. Язгы ташу, гадәттә, март ахырында башлана. Елга ноябрь башында туңа. Елга тамагында суының иң аз вакытындагы уртача күпеллык чыгымы 0,011 м³/с. Язын суы каты (3–6 мг-экв/л), кышын һәм жәен бик каты (9–12 мг-экв/л). Гомуми минеральләшүе язын 100–200 мг/л, кышын һәм жәен 500–700 мг/л. Елгада гомуми күләме 960 мең м³ булган буа бар.

ӘДӘМСҮ елгасы, Көнбатыш Кама аръягында, Кече Чирмешән елгасының сул кушылдыгы. Озынлыгы 12,1 км, бассейнының мәйданы 161 км². Аксубай районы территориясеннән ага. Елга башы Такталы авылыннан 2 км көньяк-көнчыгыштарак, тамагы Түбән Кондрат авылыннан 3 км көнчыгыштарак. Елга башының абсолют биеклеге 150 м, тамагыныкы — 107 м. Су жыелу мәйданының урманлылыгы 24%. Әдәмсу елгасының 0,8 км дан 15,3 км га кадәр

озынлыктагы 5 кушылдыгы бар, иң зурысы — Әдәм елгасы (сул кушылдык). Елга челтәренен тыгызлыгы 0,37 км/км². Күбесенчә кар сулары исәбенә туена. Елганың югары агымы кибә. Бассейнда еллык су агымының уртача күпеллек катламы 83 мм, ташу вакытындагы су катламы 80 мм. Язгы ташу, гадәттә, март ахырында — апрельнең беренче көннәрендә башлана. Елга декабрьнең беренче үнкөнлегендә туна. Елга тамагында суының иң аз вакытындагы уртача күпеллек чыгымы 0,017 м³/с. Язын суы чагыштырмача каты (3–6 мг-экв/л), кышын һәм жәен бик каты (9–12 мг-экв/л). Гомуми минеральләшүе язын 100–200 мг/л, кышын һәм жәен 500–700 мг/л.

ӘЖМІ елгасы, Көнчыгыш Кама арьягында, Мәллә елгасының (Бик елгасы бассейны) сул кушылдыгы. Озынлыгы 11,3 км, бассейнының майданы 45,7 км². Азнакай районы территориясеннән ага. Елга башы Кызыл Сукачы авылыннан 3 км көньяк-көнбатыштарак, тамагы Әлки авылыннан 3 км көнчыгыштарак. Елга башының абсолют биеклеге 260 м, тамагыныкы — 148 м. Су жыелу майданының урманлылыгы 62%. Елганың 0,7 дән алып 3 км га кадәр озынлыктагы 5 кушылдыгы бар. Елга челтәренен тыгызлыгы 0,32 км/км². Күбесенчә кар сулары исәбенә туена. Жир асты сулары белән туену модуле 1–3 л/с·км². Елга тамагында суының иң аз вакытындагы уртача күпеллек чыгымы 0,06 м³/с. Язын суы каты (6–9 мг-экв/л), кышын һәм жәен бик каты (9–12 мг-экв/л). Гомуми минеральләшүе язын 400–500 мг/л, кышын һәм жәен 1000 мг/л га кадәр.

ӘЗІ (Салагыш) елгасы, Көнчыгыш Кама алдында, Ижның сул кушылдыгы. Озынлыгы 23 км, бассейнының майданы 174 км². Әгерже районнда Сарапул калкулыгынан ага. Елга башы Әзи авылыннан 2 км көнчыгыштарак, тамагы Салагыш авылыннан көнбатыштарак. Елга башының абсолют биеклеге 180 м, тамагыныкы — 55 м. Су жыелу майданының урманлылыгы 54%. Түбән өлешендә елга тугае сазланган. Иң зур кушылдыклары Чүшкан һәм Сангас (уң кушылдыклар). Елга челтәренен тыгызлыгы 0,46 км/км². Күбесенчә кар сулары исәбенә туена. Жир асты сулары белән туену модуле елга башында 0,1 л/с·км² дан түбән агымында 1–3 л/с·км² га кадәр. Бассейнда еллык су агымының уртача күпеллек катламы 46 мм, ташу вакытындагы су катламы 40 мм. Язгы ташу, гадәттә, апрельнең беренче үнкөнлегендә башлана. Елга ноябрь башында туңа. Елга тамагында суының иң аз вакытындагы уртача күпеллек чыгымы 0,036 м³/с. Язын суы каты (6–9 мг-экв/л), кышын һәм жәен бик каты (9–12 мг-экв/л). Гомуми минеральләшүе язын 200–300 мг/л, кышын һәм жәен 400–500 мг/л.

ӘЙЛӘНЧЕК КОҢГЫЗЛАР (Gyrinidae), ерткычлар асотрядынан коңгызлар семьялыгы. 800 дән артык төре бар, Татарстанда 4 төре билгеле. **Кара аяклы**

әйләнчек коңгызлар (*Gyrinus marinus* Gill) һәм **сары аяклы әйләнчек коңгызлар** (*G. patator* L.) киң таралган. Гәүдәләре 4–7 мм зурлыкта, кара төстә, гадәттә, өсте нык ялтырый, канат өслекләренен очы тупасланган. Алгы аяклары озын, эләктереп ала торган, уртадагылары һәм арттагылары йөзүгә жайлашкан. Күзләре баш чыгымы белән бүленгән. Өстәгесе һавада күрү, астагысы су астында күрү өчен хезмәт итә. Агымсыз һәм ага торган сулыкларда яшиләр. Бөжәкләр арасында иң әйбәт йөзүчеләр. Еш кына су өслеге буенча тиз әйләнеп һәм боргаланып йөзәләр (исеме шуннан алынган), куркыныч янаганда чумалар. Ерткычлар. Вак бөжәкләр һәм башка умырткасызлар белән тукланалар. Личинкасы нәзек һәм озынча, озынлыгы 14 мм га кадәр, саңаклары белән сулылар, су төбендә яки үсемлекләр арасында суда үсәләр. Сулык ярындагы дымлы туфракта курчакка әвереләләр. Кара: *Коңгызлар* мәкаләсендәге таблицадә 5 рәсем.

ӘКӘМ-ТӨКӘМНӘР, кара: *корсагаяклы моллюсклар*.

ӘКРЕН ЙӨРҮЧЕЛӘР (Tardigrada), умырткасыз хайваннар тибы. 400 дән артык төре бар, Татарстан территориясендә 34 төре билгеле, ләкин аларның саны 45 кә кадәр булуы ихтимал. Дымлы мүктә, үсемлек калдыкларында, төче сулыкларда, ләмле комда һәм чуерташта, шулай ук жир өстендәге үсемлекләренен сулы элпәләрендә яшиләр. Гәүдәләре 0,1–1,2 мм озынлыкта, таза, аз сегментлы, 4 пар бүлгәнмәгән гади очлыклары бар. Төзелешләре буенча буынтыга-аяклыларга яқын, ләкин алар гадирәк. Кан әйләнеше һәм газ алмашы әгъзалары юк. Бер күзәнәккә сүүсемнәр, бөтерелчек суалчаннар, нематодалар һәм башка вак организмнар белән тукланалар. Әкрән йөрүчеләренен корсагаяклы моллюсклар ашказаннарында яшәүче паразит формалары билгеле. Яшерен яшәү рәвеше алып баралар. Уңайсыз шартларны кутикула капламы астында шарсыман циста стадиясендә яки бик нык сусызланганда коры «мичкә» стадиясендә уздыралар. Мондый халәттә 10 елдан артык яшәргә сәләтле, –272°С тан +150°С ка кадәр температура тирбәнешләренә чыдам, бу вакытта кислород куллану 600 мәртәбә кими. Шундый анабиотик фазалар белән бергә исәпләгәндә, алар 60 елдан да артык яшәргә мөмкин.

ӘЛМӘТ АУЧЫЛЫК ТЫЮЛЫГЫ, Әлмәт районының төньяк-көнчыгыш өлешендә урнашкан. Майданы 24,1 мең га, шул исәптән урманнар — 10,8 мең га. Тыюлык территориясе аша Дала Зәе, Урман Зәе, Урсалы елгалары ага. 1971 елда кәжәболаннар санын арттыру максатыннан оештырыла. Тыюлыкта шулай ук поши, кабан дүңгызы, селәүсен, сусар, ак куян яши.

ӘНЖЕРӘ елгасы, Көнчыгыш Кама алдында. Вятканың сул кушылдыгы. Озынлыгы 44,4 км, бассейнының майданы 252,8 км². Алабуга районы терри-

ториясеннән ага. Елга башы Көек авылыннан 3 км көньяктарак, тамагы Иске Әнжерә авылыннан 5 км көньяк-көнбатыштарак. Елга башының абсолют биеклеге 200 м, тамагыныкы — 53 м. Әнжерә елгасының 0,8 км дан 12 км га кадәр озынлыктагы 8 кушылдыгы бар, иң зурлары — Шаршала (8,5 км) һәм Вонюшка (12 км). Елга челтәренен тыгызлыгы 0,38 км/км². Елга үзәне асимметрияле (уңьяк ярлары текәрәк), яхшы эшкәртелгән, эрозия уемы шактый тирән. Тугае ачык беленә. Елга юлы бормалы. Су жыелу майданының урманлылыгы 13%. Күбесенчә кар сулары исәбенә туена. Гидрологик режимында еллык агымның 68% ы ташу вакытына туры килә. Елга режимы 1962–93 елларда Яковлево авылы янындагы гидрологик постта өйрәнелә. Су биеклегенен уртача еллык тирбәләше 4 м чамасы. Бассейнда еллык су агымының уртача күпчеллек катламы 140 мм, ташу агымы катламы 110 мм. Язгы ташу, гадәттә, апрельнең беренче көннәрендә башлана. Яковлево авылы янында уртача еллык су чыгымы 0,91 м³/с. Максималь су чыгымы 102 м³/с (1970). Елга тамагында суының иң аз вакытындагы уртача күпчеллек чыгымы 0,25 м³/с. Жәйге саегу кайвакыт яңгыр ташкыннары белән бозыла. Кышкы саегу елга бозлана башлаган вакытта, гадәттә, ноябрьнең беренче көннәрендә башлана. Бозлануның уртача дәвамлылыгы 143 көн. Кыш азагына бозның калынлыгы 85 см га житә. Бозның иң зур калынлыгы 147 см (1967). Ташу вакытында суның болганчыкылыгы 2800 г/м³. Елга алып килгән утырмаларның уртача еллык күләме 82 мең т. Суы гидрокарбонат-хлорид-кальцийлы, язын каты (6–9 мг-экв/л), кышын һәм жәен бик каты (9–12 мг-экв/л). Гомуми минеральләшүе язын 100–200 мг/л, кышын һәм жәен 500–700 мг/л.

ЭНИС (*Сagum*), чатыр чәчәклеләр семьялыгынан икеяки күпчеллек үләнчел үсемлекләр ыругы. 30 лап төре билгеле. Евразиядә таралганнар. ТРда бер төре — **гади энис** (*C. sagvi*) сирәк кенә барлык районнарда да



Гади энис.

очрый. Дымлы болынарда, сирәкләнгән урманнарда, чүплек яннарында, юл буйларында үсә. 30–60 см биеклектәге икееллек үләнчел үсемлек. Тамыры итләч, туры. Сабагы шома, буынтыклы. Яфраклары чиратлашкан, озынча, ике-өч кат каурыйсыман өлешләргә киселгән. Чәчәкләре вак, ак төстә, катлаулы чатырга жыелган. Жимешләре — озынча, кысылган, көрән төстәге икеле орлыкча. Үсемлекнең барлык өлешләре дә үзенчәлекле исле. Май–июньдә чәчәк ата. Июль–август айларында жимеш бирә. Орлыктан үрчи. Орлыкларында эфир мае, куге майлар, флавоноидлар, минераль тозлар бар. Халык медицинасында сулыш юллары эгъзалары, ашказаны-эчәк авырулары вакытында кулланылар. Жимешләре икмәк пешерү, кондитер, консерв һәм ликёр-аракы житештерүдә файдаланыла. Баллы үсемлек. Кошлар өчен агулы.

ЭҢГЕРӘК УТЫ, (*Echium*), кыярчалар семьялыгынан бер-, ике- һәм күпчеллек үләннәр, сирәгрәк — куаклар ыругы. 50 ләп төре билгеле, Евразиядә һәм Африкада таралганнар. ТРда 1 төре — **гади эңгерәк уты** (*E. vulgare*) ара-тирә барлык районнарда да очрый. Коры тау битләрендә, болынарда, чүпле урыннарда, юл буйларында үсә. 30–80 см биеклектәге, каты



Гади эңгерәк уты.

төкләр белән капланган икееллек үләнчел үсемлек. Тамыры орчыксыман. Сабагы тармаклы, каты төкләр белән капланган. Яфраклары чиратлашкан, кыяк-ланцетсыман. Чәчәкләре ачык зәңгәр төстә, берьяклы бөтеркәдә, себеркәч чәчәк төркеменә жыелган. Жимеше вакланган, өлгергәндә 4 кара чикләвеккә аерыла. Июнь–июльдә чәчәк ата. Жимешләре июль–август айларында өлгерә. Орлыктан үрчи. Үсемлекнең барлык өлешләрендә дә алкалоидлар, сапониннар, С, Е витаминнары, каротин бар. Халык медицинасында үсемлек төнәтмәсе кақырык чыгару һәм тынычландыру өчен кулланыла. Баллы үсемлек.

ӘРӘ елгасы, Идел алды төбәгендә. Зоянең сул кушылдыгы. Озынлыгы 44,2 км, ТР чикләрендә — 16 км. Бассейнының майданы 368 км². Идел буе калкулыгынан ага. Елга башы Чуаш Республикасы терри-



Әрә елгасының түбән агымы.

ториясендә, тамагы Яшел Үзән районының Прибой посёлогыннан 3 км көнчыгыштарак. Елга башының абсолют биеклеге 180 м, тамагыныкы — 54 м. Калкулыклы тигезлекләр буйлап ага, түбән өлөшөндә елга тугае сазланган. Елга үзәне асимметрияле. Үзән сөзәклекләре сызалар һәм ерымнар белән нык бүлгәләнгән. Су жыелу майданының урманлылығы 11%. Әрә елгасының 0,6 км дан алып 8,7 км га кадәр озынлыктагы 25 кушылдыгы бар, алар арасында иң зурысы Бүшәрмә елгасы (уң кушылдык). Елга челтәренә тыгызлыгы 0,38 км/км². Туенуы катнаш, күбесенчә кар сулары исәбенә. Жир асты сулары белән туену модуле 0,1–0,25 л/с·км². Бассейнда еллык су агымының уртача күпәллек катламы 90 мм, ташу агымы катламы 77 мм. Язгы ташу, гадәттә, март ахыры — апрельнең беренче көннәрендә башлана. Елга ноябрь ахырында туңа. Елга тамагында суының иң аз вакытындагы уртача күпәллек чыгымы 0,058 м³/с. Ел дәвамында суы уртача каты (3–6 мг-экв/л). Гомуми минеральләшүе язын 200–300 мг/л, кышын һәм жәен 400–500 мг/л.

ӘРӘМӘ ЧЫПЧЫГЫ (*Sylvia*), әрәмә чыпчыклары семьялыгынан кошлар ыругы. 18 төре билгеле, Евразия, Төньяк Африкада таралганнар. ТР территориясендә 5 төре бар. Күпсанлы оя коручы һәм күчмә



Карчыга әрәмә чыпчыгы: а — ата кош, б — ана кош.

кошлар. Майдан сентябрьгә кадәр бөтен жирдә очрыйлар. Урманнарда, куаклар арасында, кисенделәрдә, дымлы тугай болыннарында, парк һәм бакчаларда яшиләр. **Карчыга әрәмә чыпчыгы** (*S. nisoria*) — ыругта иң зур кош, гәүдәсенә озынлыгы 18 см га, авырлыгы 225 г га кадәр. Аркасы аксыл-соры, корсагы аркылы кара рәсемле аксыл төстә. Койрык өстә һәм жилкә каурыйлары чуар бөрчөклә. Күзенә төсле катлавы сары. **Соры әрәмә чыпчыгының** (*S. communis*) гәүдәсе 14 см га кадәр. Аркасы коңгырт-соры, корсагы сор-гылт-ак. Ата кошның муены һәм түше алсу һәм кызыл төсмерле. **Әрәмә карабашы** (*S. atricapilla*) 15 см тирәсе озынлыкта. Гәүдәсенә өстә коңгырт-соры, аскы ягы аксыл-соры. Ата кошның «бүрекчеге» кара, ана кошның — жирән-көрән. **Бакча чыпчыгының** (*S. borin*) озынлыгы 16 см га кадәр; башкалардан бер генә төстә — коңгырт-соры булуы белән аерыла. **Алдагыч әрәмә чыпчыгы** (*S. curruca*) — әрәмә чыпчыгы ыругында иң кечкенә кош, озынлыгы 13 см га кадәр, авырлыгы 11 г тирәсе, аркасы коңгырт, аскы ягы ак, башы соры, күзә аша юылган сыман кара полоса үтә. Бөжәкләр, үрмәкүчләр, жиләкләр белән туклана. Ояларын куакларда, агачларның аскы ботақларында қора. 4–7 йомырка сала. Африка, Һиндстанда кышлыйлар.

ӘРЕКМӘН, тигәнәк (*Arctium*), оешма чөчәклеләр семьялыгынан икееллык үләнчел үсемлекләр ыругы. 10 лап төре билгеле, Евразиянең уртача поясында очрыйлар. ТРда 4 төре бар. **Зур әрекмән** (*A. lappa*), **төкле әрекмән** (*A. tomentosum*) буш, чүплә урыннарда, үзгәргән урманнарда, басу кырыйларында, койма һәм юл буйларында үсәләр. Тугай урманнарында, сулыклар ярында — **кечкенә әрекмән** (*A. minus*), киң яфраклы урманнарда ара-тирә **имәнлек әрекмәне** (*A. nemorosum*) үсә. 60–180 см биеклектәге үсемлекләр. Тамырлары зур, үзәк, итләч. Сабаклары юан, кабыргалы, төкчәле. Яфрақлары йөрәксыман-озынча түгәрәк, аскы ягы соргылт-киезсыман, озын саплы. Чөчәкләре — аксыл шәмәхә — куге кызыл төстәге шарсыман кәрзиннәр, тышлары чөнечкеле каты яфрақчыклардан тора. Кәрзиннәр өскә өлештәге калкансыман себеркәчкә жыелган. Жимешләре — соргылт-көрән төстәге кыска бүрекчәле зур орлыкча, алар хайваннар йонына, киёмгә һәм башкаларга жиңел ябыша. Июнь–июльдә чөчәк аталар. Жимешләре августта өлгәрә. Орлыктан үрчиләр. Тамырларында — инулин, органик кислоталар, сумалалы матдәләр, эфир мае, яфрақларында витаминнар, лайла, каротин, эфир мае бар. Тамырларыннан ясалган төнәтмәсе



Зур әрекмән.

халык медицинасында бәвел кудыру һәм тирлэткеч чара буларак кулланыла. Бадәм һәм зәйтүн маенда тотылган тамыр төнәтмәсен («тигәнәк мае») чәч ныгыту өчен файдаланалар. Яфраклары бактерияләргә каршы һәм жәрәхәтне төзәтү үзлекләренә ия. Баллы үсемлекләр.

ӘРҖМ (*Artemisia*), оешма чәчәкләр

семьялыгыннан ике- һәм күпьялык үләнчел яки ярым-куакчыл үсемлекләр ыругы. 400 ләп төре билгеле, күбесенчә Төньяк ярымшарда очрыйлар. ТРда 18 төре бар. **Дару әреме** (*A. abrotanum*), **ачы әрем** (ак әрем) (*A. absinthium*), **иссез әрем** (эстрагон) (*A. dracunculus*), **дала әреме** (*A. campestris*), **кара әрем** (ала-бута әрем) (*A. vulgaris*) һәм башкалар киң таралган. Далалы болынарда, сөзәклек, буш жирләрдә, чүплә урыннарда, яшелчә бакчаларында үсә. Сабагы туры, 1,5 м га кадәр биектә, үзәнә генә хас көчле исе бар. Каурыйсыман телмә яфраклы. Чәчәкләр сары төстә, сабак очындагы шарсыман кәрзиннәрдә урнашкан. Яфраклары һәм сабаклары кыска, куе төкләр белән капланган, шул сәбәпле үсемлек көмешсыман-соры төстә. Жимешләре — көрән төстәге озынча вак орлыкчалар. Июль-сентябрьдә чәчәк аталар. Жимешләре июль-август айларында өлгәрә. Орлыклардан үрчиләр. Дару әреме, ачы әрем, кара әрем — дару үләннәре. Яфракларын һәм чәчәк атучы сабак очларын кулланалар. Аларда эфир мае, гликозидлар, флавоноидлар, дуллау матдәләре, С һәм К витаминнары, сумалалар бар. Аппетит ачу һәм сәламәтлекне ныгыту өчен, ялкынсынуга каршы кулланыла. Ачы әрем, иссез әрем, кара әрем тәмләткеч буларак файдаланыла. **Маршалл әреме** (*A. marschalliana*), дару әреме — комнарны ныгытучы үсемлек. **Тозлак үләнсыман әрем** (*A. salsoloides*) ТРның Кызыл китабына кертелгән (2016).



Ачы әрем.

ӘРЛӘННӘР (*Cricetinae*), кимерүчеләр отрядынан имезүчеләр асемьялыгы. 390 төре билгеле, Австралиядән тыш, барлык континентларда да яшиләр. ТР территориясендә өч ыругтан 3 төре бар. **Гади әрлән** (*Cricetus cricetus*) республиканың барлык территориясенә таралган. Коры үзәнле болынарда, урман кырыйларында, яткын жирләрдә яшиләр. Асемьялыкның иң зур вәкиле. Гәүдәсенә озынлыгы 25–28 см, койрыгының — 6–7 см, авырлыгы 700 г тирәсе. Койрыгы төбәнән калын, кыска, каты төкләр белән капланган. Таза, түгәрәк гәүдәле. Тәпиләре кыска, чугы һәм табаны киң, бармакларында тырнаклар яхшы ук үскән. Танавы кыска. Колак яфраклары зур түгел. Мехы ачык һәм контраст төстә. Гәүдәсенә

өстә бер төстә, жирән-коңгырт, корсагы кара. Ян-якларының алгы ягында 2 зур аксыл тап бар. Шулай ук әрләннәр чиста кара яки тәпиләре һәм муендагы ак таплар белән кара төстә туалар. Кайвакыт бер оя әрлән балаларында ике төс формасын да күрергә була. Керү юллары катгый вертикаль булган катлаулы өннәрдә яшиләр. Кышка, нигездә, культуралы һәм кыргый үсемлек төрләреннән торган азык запасы тупый. Октябрьдән кышкы йокыга тала. Апрельдә өннәреннән чыга. Елына ике тапкыр үрчем бирә. Буазлык чоры — 20 көн. 5–18 бала китерә. **Әверсман әрләне** (*Allocricetulus evermanni*) Кама арьягының көнчыгыш районнарында, икмәк кырларында һәм аларга якын яткын жирләрдә, урман полосалары кырында очрый. Ареалының төньяк-көнбатыш чигендә яшиләр. Вак кимерүче. Гәүдәсенә озынлыгы 10–16 см, койрыгының — 2–2,8 см. Тәпиләре кыска. Танавы азрак очлырак. Колаклары зур түгел, очында түгәрәкләнгән. Койрыгы төбәндә киң һәм азрак калын, куе йомшак төкчәләр белән капланган. Йон капламы кыска, йомшак, бәрхетсыман. Гәүдәсенә өске өлешә карасу-көрәннән тонык жирән яки аксыл-комсыманга кадәр. Корсагы бер төстә, ак. Нигездә орлыклар, бөжәкләр, язын — яшел үлән белән туклана. Өнен жәен, берничә керү юлы белән 30 см тирәнлектә казый. Октябрьдән кышкы йокыга тала. Елына 2–3 тапкыр үрчем бирә. 5–10 бала китерә. **Соры әрлән** (*Cricetulus migratorius*) Идел алды һәм Кама арьягының көньяк төбәкләрендә, ареалының төньяк чигендә яши. Гәүдәсенә озынлыгы 9,5–13 см, койрыгының — 2–3,5 см. Соры төстә, гәүдәсенә аскы ягы һәм койрыгы аксыл. Тәпиләре кыска, ак. Төnlә һәм эңгер-меңгердә актив. Кыяклылар, кузаклылар белән туклана. Кышка орлыклардан зур булмаган азык запасы (400–500 г) эзерли. Апрельдән сентябрьгә кадәр 3 тапкыр үрчем (3–9 ар бала китерә) бирә. Әверсман әрләне һәм соры әрлән ТРның Кызыл китабына кертелгән (2016).

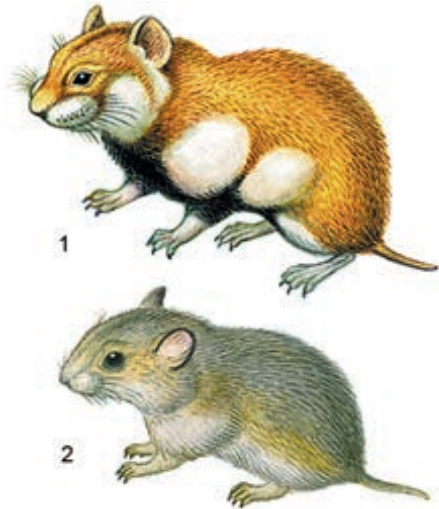

Әрләннәр: 1. Гади әрлән; 2. Соры әрлән.



Дарулы әспә.

ӘСПӘ (*Asparagus*), әспәчәләр семьялыгынын күпбеллык үләннәр, ярымкуаклар һәм лианалар ыругы. Якынча 150 төрә билгеле, күбесенчә Евразиядә таралганнар. ТР территориясендә 1 төрә — **дарулы әспә** (*A. officinalis*) барлык районнарда да очрый. Болынарда, далалы сөзәклекләрдә, куак араларында үсә. Күпбеллык үләнчел үсемлек, биеклегә 60–100 см. Тамырчасы юан, куге, үрмәле, баусыман өстәмә тамырлары бар. Сабаклары туры. Яфраклары беленер-беленмәс кенә күренә, аксыл, тәңкәсыман, яфрак куентыкларынын 3–6 шар жепсыман яшел бәбәкләр — кладодийлар үсеп чыга. Ике өйлә үсемлек, кайбер бәбәкләрдә ата, ә башкаларында фәкатә ана чәчәкләр генә барлыкка килә. Чәчәкләре чагыштырмача зур түгел, сабында 1–2 шәр чәчәк була. Чәчәк тирәлегә кыңгыраусыман, яшькелт. Жимешләре — шарсыман кызыл жиләкләр. Май–июльдә чәчәк ата. Жимешләре август–сентябрьдә өлгерә. Орлыклардан һәм вегетатив юл белән (тамырчалар ярдәмдә) үрчи. Составында аксым, углеводлар, төрлө витаминнар, шикәр, минераль тозлар булганлыктан, яшь итләч бәбәкләре ашарга яраклы. Тамырча һәм тамырларында сапониннар, кумарин, эфир мае, каротин, өлгергән жимешләрендә шикәр, май, алкалоид билгеләре бар. Халык медицинасында яшь бәбәкләр төнәтмәсә һәм пешкән тамыр суы йөрәк авыртканда, сидек юллары ялкынсынганда кулланыла. Бакчаларда культуралаштырылган формаларын үстерәләр. Баллы үсемлек.

ӘТӘМБИ елгасы, Көнчыгыш Кама арьягында. Ютазының (Бк елгасы бассейны) сул кушылдыгы. Озынлыгы 11,8 км, бассейнының мәйданы 56,4 км². Ютазы районында Бөгелмә-Бәләбәй калкулыгынын ага. Елга башы Ташкичү авылыннан 2,8 км төньяк-көнбатыштарак, тамагы Иске Урыссу авылыннан 1,2 км көньяктарак. Елга башының абсолют биеклегә 275 м, тамагыныкы — 105 м. Су жыелу мәйданының урманлылыгы 21%. Әтәмби елгасының 6 км озынлыктагы бер кушылдыгы бар. Елга челтәрәнең тыгызлыгы 0,26 км/км². Күбесенчә кар сулары исәбенә туена. Жир асты сулары белән туену модуле 0,1–0,25 л/с·км². Бассейнда еллык су агымының уртача күпбеллык катламы 60 мм, ташу агымы катламы 40 мм. Язгы ташу, гадәттә, март ахыры — апрельнең беренче көннәрендә башлана. Елга, кагыйдә буларак, ноябрь башында туңа. Елга тамагында суының иң аз вакытындагы уртача күпбеллык чыгымы 0,035 м³/с. Югары агымында елга кибә. Язын суы каты (6–9 мг-экв/л), кышын һәм жәен бик каты (9–12 мг-экв/л). Гомуми минеральләшүе язын 400–500 мг/л, кышын һәм жәен 1000 мг/л га кадәр.

ӘТӘЧ ГӨМБӘЛӘРӘ (*Cantharellus*), әтәч гөмбәләре семьялыгынын әтәч гөмбәләре ыругы. 70 ләп төрә билгеле, Төньяк ярымшарда таралганнар. ТРда бер төрә — **сары**, яки гади **әтәч гөмбәләре** (*C. cibarius*) очрый. Ылыслы һәм яфраклы урманнарда төркем булып, сирәк кенә ялгыз үсә. Каен, чыршы, нарат белән микориза хасил итә. Әшләпәсә йомырка сарысы төсендә, диаметры 4–10 см, яшь вакытта кабарынкы, соңрак батынкы, бүрәнкәсыман, сабына ябышып үскән. Йомшагы аксыл, резинасыман тыгыз. Сабы цилиндрысыман, күп очракта төбенә таба тарайган, тоташ, шома, эшләпәсә белән бер төстә, озынлыгы 3–5 см, юанлыгы 0,5–1,5 см. Споралары төссез. Июльдән октябрьгә кадәр очрый. Хуш исе һәм «кортламавы» белән аерылып тора. Ашарга яраклы. Кара: *Гөмбәләр* мәкаләсендәге таблицада 6 рәсем.

ӘТӘЧ САЗЫ, Көнбатыш Кама алдындагы күл. Нокса белән Мишә елгалары арасында, Питрәч районының



Әтәч сазы.

Көек авылыннан 0,8 км көньяктарак урнашкан. Су өслегенең мәйданы 2,4 га, шуның 0,68 га ын йөзмә «үлән-утрау» алып тора. Күләме 40 мең м³ чамасы. Озынлыгы 250 м, иң киң жире 140 м, уртача тирәнлегә 1,4 м, иң тирән урыны 2,5 м. Күл карст-суффозия процесслары нәтижәсендә барлыкка килгән. Формасы озынча түгәрәккә якын. Көнбатыш яры биегрәк. Тирә-яны урыны-урыны белән сазланган. Туенуы катнаш. Суы гидрокарбонат-хлорид-натрийлы типта, бик йомшак, аз минеральләшкән.

ӘХТИЯЛ елгасы, Көнчыгыш Кама алды төбәгендә, Каманың уң кушылдыгы. Озынлыгы 9,3 км, бассейнының мәйданы 42 км². Менделеевск районы территориясеннән ага. Елга башы Ташлы авылы, тамагы Ижевка авылы янында. Елга башының абсолют биеклегә 160 м, тамагыныкы — 62 м. Су жыелу мәйданының урманлылыгы 7%. Әхтиял елгасының 1–3,2 км га кадәр озынлыктагы 3 кушылдыгы бар. Елга челтәрәнең тыгызлыгы 0,35 км/км². Күбесенчә кар сулары исәбенә туена. Жир асты сулары белән туену модуле 0,1 л/с·км². Бассейнда еллык су агымы-

ның уртача күпеллек катламы 145 мм, ташу агымы катламы 110 мм. Елга тамагында суының иң аз вакытындагы уртача күпеллек чыгымы $0,05 \text{ м}^3/\text{с}$. Язын суы каты (6–9 мг-экв/л), кышын һәм жәен бик каты (12 мг-экв/л га кадәр). Гомуми минеральләшүе язын 100–200 мг/л, кышын һәм жәен 500–700 мг/л.

ӘШӘЛЧӘ БИТУМ ЧЫГАНАГЫ. Татарстанда иң әре чыганаclarның берсе. Әлмәт һәм Чирмешән районнары территориясендә, Түбән Абдул посёлогыннан көнбатыштарак урнашкан. Тектоник яктан Татар гөмбәзенең Көнъяк күтәрелмәсендөгә көнбатыш тау битенә карый. 1972 елда ачыла. 2006 елдан бирле үзләштерелә. Битумнарны пласт эченә хәрәкәтчән яну чыганагы кертеп яисә жылылык чыганагы максатында пар һәм һава катнашмасы кудырып, скважина ысулы белән чыгаралар. Битумнар һәм югары үзле нефтьләр Пермь һәм югары ташкүмер киселешләрендә очрый, төп ятмасы Уфа һәм Казан яруслары чигендә утырмаларның комлы катламнарына туры килә. Битумнарның шактый зур ятмалары Сакмар ярусының бушлыклы һәм ярлыклы известьташларында һәм доломитларында очрый. Төп файдалы горизонтның яту тирәнлегә 48–110 м; калыңлыгы 35–41 м. Әшәлчә чыганагы битумнары мальталар һәм югары үзлелекле нефтьләр классына керә, составында сирәк очрый торган элементлар (V, Ni һәм башкалар) бар; токым массасында коллекторның битумга туенганлыгы 4–12%. Битумлы нефтьтә майлар — 58–70,3%, сумалалар — 20–30%, асфальтеннар — 5–8% чамасы. Чыганаclarны сәнәгый үзләштерү пар-гравитацияле киптерү алымы белән алып барыла.

ӘШӘНӘК елгасы, Көнбатыш Кама төбәгендә. Кама елгасының уң кушылдыгы. Озынлыгы 36,5 км, бассейнының мәйданы 309 км². Елга башы Питрәч районның Нептун авылынан 1,5 км көньяктарак, тамагы



Әшәнәк елгасы.

Балык Бистәсе районының Рус Әшәнәгә авылынан 1,5 км көньяк-көнчыгыштарак. Елганың түбән өлешләре Куйбышев сусаклагычы сулары астында калган. Елга башының абсолют биеклегә 170 м, тамагыныкы — 53 м. Су жыелу мәйданының урманлылыгы 10%. Елганың 0,8 дән алып 13,7 км га кадәр озынлыктагы 13 кушылдыгы бар. Иң зурысы — Ырга елгасы (13,7 км) — уң кушылдык. Елга чөлтәренә тыгызлыгы $0,36 \text{ км}^2$. Туенуы катнаш, күбесенчә кар сулары исәбенә туена. Жир асты сулары белән туену модуле 1–3 л/с·км². Еллык су агымының уртача күпеллек катламы 160 мм, ташу агымы катламы 116 мм. Язгы ташу, гадәттә, апрельнең беренче ун көнлегендә башлана. Әшәнәк ноябрь уртасында туна. Елганың кайбер урыннары кыш дәвамында катмый. Елга тамагында суының иң аз вакытындагы уртача күпеллек чыгымы $0,4 \text{ м}^3/\text{с}$. Суы сульфат-гидрокарбонат-кальцийлы, язын чагыштырмача каты (3–6 мг-экв/л), кышын һәм жәен бик каты (6–12 мг-экв/л). Гомуми минеральләшүе язын 200–300 мг/л, кышын һәм жәен 700–1000 мг/л. Табигать истәлегә (1978).



БАБАСЫРЛАР (*Enterobius*), йомры паразит суалчаннар ыругы. Гәүдәсе орчыксыман, ак төстә. Ана затларның озынлыгы — 12 мм, ата затларныкы 5 мм га житә. Кеше һәм приматлар эчәгесе паразиты. 20 төре билгеле. Россиядә, шулай ук Татарстанда бер төре — **балалар бабасыры** (*E. vermicularis*) киң таралган, аеруча балаларда еш очрый. Үсеше арадаш хужалардан башка үтә. Ана зат 5 тән 17 меңгә кадәр йомырка (озынлыгы якынча 0,05 мм) сала, алар 4–6 сәгать эчендә житлегәләр. Тышкы мохиттә 3 атнага якын яшәргә сәләтле. Кеше инвазион йомыркалар йотып зарарлана; нечкә эчәктә тишелеп чыккан личинкалар юан эчәк башланган урынга күчәләр һәм 2 атнадан соң женси яктан житлегәләр. Житлеккән ана затлар арт юлдан чыга һәм аның тирәли йомырка салып калдырып үлә. Бабасырлар ө1 айдан артык яшәми, энтеробиоз авыруын китереп чыгара (Россия һәм Татарстанда таралышы буенча кешедә очрый торган барлык гельминтозлар арасында 1 нче урынны алып тора). Тормыш циклының гадилегә, зарарлануның һәм кешенең кабат үз-үзен зарарлануның жинеллегә аркасында авыру озакка сузыла һәм хроник төс ала.

БАГАНАЛЫ елгасы, Көнбатыш Кама арьягында. Кече Чирмешәннең уң кушылдыгы. Озынлыгы 14,7 км, бассейнының мәйданы 75 км². Чистай районы территориясеннән ага. Елга башы Татар Баганалысы авылының көнбатыш читендә, тамагы Түбән Кондрат авылынан көньяктарак. Елга башының абсолют биеклегә 160 м, тамагыныкы — 101 м. Су жыелу мәйданының урманлылыгы 24%. Баганалы елгасының 2 кушылдыгы бар, һәркайсының озынлыгы 3 км чамасы. Елга челтәренең тыгызлыгы 0,31 км/км². Күбесенчә кар сулары исәбенә туена. Жир асты сулары белән туену модуле 0,51–1 л/с-км². Бассейнда еллык су агымының уртача күпьяеллык катламы 85 мм, ташу агымы катламы 80 мм. Язгы ташу, гадәттә, апрельнең беренче көннәрендә башлана. Елга ноябрь башында туна. Елга тамагында суының иң аз вакытындагы уртача күпьяеллык чыгымы 0,014 м³/с. Язын суы чагыштырмача каты (3–6 мг-экв/л), кышын һәм жәен бик каты (9–12 мг-экв/л). Гомуми минеральләшүе язын 100–200 мг/л, кышын һәм жәен 500–700 мг/л.

БАГРАЖ елгасы, Көнчыгыш Кама арьягында. Чишмә елгасының уң кушылдыгы. Озынлыгы 24,2 км, бассейнының мәйданы 277 км². Әлмәт районы территориясеннән ага. Елга башы Ерсубай авылынан 6 км көнчыгыштарак, тамагы Кызыл Көч авылынан көнчыгыштарак. Елга башының абсолют биеклегә 220 м, тамагыныкы — 71 м. Су жыелу мәйданының урманлылыгы 44%. Баграж елгасының 7 кушылдыгы бар, иң зурлары — Югары Баграж (29,2 км) һәм Түбән Баграж (11,5 км). Елга челтәренең тыгызлыгы 0,48 км/км². Күбесенчә кар сулары исәбенә туена. Жир асты сулары белән туену модуле 0,51–3 л/с-км². Бассейнда еллык су агымының уртача күпьяеллык катламы 99 мм, ташу агымы катламы 70 мм. Язгы ташу, гадәттә, март ахырында башлана. Елга ноябрьнең беренче ун көне эчендә туна. Елга тамагында суының иң аз вакытындагы уртача күпьяеллык чыгымы 0,26 м³/с. Язын суы каты (6–9 мг-экв/л), кышын һәм жәен бик каты (9–12 мг-экв/л). Гомуми минеральләшүе язын 200–300 мг/л, кышын һәм жәен 500–700 мг/л. Баграж бассейнында ТРның табигать истәлегә — *Чыршы һәм карагай урман культуралары, 1910–13 еллар* урнашкан.

БАГРАЖ елгасы, Көнчыгыш Кама арьягында. Урман Зәе елгасының уң кушылдыгы. Озынлыгы 21,5 км, бассейнының мәйданы 136,1 км². Зәй районы территориясеннән ага. Елга башы Югары Баграж авылынан көньяктарак, тамагы Зәй шәһәрненнән көнчыгыштарак. Елга башының абсолют биеклегә 225 м, тамагыныкы — 68 м. Су жыелу мәйданының урманлылыгы 36%. Баграж елгасының 0,8 дән алып 5,5 км га кадәр озынлыктагы 8 кушылдыгы бар. Елга челтәренең тыгызлыгы 0,32 км/км². Күбесенчә кар сулары исәбенә туена. Жир асты сулары белән туену модуле 1,1–3 л/с-км². Бассейнда еллык су агымының уртача күпьяеллык катламы 90 мм, ташу агымы катламы 70 мм. Язгы ташу, гадәттә, апрельнең беренче көннәрендә башлана. Елга ноябрь башында туна. Елга тамагында суының иң аз вакытындагы уртача күпьяеллык чыгымы 0,108 м³/с. Язын суы каты (6–9 мг-экв/л), кышын һәм жәен бик каты (12–20 мг-экв/л). Гомуми минеральләшүе язын 300–400 мг/л, кышын һәм жәен 1000 мг/л га кадәр.

БАГРАЖ АУЧЫЛЫК ТЫЮЛЫГЫ. Зэй районының төньяк-көнчыгыш өлешендә урнашкан. Майданы — 41,8 мең га, шул исәптән урманнар — 16 мең га, күлләр — 400 га. Тыюлык территориясеннән Зичә, Бастырма елгалары ага. 1987 елда суер һәм кәжәболаннарны саклау максатыннан оештырыла. Поши, кабан дунгызы, сирәк төрлөрдән селәүсен, сусар саклана.

БАДЯГАЛАР (Spongillidae),

кремний катламлылар отрядының төче су болытсыманнар семьялыгы. Үз эченә 16 ыругны, 94 төрне ала. ТРда 3 төре очрый: **күл бадягасы, елга бадягасы** һәм **уалучан бадяга**. Су астындагы төрле эйберләргә ябышкан яшыкелт-коңгырт кабык (елга бадягасы һәм уалучан бадяга) яки 20 см һәм аннан да биегрәк ботаклы үсенте (күл бадягасы) хасил итә. Бадягалар скелеты мөгез жепселләр үрелмәсеннән тора, алар арасында органик матдә — спонгин белән кушылган вак һәм очлы кремнийлы энәчәкләр — спикулалар сибелгән. Бадягалар бүленеп һәм женси юл белән үрчиләр. Саклагыч тышча белән капланган зур күләмле кышкы бөреләр барлыкка китереп, кышка колонияләр корып бетә. Язын алардан яшь болытсыманнар үсеп чыга. Бик вак итеп төелгән коры бадягалар халык медицинасында мазьлар составында ревматизм һәм башка авыруларны дөвалау өчен файдаланыла.

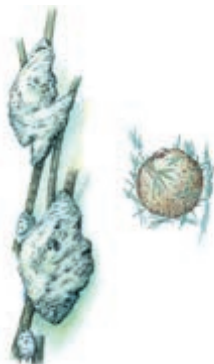

Күл бадягасы.

БАЗИДИОМИЦЕТЛАР (Basidiomycetes), базидиаль гөмбәләр, махсус үсентеләрендә — базидияләрдә женси споралары булган иң югары класслы (төзелешле) гөмбәләр. Базидиоспоралар, үсеп чыгып, мицелий — гөмбәлек барлыкка китерәләр. Мицелий субстрат (туфрак, агач, үсемлек сабагы һәм яфрактары) эчендә озак вакыт яши яки үрчү өлеше барлыкка китерә ала. Үрчү өлешләре формалары һәм консистенцияләре ягыннан төрле. Споралы катлау (гимений) түбән төзелешлеләрдә — өске, югары төзелешлеләрдә аскы якта була. Женессез үрчү (гаплоид вегетатив гифлардан споралар барлыкка килү) сирәк очрый. Базидиаль гөмбәләрнең 30 меңләп төре бар. Паразитларны (тутыксыман, кисәүсыман, экзобазидиумнар, тамыр болытсыманы, көзгә баллы гөмбә), сапрофитларны, микориза барлыкка китерүче гөмбәләрне (ак гөмбә, каен гөмбәсе, усак гөмбәсе һәм башкалар) берләштерә. Базидиомицетлар үсемлек калдыкларын таркаталар, туфрак ясалу процессында һәм матдәләр алмашында катнашалар. Азык буларак кулланыла торган күпчелек гөмбәләр шул класска карый. Кайбер базидиомицетлар культурада үстерелә (*шампиньоннар*, жәйге баллы гөмбә, ашарга яраклы вольвариелла). Алар төрле биологик актив матдәләргә бай һәм

дөвалау максатларында (гади веселка — ревматизм, подагра авыруы вакытында, лангерманниянең үрчү өлеше — шеш булганда) кулланыла.

Базидиомицетлар арасында нык зарарлы гөмбәләр дә күп. Паразит гөмбәләр — үсемлекчелеккә, ярым паразитлар (*агач гөмбәләре*) һәм сапрофитлар (*бурна гөмбәләре*) урманнарда һәм агач корымаларга зыян китерә. **Бөдрә грифола** (*Grifola fondosa*) ТРның Кызыл китабына кертелгән (2016).

БАЙГЫШ, мәче башлы ябалак (*Bubo*), ябалаклар семьялыгынан кошлар ыругы. 12 төре билгеле. Евразия, Америка һәм Төньяк Африкада таралганнар. Россиядә бер төре — **гади байгыш** (*B. bubo*) бар. Урман ышыкларында, урман белән каплаган ерымнарда яши; сирәк очрый. Озынлыгы 80 см га кадәр, канат жәеме 180 см га житә, ана байгышның авырлыгы уртача 3 кг, ата байгышныкы — 2,5 кг. Каурыйлары күперенке, буй-буй кара тимгелләр төшкән жирәнрәк көрән төстә. Аяклары көчле, тулысынча диярлек каурый белән капланган; ыргаксыман бөгелгән тырнаклы бармаклары белән табышын нык итеп эләктерергә сәләтле. Зур башлы. Күзләре зур, кызгылт төстә, күз әйләнәсе каймалы. Башында тырпаеп торган зур каурыйлары — «колактары» бар. Канатлары озын, койрыгы кыска. Томшыгы кыска, ыргаксыман кәкре. Башы 270 градуска борыла. Очуы салмак һәм тавышсыз, дулкынсыман; гадәттә, жир өстеннән диярлек оча. Тавышы көчле, кычкырулы, «ухылдау» авазы чыгару хас. Кычкыру авазы бөтен урманга тарала һәм 3–4 км га ишетелеп тора. Парлашу чоры — март ахырлары—апрельдә. Жир өстендә, сирәк кенә агач төпләрендә оялыи, кайвакыт башка ерткыч кошларның ояларына урнаша. 2–3 ак йомырка сала. Төп азыгы — кимерүчеләр (йомран, әрлән, су тычканнары), шулай ук куяннар, көртлекләр, үрдәкләр, карга кошлар белән туклана. 70 яшыкә кадәр яшәргә мөмкин. Байгышлар — утрак яшәү рәвеше алып баралар, оя урынын ел саен алыштырып торалар. Озак вакытлар аучылык хужалыгына зыян китерә дип исәпләнә, юк ителергә тиеш була, шуның нәтижәсендә бик сирәк төрләр рәтенә күчә. ТРның Кызыл китабына кертелгән (2016).



Гади байгыш.

БАЙКҮЛ, Карамалы күле, Идел янында. Идел елгасының уң ягында урнашкан. Кама Тамагы районының Кече Карамалы авылыннан 1,2 км көньяк-көнбатыштарак. Су өслегенең майданы 3,28 га. Су күләме 98,4 мең м³. Озынлыгы 340 м, иң зур киңлеге 130 м, уртача тирәнлеге 3 м, иң тирән урыны 5,9 м. Карст



Байкүл.

нәтижәсендә хасил булган, озынча түгәрәк. Жир асты сулары исәбенә туена. Суы жиңелчә минеральләшкән (146,2 мг/л), бик йомшак (катылыгы 1,46 мг-экв/л), болганчык, сары төстә, иссез, гидрокарбонат-сульфат-натрийлы типта. ТРның табигать истәлегә (1978).

БАКА́ КАБЫРЧЫГЫ́ (*Seseli*), чатыр чәчәкләр семьялыгыннан бер-, ике- һәм күпеллек үләнчел үсемлекләр ыругы. 100 гә якын төре билгеле, Европада һәм Азиядә киң таралганнар. ТРда 2 төре — **берьеллык бака кабырчыгы** (*S. annuum*) һәм **кискеч бака кабырчыгы** (*S. libanotis*) республиканың барлык төбәкләрендә дә очрый. Далаланган болыннарда, куак араларында, сөзәклекләрдә, юл буйларында үсәләр. Ике һәм күпеллек үсемлекләр, озынлыклары 30–100 см. Тамыры баусыман, юан. Сабагы цилиндрсыман, озынча буй-буй, очына кадәр яфраклы. Яфраклары күгелжем-яшел, өч катлы каурыйсыман. Чәчәкләре ак, таж яфракчыклары кайвакыт шәмәхә төстәгә сенерчәле, катлаулы чатырда урнашкан. Жимеше — салынкы жимешчек. Июнь–август айларында чәчәк аталар. Орлыктан үрчиләр. Берьеллык бака



Кискеч бака кабырчыгы.

кабырчыгы халык медицинасында кулланыла. Тамырларында кумарин, хинон; яфракларында һәм чәчәкләрендә флавоноидлар бар. Үлән төнәтмәсә бәвел кудыру һәм яра төзәтү өчен, яңа гына алынган тамырлары дерматозлар вакытында файдаланыла. Кискеч бака кабырчыгы — терлек азыгы, баллы, эфир майларына бай үсемлек.

БАКА́ ТӘҢКӘСЭ́, нәрсен, (*Lemna*), нәрсенчәләр семьялыгыннан күпеллек йөзмә су үләннәре ыругы. 10 ләп төре билгеле, бөтен Жир шарында таралганнар. ТРда өч төре — **вак бака тәңкәсе** (*L. minor*), **өч өлешле бака тәңкәсе** (*L. trisulca*) барлык районнарда да, **кабырчыклы бака тәңкәсе** (*L. gibba*) сирәк кенә Кама алдында очрый. Агымсыз һәм акрын агымлы сулыкларда үсәләр. Су өстендә йөзеп яки суга күмелеп үсүче, озын тамырлары сузылып киткән, яшел төстәгә түгәрәк яки озынча яфраксыман пластинкалар рәвешендәгә вак үсемлекләр. Чәчәкләре бер женесле, чәчәк тирәлегә юк. Май–июльдә чәчәк ата, эмма даими рәвештә түгел. Жимешләре сирәк кенә өлгерә. Язын вегетатив бөреләрдән яңа үсемлекләр үсеп китә һәм өскә калкып чыга. Сулык төпләрендә кышлый. Су кошларына азык булып тора.

БАКА́ ЧЫРШЫСЫ́, су чыршысы (*Myriophyllum*), су чыршычалары семьялыгыннан күпеллек су һәм сазлык үсемлекләр ыругыннан. 45 ләп төре билгеле, бөтен жир шарында таралган. ТРда 2 төре — **башаклы бака чыршысы** (*M. spicatum*) һәм **божралы бака чыршысы** (*M. verticillatum*) Кама алдында һәм Кама арьягында очрый, агымсыз һәм акрын агымлы суда үсәләр. 150 см биеклектә. Сабагы көпшәсыман, ботаклы, яфраклар белән капланган. Яфраклары яшел һәм коңгырт төстә, божралы, каурыйсыман телмә жепселле. Чәчәкләре вак, аксыл яки ал төстә, башак чәчәк төркемен хасил итә. Үсемлек бер өйлә. Чәчәк төркемендәгә өскә чәчәкләре ата серкәчле, аскылары — ана жимешле. Жимеше — дүрт чикләвекчәктән тора. Июнь–июль айларында чәчәк ата. Жимешләре июль–августта өлгерә. Күбесенчә кышлаучы бөреләрдән һәм чыбыкчалардан үрчи. Балыкларның уылдык чөчү урыны. Аквариумнарда үстөрелә.



Башаклы бака чыршысы.

БАКА́ ЯФРАГЫ́, юлтүшәр (*Plantago*), бака яфракчалар семьялыгыннан бер- яки күпеллек үләнчел, сирәк кенә ярымкуакчыл үсемлекләр ыругы. 250 ләп төре билгеле. Бөтен Жир шарында таралганнар. ТРда 6 төре бар. **Зур бака яфрагы** (*P. major*), **ланцетлы бака яфрагы** (юл яфрагы) (*P. lanceolata*), **уртача бака яфрагы** (*P. media*), **дала бака яфрагы** (*P. stepposa*), **эре бака яфрагы** (*P. maxima*), **дингез бака яфрагы**



58

БАК

(*P. maritima*), **Корнут бака яфрагы** (*P. cornuti*) республиканың бөтен территориясендә дә очрый. Болынарда, сөзәклекләрдә, чүпле урыннарда, чөчүлек майданнарында үсәләр. 10–70 см биеклектәге бер-һәм күпеллек үләнчел үсемлекләр. **Ком бака яфрагы** (*P. agnata*) кала барлык төрләре дә диярлек сабаксыз үсемлекләр. Яфрактары тамыр янындагы розеткада йомыркасыман яки эллипсыман формада, туры яки дугасыман, һәрвакыт ачык сеңерчәле. Чөчәкләре вак, көмештәй ак, тар цилиндрыман башакка жыелган. Жимеше — көрән орлыклы тартмачык. Май аеннан сентябрьгә кадәр чөчәк аталар. Жимешләре июнь ахырыннан өлгөрә. Зур бака яфрагы, уртача бака яфрагы, дала бака яфрагы — дару үләннәре. Яфрактарында гликозидлар, сапониннар, органик кислоталар, эфир мае, минераль тозлар бар. Халык медицинасында яфрагынан ясалган төнәтмәләр ялкынсынуга, ашказаны-эчәк авыруларына каршы шулай ук жәрәхәт төзәтү өчен кулланыла. Зур бака яф-



1. Ланцетлы бака яфрагы; 2. Зур бака яфрагы.

рагы, уртача бака яфрагы — баллы үсемлекләр. Зур бака яфрагы орлыклары — кошлар өчен азык. Эре бака яфрагы (*P. maxima*) һәм Корнут бака яфрагы (*P. cornuti*) ТРның Кызыл китабына кертелгән (2016).

БАКАЛАР (*Ranidae*), койрыксыз жир-су хайваннары семьялыгы. 46 ыругы, 550 дән артык төре билгеле. Көнъяк Америка, Көнъяк Австралия һәм Яна Зеландиядән кала, бөтен Жир шарында таралганнар.

ТРда 2 ыругка берләшүче 2 экологик төркем бар: яшел, яки су (күл бакасы, буа бакасы һәм ашарга яраклы бака) бакалары, *Pelophylax* ыругына һәм көрән, яки жир өсте (очлы башлы бака һәм үлән бакасы) бакалары, *Rana* ыругына керәләр. **Күл бакасы** (*R. ridibunda*) ачык урындагы сулыкларда, шулай ук республиканың бөтен территориясендә зур урман сулыкларында очрый. Гәүдәсең озынлыгы 13,5 см га кадәр, авырлыгы 165 г. Өсте яшелдән алып күе көрән төскә кадәр, аркасында зур түгәрәк кара таплар бар.

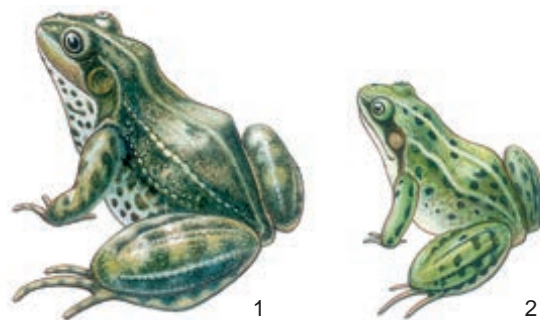

1. Буа бакасы; 2. Күл бакасы.

Корсак ягы ачык төстә, вак тимгелле. Ата затларның авыз читендә урнашкан «туй» сөялләре һәм кара төстәге резонаторлары бар. Май уртасынан үрчү чоры башлана. Шул вакыттан алып сентябрь урталарына кадәр бөтен сулыкларда да ата бакалар тавышын ишетергә мөмкин. Бер сулыкта берничә йөз бака жыела. Уылдык бөртекләрен ярдан читтәрәк зур өемнәр ясап салалар. Бер ана бака 12 меңгә кадәр уылдык бөртеге чөчә. Метаморфоз 3–4 ай давам итә. Чукмарбашларның койрыгы озын, йөзгечләре яхшы үскән. Тереклегенең 3–4 елында женси яктан өлгөрәләр. Сулыклар төбөндә кышлылар. **Буа бакасы** (*R. lessonae*) бөтен жирдә таралган, әмма күбрәк республиканың көнбатыш һәм үзәк өлешендәге тугай, урман күлләрендә һәм сазлыкларында очрый. Гәүдәсең озынлыгы 8 см га кадәр. Аркасы ачык яшел төстә, кара тимгелләре бар. Ата затларның резонаторлары ак. Ана бака 1,8 мең йомырка сала, үсеш 130 көн давам итә. 2–3 елдан женси яктан өлгөрәләр. Коры жирдә кышлылар. **Ашарга яраклы бака** (*R. esculenta*) Идел-Камасаклаулыгында очрый. Урман буендагы сулыкларда яши. Бу төр чыгышы буенча гибрид, күл һәм буа бакалары арасында арадаш билгеләргә ия. Эчкә үкчә төере күл бакасыныкы шикелле яньчөк һәм буа бакасыныкы кебек биек түгел. Ата затларның резонаторлары соры төстә. **Очлы башлы бака** (*R. arvalis*), республиканың барлык территориясендә, аеруча уйсу болынарда, күрәнле сазлыкларда, киң яфраклы һәм тугай урманнарында яши. Апрельнең 2 нче декадасында күренә. Кышлыкка октябрь аенда күчә. Коры жирдә ялгыз яки чокырларда, агач төпләре астында төркемләп кышлы. Өсте кара көрәннән алып ачык сарыга кадәр төстә, парлашу вакытында ата бакалар зәңгәрсу төскә керәләр. Арка уртасы буйлап, кагыйдә буларак, ачык төстәге полоса үтә, ә башының артында А сыман рәсем бар. Бугазы аксыл, еш кына мәрмәр төсле сызыклар була. Танавы очлы. Артык очлыкларын гәүдә буйлап сузганда балтыр буыннары күзләренә кадәр житә. Зур затлар иртән иртүк һәм эңгер-меңгер вакытында активлар. Апрель ахыры — май башында үрчиләр. Бакаларның башка төрләрендәге кебек үк, бу вакытта ата затларның алгы аякларында махсус «туй» сөялләре килеп чыга. Ана бака уылдыкны берничә өлешләп чөчә, барлыгы 2800

дән артык йомырка сала. **Үлән бакасы** (*R. temprograria*) күбрәк Кама алдында һәм Көнчыгыш Кама арьягында очрый. Апрель башында уяна, кышлыкка октябрь ахырында күчә. Үлән бакасы очлы башлы бакага караганда берникадәр зуррак һәм авыррак. Гәүдәсенә корсак ягында мозаика рәвешендәге тимгелләре белән аерылып тора. Ана бака сай сулыкларда 4 меңгә якын йомырка сала. Чукмарбаш 2–3 ай эчендә бакага әйләнә. Яшь бакалар июль аенда коры жирдә күренә башлый. 2–3 елда женси яктан өлгерәләр.

Бакалар бөжәкләр, үрмәкүчләр, яңгыр суалчаннары һәм башка умырткасызлар белән тукланалар. Күл һәм буа бакасы балык уылдыкларын, маймычларны ашый. Урман өчен зарарлы бөжәкләрне, шулай ук чибен-черки составына кергән бөжәкләрне күпләп юк итәләр. Бакалар промысел жәнлекләре (кама, чәшке, көзән), шулай ук ерткыч балыклар (чуртан, жәен), күп кенә кошлар (челән, акчарлак, кыр үрдәге) өчен азык булып торалар.

БАКТЕРИЯЛӘР (грек теленнән *baktēriōn* — таякчык), микроскопик, күбесенчә бер күзәнәкле организмнар төркеме. Бактерияләрнең күзәнәкләре шарсыман (кокклар), таякчыксыман (бациллалар, кластридияләр, псевдомонадлар), спиральсыман (вибрионнар, спириллалар, спирохеталар) рәвештә булырга мөмкин; диаметрлары 0,1–10 мкм, озынлыклары 1–20 мкм (50–100 мкм га кадәр). Күбесе хәрәкәтсез, камчылары бар. Еш кына күзәнәкнең гади бүленүе нәтижәсендә зур тизлектә үсләре һәм үрчүләре белән үзенчәлекле. Бактерияләр эзер органик матдәләр үзләштереп (гетеротрофлар) яки органик булмаган матдәләрдән органик матдәләр ясап (автотрофлар) тукланалар. Атмосферада кислород булганда да (аэроблар), булмаганда да (анаэроблар) үсүгә сәләтле. Бактерияләр космополитларга керә, һәр жирдә диярлек — туфракта, суда, һавада очрый. Табигатьтә матдәләр әйләнешендә, туфракның структурасын формалаштыруда һәм уңдырышлылыгын күтәрүдә, файдалы казылмалар ясалуда һәм таркалуда мөһим роль уйныйлар. Матдәләр алмашындагы күп процесслар, мәсәлән, нитрификация, сульфификация, закисьләнгән тимер һәм водород оксидлашуы автотроф бактерияләр тарафыннан башкарыла. Гетеротроф бактерияләр органик матдәләрен оксидлаштыруда, углеводларны, пектин матдәләрен, целлюлозаларны әчетүдә, аксымнарны таркатуда һәм башкаларда катнашалар. Бактерияләрнең төрләрләре әчетелгән сөт ризыклары, мәсәлән, **болгар таякчыгы** (*Lactobacillus bulgaricus*) — катык, кымыз; **сыр таякчыгы** (*Lactobacillus casei*), **термофиль стрептококк** (*Streptococcus thermophilus*) — сыр, йогурт житештерүдә файдаланыла. Сөт әчетү бактерияләре яшелчә тозлауда, терлекләр азыгы силослауда мөһим роль уйный. Бактерияләр ярдәмендә микробиология сәнәгатендә сөт кислотасы, ацетон, спиртлар, аминокислоталар алына. Бактерияләр антибиотиклар, витаминнар, ферментлар һәм башка биологик

актив матдәләр бүлеп чыгарырга ярдәм итә. Кайбер бактерияләрнең үзенчәлеге, аерым алганда, азотобактер (*Azotobacter*) һәм төерчек бактерияләренә (*Rhizobium*) — атмосферадагы молекуляр азотны үзләштерү үзлеге бактерияләр ашламалар эзерләүдә файдаланыла. Кеше һәм терлекләрдәге күп кенә авыруларны, мәсәлән, чума, ваба, дифтерия, бруцеллез, туберкулез, себер түлмәсен патоген бактерияләр китереп чыгара. Кайбер бактерияләр үсемлек авырулары барлыкка китерә. Бактерияләр генетика, биохимия, космик биологиянең гомуми мәсьәләләрен өйрәнү объекты булып тора, биотехнологиядә киң кулланыла.

БАКЫР ЕЛАН (*Coronella austriaca*), тузбашсыманнар семьялыгыныннан елан. Европада, Көнбатыш Азиядә таралган. ТРда барлык районнарда да очрый, һәркайда диярлек аз санлы. Яфраклы һәм нарат урманнарында яши, күбрәк урман буенда, кисенделәрдә, агачлы аланнарда очрый. Гәүдәсенә озынлыгы 60–70 см, аркасы саргылт-көрән яки соры-көрән төстә, кара тимгелле 2–4 буй-буй рәте бар. Башы буйлап борын тишегенә кадәр күз аша тар кара сызык үтә. Бәбәге түгәрәк (төсә белән бакыр еланны хәтерләтүче гади кара еланныкы тар, вертикаль). Бакыр елан көндөз актив, кояш яхшы яктырта һәм жылыта торган урыннарны кулай күрә, ә төнлә кимерүчеләр һәм кәлтәләренә ташландык өннәренә, таш асларына, агач тамырлары арасындагы бушлыкларга, черегән агач төпләренә кача. Октябрь–ноябрьдә йокыга тала, март–апрельдә уяна. Июль–августта ана зат 12–17 см озынлыктагы 9–10 бала тудыра. Күбрәк кәлтәләр, кыр, урман



Бакыр елан.

һәм жир тычканнары белән туклана. Табышны таза мускуллы гәүдәсә белән уралып буа, ә аннан соң йота. 20 елга кадәр яши. Кешенә күргәч, гадәттә, тыгыз йомгак булып йомарлана, башын шуның эченә яшерә. Бакыр елан чаккан урын кеше өчен бөтенләй зарарсыз. ТРның Кызыл китабына кертелгән (2016).

БАКЫР КӘЛТӘЛӘР (*Anguis*), жибаш кәлтәләр семьялыгыныннан кәлтәләр ыругы. Бер генә төре бар — **бакыр кәлтә** (жизбаш) (*A. fragilis*). Европада һәм Көнбатыш Азиядә киң таралган. ТР территориясендә киң яфраклы һәм катнаш урманнарда, урман читендә, кисенделәрдә яши. Орчыксыман гәүдәле, 60 см га кадәр озынлыкта. Аркасы металлга хас ялтыравыклы коңгырт-көрән төстә, ата кәлтәләренә аркасында күк һәм карасу төстәге таплары бар. Бакыр кәлтәләр еланнан хәрәкәтчел күз кабаклары булуы белән, ә башка кәлтәләрдән аяксыз булулары белән аерылалар. Елан кебек боргаланып,



Бакыр кәлтә (жизбаш).

акрын шуыша. Күп кенә башка кәлтәләр кебек, эзәрлекләүдән куркып, койрыгын өзеп калдыра. Яңгыр суалчаннары, лайлачлар, гусеницалар белән туена. Тереләй тудыручылар. Июль ахырында — август башында 90–105 мм озынлыктагы 7–12 яшь кәлтә туа. Август аеннан кышлый торган урыннарына шуыша башлыйлар. Берничә дистәләп бергә, имезүчеләрнең өннәрәндә, черегән агач төпләрәндә кышлыйлар. Бакыр кәлтәләрне кайвакыт ялгыш агулы елан белән бутыйлар. ТРның Кызыл китабына кертелгән (2016).

БАКЫР РУДАЛАРЫ, технологик һәм икътисади яктан максатка ярашлы бакыр алу өчен составында бакыр булган минераллар жыелмасы. Татарстан территориясендә бакыр рудалары борынгы вакытлардан билгеле («Чудово базлары» дип йөртелгән). 18 йөздә 18 бакыр кою заводы эшли. Елына 192 мең т руда чыгарылганда коелган «чиста» бакырның гомуми күләме 6,4 мең т тәшкил итә. 20 йөз ахырына Вятка-Кама бакыр-руда полосалары дип аталган чикләрдә (Вятка елгасының уңьяк яры), югары Пермь утырмаларында составында Cu, Au, Ag, Pt, Pd булган (затлы металл — бакырлы геологик-сәнәгый тип) 75 һәм 15 зур ятма ачыклана. Фаразланган ресурслар: Cu — 3,3 млн т (2015). Руда яту тирәнлегенә — 170 м. Чыгару ысулы — жир астыннан һәм өстеннән селте белән эретү.

БАЛ КОРТЫ (*Apis mellifera*), элпәканатлылар отрядындагы умарта кортлары өсемьялыгыннан бөжәк. Ояларда гаилә булып яши, нектар (балга әверелдерелә) һәм үсемлекләр серкәсен жья. Бал кортының биологик яше 150 млн ел чамасы. Балавыз, бал һәм умартачылыкның башка продуктлары өчен кеше тарафыннан йортлаштырылган һәм үрчетелә (6 мең ел чамасы). Татарстанда бал кортының урта рус урман (кара төстәге) токмы (*A.m. mellifera*) (татар популяциясе) хужалыкта аеруча әһәмиятле санала. Кайвакыт агач куышларында, кыя ярыкларында оялаган кыргыйлашкан гаиләләрдән тыш хәзер табигатьтә яшәми. Күп очракта гаиләдә ыругны дә-

вам итүче бер ана корт (женси органнары үскән ана корт), 50–70 меңгә якын (кайвакыт күбрәк тә) эшче корт (женси яктан житлекмәгән, гаиләдә бөтен «эшне» башкаручылар) һәм берничә йөз ата корт (соры кортлар) була. Әлеге затларның 3 формасы да берберсеннән морфологик билгеләре буенча да, үзләрен функцияләре белән дә аерыла. Ана корт эшче һәм ата кортларга караганда зуррак, гәүдәсенә озынлы-

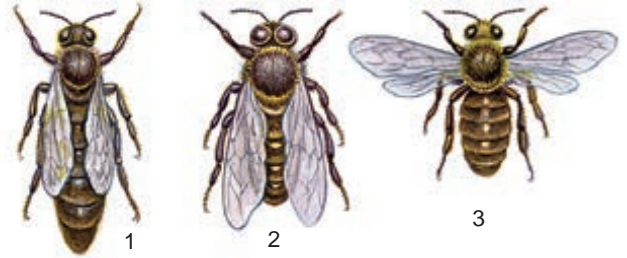

Бал корты: 1 – ана корт; 2. – ата корт; 3 – эшче корт.

гы 20–25 мм, авырлыгы 280 мг чамасы. Ана кортның гаиләдәге функциясе йомырка салудан гына гыйбарәт, шуңа күрә аның балавиз бизләре үсмәгән, аякларында серкә жьно өчен жайланмалары юк, угының төзелеше дә берәз башкачарак. Эшче кортларның гәүдә озынлыгы 12–14 мм, авырлыгы 100 мг. Аларның органнары яшь кортларны тәрбияләү, гаиләне саклау, күзәнәкләр төзү белән бәйлә төрле функцияләренә башкару өчен жайлашкан. Умарта кортлары өске казналыклары ярдәмендә күзәнәкләрне чистарталар, кәрәзләр ясыйлар, умарталарны чистарталар һәм башка шундый эшләр башкаралар. Арткы аякларында хортумчык һәм серкә жьно өчен аппаратлары бар, аларның саклагыч функцияне башкаручы уклары (үзгәргән йомырка салгыч) ана кортныкына караганда ныграк үскән; укныч алга юнәлгән тешчеге бар, шуңа күрә чакканда ул ярада кала, һәм корт үлә. Соры кортлар жәй көне генә яши. Гәүдә озынлыклары 15–17 мм, авырлыгы 250 мг чамасы. Алар аталандыру өчен хезмәт итә, шуңа бәйлә рәвештә ана кортны эзләп табу өчен күп кенә жайланмалары бар: ис сизү органнары, канатлары нык үскән, күзләре зур. Жәй ахырында, парлашканнан соң, эшче кортлар ата кортларны куып чыгара, һәм алар үлеп бетә. Ана корт һәм эшче кортлар кышлыйлар; актив халәттә булу сәбәпле, алар ояда исән калырылык температураны саклыйлар. Ояда алты кырлы күзәнәкләрдән ясалган кәрәзләр вертикаль урнаша, аларда токым үрчи һәм азык запасы саклана. Кәрәзләр балавиздан ясала, алар эшче кортларның корсагында урнашкан махсус бизләрдән бүленеп чыга. Эшче кортлар личинкаларны бал катнамасы һәм эшкәртелгән серкә белән туендыралар. Ана кортның гомер озынлыгы 4–5 ел (хужалыкта файдалану 2 ел), эшче кортларныкы 35–40 тәүлек (кышлаучыларныкы 200 тәүлеккә кадәр). Һәр гаилә сезонга 150–300 кг га кадәр бал эзерли. Бал корты күп кенә кыргый үсемлекләрдән

һәм авыл хужалыгы культураларыннан нектар һәм серкә жыю барышында аларны серкәләндерүдә беренчел рольне үти.

БАЛ КОРТЫ БЕТЕ (*Braula coeca*), браулидлар семьялыгындагы чебен. Гәүдәсе ялтыравыклы, кызгылт-көрән төстә, озынлыгы 1,4–1,5 мм, мыкчыклары саргылт төстә, кара төкләр белән капланган, кырыда күзләре һәм канатлары юк. Киң таралган. Бал кортында (еш кына ана корт һәм эшче кортларда) паразитлык итә, эшче кортларның ана кортны һәм нәселне туендыру өчен жыйган азыклары белән туклана. Бер умартада 75 ләп чебен булырга мөмкин. Йомыркасын кәрәз капкачларына сала; личинкасы балавыз һәм андагы серкә белән туена.

БАЛАН (*Viburnum*), зелпечәләр семьялыгынан яфрак коючан (мәңге яшел төрләре дә бар) куаклар яки зур булмаган агачлар ыругы.



Гади балан

225 ләп төре билгеле. Төнъяк яримшарның уртача һәм субтропик поясларында, күбесенчә Евразиядә һәм Төнъяк Америкада очрыйлар. ТРда **гади балан** (*V. opulus*) киң таралган. Яфраклы һәм катнаш урманнарның тәбәнәк агачларын хасил итүче куаклык тибындагы үсемлек, куак араларында, елга буйларында үсә. 1,5–5 м биеклектәге ботаклы, яфрак коючан куак. Кайрысының өслеге яшыкелт-соры төстә, жыерчыклы, сирәгрәк очракта шома, соргылт яки аксыл таплы һәм коңгырт вак ясмыкчыклар белән капланган. Яфраклары өч аерчалы, көзен ачык сары яки кызгылт төстә. Чәчәкләре ак, калкан чәчәк төркеменә жыелган. Жимешләре — зур яссы төшле, кызыл, сары-кызгылт сусыл жимеш. Майның икенче яртысы — июндә чәчәк ата. Жимешләре август–сентябрьдә өлгәрә һәм куакта озак саклана. Тиз үсүе белән аерылып тора, су басуларны, һаваның пычрануын жиңел кичерә, авырулар һәм корткычларга бирешми, салкынга чыдам. Культуралаштырылган һәм яшелләндерүдә файдаланыла. Ап-ак шарсыман чәчәкле бакча төре киң таралган. Чыбыкчадан һәм үсентедән үрчетелә. Медицинада кайрысы һәм жимешләре кулланыла, аларда шикәр, пектин, каротин, С һәм Р витаминнары, микроэлементлар бар. Кайры төнәтмәсен кан туктату өчен файдаланалар. Жимешләре витамин, тирләткеч һәм организмны гомуми ныгыту чарасы буларак кулланыла, шулай ук урман кошларына азык булып тора. Үзагачы вак-төяк эшләнмәләр ясауга яраклы. Баллы үсемлек.



Балан күле.

БАЛАН КҮЛЕ, Идел буенда. Гөбенә елгасы бассейнында, Кайбыч районының Багай авылыннан 2 км көньяк-көнбатыштарак. Су өслегенә мәйданы 5 га. Су күләме 75 мең м³. Озынлыгы 600 м, иң зур киңлегә 75 м, уртача тирәнлегә 1,5 м, иң зур тирәнлегә 3,2 м. Күл казанлыгы ясалма (казылган). Формасы ураксыман. Суы гидрокарбонат-хлорид-магнийлы, бик йомшак. Үтә күренмәлегә 88 см.

БАЛАН ЧЫПЧЫГЫ, карабүрек (*Pyrrhula pyrrhula*), тау чыпчыклары семьялыгындагы кош. Евразиянең ылыслы урманнарында яши. ТРның барлык районнарында да очрый. Ылыслы, күбрәк нарат урманнарында оялый. Утрак һәм күчеп йори торган кош. Гәүдә озынлыгы уртача 16 см, авырлыгы 32–34 г. Баш түбәсе, муены, канатлары һәм койрыгы кара, аркасы соры, койрык өсте ак, ата балан чыпчыгының түше кызыл, анасыныкы һәм яшь чыпчыкларныкы көрән төстә. Касә формасындагы ояларын зур булмаган чыршыларда ясый. Кыш көне еш кына кеше йортлары тирәсендә күренә. Язын балан чыпчыклары парлалар, башка вакытларда агач һәм куакларда



Балан чыпчыгы: а – ата кош, б – ана кош.

өер булып утыралар. Ана балан чыпчыгы көрән, кызгылт тимгелле ачык зәңгәр төстәгә 4–6 йомырка сала. Үсемлек орлыклары, жиләк-жимеш, бөжәкләр белән туклана.

БАЛАНЛЫ елгасы, Көнчыгыш Кама арьягында. Ыкның сул кушылдыгы. Озынлыгы 12,5 км, бассейнының майданы 60,5 км². Мөслим районы территориясеннән ага. Елга башы Баланлы авылыннан 2,2 км көньяк-көнбатыштарак, тамагы Олы Чакмак авылыннан көнчыгыштарак. Елга башының абсолют биеклеге 180 м, тамагыныкы — 75 м. Су жыелу майданының урманлылыгы 8%. Баланлы елгасының 1,5 км озынлыктагы кушылдыгы бар. Елга челтәренең тыгызлыгы 0,23 км/км². Туенуы катнаш, күбесенчә кар сулары исәбенә. Жир асты сулары белән туену модуле 0,1 л/с-км² га кадәр. Язгы ташу, гадәттә, март ахыры — апрельнең беренче көннәрендә башлана. Елга ноябрь башында туңа. Елга тамагында суының иң аз вакытындагы уртача күпчеллек чыгымы 0,06 м³/с.

БАЛКАРАКЛАР (Sphingidae), төнге күбәләкләр семьялыгы. Дөнья фаунасында — 1200 ләп, Татарстанда 20 төре бар. Киң күкрәкле, юан корсаклы, алгы канатлары озынча һәм тар, арткы канатлары кыска, орчыксыман гәүдәсе белән аерылып тора. Бер урында канатларын тиз жилпеп торып, чәчәккә кунмыйча гына нектар суырырга жайлашканнар. Тәңкәканатлылар арасында иң тиз очучылардан санала, тизлекне 60 км/сәг кә кадәр житкәрә алалар. Балкараклары исеме әчегән үсемлек согы яратулары өчен бирелгән. Әңгер-менгердә һәм төнлә, кайбер төрләре көндөз дә актив. Гусеницасының арткы өлешендә каты мөгезе бар. Балкараклар республиканың барлык территориясендә очрый. Бигрәк тә **нарат балкарагы** (Sphinx pinastri) күп. Бу — канатларының ян-якларында нечкә ак кайма һәм аксыл-соры сурәт төшкән, соры төстәге зур күбәлек. Июнь–июль айларында оча. Гусеницалары нарат агачында үсә. **Зелпе төклетурасы** (Haemorrhagia fuciformis) — көндөз очучы балкаракларының бер төре. Уртача зурлыкта. Әле яна гына күбәләккә әверелгәннен канатларында кара тәңкәләр була, ләкин беренче очыштан соң алар коела һәм канатлары кара каймалы үтә күрәнмәләгә әверелә. Гәүдәсе сары, карасу төстәге сызыклар бар. Тышкы кыяфәте белән әлегә күбәлек төклетураны хәтерләтә. Гусеницасы зелпедә үсә. **Юкә балкарагы** (Mimas tiliae), **тирәк балкарагы** (Amorpha populi), **йогырт балкарагы** (Celerio galii) — еш очрый торган төрләр. **Сирень балкарагы** (Sphinx ligustri) ТРның Кызыл китабына кертелгән (2016). Кара: *Күбәләкләр* мәкаләсендәге таблицада 5,7 рәсем.

БАЛЛУТ (Lamium), иренчәчәкләр семьялыгынан бер-, ике- яки күпчеллек үләнчел үсемлекләр ыругы. 40 тан артык төре билгеле, Европада, Азия һәм Төньяк Американың тропиктан тыш өлкәләрендә таралганнар. ТР территориясендә 5 төре бар. **Сабак кочар баллут** (L. amplexicaule) һәм **тимгелле баллут** (L. maculatum) бөтен жирдә, **ак баллут** яки **сукыр кычыткан** (L. album), **гибрид баллут** (L. hybridum), **тимгелле баллут** (L. maculatum), **кызгылт баллут** (L. purpureum) — Кама һәм Идел алдында очрыйлар.

Ылыслы-киң яфраклы урманнарда, куак араларында, су буйларында, жиләк-жирмеш һәм яшелчә бакчаларында, торақ йортлар янында үсәләр. 10–120 см биеклектәге бер- һәм күпчеллек үсемлекләр. Сабагы туры. Яфраклары бөтен, тешле яки каяу читле; ак баллутның яфраклары кычыткан яфракларын хәтерләтә, әмма чакмый. Чәчәкләр ак, сары, кызыл, дорес формалы түгел, көпшәлекчигыраусыман, өске яфраклар күнчыгындагы ялган такыяга жыелган. Тажы ике иренле, шлемсыман өске һәм аерчалы өч аскы иреннән тора. Жимеше — күпчеллекчәк. Апрельдән октябрьгә кадәр чәчәк аталар. Жимешләре июнь–октябрь айларында өлгерә. Орлыктан һәм озын шуышма тамырчалардан үрчи, әрәмәлекләр хасил итәләр. Ак баллутның жир өсте өлешләрендә дуплау матдәләре, флавоноидлар, алкалоидлар, эфир мае, микроэлементлар бар. Халык медицинасында үләнә төнәтмәсе бәвел кудыру, какырык куптару, кан туктату һәм бөрештергеч чара буларак кулланыла. Кызгылт баллут, ак баллут, тимгелле баллут — баллы үсемлекләр.



Тимгелле баллут.

БАЛЛУТЧАЛАР, кара: *Иренчәчәкләр*.

БАЛЛЫ елгасы, Көнчыгыш Кама арьягында. Куак елгасының уң кушылдыгы (Чишмә елгасы бассейны). Озынлыгы 8,1 км, бассейнының майданы 27,2 км². Лениногорск районы территориясеннән ага. Елга башы Баллы авылыннан 1 км төньяктарак, тамагы Кузьминовка авылыннан көнчыгыштарак. Елга башының абсолют биеклеге 270 м, тамагыныкы — 110 м. Су жыелу майданының урманлылыгы 66%. Баллы елгасының 2,9 км озынлыктагы бер кушылдыгы бар. Туенуы катнаш, күбесенчә кар сулары исәбенә. Жир асты сулары белән туену модуле 0,51–1 л/с-км². Елга челтәренең тыгызлыгы 0,43 км/км². Елганың гидрологик режимы ташу вакытында су муллыгы һәм жәенник саегуы белән характерлана. Елга тамагында суының иң аз вакытындагы уртача күпчеллек чыгымы 0,101 м³/с. Баллы бассейнында бер буа бар. Су ресурслары сугару өчен файдаланыла.

БАЛЛЫ ГӨМБӨЛӘР, рядовкалылар һәм строфарияләре семьялыкларына караган берничә төр гөмбәнәң уртака атамасы. ТР да 4 төре бар: **көзге (чын) баллы гөмбә** (Armillariella mellea), **болын баллы гөмбәсе** (Marasmius oreades), **жәйге баллы гөмбә** (Kuehneromyces mutabilis), **күкертсыман сары ялган баллы гөмбә** (Hypholoma fasciculare) киң таралган. Көзге яки чын баллы гөмбә агач төпләрендә һәм тамырларында, ауган агачларда зур төркөмнәр булып үсә. Эшләпәсенә диаметры 3–10 см, яшь гөмбә-

нең читләре кабарынкы, эчкә таба бөгелгән, соңрак, үсүенә карап, ул яссыга әйләнә, кайвакыт уртасында төере була. Тышы көрәнрәк яки коңгырт-сары, күп санлы кабырчыклы. Пластинкалары аксыл сары төстә. Сабының өске ягында ак ярылы божрасы бар. Йомшагы ак, көпшәк, тәмле гөмбә исе килеп тора, эчкелт-бөрештергеч тәмдә. Сентябрь-октябрь айларында өлгерә. Тере агачлар үзагачын бозучы урман төрләренең куркыныч паразиты булып тора. Гөмбәлек тере үзагачка үтеп керә, агач кайрысы астында тарала, туфрак һәм тамырлар буйлап ул агачтан агачка күчә, урманның бер өлешен корыта. Болын баллы гөмбәсе болыннарда, көтүлекләрдә, сирәгрәк аланнарда һәм урман буйларында үсә, июньнән сентябрьгә кадәр очрый. Эшләпәсенең диаметры 3–5 см, яшь гөмбәнеке конуссыман, соңрак киңәйгән, уртасында жәнке төере бар, саргылт төстә. Сабы тигез, тыгыз, кимерчәкле. Пластинкалары киң, тонык сары төстә, ак ончыл куныклары бар. Гөмбә өлгергәннән



Көзге баллы гөмбә.

соң череми, кибә. Жәйге баллы гөмбә агач төпләрендә, тамырыннан корыган кәүсәләрдә, яфраклы агачларның куышларында үсә, июньнән октябрьгә кадәр очрый. Эшләпәсенең диаметры 4–6 см, юка итләч, башта кабарынкы, астан челтәрсиман япма белән капланган, соңыннан яссы-кабарынкы һәм жәелгән, сары-көрән төстә, сабы цилиндрсыман, бөгелгән, коңгырт, кабырчыклы божралы. Ялган баллы гөмбә агач төпләрендә, яфраклы һәм ылыслы токымнарның черегән үзагачларында, июнь ахырыннан сентябрьгә кадәр очрый, еш кына төркем-төркем булып үсәләр. Эшләпәсе юка итләч, саргылт, уртасында карарак, кызгылт яки кызгылт-сары төсмерләре бар, яшь гөмбәнеке кыңгыраусыман, соңыннан яссы кабарынкы. Пластинкалары яшкелт төстә, сабы белән тоташ. Сабы нечкә, 5 см чамасы озынлыкта, сары төстә, куыш. Йомшагы ачык сары төстә, ачы. Ялган баллы гөмбәдән тыш барлык төрләре дә ашарга яраклы. Кара: *Гөмбәләр* мәкаләсендәге таблицада 9 рәсем.

БАЛЛЫ ЧӘЧӘК, житенсабак, сары чәчәк (*Linaria*), сыражчалар семьялыгынын күпеллек үләнчел үсемлекләре ыругы. 150 ләп төре билгеле. Төньяк ярымшарның тропиктан тыш өлкәләрендә, күбесенчә Урта диңгез буенда очрыйлар. ТРда бер төре — **гади баллы чәчәк** (*L. vulgaris*) барлык районнарда да таралган. Нарат урманнарында, болыннарда, кырларда, чүплә жирләрдә, юл буйларында үсә. Тамыры — үзәк, юан. Сабагы туры, 90 см га кадәр биеклектә. Яфраклары утырма, чиратлашкан, кыяк — ланцетсыман, очлы. Чәчәкләре эре, саргылт төстә, чук чәчәк төркемендә. Жимеше — дисксыман кара орлыклар белән тулган ике оялы йомыркасыман тартмачык. Июнь–августта чәчәк ата. Жимешләре август аеннан өлгерә башлый. Бер үсемлек 30 меңгә кадәр орлык бирә. Орлыклардан һәм тамыр үрентесеннән үрчиләр. Үлэндә алкалоидлар, флавоноидлар, органик кислоталар, сапониннар, пектин матдәләре бар. Халык медицинасында үлән төнәтмәсе тирләткеч, үт һәм бәвел кудыру чарасы буларак, тире авыруларын дөвалауда кулланыла. Баллы, декоратив, агулы, чүп үләне. Яшел үләне — инсектицид.



Гади баллы чәчәк.

БАЛТАЧ, комплекслы табигать тыюлыгы. Балтач районында урнашкан. 2001 елда оештырыла. Гомуми мәйданы 3452,4 га. 2 участокны үз эченә ала: беренчесе — Карадуган, Кече Лызи һәм Олы Лызи авылларынын төньяктарак, Шушма елгасының Шубан һәм Ярак-Чурма кушылдыклары арасындагы сулыяк ярын били; икенче участок — төньякта Кили һәм Пүскән, көнчыгыш һәм көньяк-көнчыгышта Борбаш һәм Нормабаш авыллары арасында урнашкан; Казансу, Шушма һәм Бөре елгалары бассейнары арасындагы субүләр өслекне биләп тора. Хәзерге тыюлык территориясенең флористик тасвирамасы беренче тапкыр Казан университеты профессоры П.Н.Крылов тарафыннан эшләнә (1885). Шушманың сулыяк ярындагы беренче участка күпчелек субүләрләрдәге һәм сөзәклекләрдәге беренчел урманнар юкка чыгарыла, алар бары тик авыл хужалыгында файдалану өчен яраксыз булган текә ярлы сөзәк урыннарда гына сакланып кала. Шушма үзәненең сулыяк сөзәклекләре, нигездә, имән катнаш нарат утыртмалары белән капланган. Имәнлекләр Пермь токымнарына караган карбонатлы элювийдан торган калкурак өслекләрдә үсә. Үсемлекләренең болынлы далаларда гына үсә торган күпчелек төрләре очрый: мәче борчагы (ТРның Кызыл китабына кертелгән), чуклы шалфей, бүлбеле кияү камчысы, язгы адонис. Тыюлык территориясе Татарстанның Кама алдында сабакчалы имән

үсә торган төньяк форпосты булып тора. Тыюлыкның икенче участкагы территориясендә чыршы өстенлек иткән караңгы ылыслы-киң яфраклы һәм киң яфраклы урманнар үсеш алган. Күе куаклыкларда көньяк тайга урманнарына хас төрләр: урман зелпесе, сөялле кабар агачы, балан, миләш, бүре жиләге үсә. Тыюлык биоценозларына югары төрлелек хас. Объект территориясендә жир-су хайваннарының 8 төре: гади тритон, күл, буа, үлән бакалары, очлы башлы бакалар, яшел, соры гөберле бака, кызыл корсаклы су «үгезе» (соңгы ике төре ТРның Кызыл китабына кертелгән) һәм сойрәлүчеләрнең 5 төре: житез кәлтә, тереләй тудыручы кәлтә, гади тузбаш, кара елан, бакыр елан (соңгы ике төре ТРның Кызыл китабына кертелгән) яши. Орнитофаунасы төрле: кошларның 60 тан артык төре, шул исәптән ТРның Кызыл китабына кертелгәннәре дә билгеләнә: сапсан, эрбетче, бөркет, үлән карчыгасы, зур улит, зур кроншнеп, соры каз, байгыш, Урал соры ябалагы, чыпчык ябалагы, йөнтәс аяклы ябалак, ак ябалак, карчыга ябалак; сирәк төрләрдән чеглок һәм ак маңгайлы каз ояллы. Алар арасында зур саз шөлдиә һәм кыр карчыгасы ТРның Кызыл китабына кертелгән, сирәк төрләрдән тартар очрый. Имезүче хайваннардан поши, кабан дунгызы, бүре, төлке, селәүсен, сусар, тиен, үр куяны, ак куян (ТРның Кызыл китабына кертелгән) яши. Вак имезүче хайваннар арасында жирән кыр тычканы һәм урман тычканы аеруча киң таралган; урта көрәнтеш, шулай ук Кызыл китапка кертелгән гади шолганның кайбер төрләре һәм урман тычканчыгы сирәк төрләрдән санала. Тыюлык территориясе генофондны, урман һәм болын жирләренең биотөрлелеген саклауда, шулай ук фәнни, таныш-белү һәм экологик-агарту эшләрендә зур әһәмияткә ия.

БАЛТЫРГАН (*Heracleum*), чатыр чәчәклеләр семьялыгынан ике-яки күпчәклеләр үләннәр ыругы. 70 тән артык төре билгеле, башлыча, Төньяк ярымшарның уртача поясында киң таралганнар. ТРда бер төре — **Себер балтырганы** (*H. sibiricum*) очрый. Дымлы болыннарда, ташландык жирләрдә, елга буйларында, куак араларында үсә. 80–150 см биеклектәге үсемлек. Тамыры юан, орчыксыман, тышкы яктан саргылт, эче ак. Сабагы кабыргалы, төкле, өске өлеше ботаклы. Яфрактары каурыйсыман яки өчәрле, пластинкалары 20–50 см озынлыкта һәм шундый ук киңлектә. Чәчәкләре катлаулы чатырда, яшькелт-сары аерчалы. Жимеше — озынча түгәрәк ике орлыкча. Июль ахыры — август башында чәчәк ата. Орлыклардан үрчи (бер үсемлек 8 меңгә акын орлык бирә). Яфрактары, сабагы һәм яшь бәбәкләре ашарга яраклы. Яшел өлешләре С витаминна, каротин, аксым, шикәр, дуплау матдәләре, тимер, микроэлементларга бай. Эфир мае булу сәбәпле, балтырганның үзенчәлекле исе бар. Халык медицинасында аппетитны ачу өчен, гастрит һәм тире авыруларын дөвалаганда кулланыла. Декоратив, баллы үсемлек. Ара-тирә читтән керткән төр — биеклегә 3 м га кадәр булган **Сосновский балтырганы** (*H. sosnowskyi*) очрый.



Сосновский балтырганы.

БАЛЧЫК, тау токымы, үлчәмнәре 0,01 мм дан да кечерәк булган кисәкчекләр өстенлек иткән (>50%) утырма токым; башлыча, балчыксыл минераллардан (каолинит, монтмориллонит, гидрослюдаһар һәм башкалар) тора, су белән яхшы измә хасил итә, кипкәндә бирелгән формасын саклап кала, яндыргач таш катылыгын ала. Балчыксыл минераллардан торган, ләкин үзле булмаган һәм суда жебеми торган токымнар *аргиллитлар* дип атала. Балчык борыңгы һәм хәзерге сулыкларда төрле тау токымнары һәм минераллар ашалудан барлыкка килгән дисперсияле продуктлар туплану нәтижәсендә хасил була. Диңгез, күл, аллювиаль, морена һәм башкаларга аералар. Алар бер-берсеннән минераль составы һәм шулай ук чисталыгы (балчык булмаган эре бөртекле кушымталарсыз) белән аерылып торалар. Жир кабыгында балчыклар киң таралган: дүртенчел утырмалардан алып кембрий утырмаларына кадәр (утырма токымнарның яртысы диярлек) очрый; борыңгырак утырмалар, кагыйдә буларак, метаморфозланган (үзгәргән). Аларның кулланылышы минераль составына бәйле булган махсус физик һәм технологик сыйфатларга бәйле. Мәселән, каолинлы балчыкларның эрү температурасы югары (1580 °C) булу сәбәпле, аларны утка чыдам балчыклар диләр һәм утка чыдам әйберләр эшләүдә, ә эрү температурасы 1350 – 1580 °C булган балчыкларны авыр эрүчән диләр һәм керамика сәнәгатендә (фаянс, плитә, торба, кашлау кирпичләре һәм башкалар) кулланылар. Полиминераль балчыклар, гадәттә, 1350 °C тан түбәнрәк температурада эри һәм жиңел эрүчән балчыкларга керә, тупас керамика һәм кирпич житештерүдә кулланыла. Монтмориллонит һәм палыгорскит балчыклар сорбция, ионнар алмашу, бәйләү, үз хәленә кире кайту (тиксотроп) сыйфатларына ия, бораулау измәләре, адсорбентлар, металл кою эшләрендә форма ясауда кулланыла.

Татарстанда балчыклар дүртенчел һәм неоген, шулай ук алардан да борыңгырак утырмаларда киң таралган. Дүртенчел балчыклар жиңел эрүчән полиминераль балчыкларга керә, шулар арасында *кирпеч сугу балчыкларының* 50 ләп чыганагы билгеле (Кошак, Түбән Суыксу, Красная Горка). Неоген балчыклары —

монтмориллонитлы; Биклэн, Берёзовка, Югары Нурлат, Тари-Вар чыганаклары балчыклары форма ясау, бораулау эшләрәндә һәм керамзит чималы буларак файдаланыла; 1950 еллардан аларны республиканың нефть бораулау эшләрәндә кулланалар, шулай ук читкә чыгаралар. Апас, Бехтерев һәм башка чыганаклардагы балчык запаслары зур әһәмияткә ия һәм керамзит житештерүдә чимал булып тора. Республиканың ташкүмер һәм девон утырмаларында каолинлы балчыклар бар (эшкәртү өчен уңайсыз, зур тирәнлектә яталар), алар еш кына нефть катламнарын аерып торучы япма ролен үтиләр.

БАЛЫКЛАР (Pisces), суда яшәүче умырткалы хайваннар өсклассы. Дөнья фаунасында диңгездә, төче суда яши торган 24 меңләп төр балык исәпләнә, арада үтеп йөри торганнары да бар. Татарстан территориясендә 60 ка якын төре (климатлашканнары белән бергә) билгеле. Алар зурлыгы, төсе, төзелеше белән аерылалар. Гәүдәләре симметрияле, тәңкәләр яки сөякле калканчыклар (мәрсин балыклар) белән капланган яисә тәңкәсез (жәен балыгы). Күп кенә балыкларның тиресендә лайла бүлеп чыгара торган биз күзәнәкләре нык үскән. Саңак белән сулылар, кайбер төрләренә (эт балыгы, шиповка) өстәмә сулыш органнары бар; тән температурасы даими түгел. Скелеты сөякле. Типик хәрәкәт ысуллары — гәүдәне ян-якка дулкынсыман болгап яки йөзгечләр ярдәмдә йөзү. Күбесенә гидростатика функциясен үти торган йөзү куыгы бар. Ис сизү, тән белән тою, ишетү һәм күрү сәләтләре яхшы. Аерым сизү органы — ян сызыгы — су хәрәкәтен һәм түбән ешлыклы тирбәнәшләргә тоюга хезмәт итә. Балыклар уылдык чөчеп үрчи. Уылдыкны язын (чабак, бәртәс, чуртан), жәен (табан балык, карабалык), көзен (ала балык) яки кышын (налим) чәчәргә мөмкиннәр. Кайберләре өлешләп (кызылканат, густера, табан балык, жилем балык), кайберләре барлык уылдыкларын да берьюлы чәчә (мәрсин балыклар, ала балык, чабак). Күп балыклар уылдыкны үсемлекләргә (сазан, табан балык) яки ташларга (ташбаш балыклар) беркетә. Кәлчәк һәм вак балык уылдыкларын суга салалар. Татарстандагы балыкларның күпчелеге токымнарын кайгыртмый, әмма кайберләре (ташбаш балыклар) уылдыкларын саклап тора, яисә карап чыгарта (диңгез энә балыгы). Туклана торган азыгына карап, балыклар үсемлекләр белән туенучылар (фитофаглар), хайваннар белән туенучылар (зоофаглар), барысы белән дә туенучыларга бүленә. Үсемлекләр белән туенучылар үзләре фитопланктонофагларга (ташмаңгай балыклар) һәм макрофитофагларга (ак амур), хайваннар белән туенучылар — зоопланктонофагларга (синец, вак балык), бентофагларга (ак күзле корбан балыгы, шыртлака, чөгә балык), ерткычларга (чуртан, судак (сыла), бөрш, жәен, опты) бүленә, ерткычлар арасында каннибализм — үз төрдәшләрен ашау да күзәтелә (алабуга). Күп кенә балыклар азыкка талымсыз, азык составы ел фасы-

лына карап һәм тереклек итү дөвамында үзгәрәп торырга мөмкин.

ТР территориясендә, нинди су объекты типларына өстенлек бирелүгә карап, балыкларны түбәндәге төркемнәргә аералар: 1) төрле сулыкларда — күлләрдән алып сусаклагычларга кадәр очрый торган балыклар (чуртан, корбан балык, алабуга һәм башкалар); 2) күл-буаларда яшәүче балыклар (табан балык (кәррәкә), карабалык, күл ләргесе һәм башкалар); 3) зур елгаларда даими яшәүче балыклар (чөгә балык, опты, подуст (түбәнәвиз), бөрш һәм башкалар); 4) чиста салкын сулы елгаларда яшәүче балыклар (кәркә балык, хариус, елга ләргесе).

Идел һәм Камада сусаклагычлар төзелгәннән соң, Каспий диңгезеннән сәврүк (севрюга, орчыкбалык) һәм укборын, Идел сельде һәм кара аркалы сельд, ак балык, Каспий сөләйман балыгы керми башлый, мәрсин һәм кырпы да сирәгәя. Ак, Балтыйк, Азов һәм Кара диңгезләргә елга системаларын Идел бассейны белән тоташтыручы каналлар төзелү сәбәпле, ихтиофауна составының табиғый рәвештә кинәюе күзәтелә. ТР сулыкларына көньяктан, вак балыклар, табан балык, Кара диңгез энә балыгы, төньяктан күл чабагы, елга еланбалыгы һәм башкалар, Ерак Көнчыгыштан ротан үтеп керә. Балыкларның кайбер төрләре сусаклагычлар ихтиофаунасы составына махсус рәвештә, мелиорация чарасы буларак яки балыкларның продуктивлыгын күтәрү максатларында кертелә. Ак амурны — сулыкларның үлән белән каплануына каршы көрәшү, ак һәм чуар ташмаңгай, шулай ук аларның гибридларын үсемлек һәм хайван планктоны запасларын тулырак файдалану өчен жиберәләр. Әлеге балык төрләре ТР климаты шартларында мөстакыйль рәвештә үрчи алмыйлар. Аларны үрчетү белән балыкчылык хужалыклары шөгылләнә.

Балыклар — азык аксымының төп чыганагы, шунлыктан кешенә туклануында, шулай ук аның хужалык эшчәнлегендә әһәмиятле урын алып тора. Балыклар — сәнәгый, һәм хәтәр һәм спорт аучылыгы объекты. Кырпы, рус мәрсине, таймень, кәркә, Европа хариусы, гади подуст (түбәнәвиз), гади горчак, тулакбаш ТРның Кызыл китабына кертелгән. Балыкларны өйрәнү белән ихтиология фәне шөгылләнә. Фәнни-гамәли яктан Урта Идел бассейнының балык хужалыгын Күл һәм елга балык хужалыгы фәнни-тикшеренү институтының Татарстан бүлегә тәмин итә (1931 елдан). Казан университетының ихтиология мәктәбе тарихы 19 йөз ахырынан башлап санала.

БАЛЫКЧЫ КАРЧЫГА (Pandion haliaetus), лачынсыманнар отрядынан зур ерткыч кош. Семьялыкта бердәнбер төр. Бөтен Җир шарында диярлек (Африка һәм Көнъяк Америка тропикларында гына юк) таралган. ТР территориясендә зур сулыклар янында яши. Оялаучы, күчмә кош. Апрельнең икенче яртысында очып килә. Гәүдәсенә озынлыгы 60 см га кадәр житә, ана кош 2 кг га кадәр, ата кош 1,5 кг га кадәр авырлык-та. Канатлары чагыштырмача озын, койрыгы кыска.

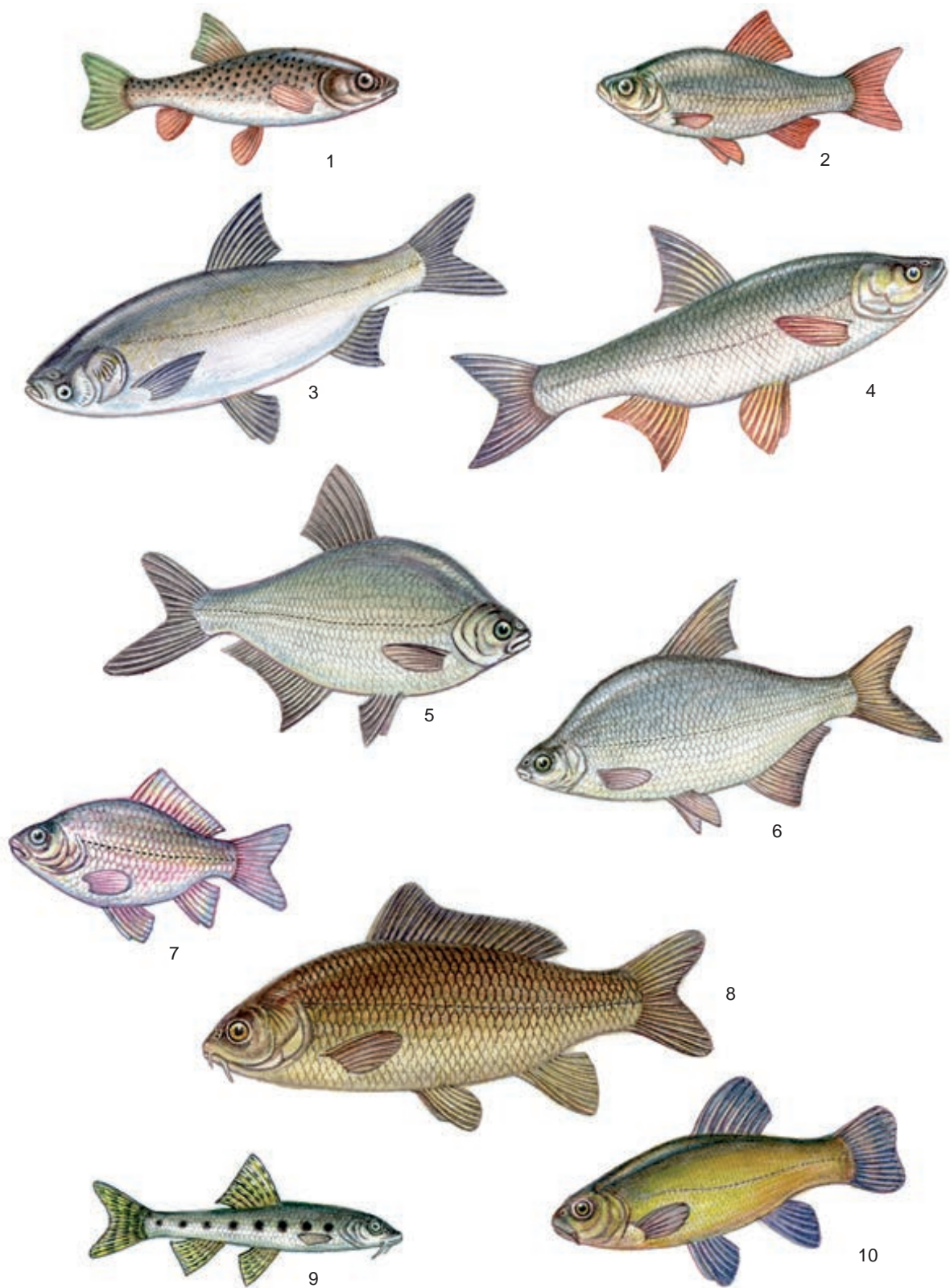

Балыklar. 1. Гади ләрге; 2. Кызылканат; 3. Чуар ташмаңгай; 4. Гади опты; 5. Корбан балык; 6. Густера; 7. Көмеш табан балык; 8. Сазан; 9. Ташбаш; 10. Карабалык.

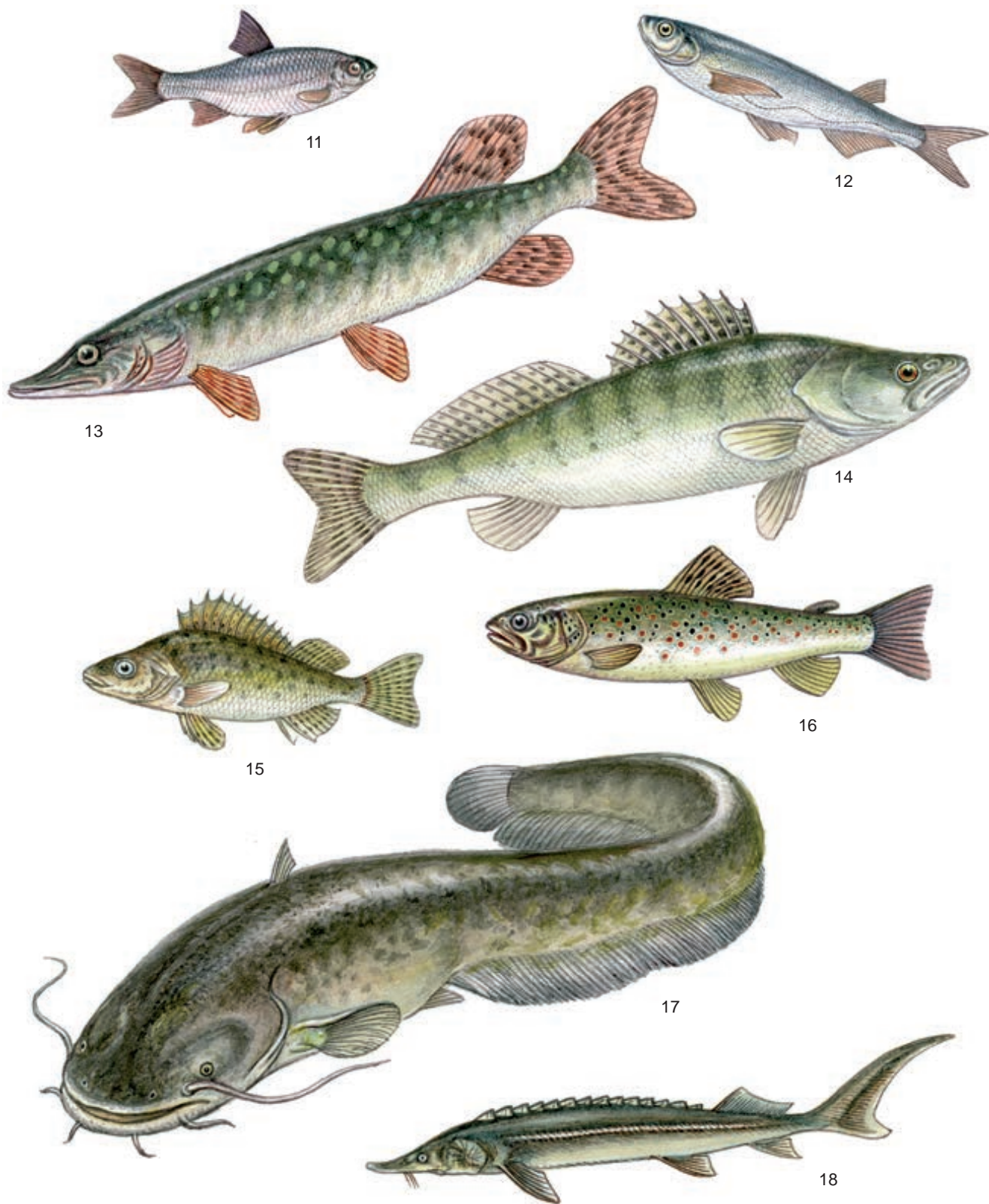

Балыклар. 11. Чабак; 12. Кәлчәк; 13. Гади чуртан; 14. Судак; 15. Гади шырғлака;
16. Елга керкәсе; 17. Гади жәен; 18. Чөгә балык.



Балыкчы карчыга.

Каурыйлары тыгыз, каты, гәүдәсенә өскә өлеше кара көрән төстә, башы һәм муенының арткы өлеше ак, гәүдәсенә аскы өлеше ачык төстә, түше чуар. Көчле аяклы, озын тырнаклары бөгелгән. Тышкы бармагы, корбанын эләктереп алу өчен келәшчә ясап, артка карыла ала. Бармакларының аскы ягы киртлеч. Аякларының шундый булуы табышны житез эләктереп алырга һәм нык тотарга мөмкинлеке бирә. Күбесенчә балык белән туклана. Өстән ташланып аулуй. Балык булмаганда, кыр тычканнары, ондатра, бакалар белән туена. Ояларын өскә ботаклары корыган биек агачларда кора. Аксыл төстәге кызгылт-көрән тимгелле 2–3 йомырка сала. Кышлау өчен сентябрь–октябрьдә очып китә. ТРның Кызыл китабына кертелгән (2016).

БАРАВЫШ елгасы, Көнбатыш Кама алдында. Суша елгасының сул кушылдыгы (Кама елгасы бассейны). Озынлыгы 13,3 км, бассейнының майданы 53,3 км². Балык Бистәсе районы территориясеннән ага. Елга башы Колос авылыннан 1,5 км төньяк-көнчыгыштарак, тамагы Тегермән Пүчинкәсе авылыннан көньяктарак. Елга башының абсолют биеклеге 160 м, тамагыныкы — 56 м. Су жыелу майданының урманлылыгы 58%. Баравыш елгасының 0,8 дән алып 5 км га кадәр озынлыктагы 3 кушылдыгы бар. Елга чөлтәренә тыгызлыгы 0,58 км/км². Күбесенчә кар сулары исәбенә туена. Жир асты сулары белән туену модуле 0,51–1 л/с·км². Бассейнда еллык су агымының уртача күпчелек катламы 154 мм, ташу агымы катламы 100 мм. Язгы ташу, гадәттә, апрельнең беренче көннәрендә башлана. Елга ноябрь башында туңа. Елга тамагында суының иң аз вакытындагы уртача күпчелек чыгымы 0,099 м³/с. Язын суы чагыштырмача каты (3–6 мг-экв/л), кышын һәм жәен бик каты (12 мг-экв/л дан артыграк). Гомуми минеральләнүе язын 200–300 мг/л, кышын һәм жәен 700–1000 мг/л.

БАРБАРИС (*Berberis*), барбарисчалар семьялыгынан үсемлекләр ыругы. 500 ләп төре билгеле, күбесенчә Төньяк ярымшарда киң таралганнар. ТРда бер төре — **гади барбарис** (*B. vulgaris*), ялгыз үсә яки урман буенда, ерым сөзәклекләрендә куаклыклар хасил итә.

50–150 см биеклектәге куе ботаклы куак. Тамыр системасы нык үскән, тамырчасы агачланган шуышма, өч, сирәгрәк биш бүлекчәле, чәнечкеле кырлы чыбыксыман үсентеле. Яфрак читләре вак тешле, бәйләм булып урнашкан. Чәчәкләре вак, аксыл сары төстә, бөгелгән куыш чукта, хуш исле. Жимеше — озынча әче кызыл жиләк. Май–июнь айларында чәчәк ата; август ахыры–сентябрьдә өлгерә. Орлыклардан, үсентедән, куакның бүленүе нәтижәсендә һәм чыбыкчадан үрчи. Туфракка талымсыз. Жимешләрендә шикәр, органик кислоталар, минераль тозлар, витаминнар, дуплау матдәләре, яфракларында эфир мае бар. Тамырларынан медицина препараты берберин алалар. Барбарис яфракларынан ясалган төнәтмә кан туктату өчен, тән кызышканда, үт кудыру өчен куланыла һәм антисептик сыйфатка ия. Жимешләрен аппетитны яхшырту, сусаганны басу өчен файдаланалар. Жимешләре азык-төлек сәнәгатендә эшкәртелмәгән һәм эшкәртелгән хәлдә куланыла. Баллы. Бакча һәм паркларда декоратив үсемлек буларак үстерелә.

БАРМАКТАМЫР (*Dactylorhiza*), сәхләбчәләр семьялыгынан күпчелек үләнчел үсемлекләр ыругы. 30 ләп төре билгеле, Евразия, Төньяк Африка һәм Төньяк Американың уртача һәм салкын поясларында таралганнар. ТР территориясендә 7 төре бар — **канлы бармактамыр** (*D. fuchsii*), **иткызыл бармактамыр** (*D. incarnata*), **тимгелле бармактамыр** (*D. maculata*), **Траунштейнер бармактамыры** (*D. Traunsteintri*), яки **Руссов бармактамыры** (*D. russowii*), **кушылган бармактамыр** (*D. hebridensis*), **озын яфраклы бармактамыр** (*D. longifolia*). Бер-берсе белән кушылырга сәләтле. Мүкле сазлыкларда, сазлыклы болыннарда үсәләр. Сабаклары туры, гадәттә, яфраклы, 15–60 см биеклектә. Тамыр бүлбеләре бармакчалы. Яфраклары яшел яки куе коңгырт-кызгылт тимгелле, ланцетсыман яки кыяк рәвешендә. Чәчәкләре зур түгел, аксыл шәмәхә, алсу, шәмәхә-куе кызыл төстә, тыгыз башак-



Иткызыл бармактамыр.

сыман чөчөк төркөмөндө. Өскө касә яфракчыгы һәм ике таж яфракчыгы башлык формасында урнашкан. Ирене күбрәк 3 аерчалы, яссы. Жимеше — тартмачык. Май—июльдә чөчөк аталар. Күбрәк орлыктан үрчиләр. Бүлбесен кақырык куптаруга ярдәм итүче төнөтмә хәзерләү өчен куллалар. Декоратив үсемлек буларак үстерелә. Тимгелле бармактамыр, Фукс бармактамыры, иткызыл бармактамыр, Руссов бармактамыры ТРның Кызыл китабына кертелгән (2016).

БАСТЫРМА елгасы, Көнчыгыш Кама аръягында. Зичәнәң сул кушылдыгы (Зэй елгасы бассейны). Озынлыгы 11,1 км, бассейнының майданы 66 км². Зэй районы территориясеннән ага. Елга башы Югары Баграж авылыннан 3,8 км көнчыгыштарак, тамагы Дүртмунча авылыннан 1,2 км төньяктарак. Елга башының абсолют биеклеге 243 м, тамагыныкы — 118 м. Су жыелу майданының урманлылыгы 59%. Бастырма елгасының 5,7 һәм 7 км озынлыктагы 2 кушылдыгы бар. Елга челтәренә тыгызлыгы 0,36 км/км². Күбесенчә кар сулары исәбенә туена. Жир асты сулары белән туену модуле 0,51–1 л/с·км². Бассейнда еллык су агымының уртача күпеллек катламы 90 мм, ташу агымы катламы 70 мм. Язгы ташу, гадәттә, апрельнең беренче көннәрендә башлана. Елга ноябрь башында туңа. Елга тамагында суының иң аз вакытындагы уртача күпеллек чыгымы 0,043 м³/с. Ел дәвамында суы бик каты (9–12 мг-экв/л). Гомуми минеральләшүе язын 300–400 мг/л, кышын һәм жәен 1000 мг/л га кадәр.

БАТРАС елгасы, Көнчыгыш Кама аръягында. Кичүнен уң кушылдыгы (Чишмә елгасы бассейны). Озынлыгы 15,3 км, бассейнының майданы 79 км². Елга башы Зэй районының Салкын Чишмә авылыннан 2,5 км төньяк-көнбатыштарак, тамагы Әлмәт районының Добромыш авылыннан 2,4 км көньяк-көнчыгыштарак урнашкан. Елга башының абсолют биеклеге 200 м, тамагыныкы — 84 м. Су жыелу майданының урманлылыгы 34%. Батрасның 0,7 дән алып 3,1 км га кадәр озынлыктагы 6 кушылдыгы бар. Елга челтәренә тыгызлыгы 0,39 км/км². Туенуы катнаш. Жир асты асты сулары белән туену модуле 1,1–3 л/с·км². Бассейнда еллык су агымының уртача күпеллек катламы 135 мм, ташу агымы катламы 70 мм. Язгы ташу, гадәттә, март ахырында башлана. Елга ноябрьнең беренче көннәрендә туңа. Елга тамагында суының иң аз вакытындагы уртача күпеллек чыгымы 0,16 м³/с. Суы елга башында бик каты (9–12 мг-экв/л) һәм төп агымында каты (6–9 мг-экв/л). Гомуми минеральләшүе язын 300–400 мг/л, кышын һәм жәен 500–700 мг/л.

БАУЛЫ елгасы, Көнчыгыш Кама аръягында. Ыкның сул кушылдыгы. Озынлыгы 15,9 км, бассейнының майданы 101,5 км². Баулы районы территориясеннән ага. Елга башы Якты Күл авылының төньяк читендә, тамагы Кызылъяр авылы янында. Елга башының абсолют биеклеге 270 м, тамагыныкы — 106 м. Су жыелу майданының урманлылыгы 28%. Баулы елгасының

1 дән алып 7 км га кадәр озынлыктагы 4 кушылдыгы бар. Елга челтәренә тыгызлыгы 0,19 км/км². Күбесенчә кар сулары исәбенә туена. Жир асты сулары белән туену модуле 0,51–3 л/с·км². Бассейнда еллык су агымының уртача күпеллек катламы 84 мм, ташу агымы катламы 70 мм. Язгы ташу, гадәттә, апрельнең беренче көннәрендә башлана. Елга ноябрьнең беренче ун көне эчендә туңа. Елга тамагында суының иң аз вакытындагы уртача күпеллек чыгымы 0,05 м³/с. Язын суы каты (6–9 мг-экв/л), кышын һәм жәен бик каты (9–12 мг-экв/л). Гомуми минеральләшүе язын 400–500 мг/л, кышын һәм жәен 1000 мг/л. Елга буенда Баулы шәһәре урнашкан.

БАУЛЫ НЕФТЬ ЧЫГАНАГЫ, Татарстанда иң эреләрдән санала, республиканың көньяк-көнчыгышында Баулы районы территориясендә урнашкан. 1944 елда ачыла. Төп ятма (девон) 1946 елда 1 нче скважинаны бораулау нәтижәсендә табыла. Бу сква-



1 нче скважина — беренче девон нефтен ачучы.

жинадан тәүлеккә 300 т нефть бирә торган фонтан бәрәп чыга. 1950 елдан «Баулынефть» НГДУы тарафыннан эшкәртелә. Тектоник яктан Баулы нефть чыганагы Татар гөмбәзе Көнъяк күтәрелмәсенә Баулы-Туймазы өелмәсенә туры килә. Чыганак күп катлы, күп катламлы. Гөмбәз белән капланган һәм күп күләмдәге нефтьле 12 ятма булуы ачыкланган. Сәнәгый нефть ятмалары түбән карбон, урта һәм югары девон утырмаларында билгеләнә. Баланс запасларының 77,9% ы терриген, 20% ы — карбонатлы коллекторларда тупланган. Коллектор катламнарның гомуми калыңлыгы 2,5–30 м. Файдалы катламнар 1199 м дан 1858 м га кадәрге тирәнлектә ята. Газ факторы 15–72 м³/т, катлам басымы 11,3–17,5 МПа, температурасы 22–35 °С, нефть дебиты тәүлеккә 0,3 тән алып 500 т га кадәр. Нефть составында күкерт (югары девонда — күкертле), парафин, сумалалар күп. Иң күп нефть алуга 1957 елда ирешелә һәм 1962 елга кадәр шул дәрәжә саклана. 1960 еллар башына кадәр катламның башлангыч басымы югары булу һәм үз вакытында катламга су кергү нефтьне төп Д1 горизонтын-

нан фонтан ысулы белән алуны тәмин итә. Баулы нефть чыганагы — илдә беренчеләрдән булып контур буйлап су кудыру системасы кулланылган чыганақ.

БАУЛЫ СЕРИЯСЕ, югары протерозой (рифей һәм венд) тау токымнары комплексы. Татарстан территориясендә кристаллик нигезнең батынқы урыннарында (авлакогеннарда) ята. Атамасы 1945 елда М.Ф.Микрюков һәм А.Я.Виссарионова тарафыннан Баулы шәһәре исемнән чыгып бирелгән. Баулы сериясе кызыл төстәге карбонатлы-балчыклы комсыл токымнардан барлыкка килгән түбән Баулы (рифей) комплексына һәм, башлыча, балчыклы-комлы токымнардан гыйбарәт булган югары Баулы (венд) свитасына бүленә. Абсолют яше 1650–570 млн ел. Калынлыгы 3 км дан артык. Сериянең төп ике бүлекчәсе барлыкка килү вакытлары белән бер-берсеннән аерылып тору сәбәпле, «Баулы сериясе» атамасы 1960 еллардан кулланылмый башлый.

БАШАК ҚОҢГЫЗЛАРЫ, икмәк қоңгызлары (Anisoptera), пластинкамыеклылар семьялыгынан қоңгызлар ыругы. Россиянең Европа өлешендә — 30 лап, Урта Идел буенда 7 төре билгеле. Башак қоңгызлары өчен түбә өлешендә нык сузынқы тар калак барлыкка китерүче, шул рәвешле кыяклыларның кабыкларын ачуга жайлашкан конуссыман баш калканы характерлы. Башак қоңгызларының күбесе бөртекле культураларны зарарлый: Татарстан территориясендә иң күп зыянны **икмәк башак қоңгызлары** (*A.austriaca*) китерә, ул кара туфрақлы полосада киң таралган. Гәүдәсенә озынлыгы 12–15 мм, яшыкелт-кара төстә, аскы ягы ачык төстәге төкле, канат өсләре жирән, калкан янында дүртпочмаклы тимгелләр бар. Кыяклыларның (бигрәк тә бодай, арыш һәм арпа) өлгереп килүче бөртекләре белән туклана, йомшак бөртекләргә ашып, ә катыларын башактан чыгара һәм жиргә коя. Личинкалары туфрақта яшиләр, черемә һәм үсемлекләргә вак тамырчыклары белән туеналар. Үсеш циклы 2 ел тәшкил итә. Личинка стадиясендә кышлый. Кара: *Қоңгызлар* мәкаләсендәге таблицада 20 рәсем.

БАШ-АРБАШ елгасы, Көнбатыш Кама алдында, Шыяның (Вятка елгасы бассейны) сул кушылдыгы. Озынлыгы 19,4 км, бассейнының майданы 106 км². Елга башы Қукмара районының Хәсән посёлогынан көньяктарак, тамагы Мамадыш районының Тулбай авылы янында. Елга башының абсолют биеклегә 180 м, тамагыныкы — 76 м. Су жыелу майданының урманлылыгы 26%. Баш-Арбаш елгасының 1,1 дән алып 9,3 км га кадәр озынлыктагы 7 кушылдыгы бар. Елга челтәренә тыгызлыгы 0,62 км/км². Күбесенчә кар сулары исәбенә туена. Жир асты сулары белән туену модуле 1–3 л/с·км². Бассейнда еллык су агымының уртача күпәллек катламы 110 мм, ташу агымы катламы 80 мм. Язгы ташу, гадәттә, апрельнең беренче көннәрендә башлана. Елга ноябрь башында туна. Елга тамагында суының иң аз вакытындагы ур-

тача күпәллек чыгымы 0,11м³/с. Язын суы йомшак (1,5–3 мг-экв/л), кышын һәм жәен чагыштырмача каты (3–6 мг-экв/л). Гомуми минеральләшүе язын 200–300 мг/л, кышын һәм жәен 700–1000 мг/л. Баш-Арбаш бассейнында ТРның табигать истәлегә *Порфирьев ак чырышылыгы* урнашкан.

БАШМАКЧӘЧӘК, кәккүк читеге (*Surgipedium*), сәхләбчәләр семьялыгынан күпәллек үләнчел үсемлекләр ыругы. 50 ләп төре билгеле, Европа, Азия һәм Төньяк Американың уртача зонасында киң таралганнар. Тамырчасы калын, шуышма. Туры сабаклы, 3–4 эллипсыман формадагы очлы яфрақлы. Чәчәкләре ялғыз, эре, төрле төстә, түбәнге аерчасы кабартылган башмак формасында (исеме дә шуннан). Жимеше — тартмачык.

ТРда 1 төре бар. **Чын башмакчәчәк** яки Венера башмакчәчәге (*C. calceolus*), — бер яки ике, сирәк кенә өч чәчәкле, 20–50 см биеклектәге үсемлек, кызыл тимгелле ачык сары иренчәле, кызгылт-сары төстәге, ванилин исе килә торган калган яфрақлары чәчәклек янында. Көнбатыш һәм төньяк-көнбатыш районнарда очрый. Уңдырышлы, известьле токымнар белән түшәлгән дымлы туфрақларда яхшы үсә. Май уртасы — июльдә чәчәк ата, орлыклары август аенда өлгерә. Орлыклардан һәм вегетатив юл белән үрчи. Башмакчәчәк — декоратив үсемлек. Аны үстерү белән чәчәк үстерүче һәвәскәрләр шөгыйләнә. Сирәгәеп бара, ТРның Кызыл китабына кертелгән (2016).

БӘЖӘНӘ елгасы, Көнчыгыш Кама арьягында. Ыкның уң кушылдыгы. Озынлыгы 35,1 км, бассейнының майданы 308 км². Елга башы Мөслим районының Исәнсеф авылыннан 4 км көньяк-көнбатыштарак, тамагы Актаныш районының Илтимер авылыннан 2 км төньяк-көнбатыштарак. Елга башының абсолют биеклегә 175 м, тамагыныкы — 69 м. Су жыелу майданының урманлылыгы 3%. Бәжәнә елгасының 2 дән алып 8 км га кадәр озынлыктагы 9 кушылдыгы бар. Елга челтәренә тыгызлыгы 0,31 км/км². Күбесенчә кар сулары исәбенә туена. Жир асты сулары белән туену модуле 0,25–1 л/с·км². Бассейнда еллык су агымының уртача күпәллек катламы 65 мм, ташу агымы катламы 54 мм. Язгы ташу, гадәттә, апрельнең беренче көннәрендә башлана. Елга ноябрь башында туна. Елга тамагында суының иң аз вакытындагы уртача күпәллек чыгымы 0,11м³/с. Язын суы каты (6–9 мг-экв/л), кышын һәм жәен бик каты (12–20 мг-экв/л). Гомуми минеральләшүе язын 500–700 мг/л, кышын һәм жәен 1000 мг/л га кадәр.



Чын башмакчәчәк.

БӘЙРӘКӘ елгасы, Көнчыгыш Кама арьягында. БК-ның сул кушылдыгы. Озынлыгы 24 км, бассейнының майданы 154,9 км². Ютазы районы территориясеннән ага. Елга башы Бәйрәкә авылыннан 2 км төньяк-көнбатыштарак, тамагы Иске Каразирек авылыннан көнчыгыштарак. Елга башының абсолют биеклеге 260 м, тамагыныкы — 90 м. Су жыелу майданының урманлылыгы 23%. Бәйрәкә елгасының 5 тән алып 11 км га кадәр озынлыктагы 6 кушылдыгы бар. Елга челтәренен тыгызлыгы 0,38 км/км². Күбесенчә кар сулары исәбенә туена. Жир асты сулары белән туену модуле 0,51–1 л/с·км². Бассейнда еллык су агымының уртача күпеллек катламы 90 мм, ташу агымы катламы 50 мм. Язгы ташу, гадәттә, март ахырында башлана. Елга ноябрь башында туңа. Елга тамагында суының иң аз вакытындагы уртача күпеллек чыгымы 0,214 м³/с. Язын суы каты (6–9 мг-экв/л), кышын һәм жәен бик каты (9–12 мг-экв/л). Гомуми минеральләшүе язын 400–500 мг/л, кышын һәм жәен 1000 мг/л га кадәр.

БӘЛӘБӘЙ СВИТАСЫ, төче сулыклар фаунасы калдыклары кушылган ком-балчыклы кызыл төсле катламар; яше ягыннан ТРның көнчыгыш районнарындагы *Казан ярусина* тиңдәш. Казан геологы М.Э.Ноянский тарафыннан (1932) Бәләбәй шәһәре (Башкортстан Республикасы) янында билгеләнә.

БӘРӘН (Рәжәп) елгасы, Көнбатыш Кама арьягында. Кече Чирмешәннең уң кушылдыгы. Озынлыгы 17,3 км, бассейнының майданы 149,9 км². Алексеевск районы территориясеннән ага. Елга башы Александровка авылыннан 2 км төньяктарак, тамагы Арбузов-Баран авылыннан 1 км көньяк-көнчыгыштарак. Елга башының абсолют биеклеге 175 м, тамагыныкы — 92 м. Су жыелу майданының урманлылыгы 32%. Бәрән елгасының 0,7 дән алып 8,8 км га кадәр озынлыктагы 5 кушылдыгы бар. Елга челтәренен тыгызлыгы 0,42 км/км². Күбесенчә кар сулары исәбенә туена. Жир асты сулары белән туену модуле 0,51–1 л/с·км². Бассейнда еллык су агымының уртача күпеллек катламы 95 мм, ташу агымы катламы 80 мм. Язгы ташу, гадәттә, апрельнең беренче көннәрендә башлана. Елга ноябрь башында туңа. Елга тамагында суының иң аз вакытындагы уртача күпеллек чыгымы 0,07 м³/с. Язын суы чагыштырмача каты (3–6 мг-экв/л), кышын һәм жәен бик каты (9–12 мг-экв/л). Гомуми минеральләшүе язын 300–400 мг/л, кышын һәм жәен 1000 мг/л га кадәр.

БӘРКЛӘТ елгасы, Көнчыгыш Кама алдында, Иж елгасының уң кушылдыгы. Озынлыгы 15,2 км, бассейнының майданы 64,1 км². Әгерже районында, Можга калкулыгынан ага. Елга башы Варкләд посёлогыннан 2 км төньяк-көнбатыштарак, тамагы Түбән Көчек авылыннан 3,4 км төньяк-көнчыгыштарак. Елга башының абсолют биеклеге 160 м, тамагыныкы — 66 м. Су жыелу майданының урманлылыгы 6%. Бәркләт елгасының 0,7 дән алып 3 км га кадәр

озынлыктагы 13 кушылдыгы бар. Елга челтәренен тыгызлыгы 0,63 км/км². Туенуы катнаш, күбесенчә кар сулары исәбенә. Жир асты сулары туену модуле 1–3 л/с·км² га кадәр. Бассейнда еллык су агымының уртача күпеллек катламы 109 мм, ташу агымы катламы 82 мм. Язгы ташу, гадәттә, апрельнең беренче уңкөнлегендә башлана. Бәркләт елгасы октябрь ахыры — ноябрь башында туңа. Елга тамагында суының иң аз вакытындагы уртача күпеллек чыгымы 0,06 м³/с. Язын суы каты (6–9 мг-экв/л), кышын һәм жәен бик каты (9–12 мг-экв/л). Гомуми минеральләшүе язын 200–300 мг/л, кышын һәм жәен 400–500 мг/л.

БӘРЛӘ елгасы, Идел алды төбәгендә. Зөя елгасының сул кушылдыгы. Озынлыгы 48 км, бассейнының майданы 385 км². Кайбыч районы территориясеннән ага. Елга башы Зур Подберезье авылыннан 3 км көньяктарак, тамагы Борындик авылыннан 2 км төньяктарак. Елга башының абсолют биеклеге 160 м, тамагыныкы — 53 м. Су жыелу майданының урманлылыгы 14%. Бәрлә елгасының 2 дән алып 17 км га кадәр озынлыктагы 12 кушылдыгы бар, иң зурысы — Бәрлә елгасы (уң кушылдык). Елга челтәренен тыгызлыгы 0,34 км/км². Бәрлә үзәне трапеция сыман. Елга юлы бормалы, тармакланмаган, киңлеге 5–8 м. Елга режими 1948–53 елларда Олы Кайбыч авылы янындагы суулчәгеч постта өйрәнелә. Күбесенчә кар сулары исәбенә туена. Жир асты сулары белән туену модуле 0,11–0,5 л/с·км². Бассейнда еллык су агымының уртача күпеллек катламы 100 мм, ташу агымы катламы 86 мм. Язгы ташу, гадәттә, март ахырында башлана. Елга ноябрь башында туңа. Елга тамагында суының иң аз вакытындагы уртача күпеллек чыгымы 0,19 м³/с. Язын суы йомшак (1,5–3 мг-экв/л), кышын һәм жәен чагыштырмача каты (3–6 мг-экв/л). Гомуми минеральләшүе язын 100–200 мг/л, кышын һәм жәен 500–600 мг/л. Бәрлә бассейнында гомуми күләме 2 млн м³ булган 3 буа бар. Корноухово авылыннан Иске Чәчкаб авылына кадәрге участка елга Кайбыч аучылык тыюлыгы территориясеннән ага. Бәрлә елгасы — ТРның табигать истәлегә (1978).



Бәрлә елгасы.

БӘРЛӘ елгасы, Идел алды төбәгендә. Бәрле елгасының уң кушылдыгы (Зоя елгасы бассейны). Озынлыгы 17 км, бассейнының майданы 122 км². Кайбыч районы территориясеннән ага. Елга башы Плетени авылыннан көньяк-көнбатыштарак, тамагы Олы Кайбыч авылыннан 3 км төньяк-көнчыгыштарак. Елга башының абсолют биеклеге 160 м, тамагыныкы — 78 м. Су жыелу майданының урманлылыгы 30%. Бәрле елгасының 0,3 тән алып 6,8 км га кадәр озынлыктагы 8 кушылдыгы бар. Елга чөлтөрөнә тыгызлыгы 0,49 км/км². Күбесенчә кар сулары исәбенә туена. Жир асты сулары белән туену модуле 0,11–0,5 л/с·км². Бассейнда еллык су агымының уртача күпеллек катламы 116 мм, ташу агымы катламы 90 мм. Язгы ташу, гадәттә, март ахырында башлана. Елга ноябрь башында туна. Елга тамагында суының иң аз вакытындагы уртача күпеллек чыгымы 0,11 м³/с. Ел дәвамында суы чагыштырмача каты (3–6 мг-экв/л). Гомуми минеральләшүе язын 200–300 мг/л, кышын һәм жәен 400–500 мг/л. Бәрле бассейнында ТРның табигать истәлеге — *Кайбыч имәнлекләре* урнашкан.

БӘРЛӘ елгасы, Көнбатыш Кама аръягында. Сәләнгеш елгасының уң кушылдыгы (Олы Сөлчә, Олы Чирмешән елгалары бассейны). Озынлыгы 11,9 км, бассейнының майданы 48,5 км². Нурлат районы территориясеннән ага. Елга башы Бутаиха посёлогыннан 3 км төньяк-көнбатыштарак, тамагы Мамык авылы янында. Елга башының абсолют биеклеге 160 м, тамагыныкы — 80 м. Су жыелу майданының урманлылыгы 86%. Бәрле елгасының 1 дән алып 2,9 км га кадәр озынлыктагы 5 кушылдыгы бар. Елга чөлтөрөнә тыгызлыгы 0,46 км/км². Туенуы катнаш, күбесенчә кар сулары исәбенә. Жир асты сулары белән туену модуле 0,11–0,25 л/с·км². Бассейнда еллык су агымының уртача күпеллек катламы 95 мм, ташу агымы катламы 80 мм. Язгы ташу, гадәттә, март ахыры — апрелнең беренче көннәрендә башлана. Елга ноябрьнең беренче ун көне эчендә туна. Елга тамагында суының иң аз вакытындагы уртача күпеллек чыгымы 0,025 м³/с. Суы бик каты (язын 9–12 мг-экв/л, кышын һәм жәен 20 мг-экв/л дан артыграк). Гомуми минеральләшүе язын 100–200 мг/л, кышын һәм жәен 500–700 мг/л.

БӘРТӘС (*Leuciscus idus*), карплар семьялыгындагы балык. Евразия елгаларында яши. ТР территориясендә елгаларда, агым сулы күлләрдә таралган, сусаглагычларда очрый. Гәүдәсе кабарынкы һәм озын, ян-яктан жинелчә кысылган. Озынлыгы 70 см га, авырлыгы 6–8 кг га кадәр. Аркасы кара-көмешсыман, ян-яклары алтынсу-көмешсыман, корсагы ак. Барлык йөзгечләре кызгылт, корсак һәм койрык асты йөзгечләре кызылрак. Тәңкәләре тыгыз утырма, әре түгел, алтынсу төсмерле. Авызы зур түгел. Күзнен төсле катлавы яшкелт-сары. Яшәвенә 4–6 елында женси яктан житлегә. Су 6–8 °С ка кадәр жылынган, апрель–май айларында уылдык чәчә. Уылдыкны комлы яки ташлы төпкә (елгаларда) яки картайган су үсемлекләренә



Бәртәс.

(күлләрдә) берьюлы салалар. Үрчемлеләге — 114 меңгә кадәр уылдык бөртөгә. Моллюсклар, кортлар, бөҗәкләр, суүсемнәр, шулай ук балык маймычлары белән туклана. Промысел әһәмияте зур түгел. Һавәскәр балыкчылык объекты.

БӘТКӘ елгасы, Көнбатыш Кама алды төбәгендә. Каманың уң кушылдыгы. Озынлыгы 32,3 км, бассейнының майданы 375 км². Балык Бистәсе районы территориясеннән ага. Елга башы Яңа Арыш авылыннан 4 км төньяк-көнчыгыштарак, тамагы Балык Бистәсе авылыннан 2 км көнбатыштарак. Елга башының абсолют биеклеге 160 м, тамагыныкы — 53 м. Су жыелу майданының урманлылыгы 13%. Бәткенәң 17 кушылдыгы бар, иң зур уң кушылдыклары — Пановка (11,4 км) һәм Атмас (19,5 км) елгалары. Елга чөлтөрөнә тыгызлыгы 0,32 км/км². Бәткенәң үзәнә асимметрияле елга тамагы өлешендә киңлеге 2–3 км га кадәр, сулыяк ярлары биек һәм текә. Тугае тар. Елга юлы бормалы, киңлеге 6–8 м. Елганың тирәнлеге 1 м га кадәр, сай урыннарда 0,2–0,4 м. Елга режимы 1935–88 елларда Яншык авылы янындагы суүлчөгеч постта өйрәнелә. Туенуы катнаш, күбесенчә кар сулары исәбенә. Жир асты сулары белән туену модуле елганың югары агымында 5–10 л/с·км², елга тамагына таба 0,26–0,5 л/с·км² га кадәр. Елганың гидрология режимы ташу вакытында су муллыгы һәм жәен нык сәегуы белән характерлана. Язгы ташу вакытына еллык су агымының 70% чамасы туры килә. Яншык авылы



Бәтке елгасы.

янында су биеклегенен уртача еллык тирбәләше 2,7 м (максималь 4,3 м). Бассейнда еллык су агымының уртача күпәеллык катламы 190 мм, ташу агымы катламы 130 мм. Язгы ташу, гадәттә, апрельнең беренче көннәрендә башлана. Елга ноябрь башында туңа. Кыш ахырына бозның калыңлыгы 80 см га житә. Елга тамагында суның иң аз вакыттагы уртача күпәеллык чыгымы 0,067 м³/с. Яншык авылы янында уртача еллык су чыгымы 0,99 м³/с тәшкит итә. Суның иң зур чыгымы — 128 м³/с — 1979 елның язында билгеләнә. Суы сульфат-гидрокарбонат-кальцийлы типта, язын чагыштырмача каты (3–6 мг-экв/л), кышын һәм жәен бик каты (9–12 мг-экв/л). Гомуми минеральләшүе язын 200–250 мг/л, кышын һәм жәен 1000 мг/л га кадәр. Ташу вакытында елгада суның болганчыклығы 1500 г/м³ га житә. Елга утырмаларының уртача еллык агымы 50 мет т га тигез. Бәткә — ТРның табигать истәлегә (1978).

БӘТКӘ елгасы, Көнчыгыш Кама арьягында. Каманың сул кушылдыгы. Озынлыгы 10,6 км, бассейнының мәйданы 21,9 км². Тукай районы территориясеннән ага. Елга башы Кызыл Юл посёлогыннан 1 км көнбатыштарак, тамагы Бәткә авылы янында. Елга башының абсолют биеклегә 160 м, тамагыныкы — 53 м. Су жыелу мәйданының урманлылыгы 15%. Елга челтәренен тыгызлыгы 0,64 км/км². Туенуы катнаш, күбесенчә кар сулары исәбенә. Жир асты сулары белән туену модуле 0,1 л/с·км² га кадәр. Бассейнда еллык су агымының уртача күпәеллык катламы 66 мм, ташу агымы катламы 40 мм. Язгы ташу, гадәттә, апрельнең беренче көннәрендә башлана. Елга ноябрь башында туңа. Елга тамагында суының иң аз вакытындагы уртача күпәеллык чыгымы 0,02 м³/с. Ел дэвамында суы бик каты (9–12 мг-экв/л). Гомуми минеральләшүе язын 300–400 мг/л, кышын һәм жәен 1000 мг/л га кадәр.

БЕЗЕЛДӘВӘК ЧЕБЕННӘР, чәчәк чебеннәре (Syrphidae), чебеннәр семьялыгы. 4,6 меңнән артык төре бар, Россиядә — берничә йөз, Татарстан территориясендә 100 дән артык төре билгеле, ләкин төрләр составы житәрлек өйрәнелмәгән. Гәүдәсенен озынлыгы 5–25 мм, сары, ак, кызыл яки кара төстөгә ачык буй-буй сызыклары яки тимгелләре бар. Кайберләре чагучы элпәканатлыларга: шөпшә, бал корты яки төклетурага охшаган. Чәчәк нектары белән туенулары сәбәплә зур безелдәвек чебеннәр үсемлекләренә серкәләндрәләр; канатлары белән тиз жылшенеп, читкә тиз очып китүләре һәм янадан үләнчел үсемлек һәм куак чәчәкләренә очып килүләре, һавада озак хәрәкәтсез, элпә куйган кебек тора алулары белән аерылалар. Безелдәвек чебеннәр личинкаларының яшәү рәвешә төрлечә: үсемлек белән туенучылар каткан кабык астында, агач куышларында, үсемлек тукумаларында яши, суган безелдәвек чебене (*Eumegus*) личинкалары суганчаларны зарарлылар, аларның үзәген ашылар; сапрофаглар таркалу продуктларына бай булган суда яшиләр. «Күсесыман»нар дип ата-

лучы *Eristalis* ыругы чебене личинкаларының корсак очында 15 мм га кадәр озынлыктагы сулыш көпшәсә бар; ерткычлары үсемлекләрдә яшеренмиләр, башка тигез канатлыларның личинкаларын һәм гөмбләләрен юк итәләр, кайберләре бөжәк-ксилофагларның йөрү юлларында, төклетура, кырмыска һәм шөпшә ояларында туеналар. Кара: *Парканатлылар* мәкаләсендәге таблицада 6 рәсем.

БЕКМАНИЯ (*Beckmannia*), кыякчылар семьялыгынан күпәеллык үләннәр ыругы. Евразия һәм Төньяк Американың уртача, өлешчә субтропик поясларында таралганнар. ТРда бер төре — **гади бекмания** (*B. eruciformis*), Идел алды һәм Кама арьягында су баса торган болыннарда очрый. Озын, шуышма тамырчалы үсемлек. 80–100 см биеклектә. Сабагының аскы өлешә бүлбесыман кинәйгән. Яфраклары кыяк, ясы, ян-яклары кытыршы. Чәчәк төркеме — 30 см га кадәр озынлыктагы берьяклы кушма башак. Жимеше — бөртекчә. Июнь–июль айларында чәчәк ата. Орлыктан үрчи. Печәнлек һәм көтүлек жирләре өчен файдалы. Барлык авыл хужалыгы терлекләре дә ашый, культуралы үсемлекләргә дә кертергә мөмкин. Уңайлы шартлар булганда үлән капламында 10 елдан артык үсә.

БЕМБИКС (*Bembix*), казучы шөпшәләре семьялыгынан бөжәкләр ыругы. Уртача зурлыктагы ялгыз шөпшәләре. Барлыгы 20 дән артык төре билгеле. Татарстан территориясендә бердәнбер төре — зур **борынлы бембикс** (*B. rostrata* L.) очрый. Гәүдә озынлыгы 18–25 мм. Күкрәгә кара, корсагында яшыкелт-сары бизакле. Гәүдәсә һәм корсагының төкләре чагыштырмача кыска. Өске ирене нык сузылган, өчпочмак формасында. Урман буйларында, урман аланнарында, агачлар утыртылган ерым һәм сызаларда, парк, скверларда яши. Жирдә оялы, үлән капламы сирәк булган яхшы жылытылган участкаларда жиңел, комлы туфракта ешрак очрый. Ана бембикс туфракта өн казый һәм төбенә йомырка сала. Йомыркадан чыккан личинканы ана бембикс үзә чагып үтергән чебеннәр һәм кигәвеннәр белән туендыра. Зур борынлы бембикс ТРның Кызыл китабына кертелгән (2016). Кара: *Элпәканатлылар* мәкаләсендәге таблицада 5 рәсем.

БЕНТОНИТЛАР, бентонит балчыклар, 60% ы монтмориллонит төркеме минералларынан торган балчыксыл токымнар. Үзлелек дәрәжәсә, адсорбция һәм катализ активлыгы югары. Гадәттә, тыгыз (таш кебек), кулга тотып караганда майлы. Төсә актан алып карага кадәр, ешрак зәңгәрсү, сары һәм яшыкелт төсмердә була. Дымлы хәлдә ябышучан һәм үзле. Селтеле (натрийлы һәм кальций-натрийлы) һәм селтеле жир бентонитлары (кальцийлы, магний-кальцийлы, кальций-магнийлы) төрләренә бүленә.

Татарстан территориясендә бентонитларның һәм аларга якын балчыкларның билгеле запаслары



Биклэн чыганагынан бентонит балчыклар.

45 млн т тәшкил итә; фаразланган ресурслар 60 млн т тирәсе (2015). Запас балансларында 15 чыганак исәпкә алынган, аларның өчесе иң эреләрдән санала: *Биклэн бентонит балчыклар чыганагы* (Тукай районы), Берёзовка (Нурлат районы) һәм Олы Аты (Түбән Кама районы) чыганаклары. Тарн-Вар һәм Югары Нурлат (Нурлат районы) форма ясагыч бентонитлар чыганаклары республика, Биклэн чыганагы — федераль әһәмияткә ия. Бентонитлар табигый һәм жыелган су агынтыларын, нефть продуктлары, майларны чистартуда, су үткәргүчүчән цемент эшләп чыгаруда, авыл хужалыгында (терлек азыгына өстәмәләр, биостимуляторлар, ашламалар) һәм башка максатларда кулланыла. Татарстанда бентонитлар керамзит чуерташ, формалар ясау һәм бораулау эшләрендә кирәкле балчык оны, бораулау измәсе эзерләү өчен кулланыла.

БЕРЁЗОВКА МИНЕРАЛЬ БУЯУ РУДАЛАРЫ ЧЫГАНАГЫ. ТРда иң эре чыганакларның берсе. Лаеш районының Берёзовка авылынан 1,5 км төньяк-көнбатыштарак, Мишә елгасының беренче тугай өсте террасасына урнашкан. 1949 елда ачыла. Сәнәгый запаслар 1,3 мең т тәшкил итә (Fe_2O_3 уртача 55,24% һәм ятманың уртача калыңлыгы 0,25 м булганда). Руда жисеменә калыңлыгы 0,6–0,7 м га кадәр. Руда жисеменә минералогик составы — гётит-гидрогётит (70–90%), органик матдәләр (10–30%). Чыганак рудалары өч төркемгә: минераль составы буенча — гётитлы, гётит-гидрогётитлы, гётит-гематитлы; төсе буенча — саргылт, карасу-кызыл һәм кызгылт-сары төсләргә бүленәләр.

БЕРЕНЧЕ МАЙ НЕФТЬ ЧЫГАНАГЫ, Алабуга һәм Тукай районнары территориясендә Кама елгасы үзәнендә, шул исәптән елга юлында урнашкан. 1958 елда ачыла. 1964 елдан нефть чыгарыла. Үлчәмнәре 26,5x10 км. Сәнәгый нефтьле катламы 19 м. Нефть югары девон утырмаларының комлыклары һәм алевролитларында урнашкан. Катламнар калыңлыгы 1,5–12,6 м, алар 1–1,8 км тирәнлектә яталар. Башлангыч катлам басымы 160–171 атмосфера, температура +35 °С. Нефть үзенчәлекләре: үзлелеге 6 мПа.с, чагыштырма авырлыгы 0,876 г/см³, күкертлелеге 1,9%,

сумалалылыгы 1,8%, парафинлылыгы 4,1%, газ факторы 32–34 м³/т. Чыганак территориясендә Түбән Кама ГЭСы сулары басу сәбәпле, эксплуатацияләү скважиналары дамба тирәли майданчыкларда һәм 5 махсус майданда урнашкан. Чыганакта 200 дән артык скважина эшли. Нефть чыгаруны «Прикамнефть» НГДУ башкара. Жир астынан барлыгы 45 млн т чамасы нефть алынган. Чыганак нефть чыгаруны төгәлләү стадиясендә.

БЁРШ, сула (*Stizostedion volgensis*), алабугасыманнар семьялыгынан судаклар ыругы балыгы. Каспий, Азов һәм Кара диңгез бассейннарында, ТРда Зөя, Кама, Мишә һәм башка елгаларда, Куйбышев һәм Түбән Кама сусаклагычларында очрый. Озынлыгы — 25–45 см, авырлыгы 250 г нан 1,4 кг га кадәр. Тышкы кыяфәте белән судак балыгына бик охшаган, ләкин кызык тешләре булмавы, саңак һәм «яңақлары» вак кытыршы тәңкәле булуы белән (судакныкы бөтенләй



Бөрш.

шәрә) аерылып тора. Женси өлгерү вакыты 3 нче яки 4 нче елга туры килә. Майдан июньга кадәр агым суда уылдык чәчә. Башлыча, вак балык һәм кысласыманнар белән туклана. Промысел балыгы.

БЕТЛӨР (*Anoplura*, яки *Siphunculata*), имезүчеләрдә паразитлык итүче ялган хортумлылар отряды. 200 ләп төре билгеле, Татарстанда 8 төре тасвирланган. Гәүдәсе ромбсыман, зурлыгы 2,5 тән алып 5 мм га кадәр, тыгыз, саргылт-соры төстә; баш, күкрәк һәм корсак өлешләренә бүленә. Күкрәгендә хәрәкәтчел тырнаклы өч пар кыска аяклары бар. Авыз аппараты тирене тишеп суыруга жайлашкан. Бетләреннән төкөрәк бизләре бүлентеләре кеше һәм хайваннарда кан оешуны тоткарлый. Тулы булмаган әверелеш юлы белән үсә торган бөжәкләр. Ана бетләр тәүлегенә 3 тән алып 15 кә кадәр, ә үз гомеренә (1,5 айга кадәр) барлыгы 50 дән алып 350 гә кадәр йомырка (серкә) сала. Кеше тәннендә 3 төре паразитлык итә, **кием бете** (*Pediculus vestimenti*), **баш бете** (*P. capitis*) һәм **касык бете** яки **площица** (*Phthirus inguinalis*). Бет тешлэгән урын кычыта, кашу нәтижәсендә тире тупаслана, үлекли. Бетләр — паразитар тиф, волян яки траншея бизгәге, түләрәмә авыруларын таратучылар.

БЕХТЕРЕВ КЕРАМЗИТ БАЛЧЫКЛАРЫ ЧЫГАНАГЫ, Алабуга районының Бехтерев авылы янында.

1953 елдан нефть бораулау эшләрә ихтыяжларын да эшкәртелә башлай. Сөнәгатә запаслары 3,4 млн т дан артык. Өске катлам токымнарынның калыңлыгы — 1,3–5,1 м, файдалы катлам — 2–17 м, вак дисперслы балчыкта SiO_2 — 54,34%, Al_2O_3 — 24,03% һәм башкалар, сыгылмалылыгы югары (1 нче класс), күләмчә авырлыгы — 1,81–1,9 г/см³, тыгызлыгы 2,8–2,85 г/см³. Соңгы неоген яшендәгә (якынча 2,5 млн яшь) балчыклар бораулау измәләре әзерләү һәм керамзит житештерү өчен яраклы.

БИБИГАЙШӘ, табигать истәлегә. Чүпрәле районының Зур Чынлы авылыннан 1 км көньяк-көнбатыштарак урнашкан. 2008 елда билгеләнә. Мәйданы 55,9 га. Чынлы елгасының (Зөя елгасының сул кушылдыгы) уңьяк ярындагы 2 ерым-сызалар системасын үз эченә ала. Территориясе төбәннән инешләргә агучы, сазлыклы участкалары да булган сызалар бунча тар полоса рәвешендә сузылган кашлак болынан гыйбарәт. Сөзәкләкләрнең үсемлекләргә капламын кыяклы, кыяклы-төрле үләнләр һәм кыяклы-рудераль үсемлекләргә ассоциацияләргә тәшкит итә. Түбәнлекләргә урыннарда урман камышы, киң яфраклы жикәнбаш һәм сазлык киң үләннәргә өстенлек алган үйсулык сазлыклары күпләп таралган. Кошларның 22 төре, шул исәптән сирәк очраучы кошлар (болын карчыгасы һәм сары коргашар) ояллы. ТРның Кызыл китабына кертелгән имезүчеләрдән тимгелле йомран очрый. Объект су саклагыч әһәмияткә ия.

БИДӘНГЕ елгасы, Идел алды төбәгендә. Кылнаның сул кушылдыгы (Зөя елгасы бассейны). Озынлыгы 29,9 км (ТР чикләрендә 21,9 км), бассейнының мәйданы 268 км². Елга башы Ульяновск өлкәсе территориясенә чигендә, тамагы — Тәтеш районының Салман авылыннан көньяк-көнбатыштарак. Елга башының абсолют биеклеге 140 м, тамагыныкы — 79 м. Су жыелу мәйданының урманлылыгы 3%. Бидәнгә елгасының 4 тән алып 18 км га кадәр озынлыктагы 6 кушылдыгы бар, иң зурысы — Тархан елгасы (уң кушылдык). Елга чөлтәренә тыгызлыгы 0,29 км/км². Күбесенчә кар сулары исәбенә туена. Жир асты сулары белән туену модуле 0,11–0,25 л/с-км². Бассейнда еллык су агымының уртача күпәллек катламы 78 мм, ташу агымы катламы 70 мм. Язгы ташу, гадәттә, март ахырында башлана. Елга ноябрь башында туңа. Елга тамагында суының иң аз вакытындагы уртача күпәллек чыгымы 0,06 м³/с. Язын суы чагыштырмача каты (3–6 мг-экв/л), кышын һәм жәен каты (6–9 мг-экв/л). Гомуми минеральләшүе язын 200–300 мг/л, кышын һәм жәен 500–700 мг/л.

БИЖАДЫ елгасы, Көнчыгыш Кама арьягында. Сөн елгасының сул кушылдыгы. Озынлыгы 25 км, бассейнының мәйданы 159 км². Актаныш районы территориясеннән ага. Елга башы Югары Богады авылыннан 2,5 км көньяк-көнбатыштарак, тамагы Аеш авылыннан 2 км көнчыгыштарак. Елга башының аб-

солют биеклеге 140 м, тамагыныкы — 66 м. Су жыелу мәйданының урманлылыгы 12%. Бижады елгасының 4 һәм 6 км озынлыктагы 2 кушылдыгы бар. Елга чөлтәренә тыгызлыгы 0,24 км/км². Күбесенчә кар сулары исәбенә туена. Жир асты сулары белән туену модуле 0,51–1 л/с-км². Бассейнда еллык су агымының уртача күпәллек катламы 70 мм, ташу агымы катламы — 60 мм. Язгы ташу, гадәттә, апрельнең беренче көннәрендә башлана. Елга октябрь ахыры — ноябрь башында туңа. Елга тамагында суының иң аз вакытындагы уртача күпәллек чыгымы 0,05 м³/с. Язын суы каты (6–9 мг-экв/л), кышын һәм жәен бик каты (12–20 мг-экв/л). Гомуми минеральләшүе язын — 500–700 мг/л, кышын һәм жәен 1000 мг/л га кадәр.

БИЗГӘК ҮЛӘНӘ, авран (*Gratiola*), сыражчалар семьялыгынан күпәллек үләнчел үсемлекләргә ыругы. 20 ләп төре билгелә, күбесенчә Жир шарының уртача һәм салкын поясларында киң таралганнар.



Дарулы бизгәк үләнә.

ТРда бер төре — дарулы бизгәк үләнә (*G. officinalis*) Казан шәһәре, Яшел Үзән, Әгерҗе, Спас, Түбән Кама, Минзәлә районнары территориясендә очрый. Дымлы болынарда куак араларында, сирәк кенә елга тугае сулыкларында үсә. 15–60 см биеклектәгә үсемлек; тамырчасы шуышма, буынтыклы, кабырчык белән капланган. Сабагы туры, гади яки ботаклы, өске өлеш дүрт кырлы. Яфраклары каршыдаш, ланцетсыман, очлы, утырма. Чөчәкләргә ялгыз, куыш, чөчөк сабы нечкә озын. Тажы ак яки алсу, бөтен яки жиңелчә уелган өске иренчәле. Жимеше — күпсанлы орлыклы, очлы, көрән-күксел тартмачык. Май ахырынан көзгә кадәр чөчөк ата, июльдән жимеш бирә. Орлыктардан һәм вегетатив юл белән үрчи. Агулы. Үсемлекнең жир өстендәгә өлешендә гликозидлар, сапониннар, дуплау матдәләргә һәм алма кислотасы бар. Халык медицинасында эч йомшарту һәм бәвел кудыру өчен, шулай ук бавыр һәм талак, хроник тире авыруларын дәвалауда кулланыла.

БИЗНӘ елгасы, Идел алды төбәгендә. Сураның уң кушылдыгы. Озынлыгы 97,7 км (ТР территориясен-



76

БИЗ

дә — 14,3 км), бассейнының мәйданы 1298 км² (ТРда 198,3 км²). Елга башы Чүпрәле районы Чуаш Бизнәсе авылының көньяк чигендә, тамагы Чуаш Республикасы территориясендә. Елга башының абсолют биеклегә 182 м, тамагыныкы — 80 м. Су жыелу мәйданының урманлылығы 10%. Бизнә елгасының 2 дән алып 14 км га кадәр озынлыктагы 7 кушылдыгы бар. Елга челтәренен тыгызлыгы 0,18 км/км². Күбесенчә кар сулары исәбенә туена. Жир асты сулары белән туену модуле 0,26–1 л/с·км². Бассейнда еллык су агымының уртача күпеллек катламы 120 мм, ташу агымы катламы 90 мм. Язгы ташу, гадәттә, март ахырында башлана. Елга ноябрь башында туңа. Елга тамагында суының иң аз вакытындагы уртача күпеллек чыгымы 0,09 м³/с. Язын суы чагыштырмача каты (3–6 мг-экв/л), кышын һәм жәен каты (6–9 мг-экв/л). Гомуми минеральләшүе язын — 200–300 мг/л, кышын һәм жәен 400–500 мг/л.



Бизнә елгасы. Спас районы.

БИЗНӘ елгасы, Көнбатыш Кама арьягында. Иделнең сул кушылдыгы. Озынлыгы 38,8 км, бассейнының мәйданы — 805 км². Елга башы Әлки районының Таттар Төгәлбае авылынан 4 км көньяк-көнчыгыштарак, тамагы Спас районының «КИМ» совхозы посёлогы янында. Елга башының абсолют биеклегә 143 м, тамагыныкы — 53 м. Бизнә елгасының 5 тән алып 17,2 км га кадәр озынлыктагы 6 кушылдыгы бар, иң зурысы — Наясолка елгасы (уң кушылдык). Елга челтәренен тыгызлыгы 0,18 км/км². Бизнәнең үзәне асимметрияле, уңьяк битләре биек (35 м га кадәр) һәм текә. Тугае ике яклы, тоташ, тигез, 100–200 м киңлектә, болынланган. Елга юлы бормалы, киңлегә — 7–10 м. Елга тирәнлегә киң жирендә 1–1,5 м, сай жирдә — 0,3–0,7 м. Елга режимы 1954 елдан башлап Антоновка авылы янындагы постта өйрәнелә. Күбесенчә кар сулары исәбенә туена. Жир асты сулары белән туену модуле 0,51–1 л/с·км². Елга башыннан алып Кошки авылына кадәр елга кибә. Язгы ташу күләме еллык су агышының 70% чамасын тәшкил итә. Антоновка авылы янында су биеклегенен уртача еллык тирбәләше 1,6 м (максималь 3 м). Бассейнда еллык су агымының уртача күпеллек катламы 140 мм,

ташу агымы катламы 110 мм. Язгы ташу, гадәттә, март ахырында башлана. Елга ноябрьнең беренче ун көне эчендә туңа. Кыш ахырына бозның калыңлыгы 84 см га житә. Елга тамагында суының иң аз вакытындагы уртача күпеллек чыгымы 0,322 м³/с. Антоновка авылы янында уртача еллык су чыгымы 0,82 м³/с тәшкил итә. Иң зур чыгым — 197 м³/с 1963 елның язында билгеләнә. Суы гидрокарбонат-сульфат-кальцийлы, язын чагыштырмача каты (3–6 мг-экв/л), кышын һәм жәен каты (6–9 мг-экв/л). Гомуми минеральләшүе язын — 100–200 мг/л, кышын һәм жәен 400–500 мг/л. Суның болганчыклыгы 1400 г/м³ га житә. Елга утырмаларының уртача еллык күләме 38 мең т га тигез.

БИЙ КҮЛӘ, Көнбатыш Кама алды төбәгендәге күл. Мишә һәм Идел елгалары субүләрәндә, Лаеш районының шул ук исемдәге авылы уртасында урнашкан. Су



Бий күлә.

өслегенен мәйданы 4,2 га. Су күләме 100 мең м³ чамасы. Озынлыгы 250 м, максималь киңлегә 225 м. Уртача тирәнлегә 2,6 м, максималь тирәнлегә 4,5 м. Күл карст процесслары нәтижәсендә барлыкка килгән. Формасы катлаулы. Ярлары сөзәк. Жир асты сулары исәбенә туена. Суы бик йомшак, аз минеральләшкән, гидрокарбонат-сульфат-натрийлы.

БИКЛӘН елгасы, Көнчыгыш Кама арьягында. Каманың сул кушылдыгы. Озынлыгы 12,2 км, бассейнының мәйданы 60,9 км². Тукай районы территориясеннән ага. Елга башы Биклән авылынан 4 км көньяк-көнбатыштарак, тамагы Бәткә авылынан көнчыгыштарак. Елга башының абсолют биеклегә 162 м, тамагыныкы — 53 м. Су жыелу мәйданының урманлылығы 3%. Биклән елгасының 0,5 тән алып 6,2 км га кадәр озынлыктагы 5 кушылдыгы бар. Елга челтәренен тыгызлыгы 0,44 км/км². Күбесенчә кар сулары исәбенә туена. Жир асты сулары белән туену модуле 0,1 л/с·км² га кадәр. Бассейнда еллык су агымының уртача күпеллек катламы 80 мм, ташу агымы катламы — 73 мм. Язгы ташу, гадәттә, апрельнең беренче көннәрендә башлана. Елга ноябрь башында туңа. Елга

тамагында суының иң аз вакытындагы уртача күпшеллык чыгымы — $0,015 \text{ м}^3/\text{с}$. Ел давамында суы бик каты (9–12 мг-экв/л). Гомуми минеральләшүе язын — 300–400 мг/л, кышын һәм жәен 1000 мг/л га кадәр.

БИКЛӘН БЕНТОНИТ БАЛЧЫКЛАР ЧЫГАНАГЫ,

Татарстанда иң эреләренә берсе. Тукай районының Биклән авылы янында, Чаллыдан 15 км көньяк-көнбатыштарак. 1950 елда ачыла, 1956 елдан эшкәртелә. Сәнәгать запаслары 27,9 млн т (2013), еллык чыгарылышы 104 мең т (2012). Файдалы катламы неоген яшендөгә утырмаларда (2,5 млн ел). Төп компонентлары: монтмориллонит (40–50 %), гидрослюдадар һәм каолинит, комсыл-алевролитлы материалда — кварц, чакма ташы, мусковитның катламлы кисәкчеләре, пирит, магнетит, гранит һәм башкалар. Биклән бентонит балчыклары бораулау измәсе ясауда, коеп ясалган зур әйберләр эшләүдә форма чималы итеп, югары сыйфатлы керамзит әйберләр ясауда файдаланыла.

БИЛӘР елгасы, Көнбатыш Кама аръягында. Кече Чирмешәннең сул кушылдыгы. Озынлыгы 11,8 км, бассейнының майданы $43,7 \text{ км}^2$. Алексеевск районы территориясеннән ага. Елга башы Биләр авылыннан 7 км көньяк-көнчыгыштарак, тамагы әлеге авылдан 2 км төньяк-көнбатыштарак. Елга башының абсолют биеклегә 140 м, тамагыныкы — 93 м. Су жыелу майданының урманлылыгы 23%. Биләр елгасының 1,5 км озынлыктагы кушылдыгы бар. Елга челтәренә тыгызлыгы $0,3 \text{ км}/\text{км}^2$. Күбесенчә кар сулары исәбенә туена. Жир асты сулары белән туену модуле $0,1 \text{ л}/\text{с}\cdot\text{км}^2$. Бассейнда еллык су агымының уртача күпшеллык катламы — 88 мм, ташу агымы катламы 83 мм. Язгы ташу, гадәттә, март ахырында башлана. Елга ноябрьнең беренче ун көне эчендә туңа. Елга тамагында суының иң аз вакытындагы уртача күпшеллык чыгымы $0,027 \text{ м}^3/\text{с}$. Язын суы чагыштырмача каты (3–6 мг-экв/л), кышын һәм жәен бик каты (9–12 мг-экв/л). Гомуми минеральләшүе язын 100–200 мг/л, кышын һәм жәен 500–700 мг/л. Биләр бассейны Биләр тарих, археология һәм табигать музей саклаулыгының бер өлеше булып тора.

БИЛӘР АУЧЫЛЫК ТЫЮЛЫГЫ, комплекслы. Аксубай, Алексеевск һәм Нурлат районнары территориясендә. Майданы — 12,9 мең га, шул исәптән урманнар — 10,6 мең га. Тыюлык территориясеннән Әдәм, Сосновка елгалары ага. 1967 елда аучылык кәсепе фаунасын (поши, кабан дунгызы, кәжәболан, суер, божыр, көртлек) саклауны көчәйтү максатыннан оештырыла.

БИМӘ елгасы, Көнчыгыш Кама алдында. Кырыкмасының сул кушылдыгы (Иж елгасы бассейны). Озынлыгы 58,3 км, бассейнының майданы 441 км^2 . Әгерже районы территориясеннән ага. Елга башы Красный Бор авылыннан 3 км төньяк-көнчыгыштарак, тамагы Иске Эсләк авылыннан 6 км төньяк-көнчыгышта-

рак. Елга башының абсолют биеклегә 190 м, тамагыныкы — 85 м. Су жыелу майданының урманлылыгы 9%. 21 кушылдыгы бар, иң зурлары — Олы Пеләмәш (14,5 км) һәм Кумырлы (15,3 км). Елга челтәренә тыгызлыгы $0,34 \text{ км}/\text{км}^2$. Күбесенчә кар сулары исәбенә туена. Жир асты сулары белән туену модуле $0,26\text{--}0,5 \text{ л}/\text{с}\cdot\text{км}^2$. Исәнбай авылы янында су биеклегенә уртача еллык тирбәләше 2,9 м чамасы. Бассейнда еллык су агымының уртача күпшеллык катламы 116 мм, ташу агымы катламы 98 мм. Язгы ташу, гадәттә, апрельнең беренче ун көне эчендә башлана. Елга октябрь ахыры — ноябрь башында туңа. Кыш азагына бозның калынлыгы 96 см га житә. Елга тамагында суының иң аз вакытындагы уртача күпшеллык чыгымы $0,275 \text{ м}^3/\text{с}$. Язын суы каты (6–9 мг-экв/л), кышын һәм жәен бик каты (9–12 мг-экв/л). Гомуми минеральләшүе язын 200–300 мг/л, кышын һәм жәен 400–500 мг/л. Бимә бассейнында гомуми күләме 2,1 млн м^3 булган 2 буа бар. Бассейнның күп өлеше Әгерже аучылык тыюлыгына керә.

БИРӘЗӘ елгасы, Көнбатыш Кама алдында. Казансуның уң кушылдыгы. Озынлыгы 19,2 км, бассейнының майданы $95,8 \text{ км}^2$. Арча районы территориясеннән ага. Елга башы Чиканас авылыннан 1,5 км төньяк-көнбатыштарак, тамагы Зур Бирәзә авылыннан 1 км көньяктарак. Елга башының абсолют биеклегә 159 м, тамагыныкы — 87 м. Су жыелу майданының урманлылыгы 7%. Бирәзә елгасының $0,3$ тән алып 11 км га кадәр озынлыктагы 3 кушылдыгы бар, иң зурысы — Иске йорт елгасы (уң кушылдык). Елга челтәренә тыгызлыгы $0,29 \text{ км}/\text{км}^2$. Туенуы катнаш, күбесенчә кар сулары исәбенә. Жир асты су-



Бирәзә елгасы.

лары белән туену модуле $0,5\text{--}1 \text{ л}/\text{с}\cdot\text{км}^2$. Бассейнда еллык су агымының уртача күпшеллык катламы 133 мм, ташу агымы катламы 110 мм. Язгы ташу, гадәттә, апрельнең беренче ун көнлегендә башлана. Елга ноябрь башында туңа. Елга тамагында суының иң аз вакытындагы уртача күпшеллык чыгымы $0,08 \text{ м}^3/\text{с}$. Язын суы чагыштырмача каты (3–6 мг-экв/л), кышын һәм жәен бик каты (12–20 мг-экв/л). Гомуми

минеральләшүе язын 100–200 мг/л, кышын һәм жәен 700–1000 мг/л.

БИРГЕ КАБАН, Түбән Кабан, Казан шәһәренең үзәк өлешендә, *Кабан* күлләре системасындагы күл. Су өслегенең майданы 48 га. Су күләме 3120 мең м³. Озынлыгы 1800 м, киңлеге 120 дән алып 325 м га кадәр, уртача тирәнлеге 6,5 м, иң тирән урыны 12 м (1902 елда — 16,4 м). Килеп чыгышы буенча Бирге Кабан карст эшчәнлеге нәтижәсендә тирәнәйгән Идел елгасының элеккеге урыны булып исәпләнә. Күл сузынky формада, борылмалы ярлары өеп ясалган грунт белән тигезләнган. Бирге Кабан белән Урта Кабан күле Ботаника ермагы аша кушыла. Суы каты, нык минеральләшкән, гидрокарбонат-кальцийлы, составында сульфатлар һәм хлоридлар бик күп. Күл очен уңайсыз газ режимы — кислород житешмәү, күкертле водород булу, биоген, органик һәм башка пычраткыч матдәләрнең булуы хас. Флора һәм фаунасы бик ярлы, күл «үле»



Шөгәр чыганагы битумы.

торларында, Уфа ярусының комлы катламнарында урнашкан. Битумнарға баерак урыннар — Мәләкәс батынкылыгы, Көнъяк Татар гөмбәзенең көнбатыш, көнъяк һәм көнъяк-көнчыгыш битләре; азрак очраган урыннар — аның гөмбәзсыман өлеше һәм Төньяк Татар гөмбәзенең көнъяк битләре. Татарстанда 430 ятманы үз эченә алган табигый битумнар чыганагының 40 ы тикшерелгән һәм 90 ы ачыкланган. 2000 еллар башына чыганаclarның бер өлеше табигый битумнар төркеменнән битумлы нефть (бик үзле) төренә күчәлә. Иң эреләре — *Әшәлче битум чыганагы*, *Мордва Карамалысы битум чыганагы*, Түбән Карамалы һәм Подлесный чыганаclarы. Аерым чыганаclarда битумнар запасы 1–2 дән алып 10–15 млн т га кадәр исәпләнә. Татарстанның Пермь утырмаларындагы битумнар төрле дәрәжәдә оксидлашкан, үзлелеге югары булган (440–600 мең мПа·с) ярымсыек яисә каты хәлдәге углеводородлар катнашмасыннан гыйбарәт; күкерт микъдары югары — 3,7–7%, майлар — 5,8–88%, сумалалар — 8,7–57%, асфальтеннар — 3,3–61%. Табигый битумнар күләме токым авырлыгына карата 1–20%, (токым микъдарына карата 40–98%). Татарстан территориясендә табигый битумнарның төп ят-



78

БИР



Бирге Кабан күле.

сулык дип исәпләнә (1980). Савыктыру чаралары үткәру нәтижәсендә биотик бергәлек өлешчә торгызыла. Сирәк төрләрдән су чайны, ихтиофаунада чабак, алабуга, жилембалык, кызылканат, көмеш табан балыклары очрый. Бирге Кабан ял итү максатларында файдаланыла. Монда спорт көймәләре базалары урнашкан, су спорты төрләре буенча ярышлар уздырыла.

БИТУМНАР (латин теленнән bitumen — тау сумаласы), беренчел углеводородлардан торган табигый органик кушылмалар; каты, балавызсыман яисә аз агышлы үзле хәлдә булалар. 6 төп класска бүленәләр: мальгалар, асфальт, асфальтит, керит, антраколит һәм озокеритлар. Гамәлдә, физик-химик процесслар нәтижәсендә, нефть ятмаларының таркалу һәм яңача формалашу продуктларын табигый битумнарға кертәләр. Тыгызлыклары 0,965 тән 1,5 г/см³ га кадәр. Табигый асфальт битумнарының кайбер төрләре күкерткә (10–15% тан да артык), металлларга (V, Ni, U, Co, Mo, Rb һәм башкалар) бай. ТРда табигый битумнар ятмалары, башлыча, Пермь утырмаларында — Сакмар һәм Казан ярусларының карбонатлы коллек-



Түбән Казан утырмаларындагы битумлы комташ.

малары, жылыту ысуллары кулланып, скважина аша алына. Табигый битумнар юл төзү эшләрендә, синтетик нефть, жиңел фракцияләр, катмый торган майлар, лаклар, буяулар, сумалалар, гидроизоляция материаллары, пластмассалар житештерүдә, нефть коксы һәм химик элементлар (күкерт, никель, ванадий, титан һәм башкалар) алуда, энергетика, металлургия һәм авыл хужалыгы тармаclarында кулланыла. Битумлы комташлар Спиридоновка һәм доломитлар Васильево чыганаclarынан алына. Елына дистәләрчә мең т токым алына. Табигый битумнар чыгару

күләмен шактый арттыру перспективалары алардан нефть һәм нефть продуктлары алу процессын үзләштерү һәм камилләштерүгә бәйле.



Саз бишьяфрагы.

БИШЬЯФРАК (*Somatum*), роза чәчәкләр семьялыгынын күпеллек үләннәр яки куаклар ыругы. 2 төре билгеле; Төньяк ярымшарның салкын һәм уртача поясында таралган. ТРда 1 төре — **саз бишьяфрагы** (саз утчәчөгә) (*S. palustre*) барлык районнарда да очрый. Сазлыклы болыннарда, елга, күл буйларында үсә; йөзмә «үлән-утраулар» барлыкка китерә. 30–100 см биеклектәге күпеллек үләнчел үсемлек. Тамырчасы озын, шуышма. Сабагы жәелгән, өскә таба күтәрелә, үзәгендә тамырланучан. Яфрактары парсыз каурыйсыман, озынча түгәрәк формада. Чәчәкләре кие кызыл төстә, сабак очында 2–5 әр булып урнашкан, калкансыман чәчәк төркемендә. Жимеше — күпчикләвекчек. Июнь–июль айларында чәчәк ата.

Жимешләре август–сентябрьдә өлгерә.

Составында дуплау матдәләре, эфир мае, сумалалар, органик кислоталар бар. Халык медицинасында тамырларының төнәтмәсе ашказаны авырулары вакытында, кан киткәндә кулланыла. Жәрәхәтне төзәтү өчен тәнгә сөртәләр. Баллы үсемлек.

БОЖРАЛЫ СУАЛЧАННАР (*Annelida*), икенчел тән куышлыгы (целом) булган суалчаннарның иң зур югары оешкан тибы. 6 классны үз эченә ала: беренчел божралы суалчаннар, күп төкле божралы суалчаннар (полихетлар), аз төкле суалчаннар (олигохетлар), сөлөкләр, эхиуридлар һәм сипункулидлар. Дөнья фаунасында 8 меңләп төре билгеле. Татарстан территориясендә, гадәттә, 2 класс вәкилләре: аз төкле суалчаннар (яңгыр суалчаннары, энхитреидлар) һәм сөлөкләр очрый. Божралы суалчаннарның озынлыгы берничә мм дан алып 2,5 м га кадәр була. Гәүдәсе 3 өлешкә бүленгән: баш, тән (буынтыктардан тора) һәм аналь калак. Буынтыктар (сегментлар) саны берничә йөзгә житәргә мөмкин. Һәрбер буынтык организмның мөһим система өлешләрен үз эченә ала. Божралы суалчаннар өчен буынтыклы икенчел куышлык (целом) хас, куышлык сыеклыгы белән бергә ул «гидравлик скелет» ролен үти, шулай ук эчке секреция бизләре бүлеп чыгарган төрле продуктларны, кислород һәм углекислый газны күчерү урыны булып тора. Божралы суалчаннарның махсус хәрәкәтләнү органнары — пароподияләре бар. Аз төкле суалчаннарда төкләр генә була. Күп төрләре гәүдәнен юкка чыккан өлешләрен яңадан торгызу сәләтенә ия. Женси һәм женси булмаган юл белән үрчиләр.

БОЖЫР, чуар көртлек (*Tetrastes bonasia*), көртлек кошлар семьялыгынын. Евразиядә таралган. ТР тер-

риториясендә катнаш урманнарда очрый. Гәүдәсенң озынлыгы 35 см га кадәр, авырлыгы 300–560 г. Каурый капламы чуар (икенче исеме шуннан). Утрак кош. Яшерен яшәү рәвеше алып бара, күпчелек вакытын жир өстендә уздыра. Жирдән шаулап очып китә. Кызу очышлы кош, агачлар арасында жайлы хәрәкәтләнә. Моногамнар. Һәр пар аерым участка оя кора. Оясы — жирдә тирән булмаган чокыр. Язын ата кош, койрыгын жәеп жибәрәп, озын сызгыру авазы чыгарып, «туй уены» халәтенә керә. Ана кош коңгырт тимгелле 7–8 кызгылт-сары йомырка сала. Божыр женси яктан яшәвенә беренче елында өлгерә. Олы кошлар агач бөреләре, үсемлек орлыклары һәм яфрактары, жиләкләр; кош балалары вак бөжәкләр белән туклана. Башка көртлек кошлар кебек үк, божыр кышын карга казылган ышыкта яки кар астына бөтенләй күмелеп яши; оясыннан азык эзләп берничә сәгатькә генә чыга. Божырның табигый дошманнары — төлке, сусар, карчыга һәм башкалар. Спорт аучылыгы объекты.



Божыр.

БОЗ КАТУ, агымсу яки сулык өслеге туңу һәм хәрәкәтсез боз хасил булу процессы; елга, күл, сусаглагычларда боз капламы саклану вакыты.

Татарстанда сулыкларның туңуы республиканың төньяк өлешендә октябрь ахыры — ноябрьнең беренче көннәрендә, көньяк өлешендә ноябрьнең беренче декадасында күзәтелә. Башта сулыкның юка өске катлавында һәм, иң элек, яр тирәсендә сай һәм тын урыннарда артык суыну нәтижәсендә (су температурасы су кату ноктасыннан берәз түбәнрәк) боз кристаллары барлыкка килә. Аннан соң кристаллар, үзара һәм ярларга ябышып катып, боз полосалары (яр бие бозлары) яки агым буйлап йөзүче юка боз пластинкалары ясыя. Салкын һавада боз пластинкалары һәм су эченнән калкып чыккан боз тупланмалары зур боз кисәкләренә әверелә, елгаларда көзгә боз китү башлана. Боз кисәкләре елга юлларының тарайган урынында, елга борылмаларында һәм күпер баганалары янында тукталып калалар, бозларның тоткарлануы һәм аларның бер-берсенә туңып ябышуы сәбәпле, ел-

ганың югары өлешендә боз кату хасил була; тыгылган урыннан түбэндәрәк, агым көчле урыннарда, боз кату соңрак, салкыннар көчәйгәч башлана. Кече елгалар, кагыйдә буларак, зурларына караганда иртәрәк тунчалар, аларда боз капламы яр бие бозлары кушылу нәтижәсендә хасил була һәм шуңа күрә ул, гадәттә, тигез, чагыштырмача шома өслекле. Һава температурасы торышына карап, яр бие бозлары барлыкка килүдән алып боз кату вакыты арасы кечкенә күлләрдә тәүлектән ким, кече елгаларда 2–3 көн, Түбән Кама һәм Куйбышев сусакалагычларында 1–1,5 атна һәм аннан да артыграк булырга мөмкин. Боз кату һәм бозның калыңлыгы кыш озынлыгына һәм аның температура режимына, кар капламына, жил режимына, сулыкларның үзәнчәлекләренә бәйле. Боз кату уртача 130–155 көн тәшкил итә. Боз капламының иң калың вакыты март башына туры килә һәм 50–75 см га җитә һәм артып та китә. Боз кату чоры су объектларының боздан арчылуды, елгаларда боз китү белән бер үк вакытта була торган язгы су ташу башлану белән тәмамлана.

БОЗ КИТҮ, елгаларда боз кисәкләренең һәм боз кырларының хәрәкәте. Көзгә һәм язгы боз китү аерып йөртелә. Көзгә боз китү вакытында елгада йөзүче бозларның формалашуы яр буендагы боз китекләренең, вак боз, сулы кар, боткасыман боз массаларының (шуганың) бер-берсенә ябышып катуы сәбәпле килеп чыга (кара: *Боз кату*). ТР территориясендә зур һәм уртача зурлыктагы елгаларда күзәтелә; көзгә боз китү кече елгаларда күзәтелми. Кайвакыт йөзеп баручы бозларның тупланмасы хасил була, ул үз чиратында елганың югары өлешендә су биеклегенә күтәрелүгә китерә, әмма елгаларның бу вакытта аз сулы булуы аркасында әлеге күтәрелүләр зур булмый. Көзгә боз китү вакыты, елгадагы суның муллыгына турыдан-туры бәйле рәвештә, берничә көннән алып бер айга кадәр һәм аннан да күбрәккә сузылырга мөмкин. Яр буйларында һәм сай урыннарда боздан арчылган тар су юллары барлыкка килү белән, кышкы боз капламы

җимерелә башлый һәм язгы боз китү күзәтелә. Елга ачылу алдыннан боз капламы берникадәр юка булган тиз агымлы урыннарда ачык чиста су майданнары — ерганаклар хасил була. Кар сулары агып төшеп, су биеклегенә күтәрелү сәбәпле, боз капламының да биеклегенә күтәрелә, ул ватыла һәм агым буенча түбәнгә таба хәрәкәт итә башлый. Үзенең күзгә буенча язгы боз китү көзгә боз китүне узып китә, чөнки анда зур күләмдәге су һәм боз шактый зур тизлек белән хәрәкәт итә. Елга юлларының тарайган урыннарында, утраулар янында, текә борылышларда зур бозлар өлеп, тоткарлыктар барлыкка килә. Бу үз чиратында көчле су ташуларга һәм елга тирәсендәге жирләрне су басуға китерә. Язгы боз китү төбөнә кадәр ката торган кече яки су биеклегенә күтәрелешен зур булмаган елгаларда, карның әкрән эрүе сәбәпле, сирәк күзәтелә. Язгы боз китү кече елгаларда 7 көнгә, зур елгаларда 10 көнгә кадәр сузылырга мөмкин.

БОЛА́ елгасы, Идел алдында. Зөя елгасының сул кушылдыгы. Озынлыгы 117,9 км (ТР чикләрендә — 32 км), бассейнының майданы 1587 км². Елга башы Чуаш Республикасы территориясендә, Буа районының Исәк авылыннан Бик-Үти авылына кадәргә жирдә Чуаш Республикасы чиге буйлап ага, тамагы Апас районының Дәүләки авылыннан 1 км коньяк-көнчыгыштарак. Елга башының абсолют биеклегенә 208 м, тамагыныкы — 60 м. Боланың су жыелу майданы — ерымнар, сызалар һәм кушылдык елга үзәннәре белән нык бүлгәләнгән калку тигезлек, урманлылыгы 6%. Елганың 35 кушылдыгы бар, аларның алтысы ТР территориясендә; иң зурлары (сул кушылдыктар) — Чирмешән (32,8 км) һәм Кече Бола (41 км). Елга челтәрененң тыгызлыгы 28 км/км². Елга үзәнлегенә трапециясыман, киңлегенә урта агымда 2–4 км, түбән агымда — 6 км га кадәр. Тугае ике яклы, киңлегенә 0,2–4 км. Елга юлы бормалы, киңлегенә 2 дән алып 14 м га кадәр. Елга тирәнлегенә сай жирендә 0,2 м, киң жирендә 1–3 м чамасы. Елга режимы 1950 елдан башлап Апас районының Чәтбаш авылы янындагы су үлчәү постында өйрәнелә.



Иделдә боз китү.



Бола елгасының түбән агымы.

Жир асты сулары белән туену модуле 0,11–3 л/с·км². Елганың гидрологик режимы ташу вақытында су муллыгы һәм жәен нык саегуы белән характерлана. Чәтбаш авылы янында су биеклегенә уртача еллык тирбәләше 5,1 м (максималь 5,9 м). Бассейнда еллык су агымының уртача күпәллек катламы 95 мм, ташу вақытындагы су катламы 80 мм. Язгы ташу, гадәттә, март ахырында башлана. Елга ноябрь башында туңа. Кыш ахырына бозның калыңлыгы 67 см га житә. Елга тамагында суының иң аз вақытындагы уртача күпәллек чыгымы 0,84 м³/с. Язын суы чагыштырмача каты (3–6 мг-экв/л), кышын һәм жәен каты (6–9 мг-экв/л). Гомуми минеральләшүе язын 200–300 мг/л, кышын һәм жәен 700–100 мг/л га кадәр.

БОЛАН КОҢГЫЗ, мөгезләч (*Lucanus cervus*), мөгезле коңгызлар семьялыгынан иң эре коңгыз. Ана коңгызның озынлыгы — 28–45 мм, ата коңгызныкы 75 мм га (өске казналары белән) кадәр. Ата коңгызның өске казналары һәм канатлары аксыл-коңгырт, ана коңгызныкы кара төстә. Ана коңгыз агач куышына, черек агач төпләренә яки агач төбе янындагы туфракка эре (2,2 мм га кадәр), озынча йомырка сала, личинкалары черек ұзагач белән туена. Личинкалары «С» сыман, коңгырт башлы, аяклары яхшы үскән, гәүдәсенә арка ягы шома һәм аның очында характерлы ике сөяле бар. Аларның үсешә 5 ел чамасы дәвам итә, зур личинканың озынлыгы 13,5 см га житә. Болан коңгыз урман зонасының көньягында һәм урманлы далада, нигездә, имән урманнарында очрый. Июль һәм август айларында коңгызлар каты безелдәп имән агачы башлары тирәсендә очалар, еш кына агач согы агып торган урын өчен, шулай ук ана коңгызлар өчен ұзара сугышалар. Татарстан территориясендә болан коңгызын Идел-Кама саклаулыгының Саралан һәм Раифа участкаларындагы имәнлекләрдә, Төтеш, Мамадыш һәм башка районнардагы киң яфраклы имән агачыннан сок аккан вақытта күрергә мөмкин. ТРның Кызыл китабына кертелгән (2016). Кара: *Коңгызлар* мәкаләсендәге таблицادا 17 рәсем.

БОЛАН ҮЛӘНӘ, кардария (*Cardaria*), әвернә чәчәк-леләр семьялыгынан күпәллек үләнчел үсемлекләр ыругы. 8 төре билгеле, Евразиядә таралганнар. ТР территориясендә бер төре — **борычлы болан үләнә** (*C. draba*) үсә. Читтән кергән үсемлек. Көнбатыш Кама арты һәм Идел алды территорияләрендә очрый. Тимер юл буйларында, чүп-чар жыелган урыннарда, торак пункт тирәләрендә үсә.

Кыска, тармакланган калкансыман ботаклы, биек-леге 20–50 см булган үсемлек. Тамырчасы шуышма. Тамырга якин яфраклары саплы, уемтылы, озынча, киң сабаклы, утырма, ланцетсыман. Чәчәкләре вак, ак, хуш исле, тыгыз калкан чәчәк төркеменә урнашканнар. Жимеше — кабарынкы шома капкачлы кузакчык. Май–июньдә чәчәк ата. Июнь аенда жимеш бирә. Үсемлек составында алкалоид, кумарин, флавоноид, С, В витаминнары, каротин бар. Жимешендә май табылган. Халык медицинасында болан үләнәнең төнәтмәсе зәңгелә авыруына каршы, жимешләре һәм яфраклары тире авырулары вақытында кулланыла. Орлыгы тәмләткеч үзлегенә ия һәм борычны алыштыра ала.

БОЛГАР елгасы, Көнчыгыш Кама аръягында. Урсалының уң кушылдыгы (Дала Зәе елгасы бассейны). Озынлыгы 9,8 км, бассейнының мөйданы 29,8 км². Әлмәт районы территориясеннән ага. Елга башы Болгар-1 авылынан 2,3 км көньяк-көнбатыштарак, тамагы Яңа Кәшер авылы янында. Елга башының абсолют биеклегә 221 м, тамагыныкы — 121 м. Су жыелу мөйданының урманлылыгы 36%. Болгар елгасының 0,7 һәм 1,6 км озынлыктагы 2 кушылдыгы бар. Елга челтәренә тыгызлыгы 0,42 км/км². Күбесенчә кар сулары исәбенә туена. Жир асты сулары белән туену модуле 0,51–1 л/с·км². Бассейнда еллык су агымының уртача күпәллек катламы 105 мм, ташу агымы катламы 60 мм. Елга тамагында суының иң аз вақытындагы уртача күпәллек чыгымы 0,13 м³/с. Язын суы каты (6–9 мг-экв/л), кышын һәм жәен бик каты (9–12 мг-экв/л). Гомуми минеральләшүе язын 400–500 мг/л, кышын һәм жәен 1000 мг/л га кадәр.

БОЛЫН, күпәллек, нигездә, мезофиль (уртача дымлану шартларына жайлашкан) үләнчел үсемлекләр барлыкка китергән үсемлекләр бергәлеге тибы. Болындагы шартлар күбесенчә үләннәр өчен уңайлы, башка тереклек формалары, мәсәлән, агачлар һәм куаклар өчен әйбәт түгел. Болын төрләре: материк болыннар (коры үзәнлек һәм уйсулык) язгы ташу сулары басмый торган субүләр һәм террасаларда урнаша; су баса торган, яки тугай болыннары елга тугайларында киң таралган; субальп һәм альп болыннары — урман чигеннән өстәрәк булган тауларда урнаша. Болын өчен кыякчылар һәм кузакчылар (азык буларак аеруча кыйммәтле), шулай ук төрле үләнлек хас. Барлык болыннар өчен гомуми күренеш — туфракның өске катламында кәс, ягни үлән тамырлары һәм тамырчаларыннан торучы чирәм хасил булу. Болын-

Зөя елгасы үзөнөдө тугай болыны.



да үсемлеклэрнең жир астындагы органнары массасы жир өстендәге органнар массасыннан 3–5 тапкыр һәм аннан да күбрәккә артык. ТРда болыннарның гомуми майданы 1 млн га дан күбрәк. Аеруча киң таралганнары коры үзәнле болыннар, күбесенчә икенчел, ягъни бетерелгән урманнар урынында формалаша, урманның яңаруына исә көтү йөртү яки печән чабу комачаулый. Субүләрләрдә һәм төрлө авышлыктагы сөзәклекләрдә күбрәк очрый. Печән чабу яки көтү йөртү нәтижәсендә үсемлек массасы кими, туфрактар ярлылана бара. Аз ундырышлы (коры масса уңышы уртача 1 га дан 7 ц), нигездә, көтү йөртү өчен файдаланыла. Үсемлекләр дөньясы чагыштырмача корылыкны яратучан. Күбрәк солыча, тар яфраклы йонча, сирәк кенә кылганнар, нечкә сабаклар үсә. Сазлыклы уйсулык болыннары чагыштырмача азрак. Сөзәклекләр итәгендә һәм грунт сулары чыккан түбәнлекләрдә урнаша. Күбрәк болын солысы, күрәннәр, кырчыл, Лобель аксыргагы үсә. Артык дымлы һәм түмгәкле булганлыктан, файдалану өчен уңайсыз. Кечкенә елга үзәннәре өчен, антропоген тәсирләр көчлө булмаганда, печән чаба торган кечкенә-кечкенә тугай болыннары хас. Аеруча типик тугай болыннары Кама Криуш тугаенда (Алабуга шәһәрнәннән ерак түгел), Каманың суляк яры тугаенда Зэй һәм Чишмә елгасы тамакларында, Мишә елгасы тугаенда һәм аның түбән агымында сакланганнар. Бигрәк тә кындырак, сарут, кырчыл, төлкекойрык, кузаклылардан тукранбаш, тычкан борчагы үсә. 1 га дан 12–30 ц печән уңышы алына.

Болыннар печән чабу һәм көтү йөртү өчен файдаланыла. Продуктивлыгын арттыру өчен аларны культуралаштыралар: куаклардан чистарталар, түмгәкләрне кисәләр, чирәмен йомшарталар, ашлама кертәләр, файдалы үләннәр чөчәләр һәм башкалар, дым житмәгән очракта сугаралар, кирәгеннән артык дымланганда киштерәләр.

БОЛЫН-САЗЛЫК ТУФРАКЛАРЫ, туфрактар тибы, туфрактарның өсте грунт сулары белән даими һәм өстәмә рәвештә дымлану, ел саен язгы ташу вакы-

тында су басу шартларында формалаша. Күрән, күрән-куга һәм курак (башаклы камыш) баскан яссы тигезлекләрнең тирән уйсулыкларында һәм елга террасаларында хасил була. Туфрактарның су режимы тотрыклы түгел, язгы ташу сулары күләменә карап, ел саен үзгәрә. Коры вакытларда туфрактар тозлана (әгәр грунт сулары минеральләшкән булса) яки сазлык ләме барлыкка килә (әгәр грунт сулары жиңелчә минеральләшкән булса); үсемлекләр япмасында дымга таләпчән булмаган төрләр күренә. Явым-төшем күп булган елларда ләмләнү дөвам итә һәм торф туплана. Болын-сазлык туфрактары профилендә берничә см дан алып 10–15 см га кадәр органоген горизонтны (A_0) аерып күрсәтәләр, аннан соң гумуслы (A_1) яки черемәле-гумуслы (A_0A_1) горизонт ята, калынлыгы 35–60 см, тутыккан таплар катнаш куе соры төстә. Түбәнрәк яткан күчеш горизонтында (Bg) соргылт-күгелжем тондагы глейлану билгеләре күренә. Кайтарылу процессларының киеренке үсеше һәм артык дымлану белән бәйлә рәвештә, төпкә таба балчыклану ныгый, шуның нәтижәсендә ана токым глейланган масса (Cg) яки глей массасы (G) барлыкка китерә. ТРда болын-сазлык туфрактары 28 мең га (гомуми майданның 0,4% ы) майданны били. Күбрәк Кама арьягы, БК, Дала Зәе, Олы һәм Кече Чирмешән елгалары һәм аларның кушылдыклары үзәннәрендә таралганнар. Авыл хужалыгы тармагында файдаланыла торган иң зур майданнар Актаныш, Тукай, Нурлат, Әлки, Әлмәт, Түбән Кама районнарында. Туфрактарның механик составы балчыксыл һәм авыр комсу балчыксыл. Туфрактарда гумус 5,4–11,8%. Тирәлек реакциясе нейтраль яки аз селтеле. Астиплары: черемәле болын-сазлык туфрактары һәм ләмле болын-сазлык туфрактары. Печән чабу һәм көтүлекләр өчен файдаланыла. Киштерү эшләре алып барган очракта жиләк-жимеш, яшелчә һәм бөртекле культуралар үстергә мөмкин.

БОЛЫНЧӘЙ (*Lysimachia*), нәүрүзгөлчәләр сыймасыннан күпьяллык үләнчел үсемлекләр ыругы.

200 ләп төрө билгеле, күбесенчә уртача пояста кин таралганнар. ТРда 2 төрө бар — **тәңкәяфрак болынчэй** (*L. nummularia*) һәм **гади болынчэй** (*L. vulgaris*). Барлык районнарда да дымсу болыннарда, яр буйларында үсәләр. Тәңкәяфрак болынчэй — 30–60 см биеклектәге шома үсемлек. Сабагы шуышма, кисешкән урынында тамырланучан. Яфраклары капма-каршы урнаша, кыска саплы, кабарынкы сирәк төрткеләре бар. Чәчәкләре эре, ачык сары төстә, кыска чәчәк сабында берәмләп яки икешәрләп яфрак куентыгында урнашкан. Гади болынчэй түшәлмә туры сабаклы, 50–120 см озынлыктагы үсемлек. Яфраклары ланцетсыман озынча, киң озынча түгәрәк, өске ягы төрткеле бизләр белән чуарланган. Чәчәкләре ачык сары төстә, себеркәчле чәчәк төркемдә. Жимеше — шарсыман тартмачык. Июнь–июль айларында чәчәк ата. Тамырланган бәбәкләрдән һәм орлыклардан үрчи. Дару үләннәре. Жир өстендәге өлешендә С витамины, дуллау матдәләре, сапониннар бар. Тонусны күтәрү өчен һәм көзән жыеруга каршы кулланыла. Халык медицинасында төнәтмәсе ревматизм, подагра, эчке кан китүләр вакытында файдаланыла. Болынчэйне чэй урынына эчкәннәр. Гади болынчэй — баллы. Составында буяу матдәләре бар.



Тәңкәяфрак болынчэй.

БОЛЫНЧЫЛ (*Deschampsia*), кыяклылар семьялыгынан күпеллык үләнчел үсемлекләр ыругы. 50 ләп төрө билгеле, ике ярымшарның да салкын һәм уртача поясларда таралганнар. ТРда бер төрө — **кәс болынчылы** яки елан теле (*D. caespitosa*) барлык районнарда да очрый. Уйсулык болыннарында, урман аланнарында, үләнле сазлык һәм сулык кырылларында үсә. Куе, тыгыз кәс барлыкка китерә, кыска тамырчалы, 30–120 см биеклектәге кыяк. Яфрак пластинкасы яссы, очлы кабыргалы, кыягы озын, очлы. Чәчәк төркеме — көмеш төсендәге башаксыман себеркәч, жәлеп үскән кытыршы сабаклы. Жимеше — бөртекчә. Июнь–июльдә чәчәк ата. Орлыклардан үрчи. Көтүлекләрдә яшь үләнне мөгезле эре терлек, атлар һәм сарыклар яратып ашый. Декоратив максатларда (чәчәк бәйләмнәре ясаганда) кулланыла.

БОЛЫТЛЫЛЫК, күзәтү урыны яки билгеле бер территория өстендәге болытлар жыелмасы. Беркадәр таррак мәгънәдә күк йөзенең болытлар белән каплану дәрәжәсен болытлылык дип атыйлар. Болытлылык нульдән алып (болытсыз күк) 10 га кадәр (бөтен күк йөзе болытлар белән капланган) баллар белән билгеләнә. Шунның белән бергә күк йөзенең өч төп торышын аерып күрсәтәләр: аяз (0–2 балл), ярым аяз (3–7) һәм болытлы (8–10). Гомуми болытлылык (барлык биеклекләрдә дә күренә торган болытлар) һәм түбәнге болытлылык (аскы чиге жир өстеннән 2 км дан кимрәк булган болытлар) аерып карала. Болытларның халыкара классификациясе 10 төп форманы үз эченә ала: каурыйсыман, каурыйсыман-өем, каурыйсыман-катламлы, биек өем, биек катламлы, катламлы, катламлы-өем, катламлы-яңгыр, өем һәм яңгырлы-өем.

ТРда түбәнге болытлылык өстенлек итә, ул болытларның гомуми күләменең ел буена уртача 65% ын, апрельдән июньгә кадәр 60% тан кимрәген, октябрьдән декабрьгә кадәр 70% тан күбрәген тәшкил итә. Гомуми болытлылыкның уртача еллык күрсәткече 7 баллга якын, түбәнге болытлылык— 4,5 балл һәм көньякка таба кими. Иң югары болытлылык — көз азагына, иң түбәне жәйге айларга туры килә. Елына



Уңай һава торышы вакытында өем болытлар.

гомуми болытлылык буенча 30–35, түбәнге болытлылык буенча 90–120 көн аяз була. Аяз күк йөзе апрельдән августка кадәр ешрак күзәтелә: гомуми болытлылык буенча 30–35%, түбәнге болытлылык буенча 50–65%. Елына гомуми болытлылык буенча 140–165, түбәнге болытлылык буенча 45–85 көн болытлы була. Октябрдан гыйнварга кадәр болытлы күк йөзе кабатлану гомуми болытлылык буенча 70% һәм түбәнге болытлылык буенча 50%. Болытлылыкның тәүлеклек үзгәреше, көндәге сәгатьләрдә өем болытлар барлыкка килүе һәм үсеше өчен уңайлы шартлар туу сәбәпле, елның жылы вакытында ачыграк чагыла. Елның салкын вакытында күпчелекне катламлы болытлар тәшкил итә, иртәнге һәм көндәге сәгатьләрдә болытлы була. Атмосфера фронтлары үткән вакытта еш кына катламлы — яңгыр һәм биек катламлы болытлар күзәтелә. Болытлылык һава торышы һәм

климат формалашуда, атмосфераны кушылмалардан чистартуда әһәмиятле роль уйный. Ул радиация процессларын көйли, температура режимына һәм явым-төшемнәргә йогынты ясый.

БОНДЮГ БУТ ТАШЫ ЧЫГАНАГЫ, ТРда иң эреләрнең берсе. Менделеевск шәһәренең төньягында. 1931 елда ачыла, 1958 елдан эшкәртелә. Запаслары 1,1 млн м³ (1995). Түбән Казан асыяруссы известьташларының ике катламы билгеле. Аскы катлам 7,6–25 м тирәнлектә, аксыл-сары, яшерен кристаллы, тыгыз төзелешле, чатнак известьташлардан тора. Катлам калыңлыгы 0,3–2,3 м. Өске катлам — тишекле, саргылт-соры төстәге чатнак известьташлардан гыйбарәт, калыңлыгы 2,0–9,3 м. Чыганак капкачының калыңлыгы 3,8–18,5 м.

БОНДЮГ НЕФТЬ ЧЫГАНАГЫ, ТРда иң эреләрнең берсе. Республиканың төньяк-көнчыгышында Менделеевск районы территориясендә. 1955 елда ачыла. 1958 елдан эшкәртелә. Тектоник яктан Бондюг нефть чыганагы Татар гөмбәзе Төньяк күтәрелмәсенен көньяк-көнчыгыш сөзәклегенә туры килә. Сәнәгий нефть югары девонның кын һәм пашия горизонтларындагы комлы алеврит катламнарында тупланган. Геологик запаслары 104 млн т, алына торганы — 61,7 млн т. Катламнар ятмасы уртача 1608 һәм 1626 м тирәнлектә. Газ факторы 38,8 м³/т, нефть чыгышы тәүлеккә уртача 6 т. Нефтьнең үзлегенә түбән (6,05 мПа·с), күкертле (1,9%), парафинлы (3,9%). 1978–81 елларда чыганак майданының 50% ы Түбән Кама сусакагычы сулары астында кала. Чыганакның бу өлеше дамба белән бүлөп алынган; бораулау эшләре дамба буендагы майданчыкларда һәм махсус корьлмалар ярдәмендә алып барыла. Нефтьнең еллык иң күп чыгышы 2,8 млн т (1972).

БОРБАШ елгасы, Көнбатыш Кама алдында. Бөрөнәң сул кушылдыгы (Вятка елгасы бассейны). Озынлыгы 18,6 км, бассейнының майданы 66,7 км². Кукмара районы территориясеннән ага. Елга башы Тырыш авылыннан 0,6 км төньяктарак, тамагы Зур Сәрдек авылы янында. Елга башының абсолют биеклеге 160 м, тамагыныкы — 78 м. Су жыелу майданының урманлылыгы 8%. Борбаш елгасының 0,5 тән алып 1,6 км га кадәр озынлыктагы 4 кушылдыгы бар. Елга чөлтәренәң тыгызлыгы 0,40 км/км². Күбесенчә кар сулары исәбенә туена. Жир асты сулары белән туену модуле 0,26–0,5 л/с·км². Бассейнда еллык су агымының уртача күпеллек катламы 108 мм, ташу агымы катламы 97 мм. Язгы ташу, гадәттә, апрельнең беренче ун көнлегендә башлана. Елга ноябрь башында туңа. Елга тамагында суының иң аз вакытындагы уртача күпеллек чыгымы 0,025 м³/с. Суы гидрокарбонат-сульфат-кальцийлы, язын йомшак (1,5 мг-экв/л), кышын һәм жәен чагыштырмача салкын (3–6 мг-экв/л). Гомуми минеральләшүе язын 200–300 мг/л, кышын һәм жәен 700–1000 мг/л га кадәр.

БОРДЫ елгасы, Көнчыгыш Кама арьягында. Зичәнәң уң кушылдыгы (Зәй елгасы бассейны). Озынлыгы 15,7 км, бассейнының майданы 104,3 км². Елга башы Тукай районының Мусабай-Завод авылы янында, тамагы Зәй районының Бура Киртә авылыннан 1 км көньяктарак. Елга башының абсолют биеклеге 190 м, тамагыныкы — 97 м. Су жыелу майданының урманлылыгы 20%. Борды елгасының 1 дән алып 9,6 км га кадәр озынлыктагы 5 кушылдыгы бар. Елга чөлтәренәң тыгызлыгы 0,32 км/км². Күбесенчә кар сулары исәбенә туена. Жир асты сулары белән туену модуле 0,51–1 л/с·км². Бассейнда еллык су агымының уртача күпеллек катламы 69 мм, ташу агымы катламы 50 мм. Язгы ташу, гадәттә, апрельнең беренче көннәрендә башлана. Елга ноябрь башында туңа. Елга тамагында суының иң аз вакытындагы уртача күпеллек чыгымы 0,065 м³/с. Суы бик каты (язын 9–12 мг-экв/л, кышын һәм жәен 12–20 мг-экв/л). Гомуми минеральләшүе язын 300–400 мг/л, кышын һәм жәен 1000 мг/л га кадәр. Борды бассейнында гомуми күләме 2,6 млн м³ булган 5 буа бар. Түбән агымда Борды *Баграж аучылык тыюлыгы* территориясеннән ага.

БОРИСОГЛЕБСКИЙ КҮЛӘ, Көнбатыш Кама алдында. Элеккеге су юлында сакланып калган күл. Казансу елгасының уң яры тугаенда, Казан Авиатөзелеш районының Борисоглебский һәм Голубое Озеро авыллары арасында урнашкан. Су өслегенәң майданы 3 га, су күләме 60 мең м³. Гомуми озынлыгы 750 м, уртача киңлеге 40 м, уртача тирәнлеге 2 м, иң тирән урыны 3,5 м. Дагасыман формада. Күл ике урында юл өемнәре белән бүленә. Тотрыклы рәвештә жир асты сулары белән туена; көньяк өлешеннән Казансу ягына су чыгымы якынча 0,3 м³/с булган инеш агып чыга. Суы ачык яшел төстә, үтә күрәнмәле.



Борисоглебский күле.

БОРНАЙ елгасы, Көнбатыш Кама арьягында. Ата елгасының уң кушылдыгы (Кече Чирмешән елгасы бассейны). Озынлыгы 15,4 км, бассейнының майданы 76,8 км². Әлки районы территориясеннән ага. Елга башы «Спорная Колчуринская дача» чигендә, Чуаш Борнае авылыннан 6 км көньяк-көнбатыштарак, та-

магы Ярәп авылыннан 1,5 км төньяк-көнчыгыштарак. Елга башының абсолют биеклеге 140 м, тамагыныкы — 95 м. Су жыелу майданының урманлылыгы 29%. Борнай елгасының 0,4 тән алып 1 км га кадәр озынлыктагы 4 кушылдыгы бар. Елга челтәренең тыгызлыгы 0,24 км/км². Күбесенчә кар сулары исәбенә туена. Жир асты сулары белән туену модуле 0,1 л/с·км². Язгы ташу, гадәттә, март ахырында башлана. Елга ноябрьнең беренче ун көнлегендә туңа. Елга тамагында суының иң аз вакытындагы уртача күпчеллек чыгымы 0,01 м³/с. Язын суы чагыштырмача каты (3–6 мг-экв/л), кышын һәм жәен каты (6–9 мг-экв/л). Гомуми минеральләшүе язын 100–200 мг/л, кышын һәм жәен 500–700 мг/л га кадәр.

БОРОВЕЦКИЙ ЧИШМЭЛӘРЭ, табигать истәлеге.

Чаллы шәһәренең төньяк читендә (Боровецкий авылы). 1987 елда билгеләнә. Майданы — 5 га. Шилнә елгасы тамагындагы чишмә. Су чыгымы 300 л/мин, эчү



Боровецкий чишмәләре.

өчен файдаланыла. 1990 еллар ахырында Боровецкий чишмәләре төзекләндерелә. Табигать истәлеге территориясендә Вознесение чиркәве урнашкан (1989).

БОРОВАКА елгасы, Көнчыгыш Кама арьягында. Урман Чишмәсенең уң кушылдыгы (Чишмә елгасы бассейны). Озынлыгы 12,3 км, бассейнының майданы 65,9 км². Лениногорск районы территориясеннән ага. Елга башы Аккүл авылыннан 1,8 км төньяк-көнбатыштарак, тамагы Глазово авылыннан 1 км төньяк-көнбатыштарак. Елга башының абсолют биеклеге 260 м, тамагыныкы — 150 м. Су жыелу майданының урманлылыгы 55%. Боровка елгасының 0,7 дән алып 1,8 км га кадәр озынлыктагы 6 кушылдыгы бар. Елга челтәренең тыгызлыгы 0,22 км/км². Туенуы катнаш, күбесенчә кар сулары исәбенә. Жир асты сулары белән туену модуле 1–5 л/с·км². Бассейнда еллык су агымының уртача күпчеллек катламы 124 мм, ташу агымы катламы 75 мм. Язгы ташу, гадәттә, март ахырында башлана. Елга ноябрьнең беренче ун көнне эчендә туңа. Елга тамагында суының иң аз вакытындагы уртача күпчеллек чыгымы 0,107 м³/с. Язын

суы каты (6–9 мг-экв/л), кышын һәм жәен бик каты (12 мг-экв/л дан артыграк). Гомуми минеральләшүе язын 200–300 мг/л, кышын һәм жәен 500–700 мг/л.

БОРӨК УРМАН ДАЧАСЫ, ландшафтлы табигать истәлеге. Түбән Кама районы территориясендә, Борок авылыннан 4 км көньяк-көнбатыштарак. 1977 елда билгеләнә. Майданы — 1030 га. Кама тугаенең бер өлешен, Прость күлен, елганың биек террасасында һәм аның сөзәк битләрендәге урман массивын били. Рельеф һәм башка физик-географик шартларга бәйле рәвештә табигый-территориаль комплекслар һәм урман типларының сазлыклы-болынлы сөзәк тугайлыктар, киң яфраклы урман һәм кыяклы-күп төрле үсемлекле болыннар, киртләч таулар тезмәсе куак-күрән баскан сазлыклар белән алышынуы күзәтелә. Авыш сөзәклеккә күтәрелә барган саен үлән үскән юкә-имәнлекләр кара жиләкле нарат, куаклы нарат һәм сәрдә-күрәнле юкә катнаш нарат урманнары белән алышына. Дюна-



Борок урман дачасы.

лы рельефлы биек терраса өслегендә кызыл бөрлегән, нарат жиләге һәм мүк яки кызыл бөрлегән һәм кыяк-лылар үскән далалы нарат урманнары өстенлек итә. Урман массивының көнбатыш өлешендә өрәңге, элмә катнаш имәнлекләр һәм юкәлекләр үсә. Көчле рекреация шартларында Борок урман дачасында хәзергә кадәр сакланып калган киң яфраклы токымнар катнаш нарат жиләкле-мүккә һәм кара жиләкле-мүккә катлаулы наратлыктар, чикләвек куаклы юкәлекләр Кама арьягы урман-дала зонасының төньяк чигендә формация реликты булып тора. Борок урман дачасы флорасында югары төзелешле үсемлекләрнең 300 ләп төре исәпләнә. Шулардан 54 төре, шул исәптән дала чиясә, дүңгәләк, кырпулы лалә, дарулы валериана (песи үләне), йокы үләне, кыңгырау чөчәкләрнең эре чөчәкле төрләре (шәфтәлу яфраклы, кычыткан яфраклы, киң яфраклы, оеш һәм башкалар), башаклы бүре бөресе, чатырлы кырлык куга (сусак), кошкунмас агач, карга күзе янарту-торгызу шартларында саклауга зарур. ТРның Кызыл китабына кертелгән төрләр: төньяк линея үләне, жырчыклы мәче борчагы, себер сусыны, песи борчагы, чукмарсыман күкерт үләне үсә.

БОРЧАЛАР (Aphaniptera, яки Suctoria, яки Siphonaptera), кан суыручы канатсыз бөжәкләр отряды. Кошлар һәм имезүчеләрнең күп төрләрнең вакытлы паразитлары. Төрле чыганаclar буенча, дөнья фаунасында 1050 дән алып 1800 гә кадәр төр санала. ТРда 44 төре билгеле, шуларның 15 е күпсанлы һәм киң таралган. Алар арасында кеше (**Pulex irritans**), мәче һәм эт (**Ctenocephalides felis** һәм **Ct. canis**), вак имезүчеләр (**Ceratophyllus penicilliger**, **C. turbidus**, **Leptopsilla bidentata**), кош борчалары (**Ceratophyllus gallinae**, **C. styx**, **C. hirundinis**) бар. Зурлыгы 3 тән алып 7 мм га кадәр. Сарыдан алып куге коңгырт төскә кадәр. Гәүдәсе ян-яктан кысылган, нык хитинланган, күпсанлы төкләр һәм нечкә чәнечкеләр белән капланган һәм хайваннар йонында, кош каурыйлары арасында күчеп йөрүгә жайлашкан. Канатлары юк. Башында бер пар гади күзе (борчаларның кайберләре сукур), өч буынлы бер пар мыекчасы бар, авыз аппараты кисеп-кадап суыра торган. Өч күкрәк сегментына өч пар аяк ялгана. Арткы пар аяклары озынрак һәм алар сикерүгә жайлашкан. Кан белән генә туена. Ана борчалар кеше һәм хайваннар яши торган урыннарда 0,5 мм зурлыктагы озынча түгәрәк ак йомыркалар сала. Ояда 3 тән алып 5 кә кадәр йомырка була (борчалар үз гомерендә 450 гә кадәр йомырка сала ала). Алардан житлеккән борча тизәкләр (чөнки аларда органик калдыклар һәм эшкәртелеп бетмәгән кан була) белән туенучы хәрәкәтчән суалчансыман личинкалар чыга. Үсеш процессында личинкалар өч тапкыр кабыкларын алыштыра, үсешнең соңгы стадиясендә пәрәвез кузгысы белән чорналган хәрәкәтсез курчакка әйләнәләр. Борчаларның гомер озынлыгы берничә айдан 3 елга кадәр. Борчалар — чума, түләрәмә, талпан энцефалиты, сальмонеллез, пастереллез, бруцеллез һәм башка авыруларны таратучылар.

БОРЫЛЫК елгасы, Көнчыгыш Кама аръягында. Ургыдының сул кушылдыгы (Минзәлә елгасы бассейны). Озынлыгы 11,9 км, бассейнының майданы 60,2 км². Минзәлә районы территориясеннән ага. Елга башы Югары Тәкермән авылыннан 2 км төньяк-көнчыгыштарак, тамагы Хужамәт авылы янында. Елга башының абсолют биекlege 162 м, тамагыныкы — 85 м. Су жыелу майданының урманлылыгы 13%. Борылык елгасының 1,5 тән алып 6,1 км га кадәр озынлыктагы 5 кушылдыгы бар. Елга челтәренең тыгызлыгы 0,31 км/км². Күбесенчә кар сулары исәбенә туена. Жир асты сулары белән туену модуле 0,26–0,5 л/с·км². Бассейнда еллык су агымының уртача күпеллек катламы 117 мм, ташу агымы катламы 90 мм. Язгы ташу, гадәттә, апрельнең беренче көннәрендә башлана. Елга ноябрь башында туңа. Елга тамагында суының иң аз вакытындагы уртача күпеллек чыгымы 0,055 м³/с. Язын суы каты (6–9 мг-экв/л), кышын һәм жәен бик каты (12 мг-экв/л дан артыграк). Гомуми минеральләшүе язын 400–500 мг/л, кышын һәм жәен 700 мг/л га кадәр.

БОРЫНДЫК, Азия борындыгы (*Tamias sibiricus*), кимерүчеләр отряды тиенсыманнар семьялыгынан имезүче жәнлек. Евразиянең урман массивларында киң таралган. ТР территориясеннән борындык ареалының көньяк чиге үтә. Башлыча, Кама алдында, яфраклы агач төрләре катнаш чыршы-ак чыршы урманнарында, шулай ук Кама аръягында Кызыл Тау урман массивында очрый. Һәркайда аз санда. Гәүдә озынлыгы 17 см га, койрыгы 12 см га кадәр, авырлыгы 100 г чамасы. Йон капламы сорғылт-жирән төстә, аркасында буй-буй 5 кара-көрән сызык бар. Түше аксыл яки ак. Көндөз актив. Блыслылар, сирәгрәк яфраклы агачлар, үләнчел үсемлек орлыклары, бөреләре, жыләкләр, шулай ук бөжәкләр (башлыча, коңгызлар), моллюсклар белән туена. Кышка азык эзерли (уртача 3–4 кг). Агач тамырлары яки черегән кәүсә астына ясаган өне борындыкның сиену урыны булып тора. Кышның күп өлешен йоклап үткәрә. Кар эреп, ачылган урыннар күрәнгәч кенә борындык өненнән чыга.



Борындык.

Борындык — моногамик хайван. Көзен парлашалар, икенче елның язына гына үрчиләр (аталану — апрель уртасында). 5–6 бала тудыра. Жим эзерләве белән орлык таратуга, агач үсемлекләре таралышына ярдәм итә. Мехы кыйммәтле түгел. Борындык Идел-Кама саклаулыгында һәм «Түбән Кама» милли паркында саклана. ТРның Кызыл китабына кертелгән (2016).

БОТА елгасы, Көнчыгыш Кама аръягында. Кичүнең үн кушылдыгы (Чишмә елгасы бассейны). Озынлыгы 10 км, бассейнының майданы 70,2 км². Әлмәт районы территориясеннән ага. Елга башы Бота авылыннан 3 км төньяктарак, тамагы Илтән-Бота авылыннан 2 км төньяк-көнбатыштарак. Елга башының абсолют биекlege 217 м, тамагыныкы — 100 м. Су жыелу майданының урманлылыгы 37%. Бота елгасының 1,9 һәм 5,2 км озынлыктагы 2 кушылдыгы бар. Елга челтәренең тыгызлыгы 0,55 км/км². Күбесенчә кар сулары исәбенә туена. Жир асты сулары белән туену модуле 1,11–3 л/с·км². Бассейнда еллык су агымының уртача күпеллек катламы 99 мм, ташу агымы катламы 67 мм. Язгы ташу, гадәттә, март ахырында башлана. Ноябрьнең беренче көннәрендә туңа. Елга тамагында суының иң аз вакытындагы уртача күпеллек чыгымы 0,08 м³/с. Язын суы каты (6–9 мг-экв/л), кышын һәм жәен бик каты (9–12 мг-экв/л). Гомуми

минеральләшүе язын 200–300 мг/л, кышын һәм жәен 500–700 мг/л.

БОХАРАЙ НАРАТЛЫГЫ, ландшафтлы табигать истәлеге. Зәй (Бохарай авылыннан көнчыгыштарак) һәм Сарман (Баткак авылыннан төньяктарак) районнары территориясендә. 1989 елда билгеләнә. Мәйданы 444 га. Бөгелмә яссы калкулыгының төньяк сөзәклекләрен алып тора. Истәлекнең төп өлеше махсус утыртылган төрле яшьтәге нарат урманнарыннан гыйбарәт (1860 елларда утыртылган агачлар). Утыртмаларның бонитет классы 1, куелыгы 0,6–0,9, кәүсәнең диаметры — 36 см га, агачларның биеклегә 28 м га житә. Өрәңгеле-каенлы имәнлекләр, өрәңгеле һәм тубылгылы каенлыклар, төрле үләнле юкәлекләр, күрәнчәле усаклыкларның табигый массивлары сакланган. Куаклыкта чикләвек куагы һәм кабар агачы киң таралган. Чишмәләр күп. Бохарай наратлыгы территориясендә «Ромашкино» шифаханәсе урнашкан.

БӨГӘЛЧӘННӘР, ике канатлы бөжәкләр отрядынан өч семьялык: **ашказаны бөгәлчәннәре** (Gastrophilidae), **борын-бугаз бөгәлчәннәре** (Oestridae), **тире асты бөгәлчәннәре** (Hypodermaticae). 100 гә якын төре билгеле. Гәүдәсе төкләр белән капланган, кайберләре төксез дә була. Житлеккән бөгәлчәннәренң авыз органнары үсеш алмаган, һәм алар тукланмый. Озак яшәмиләр. Күп төрләренең личинкалары — кеше һәм имезүчеләрнең эндопаразитлары. Татарстан территориясендә 3 төре киң таралган. **Ашказаны ат бөгәлчәнне** (*G. intestinalis*) — гәүдәсенң озынлыгы 12–15 мм; йомыркасын терлекнең иреннәре белән кагыла торган урыннарына сала. Личинкалар турыдан-туры яки азык белән ашказанына үтә, житлеккәнчә шунда кала; тышкы якка экскрементлар белән чыга. **Борын-бугаз сарык бөгәлчәнне** (*O. ovis*) — гәүдәсенң озынлыгы 10–12 мм; сарыкларда һәм кәжәләрдә паразитлык итә.

Тереләй тудыручы ана затлар личинкаларын терлекнең борын тишегенә сиптерә. Личинкалар баш эченә (маңгай куышлыгы, йоткылык өстенә) үтеп керә, аларның паразитлык итүе терлекнең бик нык арыклануына китерә. **Тире асты үгез бөгәлчәнне** (*H. bovis*) — гәүдәсенң озынлыгы 12–14 мм; мөгезле эре терлектә паразитлык итә. Йомыркасын терлекнең төкләренә беркетә. Личинкалар хайван организмына тире капламы аша керә һәм шунда үсә. Йон кою алдыннан, икенче стадиядә, терлек аркасындагы житлеккән личинкалар, тишек тишеп, тире астыннан тышка чыгалар һәм курчакка әйләнү өчен жир астына төшәләр. Кара: *Паркнатлылар* мәкаләсендәге таблицادا 13 рәсем.

БӨГЕЛМӘ елгасы, Көнчыгыш Кама арьягында. Бөгелмә Зәе елгасының сул кушылдыгы (Дала Зәе елгасы бассейны). Озынлыгы 16,4 км, бассейнының мәйданы 56,3 км². Бөгелмә районы территориясеннән ага. Елга башы Бөгелмә шәһәренең көнбатыш читендә, тамагы Кече Бөгелмә авылыннан төньяктарак. Елга башының абсолют биеклегә 332 м, тамагыныкы — 213 м. Су жыелу мәйданының урманлылыгы 32%. Бөгелмә елгасының 1,7 дән алып 4,8 км га кадәр озынлыктагы 3 кушылдыгы бар. Елга челтәренең тыгызлыгы 0,34 км/км². Күбесенчә кар сулары исәбенә туена. Жир асты сулары белән туену модуле 1,1–3 л/с·км². Бассейнда еллык су агымының уртача күпьяеллык катламы 147 мм, ташу агымы катламы 111 мм. Язгы ташу, гадәттә, март ахырында башлана. Елга ноябрь башында туңа. Елга тамагында суының иң аз вакытындагы уртача күпьяеллык чыгымы 0,075 м³/с. Язын суы каты (6–9 мг-экв/л), кышын һәм жәен бик каты (12–20 мг-экв/л). Гомуми минеральләшүе язын 700–1000 мг/л, кышын һәм жәен 1000–2000 мг/л га кадәр.

БӨГЕЛМӘ АУЧЫЛЫК ТЫЮЛЫГЫ, Бөгелмә районының көньяк-көнчыгыш һәм Баулы районы-



Бохарай наратлыгы.

ның көнбатыш өлешләрәндә урнашкан. Майданы 45,9 мең га, шул исәптән урманнар — 13,6 мең га, күлләр — 200 га. Тыюлык территориясеннән Дим, Кандыз, Сулы елгалары ага. 1982 елда кәжәболан һәм сөркәләрне (байбаклар) саклауны көчәйтү максатыннан оештырыла. Поши, кабан дуңгызы, ак куян, үр куяны, селәүсен, суер, көртлек, соры көртлек һәм башкалар саклана.

БӨГЕЛМӘ-БӘЛӘБӘЙ КАЛКУЛЫГЫ.

Көнчыгыш Европа тигезлегенә көнчыгышындагы иң биек калкулык. Татарстан һәм Башкортстан республикалары, Самара һәм Оренбург өлкәләре чикләрендә Идел, Кама һәм Агыйдел елгалары субүләрләрен хасил итә. Башкортстанның Бәләбәй шәһәре тирәсендә биеклеге 420 м, Татарстанда (Оренбург өлкәсе чигендә) 381 м. Известьташ, мергель, балчык һәм комташлардан гыйбарәт. Елгалар арасында төрле биеклектәге 2 денудацион тигезлек (300–400 һәм 200–240 м) бусагаланып аерылып тора. Елга үзәне сөзәклекләре асимметрияле, көньяк һәм көнбатышка караганнары текерәк. Сөзәклекләр уалуга чыдам токым (известьташ һәм комташлар) катламнары чыганақларыннан барлыкка килгән структур террасалар белән катлауданган. Бу токымнарның ныклыгы ерымнарға киңәргә ирек бирми. Бүрәнкәсыман укыннар һәм мәгарәләр рәвешендәге карст формалары киң таралган. Бөгелмә-Бәләбәй калкулыгынан көнбатыш һәм көньяк-көнбатыш Иделгә Олы Чирмешән, Сык; төньякка таба Камага Чишмә, Зәй, Ык; төньяк-көнчыгышка таба Агыйделгә Сөн, Чирмәсән, Дим елгалары коя. Нефть, төзелеш чималлары (известьташ, балчык, ком, вак чурташ) чыганақлары бар. Бөгелмә-Бәләбәй калкулыгының Татарстанның төньяк-көнбатышындагы өлеше *Бөгелмә ясы калкулыгы* буларак билгеле.

БӨГЕЛМӘ ЗӘЕ елгасы, Көнчыгыш Кама арьягында. Дала Зәенәң уң кушылдыгы. Озынлыгы 52 км, бассейнының майданы 753 км². Елга башы Ефановка авылыннан 1 км көньяк-көнчыгыштарак, тамагы Бөгелмә районының шәһәр тибындагы Карабаш посёло-



Бөгелмә Зәе елгасы.
Шәһәр тибындагы Карабаш посёлогы янында.

гы янында. Урта агымда — Түбән Ямаш елгасы тамагынан Ямаш елгасы тамагына кадәр — Бөгелмә Зәе Азнакай районы территориясеннән ага. Елга башының абсолют биеклеге 305 м, тамагыныкы — 117 м. Су жыелу майданының урманлылыгы 22%. Бөгелмә Зәе елгасының 1,2 дән алып 20,6 км га кадәр озынлыктагы 23 кушылдыгы бар, иң зурлары: Бөгелмә (16,4 км) — сул кушылдык, Ямаш (18,8 км) һәм Түбән Ямаш (20,6 км) — уң кушылдыклары. Елга чөл-тәренәң тыгызлыгы 0,22 км/км². Туенуы катнаш, күбесенчә кар сулары исәбенә. Жир асты сулары белән туену модуле 0,51–5 л/с·км². Карабаш авылы янында су биеклегенәң уртача еллык тирбәләше 2,5 м (максималь 2,8 м). Бассейнда еллык су агымының уртача күпчәллек катламы 130 мм, ташу агымы катламы 80 мм. Язгы ташу, гадәттә, март ахырында башлана. Елга ноябрьнең беренче ун көнендә туңа. Кыш ахырына бозның калынлыгы 75 см га житә. Елга тамагында суының иң аз вакытындагы уртача күпчәллек чыгымы 0,769 м³/с. Язын суы каты (6–9 мг-экв/л), кышын һәм жәен бик каты (12–20 мг-экв/л). Гомуми минеральләшүе язын 700–1000 мг/л, кышын һәм жәен 2000 мг/л га кадәр. Бөгелмә Зәе бассейнында — Карабаш сусаклагычы бар.



Бөгелмә-Бәләбәй калкулыгы.
Дала Зәе елгасы үзәне.



БӨГЕЛМӘ ЯССЫ КАЛКУЛЫГЫ, *Бөгелмә-Бәләбәй калкулығының* төньяк-көнбатыш өлеше. ТРның көньяк-көнчыгышында урнашкан һәм ТР чикләрендә рельефы иң биек (381 м га кадәр) булу белән аерылып тора. Бөгелмә платосы кристаллик нигездәге Татар гөмбәзенә Көнъяк күтәрелмәсенә туры килә. Пермь системасының югары бүлегә известиташ, комташ, балчык һәм мергельләрәннән, елга үзәннәре неоген системасы балчыкларыннан гыйбарәт. Бөгелмә яссы калкулығының рельефы киртләнәп бүлгән төрле биеклектәге 2 денудацион тигезлек белән (280–360 һәм 200–240 м) билгеләнә. Чишмә, Зәй, БК елгаларының һәм кушылдыкларының үзәннәре белән калкулык аерым увалларга бүлгәләнә. Шулар арасында – Азнакай шәһәре тирәсендәге *Чатыр тау* саклаулыгы. Елга үзәннәре *сөзәклекләр асимметриясен* тәшкил итә. Түбән Пермь һәм Казан ярусы известиташы һәм гипсларында *карст* күренешләре күзәтелә. Рельефының биек булуы сәбәпле температура түбәнрәк (гыйнварда уртача -15 °С тирәсе), явым-төшемнәр күләме күбрәк (530 мм га кадәр). Бөгелмә яссы калкулығы урман-дала зонасында урнашкан. Үзәннәрдәге туфрак катламының күп өлеше селтесезләнгән кара туфрактан, елгалар арасы соры урман туфрагынан гыйбарәт. Соңгы 200 ел эчендә урманлылык 2,5 тапкыр кимегән һәм хәзерге вакытта 18% тәшкил итә. Нефть, битум һәм төзелеш чималлары чыганаclarы бар. Чишмә елгасы үзәндә «Бәкер» ләм белән дэвалау курорты эшли. Бөгелмә яссы калкулығында Бөгелмә, Әлмәт, Лениногорск, Баулы шәһәрләре урнашкан.

БӨБ (*Lycosa*), бүре-үрмәкүчләр семьялыгындагы үрмәкүч. Чүл, дала һәм урман-дала зоналарында таралган. Татарстан территориясендә **рус бөесе** (*Lycosa singoriensis*) ареалының төньяк чиге үтә. Чистай, Түбән Кама, Яшел Үзән, Югары Ослан, Буа районларында күрәнә. Гәүдәсенә озынлыгы 25–35 мм. Төсе көрәннән алып карага кадәр диярлек. 50 см га кадәр тирәнлектә, пәрәвез белән түшәлгән вертикаль оя ясап яши. Дымлы туфракны өстен күрә. Кышка оясын тирәнәйтә һәм керү юлын туфрак белән кап-



Рус бөесе.

лай. Агулы, аның тешләве каты авырттыра һәм шеш чыгара; агуы кеше өчен куркыныч түгел. Күбрәк бөжәкләр белән туклана. Табышын төнлә — оясыннан чыгып, көндөз керү юлы янында сагалап торып аулай. Парлашу жәй ахырында үтә. Яшь үрмәкүчләр һәм аталанган ана затлар кышлый. Жәй башында ана үрмәкүч йомыркасын пәрәвез кузысына сала һәм аны бик тырышып саклай. Йомыркадан чыккан яшь үрмәкүчләр берничә көн эңиләре аркасына ябышып йори. Татарстан территориясендә бөе таралуны чикләүче факторлар: ареал чиге, кешенә актив хужалык эшчәнлегә, умырткалы һәм умырткасыз хайваннар арасында дошманнары (гөберле бака, кәлтә, казучы шөпшә, жайдак бөжәкләр һәм башкалар) күп булу. ТРның Кызыл китабына кертелгән (2016).

БӨЖӘК ЧӨЧӘГЕ (*Jasione*), кыңгырау чөчәкләр семьялыгынан икееллык үләнчел үсемлекләр ыругы. 20 төре бар, Европада һәм Кече Азиядә таралганнар. ТРда бер төре — **тау бөжәк чөчәге** (*J. montana*) бар. Якты нарат урманнарында коры комлы туфракта, коры болынарда үсә. 30–45 см биеклектәге үсемлек. Тамыры орчыксыман, азрак тармаклы. Сабаклары астан куе яфраклы, төкчәле, яфраксыз чөчәк сабына күчә. Яфраклары чиратлашкан, кыяк-ланцетсыман, очлы, кырыйларынан дулкынсыман яки берникадәр бөдрә. Чөчәкләре вак, зәңгәрсү төсле, тыгыз шарсыман чөчәк төркеменә жыелган. Жимеше — тартмачык. Июнь–июль айларында чөчәк ата. Орлыклардан үрчи. Яктылыкны ярата. Дару үләнә (төнәтмәсе кан туктату һәм бөвел кудыру чарасы буларак кулланыла). Баллы, декоратив үсемлек. Сирәгәеп бара торган төр. ТРның Кызыл китабына кертелгән (2016).

БӨЖӘКЛӨР (*Insecta*), буынтыгаяклылар тибындагы хайваннар классы. Жирдәге хайваннарның борынгы (девоннан билгеле), иң күпсанлы һәм төрле төркеме. 1 млн чамасы төре билгеле, чынбарлыкта 1,5–2 млн нан да ким булмавы ихтимал; барлык континентларда да таралганнар. Татарстан территориясендә 25 меңгә якын төре исәпләнә (житәрлек өйрәнелмәгән). Озынлыгы 0,2 мм дан алып 33 см га кадәр. Бөжәкләрнең гәүдәләре өч өлештән: баш, күкрәк һәм корсактан тора. Тышкы яктан беркадәр каты хитин япма белән капланган, ул тышкы скелет ролен үти һәм суның парга әйләнүенә комачаулай. Гәүдәнең хәрәкәтчәнлегә аның буынтыклар яки сегментлар сериясенә бүлгәләнүеннән килә, алар арасындагы хитин япма нечкә һәм сыгымалы. Башында бер пар катлаулы, яки фасетлы һәм гади яки кечкенә күзләр бар. Мыекчаларының төзелеше гаять күптөрле, һәм алар еш кына бүленешнең моһим систематик билгесе булып хезмәт итәләр: жепсыман, кылсыман, муенсасыман, тешәүле, тараксыман, чукумарсыман, орчыксыман, пластинкалы, буынлы, каурыйлы һәм башкалар. Еш кына мыекчалар төзелешендә женси диморфизм күзәтелә: ата бөжәк мыекчалары, ана затныкына караганда, ныграк үскән була. Авыз органнарының төзелеше, төрле тук-

лану юлларына яраклашканлыктан, төрле була. Авыз аппаратының башлангыч тибы — кимерүче, ул каты азык — органик калдыклар, тере үсемлек һәм хайван азыгы кисәкләре белән туклануга жайлашкан; таракансыманнарға, турыканатлыларға, коңгызларға хас. Авыз органнарының башка типлары кимерүчеләрнең үзгәрешләр кичерүе нәтижәсендә барлыкка килә. Сыек азык белән туклануга күчкән формаларның авыз органнары хортумчыклы суыручы авыз аппаратына әверелә. Авыз органнары аермалары буенча бөжәкләрне суыручы типтагы 2 төркемгә берләштерергә була: суыручылар (сыек азык субстратны тишмичә алына) һәм чәнчеп суыручылар (азык субстратны тишеп алына). Суыручы бөжәкләр (элпәканатлылар, тәңкә канатлылар, кан суырмаучы парканатлар) — нектар һәм сыек органик азык, чәнчеп суыручы бөжәкләр (тигезканатлылар, кандалалар, трипслар, бетләр, борчалар һәм кан суыручы парканатлылар) үсемлекләрнең күзәнәк сыекчасы һәм хайваннар каны белән тукланалар. Бөжәкләрнең күкрәге 3 сегменттан — алгы, урта һәм арткы күкрәктән тора. Һәрбер сегментның берәр пар аягы, ә канатлы формаларының урта һәм арткы күкрәгендә шулай ук берәр пар канат бар. Яшәү рәвешенә һәм ярашу дәрәжәсенә тәңгәл рәвештә күп кенә аяк типлары барлыкка килгән. Иң гадәти һәм иң аз ярашкан аяклар — йөрү һәм йөгерү өчен. Аючикерткәләр һәм кайбер коңгызларның алгы аяклары — казуга, суфи чикерткәләрнең алгы аяклары элктәрәп алуга жайлашкан. Сикерүгә жайлашу арткы аякларының көчле юан ботлы сикерүче аякларга үзгәртә (турыканатлылар, яфрак борчачыклары — коңгызлар һәм башкалар). Су бөжәкләренә арткы аяклары йөзүгә жайлашкан — киңйәгәннәр, кырыйларыннан төкләр белән капланганнар. Урта пар аяк яраклашмый, чөнки ул һәрвакыт йөрүдә һәм йөгерүдә катнаша, һәм шуныктан үзенең элеккеге функциясен аз үзгәртә. Корсагы 11 сегменттан тора, ләкин күбесенең сегмент саны 5–6 га кадәр кимегән. Ата бөжәкләрнең популяция органнары, ә ана бөжәкләрнең йомырка салгычлары үскән була. Бөжәкләрнең күбесе трахея ярдәмендә атмосфера һавасы сулы; күрү, ис, тәм сизү, ишетү сәләтләренә ия. Бөжәкләрнең үсеше өч яки дүрт фазадан гыйбарәт: йомырка, личинка, курчак (барысыныкы да түгел) һәм имаго (житлеккән бөжәк). Фаза саны буенча үсешнең 2 метаморфоз тибын аералар — тулы булмаган әверелеш (3 фаза) һәм тулы әверелеш (4 фаза, курчак стадиясен дә кертеп) юлы. Тулы булмаган әверелешле бөжәкләр личинкалары тышкы яктан зур бөжәкләр белән охшаш яшәү рәвешен алып бара. Личинкаларның тулы әверелеш юлы белән үсешенә кабык салу да хас, шуның нигезендә гәүдә зурая һәм тышкы яктан үзгәрешләр хасил була. Кабык салулар саны өч (чебеннәр) яки дүрт-биштән алып (турыканатлылар, кандалалар, коңгызлар, күбөләкләр һәм башкалар) 25 кә кадәр (көнлекчеләр) үзгәрә. Бөжәкләрнең күбесе — жир өстендә яшәүчеләр, күп кенә төрләре личинка фазасында яки барлык фазаларда да төче сулыкларда яшиләр; күбесе туфрак-

ка бәйлә. Аларның үз-үзен тотышы катлаулы: азык эзләүдә ялгышмау, нәсел турында кайгырту, еракка күчүләр, функцияләр бүленеше (умарта кортлары) һәм башкалар. Бөжәкләр матдәләрнең биологик өзлексез әйләнешендә һәм туфрак ясалуда зур роль уйный, үсемлекләрне серкәләндерә, кыйммәтле азык продуктлары һәм чимал (бал, балавыз, ефәк) бирә. Икенче яктан, бөжәкләр авыл хужалыгы, урман һәм декоратив үсемлекләргә, азык продуктларына, агачка зарар китерә, кеше һәм хайваннарда төрле авыру кузгатучыларны күчерә. Бөжәкләр доньясының күптөрлелеген һәм үзенчәлеген, корткычларга каршы көрәш чараларын комплекслы фән — энтомология өйрәнә. Соңгы вакытта, табигать биоценозларының кеше тарафыннан бозылуы нәтижәсендә, бөжәкләр санының кимүе күзәтелә. Бөжәкләрнең 99 төре ТРның Кызыл китабына кертелгән (2016).

БӨРЭ елгасы, Көнбатыш Кама алдында. Вятка елгасының уң кушылдыгы. Озынлыгы 48,4 км (ТР чикләрендә — 45 км), бассейнының майданы 678 км². Елга башы Балтач районының Борбаш авылынан 2 км көньяк-көнбатыштарак, Кукмара районы территориясеннән ага, тамагы Киров өлкәсенең Түбән Бөрә авылынан 2 км көньяк-көнчыгыштарак. Елга башының абсолют биеклеге 162 м, тамагыныкы — 58 м. Бөрә елгасының су жыелу урыны — сызалар һәм кушылдык елга үзәннәре белән бүлгәләнгән калку тигезлек. Су жыелу майданының урманлылыгы 11%. Бөрәнен 28 кушылдыгы бар, иң зурлары — Кенә (10,8 км) — уң кушылдык; Борбаш (18,6 км) — сул кушылдык. Елга чөлтәренә тыгызлыгы 0,69 км/км². Үзәнлек битләре күпсанлы тирән һәм тар ерымнар белән ергаланган. Туенуы катнаш, күбесенчә кар сулары исәбенә. Жир асты сулары белән туену модуле югары агымнарда 1–3 л/с·км², елга тамагына таба 0,11–0,25 л/с·км² га кадәр. Бассейнда еллык су агымының уртача күпчеллек катламы 111 мм, ташу вакытындагы су катламы 96 мм. Язгы ташу, гадәттә, апрельнең беренче ункөнгәндә башлана. Елга октябрь ахыры — ноябрь башында туна. Елга тамагында суының иң аз вакытындагы



Бөрә елгасы. Кукмара районы.

уртача күпбеллык чыгымы $0,36 \text{ м}^3/\text{с}$. Суы гидрокарбонат-сульфат-кальцийлы, язын йомшак ($1,5\text{--}3 \text{ мг-экв/л}$), кышын һәм жәен чагыштырмача каты ($3\text{--}6 \text{ мг-экв/л}$). Гомуми минеральләшүе язын $200\text{--}300 \text{ мг/л}$, кышын һәм жәен $700\text{--}1000 \text{ мг/л}$ га кадәр.

БӨРКЕТ (*Aquila chrysaetos*), карчыга кошлар семьялыгынан эре ерткыч кош. Төньяк ярымшарның барлык урыннарында диярлек таралган. ТР территориясендә 20 йөзгә кадәр гадәти төр булып санала, 1990 еллар ахырында – 10 лап, 21 йөздә 3–5 пар оя кора. Апрель аеннан октябрь аена кадәр очрый. Гәүдәсенен озынлыгы 90 см га кадәр, канат жәеме 2 м га житә, авырлыгы 6,5 кг га кадәр. Ана кошлар ата кошларга караганда шактый зуррак. Кие көрән, корсак тирәсе ачыграк төстә. Башы һәм муены алтынсыман жирәнрәк. Канатлары зур һәм киң, каурый очлары бармаксыман



Бөркет.

аерылып куелган; койрыгы озын, түгәрәк, яшьләренеке — ак. Канатын сирәк селтәп һавада йөзгән кебек оча. Аяклары нык, бармакларына кадәр төкле, каты тырнаклы. Биек карт агач башларында оялый. Көрән тимгелле 1–2 аксыл йомырка сала. Ябык шартларда үрчи ала. Куяңнар, йомраннар, кайвакыт төлке һәм йорт этләрен, сирәк кенә кошларны аулай. ТРның Кызыл китабына кертелгән (2016).

БӨРКЕТ КАНАТЫ (*Pteridium*), астәңкәчәләр семьялыгынан абагалар ыругы. Яқынча 10 төре билгеле. Бөтен Жир шарында таралганнар. Россиядә бер төре — **гади бөркет канаты** (*P. aquilinum*) ТР территориясенен барлык районнарында да очрый. Нарат һәм катнаш урманнарда, коры комлы туфракта үсә. 45–120 см биеклектәге күпбеллык үләнчел үсемлек, кара-коңгырт төстөгә нык ботакланучан озын шуышма тамырчалы. Яфраклары — ялгыз, каты, ике яки өч каурыйсыман телмә. Яфрак сабының аскы өлеше килеселендә ачык күренеп торган күп тамырлы бәйләм-



Гади бөркет канаты.

нәр формалары белән ике башлы бөркетне хәтерләтә (исеме шуннан). Һәрбер парлы яфрак төбөндә баллы сыекча бүленеп чыга, кырмыскаларны жәлеп итә торган нектарлыгы бар. Спорангияләре бөгелгән яфрак чите белән каплана. Споралары август-сентябрьдә өлгөрә. Тамырчадан үрчи. Тамырчасында 46% ка кадәр крахмал, дуңлау матдәләре, сапониннар, алкалоидлар, микроэлементлар бар. Халык медицинасында тамырча төнәтмәсе тире авырулары, төче авыруы, тимрәү вакытында кулланыла. Яфракларынан ясалган төнәтмә авыртуны баса, температураны төшөрә торган дәвалау үзлекләренә ия. Декоратив, агулы үсемлек.

БӨРСЕТ елгасы, Көнбатыш Кама алдында. Каманың уң кушылдыгы. Озынлыгы 52,3 км, бассейнының мәйданы 552 км². Мамадыш районы территориясеннән ага. Елга башы Югары Әрнәш авылынан 3 км төньяктарак, тамагы Яңа посёлогынан коньяктарак. Елга башының абсолют биеклеге 173 м, тамагыныкы — 53 м. Су жыелу мәйданының урманлылыгы 34%. Бөрсет елгасының 2 км дан алып 22,8 км га кадәр озынлыктагы 32 кушылдыгы бар, иң зурысы — Сон елгасы (сул кушылдык). Елга челтәренен тыгызлыгы 0,37 км/км². Бөрсетнең үзәне асимметрияле, сулыяк яр битләре, биек һәм текә, елга тамагы өлешендә үзәннең киңлеге 2–3 км га кадәр. Тугае тар. Елга юлы бормалы, киңлеге 5–8 м. Елганың тирәнлеге 1–1,5 м га кадәр, сай урыннарда 0,3–0,7 м. Елга режимы 1935 елдан башлап Урманчы авылы янындагы су үлчәү постында өйрәнелә. Агым тизлеге сай урыннарда 0,5–1 м/с, тирән урыннарда 0,2–0,3 м/с. Туенуы катнаш, күбесенчә кар сулары исәбенә. Жир асты сулары белән туену модуле 0,51–5 л/с·км². Елганың гидрологик режимы ташу вакытында су муллыгы һәм жәен нык саегуы белән характерлана. Язгы ташу вакытына еллык су агымының 70% чамасы туры килә. Урманчы авылы янында су биеклегенен уртача еллык тирбәләше 3,3 м (максималь 4,9 м). Бассейнда

еллык су агымының уртача күпәллык катламы 170 мм, ташу агымы катламы 100 мм. Язгы ташу, гадәтә, апрельнең беренче ункөнлегендә башлана. Елга ноябрьнең беренче ункөнлегендә туңа. Кыш ахырына бозның калынлыгы 65 см га житә. Елга тамагында суының иң аз вакытындагы уртача күпәллык чыгымы 1,43 м³/с. Урманчы авылы янында уртача еллык су чыгымы 2,55 м³/с тәшкил итә. Суның иң зур чыгымы — 274 м³/с — 1979 елның язында билгеләнә. Суы гидрокарбонат-сульфат-кальцийлы типта, язын йомшак (1,5–3 мг-экв/л), кышын һәм жәен каты (6–9 мг-экв/л). Гомуми минеральләшүе язын 150–250 мг/л, кышын һәм жәен 600 мг/л га кадәр. Ташу вакытында елгада суның болганчылыгы 1500 г/м³ га житә. Елга утырмаларының уртача еллык күләме 130 мең т га тигез. Бөрсет бассейнында гомуми күләме 1,9 млн м³ булган 3 буа бар. Елга бассейнында ТРның табигать истәлегә *Бөрсет акчырышылыклары* урнашкан. ТРның табигать истәлегә (1978).

БӨРСЕТ АК ЧЫРШЫЛЫКЛАРЫ, ландшафтлы табигать истәлегә. Балык Бистәсе һәм Мамадыш районнары территориясендә урнашкан. 1972 елда билгеләнә. Кама урман хужалыгының Кама һәм Бөрсет урманчылыклары массивында урнашкан; ак чыршы ареалының көньяк чиге Себер ак чыршылары белән катнашкан аерым кварталларны били. Мәйданы — 170 га. Кама елгасының төп яр битләрендәге Пермь чорының карбонатлы комсыл балчыкларында ак чыршы катнаш киң яфраклы урманнар үскән 2 участкадан һәм Бөрсет елгасының югары террасасы битләрендәге ком утырмаларында нарат, каен һәм усақ урманнары белән аралаш үскән ак чыршы — киң яфраклы урман участогыннан гыйбарәт. Киң яфраклы агач токымнарыннан — юкә, әлмә, өрәңге һәм имән,



Бөрсет ак чыршылыклары.

куаклардан — шомырт, миләш, чикләвек һәм башкалар, үләнчел үсемлекләрдән — сәрдә, йончыл күрән, күпәллык зибык уты, калканлы абага, тайтояк, яссы будра, кызыл бөрлегән, каен жиләге, кымызлык үсә. Чыршы һәм ак чыршы 120 ел үсә, биеклеге — 28–30 м, кәүсәсенә диаметры — 0,6 м, куелыгы 0,7–0,8 тәшкил итә. Сирәк очрый торган жәнлекләрдән — борындык күрәңгәли.

БӨРТЭК (АШЛЫК) КОҢГЫЗЛАРЫ (Bruchidae), коңгызлар семьялыгы. Канатлар өслекләре кыскарак түгәрәк вак коңгызлар. Башы озынча, күкрәгенә таба юнәлгән. Личинкалары күбесенчә кузаклы үсемлек орлыкларында яши. Дөнья фаунасында 1200 ләп, Россия территориясендә 100 дән артык төре билгеле. Татарстанда кузаклы культураларга бик нык зыян китерүче **борчак коңгызы** (*Bruchus pisorum*) киң таралган (борчакны зарарлый). Бөртек коңгызлары 4,5–5 мм озынлыкта, кара төстә, сары һәм ак төкчәле. Канат өслекләренең арткы як өлешендә аерым тимгелләргә бүленгән ак төкчәле кыйгач тасмасы бар; өске кат канат очында карасу төстәге фонда кечкенә генә 2–3 аксыл табы бар. Зур коңгызлар чөчәкнен серкәсе һәм башка өлешләре белән тукланалар һәм уңышка зыяннары тими. Ана коңгыз камчысыман 2 үсентеле, 0,8 мм чамасы озынлыктагы, сары төстәге озынча түгәрәк йомырка сала. Личинкасы 5–6 мм озынлыкта, аксыл-сары төстә, кечкенә, эчкә баткан башы гәүдәсенә калынайган күкрәк өлешендә. Казналыклары кызгылт-көрән төстә, гәүдәсе шома, фәкәт күкрәгенә аскы өлеше кыска төк белән капланган. Коңгызлар салам эскертләрендә, үсемлек калдыклары арасында, агач кайрылары астында, ашлык амбарларында, борчак оемнәрендә кышлыйлар. Борчак коңгызы орлыкны боза: үсеш дәверендә личинка орлыкның туклыклы өлешен, ягъни эчен ашап бетерә, орлык шыту сәләтен югалта, моннан тыш, личинка экскрементларында кеше һәм хайваннар сәләмәтлегенә зыян китерә торган алкалоид контаридин бар, шуңа күрә зарарланган орлыкны азык буларак кулланырга да, хайваннарга ашатырга да ярамый. Кара: *Коңгызлар* мәкаләсендәге таблицада 34 рәсем.

БӨРЧЕКЛЕЛӨР (Pisidiidae), төче сулыкларда яшәүче ике кабырчыклы моллюсклар классы. Ике кабырчыклылар классының иң кечкенә төрләре, гәүдә озынлыгы 20 мм га (еш кына 5 мм) кадәр. Кабырчыгы озынча түгәрәк яки йомыркасыман, аның гәүдәнен сырт ягындагы өске өлеше арткы яккарак күчкән. Агымсулы һәм агымсыз сулыкларда таралган. Бөрчөклеләрнең систематикасы тулысынча эшләнмәгән, шунлыктан ТР территориясендә төрләрнең төгәл саны билгесез. Гадәти төрләре — *Pisidium amnicum*, *P. nitidum*, *Euglesa henslowana*, *E. casertana*. Балыкларга азык булып торалар.

БӨТЕРЕЛЧЕК СУАЛЧАННАР (Rotifera), йомры суалчаннар классы. 2 меңләп төре билгеле, Татарстан

территориясендә *Keratella*, *Asplanchna*, *Polyartra*, *Brachionus*, *Syncheta* һәм башка ыруг вәкилләре очрый. Төчә сулыкларда, мүктә, түшәлмәдә, туфракта киң таралганнар; алар арасында умырткасыз хайваннарның паразитлары очрый. Үлчәмнәре 0,04 тән 3 мм га кадәр, ата суалчаннар ана суалчаннарга караганда кечерәк. Гәүдәсе баш, тән һәм аяк өлешләренә бүленә. Йөзүче төрләре ярым үтә күренмәле капчыкны, түгәрәк пластинка яки бөтерчекне хәтерләтә; кайбер төрләре чәнечке, энә яки кабырчыклар белән капланган; аз хәрәкәтләнүчән формалары көпшә рәвешендәгә өннәрендә тереклек итә, ерткычлардан шуның эченә кереп сакланалар. Йөзүче планктон бөтерелчек суалчаннар, үз күчәрләре тирәли бөтерелү аппараты ярдәмендә әйләнеп, алга таба спираль буенча хәрәкәтләнәләр. Суда йөзеп йөргән вак азык кисәкчекләрен хәрәкәт барышында эләктереп алалар. Күбесенчә субстратта яшәүче бөтерелчек суалчаннар үзенчәлекле аяклары, хортумчыгы, бөтерелү аппараты һәм кыллары ярдәмендә шуышалар яки «атлап баралар». Аз хәрәкәтләнүчән формалары еш кына колонияләр хасил итә. Күпчелек өлеше — полифаглар (төрле азык белән туенучылар): бактерияләр, иң түбән төзелешлеләр, сүүсемнәр, хайваннарның таркалган вак кисәкчекләре белән туеналар. Бөтерелчек суалчаннар—аерым женесле хайваннар, аларга сезонлы цикломорфоз (гәүдә формасы үзгәрү чоры), женесле һәм женесез цикллар чиратлашу, үсеш барышында тынлык фазалары хас. Сулыкларның үзлегеннән чистаруында, агынты суларны биологик чистарту процессында әһәмияте бик зур. Су сыйфатын бәяләгәндә индикатор буларак кулланылалар.

БӨТНӘК (*Mentha*), иренчәчәкләр

семьялыгынан күпеллык үләнчел үсемлекләр ыругы. 50 ләп төре билгеле, күбрәк Төньяк ярымшарның уртача поясында очрыйлар. ТРда **кыр бөтнеге** (*M. arvensis*) еш, **озын яфраклы бөтнек** (*M. longifolia*) ара-тирә генә очрый. Сулыклар кырында, дымсу болын һәм урманнарда үсәләр. 15–40 см биеклектәгә үсемлекләр. Тамыры чуксыман, өстә ята. Сабаклары туры, 4 кырлы, ботакланучан. Яфраклары кара-яшел, озынча-эллипсыман, очлы. Чәчәкләре вак, тажы аксыл шәмәхә-алсу яки кызыл-шәмәхә төстә, оч башак чәчәк төркемендә, кыр бөтнегенә чәчәкләре кунтылы божраларда. Жимеше чикләвекчек. Июнь—сентябрь айларында чәчәк ата, жимешләре июльдән алып октябргә кадәр өлгәрә. Вегетатив юл белән (тамырчалардан) үрчиләр. Жир өстендәгә өлешләрендә флавоноидлар, каротин, органик кисло-



Борыч бөтнек.

талар, эфир мае бар. Бакчада үстөрелә торган төрләрәнән ментол алалар, ул валидол, валокордин, Зеленин тамчысы һәм башкалар составында керә. Халык медицинасында тынычландыру, тир, какырык чыгару өчен, ашказаны авырулары вакытында кулланыла. Барлык төрләре дә баллы һәм хуш исле үсемлекләр. Бакча участкаларында **борыч бөтнек** (*M. piperita*) һәм **башаклы бөтнек** (*M. spicata*) дару һәм хуш исле үсемлекләр буларак үстөрелә.

БӨЯ елгасы, Идел алдында. Зөянең сул кушылдыгы. Озынлыгы 40 км, бассейнының мәйданы 155 км². Апас районы территориясеннән ага. Елга башы Урта Биябашы авылыннан 5 км төньяк-көнбатыштарак, тамагы Кабык Күпер авылыннан төньяк-көнчыгыштарак. Елга башының абсолют биеклеге 180 м, тамагыныкы — 55 м. Су жыелу мәйданының урманлылыгы 29%. Бөя елгасының 0,4 тән алып 8,4 км га кадәр озынлыктагы 13 кушылдыгы бар. Елга челтәренә тыгызлыгы 0,47 км/км². Күбесенчә кар сулары исәбенә туена. Жир асты сулары белән туену модуле югары агымында 0,1 л/с·км² дан елга тамагына таба 5,1–10 л/с·км² га кадәр. Елганың гидрологик режимы ташу вакытында су муллыгы һәм жәен нык саегуы белән характерлана. Бассейнда еллык су агымының уртача күпеллык катламы 90 мм, ташу агымы катламы 60 мм. Язгы ташу, гадәттә, март ахырында башлана. Елга ноябрьнең беренче көннәрендә туңа. Елга тамагында суының иң аз вакытындагы уртача күпеллык чыгымы 0,05 м³/с. Язын суы чагыштырмача каты (3–6 мг-экв/л), кышын һәм жәен каты (6–9 мг-экв/л). Гомуми минеральләшүе язын 200–300 мг/л, кышын һәм жәен 700–1000 мг/л га кадәр.

БРОНЗАКЛАР (*Cetoniinae*), пластинкамыеклылар семьялыгындагы коңгызлар ассемьялыгы. Дөнья фаунасында 2600 дән артык төре исәпләнә, Татарстанда 5 төре бар. Төсә ачык, металлсыман. Канат өслекләренә яны уелган, очкан вакытта канатлары шуның эчендә була. Коңгызлары чәчәкләр, агачтан агып чыккан сыекча белән тукланалар, яшь яфраklar һәм жимешләренә кимерәләр. Кортлары «С» сыман, аякларында тырнаклары юк, аркаларында хәрәкәтләнәргә сәләтле, черек ұзагачта, агач куышларында, туфракта, коелган яфрак түшәлмәсендә, кырмыска ояларында үсә. Татарстанда **алтынсыман бронзак** (*Cetonia aurata*) еш очрый. Зурлыгы 15–20 мм. Төсә яшелдән жирән кызылга, зәңгәргә яки карага үзгәрүчән, канат өсләрендә аркылы ак таглары бар. **Йонтәс бронзак** (*Epicometis hima*), **бакыр бронзак** (*Potosia metallica*), **сасы бронзак** (*Oxythyrea funesta*), **яшел бронзак** (*P. aeruginosa*) төрләре очрый. Яшел бронзак ТРның Кызыл китабына кертелгән (2016). Кара: *Коңгызлар* мәкаләсендәгә таблицада 18 рәсем.

БРУСТАҢ елгасы, Көнчыгыш Кама арьягында. Ыкның сул кушылдыгы. Озынлыгы 31 км, бассейнының мәйданы 161,5 км². Минзәлә районы территориясен-



94

БУА

нән ага. Елга башы Чулман авылыннан 1,5 км көнчыгыштарак, тамагы Бикбау авылы янында. Елга башының абсолют биеклеге 155 м, тамагыныкы — 63 м. Су жыелу майданының урманлылыгы 35%. Брустан елгасының 0,3 тән алып 13,2 км га кадәр озынлыктагы 7 кушылдыгы бар, иң зурысы — Дарьянка елгасы (сул кушылдык). Елга челтәренең тыгызлыгы 0,39 км/км². Күбесенчә кар сулары исәбенә туена. Жир асты сулары белән туену модуле 0,1 л/с·км² га кадәр. Бассейнда еллык су агымының уртача күпчеллек катламы 46 мм, ташу агымы катламы 40 мм. Язгы ташу, гадәттә, апрельнең беренче көннәрендә башлана. Елга ноябрь башында туңа. Елга тамагында суының иң аз вакытындагы уртача күпчеллек чыгымы 0,025 м³/с. Язын суы каты (6–9 мг-экв/л), кышын һәм жәен бик каты (12 мг-экв/л дан артыграк). Гомуми минеральләшүе язын 400–500 мг/л, кышын һәм жәен 700 мг/л га кадәр.

БУА, кечкенә елга, инеш, сыза, үзәндә, кайвакыт 5 м га кадәр тирәнлектә чокыр казып корылган ясалма су-саклагыч. Гадәттә, буа — су өслегенә майданы 1 км² дан артмаган яки суының күләме 1 млн м³ дан кимрәк булган сулык, шактый текә ярлы, төбә аз авышлыклы һәм су юлы юылуга тотрыклы. Буа язгы кар сулары яки грунт сулары хисабына тула. Артык суны агызу өчен суагызгычлар коралар. Авыл жирлегендә буа сугару, балык, су кошлары үрчетү, шулай ук төрле хужалык эшләре өчен су саклау максатында файдаланыла. Татарстанда буа кечкенә елгаларда, инешләрдә һәм коры сызаларда сугару, балык үрчетү, эрозиягә каршы көрәшү өчен төзелә. Авыл хужалыгы культураларына су сибү һәм сугарулы культуралы көтүлекләр тоту өчен буалар ясау 1970–1980 елларда аеруча киң тарала. 1997 елның исәпкә алу нәтижеләре күрсәткәнчә, гомуми су күләме 353 млн м³ булган 538 буа исәпләнә. Аеруча зур буалар Бик, Дала Зәе, Минзәле, Олы һәм Кече Чирмешән, Зөя, Мишә елгалары һәм аларның кушылдыкларында урнашкан. Республика мелиораторлары тарафыннан эрозиягә каршы 200 ләп буа төзелә, аларның төп бурычы — елга һәм



Кече Мишә елгасындагы буа.
Саба районының Кырбаш авылы янында.

су-саклагычларның ләмләнуен киметү максатында эрозия продуктларын тоткарлау. Эрозиягә каршы төзелгән буалар шулай ук жирләренә сугару, фермаларны су белән тәмин итү өчен файдаланыла.

БУА елгасы, Идел алдында. Зөянең сул кушылдыгы. Озынлыгы 31 км (ТР чикләрендә 19,5 км), бассейнының майданы 183,5 км². Елга башы Чуаш Республикасы территориясендә, тамагы Яшел Үзән районының Кири авылыннан 5 км көньяк-көнчыгыштарак. Елга башының абсолют биеклеге 170 м, тамагыныкы — 55 м. Су жыелу майданының урманлылыгы 4%. Буа елгасының 0,8 дән алып 10,9 км га кадәр озынлыктагы 14 кушылдыгы бар, шуларның дүртесе ТР территориясендә. Елга челтәренең тыгызлыгы 0,29 км/км². Күбесенчә кар сулары исәбенә туена. Жир асты сулары белән туену модуле 0,11–0,26 л/с·км². Бассейнда еллык су агымының уртача күпчеллек катламы 100 мм, ташу агымы катламы 96 мм. Язгы ташу, гадәттә, март ахырында башлана. Елга ноябрь башында туңа. Елга тамагында суының иң аз вакытындагы уртача күпчеллек чыгымы 0,024 м³/с. Язын суы чагыштырмача каты (3–6 мг-экв/л), кышын һәм жәен бик каты (12–20 мг-экв/л). Гомуми минеральләшүе язын 200–300 мг/л, кышын һәм жәен 1000 мг/л га кадәр.

БУА ӘКӘМ-ТӨКӘМНӘРӘ (Lymnaeidae), корсагаяклы моллюсклар классыннан үпкәле әкәм-төкәмнәр семьялыгы. Россиядә 20 ләп, Татарстанда 10 ләп төрә очрый. Буа әкәм-төкәмнәрә төчә суда яши торган корсагаяклы моллюскларның аеруча эрә төрләре, барлык төр сулыкларда да, аеруча зур булмаган сүссемнәр куаклыкларында яши. Гадәти төрләре: **гади буа әкәм-төкәме** (*Lymnaea stagnalis*) кабырчыгының озынлыгы 60 мм га житә; **саз буа әкәм-төкәме** (*L. palustris*) сузынкы конус сыман кабырчыклы; **озынча түгәрәк буа әкәм-төкәме** (*L. ovata*) кыска бөтеркәле һәм киң авызлы; **колаксыман буа әкәм-төкәме** (*L. auricularia*) соңгы буыны нык кабарган һәм авызы кеше колагына охшаган. Буа әкәм-төкәмнәрә шуышу өчен жайлашкан яссы табанлы киң аяклары ярдәмендә хәрәкәтләнә. Атмосфера һавасын сулыи, аның өчен аларга су өстенә күтәрелергә һәм сулыш тишеме аша һава алырга туры килә. Гермафродитлар. Йомыркаларын су үсемлекләренә — үтә күрәнмәле дерелдәвек сыман казылыкны хәтерләтүчә ояларга сала. Буа әкәм-төкәмнәрә сулыкларның вакытлыча кибүен һәм туңуын кичерергә сәләтле. Су үсемлекләре белән туклана, аларның тукумаларын махсус органнары — «кыргычлары» ярдәмендә кырып ала, шулай ук үле су организмнары, вак умырткасызлар белән туклана. Үзләре, аеруча вак төрләре, балыклар өчен азык булып тора. Кече буа әкәм-төкәме (*L. truncatula*) сарык һәм башка мөгезле терлектәгә бавыр суыручының арадаш хужасы ролен үти. Кара: *Моллюсклар* мәкаләсендәгә таблицада 4 рәсем.

БЎДРА (*Glechoma*), иренчәчәклеләр семьялыгынан күпьяллык үләннәр ыругы. 10 ләп төре билгеле, Евразиядә таралганнар. Сабаклары шуышма, озын, тамырланучан, берәз күтәрәнке чәчәк бәбәкле. Яфраклары йомры — бөрөсыман, озын саплы. Чәчәкләре аксыл-шәмәхә яки алсу аксыл-шәмәхә төстә, урта һәм өске сабакларында яфрак куентыгында өчәрләп урнашкан. Май—июль айларында чәчәк ата. Жимешләре 4 чикләвекчәккә бүленә. Яфраклары һәм чәчәкләре көчле сасы ис чыгара. Тамырланган бәбәкләрдән үрчи. ТРда 2 төре бар. **Плющсыман будра** (*G. hederacea*), 40 см га кадәр биекләктә, сабагы шома яки сибелгән кыска төкле, киң яфраклы урманнарда, басуларда, юл буйларында, болыннарда үсә. Дару үләне, жир өстендәге өлеше эфир маена, сапонин, сумала, органик кислота, дуплау матдәләренә бай. Халык медицинасында порошок яки төнтәмә рәвешендә ялкынсынуга каршы, кақыркы куптару, бөвел кудыру, тирләтү чарасы буларак кулланыла. Баллы. Чүп үлән. Атлар өчен агулы. **Каты төкле будра** (*G. hirsuta*) — бик сирәк төр. 60 см га кадәр биекләктә, сабагы төкчәле. Яфраклы һәм катнаш урманнарда, күбесенчә Көнбатыш Кама алдында үсә.

БУЖАЙ елгасы, Көнчыгыш Кама алдында. Тойманың уң кушылдыгы. Озынлыгы 31,2 км, ТР чикләрендә 14 км. Бассейнының майданы 318,6 км². Менделеевск районында, Можга калкулыгынан ага. Елга башы Удмурт Республикасы территориясендә, тамагы Кураково авылы янында. Елга башының абсолют биеклеге 200 м, тамагыныкы — 72 м. Су жыелу майданының урманлылыгы 23%. Бужай елгасының 1,2 дән алып 22,4 км га кадәр озынлыктагы 11 кушылдыгы бар, иң зурысы — Ерыкса елгасы (уң кушылдык). Елга чөлтәрәнен тыгызлыгы 0,43 км/км². Туенуы катнаш, күбесенчә кар сулары исәбенә. Жир асты сулары белән туену модуле 0,1 л/с-км². Бассейнда еллык су агымының уртача күпьяллык катламы 141 мм, ташу агымы катламы 117 мм. Язгы ташу, гадәттә, апрельнең беренче ункөнлегендә башлана. Бужай елгасы ноябрьнең беренче көннәрендә туңа. Елга тамагында суының иң аз вакытындагы уртача күпьяллык чыгымы 0,26 м³/с. Язын суы каты (6–9 мг-экв/л), кышын һәм жәен бик каты (9–12 мг-экв/л). Гомуми минеральләшүе язын 100–200 мг/л, кышын һәм жәен 500–700 мг/л.

БУЗҮЛЬНИК (*Ligularia*), оешма чәчәклеләр семьялыгынан күпьяллык үләнчел үсемлекләр ыругы. 150 дән артык төре билгеле, Европа һәм Азиядә таралганнар. ТРда бер төре — **себер бузульнигы** (*L. sibirica*) бар. Дымлы болыннарда, үләнле сазлыктарда үсә, Көнчыгыш Кама аръягында теркәлгән. 30–125 см биекләктәге үсемлек. Тамырчасы кыска, ян тамырлы. Сабагы туры, кабыргалы, кызгылт-шәмәхә төстә. Яфраклары чиратлашкан, күбесе өчпочмак рәвешендә — йөрәккә охшаган, читләре уемтыклы тешле. Кәрсиннәре цилиндрсыман тар чукка жыелган.

Июль—август айларында алтынсу-сары төстәге чәчәк ата. Орлыктан үрчи. Очкалак орлыклар ярдәмендә тарала. Декоратив үсемлек. ТРның Кызыл китабына кертелгән (2016).

БУЙ-БУЙ ӘКӘМ-ТӨКӘМНӘР (*Viviparus*), корсага-яклы моллюсклар семьялыгы. Кара: *Тереләй тудыручы моллюсклар*.

БУКЛЫ елгасы, Көнчыгыш Кама аръягында. Ургыдының сул кушылдыгы (Минзәлә елгасы бассейны). Озынлыгы 10,2 км, бассейнының майданы 60,2 км². Елга башы Тукай районының Князево авылыннан 3 км көньяк-көнбатыштарак, тамагы Минзәлә районының Хужамәт авылы янында. Елга башының абсолют биеклеге 195 м, тамагыныкы — 85 м. Су жыелу майданының урманлылыгы 21%. Буклы елгасының 0,5 тән алып 9,2 км га кадәр озынлыктагы 3 кушылдыгы бар. Елга чөлтәрәнен тыгызлыгы 0,66 км/км². Күбесенчә кар сулары исәбенә туена. Жир асты сулары белән туену модуле 0,26–0,5 л/с-км². Бассейнда еллык су агымының уртача күпьяллык катламы 105 мм, ташу агымы катламы 90 мм. Язгы ташу, гадәттә, апрельнең беренче көннәрендә башлана. Елга ноябрь башында туңа. Елга тамагында суының иң аз вакытындагы уртача күпьяллык чыгымы 0,04 м³/с. Суы язын каты (6–9 мг-экв/л), кышын һәм жәен бик каты (12 мг-экв/л һәм аннан күбрәк). Гомуми минеральләшүе язын 400–500 мг/л, кышын һәм жәен 700 мг/л га кадәр.

БУЛАТ елгасы, Идел алдында. Әрәннең уң кушылдыгы (Зоя елгасы бассейны). Озынлыгы 15 км, бассейнының майданы 51 км². Яшел Үзән районы территориясеннән ага. Норлат авылы янында ике елга (Олы Елга һәм Кече Елга) кушылган урын Булат елгасының башлангычы булып тора, тамагы Прибой посёлогынан 2 км көнчыгыштарак. Елга башының абсолют биеклеге 120 м, тамагыныкы — 55 м. Су жыелу майданының урманлылыгы 13%. Булат елгасының 1,8 дән алып 3,7 км га кадәр озынлыктагы 3 кушылдыгы бар. Елга чөлтәрәнен тыгызлыгы 0,34 км/км². Күбесенчә кар сулары исәбенә туена. Жир асты сулары белән туену модуле 0,11–0,25 л/с-км². Язгы ташу, гадәттә, март ахырында башлана. Елга ноябрь башында туңа. Суы ел дәвамында чагыштырмача каты (3–6 мг-экв/л). Гомуми минеральләшүе язын 200–300 мг/л, кышын һәм жәен 400–500 мг/л га кадәр.

БУМАҢ ҮЛӘН (*Pinguicula*), куыгутчалар семьялыгынан күпьяллык үләнчел үсемлекләр ыругы. 45 ләп төре билгеле, Европа, Азия һәм Төньяк Америкада киң таралганнар. ТРда бер төре — **гади бума үлән** (*P. vulgaris*). Кама аръягында очрый. Дымлы урыннарда, чишмәләр янындагы сазлыктарда үсә. Бик кыска тамырчалы, чагыштырмача тәбәнәк (5–15 см) бөжәк ашаучы үсемлек. Яфраклары бөтен, тамыр янындагы таралгыда урнашкан, бөжәкләренә үзе-



нә таргып китерү һәм ябыштыру өчен сыекча бүлөп чыгара. Чәчәкләре ялгыз, күксел-шәмәхә төстә, озын яфраксыз чәчәк сабында. Жимеше — күп орлыклы тартмачык. Май—июнь айларында чәчәк ата. Орлыктардан үрчи. Жир өстендәге өлешләрендә фенолкарбон кислоталары, флавоноидлар бар. Халык медицинасында яра төзәтү, авыртуны басу өчен кулланыла. ТРның Кызыл китабына кертелгән (2016).

БУРАЛЫ елгасы, Көнчыгыш Кама аръягында, Мәләнең сул кушылдыгы (Ык елгасы бассейны). Озынлыгы 9,8 км, бассейнының мәйданы 34,1 км². Азнакай районы территориясенән ага. Елга башы Буралы авылыннан 4,4 км көньяк-көнбатыштарак, тамагы Чуар Абдул авылыннан көнбатыштарак. Елга башының абсолют биеклеге 195 м, тамагыныкы — 107 м. Су жыелу мәйданының урманлылыгы 65%. Елга чөлтүренә тыгызлыгы 0,25 км/км². Күбесенчә кар сулары исәбенә туена. Жир асты сулары белән туену модуле 0,51–1 л/с·км². Югары агымында елга кибә. Елга тамагында суының иң аз вакытындагы уртача күпеллек чыгымы 0,04 м³/с. Язын суы каты (6–9 мг-экв/л), кышын һәм жәен бик каты (9–12 мг-экв/л). Гомуми минеральләшүе язын 400–500 мг/л, кышын һәм жәен 1000 мг/л га кадәр.

БУРАҢ, атмосфера күренеше; карның жир өстеннән жил белән себерелүе. Жәяүле буран вакытында яна яуган кар бөртекләре кар капламы өстеннән 1,5–2 м га кадәр жиңелчә күтәрелә; астан себерә торган буран вакытында — жил тизлеге көчле һәм кар бөртекләренән 2–3 м га кадәр күтәрелүе күзәтелә; гомуми буран вакытында көчле жил исә (гадәттә, 10 м/с тан артыграк), кар ява һәм күрү ераклыгы начарлана (кайвакыт 100 м га кадәр һәм кимрәк). Һава температурасы түбән (-15°С тан түбән) булганда, көчле бураннар кар бураны дип атыйлар. Урта Идел буенда бураннар кышка хас күренеш. Октябрь аеннан апрельгә кадәрге чорда (урыны белән сирәк кенә сентябрьдә һәм майда) күзәтелә һәм уртача 24 көннән алып (Алабуга) 58 көнгә кадәр (Бөгелмә) була. Аларның күп өлеше декабрь–март айларына туры килә — аена 6–13 көн. Бер буранның уртача дәвамлылыгы 7–8 сәгать, гомуми дәвамлылыгы 151 сәгатьтән (Алабуга) 345 сәгатькә кадәр (Тәтеш) тәшкит итә. Буран вакытында горизонтның көньяк чиреге жилләре өстенлек итә (70–80% очракта). 80% тан күбрәк очраклар 0 дән алып -15°С ка кадәр температурада күзәтелә. Буран юлларда кар көртләре хасил итә, электр үткәргечләрнең егәрлеген киметә, чыбыкларын өзә, басулардагы карны себереп чокырларга тутыра. Буран вакытында кырдан кар себертүне булдырмас өчен урман полосалары утырталар, кар өемен өстенлек иткән жилләр юнәлешенә аркылы итеп киртләү юлы белән кар тоталар.

БУРЭЙКИНО НЕФТЬ ЧЫГАНАГЫ, Нурлат районы территориясендә. 1969 елда ачыла, 1979 елдан эш-

кәртелә. Тектоник яктан Мәләкәс батынкылыгының көнчыгыш кырында урнашкан. Сәнэгий нефть ятмалары урта һәм түбән карбон утырмаларында билгеләнә. Төп файдаланучы объект булып Бобрики горизонты утырмалары тора, 1982 елдан контур эченә һәм контур тирәли су кудыру ысулы белән эшкәртелә. Геологик запаслары 42,7 млн т, алына торганны — 8,7 млн т (1989). Ятмалар гөмбәзсыман катлам һәм массив тибында, коллекторлары — көпшәклә типта. Катламнар 943–1377 м тирәнлектә ята. Бурейкино нефть чыганагы нефтьләре авыр, үзле, күп күкертле, сумалалы, парафинлы. Газ факторы 2,7–7,2 м³/т. Уртача тәүлеклек дебиты 6,3 т. Еллык иң күп нефть чыгышы 0,32 млн т (1996).

БУРСЫК (*Meles meles*), сусарлар семьялыгынан имезүче ерткыч жәнлек. Евразиядә киң таралган. ТРның барлык территориясендә дә очрый. Гөүдә озынлыгы 60–90 см, койрыгы 25 см чамасы, авырлыгы 20–25 кг.



Бурсык.

Карсак гөүдәле хайван, юан, чөйсыман башлы, аякларында казу өчен жайлашкан озын, жиңелчә бөгелгән тырнаклары бар. Көмешсыман төсмерле соры яки коңгырт-соры төстәге озын тупас йонлы, башының ике ягына коңгырт-кара яки кара сызыклар сузылган. Койрык астында, ачы ис чыгарып, исле тамгалар ясыи торган махсус бизе бар. Еш кына күп еллар дөвамында файдаланылучы, катлаулы зур өннәрдә колония булып яшиләр. Вак имезүчеләр, бөжәкләр, жирсу хайваннары, сөйрәлүчеләр, суалчаннар, жиләк-жимешләр белән туена. Бурсык октябрь–ноябрьдән март–апрельгә кадәр кышкы йокыга тала. Парлашу апрельдән августка кадәр дөвам итә. Бер ояда 1–5 бала була. Бурсык 10–12 ел яши. Урманнарда һәм авыл хужалыгына зыян китерүче лайлачларны, бөжәкләрне, тычкансыман кимерүчеләрне юкка чыгара. Промысел объекты. Бурсыкны фармацевтик әһәмияте зур булган бурсык мае алу өчен аулыйлар. Халык медицинасында бурсык мае ревматизм һәм ашказаны жәрәхәте вакытында, туберкулёзны дөвалауда кулланыла. Мехы кыйммәтле түгел. 1990 еллардан урманнарда кабан дуңгызлары саны арту сәбәпле, яшь бурсыкларның кимүе күзәтелә (кабан дуңгызы— азык көндөшө, яшь һәм зур бурсыкларны юк итә, өннәрен жимерә).

БУТ ТАШЫ, бут (итальян теленнән *buttare* — вату, ваклау), файдалы казылма, үлчәмнәре 150–500 мм га кадәр вакланган тау токымнары: доломитлар, известьташлар, комташлар, сирәк очракларда — гранитлар. Бут ташының бер төре — йомры таш (үлчәмнәре 300 мм дан кимрәк). ТР территориясендә югары Пермь известьташлары һәм доломитларына бәйлә 50 ләп бут ташы чыганагы билгеле. Файдаланылуы чыганаclarның күбесе республиканың төньяк-көнбатышындагы югары Казан утырмаларында. Продуктив зона Татарстанның төньягынан һәм төньяк-көнбатышынан Бөгелмә шәһәрәнә таба тараучы киң диагональ полоса булып сузыла. Иң әре чыганаclar — Эки һәм Әлдермеш (Биектау районы), Сугышлы (Лениногорск районы), *Бондюг нефть чыганагы*. Ятманың файдалы катламы 0,65–10 м, сирәк очракларда — 12 м, капкачы — берничә дистә см дан алып 20 м га кадәр калыңлыкта. Известьташ һәм доломитларның төзелеш чималы итеп файдаланырлык гомуми запасы 270 млн м³ чамасы (1996), 1990 елларда төзелеш ташының еллык чыгарылышы 1,5 млн м³ га житә. Бут ташы нигезләр, ярдәмче биналар стеналарын, канализация канаулары, гидротехнологик корымалар салуда кулланыла.

БУЫНТЫГАЯКЛЫЛАР (Arthropoda), умырткасыз хайваннар тибы. Хайваннарның барлык төркемнәре арасында төрләр саны буенча иң күп таралганнары. Дөнья фаунасында суда, жир өстендә яшәүче һәм паразитлык итүче 3 млн нан артык төре билгеле, чынлыкта 10 млн тирәсе булуы да ихтимал. Буынтыгаяклылар арасында иң борынгылары — трилобитлар, алар кембрийгача кадәрге чордан үк билгеле. Буынтыгаяклылар өчен хитинлы кутикула (тышча) белән капланып, сегментларга бүленгән гәүдә һәм буынтыклы очлыklar хас (исеме шуннан). Сегментлашу гетероном рәвешле, ягъни гәүдәнең төрле өлешләрендәге сегментлар төзелеше буенча төрле һәм алар бүлекчәләргә, ягъни тагмаларга бүленә: баш, күкрәк, корсак аерылып өйрәнелә. Кутикула сыгылмалы һәм нык, ул буынтыгаяклыларның гәүдәсен ерткычлардан һәм башка тышкы тәэсирләрдән саклый, тышкы һәм эчке скелет ролен үти. Эчке яктан хитин кутикулага аркылы юллы мускуллар бәйләме беркетелгән. Буынтыгаяклыларның үсүе вакыт-вакыт кабык салу белән бергә бара. Гәүдә куышлыгы катнаш типта. Кан әйләнеше системасы йомык түгел, йөрәкләре бар, саңаклар, трахея яки үпкә аша сулылар. Нерв системасы баш миеннән һәм корсак нерв чылбырынан тора. Күпчелек буынтыгаяклылар аерым женесле, еш кына женси диморфизмлы. Тип 4 астипка бүленә: трилобитсыманнар (Trilobitomorpha), саңак белән сулаучылар (Branchiata), хелицерлылар (Chelicerata) һәм трахея белән сулаучылар (Tracheata).

Трилобитсыманнар — инде үлеп беткән иң гади диңгез буынтыгаяклылары төркеме. Саңак белән сулаучылар — буынтыгаяклы беренчел су хайваннары. Алар астибына *кысласыманнар* (Crustacea)

классы керә. Бу класс 5 аскласска бүленә, шулардан 4 сенең вәкилләре Татарстандагы төче суларда яши: саңагаяклы кысласыманнар Branchiopoda (*саңагаяклылар*, *яфрагаяклы кысласыманнар* отряды); максиллоподлар — Maxillopoda (*шикәгаяклы кысласыманнар*, карп ашаучылар Branchiura); кабырчыклы кыслалар — Ostracoda; югары кыслалар Malacostraca (мизидлар — Mysidacea, кумацийлар — Cumacea, *тигезаяклы кысласыманнар*, төрле аяклы кысласыманнар яки *яңйөзәрләр*, *унаяклы кысласыманнар* отрядлары). Хелицерлылар — коры жиргә беренче чыккан хайваннар. Шуңа күрә аларның капламнарында дым югалтудан саклый торган өске липопротеин катлам барлыкка килә. ТР территориясендә хелицерлыларның 2 классыннан *үрмәкүчсыманнар* бар. Үрмәкүчсыманнар төркеме безаз кинрәк, ана чаяннар, телифоннар, тартариidler, пальпиградлар, фриннар, *елган чаяннар*, сольпулар, печәнче үрмәкүчләр, риценулейлар, *үрмәкүчләр*, акариформалы талпаннар, паразит формалы талпаннар һәм печәнче талпаннар (кара: *Талпаннар*) отрядлары керә.

Трахея белән сулаучылар астибындагы буынтыгаяклыларның бер пар мыекчыгы бар. Астипка түбәндәгеләр керә: күбаяклылар (Mugilopoda) (дүрт классның — иренаяклылар, ике пар аяклылар, симфиллар, пауроподларның жыелма атамасы) һәм ТР территориясендә күпләп таралган *бөжәкләр* классы (*күбәләкләр*, *борчалар*, *жилтәвеч канатлылар*, *жилтәзә канатлылар*, *салынкы канатлылар*, *бетләр*, *парканатлылар*, *икекойрыклылар*, *коңгызлар*, *койрыгаяклылар*, *элпәканатлылар*, *турыканатлылар*, *куыгаяклылар*, *мамьк бетләре*, *тигезканатлылар*, *елга күбәләкләре*, *печәнашарлар*, *эскәккойрыклар*, *кылкойрыклылар* һәм башкалар). Күпчелек буынтыгаяклылар чәчәкләрне серкәләндерүчеләр, актив туфрак хасил итүчеләр, энтомофаглар буларак файда китерәләр, кайберләре ашарга яраклы (елга кыслалары) яки үзләре кыйммәтле азык продукты житештерүче булып торалар (бал корты). Шактый төрләре авыл хужалыгы культураларын, урман, декоратив үсемлекләргә зарарлы; паразитлар; кеше һәм хайваннар өчен куркыныч авыру йоктыручыларны таратучылар. Кайберләре үсемлекләргә саклауның биологик ысуллары объекты.

БУЯУ КУАГЫ (Genista), кузаклылар семьялыгынан куак һәм ярымкуакчыklar ыругы. 100 ләп төре билгеле, Европада, Азиядә һәм Төньяк Америкада киң таралганнар. ТРда 2 төре бар. **Герман буяу куагы** (*G. germanica*) — сирәк төр, бер урында — Идел-Кама тыюлыгының Раифа участогында очрый. **Баллы буяу куагы** (*G. tinctoria*) республиканың барлык районнарында киң таралган. Ылыслы коры урманнарда үсәләр. Яфраklары вак, кыяк-ланцетсыман. Чәчәкләре сары, чукта, озын себеркәчле чәчәк төркеменә жыелган. Жимешләре — күп орлыклы кузаклар. Герман буяу куагы 25–60 см биеклектә, сабагы чәнечкеле; баллы буяу куагы 30–170 см биеклектә, сабагы чә-

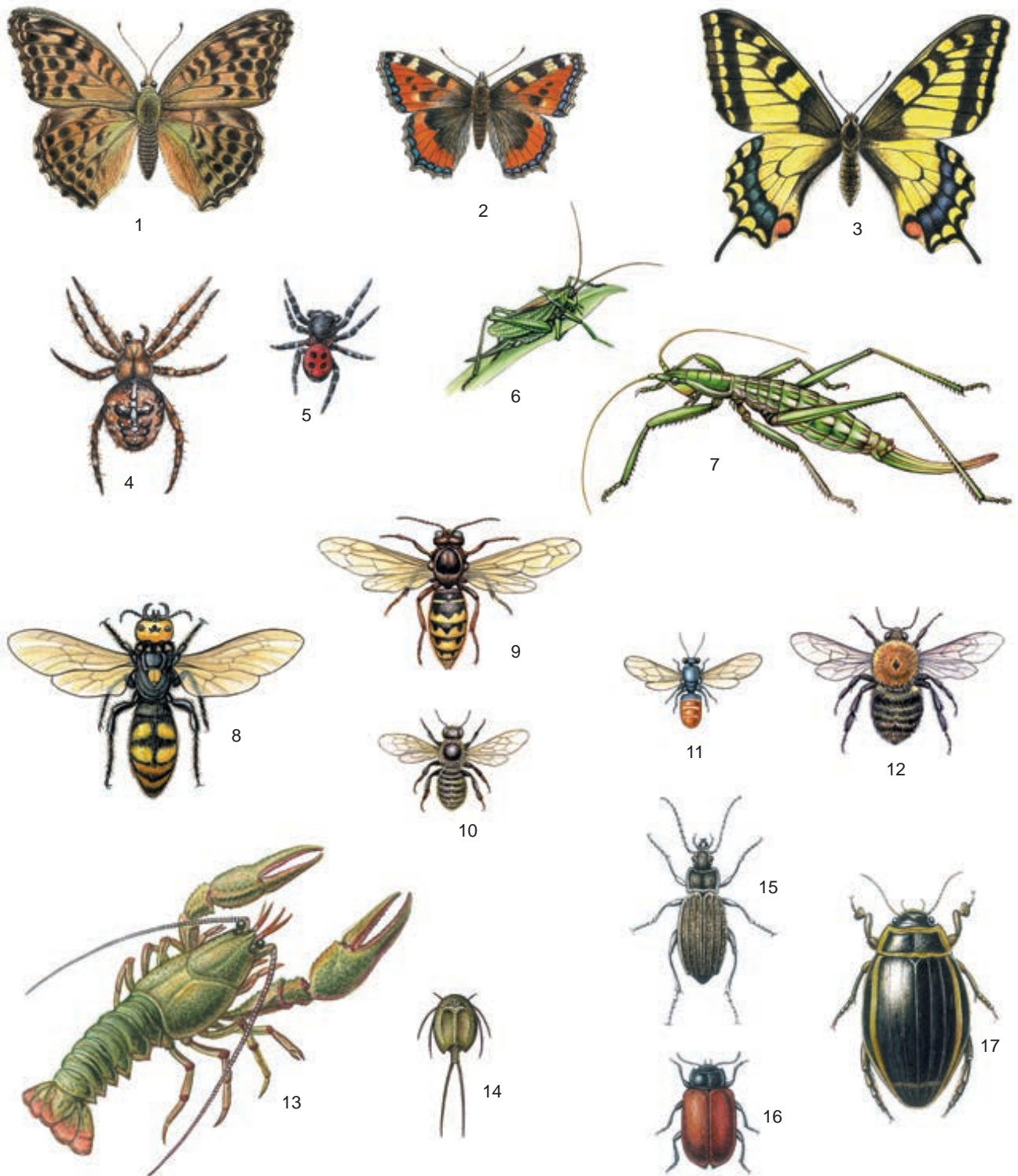

Буынтыгаякылар. 1. Зур перламутр күбэлэк (*Agrinnsis parhia*); 2. Кычыткан күбэләге (*Aglais urticae*); 3. Махаон (*Papilio machaon*); 4. Гади әвернәле үрмәкүч (*Araneus diadematus*); 5. Эрезус (*Eresus* sp.); 6. Сайрап чикерткә (*Tettigonia cantans*); 7. Дала чикерткәсе (*Saga pedo*); 8. Гигант сколия (*Scolia maculate*); 9. Гади божан (*Vespa craba*); 10. Яфрак кискеч бал корты (*Megachile centanularis*); 11. Зур ялтыравык шөпшә (*Parnopes grandior*); 12. Кыр төклегурасы (*Bombus agrorum*); 13. Тараяклы кысла (*Astacus leptodactylus*); озынлыгы 250 мм га кадәр; 14. Язгы калканкыслачык (*Lepidurus arus*); 15. Алтын чокырлы бызылдавык (*Carabus clathratus*); 16. Тополь яфрагашары (*Melasoma populi*); 17. Киң йөзгәлэк (*Dytiscus latissimus*).



Баллы буяу куагы.

нечесез. Май-июль айларында чэчэк ата. Орлыктан үрчи. Буяу куагының жир өстендәге өлешендә — алкалоидлар, аскорбин кислотасы, дуплау матдәләре, чэчәкләрендә эфир мае бар. Халык медицинасында үләне төнәтмәсе эч йомшарту, бәвел кудыру һәм тирлэтү чарасы буларак кулланыла. Декоратив, аеруча чэчэк аткан вакытта. Баллы, агулы үсемлек. Комлы жирләрне ныгыта. Герман буяу куагы ТРның Кызыл китабына кертелгән (2016).

БУЯУ ҮЛӘНЭ, марена (*Rubia*), мареначалар семьялыгыннан күпеллык үләннәр, ярымкуаклар һәм куаклар ыругы. 55 ләп төре билгеле, Төньяк ярымшарның уртача поясларында таралганнар. ТРда бер төре — **татар буяу үләне** (*R. tatarica*). Кама елгасының уңьяк ярларында очрый. Күпеллык үләнчел үсемлек, биекlege 15–30 см, агачсыман күп бәбәкле тамырчалы, катлау-катлау булып кубып төшүчән кызгылт кабык белән капланган. Сабагы туры, ботаклы, 4 кырлы. Аскы яфраклары — каршыдаш, калганнары ланцетсыман, такыяга жыелганнар. Чэчәкләре вак, саргылт-яшел төстә, ярымчатырда, себеркәч чэчэк төркеменә жыелганнар. Жимешләр — шарсыман кара сусыл төшләр. Июнь–июльдә чэчэк ата. Жимешләр июль–август айларында өлгерә. Бик сирәк, юкка чыга баручы төр. ТРның Кызыл китабына кертелгән (2016).

БҮЛМӘ ЧЕБЕНЭ (*Musca domestica*), чын чебеннәр семьялыгына керүче бөжәк. Синантроп төр, космополит. Гәүдәсе 7–8 мм озынлыкта, соры төстә, күкрәгендә 4 буй полоса бар, түше өстән тоньк кара, астан саргылт рәсемле. Уртача кинлекләрдә бүлмә чебене елына якынча 9 буын бирә. Яшәү циклының дөвәмлылыгы, тышкы мохиттәге температура һәм башка факторларга бәйле рәвештә, 10 нан алып 45 тәүлеккә кадәр. Ана чебен 2,5 ай эчендә 600 дән алып 2 меңгә кадәр йомырка сала. Бер салганда уртача 120 йомырка (озынлыгы 1–1,2 мм) була; йомыркада үсеш 8–50 сә-

гать бара. Бүлмә чебененен личинкалары 13 мм га кадәр озынлыкта, ак төстә. Эчәктән тыш ашкайнату үзлегенә ия — алар азыкка ашкайнату сыекчасы бүлөп чыгаралар һәм ярым эшкәртелгән азыкны суыралар. 3–25 тәүлек үсәләр, аннан соң курчакка әвереләләр. Курчак дәвере 3 тәүлектән берничә айга кадәр (кышлаганда) сузыла. Бүлмә чебене личинка, курчак яки олы бөжәк (аталандырылган ана чебеннәр) фазаларында кышлый. Бүлмә чебене күп кенә йогышлы эчәк авыруларын (корсак тифы, дизентерия, ваба), гельминтозларны китереп чыгаручыларны тарата. Кара: *Парканатлылар* мәкаләсендәге таблицادا 8 рәсем.

БҮРӘНӘ ГӨМБЭЛӘРЭ (*Coniophoraceae*), корылмаларда үзагачның черүен китереп чыгаручы афиллофор гөмбәләр семьялыгы. 20 ләп төре билгеле, Төньяк ярымшарда очрыйлар. ТРда корылмаларда гына булган (табигаттә очрамыйлар) гөмбәләрнең берсе — **чын бүрәнә гөмбәсе** (*Serpula lacrymans*) киң таралган. Бүрәнә гөмбәләрнең гөмбәлеге үзагачка төрле яклап үтеп керә һәм, аның клетчаткасы белән туенып, лигнинны кагылгысыз калдыра. Үзагач көрән төскә керә, ныклығын югалта. Черек тиз тарала, моңа зарарланган үзагач өслегендәге гөмбә шнурлары һәм элпәләре үсү ярдәм итә. Черек үзагачның түбәнге ягында итләч-элпәле үрчү өлешләре барлыкка килә. Чын бүрәнә гөмбәсе караңгыда да яхшы үсә. Зарарланган үзагач яргы ел — бер ел эчендә тулысынча чери һәм таркала. Шулай ук гөмбәлеге һәрвакыт кардай ак булуы белән аерылып торган, үрчү өлешләре күпсанлы вак споралар белән капланган **ак бүрәнә гөмбәсе** (*Rotia varoagia*) очрый. Черү характеры белән чын бүрәнә гөмбәсенә охшаш, ләкин үзагачны акрынрак тарката, аларның үсеше өчен дымлылыкның 90–95% һәм температураның 18–23 °С тан югары булуы кирәк. Бүрәнә гөмбәсе белән көрәш максатыннан төзелештә яхшы киптерелгән урман материалы кулланылар; бинаны дымлылыктан саклыйлар, антисептиклар кулланылар.

БҮРЭ (*Canis lupus*), бүресыманнар семьялыгыннан имезүче хайван. Европада, Азиядә һәм Төньяк Аме-



Бүреләр

рикада очрый. ТР территориясендә зур урманнарда яши. Гәүдә озынлыгы 160 см га кадәр, ага бүреләр ана бүреләргә караганда зуррак. Башы һәм муены куәтле, сузынқы танаулы, казналыгы нык үскән, казык тешләре озын. Койрыгы йөнтәс, озынлыгы 50 см га кадәр һәм, этнекеннән аермалы буларак, һәрвакыт туры. Кышкы мехы кабарынкы һәм куге, жәйге вакытта — кыска, тупас һәм каты. Соргылт, соргылт-жирән яки кара кыллар катыш саргылт төстә. Бүре — актив ерткыч, яхшы ишетә һәм күрә, көчле, житез һәм чыдам. Су эчеп була торган урын тирәсендәге, аулак һәм тын жирне кулайрак күрә. Оясын табигый ышык урыннарда, ауган агачлар арасындагы агач тамырлары яки кәүсәләре астында, чокыр битләрендә, сазлыктарда ясый. Оясында даими рәвештә бары тик язын һәм жәен, балаларын тудыру һәм тәрбияләү чорында гына яши. Октябрьдән бүреләр, гадәттә, бер оя балалары белән күчмә тормыш алып баралар, шулай ук 12 бүрегә кадәр, узган елгыларын да кертөп көтү оеша. Күбесенчә кыргый һәм йорт хайваннары, кошлар белән туена. Авыру һәм үлгән хайваннарны ашап, табигатьтә санитар ролен үти. Табигый биоценозларда тоякчыларның санын көйләп тора. Бүре күбесенчә төнлә ауга чыга. Терлекчелек һәм сунарчылык хужалыкларына зыян китерергә мөмкин. Бүреләр гомер буге бер пар булып яшиләр. Аталану вакыты — кыш. Гадәттә, 4–6 баласы була. Гадәти шартларда 15 елга кадәр яши.

Аларның санын исәпкә алу бик мөһим. ТР территориясендә 1970–74 елларда сезонга 40–60, 1976–82 елларда — 300 гә кадәр бүре аулана. 2000 елда республика территориясендә 80 бүре була. Ау ел давамында рөхсәт ителә. Котыру авыруы вирусын йөртәргә дә мөмкин. Бүре йорт этенен (*Canis familiaris*) ыруг башлангычы булып тора. Ач (яисә котырған) бүре кайвакыт кешегә дә һөжүм итә. Соңгы уньеллыкта бүре эт гибридары барлыкка килде, алар бүрегә караганда куркынычрак.

БҮРЭ БӨРЭСЭ, карга жиләге (*Actaea*), казаякчалар семьялыгыннан күпьяллык үләнчел үсемлекләр ыругы. 10 лап төре билгеле. Төньяк ярымшарда очрый.



Кызыл жиләкле бүре бөресе.



Башаклы бүре бөресе.

ТРда 2 төре үсә, **башаклы бүре бөресе** (*A. spicata*) барлык районнарда да киң таралган, **кызыл жиләкле бүре бөресе** (*A. erythrocarpa*) Идел алды һәм Көнчыгыш Кама аръягында очрый, үз ареалының көнбатыш чигендә таралган. Ылыслы һәм катнаш урманнарда, елга буйларында үсә. 30–60 см биеклектәге үсемлекләр. Тамырчасы юан. Яфрактары эре, озын сапта, икешәр-өчәрле. Чәчәкләре саргылт-ак төстә, вак, кыска чук чәчәк төркеменә жыелган. Жимеше — кара (башаклы бүре бөресе) һәм кызыл (кызыл жиләкле бүре бөресе) төстәге күп орлыклы жиләк. Май–июнь айларында чәчәк ата. Дару үләне. Үләне һәм жимешләрендә алкалоидлар, С витаминны, тамырларында сапониннар бар. Халык медицинасында башаклы бүре бөресе тамырларыннан ясалган төнәтмәне баш һәм йөрәк авыртканда, кызыл жиләкле бүре бөресе тамырлары төнәтмәсен ашказаны эчәк авырулары вакытында кулланалар. Агулы. Башаклы бүре бөресе — декоратив. Кызыл жиләкле бүре бөресе ТРның Кызыл китабына кертелгән (2016).

БҮРЭ ЖИЛӘГЭ, бүре юкәсе

(*Daphne*), бүре жиләкчәләр семьялыгыннан яфрак коючан яки мәңге яшел куаклар, сирәк очракта кечкенә агачлар ыругы. 80 ләп төре билгеле, күбесенчә Европа һәм Азиянең урта поясында очрыйлар. ТРда бер төре — **гади бүре жиләге**, яки бүре юкәсе (*D. mezereum*) бар. Ылыслы һәм катнаш урманнарда, күбесенчә Кама алдының төньяк районнарында үсә. Тәбәнәк куак (биеклеге 30–100 см). Аз ботаклы, аскы ботаклары яфракссыз үсемлек; кабыгы саргылт-соры төстә, ясмыксыман коңгырт төрләр белән капланган. Һәр ботакның очында ланцетсыман озынча яфраклы бәйләме бар. Чәчәкләре



Гади бүре жиләге

ал төстә, хуш исле, яфрак куентыгында өчәрләр-бишәрләр урнашканнар, яфрак ярганчы барлыкка киләләр. Жимеше — кызыл, сусыл. Орлыклардан, тамыр үрентесеннән (культурада чыбыкчадан, үрентедән) үрчиләр. Кабыгы һәм агачында гликозидлар, минераль тозлар, сумала, буяу матдәләре, сагыз бар. Халык медицинасында кабыгыннан һәм жиләгеннән ясалган спиртлы төнәтмәсен ревматизм, буыннар авыртканда кулланылар. Барлык өлеше дә (аеруча кабыгы һәм жиләге) агулы. Баллы.

БҮРЕСЫМАННАР, этсыманнар (Canidae), ерткыч хайваннар отрядыннан имезүчеләр семьялыгы. 35 ләп төре билгеле, Антарктидадан кала барлык материкларда да киң таралганнар. ТРда 4 төре бар: **бүре**, **төлкә**, **карсак** (*Vulpes corsac*), **янутсыман эт**. Гәүдәләреннән озынлыгы 40 тан алып 160 см га кадәр. Койрыгы кабарынкы. Тешләре яхшы үскән. Очлыклары бармакларын йортә ала торган, алгылары — 5, арткылары 4 бармаклы. Йон капламы бик куге, озын. Тир бизләре начар үскән. Арт юлы тирәсендә еш кына исле бизләр була, бүлендекләр жәнлекләргә характерлы ис — «эт исе»н көчәйтәләр. Гадәттә, утрак тормыш алып баралар яки зур булмаган араларга күчеп йөреләр (карсактан кала). Ел дәвамында активлар, бары тик янутсыман эт кенә кышкы йокыга тала. Күбесенчә ялгыз йөреләр, кайберләре өерләре белән яши. Тояклылар, куяннар, вак кимерүчеләр белән туеналар. Бүресыманнар — күп төрле авыруларны (шул исәптән котыру авыруы) таратучылар. «Кошак» совхозында, «Бөреле» агрофирмасында, «Матюшино» АЖ дә ак төлкә (төп токымнары — көмешсыман һәм вуаль төлкеләр), төлкә (кызыл һәм көмешсыман) үрчәтәләр.

БҮСӨР ҮЛӘННЭ, касык үләнә (Herniaria), канәферчеләр семьялыгынан бер-, ике- һәм күпъяллык үләнчел үсемлекләр ыругы. 35 ләп төре билгеле, Европада, Азиядә, Төньяк һәм Көнъяк Африкада киң таралганнар. ТРда 2 төре — **яфраксыз** (касык уты), яки **шома бүсер үләнә** (*H. glabra*) — көнбатыш Кама алды һәм Идел арьягы төбәкләрендә; **күп жәнәслә бүсер үләнә** (*H. polygama*) көнбатыш Кама арьягында очрый. Елга тугайларында, сөзәкләкләр һәм текә яр буйларында үсәләр. 5–20 см биеклектәге күпъяллык үсемлекләр. Үзәк тамырлы. Сабагы киң тармаклы. Яфраклары каршыдаш, вак, эллипс формасында. Чөчәкләре вак, күрәксез, яфрак куентыгына урнашкан. Жимешләре — ачылмаучан тартмачыклар, һәрберсендә беррә орлык була. Май–август айларында чөчәк ата. Жимешләре июль–августта өлгәрә. Орлыклардан үрчи. Үсемлекнең жир өстендәге өлешендә сапониннар, флавоноидлар, кумарин, май бар. Халык медицинасында бүсер үләнәннән ясалган төнәтмә бөреләр һәм бәвәл юллары ялкынсынганда кулланыла. Агулы үсемлекләр.

БЫЗЫЛДАВЫКЛАР (Carabidae), каты канатлылар отрядыннан бөжәкләр семьялыгы. 20 меңләп төрне

үз эченә алган ерткычлар (Adephaga) асотрядыннан иң күпсанлы семьялык. ТР территориясендә 64 ыругка караган 306 төре теркәлгән. Төрле формадагы, төстәге һәм зурлыктагы (1 дән алып 47 мм га кадәр) коңгызлар. Гәүдәләре озынча, матур, аяклары озын, йөгәругә жайлашкан, мыеклары жепсыман яки кылсыман һәм төп буынтыклардан тыш, куге вак тогаш төкле. Барлык аяклары да 5 буынтыклы, ата коңгызларның алгы аяклары киңәйгән һәм аяк табаннары да төкле. Башы яхшы аерылып тора. Мыеклары 4 буынтыклы, күзләре еш кына 6 була яки бөтенләй юк. Аяклары 5 буынтыклы. Корсагы 10 сегменттан тора, 8 пар гади сулыш юлы бар. Тугызынчы корсак сегменты, гадәттә, церкалар, унынчысы терәк булып тора. Бызылдавыкларның күпчелеге ерткычлар, бөжәкләр, аларның личинкалары, моллюсклар, суалчаннар һәм башка ымырткасызлар белән туена (зоофаглар), кайберләре үсемлек һәм хайван азыклар белән дә туена (пантофаглар), бик азлары — үлән белән туенучылар (фитофаглар), алар арасында авыл хужалыгы һәм урман культураларын зарарлаучылар да бар, башкалары хайван һәм үсемлек калдыклары белән туена (сапрофаглар). Бызылдавыклар ымырткалы хайваннарның туклану чылбырында әһәмиятле урын алып тора, авыл һәм урман хужалыгындагы керткычлар саны динамикасын көйләү процессында зур роль уйный. Бызылдавыклар биосеноста антропоген һәм башка факторлар тәэсирендә үтүче процессларның һәм тереклек итү мөхитенен алыштыргысыз индикаторлары булып торалар. Бызылдавыкларның 9 төре ТРның Кызыл китабына кертелгән (2016). Кара: *Коңгызлар* мәкаләсендәге таблицада 1–4 рәсемнәр.

БЫРЫС елгасы, Көнбатыш Кама алдында. Каманың уң кушылдыгы. Озынлыгы 32,2 км, бассейнының мәйданы 331,8 км². Елга башы Питрәч районының Яңа Никольский авылыннан 3 км көньяк-көнбатышта, аз гына Балык Бистәсе районы территориясеннән ага, тамагы Лаеш районының Имәнкискә авылыннан 2 км көнчыгыштарак. Елга башының абсолют биеклеге 150 м, тамагыныкы — 53 м. Су жыелу мәйданы —



Бырыс елгасы.

кушылдыкларының киң үзәннәре белән бүлгәләнгән, көньякка аз гына авышкан, гадәти эрозия тигезлеге, урманлылығы 12%. Бырыс елгасының 2,1 дән алып 10,4 км га кадәр озынлыктагы 9 кушылдыгы бар, иң зурысы — Сикең елгасы (уң кушылдык). Елга челтәренең тыгызлыгы 0,45 км/км². Күбесенчә кар сулары исәбенә туена. Жир асты сулары белән туену модуле 0,11–0,5 л/с·км². Бассейнда еллык су агымының уртача күпәллек катламы 80 мм, ташу агымы катламы 66 мм. Язгы ташу, гадәттә, апрельнең беренче көннәрендә башлана. Елга ноябрь башында туңа. Елга тамагында суының иң аз вакытындагы уртача күпәллек чыгымы 0,053 м³/с. Язын суы чагыштырмача каты (3–6 мг-экв/л), кышын һәм жәен бик каты (9–12 мг-экв/л). Гомуми минеральләшүе язын 200–300 мг/л, кышын һәм жәен 700–1000 мг/л га кадәр.

БЫТБЫЛДЫК (*Coturnix coturnix*), фазан кошлар семьялыгындагы кош. Евразиядә һәм Африкада таралган. ТР территориясендә 20 йөзнең беренче ярты-

сында күпсанлы ачык ландшафтлар төрә була. Авыл хужалыгын интенсификацияләү сәбәпле бытбылдыклар саны шактый кими, ә соңгы елларда ул арта һәм стабильләшә. Кырларда, су баса торган болынарда, урман кисенделәрендә яши. Тавыксыманнар отрядынан бердәнбер оя коручы күчмә кош. Апрель ахры — май башында очып килә. Гәүдәсенең озынлыгы 20 см га кадәр, авырлыгы 70–100 г. Кара яки ачык чуар таплы кызгылт-көрән, түше ачык сары төстә, канатлары кара, кызыл-көрән тимгелләре бар. Ата бытбылдыкның муены көрән (көзен ак) төстә, ә ана бытбылдыкның аксыл, түше чуар. Томшыгы зур түгел, жиңелчә бөгелгән. Канатлары озын һәм очлы. Койрыгы кыска. Башын эчкә тартып, койрыгын төшереп һәм һәр адымында башын селкеп тиз, әмма авыр йөри. Парлашмый. Үлән үскән ачык урыннарда оялый. Кара чуар 6–20 көрән йомырка сала. Бытбылдык гомеренең күп өлешен кәе үләннәр арасына качып жирдә үткәрә. Үсемлекләр һәм бөжәкләр белән туклана. Кышлау өчен сентябрьдә очып китә.



102

БЫТ



ВАЕШҮР елгасы, Көнчыгыш Кама арьягында, Ыкның сул кушылдыгы. Озынлыгы 10,1 км, бассейнының майданы 51,8 км². Бөгелмә-Бәләбәй калкулыгынан, Баулы районында ага. Елга башы Ваешур авылыннан 1 км көнбатыштарак, тамагы Покрау Ырыстамагы авылыннан 1 км көнчыгыштарак. Елга башының абсолют биеклеге 258 м, тамагыныкы — 115 м. Су жыелу майданының урманлылыгы 32%. Ваешур елгасының 1,6 км озынлыктагы бер кушылдыгы бар. Елга челтәренең тыгызлыгы 0,23 км/км². Туенуы катнаш, күбесенчә кар сулары исәбенә. Жир асты сулары белән туену модуле 0,5–1 л/с·км². Бассейнда еллык су агымының уртача күпеллык катламы 93 мм, ташу агымы катламы 60 мм. Язгы ташу, гадәттә, март ахыры — апрельнең беренче көннәрендә башлана. Ваешур елгасы ноябрьнең беренче ун көнендә туңа. Елга тамагында суының иң аз вақытындагы уртача күпеллык чыгымы 0,05 м³/с. Суы язын каты (6–9 мг-экв/л), кышын һәм жәен бик каты (9–12 мг-экв/л). Гомуми минеральләшүе язын 400–500мг/л, кышын һәм жәен 1000 мг/л га кадәр.

ВАК БАЛЫКЛАР, тюлькалар (*Clupeonella*), сельдь балыклар семьялыгынан балыклар ыругы. Каспий, Кара һәм Азов диңгезләрендә яшиләр. ТРда **чархаль сельде** (*C. cultriventris*) — Каспий вак балыкларының Идел елгасының түбән агымынан Куйбышев сусаклагычына үтеп кергән, төче суларда яши торган формасы бар. Ул соңрак Идел-Кама төбәгенең барлык сусаклагычларына күчә. Олы балыкларның озынлыгы 15 см га, авырлыгы 15 г га кадәр. Тәңкәләре түгәрәк, шома читле, жиңел коела. Корсак ягында бугазыннан аналь ярыгына кадәр чәнечкеле очлы тәңкәләр рәтөнән хасил булган киль сузыла. Авызы өскә карап тора, тешсез, кечкенә. Ян сызыгы юк. Яшәвенең беренче



Чархаль сельде.

елында женси житлегә. Уылдыгын май ахыры — июньдә, су температурасы 14–18°С булганда, өлешләп суга чәчә. Үрчемелеге — 60 мең уылдык бөртегенә кадәр. Зоопланктон белән туена. Гадәттә 1–2 ел яши.

ВАК САРҮТ, мамыгут (*Puccinellia*), кыякылар семьялыгынан күпеллык, сирәк кенә берьялык үләнчел үсемлекләр ыругы. 120 ләп төре билгеле, Европа һәм Азиядә үсәләр. ТРда бер төре — **сирәк кыякы мамык үлән** (*P. distans*) бар. Жиңелчә тозлак туфраклы уйсу болынлыкларда, тугайларда һәм юл буйларында, күбесенчә Кама арьягы төбәкләрендә очрый. 15–50 см биеклектәге күпеллык үсемлек. Куаксыман таралып, кайвакыт жир өстенә жәелеп үсүче кыяк. Сабаклары шома. Яфраклары яссы, өстән кытыршы. Чәчәк төркеме — жәелеп үскән яки кысылган себеркәч. Озынча башаклы, 3–6 чәчәге бар. Жимеше — бөртекчә. Июнь–июль айларында чәчәк ата. Чәчәк атканчы — авыл хужалыгы терлекләре өчен туклыклы азык.

ВАК ЧИКЕРТКӘЛӘР, саранчалыларның ялгыз (көтү белән түгел) тереклек итә торган төрле, күбесенчә вак төрләренең гомуми исеме. РФдә 70 ләп төре билгеле. Киң таралганнар. Татарстан территориясендә авыл хужалыгы һәм башка үсемлекләргә зарарлаучы **себер вак чикерткәсе** (*Gomphocerus sibiricus*), **ак буйлы вак чикерткә** (*Chorthippus albomarginatus*), **әвернәле вак чикерткә** (*Paracryptera microptera*) очрый.

ВАК ЧУЕРТАШ, вакланган көпшәк утырма токымнар; теге яки бу дәрәжәдә шомартылган тау токымнары, сирәк очракларда зурлыклары 1–10 мм булган минерал кисәкләр. Барлыкка килүе буенча вак чуерташ елга, күл, диңгез һәм су-бозлык төрләренә бүленә. Цементланып каткан вак чуерташ гравелит дип атала. Татарстан территориясендә Кама елгасы һәм аның кушылдыклары (Агыйдел, Ык, Зәй һәм башкалар) юлларындагы утырмаларда комлы вак чуерташ катнашмасының 98 чыганагы билгеле (шул исәптән, *Танай ком-чуерташ чыганагы*), аларның сәнәгый запаслары 341 млн м³ чамасы, 55 чыганак эшкәртелә, 9,9 млн м³ чамасы чимал алына (2014). Бетонны тудыландыручы катнашма буларак — юл төзелешендә кулланыла.

ВАКБАШ, дәрвиш үләне (*Erigegon*), оешма чәчәкләр семьялыгынан бер-, ике- һәм күпбеллык үләнчел үсемлекләр ыругы. 50 якын төрө билгеле. Евразиядә, Төньяк Америкада таралганнар. ТРда 4 төрө бар. **Зәһәр вакбаш** (*E. acris*) киң таралган. **Подольск вакбашы** (*E. podolicus*) һәм **эре яфраклы вакбаш** (*E. macrophyllus*), нигездә, республика районнарында очрый. **Урал вакбашы** (*E. uralensis*) — сирәк очрый торган төр. Нарат урманнарында, басуларда, сөзәклекләрдә, чүпле жирләрдә үсәләр. 10–80 см биеклектәге үсемлекләр. Сабагы туры, каты төкле. Яфраклары чиратлашкан, кырыйлары шома яки тешле. Чәчәкләре тонык зәңгәр, аксыл-шәмәхә, алсу төстә, кәрзиннәрдә, чүк яки себеркәч чәчәк төркеменә жыелган; кырыйдагы чәчәкләре — телсыман, уртадагылары — көпшәсыман. Жимеше — орлыкча. Июнь–августта чәчәк аталар. Орлыктан һәм вегетатив юл белән үрчилә. Халык медицинасында жир өсте өлешләренең төнәтмәсе бәвел куыгы ялкынсынганда, үпкәгә, ашказаны-эчәккә кан сауганда кулланыла. Баллы үсемлекләр. Канада вакбашы вакбашчалар (*Coryza*) ыругына кертелә.

ВАКЛАНГАН ТАШ, 100 мм га кадәр зурлыктагы тау токымнарының очлы-кырлы кисәкләре, көпшәк яки аз цементланган тупланмалар рәвешендә очрый. ТРда төзелеш ташының (известьташ, доломит) 77 чыганагы билгеле, шуларның 39 ы эшкәртелә. Чыганаclarның күбесе кечкенә диг карала (якынча 5 млн м³ запас белән). Төзелеш ташының гомуми запасы якынча 71,3 млн м³ тәшкит итә (2014). Файдалы катламның калыңлыгы 3 тән 8 м га кадәр тирбәлә. ТРда вакланган таш югары Пермь яшендәге карбонатлы токымнардан (известьташ һәм доломитлар) алына. Бетон житештерүдә, автомобиль юлларының нигезен салу һәм жәюдә — тутырма, тимер юллар салуда балласт катламына материал буларак, шулай ук гидротехник корылмалар төзүдә файдаланыла.

ВАЛЕРИАНА, маун (*Valeriana*), валерианачалар семьялыгынан бер- һәм күпбеллык үләнчел һәм куакчыл үсемлекләр ыругы. 200 дән артык төрө билгеле. Төньяк ярыйшарның һәм Көнъяк Американың уртача һәм салкын поясларында таралганнар. ТР территориясендә 2 төрө — **дару валерианасы** (*V. officinalis*) һәм **Идел бие валерианасы** (*V. volgensis*) бар. Урман буйларында, сазлык, елга һәм күл буйларында үсәләр. Кыска тамыр системасы һәм күп санлы шнурсыман иярчен тамырлары булган 50–150 см биеклектәге күпбеллык үләнчел үсемлек. Сабагы



Дару валерианасы. нык, туры, өске өлешендә тармакланган. Яфраклары парсыз каурыйсыман

теленмә, кырыйлары эре тешле. Чәчәкләре — вак, хуш исле, алсу яки ак, калкан яки себеркәч чәчәк төркеменә жыелган. Жимеше — бүрекчәле озынча орлыкча. Июнь-июльдә чәчәк аталар. Жимешләре августта өлгерә. Орлыктан һәм вегетатив юл белән үрчиләр. Алкалоид, гликозид, дуплау матдәләре, шикәр, органик кислоталар, эфир майлары булган тамырлары һәм тамырчалары тынычландыру чәе составына керә. Декоратив, баллы үсемлек. Медицинада дару валерианасы нерв системасы бозылганда, ашказаны-эчәк куышлыгы кысылганда кулланыла.

ВӘРӘШ елгасы, Көнчыгыш Кама аръягында, Ыкның уң кушылдыгы. Озынлыгы 10,5 км, бассейнының майданы 49,6 км². Мәслим районы территориясеннән ага. Елга башы Вәрәшбаш авылыннан 2,5 км көнчыгыштарак, тамагы Иске Вәрәш авылыннан 2,2 км көнбатыштарак. Елга башының абсолют биеклеге 160 м, тамагыныкы — 72 м. Су жыелу майданының урманлылыгы 31%. Вәрәш елгасының 0,5 тән алып 2,1 км га кадәр озынлыктагы 4 кушылдыгы бар. Елга чөлтәренен тыгызлыгы 0,28 км/км². Туенуы катнаш, күбесенчә кар сулары исәбенә. Жир асты сулары белән туену модуле 0,2–0,5 л/с·км². Бассейнда еллык су агымының уртача күпбеллык катламы 120 мм, ташу агымы катламы 70 мм. Язгы ташу, гадәттә, апрельнең беренче көннәрендә башлана. Вәрәш елгасы ноябрь башында туңа. Елга тамагында суының иң аз вакытындагы уртача күпбеллык чыгымы 0,01 м³/с. Язын суы каты (6–9 мг-экв/л), кышын һәм жәен бик каты (9–12 мг-экв/л). Гомуми минеральләшүе язын 500–600 мг/л, кышын һәм жәен 700–1000 мг/л.

ВӘРЖӘДӘ елгасы, Көнчыгыш Кама аръягында, Эстәрленең сул кушылдыгы (Ык елгасы бассейны). Озынлыгы 12,8 км, бассейнының майданы 69,2 км². Бөгелмә-Бәләбәй калкулыгынан, Азнакай районында ага. Елга башы Зирекле Елга авылыннан 1,6 км төньяккөнбатыштарак, тамагы Уразай авылы янында. Елга башының абсолют биеклеге 240 м, тамагыныкы — 129 м. Су жыелу майданының урманлылыгы 57%. Вәржәде елгасының 1,5 һәм 7,6 км озынлыктагы 2 кушылдыгы бар. Елга чөлтәренен тыгызлыгы 0,32 км/км². Туенуы катнаш, күбесенчә кар сулары исәбенә. Жир асты сулары белән туену модуле 0,1–1 л/с·км². Бассейнда еллык су агымының уртача күпбеллык катламы 83 мм, ташу агымы катламы 70 мм. Язгы ташу, гадәттә, март ахырында башлана. Вәржәде елгасы ноябрьнен беренче уңкөнлегендә туңа. Елга тамагында суының иң аз вакытындагы уртача күпбеллык чыгымы 0,03 м³/с. Язын суы каты (6–9 мг-экв/л), кышын һәм жәен бик каты (9–12 мг-экв/л). Гомуми минеральләшүе язын 400–500 мг/л, кышын һәм жәен 1000 мг/л га кадәр. Елгада күләме 0,4 млн м³ булган буа бар. Су ресурслары сугару өчен һәм хужалык-көнкүреш максатларында кулланыла. Вәржәденең суляк ярында Уразай авылыннан өстәрәк *Чатыр Тау* комплекслы табигать саклаулыгы урнашкан.

ВӘТКӘ елгасы, Көнчыгыш Кама аръягында, Чишмәнең уң кушылдыгы. Озынлыгы 17,3 км, бассейнының мәйданы 137 км². Бөгелмә-Бәләбәй калкулыгынан ага. Елга башы Әлмәт районының Дәүләт авылы (даими яшәүчеләр юк) янында, Лениногорск районы территориясендә, тамагы Чирмешән районының Софиевка авылы янында. Елга башының абсолют биеклеге 180 м, тамагыныкы — 84 м. Су жыелу мәйданының урманлылыгы 40%. Вәткә елгасының 1,8 дән алып 8,1 км га кадәр озынлыктагы 6 кушылдыгы бар. Елга чөлтәренә тыгызлыгы 0,37 км/км². Туенуы катнаш, күбесенчә кар сулары исәбенә. Жир асты сулары белән туену модуле 0,5–1 л/с·км². Бассейнда еллык су агымының уртача күпеллек катламы 117 мм, ташу агымы катламы 85 мм. Язгы ташу, гадәттә, март ахыры — апрельнең беренче көннәрендә башлана. Вәткә елгасы ноябрь башында туңа. Елга тамагында суының иң аз вакытындагы уртача күпеллек чыгымы 0,149 м³/с. Язын суы каты (6–9 мг-экв/л), кышын һәм жәен бик каты (20 мг-экв/л дан күбрәк). Гомуми минеральләшүе язын 200–300 мг/л, кышын һәм жәен 500–7000 мг/л.

ВЕНД, венд системасы (чоры), венд комплексы (атамасы борынгы славян кабиләләре — вендлардан алынган), *протерозойның* иң соңгы стратиграфик бүлекчәсе. Академик Б.С.Соколов тарафыннан билгеләнә (1950). ТРда Л.Ф.Солонцов, Е.М.Аксёнов, А.И.Диденко һәм башкалар жентекләп өйрәнә. Моннан 650±20 млн еллар элек башлана, якынча 90 млн ел дәвам итә. Югары һәм түбән (ТРда чагылмый) өлешләргә бүленә. Татарстан венды Кама-Агыйдел һәм Серноводск-Абдуллин авлакогеннарында (астан өскә) Каиры һәм Шкапово сериясенең түбәнгә өлешеннән гыйбарәт. Каиры сериясенең калынлыгы 200 м га житә. Аның түбән өлешендә кварц-кыр шпатларыннан торган эре бөртекле комсыл-гравелит токимнар катламы ята (Байкыбаш свитасы); сериянең өске өлеше, башлыча, алевролитлардан һәм аргеллитлардан торган катлам (Старопетровский свитасы), ә Шкапово сериясе — калынлыгы 105 м лы кызыл төстәге комлы-балчыклы утырмалардан торган Салих свитасыннан гыйбарәт. Татарстан территориясендә югары венд утырма токимнары дингезнең сай сулы урыннарында һәм өлешчә яр буе лагуналарында формалашкан. Венд утырмаларында нефть һәм газ булуы мөмкин.

ВИВИАНІТ, тимерле зәңгәр балчык (инглиз минералогы Дж.Вивиан фамилиясеннән алынган), фосфатлар классындагы минерал, Fe₃(PO₄)₂·8H₂O. Составында FeO — 43,0 %, P₂O₅ — 28,3 %; Mn, Mg, Ca катнашмалары бар. Призма формасындагы энәсыман кристаллар; агрегатлары — бөрә яки шар рәвешендә, балчыксыман. Төссез, үтә күренмәле (яңа вакытта), хавада оксидлашып, төсе сыек зәңгәрдән зәңгәрсү-карага кадәр үзгәрә. Пыяласыман ялтырый, перламутрлы. Катлылыгы 1,5–2. Уалучан. Тыгызлыгы



**Бентониттагы вивианит.
Биклән бентонит
балчыклар чыганагы.**

2,68–2,95 г/см³. Тоз һәм азот кислоталарында жинеләри. Тышкы көчләр тәэсирендә тирәлектә кайтарылу шартларында хасил була. ТРда неоген һәм дүртенчел система утырма токимнарында, сапропель, торф, урман туфрактарында очрый. Зәңгәр буяу буларак кулланыла.

ВІРУСЛАР (латин теленнән *virus* — агу), билгеле бер тере күзәнәкләргә үтеп, шул күзәнәкләр эчендә үрчүгә сәләтле күзәнәксез тереклек формалары. Жылы канлы умырткалыларның 500 гә якынын һәм югары төзелешле үсемлекләрнең 300 дән артырагын зарарлаучы вируслар билгеле. Вируслар 2 формада яшиләр: уянмаган хәлдә яки күзәнәктән тыш (вирус кисәкчекләре, ягъни вирионнар) һәм репродуктив хәлдә, ягъни күзәнәк эчендә. Вирионнарның формасы төрле. Күп кенә бактериофагларның формасы башчадан һәм үсентедән гыйбарәт, чәчәк авыруы вирусы — турыпочмаклы, герпес һәм гриппныкы — шарсыман, бәрәңге мозаик авыруы вирусының формасы — жепсыман.

Вирионнарның зурлыгы 15–350 нм (кайбер жепсыман вирусларның озынлыгы 2000 нм га житә). Химик составы буенча вирусларны гади һәм катлаулы төрләргә бүлеләр. Гади вируслар нуклеин кислотасыннан һәм аксым сүрүе — капсидтан тора. Катлаулы вирусларда капсид аксымнары һәм нуклеин кислотасыннан башка липидлар һәм аксым-ферментлар бар. Нуклеин кислотасының һәрвакыт нәселдәнлек мәгълүматын таратучы бер тибы була (ДНК, яисә РНК, шуңа күрә барлык вирусларны да ДНКсы яки РНКсы булганнарга бүлеләр). Күзәнәкләрдә үрчиләр. Табигатьтә вируслар һәр жирдә очрый, йоктыручылар ярдәмендә яки механик рәвештә тарала ала. Күзәнәк эче паразитлары буларак, вируслар кешеләрдәге күп кенә авыруларны (чәчәк, грипп, кызамык, полиомиелит һәм башкалар) китереп чыгаралар. Күп кенә хайваннарны зарарлаучы полипатоген (котыру авыруы, Ауески авыруы вируслары) һәм монопатоген вируслар (дунгызларда чума, тавыкларда йогышлы ларинготрахеит авыруларын китереп чыгаручы вируслар) бар. Үсемлек вируслары, башлыча, суыручы бөҗәкләр, талпаннар, нематодалар һәм кайбер түбән төзелешле гөмбәләр — тамыр паразитлары зооспора-



Владимировка
сөзәклегә.

лары белән, кайберләре авыру үсемлек орлыкларыннан таралалар.

ВЛАДИМИРОВКА СӨЗӘКЛЕГЕ, Актүбә урман массивы, табигать тыюлыгы. Азнакай районы территориясендә (Владимировка авылыннан төньяк-көнбатыштарак). 1991 елда билгеләнә. Майданы 62 га. Ямаш елгасының биек уңъяк ярын алып тора. Болынлы ташлы даланың уникаль биоценозы үрнәге. Дала үсемлекләренә 30 лап төре үсә, шул исәптән тар яфраклы кылган, Альп кашкарые, кызыл гамбәрия чәчәге, иң гади оносма. Тыюлыкта ТРдагы иң зур популяцияләрдән саналган язгы адонис төре киң таралган (1 м² га 5–10 үсемлек туры килә).

ВНУЧКИ күле, Көнбатыш Кама арьягында. Актай һәм Бизнә елгалары бассейны субүләрәндә, Спас районының Ямбақты авылы янында урнашкан. Су өслегенә майданы 1,4 га. Су күләме 13 мең м³ чамасы. Озынлыгы 220 м, иң зур киңлегә 95 м. Уртача тирәнлегә 0,95 м, иң зур тирәнлегә 1,52 м. Күл карст күренешләре нәтижәсендә барлыкка килгән. Озынча түгәрәк формада. Суы жинелчә минеральләшкән, бик йомшак, болганчык, яшькелт төстә, иссез, гидрокарбонат-сульфат-натрийлы.

ВОЛКОНСКОЙТ (кенәз П.М.Волконский фамилиясеннән алынган), монтмориллонит төркеменнән, составында хром күп булган балчыксыл минерал. Зәңгәрсудан алып яшел төскә кадәр. Тыгыз агрегатлар һәм жирсыман массалар хасил итә. Ион алмаштыру һәм сорбция үзлекләренә ия. Татарстан территориясендә Пермь системасының кызыл төстәге утырмаларында очрый. Буяулар ясауда кулланыла.

ВОЛЬВОКС (*Volvox*), яшел сүүсемнәр ыругы. Дөнъяда 20 лап төре очрый. ТР да 2 төре — **шарсыман вольвокс** (*V. globator*) һәм **алтынсыман вольвокс** (*V. aureus*) бар. Төче сулыкларда үрчиләр. Күпләп үрчегәндә су «чәчәк ата». Шар яки эллипс формасында (диаметры 3 мм га кадәр), перифериядә бер кат булып 500 дән алып 20 меңгә кадәр күзәнәк урнаша, алар, үзара протоплазма жепселләре белән тоташып, колония

хасил итәләр. Һәрбер күзәнәкнең ике камчысы була, аларның тирбәнеше вольвоксны хәрәкәتكә китерә. Шар кушшылыгы сыек лайла белән тула. Вольвокс үрчегәндә кайбер күзәнәкләр колония тирәнлекләренә чумалар һәм анда берничә яңа колония барлыкка китереп бүленәләр.

ВОЛЬФАРТ ЧЕБЕНЕ (*Wohlfahrtia magnifica*), саркофагидлар семьялыгынан бөжәк. Корсагында өч рәт кара таплы ачык соры төстәге зур чебен (озынлыгы 9–15 мм). Күбесенчә Россиянең далалы зонасында яши, сирәк кенә урман-дала зонасында очрый. Зур бөжәк чатыр чәчәкләр нектары белән туена. Тереләй тудыручы чебен, жәрәхәтле тире капламына, кеше һәм хайваннарның колак, авыз, борын һәм күзләренә 120–160 личинка сала. Личинкалары сәламәт тукумаларны ашый һәм миаз («кортлы авыру») дип аталган авыру китереп чыгара. Вольфарт чебене личинкаларының зыяны бик зур булганда, хәлсезләнгән өлкәннәр һәм балалар өчен үлем куркынычы туа. Личинкаларның тулы үсеш дәвере — 3–5 тәүлек. Жирдә курчакка әверелә. Кеше һәм хайваннарда Вольфарт чебене личинкалары тудырган миаз очраклары Татарстанда да теркәлгән: Чистай шәһәре тирәсендә (этнең урт миазы), Азнакай районында (бәрән тәнәндә яра өслеге миазы), Әлмәт районында (8 яшьлек балада колак өслеге миазы). Зур Вольфарт чебене Казан шәһәре тирәсендә, Чүпрәле һәм Яшел Үзән районнарында күзәтелгән.

ВОНЮШКА елгасы, Көнчыгыш Кама алдында, Әнжәрә елгасының уң кушылдыгы (Нократ елгасы бассейны). Озынлыгы 12 км, бассейнының майданы 38,2 км². Можга калкулыгынан, Алабуга районында ага. Елга башы Югары Шурнәк авылыннан 3 км көньяк-көнчыгыштарак, тамагы Яковлево авылы янында. Елга башының абсолют биеклегә 180 м, тамагыныкы — 68 м. Су жыелу майданының урманлылыгы 52%. Вонюшка елгасының 1,2 км озынлыктагы бер кушылдыгы бар. Елга челтәренә тыгызлыгы 0,35 км/км². Туенуы катнаш, күбесенчә кар сулары исәбенә. Жир асты сулары белән туену модуле 0,51–1 л/с·км². Басейнда еллык су агымының уртача күпәллек катламы елга тамагында 148 мм дан югары агымында

185 мм га кадәр, ташу агымы катламы 110 мм. Язгы ташу, гадәттә, март ахыры — апрельнең беренче көннәрендә башлана. Воюшка елгасы ноябрь башында туңа. Елга тамагында суының иң аз вакытындагы уртача күпеллек чыгымы $0,05 \text{ м}^3/\text{с}$. Язын суы каты ($6\text{--}9 \text{ мг-экв/л}$), кышын һәм жәен бик каты ($9\text{--}12 \text{ мг-экв/л}$). Гомуми минеральләшүе язын $100\text{--}200 \text{ мг/л}$, кышын һәм жәен $500\text{--}700 \text{ мг/л}$. Воюшка елгасы Алабуга аучылык тыюлыгы территориясеннән ага.

ВОШЕРИЯ (*Vaucheria*), саргылт-яшел сүүсемнәр ыругы. ТРда сулыклар төбөндә һәм иреккә йөзүче жеп төркөмнәре рәвешендә — су өстендә, шулай ук дымлы туфрактарда яшел хәтфә кәс барлыкка китереп үсәләр. Вошерия — яшел, ботакланган жеп, бүленгесез көпшәсыман куышлык, целлюлозалы тышча белән уратып алынган һәм бик күп хлорофилл бөртекләре һәм күзәнәк төше протоплазмасы булган бер гигант күптөшлө күзәнәк. Вегетатив үрчү жепләр өзелү юлы белән бара, женессез юл белән күп төшлө күп камчылы зооспоралардан үрчи.

ВЯТКА (Нократ) елгасы, Каманың уң кушылдыгы. Югары Кама калкулыгынан (Удмурт Республикасының төньягы) башлана. Бассейнының төп өлеше Киров өлкәсе территориясендә, түбән агымы Татарстанда. Озынлыгы 1314 км (ТР чикләрендә — 67 км), бассейнының мәйданы — 129 мең км^2 (ТР чикләрендә — $4,1 \text{ мең км}^2$). Иң түбән өлешләре Куйбышев сусакалагычының су күтәрелеше йогынтысын кичерә. Урман зонасындагы гадәти тигезлекле елга. Киң тугае белән аерыла (бигрәк тә сульяк яр буенча һәм Шыя елгасы тамагы белән Мамадыш шәһәре арасында уң яр буенча) елга юлы нык бормалы, аның киңлегә, гадәттә, $250\text{--}300 \text{ м}$ (киңәйгән урыннарда 500 м га кадәр), сай урыннарда тирәнлегә $1,5\text{--}2 \text{ м}$, киң урыннарда 10 м га кадәр. ТР территориясендә елганың 23 кушылдыгы бар; иң зур кушылдыклары — Шушма, Бора, Оштырма, Шыя (уң), Лубян, Үмәк, Әнжерә (сул). Вятканың гидрологик режимы Мамадыш, Вятские Поляны (Киров өлкәсе) шәһәр-

ләре, һәм Березовые Поляны (Мамадыш районы) суулчәү постларында яхшы өйрәнелә. Постларда беренче күзәтүләр 1881 елда башлана. Елга тамагында суның уртача еллык чыгымы $860 \text{ м}^3/\text{с}$. Күбесенчә кар сулары исәбенә туена (еллык агымның $60\text{--}70\%$ ы). Елганың боздан арчылуы һәм ташу башлану вакыты якынча апрель аеның 20 ләренә, иң югары күтәрелеше май урталарына туры килә, июньнең икенче яртысында башланган жәйге саегу биеклегә яңгыр сулары белән үзгәрәп тора. Су тигезлегә үзгәрешенә уртача еллык амплитудасы $6,5\text{--}7,5 \text{ м}$ (иң зуры — 9 м дан артык). Жәйге һәм кышкы саегу вакытында су чыгымы, гадәттә, $200\text{--}500 \text{ м}^3/\text{с}$ тәшкил итә һәм елга сай сулы булып кала. Боз күренешләре уртача ноябрь ае башларында күзәтелә, тоташ боз кату ноябрьнең икенче яртысында формалашып житә һәм якынча 170 көн дәвам итә (гадәттә, апрельнең өченче уңкөнлегенә кадәр). Бозның иң зур калынлыгы ($60\text{--}70 \text{ см}$, кайвакыт 1 м га кадәр) март урталарына туры килә. Боз китү бер атна чамасы дәвам итә (иң күбе өч атнага кадәр). Боз киткәннән соң су бик тиз жылына башлый (июль уртасында $21\text{--}24^\circ\text{C}$ ка кадәр). Ел саен елга тамагына 3 млн т йөзмә китерелмә чыгарыла (уртача еллык болганчыклыгы 105 мг/л). Ел давамында минеральләшүе зур түгел: саегу вакытында $320\text{--}380 \text{ мг/л}$, ташу вакытында $80\text{--}100 \text{ мг/л}$. Вятка Камага ел саен $4,3 \text{ млн т}$ чамасы эрегән матдәләр чыгара (уртача еллык минеральләшүе 160 мг/л). Алар составында күпчелекне гидрокарбонат ионнар, кальций, азрак күләмдә магний ионнары тәшкил итә. ТР территориясендә ага торган зур елгалар арасында Вятка — иң чиста сулы. Балыкка бай (корбан балык, судак, чуртан, кәлчәк, чабак, алабуга һәм башкалар). Сал агыза торган елга. Киров шәһәренә кадәр (688 км), язын Кирс шәһәренә кадәр (1068 км) суднолар йөри, ләкин күп кенә сайлыкларда су төбөн тирәнәйтү эшләре башкару таләп ителә.

ВЯТКА ӨЕЛМӘСӘ (Вятка валы), ТРның көнбатыш өлешен һәм Киров өлкәсен биләүче эре тектоник структура. Идел-Урал антеклизасы составына керә.



Вятка елгасы.
Мамадыш шәһәре
янында.



Вятка увалы. Көнъяк чите.

Генетик яктан, борынгы рифей чокры (грабены) — Казан-Кажим авлакогенын (кара: *Казан-Киров бөгелеше*), девон бөгелешен (урта франк дәверенә кадәр) һәм югары девон-ташкүмер, Пермь-аскы триас һәм юра утырмаларының өелмәсыман күтәрәнке катлаулы системаларын берләштерелә. Вятка өелмәсе меридиан юнәлешендә 800 км дан артык озынлыкта сузыла, киңлеге 150 км га кадәр, биеклеге 300 м га житә. Инверсия (бөгелешнең өелмәгә әверелүе), Рус платформасының тектоник формалашуы, альп этабына бәйле буларак, моннан 200 млн ел элек башлана һәм хәзерге дәвердә дә күзәтелә (кара: *Вятка увалы*). ТР территориясендә Вятка өелмәсенен түбәнәп баручы көнъяк өлеше ята, түбән Казан утырмаларының 150 м калынлыктагы өске катламыннан үтә. Биредә Казаклар, Сумка, Столбище, Үләмә һәм башка күтәрелмәләр билгеле. Вятка өелмәсе чикләрендә файдалы казылмалардан кирпеч һәм керамзит балчыклары, төзелеш ташы, ком, жир асты минераль сулары, карбонатлы токымнар ачыкланган.

ВЯТКА УВАЛЫ, биеклеге 284 м га кадәр булган, меридиан юнәлешендәге диярлек, Казаннан Киров шәһәрэнә кадәр сузылган калкулык. Пермь системасы известьташлары, доломитлары, балчыклары, мергельләре, шулай ук төньякта Юра системасы балчыклары катлаулы төзелешле антиклиналь катламнар зонасын (*Вятка өелмәсе*) хасил итә. Вятка увалын урта өлешендә Вятка елгасы кисеп үтә. Карст киң таралган. Урманнар зонасының көнъягында урнашкан, игенчелек максатларында үзләштерелү дәрәжәсе уртача. Беренче булып 19 йөз ахырында Казан университеты профессоры П.И.Кротов тарафыннан билгеләнә һәм тикшерелә. ТР территориясенә Вятка увалының көнчыгыш өлеше туры килә. Монда Иллэт, Ашыт һәм Питиал елгаларының сул кушылдыклары бассейнында зур булмаган 2 субүләр калкулык бар (биеклеге 220 м га кадәр), аларны, нигездә, Казан ярусы һәм Вятка өелмәсенен Казаклар һәм Яңавыл брахиантикликаль катламнарында урнашкан известьташлар тәшкил итә.



ГАГÁРАЛАР (*Gavia*), гагаралар семьялыгыннан су кошлары ыругы. 4 төрө билгеле, Евразиядә һәм Төньяк Америкада очрый. ТР территориясендә 2 төрө — **кызыл бүксәле гагара** (*G. stellata*) һәм кара бүксәле гагара (*G. arctica*) бар. Кара бүксәле гагаралар Көләгәш сазлыгында һәм Мишә елгасы тамагында оялый торган булган (1932 һәм 1947), хәзер исә көзгә һәм язгы күчеш вакыт-



Кара бүксәле гагара кышын (өстә) һәм жәен.

ларында очрый. Түбән Кама сусаклагычында, Агыйдел елгасы тамагы тирәсендә 1000 ләп гагара төркем булып жыела. Гәүдәсенә озынлыгы 100 см га, канат жәеме 150 см га кадәр. Муены озын, сыгылмалы. Башы зур түгел, томшыгы озын, туры, хәнжәрсыман. Каурыйлары тыгыз, куге. Тәпиләре гәүдәсенә арткы өлешендәрәк урнашкан. Коры жирдә, бәкәл сөягенә таянып, шуышып кына йөри ала. Төп азыгы — балык, әре су умырткасызлары. Кызыл бүксәле гагара Татарстан территориясендә юкка чыккан хайваннарның «кара исемлеге»нә, кара бүксәлесе ТРның Кызыл китабына кертелгән (2016).

ГАДІ ТИЕН (*Sciurus vulgaris*), тиенсыманнар семьялыгыннан имезүче жәнлек. 40 лап астрә бар, бер-берсенән төсләре белән аерыла. Евразиядә һәм Төньяк Америкада киң таралган. ТР территориясендә күбесенчә Кама алдында очрый. Ылыслы, киң яфраклы һәм катнаш урманнарда яши. Еш кына кешегә якынарак, шәһәр паркларында урнаша.

Гәүдәсенә озынлыгы 30 см га кадәр, койрыгыныкы — 15 тән алып 20 см га кадәр, 270–330 г авырлыкта. Колаклары озын, очлары чуклы. Арткы аяклары алдагыларына караганда озынрак. Төсә үзгәрүчән: ачык жирәннән (жәен) алып соры-зәңгәргә (кышын) кадәр.

Йон капламы озын, йомшак, кышын йөнтәс, жәен беркадәр каты, кыска һәм ялтгыравыклы. Язын һәм көзен йон коя. Эләктерүчән һәм үткен тырнаклары булу сәбәпле, кәүсә һәм ботакларга иркен менә, агачтан агачка жиңел сикерә. Ылыслы агачлар орлыгы, имән чикләвеге, чикләвек, жиләк, гөмбәләр белән туклана. Кышка азык эзерли.

Ундырышсыз елларда төркемләп азык эзләп күчәргә мөмкиннәр. Оясын агачларда лишайниклардан, мүкләрдән, кайрыдан һәм ботакчыклардан ясыи яки куышларда урнаша. Бер елга 2 оя бала тудыра (һәрберсендә биш-жиде). 10 елга кадәр яши. Ин әре гәүдәлесе, гади тиеннең кыйммәтле астрәре **зур тиен** — **телеутка** Алтайның нарат урманнарында яши. 1949–53 елларда Тукай һәм Лаеш районнары территориясендәге урманнарда, шул исәптән ИделКама саклаулыгының Саралан участкасына жиңерелә.



Гади тиен.

ГАДІ ТУЗБАШ (*Natrix natrix*), еланнар отрядының тузбаш елансыманнар семьялыгыннан сөйрәлүчеләр төрө. Европада (поляк өлкәләреннән тыш), Себернең көньяк һәм Ерак Көнчыгышта таралган. ТР территориясендә барлык районнарда да, күбрәк елга һәм күл буендагы куге куаклыкларда яки куаклар үскән сазлыкларда, дымлы туфраклы урманнарда очрый. Озынлыгы 80–110 см. Гәүдәсенә өске ягында куге көрән яки куге соры төстәге, ачык булмаган рәсемнәр күрергә мөмкин. Башының як-ягы сары яки кызгылт сары таплы. Коры жирдә тиз шуыша, әйбәт йөзә һәм чума, агачларга жиңел менә. Кояшлы сөзәклекләрдә, аланнарда һәм кисенделәрдә апрель ахыры — май башында парлашалар. Ул вакытта тузбаш еланнарны төркемләп, ягъни 50–150 ләп очратырга мөмкин. Июль аенда ана гади тузбаш йомшак калын кабыклы тышчага 10 нан алып 28 гә кадәр йомырка сала. Инкубация чоры 40–60 көн дәвам итә. Августта 12–14 см озынлыктагы тузбашлар туа. Гади тузбашлар кояшта кызынырга яраталар, әссе



Гади тузбаш.

хавада сулыктар төбөнә төшөп суыналар. Сентябрь ахырында кышкы йокыга тала, ышык урыннарда кыш чыга. Нигездә, бакалар, вак балыктар, кәлтәләр, тычканнар һәм кыр тычканнары, вак кошлар белән туклана. Табышын тулы килеш йотып жибәрә. Вақыты белән мөгезле капламын салып, кабыгын алыштыра (башыннан башлап тулысы белән төшерелә). Гади тузбашның табигый дошманнары — еланашар дала каракошы, бурсык, тилгәннәр, сусар, чәшке, төлке. Клоаналь бизләрәннән бик тәмсез исле сары-көрән сыекча сиптереп дошманнарыннан саклана, шулай ук үзенчәлекле сыйфаты — үлгән кыяфәт чыгарып (киң итеп ачылган авызыннан телен чыгарып, гәүдәсен жиңеләйтеп үлгәнгә салыша). Бу ис төлкеләргә, чәшкеләргә һәм башка ерткычларга тузбаш еланнарны ашарга комачауламый. Гади тузбаш — кеше өчен зарарсыз һәм куркынычсыз.

ГАЛИТ (грек теленнән *hals* – тоз), таштоз, аш тозы; хлоридлар классындагы минерал, NaCl. Составына Br, Cu, I һәм башка элементларның кушылмалары керә. Куб яисә октаэдр формалы кристаллар хасил итә. Бөртексиман кристаллы агрегатлар, куныктар, кабырчыктар һәм башка рәвешләрдә очрый. Төссез һәм үтә күренмәле, еш кына соргылт-ак, зәңгәр яисә сары төстә була. Пыяласыман ялтырый. Катгылгы 2–2,5. Уалучан. Тыгызлыгы 2,2 г/см³. Тоз тәме килә. Суда жинел эри. Галитның төп массалары корылыклы климат зоналарының тозлы сулы бассейннарында, сирәк очрактарда вулканнар эшчәнлегә һәм хлорлы минераллар ашалу нәтижәсендә барлыкка килә. ТР территориясендә барлык жирдә катлам һәм линзалар (калынылыгы 6 м га кадәр), 90 нан 600 м га кадәр



Галит.

тирәнлектә түбән Пермь утырмаларында кабырчыктар рәвешендә очрый. Аш тозы, сода, зәһәр исле натр, хлор һәм башка продуктлар алуда кулланыла.

ГАМАЗ ТАЛПАННАР (Gamasoidea), паразит формалылар отрядыннан талпаннар өсемьялыгы. 20 дән артык семьялыкны берләштерә. Дөнья фаунасында 5000 ләп төре исәпләнә. Татарстанда вак имезүчеләр һәм кошлардагы гамаз талпаннар шактый тулы өйрәнелгән. Бу төркем 114 төрне үз эченә ала, шул исәптән кошларда — 28, вак имезүчеләрдә 111 төре табыла. Гәүдәсенә формасы озынча түгәрәк яки түгәрәк. 0,2–2 мм зурлыкта, аксыл-саргылт, кызгылт-көрән төстә. Гәүдәсе аерым-аерым калканчыктар белән капланган, алар арасындагы бушлыкка параллель жыерчыктарга жыелган һәм киңәя ала торган ярылы кутикула урнашкан. Авыз аппараты төзелеше туклану ысулына бәйле рәвештә үзгәрә: зур кыскачсыман элэктөрү хелицерларыннан (ирекле яшәүче ерткыч формаларда) улаклы инэсыманга (паразитларда) кадәр. 4 пар аягы бар, аларның беренчесе сизү ролен үти. Гамаз талпаннарның үсеш циклы: йомырка — личинка — протонимфа — дейтонимфа — имаго стадияләреннән гыйбарәт. Гамаз талпаннарның күбесе ерткычлар һәм полифаглар. Туфракта, черүче органик субстратта, умырткалы хайван өннәрендә һәм ояларында яшиләр. Семьялыктагы күпчелек төрләр яки барлык төрләре дә сөйрәлүчеләр, кошлар һәм имезүчеләр хисабына тереклек итәләр (тышкы эгъзаларда һәм эчке эгъза куышлыкларында яшиләр). Паразит төрләрнең личинкалары тукланмый. Кайбер төрләрнең генә үрчемлелегә һәм яшәү чоры төгәл билгеле. Мәсәлән, **күсе талпаны** (*Bdellonyssus bacoti*). Кан эчкән саен, аны үзләштерү дәрәжәсенә карап, ана талпан 1–20 йомырка сала. Ана талпан 5–6 ай яши, шул вакыт эчендә ул 6–7 тапкыр кан белән туена һәм йомырка сала. Кан суыручы гамаз талпаннар табигый чыганактарда талпан энцефалиты, Сан-Луи энцефалиты, лимфоцитар хориоменингит вируслары, түләрәмә, Курикетсиоз, күсе тимгелле тифы һәм башка авыруларның таралуына китерә. Кимерүчеләр һәм кошларда тереклек итүче гамаз талпаннарның кешегә дә куркыныч тудыруы мөмкин, мәсәлән, күсе талпаны, **тавык талпаны** (*Dermanyssus gallinae*). Гамаз талпаннарның күп кенә ерткыч төрләрен теплицаларда үсемлекләргә кимерүче талпаннарга каршы биологик көрәш чарасы итеп тә файдаланалар.

ГАМБӨР ҮЛӘННЭ (*Polygala*), гамбөр үләнчеләр семьялыгынан күпеллык, сирәгрәк берьялык үләннәр һәм ярымкуаклар ыругы. 600 гә якын төре билгеле. Жир шарының уртача, субтропик һәм тропик поясларында киң таралган. ТРда 5 төре бар. **Йөнтәс гамбөр үләнне** (*P. comosa*) сирәк кенә барлык районнарда да очрый, куаклар арасында, болыннарда, дала сөзәкләкләрендә үсә. **Вольфганг гамбөр үләнне** (*P. wolfgangiana*) һәм сирәк **Себер гамбөр үләнне** (*P. sibirica*) ташлы далаларда үсә. **Әчкелтем гамбөр үләнне** (*P. amarella*), **акбур гам-**





Йөнтәс гамбәр үләне.

бәр үләне (*P. cretacea*) — бик сирәк төрләр. 5–45 см биеклектәге үсемлекләр. Яфраклары бөтен, чиратлашып урнашкан. Чәчәкләре вак, дорес булмаган формада, оч чуқларга жыйналган. Жимеше — ике оялы тартмачык. Май–август айларында чәчәк ата. Жимешләре августта өлгөрә. Жир асты өлешләрендә сапониннар, дуплау матдәләре, жир өстендәгеләрендә алкалоидлар бар. Халык медицинасында үлән төнөтмәсе сулыш юллары авырулары вакытында кулланыла. Яфраклары һәм яшь бәбәкләре кулинариядә тәмләткеч буларак файдаланыла. Декоратив, баллы үсемлекләр. Акбур гамбәр үләне, Себер гамбәр үләне ТРның Кызыл китабына кертелгән (2016).

ГАМБӨР ЧӘЧӨГЕ, (*Adoxa*), гамбөрчәчәкчәләр семьялыгынан күпеллык үләнчел үсемлекләр ыругы. ТРда бер төре — **исле гамбөр чәчөгә** (*A. moschatellina*) Идел һәм Каманың түбән агымындагы яфраклы урманнарда, бай туфраклы эрәмлекләрдә очрый. Иртә яздан, агачлар яфрак ярганчы тамырчадан үсеп чыга. Тамырчалары итлөч тәңкәләр белән капланган. Биеклеге 5–10 см. Аскы түшәлмә яфраклары итлөч, өске яфраклары өчәр бүлемтекле, каршыдаш урнашкан.



Исле гамбәр чәчөгә.

Чәчәкләре вак, саргылт яшел төстә, мускус исле. Өске чәчәкләре 4 өлешле, яндагылары 5 өлешле. Сабак очындагы чәчәк төркеме башчада урнашкан. Жимеше — хуш исле эчкелтем тәме булган каты кабыклы төшчә. Дару үләне, антисептик. Тамырчаларыннан ясалган препаратлар яра төзәтүдә кулланыла. Орлыклары — кошларга азык.

ГАММАРБҢ ҮЛӨНӨ (*Hammarbya*), сәхләбчәләр семьялыгынан күпеллык үләнчел үсемлекләр ыругы. ТРда бер төре — **саз гаммарби үләне** (*H. paludosa*). Сирәк очрый торган төр, Идел-Кама саклаулыгының Раифа участогында очрый. Торфлы сазлыкларда үсә. 30–80 см биеклектәге үсемлек. Сабагы 5 кырлы, эллипс яки йомыркасыман формадагы 3–4 яфрагы бар. Чәчәкләре саргылт-яшел төстә, вак. Июньнән август башларына кадәр чәчәк ата. Яфрак читендә урнашкан женессез бөреләреннән үрчи. ТРның Кызыл китабына кертелгән (2016).



Саз гаммарби үләне.

ГӘРӘЙ елгасы, Көнбатыш Кама арьягында, Морасаның уң кушылдыгы (Кече Чирмешән елгасы бассейны). Озынлыгы 18 км, бассейнының майданы 156,4 км². Нурлат районы территориясеннән ага. Елга башы урман массивында, Яңа Әмзә авылыннан 5 км көньяккөнчыгыштарак, тамагы Яңа Әлмәт авылында. Түбән агымда елга тугае сазланган. Елга башының абсолют биеклеге 170 м, тамагыныкы — 108 м. Су жыелу майданының урманлылыгы 60%. Гәрәй елгасының 2 дән алып 11,6 км га кадәр озынлыктагы 6 кушылдыгы бар, алар арасында иң зурысы Көрнәле инеше (уң кушылдык). Елга челтәренең тыгызлыгы 0,42 км/км². Туенуы катнаш, күбесенчә кар сулары исәбенә. Жир асты сулары белән туену модуле 0,25–0,5 л/с·км². Бассейнда еллык су агымының уртача күпеллык катламы 85 мм, ташу агымы катламы 80 мм. Язгы ташу, гадәттә, март ахыры — апрельнең беренче көннәрендә башлана. Гәрәй елгасы ноябрьнең беренче ункөнлегендә туңа. Елга тамагында суының иң аз вакытын-

дагы уртача күпчеллек чыгымы 0,025 м³/с. Суы бик каты (язын 9–12 мг-экв/л, кышын һәм жәен 20–40 мг-экв/л). Гомуми минеральләшүе язын 100–200 мг/л, кышын һәм жәен 500–700 мг/л.

ГЕНТИАНА, чынтыяна (*Gentiana*), гентианачалар семьялыгынан бер-, ике- һәм күпчеллек үләнчел яки ярымкуакчыл үсемлекләр ыругы. 400 ләп төре билгеле, Европа, Азия һәм Америкада таралганнар. ТРда 2 төре бар. **Аралаш яфраклы гентиана** (ачамай) (*G. stucicata*) барлык районнардагы имәнлекләр үскән коры болыннарда очрый. **Үпкә гентианасы** (бүрәнкә чәчәк) (*G. pneumonanthe*) — сирәк төр, зур елгаларның тугайларында су баса торган болыннарда үсә. 3–60 см биеклектәге үсемлекләр. Тамырчасы кыска, шнурсыман тамырлы. Сабагы туры, куыш. Яфраклары бөтен, озынча-ланцетсыман, аскылары — еш кына таралгыда. Чәчәкләре зәңгәр, күк төстә, ялгыз, себеркәч чәчәк төркеменә жыелган. Жимеше — вак орлык-



Үпкә гентианасы.

лы тартмачык. Июнь–сентябрь айларында чәчәк аталар. Күбесенчә орлыктан үрчиләр. Тамырчасы һәм тамырларында углеводлар, алкалоидлар, эфир мае бар; халык медицинасында хроник ашказаны-эчәк авырулары вакытында һәм сәләмәтлекне ныгыту өчен файдаланыла. Барлык төрләре дә — декоратив, баллы. Үпкә гентианасы ТРның Кызыл китабына кертелгән (2016).

ГЕОГРАФИК ЛАНДШАФТ (немец теленнән *Landschaft*), географик тышчаның чагыштырмача бериш участогы, компонентларының (тау токимнары, туфрак, үсемлекләр дөньясы һәм башкалар) һәм морфологик кисәкләрнең (фация, табигый ызаннар, жирлекләр) закончалыклы кушылмалары, шулай ук кушылмаларның үзгәлекләре һәм тагын да түбәнрәк территорияль берәмлекләргә үзара бәйләнешләр характеры белән аерыла. Һәрбер географик ландшафтның төзелешен матдәләр һәм энергия алмашу процесслары билгели. Ритмик һәм кайтма булмаган үзгәрешләргә дучар ителә. ТР территориясендә табигый ландшафтның күп өлеше, нигездә, агроландшафтларга әверелгән. Географик ландшафт — ландшафтлы тикшеренүнең төп берәмлеге һәм төп объекты буларак саналучы физик-географик бүленеш

категорияләренә берсе. Киң мәгънәсендә географик ландшафт теләсә нинди рангтагы *табигый территорияль комплексның* синонимы.

ГЕОЛОГИК ТӨЗЕЛЭШ. Татарстан Көнчыгыш Европа (Рус) архей-протерозой платформасының көнчыгыш өлешендә, Идел-Кама антеклизасы чикләрендә ята. Антеклиза, үз чиратында, берничә уңай структур формадан (Татар, Токмов, Башкорт, Кама гөмбәзләре) һәм аларны бер-берсеннән аеручы батынкылыклардан (Мәләкәс, Югары Кама һәм башкалар) тора. Архей-түбән протерозой этабында континенталь кабыкның формалашуын чагылдыручы калын гранитоидлар массивы хасил була. Соңгы протерозойның (рифей һәм венд) утырма токимнары авлакоген тибындагы бөгелешләрдә туплана. Төбәкнең палеозой чоры тарихы Урал биек чигендә континенталь кабыкның ярылып (рифт хасил булып), алга таба (кембрий чоры ахырында — ордовик чоры башында; 490–470 млн ел элек) аның актив киңәюе, Урал океаны ачылуга бәйле. Палеозойның башлангыч чоры дәверендә (420–400 млн ел элек) платформаның көнчыгыш чите, биек күтәрелгән территориядән гыйбарәт булып, интенсив эрозия процессларын кичерә. Девонда континенталь плитаның көнчыгыш чите диңгез сулары белән тула, диңгез утырмалары туплана башлый һәм бу процесс соңгы Пермь чорларына (260–250 млн ел элек) кадәр өзлексез давам итә.

Пермь системасының башлангыч чорындагы (295–280 млн ел элек) үсеш этабына Урал таулары хасил булу һәм диңгезнең акрынлап платформадан чигенүе хас. Пермь системасының соңгы чоры башланганда, Урал буйларынан диңгез бассейны төмам кысрыклап чыгарыла. Рус платформасына якын участокларда таулар хасил булу процессы башлана, һәм аның территориясендә бик киң, Уралга параллель булган тотрыклы бөгелеш зонасы — соңгы Пермь чоры утырмалары бассейны хасил була. Ул Урал ягынан килгән таркалу һәм жиңгерелү продуктлары белән тула башлый. Геоморфологик инверсия барлыкка килә — Рус платформасының көнчыгыш өлеше үзенә девон, карбон һәм башлангыч Пермь чорларында көнчыгышка караган өслек авышлыгын көнбатышка үзгәртә (хәзер дә шул хәлдә саклана). Бу вакытта Урал тауларынан башланып, платформага таба агучы яңа елга системалары хасил була. Бөгелешләрнең иң көчле стадиясендә (Казан чоры; 270 млн ел элек) утырмалар бассейнының өслеге Дөнья океаны өсте тигезлегеннән түбәнәя һәм диңгез сулары белән тула. Татар чоры башына (265,8 млн ел элек) диңгез бассейны Уралдан төшкән утырма токимнарның терриген катламнары тарафыннан төньяккарак кысрыклана. Төбәкнең мезозой-кайнозой чорларындагы геологик тарихы Урта диңгез орогенезы йогынтысы астында була һәм Татарстан территориясенә төп өлешен тәшкил итүче Идел-Кама антиклинорие коры жир булып кала бирә. Мезозой утырмалары (юра һәм акбур) туплану



өлешчә республиканың көньяк-көнбатыш өлешенә элгә. Кайнозойда (неоген, плейстоцен) утырмалар туплану, башлыча, бу вакытка формалашып житкән зур елгалар үзәннәрендә бара.

ГЕОЛОГИЯ МУЗЕЕ, А.А.Штукенберг исемдә, Казан университетының фәнни уку-укуыту бүлекчәсе. Геология факультеты бинасында урнашкан. Музейның гомуми мәйданы 1100 кв.м. Коллекция фондында дөньяның 65 иленнән китерелгән үрнәкләр һәм 150 меңнән артык саклау берәмлеге тупланган.

Геология музейе составында: 7 бүлек (динамик геология, минералогия, палеонтология һәм геология тарихы, нефть геологиясе, файдалы казылмалар, шәхесләр, монографик коллекцияләр), шомарту лабораториясе, «Казан Кремле» музей саклаулыгында бүлекчә.

Тарихы 1804 елдан, натураль, ягъни табигый тарихы һәм минералогия кабинетлары оештырылганнан бирле килә. 1935 елда кабинетлар геология-минералогия музейе берләштерелә. 2003 елдан хәзерге исемдә. Коллекция кенәз Г.А.Потемкин-Таврическийның 1789 елда Казанга китерелгән минераллар жыелмасыннан һәм Казандагы Беренче ир балалар гимназиясенә «табигый әйберләр» исәбенә кергән төрле характердагы палеонтологик табылдыкларыннан туплана башлый. Соңыннан музей коллекциясе бүлкләр, чит илләрдән һәм Россиядә сатып алынган әйберләр, Казан университеты галимнәре һәм студентларының экспедиция вакытында жыйган материаллары, Урал заводлары һәм университет карамагындагы Себер уку йортларының бүлкләре белән тулылана. Музейны оештыру һәм аны үстерүдә С.Я.Румовский, И.Ф.Яковкин, К.Ф.Фукс, И.М.Симонов, Э.И.Эйхвальд, А.Я.Купфер, Ф.Ф.Розен, Н.И.Лобачевский, М.Н.Мусин-Пушкин, Н.А.Головкинский, А.А.Штукенберг, А.В.Нечаев, А.В.Лавровский, Б.К.Поленов, П.И.Кротов, М.Э.Ноинский, Л.М.Миропольский, М.Г.Солодухо, Т.А.Тэфанова, Н.Л.Фомичева һәм башкалар катнашалар.

19 йөз–20 йөз башында танылган чит ил фирмалары: Англиядәге Р.Дамон, Германиядә Кранц һәм Верт, Швейцариядә Нобель һәм Вендлер һәм башкалардан минераллар һәм палеонтологик коллекцияләр сатып алына. Геология музейе фондында Россиядә жыелган коллекцияләр генә түгел, ә чит илләрдән кайтарылган кыйммәтле тупланмаларның да булуы аны башка төбәкләрдән фәнни-табигый музейларыннан аерып тора. Музей фонды чит ил һәм Россия минералларының системалаштырылган жыелмаларын, руда һәм руда булмаган файдалы казылмалар, магматик, метаморфик һәм утырма тау токымнарын, метеорит һәм башкаларны үз эченә ала. Музей минераллары арасында раритетлар да аз түгел: Уралдан китерелгән кара шпинельнең (плеонаст) уникаль үлчәмле октаэдрик кристаллы (260x280 мм, авырлыгы 21,0162 кг), Якутия базальтларыннан анальцимның додекаэдрик кристаллы (200x160 мм), Бразилия, Германия, Россия шомартылган ахаclarы һәм башкалар.

Геология музейедагы метеорит коллекциясе – РФдәге иң бай коллекцияләрдән берсе, *Каенсаз* метеориты аерым әһәмияткә ия. 1996–98 елларда геология музейе белән АКШ (Нью-Йорк) һәм Чехия (Прага) музейлары арасында күп тапкырлар метеорит коллекцияләре алмашу була. Яңа алынган экспонатлар арасында матурлыгы буенча сирәк Esquel һәм Zagami метеоритлары, Америка галимнәре фикеренчә, Марс матдәсе кисәкчекләрен тәшкит итә. Палеонтологик коллекцияләрдә, протерозой чорыннан кала борынгы хайваннарның барлык типлары бирелгән. Геология фәнненең дөньякүләм алтын фондына караган һәм дөньяның күп кенә илләрендә мәңгә сакланьрга тиешле палеонтологик монографик уникаль коллекцияләр тупланган. Музейда казылма фауна һәм флораның яңа төркемнәре саклана: Пермь чоры фораминифералары коллекциясе (В.А.Чердынцев, Н.А.Вәлиева, В.М.Игонин); девон, карбон, Пермь чоры брахиоподы (Б.В.Селивановский, В.П.Прокофьев һәм башкалар); девон, карбон, Рус платформасының, Казакъстан һәм Кытайның девон, карбон, Пермь чорлары конодонтиларының уникаль коллекциясе (В.Г.Халымбаджа); Пермь, неоген чорларының ике кабырчыклы моллюсклары (А.В.Миртова, А.К.Гусев, В.В.Силантьев); Пермь чоры балыклары (Г.Н.Фредерикс, Б.П.Кротов, М.Г.Солодухо, В.В.Силантьев һәм башкалар); Пермь чоры палеоген һәм неоген үсемлекләре калдыклары (А.В.Миртова, Е.И.Тихвинская, Т.А.Тэфанова, А.В.Богов, Н.Л.Фомичева, Н.К.Есаулова). Музейда фәнни әһәмияте, саклануы, комплекслылыгы һәм саны буенча сирәк очраучы плейстоцен палеозологик коллекцияләре дә саклана, алар арасында 19 йөз ахырында Пермь губернасының Козлово авылы янында табылган бөтен бер мамонт скелеты бар. 20 йөзнен икенче яртысында музей фонды тематикасын һәм экспонатлар географиясен киңәйтә. Музей фондын үстерүдә Казан университетының геология факультеты тәмамлаучыларның да роле арта (А.А.Замарев – Якутия минераллары; Г.А.Мирлин – Тын океан төбәннән алынган тимер-марганецлы конкрецияләр).

Музей коллекциясе материаллары, дөньяда беренчеләрдән булып радио- һәм оптик спектроскопия ысулларын кулланып, минералларның изоморфизмын өйрәнү методологиясен эшләү мөмкинлеге бирә, бу *минераллар физикасы* буенча Казан фәнни мәктәбенең формалашуына китерә (В.М.Винокуров, И.Н.Пеньков, А.И.Бахтин, Г.Р.Булка, Н.М.Низаметдинов һәм башкалар). Музейның монографик палеонтологик коллекцияләре һәм казылма фаунаның уникаль индивидлары халыкара геологик конгрессларда, киңәшмәләрдә еш файдаланыла. Геология музейе халыкара статуска ия, халыкара һәм Россиянең каталог һәм белешмәлекләренә кертелгән; ул Халыкара музейлар советы, Россия Геология жәмгыятең гыйльми советы составларына керә. Халык арасында фәнни-агарту эшләре алып бара, ТР территориясендә тау эшләре тарихы, геология фәне һәм Казан университетында белем бирү тарихы буенча материаллар

ТАТАРСТАН РЕСПУБЛИКАСЫНЫҢ ГЕОЛОГИК КАРТАСЫ

Масштаб 1:1 500 000

2004 ел

114

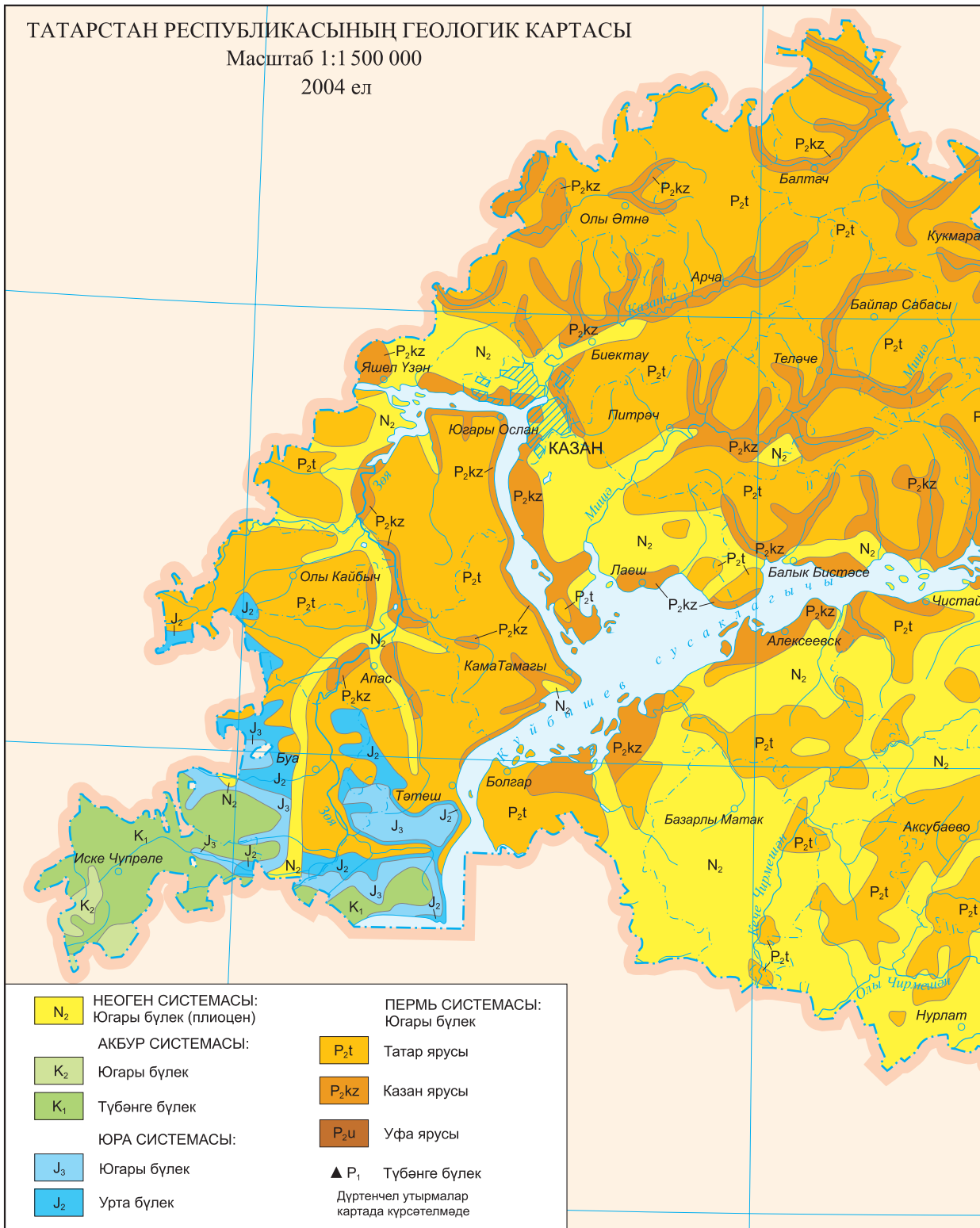

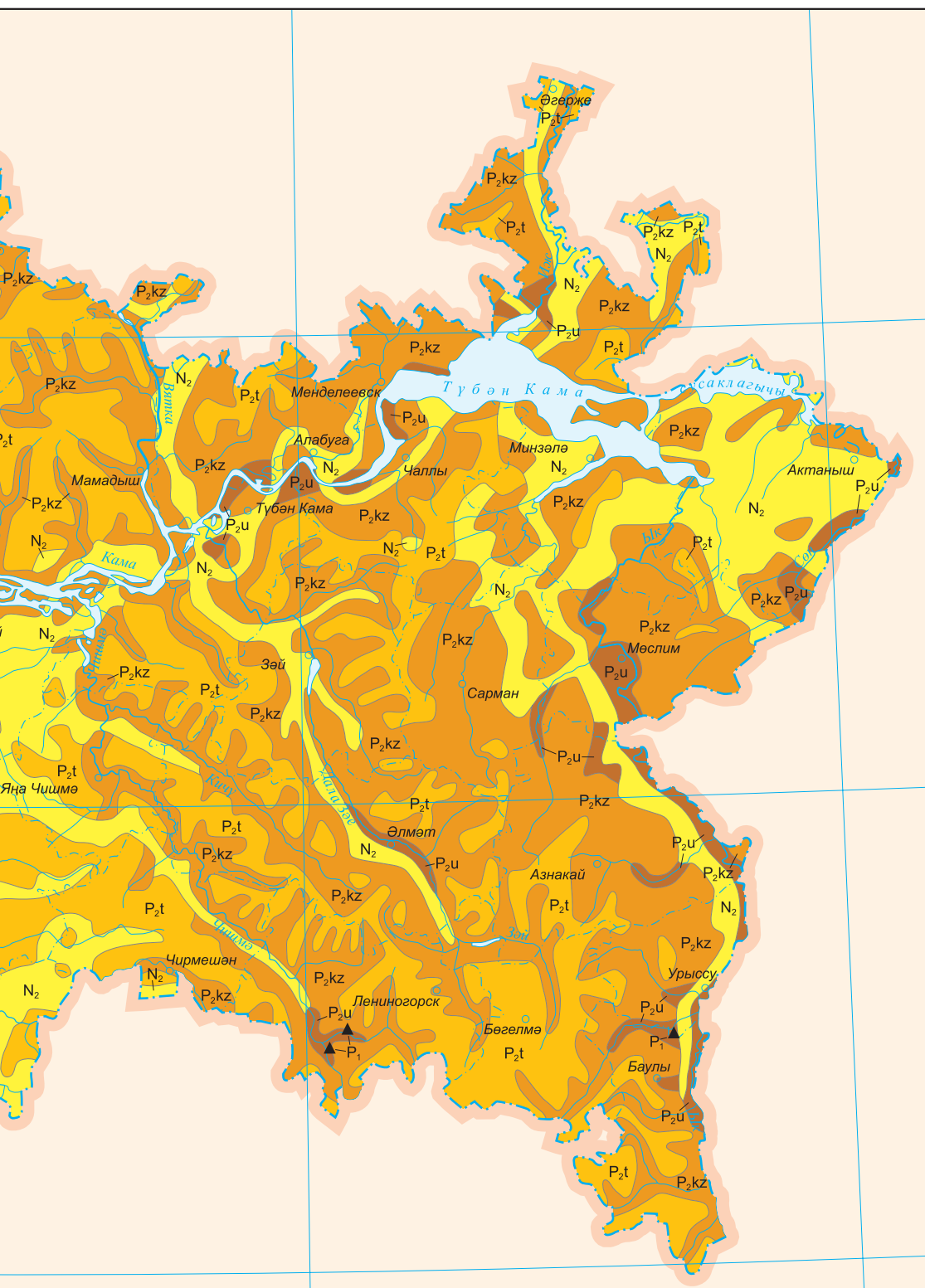

Мөхәррирләрә – Б.В.Буров, А.П.Дедков. Картограф – Р.Г.Нурмөхжәмәтов.
 Картаны төзөгәндә ТРның 1:200000 масштаблы Геологик картасы (1998) файдаланылды.

жыя һәм экспозициялар тәкъдим итә. Татарстан, Мари, Удмурт, Чуаш Республикалары, Ульяновск һәм Киров өлкәләренең урта һәм югары уку йортларына, төбәккә өйрәнү музейларына фәнни-методик ярдәм күрсәтә.

ГИДРАЛАР (Hydrida) чагучылар яки эчәккүшлылар тибындагы умырткасыз хайваннар отряды. 10 лап төрә билгеле. Татарстан территориясендә өч төрә бар; бөтен жирдә очрый. Ялгыз тереклек итүчеләр, скелетсыз полиптар, хәрәкәтләнә алалар. Ара-тирә вакытлы колонияләр хасил итәләр. Гәүдәләре 1–3 см озынлыкта, озынча яки капчыксыман. Полипның конуссыман авыз читендә 6–8 куыш кармавычы бар. Кармавычларның саны һәм озынлыгы гәүдә озынлыгына бәйле. Бүленеп тә, женси юл белән дә үрчиләр. Гермафродитлар һәм аерым женеслеләре бар. Женси юл белән көзен үрчиләр, аталанган күкәйләр калын тышча белән каплана һәм кышлый. Аталанганнан соң гидралар үлә, ә азын күкәйләрдән яңа буын чыга.

Дафниялар, циклоптар, бөжәкләрнең вак личинкалары, суалчаннар белән тукланалар. Кармавычларында урнашкан чагучы капсулалар (типның үзенчәлекле билгесе) ярдәмендә корбанының хәрәкәтен туктата, аннан соң кармавычлар белән аны авызына таба китерә. Гадәттә, гидралар – күпләп су үсемлекләре (элодея, мөгезъяфрак, су кәбестәсе) белән капланган күл, буа, елга буйларында табаннары белән бергеп яшиләр. Гаять киң таралган төрә — **гади гидра** (*Hydra vulgaris*). Гәүдәсенә арткы өлешендә урнашкан сабакчыгы



Гади гидра. белән башкалардан аерылып торган **сабаклы гидра** (*Pelmatohydra oligactis*) һәм бер күзәнәккә хлорелла сүссеме белән симбиозда яшәүче **яшел гидра** (*Chlorohydra viridissima*) төрә сирәк очрый.

Лаборатор тәҗрибәләр һәм практикумнар объекты. Әйләнә-тирә мохитнең сыйфатын тикшерү индикаторы буларак та кулланырга мөмкин.

ГИДРОГРАФИК ЧЕЛТӘР, нинди дә булса территориядә табиғый рәвештә барлыкка килгән (*елгалар, күлләр, сазлыклар*) һәм ясалма (*сусаклагычлар, буа, каналлар*) агымсулар, сулыклар жыелмасы.

Гидрографик челтәр киңрәк мәгънәдә даими су агымы булмаган вакытлы су юлларын да (*сыза, ерым* һәм башкалар) үз эченә ала. Абсолют күрсәткечләр — елгалар челтәре озынлыгы, күл, сазлык һәм башка су объектларының майданы һәм чагыштырмача күрсәткечләр — елга, сыза, ерым һәм, гомумән, су юллары челтәренә тыгызлыгы коэффициенты (территория

майданы берәмлегенә туры килгән челтәр озынлыгы белән бәлдерелә, км/км²), күлләнү, сазлыклану коэффициенты (бу объектлар майданының территориягә карата нисбәте, процентларда) белән билгеләнә. ТРда су юлы челтәренә гомуми озынлыгы якынча 80 мең км, ягъни тыгызлык коэффициенты уртача 1,3 км/км² тәшкил итә. 3 мең елганы үз эченә алган елгалар челтәренә якынча шуның 1/3 е (тыгызлык коэффициенты 0,46 км/км²) туры килә. Вакытлы елга юлы гидрографик челтәре Көнбатыш Кама алдында һәм Идел алды территорияләрендә киң таралган, биредә тыгызлык коэффициенты 1 км/км² дан арта. ТРда иң сирәк гидрографик челтәр Көнбатыш Кама арьягының коры һәм тигез урыннарында (тыгызлык коэффициенты уртача 0,99 км/км²), иң куе челтәре — нык дымлы Көнчыгыш Кама алды территориясендә (1,37 км/км²). ТР чикләрендә сусаклагычларның гомуми майданы — 4230 км², буалар — 200 км² дан кимрәк, күлләр — 60 км², сазлыклар — 285 км². Күл һәм сазлыкларның төп өлеше Агыйдел, Вятка, Зөя, Ык һәм башка елгаларның үзәннәренә туры килә. Елгаларның су өслөгән (400 км² тирәсе) исәпкә алып, ТРда даими су объектларына барлык майданның 8% ы, ягъни 5,2 мең км² ка якын майдан туры килә. Зур сусаклагычлардан (Куйбышев һәм Түбән Кама) кала, даими гидрографик челтәренә төп өлешен кече су объектлары тәшкил итә: барлык елгаларның уртача озынлыгы 10 км тирәсе (транзит елгаларны исәпләмәгәндә 4–5 км гына), күлләрнең уртача майданы — 1 га дан ким, сазлыкларныкы — 4 га, буаларныкы — 10 га тирәсе.

ГИДРОЛОГИК РЕЖИМ, су объектлары халәтенә вакытка бәйле рәвештә закончалыклы үзгәрешләре. Су биеклегенә һәм су чыгымының күпсәләтлеге, сезонлы һәм көндәлек үзгәрешләрендә, суның температурасында, боз халәтендә, суда эрөгән, йөзмә һәм иярмә матдәләренә күләмдә һәм составында, елгалар юлының үзгәрүендә, сусаклагыч ярларының анадан формалашуында һәм башка күренешләрдә чагыла. Табиғый (климат, рельеф, тау токымнары, үсемлекләр, су жыю майданнары) һәм ясалма (су жыю һәм агызу, су жыюның ландшафты үзгәрү, мелиорация, суның пычрануы һәм башкалар) сәбәпләр белән билгеләнә. Төрле су объектларының гидрологик режимы, бер үк факторларга бәйле булуга карамастан, бертөрле түгел, шунлыктан елга, күл, сусаклагыч, буа, сазлык режимнары аерып өйрәнелә. Төрле күрсәткечләр тезмәсеннән чыгып, гидрологик режим фазаларын билгелиләр. Мәсәлән, ТР территориясендәге елгаларның гидрологик режимы өчен ел давамында язгы су ташу, яңгыр сулары, жәйге-көзгә һәм кышкы чорда суның кимүе, ә зур сусаклагычларда су биеклегенә язгы күтәрелеш, аның жәйге-көзгә һәм кышкы тотрыклылыгы һәм кимүе (суның төшүе) фазалары хас. Гидрологик режимның һәрбер фазасы давамында күрсәткечләрнең төп өлеше үзара ярашып үзгәрә. Елгаларда язгы су биеклегенә күтәрелешке су чыгым-





1



2

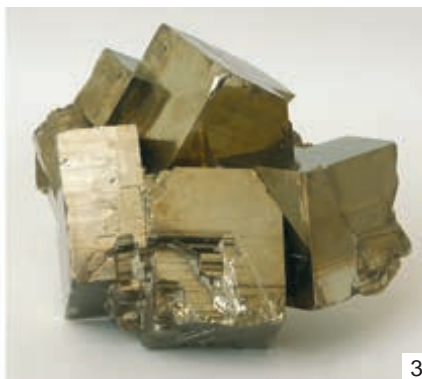

3



4



5



6



7



8

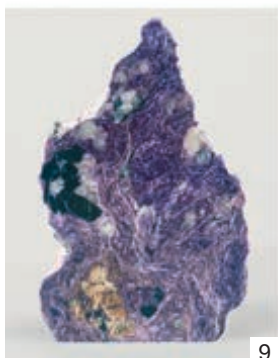

9



10



11

Музей коллекциясеннән экспонатлар: 1. Флюорит (Англия); 2. Шпинель (Урал); 3. Пирит (Казакъстан); 4. Гипс роза (Сахара); 5. Кальцит (Англия); 6. Кварцтагы турмалин (Урал); 7. Малахит (Урал); 8. ESQUELL метеориты (АКШ); 9. Чароит (Якутия); 10. Трилобит (казылма буынтыгаяк); 11. Казан университеты профессоры И.М.Симоновның тропик моллюсклар коллекциясе.

нарының үсүе, болганчыклыкның артууы, эрегән мат-дәләрнең концентрациясе кимү һәм башкалар белән бергә бара. ТР территориясендә гидрологик режимга зона өчен хас булган (ландшафтлы климат шартлары) һәм жирле факторлар йогынты ясыи. Аерым фазаларның башлану һәм тәмамлану вақыты, су температурасы, язгы су ташуның көче һәм башка күрсәткечләр, гомумән алганда, ТР ландшафтының зональ төзелешен кабатлый, закончалык нигезендә көньяк һәм көньяк-көнбатыштан төньяк һәм төньяк-көнчыгышка таба үзгәрәләр. Эмма мондый зональ күренеш тау токымнары составы, карст үсеше, рельеф үзгәреләре, су жыюның хужалыкы үзләштерелүе (урманлык, сөрүлек һәм башкалар) кебек факторлар йогынтысында катлаулана, һәм бу йогынты бигрәк тә кече елгаларда чагыла. Гидрологик режим 1870 еллар уртасыннан ТР территориясендә эшләр килүче гидрологик постларда һәм станцияләрдә жентекләр өйрәнелә.



**Жепселле гипс (селенит).
Югары Ослан районы.**

лы яисә массив рәвештәге тау токымы; бөртексыман төзелешле, ак төстә, гипс минераларыннан тора. Кушылмаларына бәйле буларак, төрле — аксыл-соры, саргылт, кызыл, кара һәм башка төсләрдә. Аерым бер төре — балчык-гипс. Табигатьтә еш кына *ангидрит* белән бергә очрый, аның белән барлыкка килүе, химик составы һәм таралу шартлары буенча охшаш. Тозлак бассейнарда хасил була. Гипсоангидрит токым ятмалары барлык геологик дәверләрен утырмаларында очрый. ТР территориясендә гипс ятмалары киң таралган, күбесенчә бик тирәндә ята (100–200 м); бу гипсны гамәли үзләштерүне чикли. Запаслары, сәнәгый категория күзлегеннән караганда, 70 млн т чамасы, фаразланган ресурслары — 110 млн т. 20 йөз ахырында еллык чыгару 70–420 мең т тәшкил итә. Гипс чыгару 100 елдан артык дәвердә аның Жир өстенә чыккан урыннарында алып барыла. ТРда гипсның шактый зур запаслары бар; республиканың Көнбатыш өлешендә 6 чыганак билгеле: 4 се — Кама Таманында, 2 се — Лаеш һәм берничәсе Баулы районында. Тышлагыч таш буларак, беркеткеч материаллар — төзелеш гипсы (алебастр), күкерт кислотасы, аммоний сульфаты алуда, нәфис-декоратив һәм башка эйберләр ясауда файдаланыла.

ГЛАУКОНІТ (грек теленнән *glaukós* — зәңгәр-су-яшел), гидрослюдалар төркемендәге минерал, Fe һәм Mg ның сулы алюмосиликаты, MgO — 45%, Fe — 35%, K — 9,5% ка кадәр. Көпшәк кремнийлы яисә балчыксыл карбонатлы токымнарда диаметры 0,1 дән алып берничә мм га кадәрле бөртекләр яисә шарчыклар. Төсе караңгы яшелдән яшькелт-карага кадәр. Тонкык яки пыяласыман ялтыравыклы. Катлыгы 2–3. Тыгызлыгы 2,2–2,9 г/см³. Глауконит — типик диңгез минералы; коры жирнең түбән урынарына якын һәм тыныч диңгез зоналарында утырма хасил булу процессының соңгы стадиясе буларак формалаша. Калын (20–30 м га кадәр, ТРда 4,3 м га кадәр) кварц-глауконитлы комнар, комташлар, алевритлар һәм фосфоритлар катламы хасил итә. Татарстан территориясендә диңгез төбенең утырма токымнарында таралган, мезозой һәм Казан ярусның барлык утырмаларында комташ һәм известьташлар катламында кушылмалар һәм линзалар рәвешендә

ГИДРОТЭРМИК КОЭФФИЦИЭНТ (ГТК), территориядә дымлылыкны билгеләүнең читләтелгән күрсәткече, вегетация чорында үсемлекләрнең дым белән тәмин ителешен чагылдыра. Климат белгече Г.Т.Селянинов тарафыннан тәкъдим ителә. Уртача тәүлеклек температура 10 °С тан югары булган вақыттагы явым-төшемнәр суммасы (г, мм ларда) белән шул ук вақыттагы температуралар суммасының (t) 10 тапкыр кечерәйтелгән нисбәте буларак билгеләнә, ягъни $ГТК = \frac{g}{0,1 t}$. ГТКның 1 гә тигез булган кыйммәтә дым һәм жылылыкның тигезлеген аңлата. ТР территориясендә май-сентябрь айларында гидротермик коэффициент 0,4 тән алып (коры елларда) 1,9 га кадәр (дымлы елларда) үзгәрә һәм Көнбатыш Кама аръягында уртача 0,9, төньяк-көнбатыш, көньяк-көнчыгышта 1,1 тәшкил итә. Гидротермик коэффициентны авыл хужалыгы культураларының дым белән тәмин ителеше зоналарын билгеләгәндә климатка бәя биру, ундырышлылыкны планлаштыруда фәнни исәпләүләр өчен кулланыла.

ГИПС (грек теленнән *gýpsos* — акбур, известь), 1) $CaSO_4 \cdot 2H_2O$, сульфатлар классындагы минерал; составында CaO (32,5%), балчык һәм органик матдәләр катнашмасы, вак ком бөртекләре һәм башкалар бар. Кристаллар (гадәттә, шакмак рәвешендә), кристалл друзалары, юка-кристаллик, бөртексыман (алебастр) һәм жепсел (селенит) агрегатлар рәвешендә очрый. Төссез, ак, соры, көрән һәм башка төстә. Пыяласыман ялтырый, перламутрлы, ефәксыман. Катлыгы 1,5–2. Уалучан. Тыгызлыгы 2,3 г/см³. Эрү температурасы 1450 °С. Суда эрүчәнлеге түбән, $NaCl$ булганда эрүчәнлеге 3,5 тапкыр арта. Төрләре: селенит (ай ташы, үтә күрәнмәле, параллель жепселле, ефәксыман шомә), гипс шпаты (эре кристаллы), алебастр (кар сыман ак, вак бөртекле гипс), «Мария пыяласы» һәм башкалар. Вак-төяк эйберләр ясауда һәм оптикада кулланыла (гипс шпаты). 2) Катлам-



очрый. Глауконит чыганакалары ачыкланмаган, шулай да Чүпрәле һәм Буа районнары территориясендә, юра-акбур утырмаларында 10 лап ятмасы (өлешчә, *Сөөндөк фосфоритлар чыганагында* өскаплам токым) билгеле. Глауконит-кварцлы комнар һәм алевритларның фаразланган ресурслары 270 млн м³ чамасы. Буягыч оксидлар, калийның актив катионнары, катламлы төзелеше аркасында глауконит сәнәгать өчен кыйммәтле чимал булып тора. Яшел буяу (фасад өчен жилемле, известьле-цементлы һәм силикат буяулар) ясауда, караңгы төстәге күзәнәкле күләмле бетон, силикат кирпич житештерүдә, каты суларны йомшартуда, майларны ачык төскә кергү һәм чистартуда, нефть продуктларын чистартканда сорбент, авыл хужалыгында ашлама буларак кулланыла.

ГЛОБУЛЯРИЯ (Globularia), глобуляриячәләр семьялыгынан күпьяллык үләнчел үсемлекләр, ярым-куакчыклар, сирәк кенә куаклар ыругы. 25 ләп төре



Тимгелле зәңгәрбаш.

билгеле, Европада һәм Азиядә, нигездә, Урта диңгез буенда киң таралганнар. ТР территориясендә бер төре — **тимгелле зәңгәрбаш** (*G. punctata*) бар, Көнчыгыш Кама арьягында очрый. Известьле һәм ташлы тау битләрендә үсә. 10–20 см биеклектәге, киң тармакланган кыска тамырчалы күпьяллык үләнчел үсемлек. Туры сабаклы. Яфракалары кыска сапта, таралып урнашкан, сизелер сизелмәс тешле. Чәчәкләре төкчәле, зәңгәр, ялгыз башчага җыелган. Июньдә–июль башында чәчәк ата. Орлыктан һәм куакларын аерып утырту юлы белән үрчетелә. Декоратив үсемлек. ТРның Кызыл китабына кертелгән (2016).

ГНЕЙС (немец теленнән Gneis), метаморфик тау токымы; күләмле, гадәттә, гранитоид составлы, буй-буй кристаллы сланец. Катнашмалары буларак, гранатлар, дистен һәм башкалар очрый. Магматик (ортогнейслар дип аталучы вулканик) һәм утырма (парагнейслар) токымнарның нык (тирән) метоморфизмы нәтижә-



Гранатлы гнейс.
(2009 нчы скважина, кристаллик нигез).

сендә барлыкка килә. Тыгызлыгы 2650–2870 кг/м³. Кембрийгача чорның борынгы комплексларында еш очрый. Татарстан территориясендә кристаллик нигез токымнары арасында күп, 2,7–3,1 млрд ел элек барлыкка килгән, эндербит-гнейс, пироксен-плаггиоклаз, гранат катнаш амфибол-пироксен-плаггиоклаз гнейслар, биотит-амфибол плаггио-гнейслардан гыйбарәт. Гнейсларга, мәсәлән, селтелеләренә, сирәк очрый торган элементларның (Ta, Nb, Вe һәм башкалар) зур руда чыганакалары туры килә. Гнейс токымнар, башлыча, вакланган таш, бут ташы алуда һәм тышлау ташы буларак кулланыла.

ГОЛОЦЕН (грек теленнән hólos — барлык, бөтен, тулы, kainós — яңа), дүртенчел чорның хәзерге яки бозлыктан соңгы эпохасы һәм *дүртенчел системаның (чорның)* аңа тиндәш булган соңгы бүлекләре утырмалары. Голоцен 10 мең ел чамасы дәвам итә, аның башлангычы булып Европа, Азия һәм Төньяк Американың төньяк өлешләрендәге соңгы материк бозлануы чорының тәмамлануы тора. Археологиядә чиге палеолит һәм мезолит чикләре белән тәңгәл килә. Башлыча, Жирдә климат, туфрак, үсемлекләр һәм хайваннар дөньясы зоналары, коры жир һәм диңгезләрнең хәзерге контурлары формалаша. Элек, 8–4 мең еллар арасында, урта киңлекләрдә климат хәзерге белән чагыштырганда берәз җылырак һәм дымлырак була. Голоценда Жир йөзөндә кеше урнаша башлый, аның культурасы формалаша, терлекчелек һәм жир эшкәртү барлыкка килә.

Татарстан территориясендә голоценда урман үсемлекләре өстенлек итә, көньякта ул дала участокалары (Кама арьягы, Буа даласы) белән аралаша. Елга үзәннәрендә тугай (болын) террасасы (радиоуглерод ысулы күрсәтүенчә, 8 мең ел элек) һәм иң түбәнге беренче тугай өсте террасасы (8–12 мең ел) формалаша. Хәзерге туфрак капламы хасил була, елга юлларында комлы-чуертташлы-вак ташлы утырмалар, күлләрдә һәм сазлыкларда — торф, сапропель һәм башка ләмнәр, карбонатлы катламнардан чыгучы чыганакалар янында известьле туфлар барлыкка килә. Соңгы голоценда, урманнар киселү һәм жирләр сөрелү сәбәпле, елгалар режимы үзгәрә — язгы ташу агымы зурая,

саегу чорында күп кенә кече елгалар киба. Шуңа бәйле буларак, туфрак һәм ерым эрозиясе процесслары, делювий, пролювий һәм тугай аллювие туплану активлаша. Голоцен утырмаларында ком, ком-вакташ катнашмалары, сапропельләр, торф, тимер оксиды пигментлары чыганаclarы билгеле.

ГОРСКИЙ БИТУМНАР ЧЫГАНАГЫ, Татарстанда билгеле булган эре чыганаclarның берсе. Нурлат районы һәм Самара өлкәсе территорияләрендә. Мәләкәс батынкылыгының көнчыгыш читендә — Олы Чирмешән елгасы бассейнында урнашкан. 1973 елда ачыла. Битумнарның төп ятмасы Казан ярусунда урнашкан. Битумнарның шактый гына чагылышы шулай ук Сакмар һәм Ассель ярусларының көпшәк-ярыклы известьташларында һәм доломитларында күзәтелә. Файдалы катламнар 222–318 м тирәнлектә ята; катламнарда битумның гомуми калыңлыгы 4–5 тән алып 35–40 м га кадәр. Битумнар мальталар һәм асфальтлар классына керә (майлар — 35,6%, сумалалар — 28,1%, асфальтеннар — 36,1%); токымның массасына карата коллекторда битумга туенганлык — 6–11%. Битумнар составында сирәк очрый торган элементлар (V, Ni һәм башкалар) бар. Гомуми геологик запаслары — 33,139 млн т. Термошахта ысулы белән чыгару күздә тотыла.

ГОРЧАК (*Rhodeus sericeus*), карплар семьялыгына керүче балык. Европа һәм Азия елгаларында таралган. ТР территориясендә **гади горчак** (*R.s.amarus*) астибы яши. Куйбышев сусаклагычында, агымлы һәм агымсыз суларның суүсемнәр белән капланган өлешләрендә очрыйлар. Гәүдәсенең озынлыгы 10 см, ян-яктан кысылып, эре тәңкәләр белән капланган. Ян-яклары көмешсыман, гәүдәсенең арткы өлешендә яшел зәңгәр тар полоса сузылган. Башлыча, беркүзәнәкле суүсемнәр, бөжәк личинкалары һәм зоопланктон белән туклана. Яшәвенең икенче елында жеңи яктан өлгереп житә, уылдык чочу язгы жәйге айларга туры килә. Шуңа вакытка ана балыкларның уылдык салгычы үсә (кайчакта гәүдә озынлыгын да узып китә), аның ярдәмендә ике кабырчыклы эре моллюскларның мантия куышлыгына уылдык бөртекләрен сала. Үрчемлелеге берничә дистәдән берничә йөз уылдык бөртегенә кадәр тәшкит итә. ТРның Кызыл китабына кертелгән (2016).

ГОРЬКИЙ А.М. ИСЕМЕНДӘГЕ ҮЗӘК МӘДӘНИЯТ ҺӘМ ЯЛ ПАРКЫ, жирле әһәмияткә ия аеруча саклаулы территория. Казан шәһәренең Вахитов районында урнашкан. 2009 елда билгеләнә. Мәйданы 76450 м². Казансу елгасының Идел елгасы тугай өсте террасасының бер өлешен тәшкит иткән калкулыклы сулъяк ярын били. 19 йөздә нигез салынган парк Казанның иң беренче паркларыннан санала, элек-электән Казан халкы яратып йөри торган ял итү урыны була. Рельефы калкулыклы булу сәбәпле, «Рус Швейцариясе» дигән исем ала. Совет чорында Горький исемендәге Үзәк мәдәният һәм ял паркы дип



Гади горчак.

үзгәртелә. Территориясе киңәйтелә: агачлар һәм куаклардан яна аллеялар, чәчәк түтәлләре булдырыла, фонтаннар төзелә, уен павильоны урнаштырыла, яна аттракционнар ачыла.

2000 еллар башында Казансу елгасы аша салынган «Миллениум» күпереннән узучы автомобиль юллары төзегәндә, магистраль парк территориясе буйлап үтә һәм, шуңа сәбәпле, паркның урманлы өлеше шактый кими, шулай ук зур мәйдандагы ландшафты үзгәртелүгә дучар ителә. Хәзерге парк урынында элек киң яфраклы урманнар үскән, хәзерге вакытта элге участок фаунасын башлангыч биотопларга хас төрләр тәшкит итә. Бүгенге көндә парк зонасының урман массивлары, нигездә, Казансу елгасының биек сулъяк яры киртләчен кисеп узучы һәм Подлужный урамына таба төшүче ерым-сызгаларда сакланып калган. Паркның элге ландшафтлары табигый яктан зур әһәмияткә ия. Урман барлыкка китерүче төп токымнар: юкә, имән, өрәңге, карама; каен, чыршы, нарат утыртмалары үсә.

1980–1990 елларда, «Миллениум» күпере төзелгәнчә кадәр, паркта кошларның 60 ка якын төре оялый, хәзерге вакытта аның территориясендә 40 ка якын төр очрый. Жәйге чорда паркта песнәкнең төрләр, милләш чыпчыгы, соры чебенче, гади уткойрык, кызылтүш, сандугач яшәү — гадәти күренеш. Эчкерерәк почмакларында колаклы ябалак, эрәмә чыпчыклары, нарат чыпчыклары яши. Сирәк кенә бүдәнә карчыгасы, озын койрыклы ябалак, шәүлегән очрый.

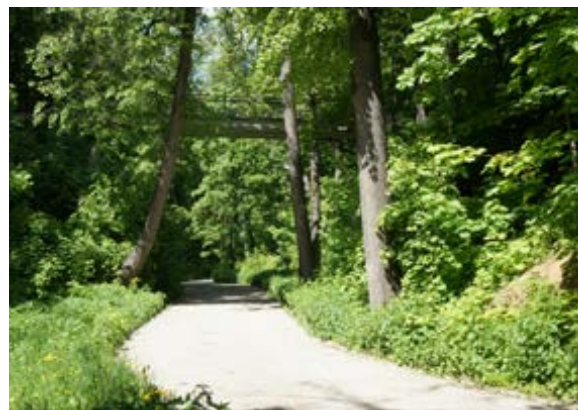

Киң яфраклы агачлар арасындагы жәяүле ял зонасы.



Кыш көне паркка балан чыпчыклары һәм сызгырак чыпчыклар килә. Башка умырткалы хайваннардан тиен, житез кәлтә, үлән бакасы очрый. Парктан төньяк-көнчыгышка таба «Терлек таулары» яки «Рус-Немец Швейцариясе» ландшафтлы табигать истәлеге — Казансу елгасының сулъяк ярындагы урман-дала үсемлекләр капламы элементлары сакланып калган таулы-ерымлы жир участогы (Идел буе биек террасасы калкулык-таучыклары һәм аларны аерып торучы ерымнар) урнашкан. Бу тирәдә кошлардан гади ясык, гади карабай (жулан), кара башлы чыпчык, яз нарат чыпчыгы, кызылтүш очрый. Сакланып калган табигать комплексы үзәк парк орнитофаунасының баюына шактый булышлык итә.

ГӨБЕНӘ елгасы, Идел алды төбәгендә, Зөя елгасының уң кушылдыгы. Озынлыгы 165,1 км, ТР чикләрендә — 121 км. Бассейнының майданы 2480 км². Идел буе калкулыгынан ага. Елга башы Чуаш Республи-



Гөбенә елгасы (кышын).

касы территориясендә, урта агымы — Кайбыч районы территориясендә, тамагы Яшел Үзән районының Өтәк авылынан 2 км көньяк-көнбатыштарак. Елга башының абсолют биеклеге 200 м, тамагыныкы — 53 м. Су жыелу майданының урманлылыгы 35%. Елганың су жыелу майданы — калкулыклы тигезлек. Гөбенәнәң 50 кушылдыгы бар, ТР территориясендә иң зурлары: сул кушылдыклар — Ырым (45,1 км), Инеш (13,9 км); уң кушылдык — Ышналы (19,5 км). Елга челтәренәң тыгызлыгы 0,48 км/км². Туенуы катнаш, күбрәк кар сулары исәбенә. Жир асты сулары белән туену модуле 0,51–1 л/с·км². Елга режимын күзәтүләр 1946 елдан башлап Кайбыч районының Александровка посёлогы һәм Чүти авылы янындагы гидрологик постларда үткәрелә. Чүти авылы янында су биеклегенәң уртача еллык тирбәнешләре 3,7 м (максималь 4,3 м). Бассейнда еллык су агымының уртача күпчеллек катламы 92 мм, ташу агымы катламы 74 мм. Язгы ташу, гадәттә, март ахыры — апрель башында башлана. Елга ноябрь ахырында туңа. Елганың жир асты сулары чыга торган урыннары кыш дәвамында боз белән капланмый. Елга тамагында

суының иң аз вакытындагы уртача күпчеллек чыгымы 1,5 м³/с. Иң зур чыгымы 420 м³/с. Язын суы йомшак (1,5–3 мг-экв/л), жәен һәм кышын уртача катылыкта (3–6 мг-экв/л). Гомуми минеральләшүе язын 200–300 мг/л, кышын һәм жәен 400–500 мг/л.

ГӨБЕРЛӘ БАКАЛАР (Bufonidae), койрыксыз жир-су хайваннары семьялыгы. 300 дән артык төре билгелә, Антарктидадан кала, барлык материкларда да тереклек итә. Гөберлә бакалар бакалардан өске казналыкта тешләре булмавы, кыска аяклары, киң авыр гүдәсе, күп сөялле мөгезләнгән коры тиресе белән аерылып тора. Башының төп өлешендә зәһәр исле майлы сыекча бүлеп чыгаручы симметрияле урнашкан бөресыман 2 төер (калак өсте бизләре) бар, бу сыекча башка хайваннар өчен агулы. Агу — гөберлә бакалар өчен бердәнбер саклану чарасы, сыекча бизгә баскач кына бүленеп чыга, шунлыктан алар аны үзләрен ерткыч тотып алгач кына куллана. Гөберлә бакалар әкрен хәрәкәт итә. Бармаклары өлешчә элпә белән тоташкан арткы аяклары ярдәмендә еш кына жиргә яки урман түшәлмәсенә күмелә. ТРда 2 төре: **гади** яки **соры гөберлә бака** (*Bufo bufo*) һәм **яшел гөберлә бака** (*B. viridis*) бар.

Гади гөберлә бака урманнарда, нигездә, Кама алдында очрый. Бу төр бакалар эрерәк (озынлыгы 80 мм дан артык, аналары кайвакыт 200 мм га кадәр), өске ягы соры-көрән, аскы ягы тонык ак төстә. Барлык жирдә дә диарлек аз санда, урман-дала зонасында сирәк очрый. Көндезен ояларында, ярыкларда, тау куышларында, урман түшәлмәсендә яшеренеп, төнгә һәм эңгер-меңгердә яшәү рәвеше алып баралар. Апрель ахыры — май башында, су температурасы 10 °С ка якынлашканнан соң үрчи башлыйлар. Ана гөберлә бака су үсемлекләренә баусыман ике рәткә урнашкан 1200–6800 йомырка сала. Яшь бакалар коры жиргә июль башында чыгалар. Яшел гөберлә бака ТРның бөтен территориясендә таралган, ачык урыннарда, елга тугайларында, сирәкләнгән урманнарда, еш кына торак пунктларда очрый. Соры гөберлә бакадан кечкенәлеге белән аерыла (озынлыгы 70–75 мм, ана гөберлә бака 140 мм га кадәр). Аркасы соры-саргылт



Соры гөберлә бака.



яшел төстө (яшелдэн коңгырт төскө кадәрге) карангы таптар белән капланган, арткы аяк бармакларында парсыз төөрлөр бар. Тиресе мөгезлэнгән, капшап карауга коры. ТР территориясендә гөберле бака иң жылы яратучы, корылык шартларына чыдам жир-су хайваннары төрлөрөнөң берсе. Далаланган районнарда иң күп сандагы төп амфибия төрлөрөннөн санала. Гадәттә, төнгө һәм эңгер-меңгердә яшәү рәвеше алып бара. Парлашу чорында ата гөберле бака яңгыравыклы көйле тавыш чыгара. Уылдык чөчү вақыты апрель ахырыннан май ахырына кадәр дәвам итә. Ана гөберле бака 13 меңгә кадәр йомырка сала. Үсеш вақыты (уылдык барлыкка килүдән яшь бакага кадәр) 50–60 көн. Сулыктан коры жиргә бакаларның күпләп чыгуы көндөзгә яңгырдан соң, дымлы көндә күзәтелә. Гөберле бакалар умырткасыз вак хайваннар — чебеннәр, әре бызылдавыклар һәм май коңгызлары белән туклана. 15 елдан (табигатьтә) 30 елга кадәр һәм күбрәк тә (террариумда) яши. Соры гөберле бака ТРның Кызыл китабына кертелгән (2016).

ГӨБЛӘЛӘР (Aphidinea), тигезканатлылар отрядынан үлән белән туенучы бөжәкләр асотряды. Якынча 2,5 мең төре билгеле, башлыча, уртача поясларда яшиләр. ТР территориясендә берничә йөз төре билгеле. Озынлыгы 0,5–0,6 мм; корсагы кыска, кабарынкы, күбесенчә балавыз катламы белән капланган. Үсеш циклы өчен женесез (ана зат аталанмаган килеш личинкалар тудыра яки йомырка сала) һәм женесле (аталанган йомыркалардан) үрчү төрлөрөнөң чиратлашуы хас. Уңайлы шартлар булганда гөблөләр елына 10–15 буын бирергә сәләтле. Үсемлекләрнең жир өстендәге өлешләрнең яки тамырларында колонияләр булып яшиләр. Үсемлекләрнең яшь органнарындагы соклар белән тукланалар, шул вақытта күп итеп баллы эремә — «баллы чык» дип атала торган сыекча бүлеп чыгаралар. Бу сыекча умырткалылар һәм бөжәкләрнең төрлө төрләр өчен тарта (кырмыскаларның кайбер төрләре гөблөләр бүлеп чыгарган сыекча белән туклана һәм үз чиратында гөблөләргә саклый, бал кортлары баллы чыкны чык балына әйләндерә). Үрентеләрнең очына тупланып, гөблөләр яшь үсемлек яфрактарының бөгәрләнүенә, үренте очларының формасы үзгәргә, авыру үсентеләр — галлар (кутырчыклар) үсүгә китерәләр. Зарарланган ботаклар начар үсәләр, күбесенчә үләр. Гөблөләрнең кайбер төрләре йогышлы авырулар таратучылар. Татарстан территориясендә иң зарарлылары: яшел алмагач гөблесе, чөгендер гөблесе, борчак гөблесе, кыякчылар гөблесе төрлө төрләр. Гөблөләр белән көрәштә: агротехник (туңга сөрү, чүп үләннән юк итү), химик (инсектицидлар куллану) һәм биологик чаралар (кырларга камкалар, алтын күз личинкалары һәм безелдәвек чебеннәр, жайдак-афелинус жибәру) кулланалар. Гөблөләргә шулай ук бөжәк белән тукланучы кошлар да юк итә.

ГӨЛБАДРАҢ (Tanacetum), оешма чәчәклеләр сыймагының күпчелек үләнчел үсемлекләр ыругы.



Гади гөлбадран.

50 дән артык төре билгеле, Төньяк яримшарда таралганнар. ТРда дүрт төре — **меңьяфраксыман гөлбадран** (*T. achilleifolium*) бик сирәк төр, Көнбатыш Кама аръягында билгеләнә, **меңьяфраклы гөлбадран** (*T. millefolium*) — ара-тирә Кама аръягында, **гади гөлбадран**, яисә кыргый милләш (*T. vulgare*) барлык районнарда да очрый. Урман читләрендә, үләнле һәм ташлы сөзәклеләрдә, сулыклар янында үсәләр. Сабаклары туры, 10–130 см га кадәр биеклектә, озын шуышма тамырчалы. Яфрактары чиратлашкан, каурыйсыман теленмә, өстән кара-яшел, астан соры төстә. Аскы яфрактары озын саплы, өскеләре — утырма. Чәчәк кәрзиннәре ачык сары төстә, яримшар рәвешендә, калкан чәчәк төркемендә. Жимешләре — озын сырлы орлыкчалар. Июнь–сентябрь айларында чәчәк аталар, август–октябрьдә жимеш бирәләр. Вегетатив юл белән үрчиләр. Гади гөлбадранның яфрагында һәм чәчәк төркемендә эфир мае, органик кислоталар, флавоноидлар, дуплау матдәләре бар. Гөлбадранның чәчәк төркемнәре халык медицинасында ашказаны, баш авыртканда һәм үт кудыру чарасы буларак кулланыла. Яфрак һәм чәчәк кәрзиннәре инсектицид тәэсиргә ия. Меңьяфраклы гөлбадран һәм **Киттари гөлбадран** (*T. kittaryanum*) ТРның Кызыл китабына кертелгән (2016).

ГӨЛЖИМЭШ, роза (*Rosa*), роза чәчәклеләр сыймагының яфрагы коючан куаклар ыругы. 400 гә якын төре билгеле, Төньяк яримшарның уртача һәм субтропик поясларында таралганнар. Татарстан территориясендә кыргый үсчә 5 төре бар: **май гөлжимеше** (*R. majalis*) барлык районнарда да очрый; **эт борыны** (эрсез гөлжимеш) (*R. canina*), **энәле гөлжимеш** (*R. aciculifris*), **яланьяфраклы гөлжимеш** (*R. glabrifolia*), **коңгырт гөлжимеш** яисә коңгырт эт борыны (*R. cinnamomea*) — сирәк төрләр. Далаланган ерымнарда, куаклыкта, сулык ярларында үсәләр.



Вак гөлжимеш.



Май гөлжимеше. белән Ерак Көнчыгыштан, декоратив үсемлек буларак үстерелә, сирәк кенә кыргызлана. Розаның 25 меңгә якин сорты һәм формасы исәпләнә. Жимешләре белән кошлар һәм вак имезүчеләр туклана.

Сабагы туры, 50–200 см биеклектә, һәрвакыт диярлек энәле. Яфрактары чиратлашкан, парсыз-каурийсыман, төпчек яфраклы. Чәчәкләре ике женесле, берле яки чатыр-себеркәч чәчәк төркемендә, жиңелчә генә хуш исле, бөжәкләр белән серкәләнә. Жимеше — бер орлыклы чикләвекчек. Июнь–июльдә чәчәк аталар. Жимешләре август–сентябрьдә өлгөрә. Орлыктан, тамыр үрентеләреннән үрчиләр. Күп кенә кыргыз

төрләре суыкка, корылыкка чыдам, туфракка талымсыз. Жимешләреннән ясалган төнәтмә, сироп, чэй ялкынсынуга каршы, бөвел һәм үт кудыру өчен кулланыла.

ГӨМБӘ ЧЕБЕННӨРӘ (Mycetophilidae), парканатлылар семьялыгынан озынмыеклылар асотрядындагы бөжәк. Бөтен жирдә киң таралганнар. 3000 ләп, ТРда 50 дән артык төре билгеле. Озынлыгы 3–7 мм. Башы йомры, аз гына озынчарак; күзләре озынча түгәрәк яки бөрөсыман, мыекчыклары озын, имгеч аерчалы хортумчыгы кыска. Күкрәк өлеше озынча (яки корсагынан аз гына кечерәк) канатлы һәм нәзек, озын, йөрүгә жайлашкан тапиле. Аяк балтырының өске өлешендә типкеләр бар. Гөмбә чебеннәренә күп төрләрә кышлый. Аларны жепшөк көннәренә кар өстендә күрөп була. Уңайлы шартларда тулы 5 буынга кадәр үрчөм бирә ала, ел дөвамында, кайбер төрләрә хәтта кар астында да йомырка салырга мөмкин. Личинкалары (гөмбә «кортлары») туфрак яки теләсә нинди субстрат 14 °С ка кадәр жылынганда гына үсә. Нигездә, гөмбә (мицелий белән дә, үрчү өлеше белән дә), колган яфрактар һәм черөгән үсемлекләр белән тукланалар. ТР территориясендә *Mycetophila* ыругы төрләрә (20 гә якин төре), аерым алганда, **M. fungorum**, **M. guttata**, **M. sigillata** еш очрый.

ГӨМБӘЛӘР (Fungi, Mycota), хлорофиллсыз организмнар патшалыгы. 100 меңнән артыграк төре бар, күпчелек өлеше Европа һәм Төньяк Америкада таралган. ТРда гөмбәләр систематик классының барлык 6 вәкиле дә очрый: *хитридиомицетлар*, *оомицетлар*, *аскомицетлар*, *базидиомицетлар*, *камилләшмәгән гөмбәләр*, *зигомицетлар*. Күп кенә гөмбәләрнең вегетатив өлеше (мицелий яки гөмбәлек) нечкә тармаклы жепселләр (гифлар) булып урман түшәлмәләрендә, черөгән агачта һәм органик субстратта таралган. Күбесе төрле кунык (пәрәвезсыман, ончыл, мамыксыман), тимгел, төртке һәм

башкалар рәвешендә; кайберләрен микроскоп аша гына аерырга мөмкин. Мицелийнең төзелеш үзенчәлекләренә, үрчү ысулларына карап, гөмбәләрне түбән һәм югары төзелешлеләргә бүләр. Түбән төзелешле гөмбәләрнең мицелие — күзәнәксез, югары төзелешлеләрнең — күзәнәкле. Вегетатив, женессез һәм женеси юл белән үрчи. Күбесенен үсеш циклында жил, су, бөжәкләр белән таралучы женессез һәм женеси споралар барлыкка килүнең чиратлашуы күзәтелә. Гөмбәләр — гетеротроф организмнар (эзер органик матдәләр кулланалар), күбесенчә сапрофитлар, үсемлек калдыкларында, агачта, туфракта (агарик, ариллофорик, гастеромицетлар һәм башкалар), ашамлыкларда, туфракта (күгәрәкләр, *чүтрәләр*), суда (сапролегинсыманнар) яши. Күп төрләрә үсемлекләрдә (кисәү, тутык, *ончыл чык гөмбәләре* һәм башкалар), сирәк кенә хайван һәм кеше тәннендә паразит булып яшиләр, төрле авырулар (хайваннарда микозлар һәм кешеләрдә дерматозлар) китереп чыгаралар. Кайбер гөмбәләр суүсемнәр белән *лишайниклар*, югары төзелешле үсемлекләр белән микориза хасил итәр. Аерым төрләрә (туфрак гифомицетлары) — ерткычлар. Авыл һәм урман хужалыкларына шактый зур зыян салучы паразит гөмбәләрдән киң таралганнары — фузариум, фитотфора, ольпидиум, *арыш анасы*. *Агач гөмбәләре*, *бүрәнә гөмбәләре* аеруча зарарлы. Татарстан урманнарында ашарга яраклы эшләнәле гөмбәләрнең 200 дән артык төре (*ак гөмбә*, *усак гөмбәсе*, *каен гөмбәсе*, *майлы гөмбә*, *гөрөждә*, *ал гөмбә* һәм башкалар) үсә. Эшләнәләр арасында 20 ләп төре (*чебен гөмбәсе*, *кызыл чебен гөмбәсе* һәм башкалар) агулы, чикләнгән күләмдә ашарга яраклылары да (*жыерчалы* һәм *жөйлә гөмбәләр*) бар. Дөвалау һәм биологик актив матдәләре булган кайбер гөмбәләр (*кара каен гөмбәсе*, *ак гөмбә*, *жирән гөмбә*, *арыш анасы* һәм башкалар) халык медицинасында, чүпрә, пеницилл һәм башкалар халык хужалыгында файдаланыла. Гөмбәләр табигатьтәге матдәләренә үзгәртүдә дә мөһим роль уиный: органик матдәләренә тарката һәм минераллаштыра, туфрак ясалу процессында катнаша. 49 төре ТРның Кызыл китабына кертелгән (2016).

ГӨРӨЖДӘ (Lactarius), ал гөмбәләр семьялыгынан сөтчөл гөмбәләр ыругы. Евразиядә киң таралган. ТРда **чын гөрөждә** (*L. resimus*), **сары гөрөждә** (*L. scrobiculatus*), **усак гөрөждәсе** (*L. controversus*) һәм башкалар очрый. Күбесенчә каенлыкларда, нарталы каенлыкларда һәм киң яфраклы урманнарда төркем булып үсә; июльдән сентябрьгә кадәр очрый; каен белән микориза хасил итә. Эшләнәсенә диаметры 5–20 см, яшь гөмбәләрнең эшләнә кырыйлары яссы, соңрак — аска таба бөгелгән йөнтәс-жепселле, бүрәнкәсыман; кабыгы берәз лайлалы, сөтсыман ак төстә. Йомшагы тыгыз, хуш исле, уалучан. Сөтчөл сыекчасы ачы, ак төстә, һавада саргая. Пластинкалары гөмбә аягына береккән яки төшмә, башта ачык төстә, акрынлап карала. Сабы цилиндрысыман, кыска, юан, куйш, кайбер төрләренекә тимгелле. Ашарга, тозлар-

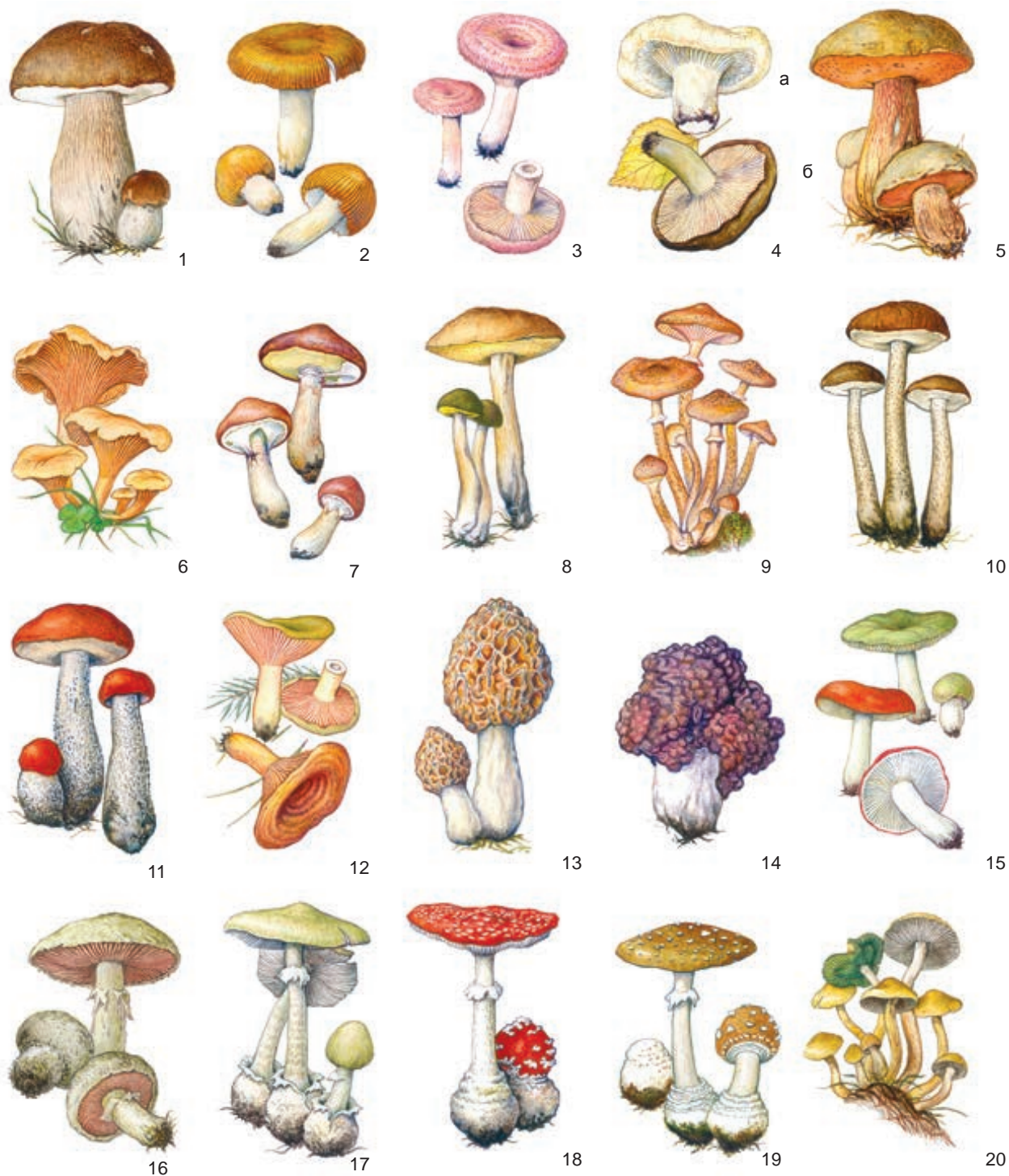

Гөмбэләр. 1. Ак гөмбә; 2. Валуи гөмбәсе; 3. Кызыл гөмбә; 4. Гөреждә: а) чын; б) кара; 5. Имән гөмбәсе; 6. Гади этәч гөмбәсе; 7. Гади майлы гөмбә; 8. Яшел мук гөмбәсе; 9. Көзге баллы гөмбә; 10. Каен гөмбәсе; 11. Кызыл усак гөмбәсе; 12. Жирән гөмбә; 13. Жыерчалы гөмбә; 14. Жөйлә гөмбә; 15. Яшькелт һәм эшләнәлә гөмбәләр; 16. Гади шампиньон; 17. Томсык гөмбә; 18. Кызыл чебен гөмбәсе; 19. Чуар чебен гөмбәсе; 20. Ялган баллы гөмбә.

га яраклы. Кара: *Гөмбәләр* мәкаләсендәге таблицада 4 рәсем.

ГРАН-ТАУ, Чүри-Бураш урман-даласы, Фәйзуллина сөзәклекләре, ландшафтлы табигать истәлегә. Апас районы территориясендә. 1991 елда билгеләнә. Мәйданы — 162 га. Үләмә елгасы үзәнлегенең уңъяк сөзәклегендәге урман массивын һәм аңа чиктәш болын даласы кишәрлеген били. Аның территориясендә сирәк очрый торган үсемлек төрләре: чын башмакчәчәк, киң яфраклы йод үләне, кызыл серкә-баш һәм башкалар үсә. Сөзәклекләрдә чишмәләр күп. Объект С.И.Коржинский (1878), С.Я.Фәйзуллина (1976) тарафыннан өйрәнелә.

ГҮМУС (латин теленнән *humus* – жир, туфрак) тере организмнар составына кергән, шулай ук үсемлек тукымалары, хайван калдыклары төзелешендә катнашкан кушылмалардан башка туфрактагы барлык органик кушылмалар жыелмасы. Бу төшенчә туфракка нисбәтле; гомумпланетар сыйфатка ия гумификациядән аермалы буларак, гумус барлыкка килү туфрактагына бара. Гумус составына гумус матдәләре һәм төрләр төрдәге биологик чыгышлы индивидуаль органик кушылмалар керә. Гумус матдәләре — нигездә, кислота үзлекле карасу төстәге азотлы югары молекулалар кушылмалар гумусның төп өлешен тәшкил итә. Мондый матдәләрнең барлыкка килүендә теләсә нинди органик кушылмалар — автотроф һәм гетеротроф организмнарның гадәти метаболизмы продуктлары һәм аларның тулы булмаган микроблы таркалышы калдыклары катнаша ала. Гумус матдәләренең катгый химик билгеләмәсен аныклау өчен теоретик һәм эксперименталь база хәзергә кадәр юк, төзелешләре билгеләнмәгән һәм аларның номенклатур схемасын (гумин кислоталар, фульвокислоталар, гиматомелан кислоталар, гумин) эреткечләргә мөнәсәбәтә аша нигезлиләр. Гумус — *туфракның уңдырышлылыгын* билгеләүдә төп күрсәткеч. Үсемлекләрне тукландыруның төп запас элементлары гумус белән бәйле, аның составына физиологик актив матдәләр керә. Гумус уңайлы су-һава режимын, туфракның көпшәклеләнгән булдыруга, тискәре тышкы шартларга һәм химик пычрануларга тотрыклылык урнаштыруга ярдәм итә. Туфракны авыл хужалыгы максатларында куллану, гадәттә, гумусның кимүенә — дегумификациягә китерә. Туфракка элгә торган үсемлек калдыклары азаю; аэрация арту, микроорганизмнар эшчәнлегенә арту һәм артык дымлы жирләрне киптерү аркасында минеральләшүнең көчәюе, сөрүлекләрдә туфрак юылу процесслары — гумус юкка чыгуның төп сәбәпләре. ТР игенчелегендә гумус балансы тискәре якка күбрәк үзгәрде. Соңгы йөзбеллыкка аеруча гумуслы



Гран-Тау табигать истәлегә.

туфрактар (кара туфрактар һәм соры урман туфрактары) барлык гумус күләменең 25–30% ын югалтты. Дегумификацияне булдырмау чаралары органик ашламалар кертүне, су һәм жил эрозиясә белән көрәшнә, үлән кырлары чәчү әйләнешен фәнни яктан нигезләп үзләштерүне, фитомелиорацияне, көтү йөртүне жайга салуны үз эченә алырга тиеш.

ГУСТЕРА́ (*Blicca bjoerkna*), карплар семьялыгындагы балык. Төньяк, Балтыйк, Кара, Азов, Каспий диңгезләре бассейннарының елгаларында һәм күлләрендә, һәм өлешчә Ак диңгездә таралган. Агымсыз һәм акрын агымлы сулыкларда яши. Гәүдәсе кабарынкы, койрык асты йөзгече озын, авызы төшөп торучан. ТР-да яшәүче густераның озынлыгы 30–35 см, авырлыгы 1 кг га кадәр. Корбан балыкка охшаш, әмма аннан кечерәк булуы һәм койрык асты йөзгечендә нурларның азрак булуы белән аерыла. Су төбөндәге организмнар, шул исәптән моллюсклар белән туклана. Яшәвенә 3 нче елында женси яктан житлегә, уылдыгын үсемлек субстратлы яр буйларына өлешләп май–июньдә чәчә. Үрчемлелеге — 160 меңгә кадәр уылдык бөртөгә. Кәсәбәчелек төре, һәвәскәр балыкчылык объекты.



Густера.

Д

«ДАЛА», комплекслы табигать тыюлыгы. Лениногорск районы территориясендә урнашкан. 2000 елда билгеләнә. Майданы 5830 га. Урман-дала һәм дала формацияләре фрагментларыннан торган 31 участокны (Глазово урман-даласы, Глазово урманы, Урдалы сөзәклекләре, Куак сөзәклеге, Шөгәр сөзәклеге, Раечка сөзәклеген һәм башкалар) били. Урманнарның төп өлешен куаклыкта үсүче миләш, чикләвек агачы, кабар агачы, зелпе белән имән, өрәңге, юкә һәм каен утыртмалары тәшкил итә. Глазово урманы – уникаль һәм матур табигатьле участкаларның берсе, 2000 га яқын майданда борынгы нарат урманы, ул аерым агачлары 100 яшкә житкән далаланган наратлыктан гыйбарәт. Нарат агачлары төбөндә сирәк һәм сакланылучы төрләрдән кара жимешле кызылча, Гмелин тәңкәяфрагы, каурый һәм матур кылган, йөнтәс кырыкбуын һәм башкалар очрый. Сүбүләр платоларның текә көньяк сөзәклекләрендә сирәк төрләр (кыяклы суган, ачык сары камчау һәм башкалар) үсүче кылган һәм кылган-солыча болыннары сакланган. Яхшы жылына торган сөзәклекләрдә куаклы, болынлы һәм ташлы дала фрагментлары очрый, аларның үсемлекләре капламында исә 100 дән артык төр исәпләнә, шуларның 27 се, шул исәптән Геннинг мәче борчагы, сары мәтрүшкә, яфраклы тубылгы куагы, Ледебур

муллабашы – сакланучы төрләр. Тыюлыкның хайваннар дөньясында ТРның Кызыл китабына кертелгән кошлар һәм имезүчеләрнең сирәк төрләре: үлән бөркете, кыр һәм болын карчыгасы, колаклы ябалак, төкле аяклы ябалак, дала тычканчыгы, Эверсман әрләне, бөжәкләрдән – төсен үзгәртүчән күбәләк, бикә аюкүбәләк, пластинка тешле төклетура, Йонеллюс төклетурасы яши. Тыюлык составына ТРдагы иң зур Чыршылы сөркә (байбак) колониясе (1972 елдан табигать истәлегенә) кертелгән, анда 2 меңгә яқын сөркә исәпләнелә.

ДАЛА ЗӘЕ елгасы, Көнчыгыш Кама аръягында, Кама елгасының сул кушылдыгы. Озынлыгы 211,3 км, бассейнының майданы 5 мең км². Лениногорск, Бөгелмә, Әлмәт, Зәй һәм Түбән Кама районнары территориясеннән ага. Елга башы Бөгелмә-Бәләбәй калкулыгының көнчыгыш сөзәклекләрендә, Лениногорск районының Михайловка авылыннан көньяктарак, тамагы Түбән Кама районының Түбән Афанас авылыннан 4 км көнбатыштарак. Урман Зәе белән кушылган урыннан Зәй исеме белән йөртелә. Елга башының абсолют биеклеге 240 м, тамагыныкы – 53 м.

Югары агымында елга үзене каньонсыман, тар (1,5 км га кадәр) һәм тирән; урта һәм түбән агымын-



Дала Зәе елгасы.
Зәй районы.

да — асимметрик, трапециясыман, киңлеге 2–3,5 км га кадәр. Югары һәм урта агымында (Зэй шәһәрәнә кадәр) уңъяк ярлары текә, урыны белән өзек-өзек террасалар хасил итеп, су өстеннән 100–200 м га калкып торалар. Дала Зәе елгасының уң яктагы сөзәк яры нарат һәм катнаш урманнар белән капланган. Су жыелу майданының урманлылыгы 25%. Тугае ике яклы, аеруча сулъяк яр буенда, киңлеге 3 км га кадәр, түбән агымында сазлыкланган. Елга юлы тотрыклы, аз гына бормалы, комлы-ләмле, киңлеге түбән өлешендә жәйге саегуда 15–25 м дан язгы ташу чорында 40–80 м га кадәр жәелә. Елганың уртача тирәнлеге сайлыкларда 0,4–0,6 м, тирән урыннарда 1–1,5 м; язгы ташу чорында тирәнлекләр 2–3 м га арта. Агымның уртача тизлеге 0,25–0,3 м/с, елга юлының тарайган урыннарында 1,4–1,5 м/с ка житә. Дала Зәенең 68 кушылдыгы бар; аеруча зурлары: Бөгөлмә Зәе (52 км), Урсалы (26,6 км), Урман Зәе (60,8 км), Зичә (40,2 км) — уң; Зэй-Каратай (27,9 км), Шумыш (18,8 км), Сәрәпәле (18,9 км), Шепкә (15 км), Инеш (18 км) — сул кушылдыклар. Елга челтәренен тыгызлыгы 0,31 км/км².

Гидрологик режимы Зэй районының Иске Пәлчәкәү авылы янындагы постта өйрәнелә (1958 елдан). Бассейнда еллык су агымының уртача күпчеллек катламы 100 дән 130 мм га кадәр, ташу агымы катламы 63 тән 80 мм га кадәр. Язгы ташу, гадәттә, март ахыры — апрель башында башлана һәм 40 көнгә якын дәвам итә. Су биюлегенен уртача еллык тирбәнеше Әлмәт районының шәһәр тибындагы Рус Акташы посёлогы тирәсендә 3,3 м (иң зурысы 3,9 м), Иске Пәлчәкәү авылы янында 3,4 м (иң зурысы 5,3 м). Суының иң зур чыгымнары — 610 м³/с (1963, Зэй шәһәре), 456 м³/с (1979, шәһәр тибындагы Рус Акташы посёлогы). Жәйге саегулар тотрыклы, гадәттә, август аенда күзәтелә. Елга тамагында суның иң аз вакыттагы уртача күпчеллек чыгымы 6,15 м³/с. Жир асты сулары белән туену модуле югары агымында 5–10 л/с·км² дан түбән агымында 0,2–0,5 л/с·км² га кадәр. Боз кату ноябрь ахырыннан алып апрель башына кадәр 110–130 көн дәвам итә. Кыш ахырына бозның калыңлыгы 50–72 см га житә. 1969 елда бозның иң зур калыңлыгы (115 см) шәһәр тибындагы Рус Акташы посёлогы янында билгеләнә. Югары агымында суы гидрокарбонат-сульфат-кальцийлы, минеральләшүе 300–600 мг/л, агым буенча түбән таба гидрокарбонат-хлорид-кальцийлыдан хлорид-гидрокарбонат-натрийлыга кадәр үзгәрә. Язгы ташу чорында Дала Зәе суының минеральләшүе 700–1800 мг/л. Суы язын каты (6–9 мг-экв/л), кышын һәм жәен бик каты (12–20 мг-экв/л). Йөзмә китерелмәләрнең уртача күпчеллек чыгымы шәһәр тибындагы Рус Акташы посёлогы янында 1,8 кг/с, Иске Пәлчәкәү авылы тирәсендә 11 кг/с. Йөзмә китерелмәләр агымының уртача еллык модуле 24 т/км² һәм 77 т/км². Дала Зәе — ТР урман-дала зонасының иң зур елгаларыннан берсе, су белән тәмин итүче мөһим чыганак. Елга бассейнында Зэй (күләме 63 млн м³) һәм Карабаш (52,4 млн м³) су-

саклагычлары бар. Елга буенда Әлмәт, Зэй шәһәрләре, шәһәр тибындагы Карабаш, Түбән Мактама, Рус Акташы посёлоклары һәм башкалар урнашкан. Дала Зәе — ТРның табигать истәлегенә (1978). Елга бассейнында *Адонис урманы*, *Владимировка сөзәклегенә* һәм *Казанка ботаника тыюлыгы* табигать истәлекләре, *Яңа Александровка сөзәклегенә*, *Акташ уккыны*, *Карабаш тавы* һәм *Бохарай наратлыгы* табигать истәлекләре урнашкан.

ДАЛА КОШЫ (*Tetrax tetrax*), дүдәксыманнар сыйлауындагы кош. Евразия, Төньяк-көнбатыш Африкада таралган. Татарстан территориясендә сирәк очрый торган, очып керткән төр. Гәүдә озынлыгы 50 см га, авырлыгы 1 кг га кадәр. Ата кош ана коштан зуррак. Сырты кара бизәклә соргылт-кызыл, корсагы ак. Парлашу чорында ата кошларның муеннарында кара һәм ак сызыклар барлыкка килә. Аяклары өч бармаклы, бармаклары кыска. Жир өстендә яши. Бик тиз оча. Аерым парлар булып оялылар. Ояларын куе



Дала кошы.

дала үсемлекләре арасында жирдә кора. Үрчү чорынан башка вакытта төркөм булып яши. Кара таплы зәйтүнсыман яшел төстә 2–5 йомырка сала. Орлыклар, үсемлек бәбәкләре, бөжәкләр, моллюсклар белән туклана.

ДАЛА ЛАЧЫНЫ, балобан (*Falco cherrug*), лачын кошлар сыйлауындагы ерткыч кош. Урман-дала һәм дала зонасында, Евразия тауларында яши. ТР территориясендә сирәк очрый торган төр. Ешрак Идел алдында һәм Кама арьягында апрельдән октябрга кадәр очрый. Озынлыгы 60 см га, канат жәемә 130 см га кадәр житә. Каурый капламы сырт өлешендә соргылт-көрән, корсагында көрән яки кара чуарлы жирән-ак. Күзләре астында кара “мыклар” бар. Оясын агачларда ясып, еш кына башка кошларның ояларын да файдалана.

Кара нокталы 3–5 кызгылт-көрөн йомырка сала. Ябылып яшэгәндә дә үрчи. Вак имезүчеләр, кошлар белән туклана. Кырларда вак кимерүчеләрне юк итеп файда китерә. Күп кенә халыкларда, шул исәптән татарларда да элек-электән ау кошы буларак файдаланылган. ТРның Кызыл китабына кертелгән (2016).



Дала лачыны.

катлаулы зур күз урнашкан. Арка ягында, тән һәм кабырчык арасында, йомырка житлегә торган оя камерасы бар. Дафнияләр аерым женесле. Ана затлар жәйге чорда партеногенез ысулы белән (аталанудан башка) үрчиләр һәм берничә буын бирәләр. Ата затлар, гадәттә, көзен генә барлыкка килә. Аталандан соң ана дафнияләр калын тышча белән капланган 1–2 йомырка сала. Язын алардан ана дафнияләр житлегә. Дафнияләр бактерияләр, беркүзәнәкле сүсемнәр, иң түбән төзелешлеләр һәм үсемлек детриты кисәкчекләре белән тукланалар. Балыклар очен яхшы азык; аквариумчылар тарафыннан үрчетелә. D. magna биотест үткәрүдә кулланыла. Кара: *Кыскасманнар* мәкаләсендәге таблицада 6 рәсем.

ДӘРИЯ елгасы, Көнчыгыш Кама арьягында. Брустан елгасының сул кушылдыгы (Бк елгасы бассейны). Озынлыгы 11,6 км, бассейнының майданы 61,3 км². Минзлә районы территориясеннән ага. Елга башы Дружба авылының көнчыгыш читендә, тамагы Маткауш авылыннан 1,4 км көньяк-көнчыгыштарак. Елга башының абсолют биеклеге 140 м, тамагыныкы — 60 м. Су жыелу майданының урманлылыгы 40%. Дәрия елгасының 0,8 дән алып 4 км га кадәр озынлыктагы 5 кушылдыгы бар. Елга челтәренә тыгызлыгы 0,38 км/км². Туенуы катнаш, күбесенчә кар сулары исәбенә. Жир асты сулары белән туену модуле 0,1 л/с·км². Бассейнда еллык су агымының уртача күпсәллек катламы 49 мм, ташу агымы катламы 40 мм. Язгы ташу апрельнең беренче көннәрендә башлана. Елга ноябрь башында туңа. Елга тамагында суының иң аз вакытындагы уртача күпсәллек чыгымы 0,02 м³/с. Язын суы каты (6–9 мг-экв/л), кышын һәм жәен бик каты (12–20 мг-экв/л). Гомуми минеральләшүе язын 100–200 мг/л, кышын һәм жәен 300–400 мг/л.

ДЕВОН СИСТЕМАСЫ (ЧОРЫ), девон (әлеге система утырмалары беренче тапкыр табылган Девоншир графлыгы (Англия) исеменә бәйле), палеозой эратемасының Жирнең геологик тарихында палеозой эрасының дүртенче чорына туры килә торган астан дүртенче системасы. Стратиграфик шкалада силур системасыннан (чорыннан) соң һәм *ташкүмер системасыннан (чорыннан)* алда урнашкан. 417,5 млн ел элек башлана һәм 59,5 млн елга якын сузыла. 3 бүлеккә һәм 7 яруска бүленә (ТРда югары һәм урта бүлекләр һәм 4 ярус — фамен, франк, живет, эйфель сакланган). Девонда экватор хәзерге торышына 55–65° почмак ясап урнаша һәм Кавказ, Көнчыгыш Европа платформасы һәм Скандинавия аша уза. Төньяк полюс хәзерге Тын океан территориясендә урнашкан була. ТР территориясе тропик гумид пояс зонасында ята. Девон чорында үсемлекләр материкларны яулап ала башлый, беренче абагасыманнар, иң борынгы ачыкорлыклылар, буынтыксабаклылар барлыкка килә, жир өсте хайваннары үрчи, континент бассейнында балыклар күпләп тарала («балык гасыры»).

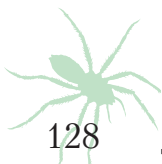

128

ДАЛ

ДАЛА РОЗАСЫ (*Lavatera*), тырнакгөлчеләр семьялыгынан бер- һәм күпсәллек үләннәр, сирәк кенә куаклар ыругы. 30 га якын төре билгеле, күбесенчә Урта диңгез буенда таралганнар. Татарстан территориясендә **Тюрингия розасы** (*L. thuringiaca*) сирәк кенә барлык районнарда да, ешрак Идел алды һәм Кама арьягында очрый. Далалы болыннарда, сөзәклекләрдә, урман буйларында, куаклыкларда үсә. 60–150 см биеклектәге, төкчәле, соргылт-яшел күпсәллек үләнчел үсемлек. Яфраклары чиратлашкан, эре, өчәрле яки бишәрле аерчалы, саплы. Чәчәкләре зур, алсу, уенты таж яфракчыклы, беррәлпәп яфрак куентыгына урнашкан. Жимеше 20–25 орлыктан тора. Июнь–августта чәчәк ата. Июльдән жимеш бирә башлый. Тамырларында — лайла, яфракларында алкалоидлар, С витамини бар. Дала розасы тамырларынан ясалган төнөтмә йомшарткыч һәм какырык куптару чарасы буларак кулланыла. Яңа жыелып вакланган яфракларын сызлавикларга, жәрәхәтләрә ябалар. Декоратив, баллы үсемлек. Йорт яннарында һәм бакчаларда **өч айлык дала розасы** (*L. trimestris*) декоратив үсемлек буларак үстерелә.



Тюрингия розасы.

ДАФНИЯЛӘР, су борчалары (*Daphnia*), тармакмыеклы кыскасманнар ыругы. 26 төре билгеле. Татарстан территориясендә **D. pulex**, **D. magna**, **D. cristata**, **D. longispina**, **D. cucullata** һәм башкалар очрый. Төче сулыклар планктонында күп. 0,5–6 мм озынлыкта (ата зат ана заттан кечерәк); арка ягында сыгылмалы сеңер белән тоташкан һәм корсак ягында ачылып торган 2 капкачлы үтә күрәнмәле кабырчык белән капланган. 2 пар антеннасы (озын мыекчыклары) бар: арткылары өскә тырнаеп, ишү органы ролен уйныйлар. Алгылары — (антеннулалар) кыска мыекчыклар рәвешендә. Башында өзлексез хәрәкәтчел

Девон ахырында чукканатлы балыклардан беренче амфибиялар — стегоцефаллар барлыкка килә, диңгез умырткасызлары: брахиоподлар, остракод, мәржәннәр ныклы үсеш ала, бөжәкләр арасында чөлтөр-канатлылар өстенлек итә. ТР территориясендәге иң борынгы девон утырмаларын эйфель (көнчыгышта) һәм живет (көнбатыштан кала) яруслары тәшкил итә. Алар диңгез утырмалары: комташ, алеврит, известь-таш катнаш (көнчыгышта — мәржәнле) аргиллитлар, комлы-оолит брекчияле доломитлар, тимерле минераллардан (шамозит, сидерит) гыйбарәт. Урта девон ахырында Пашия (югары девон) вақытында территориянең азрак күтәрелүеннән соң диңгез янадан жәелә башлый, гипс, ангидрит, мергель, балчыксыл битумлы сланецлар, комташ, балчык катламнары катнаш доломитлар һәм известьташ утырмалары хасил була. ТРда девон утырмаларының гомуми калыңлыгы 600–800 м, урыны белән 150–200 м тәшкил итә. Көнчыгыш Европа платформасының кырый өлеше (Идел-Урал бассейны) уңай структуралары белән бәйлә төп нефть тупланмалары һәм янучан битумлы сланецлар девон утырмаларына туры килә.

ДЕФЛЯЦИЯ (латин теленнән deflatio — өрү), туфракның һәм тау токымнарының вак кисәкчекләрен жил очыртып алып китү. Чүлләрдә аеруча көчле чагыла. Икенче төрле жил эрозиясе дип аталучы дефляция игенчелек өлкәсенә шактый зыян сала. Агрικольтура чорына кадәр дефляция ТРның хәзерге чикләрендә зур булмый, елгаларның комлы сайлыклары һәм ялангач текә тау битләре белән генә чикләнә. Бозлык чорының коры салкын климатында Идел, Кама һәм Вятка елга terrasалары комнары көчле дефляциягә дучар була. Нәтижәдә бозлык чорыннан соң жир өслегендә нарат урманнары белән ныгытылган дюналы эол рельеф формалаша. Кеше эшчәнлегә, бигрәк тә игенчелек дефляциянең үсешенә этәргеч бирә. Язгы һәм жәйге корылыкларда (ТРда аларның булу ихтималы төньякта 15% тан көньякта 25% ка кадәр үзгәрә) һәм жил 8–10 м/с тан артыграк тизлектә булганда, вак туфрак дефляциясе барлыкка килә. Жил тизлегә зур булганда

(ТРда иң зур күрсәткеч 35–40 м/с ка житә), тузанлы яки кара давыл чыга, дефляция бу вақытта 1 га майдандагы басудан сәгатенә 1–2 т га житә. ТРда дефляция ихтималы булган жирләренң майданы 294,5 мең га тәшкил итә, шул исәптән сөрү жирләре — 245,4 мең га. Дефляция аеруча Кама арьягы, Идел алдының кара туфраклы районнарында көчле һәм күп өлеше чөчүлек жирләрдә туфракны ныгытучы шытымнар күренгәнчә чагыла. Дефляциягә каршы махсус чаралар күрелә, аерым алганда, жилнең көчен киметүче саклагыч урман полосалары утыртыла, жир эшкәртүнең туфракны саклаучы системалары кертелә.

ДИМ елгасы, Көнчыгыш Кама арьягында. Ык елгасының сул кушылдыгы. Озынлыгы 85,7 км, ТР чикләрендә 56 км. Бассейнының майданы 1151 км². Оренбург өлкәсендә, Бөгелмә-Бәләбәй калкулыгынан башлана, Бөгелмә һәм Баулы районнары территориясеннән ага, Ютазы районының Екатериновка посёлогыннан 3,5 км көнчыгыштарак Ык елгасына коя. Елга башының абсолют биеклегә 300 м, тамагының — 98 м. Су жыелу майданының урманлылыгы 15%. Дим үзәне югары агымында каньонсыман, тирән һәм тар, тамагына таба кискен асимметрик, рельефында урыны-урыны белән катламнар чагыла. Дим тугаеның киңлегә югары агымнарында 50 м дан алып тамагына таба 1,5–2 км га кадәр. Елга юлы бормалы, тармакланмаган. Димнең 0,8 дән алып 27,6 км га кадәр озынлыктагы 30 кушылдыгы бар, иң зурлары: Сулы (27,6 км), Кырым Сарай (18,1 км), Акбаш (17 км) — сул кушылдыклар. Елга чөлтөрөнә тыгызлыгы 0,34 км/км². Елганың туенуы катнаш, күбесенчә кар сулары исәбенә. Жир асты сулары белән туену модуле 0,1 дән 10 л/с-км² га кадәр. Елга режимын күзәтү Татар Димескәе авылы янындагы гидрологик постта алып барыла (1948 елдан). Су биеклегенә уртача еллык тирбәнәшләре 2,5 м (максималь 2,9 м). Бассейнда еллык су агымының уртача күпеллек катламы 152 мм, ташу агымы катламы 75 мм. Язгы ташу, гадәттә, март ахыры — апрельнең беренче көннәрендә башлана, 25–30 көн дәвам итә. Максималь



Дим елгасының
урта агымы.

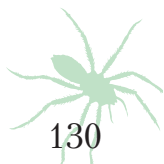

су чыгымы 152 м³/с (1982). Боз китү ташуның иң көчлө вакытына туры килә һәм 3 көнгә яқын дәвам итә. Челлә тотрыклы, кайвакыт жәйгесе 7 көнлөп дәвам итүче яңгыр ташкыннары белән бозыла. Ташу агымы катламы 70–80 мм тәшкил итә. Елга, гадәттә, ноябрьнең беренче декадасында туңа. Кыш азагына бозның калынлыгы 90–95 см га житә. Бозның максималь калынлыгы 185 см (1969). Боз катуның уртача дәвамлылыгы 140–145 көн. Суның уртача еллык чыгымы 2,51 м³/с. Дим елгасы китерелмәләренең уртача күпсәллек агымы 35 мең т. Суның уртача болганчыклыгы 430 г/м³ (максималь 2400 г/м³ га кадәр). Суы гидрокарбонат-сульфат-кальцийлы, язын каты (6–9 мг-экв/л), кышын һәм жәен бик каты (9–12 мг-экв/л). Гомуми минеральләшүе 400–1000 мг/л, кышын һәм жәен 1000 мг/л дан артыграк.

Дим елгасы бассейнында гомуми күләме 1,87 млн г/м³ булган 5 буа бар. Дим ТРның табигать истәлегә (1978). Дим бассейнында *Спас чишмәләре*, *Петровка наратлары*, *Татар Димескәе аланы*, *Урдалы Тау* табигать истәлекләре урнашкан.

ДОЛОМЕД, каймалы аучы (*Dolomedes fimbriatus*), күчмә аучылар семьялыгынан булган үрмәкүч. Россиянең барлык Европа өлешендә таралган. Татарстан территориясендә Лаеш, Яшел Үзән, Мамадыш районнарында очрый. Ана доломедның озынлыгы — 13–18 мм, ата затныкы — 10–12 мм. Башкүкрәк һәм корсагы кызгылт-көрән төстә, ян кырыйлары буйлап сары сызыклар сузылган, аяклары сары, кара төкчәле. Доломед, башка үрмәкүчләрдән аермалы буларак, ау ятмәләре кормый, ә корбанын эзәрлекли. Суда һәм су янында яшәүче бөжәкләр белән туклана. Су өстеннән яхшы йөгәрә, йөзә һәм чума. Кайвакыт балык маймычларына, чукмарбашларга һөжүм итә. Аталанулары язын була. 3–4 атнадан соң ана доломед әзерләнган кузуга 500–600 йомырка сала. Үрчем барлыкка килгәнче, хелицерлары белән тотып, ул кузуга үзеннән калдырмыйча йөртә яки яр буе үсемлекләренә беркетә һәм саклай. Яш үрмәкүчләр жәй уртасында чыга. Агымсыз су буйларында, сазлык үсемлекләре арасында яши. Доломед лишайниклы мүккә, нарат жиләклә наратлыктарны, усаклык һәм су баса торган болыннарны үз итә.



Доломед.

ДОЛОМИТ, 1) карбонатлар классы минералы, СаMg(CO₃)₂; составы: СаО — 30,4%, MgO — 21,9%, кушылмалары Fe, Mn, Zn һәм башкалар — 47,7%. Кристаллары ромбодрик, агрегатлары кристаллик-бөртекле. Төсө соргылт ак, кайвакыт сарырак, көрән-су яки яшыкелт төсмерле. Катылыгы 3,5–4,0. Уалучан. Тыгызлыгы 2,9–3,2 г/см³. 2) 50% һәм аннан да күбрәк доломит минералыннан торучы утырма тау токымы;

Аметистлы доломит.
Кама Тамагы районы.

доломит 25–49% булганда — доломитлы известьташ, 50–89% та — известьле доломит. Кальцит, ангидрит, гипс, магнезит, сидерит һәм башка кушылмалар булырга мөмкин. Тыгыз яки каверналы-күзәнәклә була. Дингезләрдә, дингез култыкларында, күлләрдә известьле-магнезиаль ләм диагенетик үзгәргәндә, известьташлар метасоматик доломитлашканда, гидротермаль процесслар вакытында барлыкка килә. Эре, вак һәм яшерен кристаллик агрегатлар, гипергенездә еш кына очып. Барлык континентларның төрле яштәгә утырмаларында очрый. ТР территориясендә доломит палеозой һәм венд яшендәгә утырмаларда киң таралган. Аларда аның төрле: ак, соры, саргылт-көрән-соры, көрән, вак һәм яшерен кристаллик, балчык, алевролит, известьташ катламнары катнаш бөртекле, линзалы һәм тамырлы, шулай ук гипс, ангидрит катнашкан һәм башка төслеләре һәм формалылары бар. Каверналы доломитларда — нефть һәм битум ятмалары, тыгыз һәм көпшәк доломитларда мәрмәр ониксы һәм аметист чагылышлары ачыкланган. Доломитның (известьташ белән бергә) яқынча 150 млн м³ запас белән югары Пермь яшендәгә утырмаларда 340 чыганагы билгеләнгән. Пәрәү чыганагында (Лаеш районы) доломит запаслары А+В+С категорияләре буенча 3,6 млн м³ тәшкил итә. Доломиттан магнезиаль известь, вакташ, утка чыдам материал, известьле мелиорантлар һәм башкалар алырга була.

ДОННИК, тәкәмөгез, кандала үләне (*Melilotus*), кузаклылар семьялыгынан икееллык, сирәгрәк бөрельлек үсемлекләр ыругы. Сабаклары туры, яфрактары өч тармаклы, чөчәкләре вак (яқынча 7 мм), сары һәм ак төстә, куентыларда чук чөчәк төркемендә урнашкан. Жимеше — 1, сирәгрәк — 2, яисә 4 орлыклы ачылмый торган кузак. Яқынча 25 төре билгеле. Евразия һәм Африканың уртача жылы һәм субтропик өлкәләрендә үсә. Татарстанда 5 төре бар. **Ак тәкәмөгез** (*M. albus*) һәм сары чөчәклә **фәрештә үләне** (*M. officinalis*) киң таралган; болыннарда, ташландык, чүплә урыннарда, торак пунктлар янында, юл буйларында үсәләр. 1,5 м биеклектәгә икееллык үсемлекләр, июньнән сентябрьгә кадәр чөчәк аталар. Тозлы туфракларда үсүче **тешәүле тәкәмөгез** (*M. dentatus*), **биек донник** (*M. altissimum*) һәм **Идел буе чебен ку-**



**Фәрештә
үләнә.**

начасы (*M. wolgicus*) — читтән кәргән сирәк төрләр. Баллы үсемлек, терлек азыгы һәм дару үләнә. Аксым, витаминнар һәм тозларга бай. Ак тәкәмөгез һәм фәрештә үләнә көтүлек, печән, силос, сенаж өчен һәм сидераль культуралар буларак игелә. Донник чәчелгән туфракта 300 кг/га микъдарында азот туплана. Донник — бөртеклеләр һәм башка культуралар өчен яхшы элгәр санала. Халык медицинасында донник төнәтмәсе өске сулыш юллары авыруларын дөвалаганда кақырык кубару чарасы буларак кулланыла. Фәрештә үләнә йомшарткыч дару жыелмалары составына кертелә, йокысызлык, мигрень, метеоризм очракларында тынычландыргыч буларак файдаланыла. Донник составындагы хуш исле кумарин матдәсе аны тәмәке һәм шәраб сәнәгатендә һәм сыр ясаганда файдаланырга мөмкинлек бирә.

ДӨГӘНӘК, чәнчү үләнә (*Echinops*), оешма чәчәклеләр семьялыгынан бер-, ике- һәм күпбеллык үләнчел үсемлекләр ыругы. 130 га якын төре билгеле, Европа һәм Африкада таралганнар. ТР территориясендә ике төр: **рус дөгәнәге** (*E. ruthenicus*) һәм **йомры башлы дөгәнәк** (*E. sphaerocephalus*) бар. Идел алды һәм Кама арьягында очрыйлар. Тау битләрендә, чүплә урыннарда үсәләр. 30–180 см биеклектәге күпбеллык үсемлек. Тамыры — үзәк, юан. Сабагы туры, гади яки өске өлешендә аз гына ботаклы. Яфраклары чиратлашкан, өске ягы күе яшел, аскы ягы ак, киезсыман, чәнчекеле, каурыйсыман теленмә, кырыйлары тешле. Чәчәкләре ике женесле, зәңгәр, көпшәсыман, бер чәчәкле кәрзиннәрдә, шарсыман түгәрәк чәчәк төркеменә жыелган. Жимешә — күе булып төшеп торучан бүрекчәле орлыкча. Июль–августта чәчәк



Йомры башлы дөгәнәк.

аталар. Жимешләре август–сентябрьдә өлгерә. Орлыктан үрчиләр. Декоратив, баллы һәм дару үләнә. Жимешләреннән үзәк нерв системасы эшчәнлеген көчәйтүче «Эхинопсин» даруы ясылар.

ДӨЯ ҮЛӘНӘ, текәнәк (*Corispermum*), алабутаچارлар семьялыгынан берьялык үләнчел үсемлекләр ыругы. 60 ка якын төре билгеле, Европа, Азия һәм Төньяк Америкада таралганнар. ТР территориясендә өч төре үсә. **Иссоп яфраклы дөя үләнә** (*C. hyssopifolium*), **Маршалл дөя үләнә** (*C. marschallii*) елгаларның комсыл ярлары буенда, **салынкы дөя үләнә** (*C. declinatum*) Кама алды чөчүлекләрендә еш очрый. 10–45 см биеклектәге үсемлек. Сабагы төбәннән ботаклы. Яфраклары чиратлашкан, бөтен, тар. Чәчәкләре бик вак, күрексез, яфрак куентыгында берәрләп урнашкан. Маршалл дөя үләнәндә чәчәк тирәлеге юк, чәчәкләре тыгыз кыска башакка жыелган. Жимешләре яссы, еш кына канатлы. Июль–августта чәчәк аталар. Орлыктан үрчиләр. Дөя үләнә — кәжә һәм сарыклар өчен көтүлек азыгы. Комны ныгытучы үсемлекләр.

ДРЕЙССЕНАЛАР (*Dreissena*), ике кабырчыклы моллюсклар ыругы. 10 нан артык төре билгеле, Татарстан территориясендә ике: **күпрәвешле дрейссена** (*D. polymorpha*) һәм **Буг дрейссенасы** (*D. bugensis*) бар. Дрейссенаның кабырчыгы яшкелт-сары төстә, 3–5 см озынлыкта, алгы өлеше очланган. Личинкалары (велигерлар) беркадәр ирекле йөзеп йөргәннән соң, су төбенә төшәләр һәм махсус бизләре (шунның белән башка ике кабырчыклы моллюсклардан аерылып тора) бүлеп чыгарган секрет (биссус) ярдәмендә субстратка бергәләр. Күлләрдә, елгаларда, сусаклагычларда, гадәттә, 1,5–2 м тирәнлектә яшиләр. Тирәнрәк үтәп таралырга кабырчык үсеше өчен кирәкле кислород һәм кальций житмәү, ләм мачаулай. Үрчемиләр булулары аркасында дрейссеналар, колонияләр барлыкка китерә (1 м² га 16 мең зат). Житлеккән моллюск тәүлегенә 10 литр суны үткәрә. Ишле булганга күрә, сулыкларның суын яхшы чистарталар. Дрейссеналар колонияләре гидротехник корылмалар — су үткәргечләр, торбаларның агышын кыенлаштыра, аларны даими чистартып торырга кирәк була. Дрейссеналар күп кенә балыклар өчен азык булып хезмәт итәләр. Кара: *Моллюсклар* мәкаләсендәге таблицада 2 рәсем.

ДРОЗОФИЛАЛАР (*Drosophila*), жимеш чебеннәре семьялыгы ыругы. Латинчадан дрозофила — чык, дым яратучы. 1200 дән артык төре билгеле. Татарстан территориясендә **D. melanogaster**, **D. funebris**, **D. virilis** — торак, яшелчә һәм жиләк-жимеш складларында тереклек итүче синантроп төрләре гадәти санала. Үсемлекләр согы, черек органик матдәләр, личинкалары микроорганизмнар белән туклана. Дрозофилалар ареалының киңәюе чебеннәреннән яшелчә һәм жиләк-жимешләргә ияреп күчүенә бай-

ле. Олы затлары кышлый. Аеруча жимеш чебене *D. melanogaster* киң таралган. Гәүдәсе соры төстә, озынлыгы 3 мм га якин, күзләре — ачык кызыл. Дрозодилалар генетиканың классик объекты булып тора. ТР ФАнең Экология һәм жир асты байлыкларыннан файдалану проблемалары институтында 20 елдан артык биоиндикация системасында кулланыла торган *D. melanogaster* төрөнәң берничә лаборатор линиясе (500 буыннан артык) үрчетелә. Кара: *Парканатлылар* мәкаләсендә 5 рәсем.

ДУЛКЫНЧАЛАР (Limantriidae), төн күбәләкләре семьялыгы. 3000 гә якин төре бар. Татарстан территориясендә 15 кә якин төре билгеле. Һәр жирдә таралганнар. Эре һәм уртача зурлыктагы, зур гәүдәле төкчәл күбәләкләр. Канатлары бер төстә генә — ак, сары, сирәк кенә яшел; канат жәме — 25–70 мм. Хортумчыгы рудиментар (күбәләкләр тукланмый). Еш кына женси диморфизм күзәтелә — кайбер төрләре-



132

ДУЛ

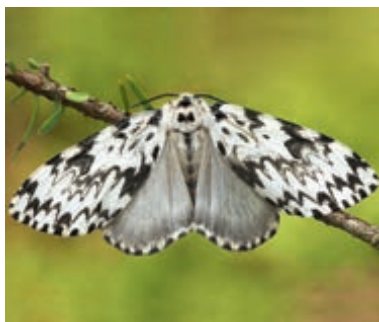

Монах ефәк күбәләге.

нең ана затлары канатсыз. Эңгер-меңгердә һәм төнлә активлар. Көндөз ата күбәләкләр ана затларны эзләп очалар һәм исләре буенча эзләп табалар. Гусеницалары төкчә белән капланган, шунлыктан кошлар өчен ашарга яраксыз. Агач яфраклары белән тукланалар. Урман һәм бакчаларга зур зыян китерергә мөмкиннәр. Аеруча еш очрыйлар: парсыз ефәк күбәләге; **монах ефәк күбәләге** (*Lymantria monacha*) — алгы канатлары сорырак, зигзагсыман дүртәр кара сызыклы, арткылары — аксыл-соры, гусеницасы ылыслы агачларда үсә; **алтынкорсак** (*Euproctis coryorrhoea*) — корсак очы көрән яки алтынсыман төкчәләр учмасыннан тора (исеме шуннан), гусеницасы — соргылт-кара, жимеш агачларында, имән, юкә һәм башка агачларда туклана.

ДУҢҒЫЗ ГӨМБӘСЭ (*Pachillus*), дуңгыз гөмбәләре семьялыгынын гөмбәләр ыругы. 15 кә якин төре билгеле, Евразиядә, Төньяк Америкада таралганнар. Татарстан территориясендә 2 төре үсә. **Нечкә дуңгыз гөмбәсе** (*P. involutus*) яфраклы һәм ылыслы урманнарда очрый. Июньнән октябрьгә кадәр төркөмләп һәм берәрләп дымлы туфракта үсә. Эшләпәсе соры көрән төстә, диаметры 5–20 см, кырые үзенчәлекле итеп аска кайтарылган. Пластинкалары



Юан дунгыз гөмбәсе.



Нечкә дунгыз гөмбәсе.

сары көрән, тулысы белән яки эре кисәкле булып йомшагынын аерыла. Сабы кыска, эшләпәсе белән бер үк төстә. Йомшагы саргылт, йомшак, әкелтем тәмле. Споралы порошогы көрән. **Юан дунгыз гөмбәсе** (*P. atrotomentosus*) агач төпләрендә һәм ауган чыршы һәм нарат кәүсәләрендә үсә. Нечкә дуңгыз гөмбәсеннән бәрхетсыман кара-көрән сабы һәм итләчрәк булуы белән аерыла. Споралы порошогы балчыксыл-көрән. Нечкә дуңгыз гөмбәсендә пешергәндә таркалмый торган мускарин агуы бар.

ДУҢҒЫЗ УТЫ (*Achyrophogus*), оешма чөчәклеләр семьялыгынын үләнчел үсемлекләр ыругы. 20 гә якин төре билгеле, Евразия һәм Көнъяк Америкада таралганнар. Татарстан территориясендә бер төре — **тимгелле дуңгыз уты** (*A. maculatus*) ара-тирә барлык районнарда да очрый. Нарат урманнарында, куаклар арасында, корылыклы болынарда үсә. 30–100 см биеклектәгә күпеллек үсемлек. Тамырчасы коңгырт-кара, юан. Сабагы туры, өске өлешендә аз гына ботаклы. Яфраклары озынча түгәрәк, кие яшел, кызгылт сеңерчәле һәм коңгырт тимгелле. Чөчәкләре лимон кебек сары, хуш исле, кәрзиннәрендә икешәр-дүртәр булып, сабак очларында урнашкан. Жимеше — бер рәттәгә төкчәләрдән торучы бүрекчәле орлыкча. Июньдә чөчәк ата. Жимешләре июнь-сентябрьдә өлгерә. Орлыктан үрчи. Халык медицинасында яфраклары ялкынсынуга каршы һәм яра төзәтү чарасы буларак файдаланыла. Терлек азыгы.

ДУСАЙ елгасы, Көнчыгыш Кама арьягында. Калмык елгасының сул кушылдыгы (Сөн елгасы бассейны).

Озынлыгы 12,4 км, бассейнының майданы 38,3 км². Мөслим районы территориясеннән ага. Елга башы Дусай авылыннан 2 км көньяк-көнбатыштарак, тамагы Сөякэй һәм Бәкәбез авыллары арасында. Елга башының абсолют биеклеге 200 м, тамагыныкы — 111 м. Су жыелу майданының урманлылыгы 25%. Дусай елгасының 0,5 тән алып 2,7 км га кадәр озынлыктагы өч кушылдыгы бар. Елга челтәренен тыгызлыгы 0,45 км/км². Туенуы катнаш, күбесенчә кар сулары исәбенә. Жир асты сулары белән туену модуле 0,5–1 л/с·км². Бассейнда еллык су агымының уртача күпеллек катламы 103 мм, ташу агымы катламы 80 мм. Язгы ташу март ахыры — апрельнең беренче көннәрендә башлана. Елга ноябрь башында туңа. Елга тамагында суының иң аз вакытындагы уртача күпеллек чыгымы 0,03 м³/с. Язын суы каты (6–9 мг-экв/л), кышын һәм жәен бик каты (9–12 мг-экв/л). Гомуни минеральләшүе язын 500–700 мг/л, кышын һәм жәен 700–1000 мг/л.

ДҮДӘК (*Otis tarda*), дүдәксыманнар семьялыгындагы кош. Төньяк Африка һәм Евразия далаларында яши. 20 йөз башында ТР территориясендә Идел алды һәм Кама аръягының көньяк төбәкләрендә оялй, хәзерге вакытта ара-тирә очып керүче төр. ТР фаунасының иң эре кошларынан санала. Гәүдәсенен озынлыгы 50–120 см, авырлыгы 12–16 кг га кадәр. Төсе ачык көрән, чуар, ата дүдәк ана заттан жирән бүксә һәм авыз кырыендагы тар каурыйлардан торган ак «мыеклар» белән аерыла. Аяклары озын, өч бармаклы, арткы бармагы юк. Тиз йөгәрә, сирәк оча. Оясын жирдә кора. Тоныграк көрән тимгелләр төшкән зәйтүнсман яшькелт төстәге 2–3 йомырка сала. Нигездә, үсемлекләр, шулай ук бөжәкләр һәм моллюсклар белән туклана.



Дүдәк.

ДҮЛӘНӘ, бөгән, камыр агачы (*Crataegus*), роза чәчәкләр семьялыгынан куакчыл үсемлекләр, сирәк кенә биек булмаган ағачлар ыругы. Кыргый рәвештә үсүче 200 гә якын төрә билгеле. Евразия һәм Американың уртача поясларында таралганнар. ТР территориясендә бер төрә — **кызыл дүләнә** (*C. sanguinea*) Кама аръягында һәм Идел алдында очрый. Урман кырыйларында, сирәкләнгән урманнарда үсә. Яктылык яратучы, салкынга һәм корылыкка чыдам үсемлек. 5 м га кадәр биеклектәге куак. Карт кәүсәләрнең кабыгы коңгырт-соры, ярыклы, яшь ботаклары ялтырап торучан кызыл-көрән төстә, ара-тирә урнашкан 2,5–4 см озынлыктагы калын, туры чәнечкеләре бар. Яфраклары чиратлашкан, саплы, озынча түгәрәк яки киң ромбиксыман, очланган. Май–июньдә чәчәк ата. Чәчәкләре ак, сирәк кенә алсу, калкан чәчәк төркеменә жыелган. Жимешләре озынча кызыл алмачыклар, 2–5 төше бар, сентябрьдә өлгәрә. Декоратив һәм дару үсемлегә



Кызыл дүләнә.

буларак киң үстерелә. Орлыктан, төп үсентесеннән куакны аеру һәм ялгау ысулы белән үрчетелә. Жимешләре ашарга яраклы, эшкәртелмәгән һәм эшкәртелгән килеш тә кулланыла. Жимешләрендә С витаминны, сорбит, органик кислоталар, шикәр, дуплау матдәләре, сапониннар һәм башкалар, чәчәкләрендә эфир мае бар. Жимешләреннән һәм чәчәкләреннән ясалган төнәтмә һәм сыгынтылар йөрәк эшчәнлеген бозылганда, кан тамыры неврозы, гипертоник авырулар вакытында кулланыла. Баллы. 200 елга кадәр һәм артыграк та үсә ала.

ДҮРТЕНЧЕЛ СИСТЕМА (ЧОР), антропоген, квартал; кайнозой эратемасының соңгы системасы, Жирнең геологик тарихында кайнозой эрасының хәзер дә давам итүче соңгы чорына туры килә, моннан 1,8 млн ел элек *неоген системасыннан (чорыннан)* соң башланган. 2 бүлеккә: плейстоцен һәм *голоценга* бүленә. 2,588 млн еллар элек башланган. Дүртенчел система (чор) дәвамында Жир кабыгының көчле тектоник хәрәкәтләре булып уза, вулканнар күренеше көчле була, климат күп тапкырлар үзгәреш ки-



черә. ТР территориясендә дүртенчел системаның барлык бүлекләренең дә катламнары бар, аларның калыңлыгы 120 м га житә. Алар бозлык чоры, бозлыкара һәм бозлыктан соңгы дымлы, вакыты белән жылы һәм коры климат шартларында хасил булган континенталь токымнардан (балчыклар, ком, чуерташ һәм башкалар) гыйбарәт. Бозлык республиканың төньяк чиген узып чыкмый. Дүртенчел система катламнарында төче су моллюсклары, суүсемнәр, имезүче хайваннарның (мамонт, йонлы мөгезборын, бизон, төньяк боланы, антилопа һәм башкалар) калдыклары, чыршы, нарат, юкә, тирәк, әрем, кыяклыларның һәм башка дала, урман-дала, ярымчүл үсемлекләренең споралары һәм серкәләре очрый. Идел елгасы үзәнендә (Тәтеш районы) таш гасыр кешеләренең 25 мең еллар элек булган торулыгы табылган. Дүртенчел система токымнарында күп кенә файдалы казылмалар: руда булмаган төзелеш материаллары (кирпеч балчыгы, комсыл балчык, комнар, минераль буяулар), мәрмәр оникс, сапропель, соры күмер, дөвалау ләмнәре чыганакалары; сирәк металл чагылмалары билгеләнгән.

ДЫМЛЫЛЫК ДЕФИЦИТЫ, һаваның су пары белән тулысынча тунмавы, билгеле бер һава температурасы һәм атмосфера басымы тәэсирендә атмосферадагы су парының тулы (максимум мөмкин булган) һәм асылдагы басымнары арасындагы аерма. ТР территориясендә дымлылык дефициты күрсәткече вегетация чоры башында (апрельдә) уртача 2,3–2,9 гПа, июндә максималъ — 8,4–9,8 гПа, вегетация ахырында 2–2,5 гПа тәшкил итә. Дымлылык дефициты туфрактагы дымның кимү тизлеген, үсемлекләреннән үсү шартларын, уңыш өлгерү вакытын, асыл хужалыгы техникасыннан файдалану мөмкинлеген билгели; үсемлекләреннән дымга булган ихтыяжын эмпирик исәпләүләрдә һәм башка очракларда киң кулланыла. Һава температурасының тәүлеклек торышы дымлылык дефициты үзгәрешендә мөһим фактор булып тора: көндөз температура күтәрелгән саен, дымлылык дефициты арта бара һәм төштән соң (14–15 сәгатъләрдә) иң югары дәрәжәсенә житә; һава температурасының төшүе аның кимүенә китерә. Дымлылык дефициты артса, төнге кыраулар булу ихтималы арта. Су сибү һәм туфракның тыгызлануы аның кимүен тәэмин итә.

Е

ЕЛÁК КАРЧЫГАЛÁР (*Buteo*), карчыга кошлар семьялыгыннан ерткыч кошлар ыругы. 25 төре билгеле, Евразия, Африка һәм Америкада таралганнар. ТР территориясендә 3 төре яши: **гади елак карчыга** (*B. buteo*), **йөнтәс аяклы елак карчыга** (*B. lagopus*), **тау карчыгасы** (*B. rufinus*). Күчмә кошлар. Гади елак карчыгалар катнаш якты урманнарда яши. Оя корып яшәүче гадәти ерткыч кошлар. Гәүдә озынлыгы 50 см га кадәр, ата кошның авырлыгы 600–800 г, ана кошныкы — 800–1200 г.

Каурый капламының өске өлеше кызгылт төс кушылган кара-коңгырт, түшенә чуар буйлар сузылган, аскы ягы аркылы чуар буйлы. Койрыгы кыска, түгәрәкләнгән, буй сызыклы. Канатлары киң, чагыштырмача кыска. Корбанын талгын гына очып ялан килгеләр өстендә эзәрлекли, һавада килеш бер урында тора ала. Тавышы мәче мияулавына охшаган. Язын, апрельнең икенче яртысында очып килә. Оясын агачларда кора. Коңгырт тимгелле 2–3 яшыкелт-ак йомырка сала. Йөнтәс аяклы елак карчыгалар октябрьдә килә һәм декабрьгә кадәр тоткарлана, кайвакыт кышларга да мөмкин. Ата кошның авырлыгы 850 г, ана кошныкы — 1100 г тирәсе. Аркасы кара-коңгырт, каурыйлары соры куныклы. Түшендә тамчысыман тимгелләре бар. Канатлары киң. Койрыгы ачык төстә, түгәрәкләнгән. Төп аерымлык билгесе — аякларда шүре өлешенең бармакларга кадәр диярлек йон белән капланган булуы (исемә шуннан). Ояны жирдә, кайвакыт агачларда ясый. Кызыл-сары тимгелле 2–7 ак йомырка сала. Тау карчыгасы — очып керегәләүче төр, Нурлат районында очрый. Аркасы кара-чуар бөрчөклә кызгылт-көрән төстә. Канатлары киң, озын, аскы ягында аксыл таплы. Гәүдә озынлыгы 65 см га, авырлыгы 1000 г га кадәр. Барлык төрләре дә тычкансыман кимерүчеләр, гомумән алганда, кыр тычканнары, шулай ук жир тычканнары, сукуыр тычканнар, сирәк кенә вак кошлар белән тукланалар.



Гади елак карчыга.

ЕЛÁНАБАГАСЫ, елантел (*Ophioglossum*), елан абагачалар семьялыгыннан абага ыругы. 45 кә якын төре билгеле. Бөтен Жир шарында таралганнар. Татарстан территориясендә бер төре — **гади елан абагасы** (*O. vulgatum*) очрый. Дымсу болыннарда, урман аланнарында, нигездә, Көнбатыш Кама алдында үсә. 5–30 см биеклектәгә күпеллык үсемлек. Тамыр системасы вертикаль, күп санда өстәмә озын тамырлары бар. Яфраклары спорасыз һәм споралы 2 өлештән тора. Спорасыз өлеше йомыркасыман яки эллипсыман формада, чите бөтен, шома, аска таба тарая төшеп, нигезе белән споралы сабакның янына тоташкан. Соңгысы — сабак формасында, очында 2 рәт булып тезелгән түгәрәк спорангийлардан торган цилиндрсыман башак белән төгәлләнә. Споралары июнь–июльдә өлгерә. Августка үсемлекнең жир өсте өлеше үлә. Жылы яратучан. Уңайсыз климат шартларында йокы халәтендә калырга мөмкин. Тамыр үрентесиннән үрчи. ТРның Кызыл китабына кертелгән (2016).

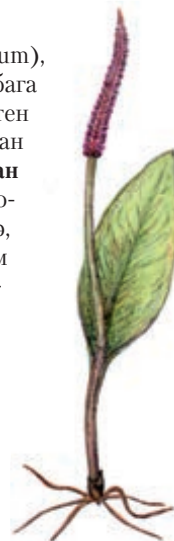

Гади елан абагасы.

ЕЛÁН КАМЫШЫ, су нараты (*Hippuris*), елан камышчалар семьялыгыннан күпеллык үләнчел үсемлекләр ыругы. Дөнья флорасында бер ыруг һәм бер төр — **гади су нараты** (*H. vulgaris*) Төньяк яримшарның уртача һәм салкын поясларында таралган. ТРда Каманың түбән агымындагы районнарда очрый. Болын, сазлыкларда, су буйларында үсә. 20–80 см биеклектәгә үсемлек. Шуышма тамырчалы. Сабагы туры, куыш, куе яфраклы. Яфраклары бөтен, кыяксыман, 8–12 ләп божра рәвешендә урнашкан; су өстендәгеләре сабакка перпендикуляр рәвештә үсә, су астындагы-



Гади су нараты.

лары аска иелгән. Чәчәкләре вак, аксыл яшел, су өсте яфраклары куенында; аскы – ана, өскеләре ата чәчәкләр. Жимеше – каты төшле озынча түгәрәк төшчә. Июнь–июльдә чәчәк ата. Жимешләре июль–августта өлгерә. Орлыктан һәм тамырчадан үрчи. Үлэндә флавоноид, кумарин, органик кислоталар бар. Елан камышы ялкынсынуга каршы һәм бөрештергеч чара буларак кулланыла. Су кошларына азык булып тораа.

ЕЛАН КӨПШӘСЭ (*Anthriscus*), чатыр чәчәкеләр семьялыгынан бер-, ике- һәм күпеллык үләнчел үсемлекләр ыругы. 20 гә якын төре билгеле. Евразиядә таралганнар. ТРда бер төре – **йонлы көпшә** (*A. sylvestris*) үсә; республиканың барлык территориясендә очрый. Яфраклары һәм катнаш урманнарда, куаклар арасында, сулык ярлары буенда үсә. 60–150 см биеклектәге күпеллык үсемлек. Тамыры вертикаль, калын. Сабагы туры, эче куюш, тирән жыерчыклы, күптармаклы, өсте шома, аскы өлеше кытгыршы төкле. Яфраклары чиратлашкан, икешәр яки өчәр каурыйсыман, аскы яфракларның сапалары озын, өскеләренекә – кыска. Чәчәкләре ак, вак, исле, катлаулы чатыр тәшкит итә. Жимеше – 2 өлешкә таркалулы салпы жимешлек. Июнь–июльдә чәчәк ата. Жимешләре июль–августта өлгерә. Орлыктан үрчи. Күлгәгә чыдам үсемлек. Тамырларында – крахмал, органик кислоталар, флавоноидлар, сабак һәм яфракларында эфир мае, С витамини, лигнин бар. Ялкынсынуга каршы, авыртуны басу, тынычландыру чарасы буларак кулланыла. Тәмле исе өчен кулинариядә (ашамлыклар әзерләүдә) файдаланалар. Баллы үсемлек.

ЕЛАН КҮЛЭ, Көнбатыш Кама алдында. Идел-Кама саклаулыгының Раифа участогында, Яшел Үзән районы Бело-Безводный авылынан көнчыгыштарак урнашкан. Су өслегенең майданы 2,4 га. Су күләме 28 мең м³. Озынлыгы 275 м, иң зур киңлеге 60 м, уртача тирәнлеге 1,1 м, иң зур тирәнлеге 2,5 м. Күл карст-суффозия процесслары нәтижәсендә барлыкка килгән. Ярлары күтәрәнке (яр битләренең биеклегенә 10–15 м), яр буенча киңлеге 5 тән 20 м га кадәр, урыны белән тигез диярлек сөзәклек сузыла. Суы бик



Елан күле.

йомшак, саргылт төстә, болганчык, сульфат-гидрокарбонат-кальцийлы типта. Туенуы күбесенчә атмосфера явым-төшемнәре исәбенә. Күл ләмләнә, үлән белән капланып килә. ТРның Кызыл китабына кертелгән йөзгәлек сальвиния үсә.

ЕЛАН УТЫ, кара: *Түндербаш*.

ЕЛАНБАШ (*Dracoscephalum*), иренчәчәкеләр семьялыгынан бер-, ике- һәм күпеллык үләнчел үсемлекләр ыругы. 40 ка якын төрне үз эченә ала. Европа һәм Азиядә таралганнар. ТР территориясендә 3 төре: **Руйш еланбашы** (*D. ruyschiana*), **чабыр чәчәк еланбаш** (*D. thymiflorum*) барлык районнарда очрый. Урманда, куаклар арасында, кырларда, сөзәклекләрдә үсә. **Иенке еланбаш** (*D. nutans*) читтән кәргән төр буларак билгеләнә. 10–60 см биеклектәге үсемлек. Тамыры – чуқтамыр. Сабагы туры, 4 кырлы, ботаклы, кызгылт төсмерле. Яфраклары саплы, озынча



Руйш еланбашы.

ланцетсыман, аскылары каяу яфраклы, өскеләре эре пычкы читле. Чәчәкләре зәңгәр, шәмәхә, аксыл-шәмәхә, яфрак куентыгында ялган такыяга жыелган. Жимеше – чикләвекчәк. Июнь–июльдә чәчәк ата. Август сентябрьдә жимеш бирә. Орлыктан үрчи. Жир асты өлешләрендә флавоноид, эфир мае, орлыгында май, органик кислоталар бар. Халык медицинасында ашказаны-эчәк тракты органнары авыртулары вакытында һәм бөрештергеч, спазматик, гомуми ныгыту, яра төзәтү чарасы буларак кулланыла. Декоратив, баллы үсемлек.

ЕЛГА БАССЕЙНЫ, жир өслегендәге су агымының елгага яки елга системасына аккан өлеше. Елга бассейнын еш кына елганың су жыелу майданы дип атыйлар. Аңа өске субүләр белән чикләнгән жир өсте су жыелу майданы һәм жир асты суы шушы елгага (системага) төшә торган майданы керә. Жир өсте һәм жир асты су жыелу майданнарының чикләре, кагыйдә буларак, туры килми (аеруча кече елгаларда). Жир асты су жыелу майданының чикләрен билгеләргә кыен булганлыктан, гадәттә, елга бассейны итеп жир өсте

су жыелу майданы алына. Елга бассейнының төп билгеләре — аның майданы (тигез шартларда елганың сулылығы ана бәйле), майданның биеклекләр буенча бүленеше, уртача биеклеге, озынлығы, киңлеге һәм авышлығы.

ТРда өч меңнән артык елга бассейны (елгалар саны буенча) бар. Тулысы белән республика территориясендә урнашкан елга бассейннары: Зәй (5020 км²), Мишә (4180 км²), Казансу (2600 км²), Минзәлә (2120 км²), Мәллә (1018 км²), Актый (1016 км²), Үләмә (870 км²), Бөрсет (554 км²) һәм башка кече елгалар. Гомумән алганда, ТРның барлык территорияясе Идел елгасы бассейнына керә.

ЕЛГА ЕЛАНБАЛЫГЫ (*Anguilla anguilla*), еланбалыклар семьялыгындагы балык. Евразия елгаларында яши. Озынлығы 30–70 см, авырлығы 500–800 г. Гәүдәсе сузынқы, цилиндрсыман, куе лайла катламы астында тиредә яшеренгән бик вак тәңкәле. Сырты кара-яшел яки коңгырт-кара, корсагы ак яки саргылт, ян-яклары металлсыман ялтыравыклы көмешсыман ак. Күкрәк йөзгечләре зур түгел, корсак йөзгечләре юк, парсыз йөзгечләр бергә кушылган. Саңак куышыгының очында йоткылык тешләре бар. Вак балыклар, уылдык, бакалар һәм умырткасызлар белән туклана. Елга еланбалыгы бөтен гомерен диярлек төче суларда үткәрә, үрчү өчен Үзәк Америка ярлары буена китә, 300–400 м тирәнлектә уылдык чәчә. Диңгездә олы затлар тукланмый һәм уылдык чәчкәннән соң үләр. Уылдыктан чыгу белән личинкалары агым элктәререп ала һәм аларны Европа ярларына



Елга еланбалыгы.

илтә. Озын юлның ахырында (2,5–3 ел) яшь балык олысына охшаш рәвеш ала. Женси өлгерү башланганчыга кадәр, 6–10 ел төче суда яши. Яшь балыклар Урта Идел бассейнына Югары Идел бассейны күлләннән үтеп керә.

ЕЛГА КАРАКОШЫ, аккойрык бөркет (*Haliaeetus albicilla*), карчыга кошлар семьялыгынан ерткыч кош. Евразиянең урман һәм урман-дала зоналарының зур сулык ярлары буенда тереклек итә. ТР территориясендә, башлыча, Идел, Кама, Вятка елгалары үзәннәрендә очрый. Куйбышев һәм Түбән Кама су-саклагычлары төзелгәч, елга каракошының саны шактый кими, хәзерге вакытта 30 пардан күбрәк исәпләнә. Оя коручы күчмә төр, кайберләре кышлый. Гәүдә озынлығы 1 м га кадәр. Канат колачы 2,5 м га житә. Олы бөркетнең авырлығы 3 тән 6,5 кг га кадәр, ана затлар аталардан зуррак. Төсе көрән, башы һәм гәү-

дәнең түбәнге өлеше аксылрак. Канатлары киң, озын. Койрыгы кыска, чөйсыман, ак төстә. Аякларының аскы өлеше каурыйсыз. Томшыгы зур, ыргаксыман, сары төстә. Елга каракошы биек кәүсәле карт урманнарда оялый. Ояны февраль–апрельдә ясей башлый. Биек агачларга зур оя корып, аны рәттән күп еллар куллана. Соргылт төстәге 1–3 йомырка сала, ояда ана һәм ата кошлар чиратлашып утыра. Балыклар, имезүчеләр (куян, ондатра, йомран), кошлар (үрдәк, акчарлак, кыр тавыклары), үләксәләр белән туклана. ТРның Кызыл китабына кертелгән (2016).

ЕЛГА КҮБӘЛӘКЛӘРЭ, чәчканатлылар (*Trichoptera*), умырткасыз бөжәкләр отряды. 3 меңгә якын төре билгеле. Россиядә 600 тирәсе, Татарстан территориясендә 100 гә якын төре очрый. Аеруча еш очраучылар: *Neureclepsis bimaculata*, *Phryganea grandis*, *Molanna angustata*, *Agrypnia obsoleta*, *A. striata*, *Limnephilidae* семьялыгы вәкилләре һәм башкалар. Олы елга күбәләкләре коңгырт-көрән төстә, гәүдә озынлығы 2 дән 24 см га кадәр, су буйларында очрый (исеме шуннан). Төп билгеләре: бергә кушылып алга таба сузылган озын жепсыман мыеклары бар; канатлары аркада түбәсыман жыелып тора. Елга күбәләкләре начар оча, авыз әгъзасы житлекмәгән, шунлыктан алар тукланмый һәм атнадан артык яшәми. Йомыркаларын суга яки су үсемлекләренә сала. Личинканың үсү стадиясе бер ел тирәсе һәм артыгракка да сузыла, судагы торышы ояларында гына урнашкан курчак стадиясе белән тәмамлана. Личинканың гәүдәсе цилиндрсыман, баш, күкрәк (3 буынтыктан тора) һәм корсак (9 буынтыктан) өлешләренә бүленә; ян-яклары буйлап сызык сузылган һәм трахеялы саңаклар урнашкан. Күкрәгендә калканчыклар бар, аларның саны һәм формасы елга күбәләкләрен систематикасын ачыклауда зур әһәмияткә ия. Үсемлек белән тукланучы личинкаларның авыз тишеге — аска, ерткыч личинкаларда алга таба юнәлтелгән. Үсемлек белән тукланучы личинкалар үз ояларын төрле формада төзи, моның өчен алар эрләү бизләре сыекчасы белән үсемлек кисәкләрен, кабырчык ватыкларын, ком бөртекләрен ябыштыра; ояларның формасы һәм төзелеше буенча елга күбәләкләренә төрен билгеләргә мөмкин. Хәрәкәт вакытында личинка аннан башын һәм өч пар аяклы күкрәген чыгара һәм, әкрен генә оясын өстерәп, су төбәннән үрмәли; куркыныч яна-

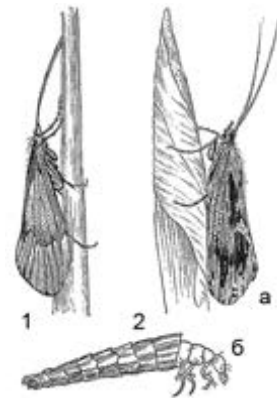

Елга күбәләкләре:

1. – *Stenophylax permistus*;
 2. – *Phryganea grandis*;
- а – олы бөжәк, б – аның личинкасы.

ганда гәүдәнен алгы өлешен тиз генә оя эченә тарта. Oxyethira һәм Agraylea ыругы личинкалары үз сыекчаларынан гына диярлек үтә күренмәле оялар төзиләр, шунлыктан яхшы күренәләр. Polycentropodidae, Hydropsychidae һәм Rhyacophilidae семьялыгынан булган ерткыч личинкалар оя төземи яисә ау ятымәләре һәм көпшәләре ясау белән чикләнә. Личинкалар чиста, башлыча, агым суларда яши. Суның пычрануы һәм елга режимын үзгәртеп көйләү сәбәпле, күп кенә төрләрнең саны кими бара. Елга күбәләкләренең личинкалары белән балыклар туклана.

ЕЛГА УТЫРМАЛАРЫ, билгеле бер вакыт эчендә елга суы белән агып килгән минераль һәм органик кисәкчеләрнең гомуми микъдары; гадәттә, тонналарда исәпләнә. Елга утырмалары бөтен агым буенча күчүче йөзмә утырмалардан һәм елга төбе буйлап ияреп килүче матдәләрдән тора. Барлык елга утырмаларының уртача 20% ка якыны соңгылары өлешенә туры килә. Елга утырмалары, туфрак эрозиясе һәм башка денудация процесслары нәтижәсе буларак, ярларның һәм елга төбенең (су юлы өлеше) ашалуы һәм су жыелу майданынан керүче утырмалар хисабына формалаша. Шунлыктан елга бассейнында эрозия процессларының көчен күрсәтүче елга утырмалары модуле (ельна т/км²) аша да билгеләнә. Елга утырмалары язгы су ташу һәм ташкыннар вакытында күзәтелә. Утырмаларның шактый өлеше сусаклагычларда, күлләрдә, елга юллары һәм тугайларда, сызаларда, сөзәклек итәкләрендә утырып кала. ТР территориясендә йөзмә утырмалар төрле вакытларда 50 дән артык гидрологик пост мәгълүматлары буенча билгеләнә. Йөзмә утырмаларны үлчәү 1930 елларда үткәрелә, әмма төгәлләге зур булмау сәбәпле (СССРның барлык территориясендәге кебек) туктатыла. Йөзмә матдәләрнең күпләге буенча Казансу елгасы һәм Зөя елгасының уңъяк кушылдыклары бассейннары аерылып тора, аларның еллык күләме 1 км² га 100 т һәм

күбрәк тә була. Иң аз утырмалар Көнъяк-Көнбатыш Кама арьягында күзәтелә, бу исә территориянең хужалык максатларында сонрак үзләштерелүе һәм денудациягә чыдам токымнарның таралуына, шулай ук Көнбатыш Кама арьягында рельефның чагыштырмача тигез булуына бәйле. ТР елгаларында йөзмә утырмалар ияреп килгән матдәләр күләменең 10–15% ынан артмый. Елга утырмалары антропоген факторлар йогынтысында үзгәрә. Су жыелу майданында урманнарны бетерү һәм жирләрне сукалуу елга утырмаларының артуына китерә. Ияреп килгән матдәләрне тулысынча һәм йөзмә утырмаларның бер өлешен сусаклагычлар тоткарлый. Шулай ук кара: *Жир өсте сулары агышы*, *Жир асты сулары агышы*.

ЕЛГА ҮЗӘННӘРӘ, жир өслегендәге сузынky индүклекләр. Даими су агымының озакка (меңнәр һәм миллион елларга) сузылган юлы эшчәнлегә — елга эрозиясе нәтижәсендә барлыкка килә. Үзәннәрнең урнашуы еш кына жирнең геологик төзелеше белән бәйле. Елга үзәннәренең төп элементлары булып елга юлы, тугай, елга террасалары һәм сөзәклекләр тора.

ТРның территориясе үзенең зурлыгы, морфологиясе, яше буенча төрле булган елга үзәннәренең тыгыз челтәре белән бүлгәләнгән. Аларның гомуми озынлыгы 20 мең км дан артык. Елга үзәннәре челтәренең уртача тыгызлыгы якынча 0,4 км/км² тәшкил итә һәм Көнбатыш Кама алдынан Көнчыгыш Кама алдына таба 0,33 тән 0,58 км/км² га кадәр үзгәрә. Үзәннәрнең тирәнлегә Идел арьягы түбәнлекләрендә — 100–150 м, Бөгелмә яссы калкулыгында 200–250 м. Идел, Кама һәм Вятка кебек иң зур елгаларның үзәннәре неоген чорында барлыкка килә һәм шактый киң булгалары белән аерылып тора. Төп сөзәклекләр арасындагы ераклык елга юлының үзгәрү зурлыгына бәйле рәвештә 6 км дан 60 км га кадәр үзгәрә. Сөзәклекләр асимметриясе ачык чагыла. Бу елга үзәннәренең уңъяк сөзәклекләре текә (20–30°), төп токымнардан тора,



Зөя елгасы үзәне. Апас районы.

аларда шуышмалар, ишелмэлэр һәм коелмалар барлыкка килә. Сулъяк сөзәклекләрдә елга утырмаларыннан торган төрлө биеклектәге 5–6 тугай өсте террасасы күзәтелә. Идел һәм Кама тугайлары, шулай ук аларның түбәнге ике тугай өсте террасасы шәһәр тибындагы Кама Тамагы посёлогыннан түбәндәрәк, тулысы белән яки өлешчә Куйбышев һәм Түбән Кама сусаклагычлары суы астында калган. Зоя, Чишмә, Зәй, Ык, Иж, Олы Чирмешән һәм башка кайбер елгаларның үзәннәре кечерәк булса да, төзелеше шундый ук. Зур елга үзәннәре кебек үк, аларга да яхшы белән торган сөзәклек асимметриясе хас, әмма елга юлының авышуы 3–4 км дан артмый, ә террасалар биеклеге һәм аллювий калынлыгы зур түгел. Күпсанлы кече елга үзәннәренә зур булмаган киңлек (1–2 км га кадәр) һәм төрлө морфология хас. Аларның күп өлешендә, бигрәк тә Бөгелмә ясы калкулыгында һәм Идел буе калкулыгында, көньяк һәм көнбатышка караган яхшы жылынучан текәрәк (15–30°) калкулык битләрендә инсоляцияле сөзәклек асимметриясе ныграк чагыла. Каршы як битләре сөзәк (1–3°) һәм уңдырышлы туфрактар формалашкан делювиаль лёссман комсыл балчыктан тора. Шулай ук кече елгаларның, неоплейстоценда барлыкка килеп, төньяктан төньяк-көнчыгышка, көньяктан көньяк-көнбатышка юнәлешле симметрик авыш сөзәклекләр хас булган кече үзәннәрен аерып билгелиләр. Кайбер, мәсәлән, Чишмә (Сарабикол авылыннан түбәндә), Урман Чишмәсе (Сугышлы авылы янында) елга үзәннәренә аерым урыннары, нигездә, Пермь известьташларыннан барлыкка килгән һәм елга ярларының яннан ашалуына да, солифлюкация процесслары тәэсиренә дә бирешмәүчә текә симметрияле сөзәклекләрдән тора. Елга үзәннәрендә ТР торак пунктларының шактый өлеше урнашкан, сусаклагычлар һәм буалар төзелгән, ком, балчык, вак чуерташ-чуерташ кебек фаядалы казылма запаслары бар, тугайлар печәнлек һәм көтүлек буларак файдаланыла.

ЕЛГАЛАР, табигый юлы буенча агып, бассейннарының жир өсте агым сулары һәм жир асты сулары хисабына туена торган су агымнары. Һәр елга үзенә кушылдыклары (1 нче, 2 нче һәм башка дәрәжәдәге) белән бергә елга системасын хасил итә. Елга халәтенә су биеклеге һәм чыгымының тәүлеклек, сезонлы һәм күпеллек тирбәнәшләре, боз кату күренешләре, су температурасы, ташкыннар күчкән китерелмәләр күләме, эрегән матдәләрен составы һәм концентрациясе рәвешендә закончалыклы үзгәрешләрен елга режимы дип атылар; ул, нигездә, елганың туену үзенчәлегенә һәм шул жирлекнең климат шартларына бәйле.

ТР территориясендә озынлыгы берничә йөз метрдан алып берничә йөз километрга житкән 4 мең тирәсе елга исәпләнә. Аларның күпчелеген озынлыклары 100 км дан ким, су жыелу майданнары 2 мең км² га кадәр булган *кече елгалар* тәшкил итә. Зур елгаларга (озынлыклары 500 км дан артык) *Идел, Кама, Вят-*

ка, Агыйдел керә; 20 елганың озынлыгы 100 км дан артык (*Ык, Зоя, Олы Чирмешән, Кондырча, Иж, Дала Зәе, Чишмә, Мишә, Кече Чирмешән, Гөбәнә, Минзәлә, Казансу* һәм башкалар), 400 ләп елганың озынлыгы 10 км дан ким түгел. Республика территориясендәге барлык елгалар Идел бассейнына керә, аларның гомуми озынлыгы 20 мең км дан артык. Көнчыгыш Кама алдында елгалар челтәренә уртача тыгызлыгы 0,37 км/км², иң зур тыгызлыгы (0,48 км/км²) Иж һәм Туйма елгалары бассейнында, иң аз тыгызлыгы (0,33 км/км²) Көнбатыш Кама аръягында, бигрәк тә Үтәк һәм Бизнә елгалары бассейнында (0,20–0,25 км/км²). Еллык су агымының 60–80% ын кар сулары, калганын жир асты һәм яңгыр сулары тәмин итә. Еллык су агымы модульләре 3–5 л/с-км² тирәсе, аның иң күбесе (10 л/с-км²) Илләт, Казансу, Шушма бассейннарында, иң азы (1–1,5 л/с-км²) Идел һәм Каманың комлы сулъяк яр террасаларында. Республиканың барлык елгаларына 30–60 көнгә сузыла торган язгы су ташулар хас, гадәттә, алар Идел алдының көньяк-көнбатышында (Зоянең сул кушылдыкларында) мартның соңгы көннәрендә һәм Кама алдының төньягында (Шушма һәм Иж бассейннарында) апрельнең беренче бишкөнлегендә башлана. Су ташу чорында агып төшкән уртача су катламы 80 мм, Идел, Кама, Вятканың комлы сул ярлары террасаларында 20–50 мм дан алып, Көнбатыш Кама алдының төньягында 100–140 мм га кадәр. Жәйге су кимү чорында елгаларда су биеклеге күпкә кими, кайберләре, бигрәк тә Көнбатыш Кама аръягында, кибә. Жәйге саегу чоры көчле яңгырлар нәтижәсендә су ташулар белән уртача 2–3 тапкыр, Зоя бассейнында 4–6 тапкыр өзәлә. Шулай ук вакытта елгаларда су чыгымы уртача 10 тапкырга, иң кечеләрендә 25 тапкырга кадәр арта. Көзен, нигездә, суның парга әйләнүе кимү һәм транспирация (көзге явым-төшемнәр грунт сулары запасын тулыландыра) хисабына су биеклегенә берникадәр күтәрелүе күзәтелә. Кышын елгаларда тотрыклы саегу күзәтелә, бу чорда елгаларны туендыручы жир асты сулары запасы акрынлап кими бара, су чыгымы жәйге чордагыдан 1,5–2 тапкырга кими. Елгаларда боз ката башлау уртача 31 октябрь (Иж бассейны) — 6 ноябрь тирәләрендә (Олы Чирмешән, Ык бассейннары) күзәтелә; 7–10 көннән соң елгаларның күпчелегендә тотрыклы боз ката, кыш ахырына бозның калынлыгы Көнбатыш Кама аръягының көньягында — 50 см һәм республиканың төньяк һәм көнчыгыш районнарында 75–80 см һәм калыңрак та була. Бозның тулысынча юкка чыгуы апрельнең икенче ункөнлегенә туры килә. Үзәндә эрегән тозларның составы буенча сулар, нигездә, гидрокарбонат-хлорид-кальцийлы һәм гидрокарбонат-сульфат-кальцийлы типта. Территориянең күпчелек өлешендә суның минеральләшүе 250–500 мг/л, урыны белән 500–750 мг/л га кадәр житә. Суның үтә күренмәлегенә уртача 440 г/л, Идел алдының жиңел юылучан балчыклы мезозой токымнары булган көньяк өлешендә 1500 г/л га кадәр һәм аннан да югары була.

Татарстан территориясендә комплекслы әһәмияткә ия зур сусаклагычлар: Иделдә — *Куйбышев сусаклагычы* һәм Камада — *Түбән Кама сусаклагычы*, шулай ук Дала Зәе елгасында *Зәй сусаклагычы* һәм Бөгөлмә Зәе елгасында *Карабаш сусаклагычы* бар. Болардан тыш, су белән тәэмин итү, сугару, балык үрчетү максатларында күп кенә буалар төзелгән.

ЕЛГЫР БАЛЫК (*Alburnoides bipunctatus*), карп-лар семьялыгындагы балык. ТР территориясендә *A. b. rossicus* ас төрөнә **рус елгыр балыгы** керә. Көчле агымлы елгаларда (Вятка, Мишә, Олы Чирмешән, Дала Зәе, Урман Зәе, Чишмә, Кырыкмас һәм башкалар) яши. Кечкенә балык, озынлыгы 12–13 см. Гәүдәсе чагыштырмача кабарынкы, башы кечкенә. Тәңкәсе вак, көмешсыман. Ян-ягы буенча сузылган нокталы ике сызык белән аерыла. Саңак капкачының өске кырыеннан башлап койрык йөзгеченә төбөнә кадәр киң кара буйлы. Яшәвенә 2 елында женси яктан өлгерә. Уылдыгын яз ахыры — жәй башында ташлы-чуерташлы грунтка өлешлән сала. Үрчемлелеге — 1 меңгә кадәр уылдык бөртеге. Зоопланктон, сүүсемнәр, суга төшүче вак бөжәкләр белән туклана. Гомер озынлыгы — 6 елга кадәр. Аз санлы, нәзберек төр.

ЕРЫКЛЫ СУЫ, Көнбатыш Кама аръягында. Олы Чирмешән елгасының сул кушылдыгы. Озынлыгы 16,3 км, бассейнының мәйданы 62,3 км². Нурлат районы территориясеннән ага. Елга башы Самара өлкәсе чигендә, Фома авылыннан 1,5 км ераклыкта, тамагы Чулпан авылы янында. Елга башының абсолют биеклеге — 130 м, тамагыныкы — 67 м. Ерыклы суының 2,9 км га кадәр озынлыктагы 2 кушылдыгы бар. Елга челтәренә тыгызлыгы 0,32 км/км². Туенуы катнаш, күбесенчә кар сулары исәбенә. Жир асты сулары белән туену модуле 0,1 л/с·км² га кадәр. Пләслы күлләр системасына бүленеп, жәен елга кибә. Бассейнда еллык су агымының уртача күпчелек катламы 97 мм, ташу агымы катламы 85 мм. Язгы ташу, гадәттә, март ахырында башлана. Боз катламы ноябрьнең беренче ункөнлегендә барлыкка килә. Суы бик каты: язын 9–12 мг-экв/л, кышын һәм жәен 20–40 мг-экв/л. Гомуми минеральләшүе язын 200–300 мг/л, кышын һәм жәен 500–700 мг/л.

ЕРЫМНАР, текә сөзәклекләрдә яңгыр һәм кар сулары эрозиясе эшчәнлегә нәтижәсендә барлыкка килүче ерганаклар. Озынлыгы уннарча метрдан берничә километрга кадәр, тирәнлегә берничә дистә метрга җитә. Жимерелү, ишелү, улылу нәтижәсендә үсә баручы ялан текә битләүләрдән гыйбарәт. Төпләре, гадәттә, тар була. Үсеш барышында ерымнар берничә стадия үтә: тирән булмаган ерганактан битләүләренә үсеш туктаганга һәм аларның үсемлекләре белән каплануына кадәр һәм шулай сызага әверелүе. Аларны беренчел (битләүне беренче тапкыр кисеп узучы) һәм икенчел яки төптәге (сыза һәм уйсулык төпләренә

уеп кергәннәр) ерымнарга бүлеш йөртәләр. Ерымнар дала һәм урман-дала зоналары өчен типик күренеш. Аларның үсеше, нигездә, урманнарның бетерелүе һәм жирләренә сукалуга бәйле. Ерымнар челтәренә тыгызлыгы һәм ерымнар үсү тизлегенә битләүләренә озынлыгы һәм текәлегенә, тау токимнары һәм туфракның составына һәм үзлекләренә бәйле.

Татарстан территориясендә ерым эрозиясе шактый киң таралыш алган. Ерымнарның уртача тыгызлыгы 0,23 км/км² тәшкил итә, иң гади елга бассейннары буенча 2,5 км/км² га кадәр җитә. Идел алды төбәге ерым эрозиясенә бигрәк тә нык дучар ителгән (уртача тыгызлыгы 0,38 км/км²), чөнки аңа текә сөзәклекләренә күп булуы, урманнарның азлыгы, эрозиягә бирелүчән балчыксыл токимнарның киң таралуы хас. Кама Тамагы һәм Югары Ослан районнарында ерымнар челтәре аеруча тыгыз. Ерымнар челтәре тыгызлыгының шуңа якын зурлыклары Кама алдында билгеләнә — көнбатышта 0,36 км/км² һәм көнчы-



Көрнәле елгасы үзәненә уңьяк сөзәклегендә зурая баручы ерым.

гышта 0,4 км/км², иң зуры — Алабуга һәм Балык Бистәсе районнарында. Кама аръягы, аеруча аның көнбатыш өлешендәге түбәнлек (0,1 км/км² дан күп түгел) ерымнарның аз булуы белән аерылып тора. Көнчыгыш Кама аръягында иң зур абсолют биеклекләре булуга карамастан, ерым челтәренә тыгызлыгы зур түгел (0,12 км/км²), бу исә эрозиягә чыдам тау токимнарының (тыгыз известьташлар, доломитлар) киң таралуы, территориянең шактый урманлы булуы белән аңлатыла. Барлык ерымнарның өчтән ике өлешенә якыны икенчел, аларда кар һәм яңгыр сулары туплана. Ерымнарның шактый өлешендә (өчтән береннән дә ким булмаган) үсеш тукталган. Ерымнар үсешенә уртача еллык тизлегенә каты токимнарда берничә дециметр һәм метрдан алып көпшәк токимнарда уннарча метрга кадәр җитә.

Ерымнар халык хужалыгының төрле тармакларына, аеруча игенчелеккә зур зыян китерә. Аңа каршы көрәштә саклаучы урманнар утырту, туфракны рельеф үзгәртүләренә исәпкә алып эшкәртү, ныгыту һәм башка чаралар ярдәмендә алып барыла.



Басу ешкулы.

ЕШКУЛ (*Cerastium*), канәферчәләр семьялыгыннан бер-, ике- һәм күпеллык үләнчел үсемлекләр ыругы. 100 гә якын төре билгеле, бөтен Жир шарында диярлек, күбесенчә Евразиядә таралганнар. Татарстан территориясендә 2 төре: **басу ешкулы** (*C. arvense*) һәм **кәс ешкулы** (*C. holosteoides*) бар. Барлык районнарда очрыйлар. Болын, тау битләрендә, кырларда, су буйларында үсәләр. 8–40 см биеклектәге күпеллык үсемлекләр. Тамыры тармаклы, туфракта тирәнгә китми. Сабагы ботаклы. Басу ешкулының яфрактары тар, ланцетсыман яки кыяк, кәс ешкулының — озынча түгәрәк яки эллипсыман. Чәчәкләре ак, чатыр чәчәк төркеменә жыелган. Жимеше — тартмачык. Апрель–октябрьдә чәчәк аталар. Июньнән жимеш бирә башлыйлар. Күбесенчә орлыктан үрчиләр. Ешкулның жир асты өлешләрендә флавоноид, сапонин, углеводлар бар. Халык медицинасында үлән төнәтмәсе тынычландыру чарасы буларак кулланыла.

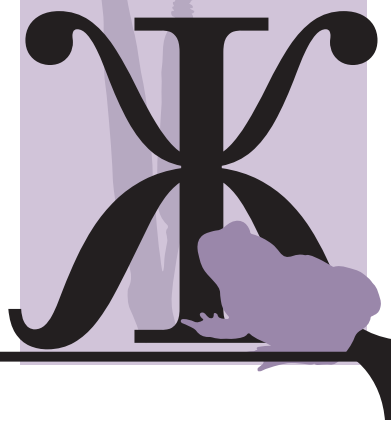

ЖАЙДАКЛАР, элпәканатлылар отрядынан сабаксыман корсаклы паразит бөжәкләр семьялыклары һәм өсемьялыклары төркеме. Гәүдә озынлыгы 0,21–45 мм. Йомырканы башка бөжәкләрнең гәүдәсенә салалар, еш кына корбанына атланып (исеме шуннан), тышкы яктан аларга личинкаларын яки йомыркаларын беркетәләр. Личинкалары тәңкә канатлылар, элпәканатлылар, катыканатлыларда һәм башка бөжәкләрдә, шулай ук үрмәкүчләрдә паразитлык итәләр. Жайдаклар арасында аерым бер төргә генә жайлашкан паразитлар очрый. Кайберләре башка жайдакларның паразитлары булып тора. Чын жайдаклар семьялыгы (Ichneumonidae) төрләргә аеруча бай. 30 меңгә якин төре билгеле (башка күрсәткечләр буенча 100 меңнән артык). Россиядә 2 меңнән артык төре бар, Татарстан территориясендә 30 төр, аеруча **Netelia agnatus** еш очрый. Жайдакларның личинкалары авыл хужалыгы үсемлекләре корткычларында паразитлык итә, аларның санын көйләүче булып тора һәм үсемлекләргә биологик саклауда файдаланыла. Трихограмма (Trichogramma) ыругының кайбер төрләре яшелчә һәм жиләк-жимеш культуралары корткычларына каршы куллану максатыннан ясалма рәвештә үрчетелә. Табучы эффиальт төре (Ephialtes manifestator) ТРның Кызыл китабына кертелгән (2016).

ЖӘЁН (*Silurus glanis*), жәенсыманнар семьялыгындагы ерткыч балык. Балтыйк, Каспий, Кара һәм Азов диңгезләре бассейннарында таралган. Татарстан территориясендә Түбән Кама һәм Куйбышев сусаклагычларында яши. Зур балык, озынлыгы 1,5 м дан, авырлыгы 100 кг нан артык булырга мөмкин. Гәүдәсе лайлалы шоматире белән капланган, яшькелт кара; йөзгечләре аксыл кайма белән әйләндереп алынган саргылт яки кызгылт төстә. Койрык асты йөзгечләре озын, арка йөзгече бик кыска. Башы киң булып яссыланган, үткен тешле, киң авызлы. Өске иренендә бер пар озын, иягендә ике пар кыска мыгеги бар. Жәен — өлешләп уылдык чәчүче төр. Уылдыкны соңгына чәчә. Май–июнь ахырында, суның температурасы 19–20 °С булганда, үсемлекләр үскән вак суыкларда сала. Женсиз яктан ата жәеннәр – 7–8 яшендә, аналары 9–10 яшендә житлегә. Абсолют үрчемлегеге 10–12 яшьтә 100 меңнән 405 мең уылдык бөртөгенә

кадәр тирбәлә. Балык, бака, эре моллюсклар белән туклана. Кәсәбәчелек балыгы. Кара: *Балыклар* мәкаләсендәгә рәсем.

ЖӘЙ, ел фасылы, елның аерым бер билгеләре буенча (астрономик, календарь, климатик, фенологик һәм башкалар) билгеләнә. Астрономиядә жәйгә кояшның күктә иң озақ торышы (21–22 июнь) белән көзгә көн-төн тигезлегә (22–23 сентябрь) арасындагы чорны кертәләр. Гадәттә, июнь, июль, август жәй айлары (календарь жәй) дип санала. Климатик сезон буларак, жәй һаваның уртача тәүлеклек температурасы 15 °С тан күтәрелгән датадан башлана һәм 10 °С тан төшкәннән соң тәмамлана. ТР территориясендә жәйнең



Жәйге күренешләр.

озынлыгы якынча 3,5 ай — май ахырыннан 15–20 сентябрьгә кадәр. ТР территориясендә жәйнең климат һәм һава торышы шартлары керүче һава массалары трансформациясе йогынтысында формалаша. Яз белән чагыштырганда, жәен антициклон күренешләре азрак, циклоннар күбрәк кабатлана. Тулаем алганда жәй жылы һәм еш кына эссе, уртача дымлы, кояш радиациясенең күләме зур. Һаваның айлык уртача температурасы июндә 16,6–17,8 °С, июльдә 18,2–20 °С, августта 16,4–18,1 °С, сентябрьдә 10–11,5 °С. Абсолют иң югары температура 37–40 °С, иң түбән температуралар июндә -2 дән -6° ка, июльдә 2 дән -2 °С ка, августта 2 дән -3 °С ка, сентябрьдә -6 дан -10 °С ка кадәр. Сезонда һаваның уртача тәүлеклек температурасы 15 °С һәм аннан югары булган чор 84–98 көн дәвам итә (15 °С тан югары уңай температуралар суммасы 1510–1720 °С тәшкил итә), температура 10 °С һәм аннан югары — 129–142 көн (температуралар суммасы 2060–2270 °С). Туфрак өслегендә уртача айлык температура июндә 20–24 °С, июльдә 22–25 °С, августта 19–21°, сентябрьдә 11–12 °С. Абсолют иң түбән температура июндә -5°С тан -8°С ка кадәр, июльдә -3 °С, августта -4 °С, сентябрьдә -12 °С. Жәен ТР территориясендә явым-төшемнәр аеруча көчле. Жылы чорда 5 мм дан күбрәк явым-төшем белән уртача 18–22 көн була (суык чорда — 4–7 көн). Явым-төшемнәрнең уртача айлык күрсәткечләре июндә — 45–58 мм, июльдә — 53–65 мм, августта 46–57 мм тәшкил итә; айлык иң күп явым-төшем — 130–170 мм. Тәүлеклек иң зур явым-төшем 121 мм (1899 елның 29 июле, Казан), 90 мм (1904 елның 26 июне, Минзәлә, 1949 елның 8 августы, Кама Тамагы). Жәен көнбатыш һәм төньяк-көнбатыш жылләре өстенлек итә. Жилнең уртача тизлеге 3–4 м/с. Жәйге сезонда көчле жыллә (15 м/с һәм күбрәк) уртача 3–4 көн була. Жәйге һава торышының уңайсыз күренешләре — көчле яңгыр, яшенле яңгыр, боз, коры жыллә, корылык. Жылы чорда явым-төшемнәр суммасы 15–20 мм булган (иң күбе 95 мм 1949 елда, Тәтеш) уртача 4–5 көчле яңгыр билгеләнә. Боз еш булмый, жәйгә 1–2 көн, аерым елларда 4–8 көнгә кадәр, эмма игенчелеккә, яшелчәчелеккә, бакчачылыкка һәм башкаларга шактый зыян китерә. Коры, киптерүче жыллә, югары температура һәм һава дымлылыгы чагыштырмача түбән булганда, басу культураларына зарарлы йогынты ясый. Республика территориясендә май–сентябрь айларында акрын коры жыллә — 38–50 көн, уртача коры жыллә — 4–10 көн, бик көчле коры жыллә 3 көнгә кадәр күзәтелә. Корылыклар ешрак май һәм июнь айларында була.

ЖИКЭНБАШ (Турһа), жикәнбашчалар семьялыгынан күпбеллык үсемлекләр ыругы. 20 гә якын төре билгеле, күбесенчә Евразиядә таралган. Татарстан территориясендә 3 төре үсә. **Тар яфраклы жикәнбаш** (*T. angustifolia*) һәм **киң яфраклы жикәнбаш** (*T. latifolia*) барлык районнарда да очрый. **Лаксманн жикәнбашы** (*T. laxmannii*) — сирәк төр, Көнчыгыш

Кама арьягында билгеләнгән. Агымсыз һәм акрын агучы сулык ярлары буенда, сазлыкларда үсә. 80–200 см биеклектәге үсемлек. Тамырчасы озын, шуышма. Сабагы юан, цилиндрсыман, буыннары юк, төбе суганчасыман юанаеп тора. Яфрактары киң яки тар кыяксыман, озын, сап төбөндә урнашкан. Чәчәкләре бер жөнәслә, чәчәк тирәлегә юк, сабак очында кара-көрән хәтфә цилиндрсыман куе чәчәк төркемендә — чәкәндә урнашканнар. Жимеше — чикләвекчек. Июнь–июльдә чәчәк ата. Жимешләре көзен өлгерә һәм жил, су белән тарала. Яфрактарынан кәрзин үрәләр. Крахмалга бай тамырчасы ондатра, жофар, саз кондызы өчен азык булып тора; бактерицид, антисептик үзлекләргә ия, кан туктау чарасы буларак кулланыла. Жикәнбаш суларны зарарлы кушылмалардан чистарта.



Тар яфраклы жикәнбаш.

ЖИЛ, һаваның жир өслегенә карата хәрәкәте, атмосфера басымының тигезсез горизонталь үзгәрүе нәтижәсендә барлыкка килә. Тизлеге һәм юнәлеше (кайдан исә) белән билгеләнә. Жил, тизлеге 6–12 м/с булганда — уртача, 12 м/с тан күбрәк — көчле, 20–30 м/с — *шторм* (давыл), 30 м/с тан күбрәк булганда ураган дип санала. Жилнең 20–30 м/с ка кыска вакытлы кискен үзгәрүе шквал, бөтенләй жилсез булу штиль дип атала. Жәйге аяз көннәрдә жилнең көндәлек хәрәкәте (төштән соң иң зур, төнлә иң аз) яхшы сизелә. Жилнең еллык режимы *атмосфера циркуляциясе* үзенчәлекләренә һәм жирле шартларга бәйле. ТРда сентябрьдән апрельгә кадәр һәм, гомумән алганда, ел буена көньяктан һәм көньяк-көнбатыштан (уртача тизлеге 4–6 м/с), жәен — горизонтның төньяк-көнбатыш ягынан искән жыллә (3–5 м/с) өстенлек итә. Ел дәвамында тизлеге 2–5 м/с (45–60%) булган жыллә күпчелекне тәшкил итә. 10–25% булган очракта, күбесенчә жәен көчсез жил (0–1 м/с) күзәтелә. Тизлекләре арту белән көчле жилнең кабатлануы кими.



Ураганнан соң. Яшел Үзән урманчылыгында ауган агачлар (1999).

Кышкы чор бик көчлө жылләр белән үзенчәлекле. Ел буена 5–20 көн 15 м/с һәм аннан да күбрәк тизлектәге жылләр күзәтелә. Сирәк кенә ураган, давыл һәм 45 м/с тизлектәге өөрмәләр булып уза.

ЖИЛ ҮЛӘНҖ, качим (*Gypsophila*), канәферчәләр семьялыгынан бер- яки күпьялык үләнчел үсемлекләр, сирәк кенә ярымкуаклар ыругы. 120 гә якын төрө билгеле. Евразиянең уртача поясында, бер төрө Австралиядә таралган. ТРда өч төрө үсә. **Биек качим** (*G. altissima*) һәм **дүңгәләк** (*G. paniculata*) республиканың барлык территориясендә, күбесенчә Кама арьягында; **Жигули жыл үләнә** (*G. zhegulensis*) Көнчыгыш Кама алдында очрый. Ташлы сөзәклекләрдә, болыннарда, юл буйларында үсә. 50–100 см биеклектәге күпьялык үсемлек. Тамыры үзәк, калын. Яфраклары утырма, кара-каршы. Чәчәкләре вак, ак, алсу яки жете кызыл, жепсыман озын чәчәк сабында, киң жәелгән себеркәч чәчәк төркеменә жыелган. Жимеше — шарсыман вак тартмачык. Май–июльдә чәчәк ата. Жимешләре августта өлгөрә. Орлыктан үрчи. Күп төрләрәнең тамырында («сабынлы ак тамыр» исеме белән билгеле) шактый күләмдә сапонин бар. Дүңгәләк тамыры төнәтмәсе халык медицинасында эч йомшарту, костыру, авыртуны басу чарасы буларак кулланыла. Баллы үсемлекләр. Дүңгәләк һәм биек качим декоратив үсемлек буларак үстерелә.

ЖИЛДӘК, анемона (*Anemone*), казаякчалар семьялыгынан күпьялык тамырчалы үләнчел үсемлекләр (сирәк кенә ярымкуаклар) ыругы. 150 гә якын төрө билгеле, бөтен Жир шарында диярлек таралганнар. ТР территориясендә өч төрө үсә. **Казаяксыман жылдәк** (*A. ranunculoides*) һәр жирдә очрый, **урман жылдәге** (*A. sylvestris*) — Кама арьягында һәм Идел алдында, **Алтай жылдәге** (*A. altaica*) — Кама алдында. Яфраклары һәм катнаш урманнарда үсәләр. 10–30 см биеклектәге үсемлекләр. Яфраклары бармаксыман теленмә яки аерым, тамыр янындагылары озын сапта, сабактагылары божра ясап урнашкан. Чәчәкләре ак яки сары, берле яки чатыр чәчәк төркемендә. Жимеше — күпчикләвекчек. Апрель–майда чәчәк аталар. Орлыктан яки тамырчаны бүлеп үрчиләр. Жир өсте өлешләрендә танин, сумалалар, сапонин бар. Халык медицинасында жылдәк төнәтмәсе тирләткеч, авыртуны басу чара-



Урман жылдәге.

сы буларак кулланыла. Декоратив үсемлек, бакча һәм паркларда үстерелә. Алтай жылдәге һәм урман жылдәге ТРның Кызыл китабына кертелгән (2016).

ЖИЛКӘНКАНАТЛЫЛАР (*Papilionidae*), чукмармыеклы көндәзге күбәләкләр семьялыгы. 530 дан артык төрө билгеле, күбесе тропикларда тереклек итәләр; Россиядә якынча 40 төрө бар. Канат жәеме Европа төрләрәндә 90 мм, тропик төрләрәдә 250 мм; артык канатлары эчке кырые буенча дугасыман уемлы һәм корсагына тиеп тормый. Аксыл һәм төрле төстә. Аяклары яхшы үскән. Гусеничаларының күкрәк алдында чәнечкесыман итчел исле бизләре бар, куркыныч янаганда алар тышка чыга һәм сыекча бүлеп чыгара. Чатыр чәчәклеләр, кантибәрчәләр һәм башка үсемлекләрдә һәм агачларда яшиләр. Курчаклары, гадәттә, ачыктан-ачык асылынып тора. Семьялыкның исеме күбәләкләрнең очу рәвешеннән алынган — канатлары белән берничә тапкыр жылпенеп, иркен очалар. Татарстан территориясендә 5 төрө билгеле: **махаон**; **подалирий** (*Iphiclides podalirius*), канат жәеме 68–87 мм, тонык сары төстә, аркылы кара буйлы, артык канатларының өстендә айсыман зәңгәр тимгелләр, аскы ягында берәр кызыл тап бар, июндә оча; **поликсена** (*Zerynthia polyxena*), канат жәеме 45–56 мм, кара чуар бизәкле, сары төстә, апрель–майда оча; **аполлон**; **мнемозина** яки кара аполлон (*Parnassius mnemosyne*), канат жәеме 52–60 мм, ак төстә, сирәк кенә кара вак таплары бар; майдан июль уртасына кадәр оча. 4 төрө дә ТРның Кызыл китабына кертелгән (2016). Кара: *Күбәләкләр* макаләсендәге 2 таблицадә 8–10 рәсемнәр.

ЖИЛЛӘНҮ, жир өсләгендә яки аңа якын урыннарда температура үзгәрешләре йогынтысында атмосфераның, суның һәм суда эрегән матдәләрнең, организмнарның химик тәэсирендә тау токымнарының химик үзгәрүе һәм таркалу процессы. Физик, химик һәм биологик жылләнүне билгелиләр. Физик жылләнү тау токымнарын составларын үзгәртмичә генә механик ваклануга китерә. Тау токымнарының күләме үзгәрүен, чатнавын һәм тагын да көчләрәк дезинтеграциясен температура тирбәнешләре, туңу һәм эрүләр китереп чыгара. Химик жылләнү вакытында нигезләр селтесезләнү, гидратация, гидролиз, оксидлашу бара һәм жир өсләгендәге шартларга чыдам яңа минераль формалар барлыкка килә. Биологик жылләнү организмнарның эшчәнлегә нәтижәсендә токымнарының механик ваклануында яки составлары үзгәрүдә чагыла. Тау токымнарын үзгәртеп һәм йомшартып, жылләнү аларның денудациясенә булышлык итә һәм *туфрак ясалу процессында* катнаша. Үзләре барлыкка килгән урында калган жылләнү продуктларын элювий яки жылләнү кабыгы (ашалу кабыгы) дип атыйлар. ТР территориясендә жылләнүнең өч төрө дә күзәтелә. Химик жылләнү урман зонасында көчле бара, анда кислоталы (эче) тирәлек шартларында элювиаль профильнең өске өлешеннән кремнезёмнан баш-



ка барлык минераль продуктлар чыгарыла. Тимер һәм алюминий оксидлары, тыгыз илловиаль горизонт барлыкка китереп, профильнең түбәнгә өлешендә тулана. Туфрак-үсемлек катламы температура тирбәнешләрен киметкәнлектән һәм грунтның тирән туңуына каршы торганлыктан, физик жилләнү табигый ландшафт шартларында бөтенләй диярлек күзәтелми. Бары тик тау токымнары турыдан-туры жир өслегендә яткан урыннарда гына туңудан һәм инсоляция физик жилләнү үсеш алган. Соңгысы бигрәк тә текә ялангач ерганак, сыза, үзәннәр сөзәклекләрендә көчле. Ул тау токымнары дезинтеграциясен һәм аларның ишелүен китереп чыгара. Бозлану эпохаларының салкын климатында туңудан жилләнү үсеш алган, шул чорда формалашкан 1–2 м калынлыктагы балчыксыл вакташлы элювий хәзерге вакытта да яхшы сакланган. ТР кристаллик нигезе токымнарында жилләнүнең латерит, каолинит һәм тагын да катлаулырак профильдәге борынгы кабыгы билгеләнгән. Аның иң зур калынлыгы (40 м га кадәр) Кама жимерелүләре зонасында һәм гөмбәзсыман күтәрелмәләр перифериясе буйлап таралган.

ЖИЛПӨВҮЧ КАНАТЛЫЛАР (Strepsiptera), бөжәкләр отряды. 300 гә якын төре билгеле, Татарстан территориясендә төр составы өйрәнелмәгән. Көчле женс диморфизмлы махсус эндопаразитлар. Ата затлар — ирекле яшәүчеләр, хитинлы йомшак каплам белән капланган тигез бүлгәләнгән гәүдәле, 1–6 мм озынлыкта. Канат жәеме 2–8 мм. Авыз аппараты кыскарган. Ана затлар эндопаразит яшәү рәвеше алып бара һәм бөжәкләргә аз охшаган. Гәүдәләре суалчансыман, очлыклары юк, сегментлашмаган башкүкрәк һәм сегментлашкан корсак өлешенә бүленә. Жилпөвеч канатлылар, нигездә, тигезканатлылар (Homoptera) һәм элпәканатлылар (Hymenoptera) отрядыннан булган бөжәкләрдә паразитлык итә. Жилпөвеч канатлылар белән агуланган бөжәкләрнең яшәү активлыгы түбәнәя, еш кына алар үләр.

ЖИЛПӨЗӘКАНАТЛЫЛАР (Plecoptera), бөжәкләр отряды. 2 меңгә якын төре билгеле, ТР территориясендә 7 төре бар. **Chloroperla venosa** һәм **Isogena nubecula** киң таралган. Гәүдәсе озынча, кысылган, уртача зурлыкта яки кечерәк. Башы зур, күп буынтыклы озын мыекчыклы, авыз органнары бик үсеш алмаган, редуцияләшкән, еш кына эшләми; чөлтәр канатлы, ялтыравыклы, төссез, сирәк кенә коңгырт яки яшыкелт, канат жәеме 10–80 мм, тыныч халәттә аркасында ятып тора; аяклары йөрүгә жайлашкан, өч буынтыклы тәпиле; гәүдәсенә арткы очында жепсыман озын үсентеләр (церкалар) бар. Жилпөзә канатлылар коры жирдә 3–4 атна яши. Көндөз олы жилпөзә канатлылар сулыклар өстеннән очалар яки яр бие үсемлекләре арасына, ташлар астына качалар. Ата затлар кыска канатлылар, кайбер төрләрендә канатсыз. Үсеш — тулы булмаган әверелешле. Личинкалары бер елдан өч елга кадәр суда үсә, кабыгын 23 тап-

кыр диярлек алыштыра. Олы бөжәкләргә охшашлар, тик алардан канатлары һәм тышкы женс билгеләре булмау, шулай ук эшләрүче авыз органнары белән аерылалар; саңаклар белән яки гәүдә капламы аша сулылар. Ерткычлар яки үсемлек белән тукланучылар. Агымсулы сулыкларның, салкын һәм көчле агымлы инешләрдә һәм елгачыкларда яки зур күлләрнең бәрмә дулкын зонасында яшиләр. Суның чисталыгына һәм андагы кислородка бик таләпчәннәр, шуңлыктан су сыйфатын билгеләрүче индикатор булып хезмәт итә алалар. Личинкалары кебек олы жилпөзә канатлылар да балыкларның туклануында мөһим роль уйный.

ЖИМЕШАШАРЛАР, яфрактөрчеләр семьялыгынан булган күбәләк төрләренең гомуми исеме. Гусеницалары, башлыча, үсемлек жимешләрендә үсә. 50 гә якын төре билгеле, аларның күбесе культуралы үсемлек корткычлары. Канат жәеме 8–20 мм, киндәр (киңлеген озынлыгының яртысын тәшкил итә). Татарстан территориясендә — **алмагач жимешашарлары**

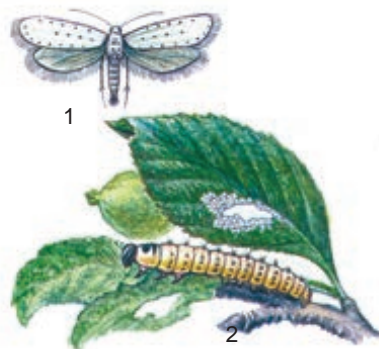

Алмагач жимешашары: 1 — күбәләк; 2 — гусеницасы.

(Laspeyresia (Carpocapsa) pomonella), **слива жимешашарлары** (L. (Grapholitha) funebrana) һәм **борчак жимешашарлары** (L. nigricana) бар. Алмагач жимешашарлары — алмагачның иң куркыныч корткычы, шулай ук груша, слива һәм башка жимеш культураларын зарарлый. Канат жәеме 15–19 мм, май–июльдә оча. Ана затлар йомыркаларны (180 гә кадәр) яфрактарга яки өлгереп житмәгән жимешләргә сала. Берәр атнадан йомыркалардан гусеницалар чыга, жимеш йомшагы һәм орлыгы белән тукланганда тукымаларны кимереп юллар ясылар. Слива жимешашарлары өлгереп житмәгән сливаларны зарарлый. Беренче күбәләкләр сливаның иртә өлгерүче сортларында, чөчөк тирәлегенә коелган вакытта күренә. Ана затлар йомыркаларын жимешләргә, сирәк кенә яфрактарга салалар. Гусеницалар жимеш йомшагын ашап үсә. Борчак жимешашарлары борчак һәм башка кузаклы культураларны зарарлый. Бер елда 1 буын үсеп житә. Гусеницалар туфракта кышлый. Күбәләкләр борчакның чөчөк ату вакытында очып чыга. Ана затлар йомырканы күбесенчә яфрактарга сала. Гусеницалар кузак эченә керә һәм борчак бөртеген кимерә. Алмагач жимешашарлары белән көрәш ысуллары — иртә

язда агач кәүсәләрен корыган кайрылардан чистарту, жимеш агачларына фосфорорганик препаратлар (метатион яки метафос) сиптерү; слива жимешашарлары — бакчада туфракны жәен йомшарту, көзен эшкәртү, югарыда күрсәтелгән химик препаратлар белән бөркү; борчак жимешашарлары — көздән жирне тирән итеп сукалау, 2 ташкыр трихограммалар жиберү, чәчүлек мәйданга метафос сиптерү.

ЖИҢҮ ПАРКЫ, жирле әһәмияткә ия аеруча саклау территория. Казан шәһәре Яңа Савин районының көнбатыш өлешендә урнашкан. 2009 елда билгеләнә. Мәйданы 14 га. Парк 1970 елларда комлы грунт катламнары белән күмдерелгән сазлыклы урында нигезләнә. Анда Бөек Ватан сугышы дәвам иткән көннәр санынча 1418 агач һәм куак утыртыла. 2005 елда яңартып төзелә һәм хәзерге күренешен ала. Яңа паркта, аерым бер гаскәр төренә, фронтларга, сугыш геройларына, сугышта һәлак булган солдатларның



146

ЖИҢ



Жиңү паркы. Жәяүле ял зонасы.

хатыннарына һәм аналарына багышлап, берничә каен һәм алмагач аллеясы утыртыла. Паркның көнбатыш чиге буйлап пирамидаль тополь рәте сузылган, эчке территориядә Европа чыршысы һәм Себер карагае утыртмаларын күрергә мөмкин. Паркта ясалма күл булдырылган, аның ярларына бөдрә тал утыртылган.



Жиңү паркы. Күл.

Төнъяктан һәм көнчыгыштан паркка курак һәм жикәнбашлар үскән, күптөрле сулыкларны берләштергән сазлыклы зур участоклар кушылып китә; калкулыклы урыннарда һәм утрауларда куак һәм агач формасындагы таллар, шулай ук каеннар үсә. Әлеге күл-сазлык экосистемасы су һәм су яны флорасы һәм фаунасы комплексын эченә алган чагыштырмача яхшы сакланган биотоп булып тора. Парк территориясендә кошларның 57 төре яши, шуларның 16 сы биредә оя кора. Язгы-жәйге чорда кошларның күпләгән төрен күрергә мөмкин. Сакланып калган яр буе биотоплары кошларның шәһәр территорияләренә хас булмаган күп кенә төрләрә оя кора торган микробиотоп (резерват) ролен үтәүне дәвам итә. Парк территориясендә урнашкан һәм аның белән чиктәш шактый мәйданны биләп торучы сулы-сазлыклы урыннар Казансу елгасының уңьяк тугаенда сакланып калган су яны комплексларынан гыйбарәт. Мондагы биек үләнле сазлыклы участокларда зур чомга, кыр үрдәге, кашкалак, су тавыгы, кара акчарлак, гади су чикерткәсе, имәнлек чыпчыгы, камыш чыпчыгы, бурсык-чыпчык, күкташ, сары чәперчек кебек кошлар оя кора. Язгы һәм көзге миграция чорында сазлык түмгәкләренә һәм ачык сулыкларга су һәм су яны кошлары ял итәргә туктый.

ЖИР АСТЫ СУ ЧЫГАНАКЛАРЫ, чишмә, кизләүләр, жир асты суларының табигый рәвештә жир өслегенә чыгуы. Жир асты су чыганакалары, кагыйдә буларак, еш кына үзара бәйлә ике фактор нәтижәсендә барлыкка килә: геоморфологик — сулы горизонтларда рельефның эрозияле формалары (елга һәм инеш үзәннәре, ерымнар, сыза, күл казанлыклары һәм башкалар) белән ачылышы һәм жирлекнең геологик-структур үзенчәлекләре — аерым зоналарның тектоник жимерелүләре, литологик яктан төрле булган токимнарның үзара контакты, флексур (буынлы) бөгелешләр аркасында югары дәрәжәдә ярыклануы. Жир асты суларының жир өстенә чыгу рәвеше буенча жир асты су чыганакалары өскә күтәрелеп агучы һәм түбән агучы төрләргә бүленә. Жир асты суларының чишмә эшчәнлеген билгеләүче төп күрсәткеч — чишмә дебиты — бер берәмлек вакыт эчендә агып чыккан суның күләме.

ТР территориясендә жир асты суларының табигый чыгуы, нигездә, Пермь системасының терриген-карбонатлы утырмалары белән бәйлә. Жир асты су чыганакаларының формалашуы өчен аеруча уңай шартлар — тау битләренең түбәнге өлешләрендә һәм итәгендә төбенә балчыксыл токимнар түшәлгән яхшы үткәрүчән су горизонтлары (яргаланган комлыклар, известьташ һәм доломитлар) булу. Су чыганакалары суның аз үткәрүчән катламнары аша түбәндәрәк ятучы аскы басымлы горизонтларга агып чыгуы яисә эрозия нәтижәсендә ясалган уемнар стеналарынан чишмәдәй бәрәп чыгуы рәвешендә барлыкка килә. Инфильтрацион туену зур һәм дренаж шартлары яхшы булганда, жирле дренаж базисынан югарырак



Кырым-Сарай елгасы үзәннен сульяк яр сөзәклегендәге чишмә.

(иң якын елга өслегеннән биегрәк) урнашкан сулы горизонтлар үзара түбән төшә торган вертикаль фильтрлашуға бәйләнгән. ТР территориясендә түбән агучы чишмәләр рәвешендә, кагыйдә буларак, төче жир асты сулары бәреп чыга. Жирле дренаж базисынан түбәнрәк урнашкан сулы горизонтларда суның бәреп чыгуы аз үткәрүчән катламнар аша, башлыча, зур елга юлларына һәм өстәрәк урнашкан сулы горизонтларга күтәрелә торган фильтрлашу юлы белән, шулай ук елга үзәннәре төбөндә һәм тау итәкләрендә аз үткәрүчән каплагыч горизонтларның ярыклары һәм ташлы (литологик) тәрәзәләр аша күтәрелеп агучы су чыганаклары рәвешендә бара. Күтәрелеп агучы жир асты су чыганаклары, гадәттә, минеральләшүе югарырак булган сулар белән бәйле. Мәсәлән, Казан тирәсендәге Зәңгәр күл — түбән Пермьнең Сакмар ярусы сульфатлы-карбонатлы утырмаларынан күтәрелгән жир асты минераль суларының көчле ташкыны. Бу чыганак — гаять зур тектоник жимерелүдән хасил булган карстлы убылма нәтижәсе. Чишмәнең дебиты 600–700 л/с.

Жир асты су чыганакларының зур күпчелеге 1 л/с ка кадәрле дебитка ия. Иң кечкенә дебитлар ТРның төньяк-көнбатыш районнарында киң таралган юра һәм акбур утырмаларына хас. Татар ярусы утырмалары белән бәйле сулы горизонтлар үз чыганакларының уртача (0,4 л/с) дебитлары белән үзенчәлекле. Иң зур дебитлар (3 л/с ка кадәр) татар утырмалары киселешенә түбәнгә өлешенә хас. Күпсанлы жир асты су чыганаклары югары Казан асыярусы комлыклары һәм доломитлары белән бәйләнгән. Аларның дебитлары 0,1–1 л/с, сирәгрәк 2,5–3 л/с тәшкил итә. Югары дебитлы чишмә чыгышлары түбән Казан асыярусының сулы горизонтларына хас. Көнчыгыш

Кама арьягында түбән Казан утырмаларынан чыгуы 22% тирәсе жир асты су чыганакларының дебиты 5 л/с тан артык. Чишмә елгасы һәм аның уң кушылдыгы — Кичүй елгасы үзәннәрендә чишмәләрнең дебиты еш кына 15–30 л/с ка житә. Югары дебитлы чишмәләр (10 л/с тан артык) республиканың көньяк-көнчыгыш районнарында киң таралган, бу күренеш анда жир кабыгының өске өлеше шактый катлаулы геологик-структур төзелешкә ия булуы һәм рельефның югары дәрәжәдә бүлгәләнүе белән аңлатыла.

Чишмәләр туенуы климат шартларына, иң мөһиме, атмосфера явым-төшемнәре күләменә бәйле, һәм ул ел дәвамында үзгәрәп тора. Иң югары дебитлар яз ахыры — жәй башында, иң түбәннәре кышкы саегу чоры ахырында күзәтелә. Дебитның иң зур үзгәрешләре — жир өслегеннән соң килүче беренче сулы горизонтка, иң азлары жирле дренаж базисы биеклегендә ятучы горизонтларга хас. Иң күп сандагы чишмәләр Идел һәм Кама елгаларының уңьяк яр буйларында, шулай ук Лениногорск, Тәтеш һәм Саба районнарында очрый. Чишмәләрне су белән тәэмин итү чыганаклары сыйфатында яки декоратив максатларда файдалану өчен каптажлар — жир асты суларын пычранулардан саклый һәм аларны алу өчен уңайлы шартлар тудыра торган махсус корылмалар эшләнә. ТР территориясендә Лениногорск, Арча, Бөгелмә, Азнакайны су белән тәэмин итүнең үзәкләштерелгән системасында чишмәләр киң кулланыла. Лениногорскиның су үткәргечләр чөлтәренә 25 чишмәдән тәүлегенә 22 мең м³ су керә, һәм ул шәһәр халкын эчәргә яраклы су белән тулысынча тәэмин итә.

Казанда беренче шәһәр су үткәргече 1874 елда Киндерле елгасының югары өлешендә татар утырмаларынан агып чыгуы Пановка чишмәләренә нигезләнеп төзелә. Бу чишмәләрдән су чүлмәк торбалар буйлап Әки су күтәртү станциясенә агып керә, аннан соң шәһәргә кудыртыла (тәүлеккә уртача 3 мең м³).

Чишмәләрнең санитар-экологик торышын тәэмин итү максатында ТР Экология һәм табигый ресурслар министрлыгы тарафыннан аларны паспортлаштыру



**Аккай чишмәсе.
Баулы районының Покровский
Урустамак авылы янында.**

һәм инвентарлаштыру эше алып барыла. 2006 елга 3,7 меңнән артык чишмә исәпкә алынган; аларның 79% ы эчәргә яраклы су алу өчен файдаланыла.

ЖИР АСТЫ СУЛАРЫ, тау токымнарының яркларындагы һәм күзәнәкләрендәге сулар. Татарстанда өске катлам сулары, грунт сулары һәм катламара (артезиан) сулар; төче (тозлылығы 1 г/л га кадәр), аз тозлы (1–10 г/л), тозлы (10–36 г/л) һәм нык тозлы (318 г/л га кадәр); салкын (20 °С ка кадәр), жылы (20–37 °С) һәм кайнар (90 °С ка кадәр, Әлмәт шәһәре янында); эчәргә яраклы, техник, минераль һәм сәнәгать сулары бар. Сәнәгать жир асты сулары ташкүмер һәм девон катламнарында һәм техноген суларда билгеләнгән. Алар составында югары концентрацияле 15–20 химик элемент исәпләнә, аш тозы, кальций гипохлориды, яндырылган магнезия, стронций карбонаты, техник бром, йод алу мөмкинлеге бар. Кайнар (термаль, энергетик) жир асты сулары жылылык энергетикасы ихтыяжларында: электр энергиясе, жылылык һәм кайнар су белән тәэмин итү өчен кулланылырга мөмкин. ТРда жир асты сулары запасы тәүлеккә 3,8 млн м³. Татарстан халкының жир асты сулары ресурслары белән тәэмин ителеше югары — бер кешегә елга 1,2 мең м³ су туры килә. Жир асты суларын өйрәнү Казан университетында, ЦНИИгеолнерудта, «Татнефть» АЖНең житештерү берләшмәләрендә һәм башка учреждениеләрдә; жир асты сулары мониторингы — сусаклагычлар янындагы стационар гидрогеологик полигоннарда, жир асты сулары күп алына торган һәм сәнәгать, көнкүреш калдыклары күмелә торган урыннарда алып барыла. Жир асты сулары турында мәгълүмат ел саен Татарстан Республикасында табигый ресурсларның һәм әйләнә-тирә мохитне саклауның торышы турында Дәүләт докладында басыла. Шулай ук кара: *Су ресурслары, Минераль сулар.*

ЖИР АСТЫ СУЛАРЫ АГЫШЫ, тау токымнары катламнарындагы суларның агышы. Нигездә, жиргә берникадәр тирәнлеккә үтеп керүче кар һәм яңгыр суларыннан формалаша. Жир өслегеннән беренче булып астан су үткәрмәүче горизонт белән чикләнган грунт сулары горизонты билгеләнә. Астарак өстән һәм астан су үткәрмәүче горизонтлар белән бүленгән катламара сулар горизонты ята. Жир асты сулары жир өсте суларынан аермалы буларак, даими су агымын көйләп, елгалар чөлтәрен ел дәвамында туендырып торалар. ТР территориясендә уртача елына 2,33 км³ (агым катламы 34,3 мм, агым модуле 1,1 л/с·км²) тәшкил итә. Гомуми елга агымының якынча 29% ы жир асты сулары исәбенә формалаша, елгаларның туенуында кышкы чорда бу — бердәнбер, ә жәйге һәм көзгә айларда төп чыганак булып тора. Соңгы йөзбеллекта территориянең урманлылығы кимү сәбәпле, жир асты суларының агып чыгуы азая төште, бу исә елгаларда суның иң аз вакытындагы чыгымның кимүенә һәм кайбер кече елгаларның кибуенә китерә. Жир асты сулары шулай ук гидрологик шартларга, тау токым-

нарының яшенә һәм составына бәйле. Жир асты сулары һәм югары биеклек аеруча, суларга бай (Кама алды, Көнчыгыш Кама арьягы) югары Пермь токымнарынан торган урманлы елга бассейннарына хас. Түбән акбур (Идел алды), неоген һәм дүртенчел системаның (Көнбатыш Кама арьягының төньяк-көнчыгыш өлеше) токымнарынан гыйбарәт урмансыз бассейнарда жир асты сулары аз.

ЖИР БАКАЛАРЫ (Pelobatidae), койрыксыз жир-су хайваннары семьялыгы; тышкы күренеше белән бакалар һәм гөберле бакаларга охшаганнар. 64 төре билгеле. Евразиядә, Төньяк Көнбатыш Африкада, Төньяк һәм Үзәк Америкада таралганнар. Татарстан территориясендә бер төре — **гади жир бакалары** (Pelobates fuscus) барлык районнарда да очрый. Яфраклы һәм ылыслы урманнарда, елга тугайларында, көтүлекләрдә, кырларда һәм яшелчә бакчаларында яши. Йомшак туфракны өстен күрә. Гәүдәсенең озынлыгы 7 см га кадәр житә. Тиресе шома яки жинелчә кытыршы. Өсте карасу һәм кызыл тимгелләр төшкән саргылт-көрән төстә, корсагы тоташ саргылт яки сирәк кенә карасу тимгелле сары. Күзләре арасында мангае кабарынкы. Күз бәбәге вертикаль. Ата жир бакасының жилкәсендә овал формасындагы биз чыгып тора; үрчү чорында табан һәм жилкәләрендә вак төерләр барлыкка килә. Тире бизләре сарымсак исе килә торган сыекча бүлеп чыгара. Арт аякларындагы мөгезләнган эре үкчә калкулыклары булу жир бакасына үз өстенә туфракны атып, арты белән тиз генә жиргә күмеләргә мөмкинлек бирә. Көне жиргә күмелеп уздыра, төнлә жир өстенә чыга. Дымлылык югары булганда актив. Жир бакасы яңгыр суалчаннары, үрмәкүчләр, гусеницалар, коңгызлар белән туклана. Сентябрь–октябрьдә йокыга тала (200 көнгә сузыла). Коры жирдә, туфракны бик тирәнгә казып төшеп яки кимерүчеләрнең өннәрендә, сукуыр тычканнар казыган юлларда кышлый. Апрель–майда уяна. Жир бакалары сулыкларга жыела. Парлашулары һәм уылдык чөчүләре — су астында була. Ана жир бакалары су асты үсемлекләренә тигезсез рәтләргә беркетелгән жепләр рәвешендә 2,6 меңгә кадәр уылдык бөртөгә сала. Яшәвенә 3 нче елында женси яктан житлегә. Табигатьтә 4 елдан артык яши. Чуртан, кара елан, тузбаш елан, ябалак, байгышларга азык булып тора.



Гади жир бакасы.

ЖИР БОРЧАЛАРЫ (Chrysomelidae), яфрагашар коңгызлар асемьялыгы. Арткы аяклары сикерү өчен җайлашкан вак коңгызлар (1–5 мм). 5 меңгә якын төре билгеле, Татарстанда 60 лап төре бар. Төрле



биотоплар — болын, урман, агроценозларда яшиләр. Үсемлек белән тукланалар. Олы борчалар яфракны кимереп тишәләр һәм үсү ноктасын юк итәләр. Куркыныч янаганда жир өслегендә яшеренәләр. Үсемлек калдыклары астында яки туфракта кышлылар, язын үсемлек шытымнарына жыелалар. Личинкалары суалчансыман, сары, туфракта яки сабак эчендә үсә. Күп кенә төрләре яшелчә һәм басу культураларына зур зыян сала. Аксыл аяклы, уемлы, дулкынсыман борчалар әвернә чәчәкләрдә яши. Зур сабак, гади сабак, иген сабагы борчалары, гадәттә, кыяклыларда була. Чөгендердә — гади чөгендер борчасы һәм көньяк чөгендер борчасы, бәрәңге һәм томатта — бәрәңге, киндер һәм колмакта киндер борчалары очрый. Жир борчаларына каршы көрәштә көздән кырларны тирән итеп сөрү, чәчү алдыннан орлыкларны һәм шытымнары инсектицидлар белән эшкәртү чаралары кулланыла. Кара: *Коңгызлар* мәкаләсендәге таблицада 32 рәсем.

ЖИР КАБЫГЫНЫҢ ГЕОЛОГИК ТАРИХЫ, территориянең геологик үсеш процессы. ТРда 3 этапка бүленә: архей-протерозой (кара: *Архей, Протерозой*), соңгы протерозой һәм фанерозой (кара: *Палеозой эратемасы, Мезозой эратемасы, Кайнозой эратемасы*). Беренче этапта — кристаллик нигез, соңгы икесендә 1,5 км дан калыңрак утырма тышлык формалаша. Жир кабыгының геологик тарихы үз эченә 3 млрд елдан артык вакыт аралыгын ала.

ЖИР МИНДАЛЁ (*Suretus*), күрәнчәләр семьялыгынан күпьялык, сирәгрәк ике- һәм берьялык үләнчел үсемлекләр ыругы. 300 дән артык төре билгеле, тропик, субтропик, сирәк кенә уртача поясларда таралган. Татарстан территориясендә 1 төре — **көрән жир миндале** (*S. fuscus*) үсә. Ара-тирә барлык районнарда да очрый. Дымлы болыннарда, елга, буа, күл буйларында үсә. 5–30 см биеклектәге берьялык үсемлек. Тамыр системасы чүк. Сабаклары өч кырлы, бөйләмдә. Яфрак кырыйлары кытыршы, кыяксыман тар, сабагының аскы өлешендә урнашкан. Башакчыклары күп чәчәкле, кыска, чатыр чәчәк төркемендә. Жимеше — чикләвекчек. Июль-сентябрьдә чәчәк ата. Жимешләре август-сентябрьдә өлгерә.

ЖИР ӨСТЕ СУЛАРЫ АГЫШЫ, жир өстендә кар һәм яңгыр суларының хәрәкәте. Жир өсте сулары агышының күләме атмосфера явым-төшемнәре һәм парга әйләнү режимына, рельефка, туфрак-грунтка (су үткәрмәүчән, су үткәрүчән) һәм үсемлекләр капламына (үләнчел, урман һәм башкалар) бәйле. Жир өсте сулары агышы билгеле бер вакыт аралыгындагы күләм берәмлекләрендә (m^3 , km^3), су агымы катламының уртача биеклегенә (мм), агым модуле — 1 с эчендә $1 km^2$ майданнан аккан уртача су күләме (л) белән билгеләнә. Жир өсте сулары агышының күләмен үлчәү махсус су үлчәү майданчыкларында алып барыла. ТР территориясендә жир өстеннән ага торган суларның гомуми

күләме елына $5,75 km^3$ (агым катламы 84,5 мм, агым модуле $2,7 л/с\cdot km^2$) тәшкил итә. Кар сулары жир өсте суларының төп чыганагы булып тора ($5 km^3$, яисә барлык агымның 87% ы), яңгыр суларының күләме зур түгел ($0,75 km^3$, яисә 13%). Жир өстеннән ел буе аккан суларның яртысы диярлек апрель аена (язгы ташу) туры килә. Кышкы айларда жир өсте суларының агышы, сирәк очракларны исәпләмәгәндә күзәтелми. Соңгы йөзьялыкта Татарстан территориясендә урманлылыкның кимүе сәбәпле жир өсте сулары грунтка начар сеңә, шунлыктан гомум жир өстеннән агучы суларның күләме арта, язгы ташулар һәм ташкыннарның биеклегенә күтәрелә, еллык тирбәнәшләр ешрак күзәтелә башлый. 20 йөзнен икенче яртысында көчле жир өсте сулары агышы ($10 km^3$ га кадәр) кышын кар күп булган — 1957, 1979, 1990 елларда билгеләнә. Республика территориясендә жир өсте суларының агымы тигез түгел, иң күбе — Кама алдының тоньяк районнарында (атмосфера явым-төшемнәре, сөрүле жирләрнең күбрәк булуы), иң азы — Көнбатыш Кама арьягында (явым-төшемнәр азрак, парга әйләнү һәм комлы грунтка сеңү югары). Яңгыр һәм кар сулары агымы сөрүле жирләрдә туфрак һәм ерым эрозиясе барлыкка килүгә сәбәп була, бу исә игенчелеккә зур зыян китерә. Аның белән төп көрәш чаралары агро-мелиорациянең төрле ысулларын кулланып жир өсте сулары агышын киметүгә юнәлдерелгән.

ЖИР ТЕТРӘҮЛӨР, жир өслегенә жир асты селкенүләре, тирбәнәшләре (тетрәүләре); табигый сәбәпләр (башлыча, тектоник процесслар, эре метеоритлар төшү) яки кеше эшчәнлегенә аркасында килеп чыга. Жир тетрәүләре көче Жир өслегендә тетрәү дәрәжәсен күрсәтүче (жир тетрәүләре чыганагының тирәнлегенә бәйле) сейсмик балларда (1 дән 12 гә кадәр) бәяләнә. Татарстан территориясендә булган көчле жир тетрәүләр якынча 2,5 мең ел элек Кама һәм Идел елгасы үзәннәрендәге торулыкларны юкка чыгарган (А.Х.Халиков һәм башкалар тарафыннан фаразлана, 1991). 5–6 баллга кадәргә көч белән жир асты селкенүләре Казан тирәсендә — 1845, 1865, 1909, Алабуга янында — 1857, 1914, Әлмәт һәм Бөгелмә тирәлегендә 1866, 1914 елларда күзәтелә. Идел һәм Камада ясалма сусаклагычлар төзү, шулай ук нефть чыгарганда катламнарда су қудыру һәм су белән тәэмин итү өчен су чыгару республикада техноген жир тетрәүләре барлыкка килүгә китерә. 1967–87 елларда ТРның көнчыгыш районнарында 600 дән артык жир тетрәүләр теркәлә, шуларның 50 гә якыны 4–6 балл белән бәяләнә. Жир тетрәүләрен күпчелегә 2–4 км, сирәк кенә (иң көчлеләре) 10–11 км тирәнлектә була.

1985 елдан «Татнефть» АҖ хезмәткәрләре Татарстан территориясендә хәзерге сейсмик режимны активлыкны тикшерәләр, 1986 елдан сейсмик режимны өзлексез күзәтүләр «Геодинамика» фәнни житештерү үзәгә тарафыннан алып барыла. 1990 елдан башлап, ел саен Ромашкино нефть чыганагы тирәлегендә жир өслегенә вертикаль хәрәкәттен геодезик күзәтүләр

үткәрелә, 1:500000 масштаб белән ТР территориясе-нең сейсмоген зоналар картасы төзелә. Торак, юл, жи-тештерү биналары һәм башкаларны проектлаштыр-ганда сейсмологлар мәгълүматы файдаланыла.

ЖИР ТЫЧКАННАРБЫ (Soricidae), бөжәк ашаучы-лар отрядынан имезүчеләр семьялыгы. 21 ыругны, 300 гә якын төрне үз эченә ала. Һәркайда (поляр өлкә-ләрден, Австралия һәм Көнъяк Америкадан тыш) та-ралганнар. ТР территориясендә 3 ыругка (көрәнтеш-ләр, актешләр, *шолганнар*) караучы 6 төре билгеле. Жир тычканнары кулканатлы ярканатлар белән бер-рәттән булган имезүчеләрдән иң кечкенәләре: гәүдә озынлыгы 4–18 см, койрыгы 1–12 см. Тышкы кыяфә-те белән тычканнарга охшаш, әмма, алардан аермалы буларак, танавы очланып сузылган. Күзләре кечкенә, кара сәйлән бөртегедәй. Күпчелегенен колак яфрагы бөтенләй диарлек йон белән капланган. Йон капла-мы кыска, тыгыз, ялтыравыклы. Жир өсте, жир асты һәм ярымсуда яшәү рәвеше алып баралар. Тәүлек әй-ләнәсе активлар, кышын йокыга талмыйлар. Елына 2–3 тапкыр үрчиләр. Бөжәкләр, моллюсклар, яңгыр суалчаннары белән тукланалар. Бер ояда 3 тән 12 гә кадәр бала була. Саны бөжәкләр һәм башка умыртка-сызларның күплегенә, шулай ук метеорологик шарт-ларга (аз карлы салкын кышлардан һәм корылыктан соң кискен кими) бәйле. Урман һәм авыл хужалыгы өчен файдалы, зарарлы бөжәкләрне күпләп юк итә-ләр. 12–15 ай яшиләр. Гади шолган ТРның Кызыл китабына кертелгән (2016).

ЖИРӘН ГӨМБӘ (*Lactarius deliciosus*), ал гөмбәчә-ләр семьялыгынан сөтчел гөмбәләр ыругы. Евразия, Төньяк Америкада таралган. Татарстан территория-сендә ылыслы урманнарда, күбесенчә яшь чыршы-лык һәм наратлыктарда очрый (чыршы һәм нарат бел-ән микориза хасил итәләр). Эшләнәсенен диаметры 3–11 см, яшькелт божралары була, яшь гөмбәләрнең эшләнә чите бөгелгән, картайган гөмбәләрнеке — ту-ры. Пластинкалары ябышып үскән яки аз гына салын-кы, яшькелт тимгелле кызгылт-сары төстә, тар. Сабы 2–6 см биектә, 1–2 см юанлыкта, цилиндрсыман, тигез, яшь гөмбәләрдә тыгыз, картайганнарында ку-ыш, эшләнәсе белән бер үк төстә. Йомшагы ак, эшлән-пә асты һәм сабы кызгылт, сынган урыны яшелләнә. Сөтчел сыекчасы кызгылт-сары, чәерле жимеш исле. Үрчү өлешләре июнь–октябрь айларында барлыкка килә. Ашарга яраклы, яңа жыелган, тозланган, мари-надланган килеш тә кулланыла. Кара: *Гөмбәләр* мөка-ләсендәге таблицада 12 рәсем.

ЖИР-СУ ХАЙВАННАРБЫ, амфибиялар (Amphi-*bia*), умырткалы хайваннар классы. Жир шарында 3 отрядка: койрыксызлар, койрыклылар һәм аяксыз-ларга керүче 4,5 меңнән артык төре исәпләнә. Ан-тарктидадан кала жир йөзенең барлык өлешендә та-ралганнар. ТР территориясендә 11 төр, шуның 2 се — жир-су хайваннарының койрыклылар отрядына

(*тритоннар*), 9 ы койрыксызлар отрядына (*су «үгез-ләре», жир бакалары, гөбәрле бакалар, бакалар*) керә. Зурларының ике пар аягы бар. Тиресе шома, лайла-лы, мөгез катламы (тәңкә, төк, каурый, чәч) юк. Ск-леты тулысынча сөякләнмәгән. Олы жир-су хайван-нарында сулыш органнары булып капчык рәвешен-дәге үпкә хезмәт итә (личинкалар саңаклары белән сулыш), шулай ук сулыш алуда билгеле бер рольне кан тамырлары күп булган лайлалы куышлык һәм юка тире үти. Йөрәге өч камералы. Бүлөп чыгару ор-ганнары булып гәүдә бөерләре хезмәт итә. Жир-су хайваннары коры жирдә гәүдәсен күтәрәп хәрәкәт итә. Женсиз яктан 3–4 яшендә өлгерә. Яшәү рәвешлә-ре буенча су һәм жир өсте хайваннары. Суга уылдык чәчеп үрчиләр, тереләй туу һәм уылдыкны ана япма-ларында (пиплар) һәм аталарның авыз куышлыгында (ринодермалар), оя сумкасында йөртү (сумкалы агач бакалары) дә очрый. Жир-су хайваннары — экосисте-маның мөһим компонентлары, күпләгән умырткасыз-ларның санын көйләләр, кошлар, имезүчеләр, балык-лар һәм башкалар өчен азык булып торалар. 3 төре (сырлач сыртлы тритон, кызыл корсаклы су «үгезе», соры гөбәрле бака) ТРның Кызыл китабына кертел-гән (2016).

ЖОФАР (*Desmana moschata*), суык тычканнар семья-лыгынан имезүче хайван. Идел, Днепр, Дон һәм Урал, Обь елгалары бассейнында гына очрый. ТР тер-риториясендә 1983 елга кадәр Идел алдының көньяк өлешендә күренә. Иж елгасы бассейнында сакланып калуы мөмкин. Гәүдәсе тыгыз, 20 см га кадәр озын-лыкта. Авырлыгы 520 г га кадәр. Башы зур, хәрәкәт-чән озын борын белән тәмамлана. Койрыгы 17–20 см, ике ягынан кысылган, кабырчык һәм сирәк төк белән капланган, койрык төбөндә исле майлы матдә бүлөп чыгаручы мускус бизләре урнашкан. Май тирене юеш-ләнүдән саклай. Аяк бармаклары араларында киң йө-зү ярылары бар; арткы аяклары алгыларынан озын-рак һәм көчлерәк. Йон капламы ефәксыман, куе, өске ягы кара-коңгырт, аскы ягы — көмешсыман соры төс-тә. Ярымсуда яшәү рәвеше алып бара. Өнен, чыгу юл-ларын су астында калдырып, текә ярларда куак тамыр-лары астына казый. Эңгер-меңгердә һәм төнлә актив-лык күрсәтә. Суга яшәүче умырткасызлар, вак балык, үсемлекләр белән туклана. Ана жофар елга бер тапкыр 2–5 бала китерә. Төп дошманы — Америка чәшкесе.



Жофар.





Гади жөйлө гөмбө.

ЖӨЙЛӨ ГӨМБӨЛӨР (*Gyromitra*), аерчалылар семьялыгыннан гөмбөлөр ыругы. 3 төрө билгеле, Төньяк ярымшарнын уртача поясындагы урманнарда таралганнар. Татарстан территориясендә 2 төрө очрый.

Гади жөйлө гөмбө (*G. esculenta*) яфраклы һәм ылыслы урманнарда, кисенделәрдә, юл буйларында, яш утыртмаларда үсә. Апрель–май айларында күрәнә. Еш очрый, эмма күпләп түгел. Эшлөпәсе формасыз түгәрәк яки почмаклы-почмаклы, эче куыш, тирән жыерчалы, коңгырт-көрән яки саргылт-көрән, диаметры 13 см га кадәр. Йомшагы балавызсыман, юка, бик ватылчан. Споралы порошогы ак. Споралары эллипссыман, шома, үсентесез. Сабагы аксыл яки соргылт, куыш. Көчле хуш исле. **Гигант жөйлө гөмбө** (*G. gigas*) яфраклы һәм ылыслы урманнарда үсә. Апрель–май айларында күрәнә. Гөмбә зур (5–15 см биеклектә, 30 см га кадәр киңлектә). Эшлөпәсе формасыз, өслеге дулкынсыман жыерчалы, ачык коңгырт төстә, тулысы белән сабына ябышып үскән. Сабы кыска, юан. Йомшагы ак яки соргылт, тәме һәм исе юк диярлек. Шартлы ашарга яраклы гөмбә саналалар (термик ысул белән эшкәрткәннән соң гына ашарга ярый).

ЖЫЕЛМАКАНАТЛЫ ШӨПШӨЛӨР (*Vespoidea*), шөпшөлөр асемьялыгы. Тыныч халәттә канатлары урталай жыелып, бүленгән ике буй рәвешендә гәүдә өстендә ята (исеме шуннан). 4 меңгә якын төрө билгеле, киң таралганнар; Россиядә — 350 меңнән артык, Татарстан территориясендә ике семьялыктан 20 гә якын төрө яши: **чын шөпшөләр** яки жәмгыяви шөпшөләр (*Vespidae*) һәм **эвмен шөпшөләр** (*Eumenidae*). Чын шөпшөләр семьялыгы вәкилләре (ТРда 7 төр) гаилә булып (икенче исеме шуннан), кә-

газгә охшаш материалдан (үзагач жепселләрен үзәнчәлекле ферментлар белән эшкәртү нәтижәсендә) ясалган ояларда яши. Оялары ике төрле: ачык, аларда күзәнәкләр (кәрәзләр) балавызга охшаш материалдан ясалган пластинкаларда урнаша (*Polistes* ыругы шөпшөләрендә) яки аста чыгу тишеге булган шарсыман формада (мәсәлән, *зур шөпшөләрдә*) була. Кайбер төрләр — клептопаразитлар, ирекле яшәүче төрләрнең ояларында житлегә. Политрофлар личинкаларын вакланган хайван яки үсемлек азыгы белән туендыралар. Эвмен шөпшөләрә ялгыз яшиләр, ояларын төрле куышлыктарда төзиләр яки күзәнәкле ачык балчык оялар ясыйлар. Личинкаларга азыкны парализланган бөжәкләрдән, еш кына аларның личинкаларыннан (коңгызлар, кисмәннәр, сирәк кенә үрмәкүчләр) эзерлиләр. Татарстанда чын шөпшөләрнең аеруча киң таралганнары: **Европа шөпшөсе** яки гади зур шөпшө (*Vespa crabo*) — жәмгыяви жыелмаканатлы шөпшөләрнең иң зурысы, эшче умарталарны юкка чыгарып, умартачылыкка зарар китерергә мөмкин; **гади шөпшө** (*Paravespula vulgaris*) — гомумбилгеле киң таралган төр; **урта шөпшө** (*Dolichovespula media*). Кара: *Элмәканатлылар* мәкаләсендәге таблицадә 3, 7, 9 рәсем.

ЖЫЕРЧАЛЫ ГӨМБӨЛӨР (*Morchella*), жыерчалылар семьялыгыннан гөмбөлөр ыругы. 15 төрө билгеле, Евразия, Төньяк Америка, Австралиядә таралганнар. Татарстан территориясендә 2 төрө: **чын жыерчалы гөмбө** (*M. esculenta*) һәм **конуссыман жыерчалы гөмбө** (*M. conica*) үсә. Апрель–май айларында яфраклы, ылыслы һәм катнаш урманнарда, известька бай ундырышлы туфракта күрәнә башлый. Комлы, мүкле урыннарда, урман буйларында, юл читләрендә, кисенделәрдә еш очрый. Чын жыерчалы гөмбә берәрлөп кенә үсә. Эшлөпәсе саргылт көрәннән көрән төскә кадәр, йомыркасыман формада, читләре сабына ябышкан була. 3–6 см биеклектә, бормалы жыерчалы, күзәнәкчел («жыерчыклы»). Сабы куыш, буразналы. Йомшагы балавызсыман, ак, йомшак, ватылчан, тәме һәм хуш исе бар. Споралы порошогы саргылт. Споралары эллипссыман, шома. Конуссыман жыерчалы гөмбә берәрлөп яки төркем булып үсә. Чын жыерчалы гөмбәдән конуссыман жыерчалы гөмбә эшлөпәсенен озынча булуы белән аерыла, биеклегә 5–10 см, челтәрсыман өслекле. Эшлөпәсе зәйтүн төсеннән коңгырт көрәнгә кадәр. Сабы аксыл, куыш, ончыл кунык белән капланган. Ашарга яраклы.



Затон күле.

ЗАТОН, күл, Идел алды төбәгендә. Элекке су юлында сакланып калган. Зөя елгасының сулъяк тугаенда. Буа районының Адав-Толымбай авылыннан 2,1 км төньяк-көнчыгыштарак. Су өслегенең майданы 10,5 га. Озынлыгы 2270 м, иң зур киңлеге 80 м. Формасы сузынқы, урак сыман. Ял итү урыны.

ЗЭЙ СУСАКЛАГЫЧЫ, Зэй ГРЭСының суыту сулыгы. Зэй шәһәре янында Дала Зәе елгасында гидроузел (су агызу буасы, 2,5 км озынлыктагы өелмә дамба, чит-

кә жибәрүче каналлар) төзү нәтижәсендә булдырыла. Су 1962–63 елларда жыела. Гадәти биеклектә (73 м) су өслегенең майданы 20,5 км² тәшкил итә, тулы күләме — 63 млн м³, файдалы күләме — 34,8 млн м³, уртача тирәнлеге 3,1 м; озынлыгы 15 км га кадәр (ташу вақытында); иң зур киңлеге 3,2 км. ГРЭСны техник су белән тәэмин итү ихтыяжлары өчен файдаланыла. Кышкы чорда сусаклагычның түбән өлеше жылы су килү сәбәпле катмый. Сулык фаунасында балыкларның 18 төре бар. Кәсепчелек нигезен корбан балык, чабак тәшкил итә. Үсемлекләр белән туенучы балык төрләре интродуцияләнгән: ак амур, ак һәм чуар ташмаңгай. Карп үрчетелә. Елга агымы белән йөзмә матдәләр (елына 57 мең т га кадәр) килү сәбәпле, сулык ләмләнә бара. Уртача еллык минеральләшүе 1 г/л дан арта. Сусаклагыч ярлары буенда ял итү урыннары урнашкан.

ЗЭЙ-КАРАТАЙ елгасы, Көнчыгыш Кама аръягында, Дала Зәенең сул кушылдыгы. Озынлыгы 27,9 км, бассейнының майданы 147,6 км². Елга башы Әлмәт районының Васильевка авылыннан 1,6 км төньяк-көнчыгыштарак, Лениногорск районы территориясеннән ага, тамагы Бөгелмә районының Иркән авылыннан көнчыгыштарак. Елга башының абсолют биекlege — 280 м, тамагыныкы — 120 м. Су жыелу майданының урманлылыгы 38%. Зэй-Каратайның 1 дән 7 км га кадәр озынлыктагы 7 кушылдыгы бар. Елга чөлтәре-



Зэй сусаклагычы.



Зэй-Каратай елгасы. Бөгелмә районы.

нең тыгызлыгы 0,28 км/км². Туенуы катнаш, 50% ка якынын кар сулары тәшкил итә. Жир асты сулары белән туену модуле 1–5 л/с·км². Бассейнда еллык су агымының уртача күпсәллек катламы 118 мм, ташу агымы катламы 60 мм. Язгы ташу, гадәттә, март ахыры — апрель башында башлана. Елга ноябрьнең беренче ун көнлегендә туңа. Тамагында суының иң аз вакытындагы уртача күпсәллек чыгымы 0,298 м³/с. Суы язын каты (6–9 мг-экв/л), кышын һәм жәен бик каты (9–12 мг-экв/л). Гомуми минеральләшүе язын 700–1000 мг/л, кышын һәм жәен 1000 мг/л дан күбрәк.

ЗЭЙ-САРАЙЛЫ БӨГЕЛӘШЭ, Сарайлы бөгелеше, Сарайлы билдәве, Татар гөмбәзенен Төньяк һәм Көнъяк өлешләрен бүлүче кристаллик нигездәге һәм утырма тышлыгындагы тискәре (батынкы) эре тектоник структура. Кама елгасы агымы буйлап ди-



Кече Зәңгәр күл.

ярлек Чистай-Яуширмә (Удмурт Республикасының көньягында) линиясе буенча төньяк-көнчыгыш юнәлешкә таба 50–60 км га сузыла. Югары ятучы девон утырмалары буенда бөгелеш саклана, аның киңлегә (60 км га кадәр) һәм амплитудасы (180 м га кадәр) зурая, бортларда рифоген структуралар барлыкка килә (кара: *Кама-Кинель бөгелешләр системасы*). Түбән ташкүмер утырмалары буенда бөгелеш азрак чагыла, түбән Казан утырмаларында чагылмый, аның урынында күп сандагы аерым күтәрелмәләр барлыкка килә. Барлык территориянең озакка сузылган күтәрелешләреннән соң, соңгы Пермь вакытында, борынгы Кама һәм 100 м га кадәр һәм күбрәк калыңлыктагы акчагыл утырмаларының формалашуы белән бер үк вакытта, неогенда яңадан шактый зур түбәнәю башлана. Нефть, бентонит, төзелеш материаллары һәм башка файдалы казылма ятмалар киң үсеш алган.



«Зәңгәр күлләр» тыюлыгының Казансу елгасы ягынан күренеше.

ЗӘҢГӘР КҮЛЛӘР, табигать тыюлыгы, Биектау районы территориясендә (Щербаково авылы янында). 1994 елда билгеләнә. Мәйданы — 1910 га. Башлыча, Казансу елгасының уңъяк ярында, Пермь системасының су белән юылмаучы токымнарыннан (известташ, доломит) торган калкулыкны көнчыгыштан әйләнеп үтүче борылмада урнашкан. 80% ка якын мәйданны урманнар, нигездә, киң яфраклы урманнар, чыршы катнаш юкә һәм имән урманнары били. Аллювиаль комлы утырмалардан торучы сул якның түбәнге террасаларында күпчелегә нарат агачлары булган ылыслы-киң яфраклы урманнар үсә. Уң яктагы биек террасаларның итәгендә һәм елганың үзәк ярында «зәңгәр» дип йөртелүче уникаль күлләр урнашкан. Күл карст процессы нәтижәсендә барлыкка килгән, суы үтә күренмәле, нык минеральләшкән, гидрокарбонат-сульфат-кальцийлы типта. Алар арасында иң зурысы *Олы Зәңгәр күл* (әдәбиятта еш кына Зәңгәр күл буларак телгә алына) — 1972 елдан табигать истәлегә. Елга агымының күлдән өстәрәк өлешендә дугасыман рәвештә суы көчле ташкын булып елгага кушыла торган Кече Зәңгәр күлләр системасы сузыла. Күлләрнең туенуын бүрәнкәсыман

тирэн упкыннардан («чоңгыл») чыгучы жир асты сулары тээмин итә. Күлләрдә су температурасы ел дэвамында даими (6–8°C). Казансу елгасы Зәңгәр күлләр тирәсендә түңмый. Узган гасырларда күлләрдә су тегермәннәре төзелгән була, алар 1950 елларга кадәр эшли. К.Ф.Фукс һәм А.В.Фаворский да күл төбөндәге ләмнәң дэвалау үзлекләре барлыгын күрсәткән була. Тыюлык территориясендә югары төзелешле үсемлекләренң 90 нан артык төре үсә. Олы Зәңгәр күлнәң хайваннар дөньясы: кисек, сузынкы, сазлык әкәм-төкәмнәре, каймалы һәм бормалы кәтүкләр; югары төзелешле кыслалар янийөзәрләр, сүйөзәрләр, түбән төзелешле кысалардан — циклоплар бар. ТРның Кызыл китабына кертелгән сирәк төрләрдән ак планария (ТРда бердәнбер урын), зур каракош яши. 1990 елларда күлләр яны территориясендә төзекләндерү эшләре башкарыла. Биредә балалар сәламәтләндерү лагерлары, «Крутушка» шифаханәсе урнашкан.



Болын зәңгәр тупыйбашы.

ЗӘҢГӘР ТУПЫЙБАШ (*Succisa*), төкчәләләр семьялыгыннан күпчәллек үләнчел үсемлекләр ыругы. Дөнья флорасында 1 төр — **болын зәңгәр тупыйбашы** (*S. pratensis*) Евразиядә таралган. Татарстан территориясендә сирәк кенә барлык районнарда да очрый. Дымлы болынарда, куаклар арасында, сирәкләнгән урманнарда үсә. 30–90 см биеклектәге үсемлек. Тамыры — чук, кыска. Сабагы аз гына төкчәле. Яфраклары йомыркасыман-эллиптик, бөтен читле, очлы. Чәчәкләре вак, күксел шәмәхә, зәңгәрсү-шәмәхә, башак чәчәк төркемендә. Жимеше — орлыкча. Июльдә чәчәк ата. Жимешләре сентябрьдә өлгәрә. Орлыктан үрчи. Декоратив үсемлек. Баллы. ТРның Кызыл китабына кертелгән (2016).

ЗӘРДӘ (*Thalictrum*), казаякчалар семьялыгыннан күпчәллек үләнчел үсемлекләр ыругы. 150 гә якын төре Европа, Азия, Америка һәм Африкада таралган. ТР территориясендә 4 төре үсә. **Вак зәрдә** (*Th. minus*), **гади зәрдә** (*Th. simplex*), **аксыл зәрдә** (*Th. lucidum*), **сары зәрдә** (*Th. flavum*) барлык районнарда очрый. Болын, алан, елга буйларында, куаклар арасында үсәләр. **Сужыяр яфраклы зәрдә** (*Th. aquilegifolium*) — сирәк төр. 50–150 см биеклектәге үсемлекләр. Сабагы туры, ботаклы. Яфраклары каурыйсыман, икешәр, өчәр яки өчәрле яфраклы. Чәчәкләре вак, саргылт,

күп сандагы кызыл серкәчләр белән, озын чәчәк сабагында калкансыман себеркәчкә жыелган. Жимеше — күп чикләвекчек. Июнь–июльдә чәчәк аталар. Жимешләре августта өлгәрә. Орлыктан һәм тамырчаларны бүлү ысулы белән үрчиләр. Жир өсте өлешләрендә аскорбин кислотасы, алкалоидлар, сапониннар, дуплау матдәләре, майлар бар. Төнәтмәсе һәм үлән суы бактериягә, шешкә каршы, бәвел кудыру, эч йомшарту чарасы буларак кулланыла. Бактерицид үзлеккә ия. Сары зәрдә, вак зәрдә, гади зәрдә бакчаларда культуралы үсемлек буларак үстерелә. Барлык төрләре дә агулы. Сужыяр зәрдә юкка чыгу куркынычы алдында тора.

ЗЕЛПЕ (*Lonicera*), зелпечәләр семьялыгыннан куаклар ыругы. 200 дән артык төре билгеле, башлыча, Төньяк ярымшарның уртача поясында таралганнар. ТР территориясендә 2 төре. **Гади зелпе** яки урман зелпесе, яисә бүре жиләге (*L. xylosteum*) еш очрый. Катнаш һәм яфраклы урманнарда эрәмлекләр хасил итәләр. Далаланган тау битләрендә чыгышы белән көньяк-көнчыгыш һәм көньяк Себердән булган **татар зелпесе** (*L. tatarica*) үсә. Декоратив, бакча һәм паркларда үстерелә. 90–250 см биеклектәге үсемлек. Тамыр системасы жирнәң өске катлавында, куе тармаклы. Кайрысы көрән яки саргылт-көрән, яшь сабаклары шома. Яшь ботаклары жәенке. Яфраклары вак, озынча-эллипсыман яисә ланцетсыман. Чәчәкләре вак, алсу, сары, яфрак куентыгында, хуш исле. Жимеше — шарсыман сусыл жимеш, урман зелпесендә кара-кызыл, татар зелпесендә — саргылт-кызыл төстә. Май–июндә чәчәк аталар. Июль–сентябрьдә жимешләре өлгәрә. Орлыктан, чыбыкчадан, үрентедән үрчиләр. Күлгәгә чыдам. Урман полосалары, тере киртәлекләр барлыкка китерү, ерымнарны, сөзәклекләренә ныгыту өчен утырталар. Жир асты өлешләрендә флавоноид, дуплау матдәләре, сапонин, микроэлементлар, органик кислоталар бар. Халык медицинасында гади зелпе яфраклары бөрештергеч чара буларак, чәчәк һәм



Урман зелпесе.

жиләкләре йөрәк кан тамырлары, бавыр һәм үт қуығы авыруларын дәвалау өчен кулланыла. Ашарга яраксыз. Үзагачы вак-төяк эйберләр ясауга китә. Баллы.

ЗИБЫК УТЫ (*Mercurialis*), сөтлегәнчәләр семьялыгынан бер- һәм күпеллек үләнчел үсемлекләр ыругы. 8 төре билгеле, Евразиядә таралган. ТР территориясендә бер төре — **күпеллек зыбык уты** (*M. perennis*) сирәк кенә барлык районнарда да очрый. Катнаш һәм ылыслы киң яфраклы урманнарда үсә. 20–30 см биеклектәге күпеллек үсемлек. Тамырчасы озын, шуышма. Сабагы туры, түгәрәк, аскы



Күпеллек зыбык уты.

өлеше яфраксыз. Яфраклары саплы, ланцетсыман киң, сабак очында каршыдаш урнашканнар. Чәчәкләр бер женесле, вак, яшькелт, башак чәчәк төркемдә. Жимеше — каты төкчәле яньчәлгән шарсыман тартмачык. Апрель–майда чәчәк ата. Жимешләре май–июньдә өлгәрә. Орлыктан һәм вегетатив юл белән (тамырчаның жәелүе) үрчи. Агулы үсемлек. Халык медицинасында яфраклары эч йомшарту һәм бәвел кудыру чарасы буларак кулланыла.

ЗІМНИЦА, күл, *Кавал күлләре* системасының төньяк өлешендә. Лаеш районы Столбице авылыннан 1 км көнбатыштарак. Су өслегенә майданы 11 га. Су кү-



Зимница күле.

ләме 92 мең м³. Озынлыгы 720 м, уртача киңлеге 140 м, уртача тирәнлеге 0,8 м, иң зур тирәнлеге 2 м га якын. Күл карст-суффозия процесслары нәтижәсендә барлыкка килгән. Формасы төньяк-көнчыгыштан көньяк-көнбатышка таба дугасыман сузынқы. Төньяк-көнчыгыш өлешендә Олы Кабан авылы ягыннан күлгә зур гына су жыелу майданы булган шактый озын ерым-сызалар системасы чыга. Күл яңгыр һәм кар суларының комлы-балчыклы китерелмәләре аркасында әкрен генә ләмләнә һәм саега бара. Ял иту урыны.

ЗИМЧӘЧӘК (*Anthemis*), оешма чәчәклеләр семьялыгынан бер-һәм күпеллек үләнчел, сирәк кенә ярымкуакчыл үсемлекләр ыругы. 150 дән артык төре билгеле, Евразия һәм Төньяк Африкада таралганнар. Татарстан территориясендә өч төре үсә. **Буяу зимчәчәге** (*A. tinctoria*) барлык районнарда, **сасы зимчәчәк** яки эт шепкәне (*A. cotula*), **рус зимчәчә-**



Буяу зимчәчәге.

ге (*A. ruthenica*) — Көнбатыш Кама алдында очрый. Кыр, болын, ташландык урыннарда үсә. Тамыры — күпбашлы, юан. Сабагы туры, ботаклы. Яфраклары чиратлашкан, каурыйсыман теленмә, сирәк кенә кыяк. Чәчәк төркеме — чирәп тышлы һәм әлпәле чәчәк түшәкле кәрзин. Кырыйдагы таж яфракчыклары ак яки сары, жимешлеге бар, уртадагылары — көпшәчәчәкләр, сары төстә, ике женесле. Жимшәне — орлыкча. Буяу зимчәчәге һәм сасы зимчәчәк тәмсез исле. Июнь–сентябрьдә чәчәк аталар. Буяу зимчәчәгенә кәрзиннәрендә флавоноидлар, гликозид, эфир майлары бар; халык медицинасында тирләтү, үт кудыру һәм кан туктату чарасы буларак файдаланыла. Сасы зимчәчәк — сабан чәчүлекләрендә чүп үлән. Буяу зимчәчәге декоратив үсемлек буларак үстерелә.

ЗИРӘК (*Alnus*), каенчалар семьялыгынан агач һәм куаклар ыругы. 40 тан артык төре билгеле, Төньяк ярымшарда таралганнар. ТР территориясендә 2 тө-

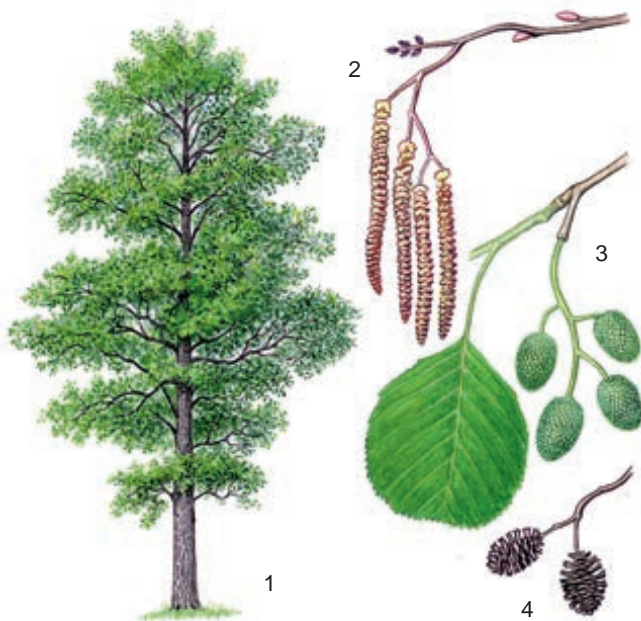

Кара зирек: 1 – гомуми күренеше; 2 – ата һәм ана чәчәкле ботак; 3 – ачылмаган күркәчәкле ботак; 4 – ачылган күркәчәкләр.

ре үсә. **Жилемле зирек** яки кара зирек (*A. glutinosa*), **соры** яки аксыл **зирек** (*A. incana*) барлык районнарда да очрый. Елга ярлары буенда, ерымнарда, урман тугайларында үсәләр. 25 м биеклеккә кадәр житүче агачлар. Ябалдашы түгәрәк яки йомыркасыман озынча, кәүсәсенә кабыгы караңгы-көрән, соры, шома. Үрентеләре шома яки төкле, төрле төсмердә, аксыл яки саргылт ясымкчыклары бар. Яфраклары чиратлашкан, озынча түгәрәк яки түгәрәк, кырыйлары теленмә. Чәчәкләре аерым женесле: ата чәчәкләр — өч чәчәкле дихазиядән торган озын алкалар; ана чәчәкләрдә чәчәк тиралеге юк, берәрле кыска башакларда яки 2–6 шар булып чулларда ике чәчәкле дихазия хасил итәләр. Жимеше — бер орлыклы ике канатлы вак чикләвекчек. Апрельдә — май башында чәчәк аталар. Жимешләре сентябрь–октябрьдә өлгерә. Жимешләре өлгүргәндә ана башаклар тәлгәшләр хасил итеп, жәелеп үсеп китә. Алар күркәләр дип атала һәм февраль–мартта ачылалар. Орлыктан, шулай ук үсентедән, кайбер төрләре тамыр үрентесеннән үрчи. Зирек кышка чыдам, дым яратучан һәм туфрак аэрациясенә талымчан булуы белән аерылып тора. Урман барлыкка китерүдә әһәмиятле токым. Сулыктарны саклауда, ярларны ныгытуда һәм урман хужалыгында әһәмияте зур: күп кенә башка токымнар тереклек итә алмаган артык дымлы урыннарда үсә; азот белән баеп, туфракны яхшырта. Зирекнең узагачы көрән-кызыл, сыгылучан һәм житәрлек дәрәжәдә нык: фанер, агач йорт жиһазлары житештерүдә, әржәләр ясауда кулланыла. Зирек күркәләрендә дуплау матдәләре, алкалоидлар, органик кислоталар һәм башкалар бар. Күркә-

ләреннән ясалган препаратлар эчнә ныгыту, ялкынсынуга каршы һәм кан туктату чарасы буларак; халык медицинасында кабыгыннан һәм яңа жыеп вакланган яфракларыннан ясалган төнәтмә суык тигәндә, ревматизм авыруларына каршы кулланыла. Декоратив, баллы үсемлек. 80–100 ел яши.

ЗИРЕКЛӘ елгасы, Көнбатыш Кама аръягында, Олы Сөлчә елгасының (Олы Чирмешән елгасы бассейны) сул кушылдыгы. Озынлыгы 10,1 км, бассейнының майданы 21,8 км². Аксубай районы территориясеннән ага. Елга башы урман массивында, Пономарёвка авылыннан 1 км көньяк-көнчыгыштарак, тамагы Татар Сөнчәлесе авылыннан көнчыгыштарак. Елга башының абсолют биеклеге 145 м, тамагыныкы — 78 м. Су жыелу майданының урманлылыгы 28%. Зирекле елгасының озынлыгы 0,8 км га кадәр булган 2 кушылдыгы бар. Елга челтәренең тыгызлыгы 0,52 км/км². Туенуы катнаш, күбесенчә кар сулары исәбенә. Жир асты сулары белән туену модуле 0,1–0,25 л/с·км². Гидрологик режимы ташу вакытында су муллыгы һәм жәен нык саегуы белән характерлана. Елга еш кына бөтен озынлыгында кибә. Бассейнда еллык су агымының уртача күпчеллек катламы 99 мм, ташу агымы катламы 89 мм. Язгы ташу, гадәттә, март ахыры — апрель башында башлана. Ноябрьнең беренче үнкөнлегендә туңа. Елга тамагында суының иң аз вакытындагы уртача күпчеллек чыгымы 0,007 м³/с. Суы бик каты; язын 9–12 мг-экв/л, кышын һәм жәен 20–40 мг-экв/л. Гомуми минеральлешүе язын 100–200 мг/л, кышын һәм жәен 500–700 мг/л.

ЗИЧӨ елгасы, Көнчыгыш Кама аръягында, Зэй елгасының уң кушылдыгы. Озынлыгы 40,2 км, бассейнының майданы 577,3 км². Зэй районы территориясеннән ага. Елга башы урман массивында, Зичәбаш авылыннан 3,6 км көнчыгыштарак, тамагы Бүре-Сарай авылы янында. Елга башының абсолют биеклеге 200 м, тамагыныкы — 59 м. Су жыелу майданының урманлылыгы 37%. Зичә елгасының 3 тән алып 23 км га кадәр озынлыктагы 16 кушылдыгы бар. Иң зурлары: Бастырма (11,1 км) — сул; Борды (14,4 км), Аулаш (23 км) — уң



Зичә елгасы.

кушылдык. Елга челтәренең тыгызлыгы 0,44 км/км². Туенуы катнаш, күбесенчә кар сулары исәбенә. Жир асты сулары белән туену модуле 0,2–1 л/с·км². Бас-сейнда еллык су агымының уртача күпеллык катламы 73 мм, ташу агымы катламы 51 мм. Язгы ташу, гадәттә, апрельнең соңгы көннәрендә башлана. Елга ноябрь башында туңа. Елга тамагында суының иң аз вакытындагы уртача күпеллык чыгымы 0,433 м³/с. Суы бик каты: язын 9–12 мг-экв/л, кышын һәм жәен 12–20 мг-экв/л. Гомуми минеральләшүе язын 300–400 мг/л, кышын һәм жәен 1000 мг/л дан күбрәк.

ЗОНТЧӨЧӘКЛЕЛӘР, кара: *Чатыр чәчәклеләр*.

ЗООЛОГИЯ МУЗЕЕ, Э.А.Эверсман исемдә, Казан университетының биология-туфрак факультеты составындагы кафедраара фәнни уку-укыту бүлекчәсе. Музей статусын 1945 елда табигать фәннәре тарихы һәм зоотомик коллекцияләр кабинетларын берләштерү нәтижәсендә ала. 2004 елдан Э.А.Эверсман исемдә. Төп бинаның көнчыгыш ягындагы 8 залны били. Ике бүлектән тора: умырткалы (5 меңләп берәмлек) һәм умырткасыз (43,5 меңләп берәмлек) хайваннар. Экспозиция структурасы таксономик билгеләре буенча төзелгән (умырткалылар өчен — семьялык, ассемьялык; умырткасызлар өчен, башлыча, отрядлар дәрәжәсендә).

Зоология музейның барлыкка килү тарихы 1798 елда император Павел I фәрманы нәтижәсендә Казанның Беренче ир балалар гимназиясе тапшырган коллекцияләрдән башлана. 1819 елда 133 берәмлек имезүчеләр, кошлар, сөйрәлүче хайваннар, буынтыгаклылар һәм суалчаннар исәпләнә. Соңрак К.Ф.Фукс Ф.К.Броннерның 578 кабырчыктан торган конхиологик тупланмасын сатып ала; шуларга Э.И.Эйхвальдның Арал-Каспий экспедициясе вакытында жыйган зоология һәм палеонтология коллекцияләре өстәлә. 1828–60 елларда музей үсешендә Э.А.Эверсман эшчәнлегә мөһим роль уйный, ул эшләгән елларда зоология коллекцияләре системалаштырылган тупланма рәвешен ала; шәхси коллекционерлардан һәм Германиядән, бигрәк тә Гамбургтагы сүдә фирмасы хужасы Брандтан сатып алынган кыйммәтле экспонатлар белән шактый тулыландырыла. 1844 елның 1 гыйнварына музейда 5735 әйбер исәпләнә, аннан соңгы 10 ел эчендә тагын 400 гә якын экспонат, шул исәптән 57 берәмлек имезүче хайваннар һәм 208 берәмлек кошлар коллекциясе өстәлә. Моннан соңгы елларда кабинет белән Н.П.Вагнер (1860–71), Н.М.Мельников (1871–97) житәкчелек итә. Соңгысы вакытында атаклы химик А.М.Бутлеров тәңкәканатлылар коллекциясе (1138 төр) бүлек итә, 157 берәмлек диңгез хайваннары (башлыча, умырткасызлар) коллекциясе сатып алына. 1890–97 елларда Казан губернасыннан 978 берәмлектән торган кошлар коллекциясе жыела (М.Д.Рузский, И.Н.Стрельников, С.О.Билькевич). 20 йөз башында А.А.Остроумов житәкчелегендә беренче тапкыр кошларның (С.Д.Лавров, 1907, 1911),



Орнитология залы.



Музей экспозициясенә беренче залы. А.О.Ковалевскийның мәржәннәр коллекциясенә бер өлеше.



Имезүче хайваннарга багышланган зал.

балыкларның (В.И.Мейснер, 1907) системалы каталоглары төзелә. Чагыштырма анатомия укытыла башлау белән 1843 елда П.И.Вагнер житәкчелегендә зоотомия кабинеты оештырыла (соңрак Н.П.Вагнер һәм В.В.Заленский житәкли). 1850 елга анда умырткалылар буенча — 818, умырткасыз хайваннар буенча 100 остеология, спланхнология, антология һәм неврология препаратлары исәпләнә. 1883–1900 елларда кабинетның коллекциясе М.М.Усов жыйган бай ма-



Энәтирелеләр коллекциясенә бер өлеше.

териал белән тулыландырыла. 1906–07 елларда университетның төп бинасын үзгәртеп кору вакытында залларны төзекләндерүдә һәм аннан соң зоология кабинетын жиһазландыруда Э.А.Мейер һәм Н.А.Ливанов актив катнашалар. Соңгысының инициативасы белән 1945 елда зоология музейе барлыкка килә. Музей төзелешендә аның мөдирләре Г.П.Приезжев (1950–60), А.В.Попов (1960–91), таксидермистлар П.Романов, Э.Д.Пельцам, Я.П.Коксин, Е.В.Прохоров зур өлеш кертәләр. Зоология музейенең фонни һәм мәдәни эһәмияткә ия коллекцияләре хайваннар дөньясының күптөрлелеген (иң түбән төзелешле бер күзәнәклеләрдән алып приматларга кадәр) тулы итеп күз алдына китерергә мөмкинлек бирә. Материалларының байлыгы буенча музей РФдәге тармак музейлары арасында алдынгы урыннарның берсен алып тора. Анда барлык континентлар фаунасының Кызыл китапларга кертелгән дөньякүләм эһәмиятле эндемик һәм реликт төрләре тупланган: элеккеге СССР территориясендәге парнассиусларның уникаль коллекциясе, император жылкәнканаты, голиафлар, геркулеслар (аеруча эре коңгызлар), Мәдинә кысласыманнары, Тын океандагы Хуан-де-Фука сыртынан китерелгән вестигитифера, оча торган кәлтә (Ява утравыннан), гаттерия, игуаналар, Малайя чуқырчасы, кызыл бүксәле казарка, кара гриф, стерх, зәңгәр бугазлы попугай, киви, ехидна, үрдәкборын, жофарлар, кар барсы һәм башкалар тупланган. 150 еллар элек юкка чыккан (дөньяда 10 лап кына карачкы-экспонат сакланган) тау зебрасы (*Equus quagga*) — зоология музейенең горурлыгы булып тора. Музейның тарихи эһәмияте зур; монда мәшһүр галимнәр эшләгән, экспонатлар коллекциясе препаратлау сәнгәтенә, таксидермиянең барлыкка килүен һәм үсешен тасвирлый.

ЗӨБӘЙ елгасы, Көнчыгыш Кама арьягында, Дим елгасының (Ык елгасы бассейны) сул кушылдыгы. Озынлыгы 12,9 км, бассейнының мәйданы 54 км². Бөгелмә районы территориясеннән ага. Елга башы Зур Покровка авылынан көнчыгыштарак, тамагы Бәкер авылынан 3 км көньяк-көнчыгыштарак. Елга башының абсолют биеклегә 280 м, тамагыныкы — 130 м. Су жыелу мәйданының урманлылыгы 27%. Зур булмаган 2 кушылдыгы бар. Елга чөлтәренә тыгызлыгы 0,28 км/км². Туенуы катнаш, аз гына кар сулары исәбенә күбрәк.

Жир асты сулары белән туену модуле 0,2–0,5 л/с·км². Бассейнда еллык су агымының уртача күпәллек катламы 118 мм, ташу агымы катламы 70 мм. Язгы ташу, гадәттә, март ахыры — апрель башында башлана. Елга ноябрьнең беренче ункөнлегендә туна. Елга тамагында суының иң аз вакытындагы уртача күпәллек чыгымы 0,09 м³/с. Су язын каты (6–9 мг-экв/л), кышын һәм жәен бик каты (9–12 мг-экв/л). Гомуми минеральләшүе язын 700–1000 мг/л, кышын һәм жәен 1000 мг/л дан күбрәк.

ЗӨЯ елгасы, Идел алды төбәгендә. Идел елгасының уң кушылдыгы. Озынлыгы 377,4 км, ТР чикләрендә — 161,2 км. Бассейнының мәйданы 17 мең км² га яқын. ТР чикләрендә — 7,1 мең км². Идел буе калкулыгынан ага. Елга башы Ульяновск өлкәсе территориясендә, ТРда — урта һәм түбән агымнары Буа, Апас, Кайбыч, Яшел Үзән һәм Югары Ослан районнары территориясендә. Елга тамагы Зөя утравыннан төньяк-көнчыгыштарак. Елганың Югары Ослан районының Соболевский авылынан төньякта аккан түбән өлеше Куйбышев сусаклагычы суы астында кала һәм Зөя култыгы дип йөртелә башлый. Елга башының абсолют биеклегә 270 м, тамагыныкы — 53 м. Су жыелу мәйданының уртача биеклегә 164 м, урманлылыгы 11%.

Зөя бассейны тар полоса рәвешендә Идел үзәнә буйлап меридиан юнәлешендә сузылган (агымы Идел елгасы агымына каршы юнәлештә); калкулыклы дулкынсыман тигезлектән гыйбарәт, аның уңьяк яр өлеше биегрәк һәм катлаулы рельеф хасил итә. Су жыелу мәйданы асимметрияле: сулъяк яр өлеше шактый зуррак һәм мәйданның 73% ка яқынын тәшкил итә. Елга үзәнә күбесенчә трапециясыман, аз гына бормалы, асимметрияле: уңьяк сөзәклегә текә, сул ягы сөзәк. Үзән сөзәклекләре күп кенә урыннарда зур ерым, сызалар белән кискәләнгән һәм рельефның карстлы формалары белән катлауланган. Урта һәм түбән агымында үзән 10 км га һәм тагын да зуррак киңлеккә житә. Тугае биек, тоташ, күбесенчә ике яклы, урыны белән сазлыклы, комлы туфраклы һәм комлы-ләмлеләрунтлардан тора; киңлегә урта агымында 1–2 км дан түбән өлешендә 4,5–5 км га кадәр житә. Тугаенда элеккеге күлләр күп. Елга юлы бормалы, аерым өлешләрендә утраулар, сайлыклар хасил итеп, тар тармакларга бүлгәләнгән. Суның иң аз вакытында елга киңлегә югары агымда 5–10 м һәм түбән өлештә 40 м га кадәр. Пләсларда 2–4 м һәм сай урыннарда 0,3–1 м тирәнлек өстенлек итә. Елганың тирәнлегә түбән агымда урыны белән 5–6 м га житә. Агым тизлегә сай сулы урыннарда (перекат) — 0,5–1 м/с, тирән сулы урыннарда (пләслар) — 0,1–0,2 м/с. Зөя ярлары текә, урыны белән өзек-өзек, биеклегә 1,5–2 дән 5–8 м га кадәр, шактый жире куаклыклар белән капланган. Зөянең 79 кушылдыгы бар, ТР территориясендә аеруча зурлары: Кылна (32,7 км), Үләмә (72 км), Коры Үләмә (46 км), Сөлтә (43,1 км) — уң; Чынлы (54,1 км), Карлы (88,4 км), Лашчы (21 км), Бола (117 км), Бөя (40 км), Бәрле (48 км), Гөбенә (165,1 км), Әрә



Зөя елгасының түбән агымы.

(44,2 км), Буа (31 км), Сәкел (29,4 км) — сул кушылдыклар. Сул кушылдыкларның суы мулрак һәм алар гомуми агымның 75% ка кадәрэн бирәләр. Зөя бассейны челтәрәнең тыгызлыгы 0,28 дән 0,33 км/км² га кадәр. Туенуы катнаш, кар сулары өлешенә яртысыннан күбрәге туры килә. Жир асты сулары белән туену модуле субүләрләрдә 0,5–5 л/с·км² дан төп елга юлында 10 л/с·км² га кадәр.

Гидрологик режимы ташу вакытында су муллыгы һәм жәен нык саегуы белән сыйфатлана. Ел фасыллары буенча агымның бүленеше тигез түгел. Еллык су агымының уртача күпеллык катламы 50–150 мм, язгы ташу агымы катламы 46–64 мм. Ташу, гадәттә, март ахыры — апрель башында башлана һәм уртача 26 көн дәвам итә. Борындык авылы янында су биеклегенә уртача еллык тирбәнеше 6,9 м (иң зуры 8,4 м). Иң зур чыгымы 1979 елда билгеләнә һәм ул 1560 м³/с тәшкил итә (Буа районының Ивашевка авылы). Зөя, гадәттә, ноябрьнең икенче яртысында туңа. Боз катунның уртача дәвамлылыгы 136–142 көн. Кыш ахырына бозның калынлыгы 90–95 см га житә. Елганың аерым өлешләре грунт сулары чыккан урыннарда кыш буена диярлек боз белән капланмый. Язгы боз кыш, гадәттә, апрельнең икенче ункөнлегендә башлана, еш кына текә борылышларда, күпер терәүләре алдында, елга юлының тарайган урыннарында боз тыгылулар

барлыкка килә. Жәйге саегулар тотрыклы. Елга тамагында суының иң аз вакытындагы уртача күпеллык чыгымы 13,7 м³/с.

Суы югары һәм урта агымында гидрокарбонат-сульфат-кальцийлы, түбән өлештә сульфат-гидрокарбонат-натрийлы. Гомуми минеральләшүе язын 150–200 мг/л, кышын һәм жәен 400–700 мг/л.

«ЗӨЯ», комплекслы табигать тыюлыгы, Югары Ослан һәм Яшел Үзән районнары территориясендә урнашкан. 1998 елда Идел алды табигать комплексларын торгызу һәм саклау, рекреацияне көйләү, экологик-агарту эшчәнлегенә алып бару максаты белән оештырыла. Майданы 12656 га. Күпсанлы култык, ермаклар белән Зөя елгасының тамак өлешен, киң яфраклы урман участокларын алып тора. Материк, утрау һәм су экосистемаларыннан гыйбарәт булган Зөя елгасы тугаеның сулы-сазлыклы өлешләре күп кенә кошларның оялау һәм азык табу урыннары булып тора; Зөя култыгы акваториясе шактый гына балык төрләренә, шул исәптән промысел балыкларының уылдык чәчү урыны. Үсемлекләр дөньясында көпшәле үсемлекләренә 500 дән артык төрә, шул исәптән сирәк һәм югала баручы төрләр — тармаклы наратбаш, йөзгәлек сальвиния, апак төнбоек, шифалы пәси борчагы үсә. Хайваннар дөньясында балыкларның — 42, амфибия-



Зөя табигать тыюлыгы.

ләрнең — 10, рептилияларнең — 6, кошларның 171 төре, имезүчеләрнең 40 төре яши. ТРның Кызыл китабына кергән төрләрдән: гади тупалакбаш, Идел подусты (түбәнавыз), соры гөберле бака, сырлач сыртлы тритон, бакыр кәлтә (жизбаш), гади кара елан, зур күлбога, кыр һәм болын карчыгасы, үлән шөлди, зур саз шөлди, нәни акчарлак, гади төн күгәрчене, гади яр чыпчыгы, гади шолган, зур колаклы көрән ярканат, сулык төн ярканаты, зур йоклач очрый.

ЗӨЯ БУЙЛАРЫ, табигать тыюлыгы. Буа районнда, Зоя елгасының уңьяк ярында урнашкан. 2008 елда билгеләнә. Майданы 1509,4 га. Тыюлыкның көнбатыш чиге — Зоя елгасы белән, көнчыгыш чиге Рус Киштәге, Кыят, Аккүл һәм Күгәлнә торақ пунктларын берләштерүче юл белән билгеләнә. Зоя тугаен, аның калкулыклы төп ярындагы сөзәклекне һәм яссы калкулыкны үз эченә ала. Су-сазлык комплексын, анда яшәүче кошларны һәм имезүче хайваннарны, шул исәптән аларның сирәк һәм юкка чыга баручы төрләрен саклау, шулай ук аучылык-кәсепчелек фаунасын яңадан торгызу максаты белән оештырыла. Елга тугайларының калкулыклы урыннарында сабакчалы имән, вак яфраклы юкә һәм очлы яфраклы өрәңге өстенлек итүче киң яфраклы урманнар сакланып калган. Имәнлекләр елга үзәннәре сөзәклекләрендә дә үсә. Тыюлык территориясендә махсус утыртылган нарат һәм карагай агачлары бар. Шактый майданны урыны белән сазлыклы тугай болыннары биләп тора, элеккеге елга юлында сакланып калган күлләр бар. Ландшафтның күптөрлелеге төрле төрдәге үсемлек һәм хайваннар таралышына булышлык итә. Тыюлык территориясендә ТРның Кызыл китабына кертелгән төрләр арасында имезүчеләр (зур кушак), кошлар (соры торна, кызыл муенлы чомга, зур күлбога, кече күлбога, зур ак челән, ысылдык аккош, дала карчыгасы, кыр карчыгасы, зур каракош, балобан, сапсан, гади торымтай, дала торымтае, дербник, төн лачыны, ак ябалак, колаклы ябалак, сазлык ябалагы, байгыш, йорт ябалагы, озын койрыклы ябалак, соры ябалак, кызылаяк шөлди, үлән шөлди, зур саз шөлди, нәни акчарлак, кече акчарлак, урман күгәрчене, һөдһөд, сирәк төрләрдән — дала каракошы, сары корташар, яр песнәге), сөйрәлүчеләр (гади кара елан), жир-су хайваннары (кызыл корсаклы су «үгезе»), күбәләкләр (адмирал), үсемлекләр (шахматсыман шадра үлән, ак төнбоек, яшел чәчәкле каеш яфрак, күп яфраклы казаяк, тармаклы наратбаш, Эверсман муллабашы, көзге тузганак, тозлак теллунгиелласы, кушшы канәфер чәчәге, вак бизле чүл үләне, дымлы жир үргәләге, кыр каешкыраны, ак төнбоек, гади бүре жиләге, Регель солычасы) очрый.

ЗӨЯ ЕЛГАСЫНЫҢ ЭЛЕККЕГЕ ЮЛЫ, табигать истәлеге. Апас районының Кабык Күпер һәм Үтәмеш авыллары арасында урнашкан. 2013 елда билгеләнә. Майданы 190,1 га. Зоя елгасының суляк тугаендагы элеккеге елга юлларындагы күлләр (Зур күл һ.б.) комплексын һәм Боя елгасының түбән агымындагы

участокны били. Объектның территориясе көньяктан төньякка таба Зоя елгасы юлына параллель рәвештә сузыла. Сирәк үсемлек төрләреннән Себер сусыны үсә. Зоя елгасы тугаенда һәм элеккеге елга юлындагы күлләрдә су һәм су яны кошлары, шул исәптән ТРның Кызыл китабына кертелгән төрләр: су тавыгы, үлән шөлди, кызылаяк шөлди оя кора. Табигать истәлегенә территориясе һәм акваториясе көзгә һәм язгы миграция чорларында күчмә су һәм яр бие кошларының тукталу урыны булып тора.

ЗӨЯ ҺӘМ ГӨБЕНӘ ЕЛГА ТУГАЙЛАРЫ, табигать истәлеге. Кайбыч районының Борындык авылыннан төньяктарак урнашкан. 2009 елда билгеләнә. Майданы 108,3 га. Зоя елгасының суляк тугаен били, Гөбенә елгасының түбән агымын үз эченә ала. Территория дымлы болыннар, куаклыктар һәм агачсыман таллар белән капланган, түбәнлекләрдә зур булмаган сазлыклар бар, калку комлы сыртларда аерым-аерым утыручы наратлыклар очрый. Бәрле һәм Гөбенә елгалары арасында, Зоя елгасы тугаендагы элеккеге елга юлында сакланып калган күлләр бар. Иң зурысының озынлыгы 1700 м, киңлеге 100 м. Территориядә кошларның 51 төре, шул исәптән ТРның Кызыл китабына кертелгән кызылаяк шөлди, үлән шөлди, ысылдавык аккош оя кора. Жир-су хайваннарының сакланылыш төрләреннән кызыл корсаклы су «үгезе» яши. Әлеге табигать истәлеге сусакагыч эһәмияткә ия, ул сирәк һәм юкка чыга баручы үсемлек һәм хайван төрләре өчен резерват булып тора.

ЗУБР КЫЯГЫ (*Hierogloë*), кыякчылар семьялыгынан күпеллек үләнчел үсемлекләр ыругы. 30 га якын төре билгеле. Европа, Азия, Төньяк Америкада таралганнар. ТР территориясендә 3 төре үсә. **Арктик зубр кыягы** (*H. arctica*) һәм **үрмәле зубр кыягы** (*H. repens*) Кама алдында, **хуш исле зубр кыягы** (*H. odorata*) — нигездә, Кама арьягында очрый. Зур елга тугаенның калкулыклы урыннарында, коры болыннарда, куаклар арасында үсәләр. 20–70 см биеклектәге, озын шуышма тамырчалы үсемлекләр. Сабагы туры, шома. Яфрактары яссы, тамыр тирәсендәгеләре — озынча булып очланганнар, сабактагылары — ланцетсыман кыяк. Башакчыктары — вак, алтынсу-көрән, ябалдашлы себеркәчтә. Жимеше — озынча бөртекчә, кара-коңгырт төстә. Апрель–июнь башында чәчәк аталар, июльдә орлыклары өлгәрә. Орлыктан һәм вегетатив органнардан үрчиләр. Составында кумарин бар, шуңлыктан эчемлекләре хуш исләндерү өчен һәм төнәтмәләр эзерләгәндә файдаланыла. Халык медицинасында зубр кыягы төнәтмәсе аппетитны яхшырту, ашкайнату трактының эшчәнлеген арттыру өчен кулланыла.

ЗУР КИЗҖАЙ күле, Көнчыгыш Кама арьягында. Ык елгасы бассейнының суляк өлешендә, Азнакай районының Чөкән авылыннан 7 км көньяк-көнбатыштарак урнашкан. Су өслегенә майданы 1,52 га.

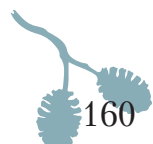

Озынлыгы 320 м, иң зур киңлеге 70 м (1984), уртача тирәнлеге 0,94 м, иң зур тирәнлеге 1,45 м. Күл карст-суффозия процесслары нәтижәсендә барлыкка килгән. Суы аз минеральләшкән, йомшак (катылыгы 1,96 мг-экв/л), төссез, иссез, гидрокарбонат-сульфат-кальцийлы типта, үтә күренүчәнлеге 55 см.

ЗУР КУШАЯК, жир куяны (*Allactaga major*), кушаклылар семьялыгынан имезүче хайван. Евразиядә, Төньяк Америкада таралган. Татарстан территориясендә Идел алдында һәм Кама арьягында очрый. Юл буйларында, сыза битләүләрендә, көтүлекләрдә, инеш буйларында тереклек итә. Гәүдәсенә озынлыгы 19–25 см, койрыгының 30 см га кадәр. Сырты кызыл-көрән яки саргылт, асты ак. Койрыгы кара, очы соры. Иреннәрендә өнәндә яшәргә ярдәм итә торган озын каты мыеклары бар.

Арткы аяклары алгыларына караганда 3–4 тапкыр озынрак. Зур кушак арткы аяклары белән сикереп хәрәкәтләнә. Коллактары чагыштырмача озын һәм тар. Тирән итеп казылган өннәрдә яши (икенче исеме шуннан), өнә кышлый торган, даими, көндәзге, вакытлы төрләргә бүленә. Төнлә актив.

Октябрь ахырында өнә томалый һәм йокыга тала. Кушылу апрельдә башлана. Йөкләлек чоры айдан артык дәвам итә. 1–4 бала китерә. Яшәвенә икенче елында женси житлегә. Үләнчел үсемлекләренң жир өсте һәм жир асты өлешләре белән туклана. ТРның

Зур кушак. Кызыл китабына кертелгән (2016).

ЗУР КҮЛ, Идел алды төбәгендә. Элеккеге су юлында сакланып калган күл. Зөя елгасының сулъяк тугаенда, Кайбыч районының Кече Мәми авылының көнчыгыш читендә. Су өслегенә майданы 19,48 га. Озынлыгы 1790 м, иң зур киңлеге 160 м.

ЗУР КҮЛ, Идел алды төбәгендә. Элеккеге су юлында сакланып калган күл. Зөя елгасының сулъяк тугаенда, Буа районының Адав-Толымбай авылының көнчыгыш читендә. Су өслегенә майданы 19,4 га. Озынлыгы 3370 м, иң зур киңлеге 150 м.

ЗУР КҮЛ, Идел алды төбәгендә. Элеккеге су юлында сакланып калган күл. Зөя елгасының сулъяк тугаенда, Апас районының Кабык Күпер авылының көнчыгыш читендә. Су өслегенә майданы 5,32 га. Озынлыгы 2450 м, иң зур киңлеге 160 м. Күлгә Бия елгасы коя.

ЗУР КҮЛ, Идел алды төбәгендә. Кайбыч районының Каргалы авылынан төньякта урнашкан. Су өсле-



Зур күл. Табигать истәлеге.

генә майданы 1,6 га. Күләме 66 мең м³. Озынлыгы 150 м, иң зур киңлеге 120 м, уртача тирәнлеге 4,1 м. Күл карст процесслары нәтижәсендә барлыкка килгән. Формасы түгәрәк. Жир асты сулары белән туенуы тотрыклы. Суы аз минеральләшкән (121,8 мг/л), йомшак (катылыгы 7,8 мг-экв/л), яшел төстә, иссез. Күл ләмләнә бара. ТРның табигать истәлеге (1978).

ЗУР НАРАТЛЫК, Алабуга районында урнашкан урман массивы, «Түбән Кама» милли паркының бер өлеше. Кама һәм аның кушылдыгы Туйма елгалары арасындагы 6760 га майданны алып тора; төньяк-көнчыгыштан көньяк-көнбатышка таба иң зур озынлыгы — 18 км, иң зур киңлеге — 8 км. Территориясе — Камага таба кисәк текәләнеп һәм Туйма елгасы үзәнә сөзәкләнеп күчә торган, көньяк, көньяк-көнбатыш юнәлештәге авыш ясы калкулык. Рельефы — эрозион-денудацияле, ерганакланган сызалардан — Кама елгасының уңъяк биек ярларындагы чокырлардан тора (Бай чокыр, Куралы чокыр, Олы Ерхов чокыры һәм башкалар); урман массивының көньяк өлешендә материк дюналары һәм дюна тәзмәләре таралган. Өслеге югары Казан ярусның төп утырмаларынан һәм дүртенчел системаның комсыл балчыкларынан һәм комнарыннан тора. Зур наратлыкның үсемлек капламында һәрвакыт караңгы ылыслы (чыршы, ак чыршы) һәм киң яфраклы (имән, юкә) токымнар катнашкан, катлаулы төзелеш белән аерылып торган нарат урманнары өстенлек итә. Наратлыкларның үләнле куакчыл ярусына урман-дала (төньяк йогырт, каурыйсыман кыска сабак, Альп тукранбашы, төкле миләүшә, кызыл яран) һәм тайга (нарат жиләге, кара жиләк, ике яфраклы май чәчәге, төньяк Линней үләнә һәм башка) үсемлекләре хас.

Зур наратлыкта аеруча таралган урман төре төркемнән катлаулы, куаклы-мүкле һәм мүкле наратлыклар тәшкил итә. Катлаулы наратлыклардагы агачлар арасында юкә (юкәле наратлыклар) һәм имән (имәнле наратлыклар) үсә. 1 нче яруста тулысынча нарат өстенлек итә, югары житештерүчән утыртмалар барлыкка китерә. 2 нче яруста чыршы, сирәк кенә ак чыршы; куаклыкта миләш, урман зелпесе, сөялле



кабар агачы һәм юкә, имән, чыршының яшь агачлары күпчелекне тәшкил итә. Үлән капламы бореаль (нарат жиләге, кара жиләк, каеш яфрак) һәм неморал (сәрдә, тайтояк, тонык күкебаш) төрләр кушылмасыннан; урыны белән кураксыман күрәннән һәм бөркет канатыннан тора. Туфракның өске капламында дулкынсыман дикранум, Шребер плеврозиумы һәм башка мүкләр үсә. Уңай климат шартларында наратның чыршы белән табигый рәвештә алышынуы бара, катлаулы чыршылыклар барлыкка килә. Куаклы мүкле наратлыклар Кама елгасының кәсле һәм уртача көлсу туфраклы югары террасаларына туры килә. Алар төзелеше буенча тайганың яшел мүкле наратлыкларына якин, әмма миләш, кабар агачы, тал-тирәктән торучы куаклыклар тагын да куерак. 1 нче ярус нарат агачларыннан гыйбарәт; 2 нче яруста үсүче агачның 30% ка кадәр чыршы тәшкил итә, кайвакыт ана имән, юкә кушыла. Үлән капламы яхшы үскән һәм мүкле наратлыклар өчен хас нарат жиләге, кара жиләк, кызыл бөрлегән, каен жиләкләре һәм башка үләннәрдән һәм куакчыклардан тора. Тоташ кисендәләрдә күпчелек юкә, каен һәм усактан торучы ясалма утыртмалар яңартыла. Мүкле наратлыклар Кама елгасының түбәнге террасаларында үсеш алган кәсле һәм үтә көлсу комлы туфраклы көньяк-көнчыгыш һәм көньяк кварталларда таралган. Составы буенча алар — яшел мүкле типик наратлыклар, 1 нче яруста аз гына каен катнаш нарат өстенлек итә. Субстратның коры булуы сәбәпле чыршы аз, 2 нче яруста сирәк очрый. Куаклык һәм үлән капламы аз үсеш алган: яхшы үскән мүк капламында яктылыкка чыдам төрләр — Шребер плеврозиумы, дулкынсыман дикранум, артышсыман политрихум өстенлек итә. Тоташ кискәндә наратлыклар күрәнле каенлыклар белән алышына. Зур наратлыкта үсемлекләр капламының уртақ үзгәчәлеге — хужалык эшчәнлегә һәм янгынар нәтижәсе буларак, икенчел каен бергәлекләренә һәм усакчыкларның киң таралуы.

1972 елда Зур наратлык составында Кама елгасы буенда урнашкан шул исемдәге табигать истәлегә (гомуми мәйданы 1200 га) бүленеп алына. Истәлекнең сөзәкле-чокырлы биогеоценозларын, нигездә, караңгы ылыслы, киң яфраклы урманнар төзи. Аларның составында төп рольне юкә һәм Себер ак чыршысы алып тора. Ак чыршы һәм аерым чыршылар белән «күрән-сәрдә юкәлегә» тибындагы бергәлекләр өстенлек итә; карама һәм элмә агачлары белән бергә 2 нче ярусны юкә формалаштыра (15–20 м биеклектәге берничә сөзәклек), 1 нче яруста — 70–80 елда 30–35 м га житүче ак чыршы һәм чыршы үсә. Куаклыкта — ак чыршы һәм яфраклы токымнарның яшь агачлары белән бергә катнаш урманның гадәти куаклары. Үлән ярусны яхшы үскән, ул чәчсыман күрән һәм башка киң яфраклы урман төрләреннән һәм эре үләннәрдән (биек аю көпшәсе, Урал төймәчәчеге — Татарстан флорасының сирәк төре) тора. Ылыслы һәм катнаш урманнарның гомуми фонунда буйлы һәм төрле төстәге мергель катламнары киселеше ачы-



Зур наратлык.

луы пейзажга гадәттән тыш матурлык өсти. Каманың уңьяк таулы участогы «Кама Жигулие» исеме белән билгеле. Табигый урыннарның берсе — «Бай чокыр» И.И.Шишкин картиналарында сурәтләнгән («Нарат урманы», «Вятка губернасындагы мачталык урман»).

ЗУР ШӨПШӘЛӘР, божаннар (*Vespa*), чын шөпшәләр ыругы. 20 гә якин төре билгеле, киң таралганнар; Россиядә 5–7 төре яши. Татарстан территориясе өчен **Европа зур шөпшәсе** яки гади зур шөпшә (*V. crabo*) гадәти. Татарстанда тереклек итүче жәмгыяви жыелмаканатлы шөпшәләренң иң зурысы (гәүдәсенң озынлыгы 3 см га кадәр). Оясы шарсыман формада, диаметры 25 см тирәсе, агач куышларында, сыерчык ояларында, агач корылмаларда һәм чордаларда оя кора. Ояны зур шөпшәләр кәгазьгә охшаган материалдан (шунлыктан кайвакыт аларны кәгазь шөпшәләре дип тә атыйлар) ясыялар. Бу материал каенның яшь ботакларын кимереп эзерләнә. Кыш чыккан аталанган ана зат үзе туган оядан файдалана яки яңасын төзи. Башта ул яңа ояның стенасын «кәгазь» белән тышлый, аннан соң аска карап торган күзәнәкләрдән кәрәз ясыя. Гаилә зурайгач, беренче кәрәзгә икенчесе эленә һәм шулай давам итә. Эре ояларда 6 катка кадәр кәрәз була, мондый ояның диаметры ярты метрга житәргә мөмкин. Ата затлар августта күрәнә башлый һәм кушылганнан соң үләр. Житлеккән зур шөпшәләр төрле азык белән туклана. Личинкаларын туендыру өчен ана зур шөпшәләр һәм эшче божаннар эре чебеннәрне, бал кортларын, сирәк кенә ялгыз кыргый бал кортларын аулыйлар. Умарталыклар янына урнашып, умартачлыкка сизелерлек зыян китерергә мөмкиннәр. Зур шөпшә угы кеше өчен куркыныч. Кара: *Элпәканатлылар* мәкаләсендәге таблицада 9 рәсем.

ЗУР ЭНӘ КАРАГЫ (*Aeschna grandis*), энә караклары семьялыгыннан. Гәүдә озынлыгы 7 см га житә, канат жәеме 10 см га кадәр, төсө кызыл-көрән. Күзләре зур, ялтырап төра, баш артында тоташалар. Татарстанның бөтен территориясендә очрыйлар, сан ягыннан бик аз. Агымсусыз сулыклар янында яшиләр. Ыргылып, тиз оча. Ерткыч. Олы зур энә карагы бөжәкләр белән

туклана, корбанын очканда тотып ашый. Ана затлар йомыркаларын су үсемлекләре тукумаларына, сирәк кенә дымлы яр буе туфрагына салалар. Личинкалары үсемлекләр белән капланган агымсусыз, яки акрын агымлы сулыкларда үсә; чукмарбашларга һәм балык маймычларына һөжүм итәләр. Зур энә карагы ТРның Кызыл китабына кертелгән (2016).



Ивановский наратлыгы.

ИВАНОВСКИЙ НАРАТЛЫГЫ, табигать тыюлыгы.

Куйбышев сусаклагычында, Кама елгасының суль-
як тугае террасасы су астында калу сәбәпле барлыкка
килгән утрауда, Алексеевск районының Ивановский
посёлогыннан төньяк-көнбатыштарак урнашкан.
1991 елда билгеләнә. Майданы 587 га. Тыюлык тер-
риториясенә 60% ка якынын чиста нарат урманна-
ры белән бергә, аз санлы каен катнаш нарат урманна-

ры тәшкит итә. 70 еллык нарат кәүсәсенә диаметры
26 см га, биеклеге 24 м га кадәр житә. Төньяк-көнба-
тыш һәм көньяк-көнчыгыш өлешләрдә нарат, уры-
ны белән юкә катнаш каенлыклар таралган. Агачлар
төбәндә һәм ачык урыннарда югары төзелешле үсем-
лекләренә 200 дән артык төре үсә. Фауна составын-
да умырткалыларның 170 кә кадәр төре, шул исәптән
ТРның Кызыл китабына кертелгән төрләр: кара елан,
зур ак челән, соры торна, ысылдавык аккош, елга ка-
ракошы, үлэт бөркеге, балыкчы карчыга, төн лачы-
ны, яр песнәге, ак песнәк бар. Ивановский наратлыгы
фәнни һәм мәдәни-агарту эһәмиятенә ия.

ИВАШЕВ В.П. УТАР ПАРКЫ, табигать истәлеге.

Буа районының Ивашевка авылы тирәсендә, Зоя елга-
сының суль-як ярында урнашкан. 1987 елда билгелә-
нә. Майданы 4 га. Декабрист В.П.Ивашевның әтисе
П.Н.Ивашевның нәселдән килгән утар паркы, 18 йөз
ахырында нигез салына. Паркта 100 дән артык агач,
күбесенчә, юкә, сирәк кенә нарат, каен, өянке сакла-
нып калган.

ИГӘНӘ елгасы, Көнчыгыш Кама арьягында, Минзә-

лә елгасының сул кушылдыгы. Озынлыгы 50,7 км,
бассейнының майданы 507 км². Елга башы Сарман
районының Мостафин авылыннан 1,2 км көнчыгыш-
тарак, тамагы Минзәлә районының Наратлыкчү
авылында. Елга башының абсолют биеклеге 230 м,
тамагыныкы — 75 м. Су жыелу майданының урман-
лылыгы 12%. 14 кушылдыгы бар. Иң зурлары: Инеш



**Декабрист
В.П.Ивашев
исемдәге парк.**

(17,8 км) — сул, Игәнә Суы (13,1 км) — уң кушылдык. Туенуы катнаш, күбесенчә кар сулары исәбенә. Жир асты сулары белән туену модуле 0,51–1 л/с·км². Бассейнда еллык су агымының уртача күпәллек катламы 113 мм, ташу агымы катламы 82 мм. Язгы ташу, гадәттә, апрель башында башлана. Игәнә елгасы ноябрьнең беренче ункөнлегендә туңа. Елга тамагында суының иң аз вакытындагы уртача күпәллек чыгымы 0,545 м³/с. Су язын каты (6–9 мг-экв/л), кышын һәм жәен бик каты (12–20 мг-экв/л). Гомуми минеральләшүе язын һәм кышын 300–400 мг/л. ТРның табигать истәлеге (1978). Бассейнында *Сөлек урманы* табигать тыюлыгы бар.

ИГӘНӘ СУЫ елгасы, Көнчыгыш Кама арьягында, Игәнә елгасының уң кушылдыгы. Озынлыгы 13,1 км, бассейнының мәйданы 39,9 км². Сарман районы территориясеннән ага: елга башы Игәнәбаш авылыннан көньяктарак, тамагы Петровский Заводы авылы янында. Елга башының абсолют биеклеге 238 м, тамагыныкы — 120 м. Су жыелу мәйданының урманлылыгы 6%. 4 км озынлыктагы бер кушылдыгы бар. Елга челтәренә тыгызлыгы 0,42 км/км². Туенуы катнаш, күбесенчә кар сулары исәбенә. Жир асты сулары белән туену модуле 0,5–1 л/с·км². Гидрологик режимы ташу вакытында су муллыгы һәм жәенник саегуы белән характерлана. Бассейнда еллык су агымының уртача күпәллек катламы 78 мм, ташу агымы катламы 60 мм. Язгы ташу, гадәттә, март ахыры — апрель башында башлана. Игәнә суы ноябрь башында туңа. Елга тамагында суының иң аз вакытындагы уртача күпәллек чыгымы 0,025 м³/с. Суы язын каты (6–9 мг-экв/л), кышын һәм жәен бик каты (12–20 мг-экв/л).

ИГӘТ елгасы, Көнчыгыш Кама арьягында, Ык елгасының сул кушылдыгы. Озынлыгы 9,4 км, бассейнының мәйданы 46,7 км². Елга башы Тукай районындагы Малтабар авылыннан 0,5 км көньяк-көнбатыштарак, Минзәлә районының Гөлек авылыннан 2 км төньяктарак Түбән Кама сусаклагычының Ык култыгына коя. Елга башының абсолют биеклеге 119 м, тамагыныкы — 62 м. 7,9 км озынлыктагы бер кушылдыгы бар. Елга челтәренә тыгызлыгы 0,37 км/км². Туенуы катнаш, күбрәк кар сулары исәбенә. Жир асты сулары белән туену модуле 0,1–0,25 л/с·км². Бассейнда еллык су агымының уртача күпәллек катламы 78 мм, ташу агымы катламы 72 мм. Язгы ташу, гадәттә, апрель башында башлана. Игәт ноябрьнең беренче көннәрендә туңа. Елга тамагында суының иң аз вакытындагы уртача күпәллек чыгымы 0,01 м³/с. Суы язын каты (6–9 мг-экв/л), кышын һәм жәен бик каты (12–20 мг-экв/л). Гомуми минеральләшүе язын 300–400 мг/л, кышын һәм жәен 400–500 мг/л.

ИГИМ НАРАТЛЫГИ, табигать истәлеге. Минзәлә районының төньяк-көнчыгыш өлешендә Түбән Кама сусаклагычының Ык култыгы ярында урнашкан.



Игим наратлыгы.

1972 елда билгеләнә. Мәйданы 543 га. Көнбатыштан Ык елгасының элеккеге юлы, көнчыгыштан Көләгеш сазлыгы белән чикләнүче комлы таулыкны (Кама елгасының 2 нче террасасы өлеше) били. Рельефы тигез, урыны белән дионасыман калкулыклы. Кама арьягында сакланып калган табигый нарат урманы массивының берсе (Минзәлә урманчылыгы), биредә тайга, урман-дала һәм дала үсемлек төрләре бергә кушыла. Моңарчы кулланылган яшел мүкле наратлыктар төшенчәсе урынына М.В.Марков бу урманнарны үләнле наратлыктарга кертә. 1970 елларда Казан университеты галимнәре тарафыннан антропоген тәэсирләр (тогаш кисү, агач эзерләү һәм башкалар) аркасында наратлыктарның шактый үзгәрешләр кичерүе исбатлана. Ылыслы токомнар (нарат, чыршы, ак чыршы) яфракчылар (өрәңге, каен, юкә, имән) белән алышына. Агачлар төбөндә кара жиләк, нарат жиләге һәм артыш белән бергә дала чиясе, ә үлән капламында үсемлекләрнең дала төрләре: буркынсыман мәче борчагы, буяу сырмавыгы, Альп тукранбашы, бүлбеле кияү камчысы, Румын люцернасы, дарулы эспе үләнә, вак чөчәкле жилсем үлән, Тюрингия розасы, кытыршы күкбаш (төймәбаш), чуар куян тукранбашы, шома ябышкак үлән һәм башкалар үсә. Үсемлекләрнең сирәк төрләреннән төньяк Линней үләнә, жәрәфи үлән, тимгелле башмакчөчөк, кызыл серкәбаш, гади чыршылык үләнә, кыска тажлы һәм Цингер мәче борчаклары очрый. Күллә-сазлыклы комплекста урнашканлыктан, Игим наратлыгының хайваннар дөнъясы күптөрле. 1940 еллар уртасында беренче тапкыр биредә кәжәболан күрәнә (Көнъяк Уралдан керә). Төрле елларда жофар, ондатра жибәрелә. Бурсык, янутсыман эт, төлке, ас, чөшкә күрәнәли. Фаунада — жир-су хайваннары һәм сөйрәлүчеләрнең 4 әр төре, кошларның 73 төре, имезүчеләрнең 17 төре. ТРның Кызыл китабына кертелгән төрләрдән: соры гөберле бака, бакыр кәлтә, кара елан, соры торна, төн лачыны, кыр һәм болын карчыгасы, бөркет, үлән бөркетә, зур каракош, елга каракошы, сапсан, балыкчы карчыга, байгыш, озын койрыклы ябалак, сазлык ябалагы, йокычан ябалак, гади төн күгәрченә, чал тукран, ак песнәк очрый.

ИДЕЛ (борынгы исеме Ра; урта гасырларда — Итил), Россиянең Европа өлешендә, Европада иң зур һәм дөньяда океанга коймаучы иң озын елга. ГЭСлар каскады һәм сусаклагычлар төзелгәнгә кадәр озынлыгы 3690 км, хәзер 3530 км (ТР чикләрендә 180 км), бассейнының мөйданы 1360 мең км² (ТР чикләрендә Кама елгасы бассейныннан тыш 30 мең км²).

Валдай калкулыгыннан 228 м абсолют биеклектә башлана, 28 м биеклектә Каспий диңгезенә коя (гомуми агып төшү биеклеге 256 м, ТР чикләрендә Куйбышев сусаклагычы су белән тулганчы 9,5 м — 43,5 тән 34,0 м га кадәр була). Иделдә 9 сусаклагыч төзелгән, аларның иң зурысы Куйбышев сусаклагычы, хәзерге вакытта Идел агымлы күлләр системасыннан гыйбарәт. Мондый зур елга өчен агымның гомуми юнәлеше гадәти түгел — континент читеннән үзөгәнә таба юнәлгән. Казанга кадәр Идел географик киңлек юнәлешендә диярлек, ә аннары меридиан юнәлешендә ага. Тамак өлешендә 500 гә якын кушылдыгы һәм тармагы булган 12 мең км² га якын мөйданлы дельта хасил итә. Идел бассейнының елгалар системасы гомуми озынлыгы 574 мең км булган 151 мең елга һәм инешне үз эченә ала. Елга челтәренең тыгызлыгы 0,42 км/км². Идел бассейны төньяктан көньякка — 1910 км га, көнбатыштан көнчыгышка 1805 км га сузыла. Идел елгасының үзене кискен асимметрик: уңьяк битләүләре текә һәм биек, төп токымнардан тора; сулъяк битләүләре сөзәгрәк, анда аллювиаль террасалар киң урын алып тора.

Идел елгасының гидрологик режимын системалы рәвештә күзәтүләргә 1876 елдан, шул исәптән ТР территориясендә Югары Ослан авылы, шәһәр тибындагы Кама Тамагы посёлогы, Тәтеш шәһәре постларында; 1902 елдан (1923–28 елларда тукталып тора) — Яшел Үзән районының Карамалы Тау авылындагы, шулай ук төрле елларда Кама Тамагы районының Красновиново (1936–56) һәм Олы Тархан районының Долиновка авылындагы (1931–34, 1938–55) постларда алып барыла.

Иделне 3 өлешкә бүлү кабул ителгән: югары Идел (башыннан Ока елгасы тамагына кадәр), урта Идел

(Ока елгасы тамагынан Жигули тауларына кадәр), түбән Идел (Жигули тауларынан елга тамагына кадәр). Югары Идел дымлы урман зонасыннан үтә, шунлыктан елга буенча түбәнгә таба сулылыкның бик тиз артуы күзәтелә (сусаклагычлар белән агымны ясалма көйләгәнгә кадәр суның уртача еллык чыгымы Тверь шәһәре янында — 182, Ярославльдә — 1110, Түбән Новгородта 2970 м³/с тәшкил итә). Бассейнына ТРның барлык территориясә кергән урта Идел тагын да мул сулырак (ТРның көнбатыш чигендә суның уртача еллык чыгымы 3500 м³/с тирәсә). ТРда ана иң зур кушылдык — Кама кушыла. Идел елгасы белән кушылган урында аның уртача еллык чыгымы (4100 м³/с) Иделнекенә караганда зуррак. Тарихи традиция белән хисаплашмаса, Идел Кама елгасының кушылдыгы дип исәпләнелер иде. ТР территориясендә Иделгә Зоя, Казансу һәм башка кечкенә елгалар коя. Урман һәм урман-дала зонасында урнашкан урта Идел һәм, аның кушылдыкларыннан аермалы буларак, түбән Идел, нигездә, дала һәм ярымдала буйлап ага, шунлыктан сулылыгының артуы сизелерлек түгел (уртача еллык чыгымы Самара янында 7720 м³/с, Волгоград янында — 8380 м³/с).

Иделнең төрле урыннарында кар сулары исәбенә туену өлеше 50–65% (уртача 60%), грунт сулары — 21–43% (уртача 30%), яңгыр сулары 9–15% ка (уртача 10%) тигез. Иделнең барлык бассейны өчен су балансының төп еллык элементлары: явым-төшемнәр 660 мм (897 км³), елгалардан гомуми агым 187 мм (254 км³), шул исәптән жир өсте сулары агышы 136 мм (185 км³), жир асты сулары агышы 51 мм (69 км³) гомуми парга әйләнү 453 мм (643 км³), шул исәптән транспирация 142 мм (193 км³).

Табигый шартларда Иделдә ачык рәвештә язгы су ташу (апрель–июнь) һәм, жәйге, кышкы саегу чоры белән аралашып, жәйге-көзге, нигездә, көзге яңгыр ташкыннары күзәтелгән. Су биеклегенә еллык тирбәнешләр амплитудасы югары Иделдә уртача 4 тән 8 м га кадәр, урта Иделдә ТР чикләрендә уртача 10–11 м, ин күбе 15–17 м (хәзер 5–6 м дан күп түгел), түбән Иделдә уртача 3–5 м тәшкил иткән. Суның иң зур чыгымы



Идел елгасы. Яшел Үзән шәһәрненнән көнбатыштарак.



Идел бие киңлекләре. Зөя елгасы тамагы янында.

ташу вакытында Кама елгасы тамагында күзәтелгән һәм 60–67 мең км³/с булган. Бу режимга тиндәш рәвештә агым тизлеге дә үзгәргән. Суның иң аз вакытында Карамалы Тау авылынан Тәтеш шәһәренә кадәр булган өлештә агымның уртача тизлеге 0,8 дән 1,2 м/с ка кадәр, ташу вакытында 2–2,5 м/с ка житкән. Хәзерге вакытта бу өлештә тизлекләр үзгәреше ел дәвамында зур түгел, уртача 0,1–0,2 м/с тәшкил итә.

Ел саен бөтен Идел боз белән каплана. Элегрәк елганың катуы ноябрь ахырында башланган һәм якынча 10 көн дәвам иткән. Сусаклагычлар төзелгәч, боз 3–5 көнгә алданрак күренә башлый, 120–140 көн дәвам иткән боз кату 5–10 көнгә озая. Бозның максималь калыңлыгы арта (60–80 см га яки 15–20% ка кадәр). Куйбышев сусаклагычын төзегәннән соң, суның июльдә күзәтелә торган иң югары температурасы 22 дән 24 °С ка күтәрелә.

Ел саен Идел Каспий диңгезенә 26 млн т га якын йөзмә һәм 45 млн т эрегән матдәләр алып килә (Казан янында агымның каты китерелмәләре тиндәшле рәвештә 7,5 һәм 15 млн т). Агымны ясалма көйләгәннән соң, төпкә утыру нәтижәсендә йөзмә материаллар чыгышы 8 млн т га кадәр кими, эрегән материаллар чыгышы, пычрану аркасында елына 65–70 млн т га кадәр арта. Уртача еллык су болганчыкы зур булмый: Карамалы Тау авылы һәм Тәтеш шәһәре янында бары тик 50–100 мг/л, су ташу вакытында 200–500 мг/л га кадәр күтәрелгән. Хәзерге вакытта ул тагын да түбәнрәк: су юып ашалучы ярлар янында уртача 20–50 мг/л дан зур түгел, сусаклагычның үзәк өлешләрендә 5–10 мг/л. ТР чикләрендә суның иң аз вакыттагы уртача минеральләшүе 250 дән 400 мг/л га, ташу вакытында 210 нан 260 мг/л га кадәр житә (иң зур күрсәткечләр даими рәвештә Иделнең Кама елгасы тамагынан түбәнрәк өлешендә билгеләнә).

Иделнең үсемлек һәм хайваннар дөньясы бай һәм күптөрле. Үсемлек төрләренең гомуми саны 1360 (аларның 342 се — югары төзелешле), хайваннарның — 2288 (ясалма көйләгәнгә кадәр аларның 74 е балыклар була, сусаклагычлар төзегәннән һәм аккли-

матизация эшләреннән соң — 88). Аеруча кыйммәтле балык түбән Иделдә һәм аның дельтасында үрчи һәм тотыла. 20 йөз башында монда 2 млн ц дан артык балык тотылган (мәрсин балыгы гына 270 мең ц). Шулу вакытта уылдык чөчү миграцияләре вакытында мәрсин, сөләйман, сельдлар Татарстанның барлык эре елгаларына кадәр күтәрелгән. Хәзерге чорда үтеп йөрүче балыкларның төп массасы Волгоград янындагы ГЭС плотиналарында тоткарлана, бик сирәкләре генә Куйбышев сусаклагычының түбәнге бьефына килеп житәләр. Шулу вакытта сусаклагычларда (шулу исәптән Куйбышев) балыкчылык көтелгәнчә үсеш бирми. Промыселда һәм һөвәскәр балыкчылыкта корбан балык, судак, чабак, чуртан, густера өстенлек итә.

Куйбышев сусаклагычын төзегәннән соң агымның экренәюе һәм Идел суында биогеоценоз матдәләр концентрациясенә артуы аркасында, жәен фитопланктонның күпләп үсүе (суның «чәчәк атуы») күзәтелә. Аннан тыш, тугайлардагы көтүлек, печәнлек, аучылык жирләренең продуктив төп өлеше су астында кала (аеруча ТРда). Абразия һәм аның тарафыннан тизләтелә торган шуышмалар һәм башка сөзәклек күренешләре, яр буйларының су астында калуы — болар барысы да торак пунктларны, транспорт коммуникацияләрен һәм башкаларны саклауда шактый гына чыгымнар таләп итә. ТР территориясендә Иделнең уникаль елгдан агымлы күлгә әйләнүен танырга кирәк. Ландшафтны тулысы белән үзгәрткән үзәндә бөтенләй яна экосистема формалаша. Сусаклагычлар төзелү зур зыян сала торган су басулар (һалакәтле су басу 1926 елның маенда була) куркынычын бетерә. Суднолар йөрү һәм сал агызу өчен шартлар шактый яхшыра. Сусаклагыч ярлары буенда урнашкан барлык эре шәһәрләрнең хужалык-көнкүреш, коммуналь һәм сәнәгый су белән тәэмин ителеше тотрыклы төс ала. Яр буйларын рекреация максатларында куллану мөмкинлеге үсә. Казан, Яшел Үзән һәм шәһәр тибиндагы Васильево посёлоклары тирәсендә ял йортлары, санаторийлар, балалар лагерьлары, дачалар һәм башкалар төзелә. Ирригация өчен шартлар яхшыра (биг-

рәк тә су белән тәэмин ителеше аз булган Көнбатыш Кама арьягы районнары өчен). Идел ГЭСларында елына уртача 33 млрд кВт·сәг. кә якын электр энергиясе житештерелә.

Идел ярлары буенда күп кенә саклаулы территорияләр билгеләнгән, аеруча мөһимнәре: Идел-Кама саклаулыгының Саралан участогы, Лобач тавы, Тәмте кылган даласы, Дачный урман массивы («Казан университеты зоостанциясе»), Тархан имәнлекләре, Печище геологик киселеше һәм башкалар.

Идел елгасы бассейнында 60 млн тирәсе кеше яши. Идел ярларында 9 өлкә үзәге һәм 2 республиканың башкалалары урнашкан. ТР чикләрендә Идел буенда урнашкан шәһәр һәм башка торак пунктларда 1,3 млн нан артык кеше яши (ТР халкының 35% ка якыны). Идел элек-электән транспорт артериясе буларак билгеле. Иделдә ТРда иң эреләрдән булган Казан-Яшел Үзән сәнагатъ тәйнәләше формалаша, Казан елга порты урнаша.

Идел ярларында Идел буеның борыңгы шәһәрләре төзелгән була (Итил, Болгар, Сарай әл-Мәхрусә, Сарай әл-Жәдид, Үкәк, Казан һәм башкалар). Хәзәр каганлыгы, Идел бие Болгар дәүләте, Алтын Урда, Казан һәм Әстерхан ханлыклары да Идел буенда урнашкан була.

Идел елгасының матурлыгы, олылыгы, куәте аның ярлары буенда яшәүче барлык халыкларның риваять, легенда, жырларында, сынлы сәнгатендә тасвирлана. Аңа Н.А.Некрасов, И.Е.Репин, И.Е.Левитан, А.М.Горький, Н.Д.Кузнецов, А.С.Ключарев, Б.И.Урманче, М.Г.Усманов һәм башкалар дан жырлый.

ИДЕЛ АЛДЫ, ТРның физик-географик төбәге. Иделнең уңык ярында урнашкан. Майданы 12,6 мең км². Идел бие калкулыгының төньяк-көнчыгыш өлешен алып тора. Иң зур биеклеге (280 м) Чүпрәле районының көньяк-көнбатышында. Идел алды, Зоя елгасының түбән агымындагы үзәне белән майданнары буенча якын 2 өлешкә бүленә: көнчыгыш өлеш рельефы буенча калкулыклы һәм катлаулы, көнбатыш өлешенң биеклеге кимрәк һәм тигезрәк. Елга чөлтөрөнәң

тыгызлыгы күбесенчә 0,3–0,4 км/км². Зоянең аеруча зур кушылдыклары: Чынлы, Карлы, Бола, Гөбенә (сул) һәм Кылна, Үләмә, Сөлчә (ун). Төбәкнең төньяк өлештәге өслеге Пермь системасының Казан һәм татар яруслары токымнарыннан (известьташ, доломит, гипс, мергель) тора. Буа шәһәрәннән көньяктарак урнашкан кинлекләрдә юра һәм түбән акбур системасы балчыклары һәм комташлары, көньяк-көнбатыш читендә югары акбур системасының известьләре мергельләре аеруча таралыш алган. Балчык утырмаларда шуышмалар көчле жәелә бара. Казан ярусының известьташ һәм гипсларында карст упкыннары бар. Идел үзәненең уңык сөзәклегендә мөгарәләр комплексы формалашкан (кара: *Кама Тамагы спелеология системасы*).

Идел алды климаты чагыштырмача жылы һәм дымлы жәй, салкынча һәм уртача карлы кыш белән аерыла. Гыйнварның уртача күпсәллык температурасы көнбатыштан көньяк-көнчыгышка таба -13°C тан -13,6°C ка кадәр, июльдә — көнбатыштан көнчыгышка таба 18,9°C тан 19,6°C ка кадәр үзгәрә. Иң түбән абсолют температура -48°C (1942, Буа), иң югары температура 39°C (1971, Буа). 1960 еллар уртасыннан гыйнварда уртача температура 1,5–1,6°C ка, июльдә 0,1–0,3°C ка арта. Суык булмаган вакыт озынлыгы көнбатыштан көнчыгышка таба 125 тән 146 көнгә кадәр тирбәлә. Еллык явым-төшем 500–540 мм, шул исәптән жылы чорда 340–360 мм тәшкил итә. Кар капламының калынлыгы 32–43 см.

Идел алды урман-дала зонасында урнашкан. Аның төньяк өлешендә соры һәм көрән-соры урман туфраклары, көньякта, мезозой балчыкларында, селтесезләнгән һәм көлсуланган кара туфраклар өстенлек итә. Соңгы 200 елда Идел алдының урманлылыгы 3 тапкыр кими (10% ка кадәр). Яфраклы урманнарның шактый зур өлеше көньяк-көнчыгышта (Чуртан тауларында) сакланган. Авыл хужалыгы жирләре (нигездә, сөрүле жирләр) көнчыгышта барлык майданның 50–60% ын, көнбатышта 80–85% ка кадәр алып тора. Файдалы казылмалардан балчык, известьташ чыганакалары гадәти, гипс һәм янучан сланецлар-

Идел алды.
Сөлчә елгасы үзәне күренеше.



ның республикадагы төп сәнәгый запаслары тупланган, битум, акбур, фосфорит, цеолит чыганақлары бар.

Идел алды төбәгендә аеруча сакланулы табиғатъ истәлекләре шактый күп билгеләнгән. Идел елгасы үзәненең уңьяк текә сөзәклегендә, югары Пермьнең югары Казан (кара: *Печище геологик киселеше, Таишы ерым*) һәм түбән татар асырусларында (кара: *Черёмушки*) халыкара әһәмияткә ия киселешләр ачыла. Иделнең уңьяк ярында шулай ук табиғатъ саклаулықлары урнашкан: «Зоя» комплекслы табиғатъ тыюлыгы, *Лобач тавы, Лабыш таулары, Озын Алан*. Төрле районнарда табиғатъ истәлекләре билгеләнгән: урман (*Тау наратлыгы, Турминка урман дачасы, Кайбыч имәнлекләре, Тархан имәнлекләре*); ботаник (*Кликовка сөзәкlege, Тәмте кылган даласы, «Таштау», Кирәмәт*); зоологик (*Яңа Тинчәле сөркә (байбак) колониясе, Утинкә сөркә (байбак) колониясе*); елгалар — (*Зоя, Уләмә, Бәрле, Сөлчә*); күлләр — (*Сал күле, Сабакай күле, Урман күле, Карамалы күле, Күл, Зур күл*).

ИДЭЛ АРЪЯГЫ ТҮБӘНЛЕГЭ, Идел елгасының сулыяк яр буендагы аккумулятив тигезлек, төньякта Кама елгасының түбән агымыннан киң полоса (120–180 км) булып 500 км га, көньякта Каспий буе түбәнлегенә кадәр сузылган. Көнбатышта Куйбышев һәм Саратов сусаклагычлары, көнчыгышта Биек Идел арьягы калкулыгы (Бөгелмә-Бәләбәй калкулыгы, Гомуми Сырт) сөзәклекләре белән чикләнә. Иң зур биеклекләре 100–160 м. ТР территориясен (Көнбатыш Кама арьягы чикләрендә), Ульяновск, Самара һәм Саратов өлкәләренең бер өлешен үз эченә ала. Идел арьягы түбәнлеге Самара Дугасы районында (Тольятти-Самара-Сызрань участогында Идел борылмасы) Жигули таулары белән *Мәләкәс батынкылыгында* урнашкан төньяк һәм Бозаулык батынкылыгындагы көньяк өлешләргә бүленә. Неоген һәм дүртенчел чорның елга, күл, эол һәм диңгез (Каспий) утырмаларынан барлыкка килгән. Дүртенчел чор ятма балчыклары һәм комсыл балчыклар киң таралган. Урыны белән югары Пермь балчыклары, мергель, комташ, доломитлар жир өслегенә

чыга. Рельефы жиңелчә бүлгәләнгән, авыш сөзәклек, аз үсеш алган ерымнар чөлгәреннән (төньяк өлештә 0,1 км/км² га кадәр) гыйбарәт. Төп елгалары — Иделнең сул кушылдыклары, төньяк өлештә Ақтай, Бизнә, Үтәк, Олы һәм Кече Чирмешән, Кондырча, көньякта — Чапаевка, Чагра, Олы һәм Кече Иргиз. Елгаларның туенуы катнаш, күбесенчә кар сулары исәбенә. Климаты уртача континенталь (гыйнварда уртача температура -12 дән -14 °С ка кадәр, июльдә 20–22 °С); Идел буе калкулыгы белән чагыштырганда дымлылык кимрәк. Явым-төшем күләме төньяктан көньякка таба 450–500 мм дан 250–350 мм га кадәр кими. Коры жыллар һәм корылыклар еш була. Үсемлекләр зонасына туры килүче 2 туфрақ зонасын билгелиләр. Түбәнлекнең төньяк өлеше — соры урман туфрақлары белән беррәттән, колсуланган һәм селтәсезләнгән кара туфрақлы урманлы дала зонасы (урманнар аерым участокта сакланган), көньякта шактый өлеше сукаланган, типик кара туфрақлы дала зонасы. Халкы күбесенчә авылларда яши. Игенчелек алга киткән. Хайваннар дөньясы өчен төньяк (бүре, поши, ак куян, тиен, жофар һәм башкалар), урман-дала (жирән йомран, Эверсман әрләне) һәм дала (кече йомран, зур колаклы керпе, кече чыелдык, төлке-корсак һәм башкалар) төрләре хас.

ИДЭЛ БУЭ КАЛКУЛЫГЫ, Көнчыгыш Европа тигезлеге калкулыкларының берсе, Иделнең уңьяк ярында, төньякта Түбән Новгород белән Казан, көньякта Волгоград белән Казан арасында урнашкан. Төньяк һәм көнчыгыш өлешләрендә Иделгә таба (хәзер Чабаксар, Куйбышев, Саратов, Волгоград сусаклагычларына таба) текә тау битләре белән өзәлә; көнбатышта сөзәкләнеп Ока-Дон түбәнлегенә төшә; көньякта тарая һәм Ерген калкулыгына күчә. Көнчыгыш өлешнең иң зур биеклекләре Жигули тауларында (370 м). Субүләр платолар ике ярустан тора, елга үзәннәренең тыгыз чөлгәре, сызалар һәм ерымнар белән телгәләнгәннәр. Югарыгы биегрәк плато (300–360 м), төп елга араларының үзәк өлешләрендә су белән юылудан сакланган. Өслекнең өлешчә жи-



Идел арьягы түбәнлеге. Алексеевск р-ны.



Идел бue
калкулыгы.

мерелуе нәтижәсендә барлыкка килгән түбәнге плато (180–240 м) киңрәк таралыш тапкан. Иң зур елгалар: Иделнең уң кушылдыклары — Сура (864 км), Зоя (402 км), Терешка (276 км) һәм Донның сул кушылдыклары — Медведица (692 км), Иловля (341 км). Калкулык палеоген ахыры — неоген чоры башында, юра, акбур һәм палеогенның диңгез утырмалары (балчык, комташ, акбур, трепель һәм диатомитлар) тупланган Ульяновск-Саратов бөгелешен үз эченә алган тектоник күтәрелеш нәтижәсендә барлыкка килә. Төньяк өлешендә Пермь токымнары (известьташ, доломит, гипс, мергельләр) үсеш алган, төньяк-көнбатыш өлешә дүртенчел чор бозлыгы белән капланган була. Жигулиның Алатырь елгасы бассейнында һәм Иделнең уңьяк ярында шәһәр тибындагы Кама Тамагы посёлогы тирәсендә Пермь системасының гипс һәм известьташларында карст күренешләре үсеш алган. Идел буеның Ульяновск һәм Саратов тирәсендәге юра һәм түбән акбур балчыкларында көчле шуышмалар булгалый. Идел бue калкулыгының төньяк өлешә — көрән урман туфракылы, селтесезләнгән һәм көлсуланган кара туфракылы урман-дала зонасына, көньяк өлешә — типик кара туфракылы һәм каштан туфракылы дала зонасына керә. Территориянең күп өлешә сукаланган. Төньякта урыны белән киң яфракылы урманнар, палеоген һәм дүртенчел система комнарында — нарат урманнары сакланган. Нефть, битум, янучан сланец (Самара өлкәсе) һәм табигый газ (Саратов өлкәсе), шулай ук известьташ, гипс, акбур, балчык һәм башка төзелеш материаллары чыганакалары бар. Калкулыкның төньяк-көнчыгыш өлешендәге 12,6 мең м³ майдан Татарстан Республикасы составына керә һәм аның аерым физик географик төбәген — *Идел алдын* тәшкил итә.

ИДЕЛ БУЕ КИҢЛЕКЛӘРЭ, дәүләт табигать тыюлыгы. Казан шәһәре, Яшел Үзән, Югары Ослан һәм Лаеш районнары территориясендә урнашкан. 2019 елда билгеләнә. Майданы 29,1 мең га. Биологик төрлелекне саклау, әйләнә-тирә мохиткә хужалык һәм башка төрле эшчәнлекнең тискәре йогынтысын булдырмау,

уникаль ландшафт комплексларын саклау максатында оештырыла. Югары агымында Яшел Үзән шәһәрнән һәм Яшел Үзән районының Карамалы Тау авылыннан, түбән агымында Лаеш районының Тетеево авылына һәм Югары Ослан районының Кызыл Байрак посёлогына кадәр Идел елгасы акваториясе участогын (Куйбышев сусаклагычы) үз эченә ала. Тыюлык составына Идел елгасы тугаендагы сусаклагыч сулары астында калган калку урыннардан гыйбарәт утраулар керә; аларның саны гадәти әтем сулары вакытында 163, суның биеклегә түбән булганда 325 ка кадәр житәргә мөмкин.

Идел бue акваториясе һәм утраулар күп кенә үсемлек һәм хайван, шул исәптән сакланылучы төрләренә тереклек итү урыны булып тора. Утраулар тал, зирек әрәмәлекләре белән капланган, тауларда урыны-урыны белән киң яфракылы һәм вак яфракылы урманнар бар, биредә сирәк очраучы үсемлекләренә һәм дару үсемлекләренә күп кенә төрләр: яр бue өлешендә — киң ябалдашлы камыш, тар яфракылы жикәнбаш, укъяфрак, төнбоек үсә. Поши, кабан дунгызы, төлке, кондыз, ондатра очрый. ТРның Кызыл китабына (2016) кертелгән төрләрдән: таш сусары, саескан-шөлди, ысылдавык аккош, сары борынлы аккош, елга каракөшы, балыкчы карчыга, нәни акчарлак, карабаш шаркылдык; бөжәкләрдән — исле чибәр коңгыз очрый. Акваториядә Татарстан ихтиофаунасына хас балыкларның барлык төрләре дә бар. Барлыгы тыюлык территориясендә республикадагы умырткалы хайваннарның төр составы буенча 31% ы яши.

Тыюлык чикләрендә акватория майданының шактый өлешен тирәнлегә 6 м дан артмаган сай сулар тәшкил итә, алар балыкларның уылдык чөчү урыннары һәм Иделнең су ресурсларын чистартучы булып торалар.

ИДЕЛ-КАМА САКЛАУЛЫГЫ, дәүләт табигать биосфера саклаулыгы, табигатьне саклау, фәнни-тикшеренү һәм экологик агарту учреждениесе. 1960 елда Казан Идел аръягының уникаль табигать экосистемаларын саклау максатында оештырыла. Идел елга-

сының борынғы алювиаль террасаларында урнашкан. Раифа һәм Саралан участкаларынан тора.

Раифа участогы Яшел Үзән районында, Казаннан 25 км көнбатыштарак. Майданы 5921,2 га. Территория урта дүртенчел системаның Идел террасасын алып тора һәм сөзәкләргә рельефның борынғы эрозия, укынлы һәм эол формалары белән катлауланган казансыман түбәнлектән гыйбарәт. Берничә күл бар. Иң зурысы *Раифа күле* (32,3 га), аның яры буенда Раифа Богородица монастыре (17 йөз) урнашкан. Раифа түбәнлегенең үзәк өлешен алып торучы Сәр-Болак һәм Сумка елга үзәннәренең абсолют билгеләре 60–65 м, участокның төньяк-көнбатыш һәм көньяк-көнчыгыш кырый нокталарында — 110 һәм 105 м. Ком, комсыл һәм балчыксыл токымнардан яралган, нигездә, кәсле-көлсу туфрак. Казанлык битләүләрендә туфракның механик составы буенча өстән аска закончалыклы бүленеше (авырраклардан башлап жиңеләргә таба) күзәтелә. Үсемлек капلامы шуңа ярашлы рәвештә бүленә: имән белән юкәдән торучы киң яфраклы урманнар, юкә һәм чыршыдан торучы ылыслы-киң яфраклы урманнар, ә аннан соң нарат урманнары, ягъни Россиянең Европа өлешендәге барлык урман зонасы киңлекләре кабатлана. Участок составына керүче элекке монастырь урманнары Көнчыгыш Европада иң борынгылардан санала. Киң яфраклы урманнарның үлән капلامы өчен язгы эфемероидлар һәм күе үләнлек хас: сәрдә, күпбеллык зибык уты, Европа тайтоягы, имәнсәр йолдызагы, үрмәле колмак һәм башкалар. Ылыслы урманнар тайга табигатенә охшаш. Агачлар төбөндә төньяк Линней үләне, сыңар чәчәк, киң яфраклы цинна, күлгә миләүшәсе, каеш яфрак, сәхләбчәләр, плауннар үсә. Түбәнлекләргә арктобореаль үсемлекләр: жиңсәле мамыкбаш, акчыл, күк жиләк, мүк жиләге, шейхцерия, түгәрәк яфраклы чыклыут, күрәннең төньяк төрләре үскән сфагнум мүкле сазлыктар били; комлы дюна-

лар түбәләрендә — лишайниклар, аю табаны, рус ра-китнигы, тау бөжәк чәчәге, ачык йокы үләне үсә. Хайваннардан: гади көрәнтеш, гади шолган, соры һәм кызыл кыр тычканнары, тиен, сусар, ак куян, поши, суер, божыр, озын койрыклы ябалак, өч бармаклы тукран, жибаш, соры гөберле бака очрый; 1996 елда кабат кондыз кертелә.

Саралан участогы Лаеш районында Кама елгасы тамагында урнашкан. Майданы 4170 га, аннан тыш Куйбышев сусаклагычы акваториясенә 1353 га майданы керә. Территория нарат урманнары биләгән «утрау» (соңгы дүртенчел системаның Идел бие террасаларының сусаклагыч суы астында калган комлы таулары, абсолют билгесе 60–70 м) һәм киң яфраклы урманнардан торган «материк» өлешләргә (100–120 м абсолют билгеләре белән урта дүртенчел система террасасы) бүленә. Каен һәм усақ катнаш урта яшьтәге агачлыктар өстенлек ала. Урманнарда чыршы юк, наратлыктар далалашкан. Идел бие сөзәкләрендә каурый кылган, күгелжем келерия, дала чиясе, чәнечкеле чия, жете кызыл татлы тамыр үсә. Хайван төрләреннән: урман йоклачы, үр куяны, бурсык, кәжәболан, кабан дуңгызы, көртлек, гади урман күгәрчене, һөдһөд кошлар, гади кара елан яши. Участокның кушылдык һәм култыктары корбан балык, сазан, чуртан, судак, шамбы (налим) балыкларының сусаклагычтагы иң эре уылдык чөчү урыннары булып тора. Язгы очып кайту һәм көзгә китү вакытларында каз, үрдәк, шөлдү көтүләре туктала. Елга каракошының (Халыкара табигатьне саклау берлегенең Кызыл китабына кертелгән) Европада иң тыгыз оялау урыннарының берсе шушы участкада. Шулай ук су яны биотоплары өчен янугсыман эт, Америка чәшкесе, соры чөлән, зур күлбога, елга акчарлагы, кыр үрдәге, чытырдавык чүрәкәй, саз карчыгасы, яр чыпчыгы, камыш чыпчыктары хас. Саклаулык территориясендә барлыгы: көпшәле үсемлекләр — 850 төр, мүкләр — 170, сүүсемнәр — 400,



Идел-Кама саклаулыгы.
Раифа участогы.

**Идел-Кама саклаулыгы дендрарие.
Көнбатыш туясы аллеясы.**



лишайниклар — 120, гөмбә — макромицетлар — 750, имезүчеләр — 56, кошлар — 200, сөйрәлүчеләр — 6, жир-су хайваннары — 11, балыклар — 30, умырткасызлар берничә дистә мең төр саклана. Шулардан РФ Кызыл китабына кертелгәннәр: үсемлекләр — 3 төр, гөмбәләр — 9, хайваннар — 11; ТР Кызыл китабына кертелгәннәр: үсемлекләр — 156, гөмбәләр — 27, хайваннар — 128. Саклаулык көчле антропоген тәэсир астында яши. Саклаулык сулыкларының ләмләнүенә һәм пычрануына китерүче эрозия процесслары аеруча куркыныч. ТР Министрлар Кабинеты карары (1995) нигезендә саклаулык тирәли саклау зонасы булдырылган. Саклаулык (хәзерге Раифа участогы территориясендә) оештыруда беренче омтылышны 1917 елда А.Я.Гордягин ясый. 1927 елда ТАССР хөкүмәте тарафыннан Татарстан милли саклаулыгы (769 га), 1943 елда — Раифа саклаулыгы (3468 га) проекты раслана. А.Е.Арбузов, В.И.Баранов, Н.А.Ливанов, Д.И.Морохин, В.А.Попов, В.С.Порфирьев Идел-Кама саклаулыгын оештыруда мөһим роль уйныйлар. 1921 елда *Идел-Кама саклаулыгы дендрарие* оеша, аның коллекциясендә Европа, Азия һәм Төньяк Америкадан китерелгән агач-куак үсемлекләренен 400 дән артык төре, сорты һәм формасы исәпләнә; саклаулыкта табигать музейе булдырылган. Саклаулык табигатен өйрәнү Идел-Кама саклаулыгының фәнни бүлеге тарафыннан алып барыла. Саклаулык экосистемасының төп компонентларын мониторинг күзәтүләр «Табигать елъязмасы» («Летопись природы») дип аталган махсус отчетта ел саен гомумиләштерелә. Тикшеренү нәтижеләре экологик фаразлау, табигатьне саклауның фәнни нигезләрен эшләү, төбәкнең табигый ресурсларын рациональ файдалану һәм яңадан житештерү өчен кулланыла. Саклаулыкта Казан университеты, ТР Фәннәр академиясе институтлары, Татарстан урман-тәжрибә станциясе, ТР һәм РФнең башка фәнни учреждениеләре галимнәре тикшеренүләр үткәрәләр. Казан вузлары студентлары биология, география һәм экология буенча 2 стационарда кыр практикасы үтә. «Труды» (1968, выпуск 1; 1972, выпуск 2; 1977, выпуск

3; 2001, выпуск 4; 2002, выпуск 5) басмасы чыгарыла. Шулай ук кара: *Раифа урманы, Саралан урманы.*

ИДЕЛ-КАМА САКЛАУЛЫГЫ ДЕНДРА́РИЕ, Яшел Үзән районы Садовый посёлогында урнашкан. Майданы 21,5 га. 1921 елда Казан университетының урман факультеты укытучылары инициативасы белән оештырыла. Европа, Азия, Американың уртача киңлекләрендә ачык җирдә үсә торган 400 дән артык төр һәм төрчәнә (94 ыруг, 39 семьялык) үз эченә алган агач-куак коллекциясе Татарстанда иң зурлардан санала. Идел-Кама саклаулыгы дендрариенда коллекция кишәрлегеннән тыш, интродукциялә үсемлекләр питомнигы, тал (салицетум), тирәк (популетум) плантацияләре, парк кишәрлеге бар. Эшчәнлеген төп юнәлешләре: агач һәм куаклы үсемлекләрне климатка яраклаштыру, биологик төрлелекне саклау, халыкны экологик яктан агарту. Дендрарий башта Н.К.Вехов житәкчелегендә урман факультетының уку-укыту базасы буларак нигезләнә һәм 0,46 га майданлы дендрологик питомниктан гыйбарәт була. 1926–28 елларда М.Л.Степьмахович житәкчелегендә 3,84 га майданда питомникта жыелган материал ниге-



**Идел-Кама саклаулыгы дендрарие.
Шикәрле өрәнҗе.**

зедә дендрарий коллекциясе урнаша. 1934–60 елларда дендрарий Татарстан урман-тәҗрибә станциясе карамагында була. Бу чорда Б.М.Алибәк җитәкчелегендә питомник киңәя, парк участкасына нигез салына, дендрарий хәзерге мәйданына җитә. 1960 елдан саклаулык составында. Идел-Кама саклаулыгы дендрариенда төрле елларда илебезнең танылган дендролог һәм урман белгечләре: В.К.Войт, Л.И.Яшнов, М.Л.Колпиков, Д.И.Морохин, Н.В.Напалков эшли. Дендрарий җирлегендә 519 ағач һәм куак төрән климатка яраклаштыру (акклиматизация) тәҗрибәсе уза. Россия, Украина, Литва, Германия, АКШның ботаника учреждениеләреннән китерелгән 1 меңнән артык үсемлек орлыгы үрнәкләре файдаланыла. Идел-Кама саклаулыгы дендрарие РФнең ботаника бакчалары советына керә. Анда ел саен 3,5–4 мең экскурсант була.

ИДЕЛ-УРАЛ НЕФТЬ-ГАЗ ТӨБӘГЕ («Икенче Баку»)

РФдә нефть-газ чыгара торган иң зур регион. РФнең Көнчыгыш Европа өлешендәге Татарстан Республикасы, Башкортстан, Мари, Удмурт республикалары, Пермь, Киров, Ульяновск, Самара, Оренбург, Саратов, Волгоград, өлешчә Свердловск һәм Пенза өлкәләре территорияләрен үз эченә ала. Мәйданы 700 мең км². Идел буенда нефть һәм асфальт чыгышлары 17 йөздән билгеле, планлы рәвештә нефть эзләү 1920 еллардан башлана. Беренче нефть чыганагы 1929 елда Верхне-чусовские Городки посёлогы (Пермь өлкәсе) янында ачыклана, 1932 елда Ишембай чыганагы (БАССР), 1940–42 елларда газ чыганакары ачыла (Саратов өлкәсе). 1940 елга 15 нефть һәм газ чыганагы табыла һәм алар базасында СССРның Европа өлешендә барлыкка килгән нефть чыгару һәм эшкәртү сәнәгате бик нык үсә һәм 1940 елда инде И.М.Губкин бу территорияне «икенче Баку» дип атый. 1950 елдан соң Татарстан һәм Башкортстан төп нефть чыгару төбәге булып таныла.

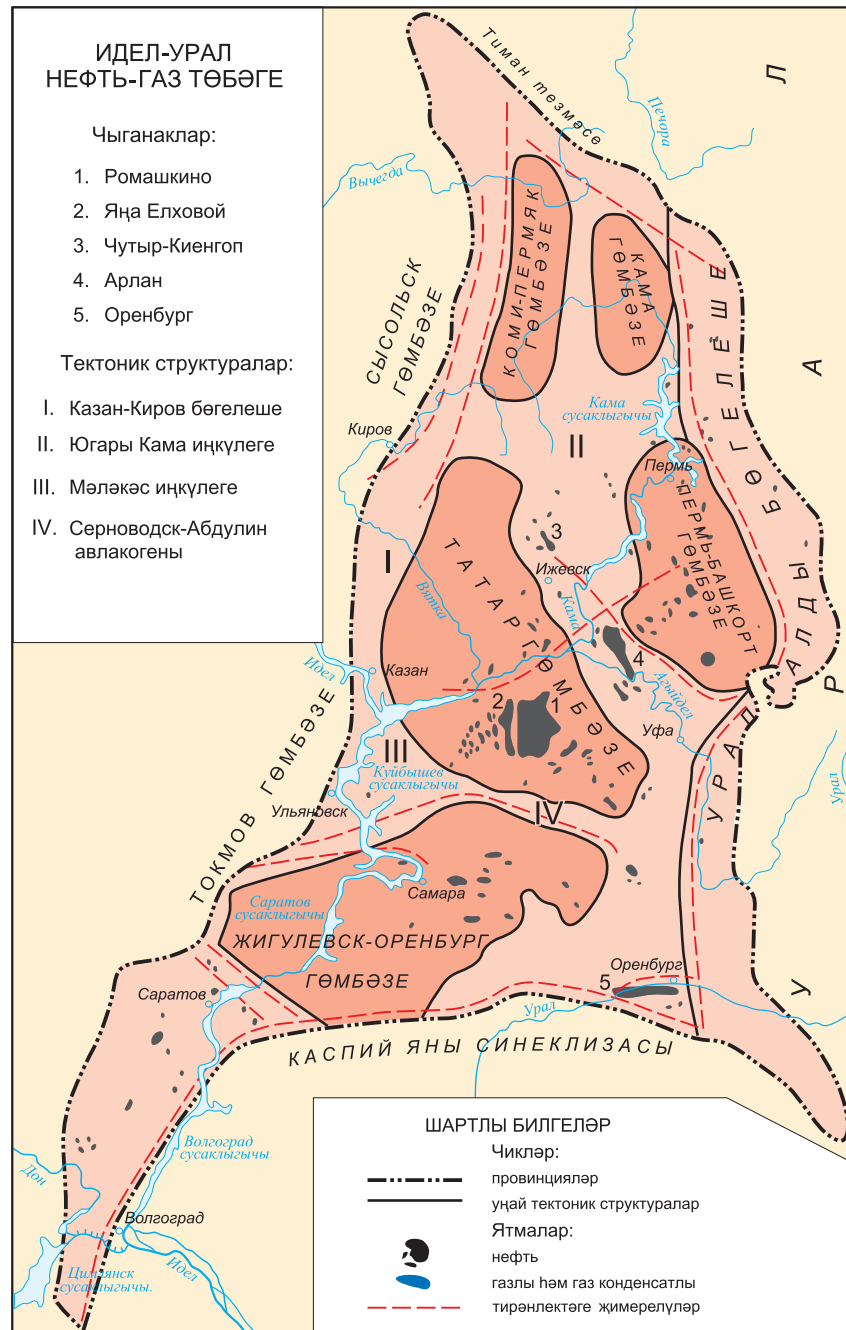

ТР территориясендә системалы рәвештә нефть эзләү эшләре 1930 елларда башлана. 1943 елда карбон утырмаларында Шөгәр чыганагы (соңыннан аның Ромашкино чыганагының бары тик бер өлеше булуы ачыклана), 1944 елда — Баулы, 1948 елда Ромашкино чыганагының югары дебитлы ятмалары ачыла. 2010 елга Идел-Урал нефть-газ төбәгендә 1100 дән артык нефть һәм газ чыганагы ачыла. Иң зур нефть чыганакалары: Ромашкино нефть чыганагы, Яңа Елховой нефть чыганагы (Татарстан), Туймазы, Арлан (Башкортстан), Муханов, Кулешов (Самара өлкәсе),

Ярино-Каменоложск (Пермь өлкәсе) һәм башкалар; газ һәм газ конденсатлылар — Оренбург (Оренбург өлкәсе), Коробково, Степное (Саратов өлкәсе).

Үзара геологик бәйләнештә Идел-Урал нефть-газ төбәге Көнчыгыш Европа платформасының көнчыгыш өлешенә һәм Урал алды бөгелешенә (кара: 169 биттәге карта) туры килә. Югары протерозой һәм фанерозой утырма капламның калынлыгы (безраз мезозой токымнарының катнашы белән) көнбатышта 1,5 км дан алып төбәкнең көнчыгыш өлешендә 12 км га кадәр һәм артыграк. Девон, карбон һәм Пермь утырмалары нефть-газлы (нефть запасының 50% ыннан артыгы), кембрийгача яшьтә, шулай ук кристаллик нигездә нефть күренешләре күзәтелә. Продуктив горизонтлар 0,5 км дан алып 5 км га кадәр һәм тирәнрәк тә ята. Төбәктә нефть-газлы күп кенә өлкәләр билгеләнгән — Татар, Югары Кама (Удмурт Республикасы, Пермь крае), Мәләкәс-Абдулин (Самара өлкәсе) һәм башкалар. Татарстан территориясендә нефть запасларының төп массасын югары тәртиптәге эре структуралар: Ромашкино чыганагы — Көнъяк Татар гөмбәзе, Яңа Елховой һәм Баулы чыганакалары — аның сөзәклекләре контрольдә тотыла, бу исә чыганакаларның зурлыгын билгели. Шулай да чыганакаларның шактый өлеше локаль структураларга туры килә. Еш кына чыганакалар гөмбәзле, күп катлы, күп катламлы, кайвакыт нефть-газлылыкның киндиазонына ия. Нормаль гидростатик басым шартларында скважиналар дебиты уртача (100–200 т/с кадәр) һәм зур түгел. Ятмаларны эшкәртү, кагыйдә буларак, катлам басымын саклап һәм суландыруны кулланып тормышка ашырыла. Башлыча, нефтьләр парафинлы типта, уртача һәм югары тыгызлыкта (820–890 кг/м³), күкертле (1,8%) һәм сумалалы. Гомумән алганда, төбәктә төньяктан көньякка һәм көнбатыштан көнчыгышка таба нефть тыгызлыгының әкрәнләп кимүе, аларда күкертнең азаюы һәм эрегән газның артуы, парафинлы-нафтенлы типка күчүе күзәтелә. Түбән Пермь утырмаларының ирекле газлары метанлы, күкертле (5,5% ка кадәр), аз микъдарда азотлы. Төньяк районнарның ташкүмер утырмалары нефтендәге газ катламы һәм эрегән газларда азот газы 98% ка кадәр була. Карбонның Бобриков горизонтындагы күмер катламында метанның шактый зур запаслары урнашкан. 1960 елларда Идел-Урал нефть-газ төбәгенә нефть-газ ресурслары базасында СССРда иң эре нефть-газ чыгару һәм эшкәртү сәнәгате формалаша. Табылган барлык нефтьнең 1940 елда — 6% ы, 1960 елда 70,6% ы Идел-Урал нефть-газ төбәгенә туры килә. Нефть чыгаруның яңа өлкәләрен үзләштерү сәбәпле (Себер, Мангышлак), гомумсоюз нефть чыгаруында Идел-Урал нефтьгаз төбәгенә өлеше 1970 елларда 50% ка кадәр диярлек кими, ә 20 йөз ахырына 30% ка кадәр төшә. 1970 елларда илнең аерым бер төбәгендә беренче булып ТАССРда елга 100 млн т нефть чыгаруга (Идел-Урал нефть-газ төбәгендә табылган нефтьнең яртысы кадәр) ирешелә, бу күрсәткеч 7 ел буена үзгәрми. 1990 еллар ахы-

рына нефть чыгару 4 тапкырдан артык кими. Татарстан, нефть чыгаручы регион буларак, майданы буенча Идел-Урал нефть-газ төбәгенә уннан бер өлешен били. 2015 елның 1 гыйнварына зур чыганакаларның саны, запасларның торышы (58%), чыгарылу күләме (1/3 гә якын) һәм чыгарылган нефть (3,1 млрд т дан күбрәк) буенча төбәктә 1 нче урынны ала.

Идел-Урал нефть-газ төбәге промыселларында чыгарылган нефтьнең шактый өлеше нефтьтүткәргечләр буенча жирле нефть эшкәртү заводларына китә (Башкортстан, Самара өлкәләре һәм башкалар), РФнең төньяк-көнбатыш заводларына һәм экспортка жиберелә. Нефть-газ чималы нигезендә күп төрле нефть химиясе производстволары 100 дән артык төрдә продукция эшләп чыгара. Табигый газ жирле энергетик ягулык буларак кулланыла. Нефть-газ чималын чыгаруның һәм эшкәртүнең артуы иске шәһәрләрнең (Бөгелмә, Уфа, Эстәрлетамак һәм башкалар) үсеш алуына һәм яңа шәһәрләр (Түбән Кама, Әлмәт, Салават һәм башкалар) барлыкка килүгә этәрә. Газның күп өлеше, шулай ук нефть эшкәртү һәм нефть химиясе производствосы продуктлары Россиянең күп кенә төбәкләренә һәм аннан читкә жиберелә. Әлмәттән дөньяда иң зур нефтьтүткәргечләрнең берсе булган «Дуслык» («Дружба») үткәргече башлана һәм ул РФ шәһәрләрен, якын һәм ерак чит илләрнең кайберләрен нефть белән тәмин итә.

ИЖ елгасы, Көнчыгыш Кама алдында, Кама елгасының уң кушылдыгы. Озынлыгы 226 км, ТР чикләрендә — 97 км. Бассейнының майданы 8478 км², ТР чикләрендә — 1700 км². Елга башы Удмурт Республикасы территориясендә, тамагы Әгерже районының Салагыш авылынан 6 км көнбатыштарак. Елганың түбән агымы Түбән Кама сусаклагычы сулары белән сазланган. Елга башының абсолют биеклеге 200 м, тамагыныкы — 62 м. Ижның су жыелу урыны рельефы ике калькулыклы тигезлектән гыйбарәт: Можга-Иж һәм Вятка елгалары үзәненә арасында (абсолют биеклеге 230–250 м) һәм Сарапул-Иж һәм Кама елгалары үзәненә арасында (абсолют биеклеге 170–250 м). Су жыелу майданының урманлылыгы 40% тан артык. Иж елгасының үзәне асимметрияле, сул яктан сөзәклекләре беркадәр текәрәк, шактый өлеше урман белән капланган. Елга тугае ике яклы, уңьяк яры буйлап киңрәк. Елга юлы бормалы, ергаланмаган, күбрәк 2–3 м тирәнлектә, киңлеге 20–30 м. Иж елгасының 62 кушылдыгы бар, иң зурлары: Кырыкмас (100 км), Әзи (22,9 км) — сул; Чаж (50 км), Бубый (40,5 км), Әгерже (31,3 км), Баржы (27 км), Баржы (24,4 км), Мөвижә (19 км), Бәркләт (15,2 км) — уң кушылдыклар. Елга челтәренә тыгызлыгы 0,49 км/км². Туенуы катнаш, жәйге чөлләдә жир асты сулары исәбенә тотрыклы. Жир асты сулары белән туену модуле 0,5–5 л/с·км².

ТР территориясендә елга режимы Әгерже шәһәре (1931–90) һәм Лебединое озеро авылы (1933–68, авыллар исемлегеннән сызылган) янындагы гидрологик постта өйрәнелә. Су биеклегенә уртача тир-

Иж елгасының түбән агымы.



бөлеше Әгерҗе шәһәре янында 4,3 м (иң күбе 5 м). Бассейнда еллык су агымының уртача күпчеллек катламы 141 мм, ташу агымы катламы 84 мм. Язгы ташу (уртача дәвамлылыгы 50 көн), гадәттә, апрельнең беренче ун көнлегендә башлана, су тигезлегенә көчле күтәрелүе белән характерлана, озакка сузылмыйча чагыштырмача тиз кими. Иң зур чыгымы 587 м³/с (1979). Жәйге саегулар тотрыклы. Елга тамагында суының иң аз вакытындагы уртача күпчеллек чыгымы 12,5 м³/с. Яңгырлар ташуы ел саен күзәтелсә дә, сизелерлек түгел. Бассейнда ташулар агымының уртача катламы 4,2 мм. Иж, гадәттә, ноябрьнең беренче ун көнлегендә туңа. Боз кату тотрыклы, дәвамлылыгы 135–140 көн. Боз калыңлыгы кыш ахырына 40–60 см га житә. Суының уртача күпчеллек чыгымы 17,7 м³/с. Елга китерелмәләренә уртача еллык агымы 41 мең т. Суының уртача болганчыклыгы 70 г/м³. Суы гидрокарбонат-сульфат-кальцийлы, язын каты (6–9 мг-экв/л), кышын һәм жәен бик каты (12–20 мг-экв/л). Гомуми минеральләшүе язын 200–300 мг/л, кышын һәм жәен 400–500 мг/л. Иж — ТРның табиғат истәлеге (1978). Иж бассейнында Кичке Таң тыюлыгы урнашкан.

ИЖ МИНЕРАЛЬ СУЛАРЫ, дөвалау һәм эчү өчен яраклы, составы хлорид-сульфатлы һәм магний-кальций-натрийлы су чыганагы. Түбән Пермьнең Сакмар ярусындагы карстланган известьташ һәм доломит токымнарыннан торган сулы Эстәрлетамак катламында 130–150 м тирәнлектән скважиналар ярдәмдә ачыла. Кама елгасының уңьяк ярында, Иж елгасы тамагынан 1 км түбәндәрәк, Менделеевск районындагы Ижевка авылының көньяк-көнбатыш чигендә урнашкан. Суның химик составы (6/82 номерлы скважина): минеральләшүе уртача 4,7 мг/л, температурасы 7,3°C, pH 7,4.

Артезиан скважиналарыннан алына һәм шул исемдәге бальнеологик курортта дөвалау өчен файдаланыла. Сату өчен шешәләргә тутыру оештырылган, товар билгесе — «Шифалы су». Тәүлек эчендә 150 м³ су алына. Иж елгасының уңьяк яры итәгендә Пермь утырмалары катламнарыннан чыгучы Иж чыганагы

элек-электән тирә-як халкын үзенә җәлеп иткән. Алар, жирле табибларның күрсәтмәләренә таянып, бу суны ашказаны-эчәк һәм бөөр авырулары вакытында кулланганнар. 1903 елда землемер Д.Ф.Спиридонов чыганакны арендага ала һәм төрле учреждениеләрдә су анализы алуны оештыра. Беренче тулы химик анализ 1907 елда Казан университетында үткәрелә (К.В.Бенинг). Соңыннан чыганакның геологик шартлары һәм генезисы тикшерелә (П.И.Кротов, М.Э.Ноинский һәм башкалар). 1910 елда су «Спиридонов минераль сулары» («Спиридоновские минеральные воды») исеме белән сатуга чыгарыла. 1914 елда суны сатуга әзерләү буенча шул ук исемдәге акционерлык жәмгыятье оеша (1 млн шешә чыгарыла), 1915 елда ул «Ижевский источник» акционерлык жәмгыятье дип үзгәртелә (су тутыру ылына 4 млн шешәгә кадәр арта). 1924 елда чыганактан 1,5 км ераклыкта санаторий төзелә (хәзер «Иж минераль сулары» курорты). 1928 елда «Ижминводы» дәүләт акционерлык жәмгыятье статусы бирелә, чыганак гомумсоюз эһәмияткә ия була. Иж минераль суларының табиғый чыгу юллары 1978–81 елларда Түбән Кама сусаклагычы астында кала.

ИЗВЕСТЬЛЁ ТУФ, күзәнәкле тау тоқымы, салкын яки кайнар углекислоталы чыганақлардан үсемлек калдыкларына СаСО₃ ның (кальцит яки арагонит) утыруы нәтижәсендә барлыкка килә. Еш кына үсемлек, әкәм-төкәм һәм башкаларның эзләре була. Соры, сары, көрәнсу төсләрдә. Күзәнәкчелеге 2 дән 40% ка



Известьле туф.

кадәр. ТРда Кама Тамагы, Түбән Кама районнарында известьле туфның А+В+С категориясе буенча 7,4 мең м³ запаслы чыганаclarы ачылган (1996). Катламнарның калыңлыгы 0,28–3,8 м, СаСО₃ микъдары 85–99%. Төзелеш материалы буларак, киселмә һәм декоратив таш, төзелеш извеcте алу, цемент житештерү, туфракны известьләү өчен кулланыла.

ИЗВЕcТЬТАШ, тау тоқымы, нигездә, кальциттан, сирәк кенә арагониттан тора; еш кына аңа доломит, сидерит, кварц һәм башка минераллар, балчыксыл (балчыксыл известьташ, мергель) һәм комсу кисәкчекләр кушыла; кайбер очракта составында известь скелетлы казылма организм калдыклары очрый. Аcтөрләре – *акбур, известьле туф, мәрмәр ониксы, мәрмәр* һәм башкалар. Тыгыз, сизелер-сизелмәс кристаллик, күп очракта катламлы. Төсе актан карага кадәр. Пыяла сыман ялтырый. Катлыгы 3. Килеп чыгышы биоген, хемоген, вакланган һәм катнаш. Бөтен конти-



Известьташ.

ентларның төрле яшьтәге утырмаларында очрый, утырма токымнарның барлык массасының 20% ын тәшкил итә. Запаслары (доломит белән бергә): РФдә – якынча 150 млн м³, ТРда – 71 млн м³ ка якын; чыгышы – 0,6–0,8 млн т. Татарстан территориясендә урта гасырлардан алып фундамент салу, стена өю (Казан Кремле), яндырып известь алу максатында кулланыла. Нигездә, палеозой яшендәге токымнар арасында таралган, Чүпрәле районында шулай ук мезозой (югары акбур) яшендәге утырмаларда да очрый. ТРда мәрмәр ониксы ятмалары белән органоген, оолит, вакланган һәм кристаллик төрләре билгеләнгән. Күзәнәкчел һәм ярыкланган известьташларда нефть, газ, битум һәм жир асты сулары ятмалары бар. Саргылт, көрән һәм башка төсмерләр белән аксыл-соры һәм ак төстә. 340 тан артык чыганак билгеле (доломит белән бергә), шуның 265 е Көнчыгыш Кама арьягында һәм Кама буенда тупланган. Иң зурлары Красновидово (Кама Тамагы районы), Үтәк (Чистай районы), Пәрәү (Лаеш районы); чыганаclarның файдалы катлам калыңлыгы 15 м га житә. Кисү, стена һәм стена тышлау материалы, цемент, рубероид өчен яраклы.

ИЗГАР елгасы, Көнбатыш Кама арьягында, Кече Чирмешән елгасының уң кушылдыгы. Озынлыгы 12,4 км,

бассейнының майданы 94,1 км². Чистай районы территориясеннән ага. Елга башы Чулпан авылыннан 4 км көнчыгыштарак, тамагы Рус Ялтаны авылыннан 1 км көньяк-көнчыгыштарак. Елга башының абсолют биекlege 155 м, тамагыныкы – 118 м. Су жыелу майданының урманлылыгы 27%. Изгарның 6,1 км озынлыктагы бер кушылдыгы бар. Елга челтәренен тыгызлыгы 0,21 км/км². Туенуы катнаш, күбесенчә кар сулары исәбенә. Жир асты сулары белән туену модуле 0,1 л/с·км². Коры килгән елларда елганың югары агымы кибә. Бассейнда еллык су агымының уртача күпеллек катламы 82 мм, ташу агымы катламы 80 мм. Язгы ташу, гадәттә, март ахыры – апрель башында башлана. Изгар ноябрь башында туңа. Елга тамагында суының иң аз вакыттагы уртача күпеллек чыгымы 0,006 м³/с. Суы язын чагыштырмача каты (3–6 мг-экв/л), кышын һәм жәен бик каты (9–12 м-экв/л). Гомуми минеральләшүе язын 100–200 мг/л, кышын һәм жәен 500–700 мг/л.

ИКЕ КАБЫРЧЫКЛЫ МОЛЛЮСКЛАР (Bivalvia), кабырчыклы моллюсклар классы. 80 меңгә якын төре билгеле, Татарстан территориясендә 50 гә якын (ачыкларга авыр булган *бөрчеклеләр* – Pisididae семьялыгын исәпләмичә) төре яши. Иң күп таралганнары – *тешсез әкәм-төкәмнәр, дрейссеналар, перловицалар*, шаровиклар, бөрчеклеләр. Бу төркем моллюсклары өчен арка ягында кушылган ян кабырчыклы ике капкач, шулай ук баш һәм кыргычлы йоткылык редуциясе хас. Суда яши. Пластинкалы саңаклар пары (икенче исеме пластинкасаңаклылар – Lamellebranchia – шуннан) ярдәмендә сулыялар. Суны йөзмә кисәкчәләрдән чистартуда актив катнашып, фильтрация ысулы белән тукланалар. Әре ике кабырчыклы моллюсклар – азык буларак, перловицалар һәм teşсез әкәм-төкәм кабырчыклары төймәләр житештерүдә кулланыла. Кара: *Моллюсклар* мәкаләсендәге таблицада 1, 2 рәсем.

ИКЕКОЙРЫКЛЫЛАР (Diplura), бөжәкләр отряды. 300 дән артык төре билгеле, күпчелеге тропикларда һәм субтропикларда яшиләр. Татарстан территориясендә бер төре – кампоедиллар семьялыгынан (Campodeidae) **гади икекойрыклы** (Campodea plusiochaeta) киң таралган. Сөтсыман ак яки саргылт төстәге, кайвакыт көрән, соңгы корсак сегментлары көчле хитинлашкан вак бөжәк. 2–8 мм зурлыкта, канатсыз, кортсыман, сыгылмалы, корсак очында озын пар оры (чыгынты) – церкалары бар. Кимерүче авыз аппараты булган йомры башлы, барлык аяклары да бертигез. Жиңеләйтелгән, тулы булмаган әверелеш кичерә. Кабыгын ювениль яшьтә генә түгел, женсә житлегү хәлендә дә сала. Жирдә, урман түшәлмәсендә, черегән агачта, ташлар астында яши. Таркалган үсемлек калдыклары, бөжәкләр һәм башка туфрак хайваннары, гөмбә кисәкләре, споралар, суүсемнәр белән туклана; кайвакыт вак туфрак буынтыкаяккыларына һөжүм итә.

ИКСОД ТАЛПАННАРЫ (Ixodidae), паразит талпаннар отрядынан хелицерлы буынтыгаклылар семьялыгы. Ач талпаннарның гәүдәсе озынча түгәрәк, алгы очына таба берникадәр кысылган, кан суырган талпаннар йомыркасыман озынча түгәрәк формада булалар. Ач талпаннарның төсө аксыл-сары, коңгырт, кызгылт-көрән, кара; тук ана затлар яшкелт-соры. Ана затларның хитинлы капламы кан суырган вакытта тартылуга сәләтле, әмма кайбер урыннары калканчык сыман каты. Ана затларның сырт калканчыгы гәүдәсенә алгы өлешен генә каплай, ә ата затларның – бөтен гәүдәсен. Аяклары яхшы үсеш алган, хәрәкәтчел 6 буынтыктан тора, соңгы буынтыгы (тәпие) 2 тырнаклы һәм имгечле. Авыз органнары хортумчыклы, гәүдәсе белән хәрәкәтчел тоташкан. Хортумчык төбәндә артка караган тешле рәт белән парсыз оры чыгып (гипостом) тора. Гипостом астында хелицерлар (хитинлы үзәк) ята, аларның очында артка һәм ян-якка бөгелгән очлы үсентеле хәрәкәтчел һәм хәрәкәтсез бармаклар урнашкан. Хелицерлары белән талпан хайван тиресен кисә, ярага гипостом кертә һәм аның ярдәмендә хужасы тәнәнә кадала, канны хортумчыкта ачылучы авыз куышлыгы аша суыра. Кан суырып туйган талпаннар хужасы тәнәнән кубып төшәләр һәм туфракның өске капламында 1 меңнән 6 меңгә кадәр күкәй салалар, аннары үләр. Иксод талпаннарның тереклек циклы 4 үсеш фазасын үз эченә ала: күкәй – личинка – нимфа – олы талпан. Соңгы 3 фазасы – кан суыручылар. Личинка һәм нимфалары вак имезүчеләрдә, кошларда, сирәк кенә сөйрәлүчеләрдә, ә олы талпаннар күбесенчә эре һәм уртача зурлыктагы имезүчеләрдә паразитлык итәләр, ара-тирә – кошларда. Яшәү циклының озынлыгы – әйләнә-тирәлек факторларына бәйле рәвештә (температура, дымлылык) 2 дән 5 елга кадәр. Талпаннар анабиоз халәттә төрле үсеш фазаларында кышлыйлар. Ач олы затлар тереклек эшчәнлеген 2 елга кадәр саклай алалар. Иксод талпаннарның 700 дән артык төре билгеле, киң таралганнар, субтропик һәм тропикларда аеруча күп төрле һәм күпсанлы. ТР территориясендә 6 төре бар: ***Ixodea ricinus*** (урман талпаны), ***I. persulcatus*** (тайга талпаны), ***I. trianguliceps*** (вак имезүчеләр талпаны), ***I. lividus*** (яр карлыгачы талпаны), ***Dermacentor marginatus*** (көтүлек талпаны), ***D. reticulatus*** (болын талпаны). *Hyalomma* һәм *Haemaphysalis* ыругы иксод талпаннары кошлар белән язгы очып үтүләре вакытында керергә мөмкиннәр, шулай да читтән кәргән бу төрләр тотрыклы талпан тупланышлары хасил итми. ТР территориясендә иксод талпаннарының таралышы төбәк үзенчәлекләренә ия. Идел алдында күбесенчә *I. ricinus* һәм *I. trianguliceps* талпаннары (бары тик Тәтеш районында гына аз санда *I. persulcatus* очрый) таралган. Кама алдында иксод талпаннарының 4 төре бар: *I. ricinus*, *I. persulcatus*, *I. trianguliceps*, *D. reticulatus*, Кама арыгында болардан тыш тагын *D. marginatus* очрый. Республиканың елга һәм сусаклагыч ярлары буенда яр буе карлыгачлары оясында *I. lividus* яши. Иксод талпаннары кеше, хайваннар-

да авырулар тудыручы вирусларның, риккетсия, бактерияләрнең резервуарлары һәм таратучылары булып тора. Республиканың төбәк инфекция патологиясендә талпан энцефалиты, талпан боррелиозы (Лайма авыруы), пироплазмозның табигый тупланышы мөһим медицина һәм ветеринар әһәмияткә ия, аларны тудыручылар булып *I. ricinus*, *I. persulcatus*, *D. reticulatus* и *D. marginatus* талпаннары тора. Кара: *Талпаннар* мәкаләсендәге таблицادا 9 рәсем.

ИЛЛӘТ елгасы, Көнбатыш Кама алдында, Идел елгасының сул кушылдыгы. Озынлыгы 204 км, ТР чикләрендә – 34 км. Бассейнының майданы 6471 км². Елга башы һәм тамагы Мари Республикасы территориясендә (Илләт Волжск шәһәрнән 4 км көнбатыштарак Куйбышев сусаклагычына коя). ТРда Биектау районының төньяк-көнбатыштагы өлешендә урман массивынан ага. Елга башының абсолют биеклеге 160 м, тамагыныкы – 53 м. Илләтнең су жыелу майданы комлы, сирәк кенә балчыксыл утырмалардан торган дулкынсыман тигезлектән гыйбарәт, кушылдык үзәннәре, сызалар, уйсулыклар белән тирән бүлгәләнган; карстлы бүрәнкәләр һәм күлләр очрый. Су жыелу майданының урманлылыгы 60%. Тугае ике яклы, күбрәк урманлы, урыны белән су баскан. Югары агымында тугай киндәге 30–50 м, түбән агымында –



Илләт елгасы. Биектау районының Наратлык авылынан көньяктарак.

5,5 км. Елга юлы бормалы, тармакланмаган. Утраулар очрый (озынлыгы 0,6–1,4 км, киндәге 140–250 м). Елга юлының урта һәм түбән агымы буенда тугайда күп санда элеккеге елга юлларында сакланып калган күлләр очрый. Югары агымында елга аз сулы, тирәнлегә 0,2–0,5 м, киндәге 5–10 м; тамагына таба елганың киндәге 45–55 м га кадәр арта, андый урыннарда тирәнлек 1,5–3,6 м га житә. Агым тизлегә 0,1 дән 0,3 м/с ка кадәр. Елга төбә тигез түгел, башлыча, комлы, сирәк кенә балчыксыл, сайлыкларда урыны белән ташлы. Сай сулыкларны күрән һәм төнбоеклар каплаган. Илләт елгасының 56 кушылдыгы бар, ТР территориясендә аеруча зурлары: Яран (24,2 км), Ашыт (83 км), Питиал (53,6 км), Шура (48,8 км) – сул кушылдык-

лар. Елга челтәренең тыгызлыгы $0,43 \text{ км/км}^2$. Туенуы катнаш, күбесенчә кар сулары исәбенә. Илләт елгасы бассейнының жир асты сулары белән туену модуле төрлө өлешләрендә $0,1$ дән 10 л/с-км^2 га кадәр. Елга режимы Мари Республикасының Красногорск авылы анындагы гидрологик постта өйрәнелә (1941 елдан). Язгы ташу (уртача дәвамлылыгы 40 көн) март ахыры — апрель башында башлана. Ташу агымы катламы 83 мм . Суының иң зур чыгымы $1180 \text{ м}^3/\text{с}$ (1947). Жәйге саегу тотрыклы. Елга тамагында суының иң аз вакытындагы уртача күпәллык чыгымы $20 \text{ м}^3/\text{с}$. Илләт, гадәттә, ноябрь башында туңа. Боз кату уртача $140\text{--}150$ көн дәвам итә. Бозның калыңлыгы кыш азагына $40\text{--}50 \text{ см}$ га житә (иң күбә 80 см). Жир асты суларының чыгу юллары булган урыннарда елга кыш бую боз белән капланмый. Суы гидрокарбонат-кальцийлы, язын йомшак ($1,5\text{--}3 \text{ мг-экв/л}$), кышын һәм жәен каты ($6\text{--}9 \text{ мг-экв/л}$). Гомуми минеральләшүе язын $100\text{--}150 \text{ мг/л}$, кышын һәм жәен $1000\text{--}1400 \text{ мг/л}$.

ИЛЬИНКА КҮЛӘ (Уразла күле), Иделнең сульях ярында. Сумка елгасы үзәне иңкүлегендә, Яшел Үзән районының Ильинский авылынан төньяктарак, Идел-Кама саклаулыгының Раифа участогы чикләре янында. Су өслегенең мәйданы 20 га . Суының күләме 1200 мең м^3 . Озынлыгы 600 м , иң зур киңлеге



Ильинка күле.

338 м . Уртача тирәнлеге 6 м , иң зур тирәнлеге 19 м . Күл карст-суффозия процесслары нәтижәсендә барлыкка килгән. Көнъяк өлешендә ярлары текә һәм калкулыклы; көньяк һәм көньяк-көнчыгыш ярлары комлы-ташлы. Төнъяк-көнбатыш яры сөзәк, биредә сай сулыклар һәм су астында калучы болынар бар. Суы бик йомшак, гидрокарбонат-хлорид-магнийлы типта. Суының үтә күренүчәнлеге 53 см . Туенуы катнаш, күбесенчә атмосфера явым-төшемнәре исәбенә. Күл агымлы, аның аша Сумка елгасы ага.

ИЛЬИНКА СЫЗАСЫ, табигать истәлеге. Яшел Үзән районының Ильинский авылынан көньяк-көнчыгыштарак урнашкан. 1981 елда билгеләнә. Мәйданы 30 га . Грунттан һәм жир өстеннән дымлану аркасын-



Ильинка сызасы.

да үрге сазлыкларга һәм сфагнум утраучыкларына хас булган биоценозлар формалашкан. Үсемлекләрнең сирәк төрләре үсә: Лапландия талы, тараксыман калканлы абага, баткак күрәнә, жиңсәле мамыкбаш, саз шейхцериәсе, кондыз үләнә, гади мүк жиләге, саз акканаты һәм башкалар. Бөжәк аулаучы сирәк үсемлек — түгәрәк яфраклы чыклыут очрый. Ильинка сызасының көнбатыш сөзәгендә яшь чыршы һәм имәннәр белән ылыслы-киң яфраклы урман фрагменты сакланган. Агачлар төбөндә абагалар — ата һәм ланцетлы тараксыман абагалар, ана абага, сынучан куык абага, Линней өер абагасы, шулай ук ике яфраклы май чәчәге, күпәллык зибык уты, төкле күрән һәм башкалар таралган. Фаунасында амфибиялар (6 төр), кошлар (31), имезүчеләр (11) очрый. ТРның Кызыл китабына кертелгән төрләр: кыр карчыгасы, колаклы ябалак, һөдһөд, Бранд төн ярканаты очрый. Ильинка сызасы фәнни һәм фәнни-танып белү әһәмиятенә ия.

ИМ ҮЛӘНӘ (Viburnum), чатыр чәчәклеләр семьялыгынан бер-яки күпәллык үләннәр, сирәк кенә куак һәм ярымкуакчыл үсемлекләр ыругы. 150 дән артык төре бар. Европа, Азия һәм Төнъяк Америкада таралганнар. ТР территориясендә бер төре — **сары им үләнә** (алтынсыман) (*V. aureum*) үсә. Барлык районнарда да очрый. Якты урманнарда, аланнарда, ерымнарда, елга тугайларында үсә. $15\text{--}20 \text{ см}$ биектәге туры сабаклы күпәллык үләнчел үсемлек. Яфраклары чиратлашкан, озынча, аскылары саплы,



Сары им үләнә.

өскеләре — утырма, сабакны әйләндереп үсә. Чәчәк төркеме — катлаулы чатыр. Чәчәкләре сары, кыска чәчәк сабында. Жимеше — озынча эллипсыман ике орлыкча. Июнь—августта чәчәк ата. Жимешләре июль—сентябрьдә өлгерә. Орлыктан үрчи. Үләнәндә сапониннар, алкалоидлар, каротин, дуплау матдәләре бар. Үлән суы һәм төнәтмәсе үт кудыру, яра төзәтү һәм тонусны күтәрү үзлегенә ия. Баллы үсемлек. Идел алды ташлы далаларда **ураксыман им үләнә** (*B. falcatum*) очрый, 20–80 см биеклектәге үләнчел күпбеллык үсемлек.

ИМӘЛЛӘ елгасы, Идел алдында, Зоя елгасының сул кушылдыгы. Озынлыгы 31 км, бассейнының мәйданы 147,1 км². Елга башы Кайбыч районының Кече Урсак авылынан 4 км көньяк-көнбатыштарак, Апас районы территориясеннән ага, тамагы Кайбыч районы Яңа Патрикеево авылы янында. Елга башының абсолют биеклеге 160 м, тамагыныкы — 54 м. Су жыелу мәйданының урманлылыгы 23%. Имәлләнең 0,7 дән 8,4 км га кадәр озынлыктагы 9 кушылдыгы бар. Елга челтәренә тыгызлыгы 0,42 км/км². Күбесенчә кар сулары исәбенә туена. Жир асты сулары белән туену модуле 0,1 л/с·км². Елга түбән агымында кибә. Бассейнда еллык су агымының уртача күпбеллык катламы 60 мм, ташу агымы катламы 57 мм. Язгы ташу март ахырында башлана. Елга октябрь ахыры — ноябрь башында туңа. Елга тамагында суының иң аз вакытындагы уртача күпбеллык чыгымы 0,012 м³/с. Суы язын уртача каты (3–6 мг-экв/л), кышын һәм жәен каты (6–9 мг-экв/л). Гомуми минеральләшүе язын 200–300 мг/л, кышын һәм жәен 500–700 мг/л.

ИМӘН (*Quercus*), бүкчәләр семьялыгынан агач яисә куак ыругы. 500 гә якын төре билгеле. Төньяк ярымшарның уртача һәм тропик поясларында таралганнар. ТР территориясендә бер төре — **сабакчалы имән** яки гади имән (*Q. robur*) үсә. 18–40 м биеклектәге яфрак коючан агач, кәүсә юанлыгы 1–1,5 м. Тамыр системасы үзәк, 5 м га кадәр тирәнлеккә китә. Күп ботаклы, төзек булмаган ябалдашлы агач. Яфраклары уелган, ботакларның очында урнашкан. Чәчәкләре вак, жил белән серкәләнә, ата чәчәкләр — яшькелт, асылынып торучан озынча алкаларда, ана чәчәкләр — берле яки 2–3 ле, күрексез, утырма яисә озынча чәчәк сабында. Жимеше тышына озынча буйлар төшкән коңгырт-көрән чикләвек, үз озынлыгының 1/3 е биеклегендә кәшәнкә белән әйләндереп алынган. Яфрак яру белән бер үк вакытта, апрель ахырынан июнь башына кадәр чәчәк ата. Жимешләре сентябрьдә өлгерә. Төптән чыккан үсентедән һәм коелган орлыктан үрчи, чәчү культурасында чикләвек чәчеп үстерәләр. Имән 400–500 ел, аерым агачлар 1000 елга кадәр яши. Чагыштырмача жылылык яратучы үсемлек. Тамыры имән гөмбәсе, ак гөмбә һәм башкалар белән микориза хасил итә. Имән ТРда киң яфраклы урманнар барлыкка китерүче төп токымнарның берсе. Имән утыртмаларының мәйданы 189,5 мең га (урман белән

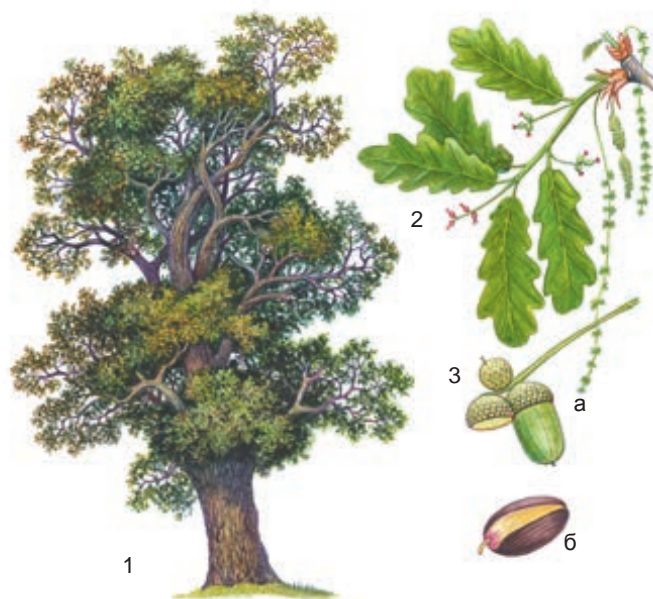

Сабакчалы имән: 1 – гомуми күренеше; 2 – чәчәк атучы ботак; 3 – чикләвекләр: а – жәйге, б – өлгергән.

капланган мәйданның 16,7% ы) тәшкил итә. Аеруча Кама аръягы һәм Идел алды районнарында таралган. Иделнең уңъяк ярында 1860 елларга кадәр корабль төзү урманнарының нигезен тәшкил иткән Казан таулы имәнлекләре калдыклары сакланган. Имәннең узагачы — нык, чыдам, озын гомерле. Төзелештә, суднолар төзүдә кулланыла. Кайрысында дуплау матдәләре бар. Төнәтмәсен эч киткәндә бөрештергеч һәм ялкынсынуга каршы чара буларак кулланылар. Имән яфраклары азык продуктларын саклау өчен эзерләгәндә кулланыла. Баллы. Чикләвек урман хайваннары һәм кошлар өчен азык булып тора.

ИМӘН ГӨМБӘЛӘРӘ, болетачалар семьялыгы гөмбәләренен берничә төре. Башлыча, Европада, шулай ук Төньяк Америкада таралганнар. ТР территориясендә **зәйтүн-көрән имән гөмбәсе** яисә имән гөмбәсе (*Boletus luridus*) һәм **тимгелле имән гөмбәсе** (*Boletus erythropus*) очрый. Яфраклы урманнарда, имән астында үсәләр. Эшләпәсе зәйтүн-көрән төстә, диаметры 5–20 см, калын итчел, эшләпәсенә өсте шома, коры. Йомшагы лимонсыман сары, сынган урыны зәңгәрләнә, хуш исле һәм тәмле. Эшләпәсенә көпшәле катламы кызгылт-көрән. Споралы порошогы зәйтүн төсендә. Сабы 7–12 см биеклектә, төбе бүлбесыман калын, сары-жирән челтәр бизәклә. Тимгелле имән гөмбәсе эшләпәсенә караңгырак төстә булуы һәм кызгылт таплы, буй-буй аксыл-сары сабы белән аерыла. Ике төре дә ашарга яраклы, яна жыелган һәм тозланган килеш кулланыла. Кара: *Гөмбәләр* мәкаләсендәге таблицада 5 рәсем.

ИМӘН ҮЛӘНӘ (*Teucrium*), иренчәчәклеләр семьялыгынан үсемлекләр ыругы. Күпбеллык, сирәк ке-

нә берьяллык үләннәр, ярымкуаклар яки куаклар. 300 дән артык төре билгеле, бөтен жир шарында диарлек, башлыча, Урта диңгез буенда таралганнар. ТР территориясендә бер төре — **имән сарымсагы** (*T. scordium*) очрый. Башлыча, Кама аръягында үсә. Тозлы туфракта һәм су баса торган болыннарда очрый. 15–45 см биеклектәге күпьяллык үләнчел үсемлек, сарымсак исле, йөнтәс саплы, шуышма жир асты тамырчалы. Яфрактары озынча-бөтен, каурыйсыман канатлы яисә каурыйсыман теленмә. Чәчәкләре зәңгәр яки куге кызыл. Жимеше — чикләвекчек. Июль–августта чәчәк ата. Июль–сентябрьдә жимеш бирә. Орлыктан, вегетатив органнардан үрчи. Жир асты өлешендә углевод, эфир мае, алкалоид, флавоноидлар бар. Халык медицинасында үлән төнәтмәсә аппетитны күтәрү өчен, сару кайнау вакытында файдаланыла. Мөгезле эре терлек өчен агулы.

ИМӘНБОРЫН (*Coccothraustes coccothraustes*), тау чыпчыклары семьялыгынан сайрар кош. Евразия һәм Төньяк Американың яфрактлы һәм катнаш урманнарында яши. ТР территориясендә оялаучы һәм данми рәвештә кышлаучы төр. Оя кору чорында Кама аръягында — гадәти, Кама алдында сирәк кош. Күбесенчә яфрактлы урманнарда, бакча һәм паркларда оялый. Гәүдәсенә озынлыгы 16–19 см, авырлыгы 50–70 г. Томшыгы конуссыман, зур (исемешуннан), каты жимеш орлыктарын һәм төшләрән жиңел ватып ашый. Койрыгы кыска. Ата кош алсу-жирән төстә, канатлары, койрыгы һәм томшык төбәндәге табы кара төстә. Ана кош соры төстә. Оясын агачларда ясый. Кара



Гади имәнборын.
Ата һәм ана
(өстәгесе) кош.

тимгелле зәңгәрсү төстәге 4–6 йомырка сала. Агач, куак орлыктары һәм жимешләре, шулай ук бөжәкләр, бигрәк тә коңгыз һәм аларның личинкалары белән тукулана. Чия бакчаларына зыян салырга мөмкин.

ИМӘНЛӘ елгасы, Көнчыгыш Кама аръягында, Зәй елгасының сул кушылдыгы. Озынлыгы 11,8 км, бассейнының майданы 42,6 км². Зәй районы территориясеннән ага. Елга башы Имәнлебаш авылыннан 5 км көньяк-көнбатыштарак, тамагы Кече Пәлчәкәү авылыннан төньяктарак. Елга башының абсолют биеклеге — 160 м, тамагыныкы — 57 м. Су жыелу майданының урманлылыгы 36%. Имәнленәң 2,8 һәм 4,9 км озынлыктагы 2 кушылдыгы бар. Елга чөлтәренәң тыгызлыгы 0,46 км/км². Туенуы катнаш, күбесенчә кар сулары исәбенә. Жир асты сулары белән туену модуле 0,26–0,5 л/с·км². Бассейнда еллык су агымының уртача күпьяллык катламы 98 мм, ташу агымы катламы 69 мм. Язгы ташу март ахыры — апрель башында башлана. Елга тамагында суының иң аз вакытындагы уртача күпьяллык чыгымы 0,042 м³/с. Суы бик каты: язын 9–12 мг-экв/л, кышын һәм жәен 12–20 мг-экв/л. Гомуми минеральләшүе язын 300–400 мг/л, кышын һәм жәен 1000 мг/л дан күбрәк.

ИМӘНЛӘК, Казанның Киров районы территориясендәге урман массивы («Аккош күлләре» урман паркының бер өлеше); ландшафтлы табигать истәлегә (1985). Майданы 25 га. Идел елгасының сулыяк ярындагы юкә, очлы яфрактлы өрәңге һәм башка киң яфрактлы агачлар белән сакланган табигый имән урманнары фрагментларын (әлеккеге Игумный урманыннан калган), шулай ук 1767 елда Екатерина II нең Казанга килүе уңаеннан булдырылган аллеяны (Боевая урамында 32 имән сакланган) үз эченә ала. Имәнлекнең фәнни, тарихи һәм мәдәни-танып белү әһәмияте зур. 1905–07 елларда агачлыкта Елга аръягы эшчеләренәң, Казан гарнизоны солдатларының массакүләм чыгышлары һәм маёвклары үтә (бу ва-

Имәнлек урман массивы.



кыйгалар К.Нәжминен «Язгы жыллар» романында чагылды (таба). 1948–76 елларда Имәнлек территориясендә безнең эрага кадәр 4–2 меңелликларга караган 5 археологик торулык урыны ачыклана.

ИМГҖЧ СУАЛЧАННАР, кара: *Трематодалар*.

ИМЕЗУЧЕЛӘР (Mammalia), умырткалы хайваннар классы. 4,5 меңгә якын төре билгеле. Жир шарының бөтен материкларында, океан һәм диңгезләрдә таралганнар. ТР территориясендә бөжәкләр белән тукланучылар (10 төр), кулканатлылар (12), кимерүчеләр (32), куянсыманнар (2), ерткычлар (17) һәм партояклылар (3) отрядларына керүче 76 төр бар. Аларның төп үзенчәлекләре: үзәк нерв системасының югары үсеше, сизү органнарының катлаулы төзелеше, йон капламы булу, төрле тире бизләре (май, тир һәм башкалар; аеруча балаларын имезү өчен сөт бизләре булу эһәмияткә ия — классның исеме дә шуннан), бүленгән теш системасы (кискечләр, казык, урт (азау) алды һәм урт (азау) тешләр, аларның һәрберсе үз функциясен үти), һәрвакыт диярлек бер төрле тән температурасы, үпкә белән сулау, дүрт камералы йөрәк. Имезүчеләрнең бер төрләре жир өстендә яшәү рәвешен үзләштергәннәр һәм тиз йөгөрүгә жайлашканнар (тояклылар, бүре, куян) яисә сыену урынын жирдә тапкан (бурсык, сөркә, йомран); башкалары агачта яшәүгә күчкән (очкалак тиен, тиен, сусар); өченчеләре һавага күтәрелгән, һәм аларның алгы очлыклары канатка әверелгән (ярканат); дүртенчеләре жир астында яшәү рәвеше алып бара — аларның күрү сәләте шактый дәрежәдә редуцияләшкән һәм кайбер органнары туфракта йөрү юллары казуга жайлашкан (суқыр тычкан, кыр тычканчыгы); имезүчеләр арасында сулы тирәлек белән тыгыз бәйләнештә булган төрләр бар (жофар, кама, кондыз, ондатра). Тиен, куян, төлке, сусар һәм башка кыйммәтле мехлы хайваннар промысел эһәмиятенә ия. Ярканатлар, жир тычканнары, ләтчә һәм башкалар зарарлы бөжәкләргә һәм кимерүчеләргә юк итәләр. Кайбер төрләре (күп кенә кимерүчеләр һәм тояклылар) үсемлекчелеккә, урман хужалыгына һәм башкаларга зыян китерергә мөмкин. Күп кенә имезүчеләр (мәсәлән, кимерүчеләр) куркыныч авыру (чума, түләрәмә) тудыручыларны таратучы һәм йоктыручылар. Татарстанда Америка чәшкесе, янугсыман эт, ондатра, кәжә болан, кабан дуңгызы, колаклы кәрпе, аксыл сасы көзән климатка яраклашу узган. 33 төр ТРның Кызыл китабына кертелгән. Соңгы йөз ел эчендә ТР фаунасыннан кеш, комагай, тәнъяк боланы сызыла, жофар һәм Европа чәшкесенең юкка чыгуы фаразлана.

ИНЕШ елгасы, Көнчыгыш Кама аръягында, Зәй елгасының сул кушылдыгы. Озынлыгы 18 км, бассейнының майданы 84,9 км². Түбән Кама районы территориясеннән ага. Елга башы Болгар авылыннан 1 км көнъяк-көнчыгыштарак, тамагы Байгол авылы янында. Елга башының абсолют биеклеге 140 м, та-

магыныкы — 54 м. Су жыелу майданының урманлылыгы 9%. Инешнең 1,6 дан 5,5 км га кадәр озынлыктагы 3 кушылдыгы бар. Елга челтәренең тыгызлыгы 0,36 км/км². Туенуы катнаш, күбесенчә кар сулары исәбенә. Жир асты сулары белән туену модуле 0,26–0,5 л/с·км². Бассейнда еллык су агымының уртача күпеллек катламы 63 мм, ташу агымы катламы 60 мм. Язгы ташу апрельнең беренче көннәрендә башлана. Инеш ноябрь башында туңа. Суы бик каты: язын 9–12 мг-экв/л, кышын һәм жәен 12–20 мг-экв/л. Гомуми минеральләшүе язын 300–400 мг/л, кышын һәм жәен 1000 мг/л дан күбрәк.

ИНЕШ елгасы, Көнчыгыш Кама аръягында, Игәнә елгасының сул кушылдыгы (Минзәлә елгасы бассейны). Озынлыгы 17,8 км, бассейнының майданы 124,4 км². Тукай районы территориясеннән ага. Елга башы Мусабай-Завод авылыннан 2 км көнчыгыштарак, тамагы Теләнчә Тамак авылы кырыеннан тәнъяк-көнчыгыштарак. Елга башының абсолют биеклеге 179 м, тамагыныкы — 90 м. Су жыелу майданының урманлылыгы 10%. Инешнең 0,5 тән 7,3 км га кадәр озынлыктагы 5 кушылдыгы бар. Елга челтәренең тыгызлыгы 0,42 км/км². Туенуы катнаш, күбесенчә кар сулары исәбенә. Жир асты сулары белән туену модуле 0,51–1 л/с·км². Бассейнда еллык су агымының уртача күпеллек катламы 111 мм, ташу агымы катламы 90 мм. Язгы ташу апрель башында башлана. Инеш ноябрь башында туңа. Елга тамагында суының уртача күпеллек чыгымы 0,09 м³/с. Су язын каты (6–9 мг-экв/л), кышын һәм жәен бик каты (12–20 мг-экв/л). Гомуми минеральләшүе язын 300–400 мг/л, кышын һәм жәен 400–500 мг/л.

ИНЕШ елгасы, Идел алдында, Зөя елгасының уң кушылдыгы. Озынлыгы 13 км, бассейнының майданы 31,2 км². Буа районы территориясеннән ага. Елга башы Каенлык авылыннан 7 км тәнъяк-көнчыгыштарак, тамагы Килдураз авылыннан 2 км көнчыгыштарак. Елга башының абсолют биеклеге 180 м, тамагыныкы — 62 м. Су жыелу майданының урманлылыгы 58%. Елга челтәренең тыгызлыгы 0,42 км/км². Туенуы катнаш, күбесенчә кар сулары исәбенә. Жир асты сулары белән туену модуле 0,1 л/с·км². Бассейнда еллык су агымының уртача күпеллек катламы 114 мм, ташу агымы катламы 100 мм. Язгы ташу март ахырында башлана. Инеш ноябрьнең беренче уңкөнлегендә туңа. Елга тамагында суының иң аз вакытындагы уртача күпеллек чыгымы 0,015 м³/с. Су язын уртача каты (3–6 мг-экв/л), кышын һәм жәен каты (6–9 мг-экв/л). Гомуми минеральләшүе язын 200–300 мг/л, кышын һәм жәен 500–700 мг/л.

ИНЕШ елгасы, Көнбатыш Кама алдында, Бөрә елгасының уң кушылдыгы (Вятка елгасы бассейны). Озынлыгы 11,5 км, бассейнының майданы 63 км². Кукмара районы территориясеннән ага. Елга башы Югары Шәмәрдән авылыннан 1,5 км көнъяктарак, тамагы

Яңил авылы янында. Елга башының абсолют биеклеге 160 м, тамагыныкы — 90 м. Су жыелу майданының урманлылығы 20%. Инешнең 0,5 тән 4,9 км га кадәр озынлыктагы 7 кушылдыгы бар. Елга челтәренә тыгызлыгы 0,40 км/км². Туенуы катнаш, күбесенчә кар сулары исәбенә. Жир асты сулары белән туену модуле 0,26–0,5 л/с·км². Бассейнда еллык су агымының уртача күпчеллек катламы 116 мм, ташу агымы катламы 91 мм. Язгы ташу апрельнең беренче ункөнлегендә башлана. Инеш октябрь ахыры — ноябрь башында туңа. Елга тамагында суының ин аз вакытындагы уртача күпчеллек чыгымы 0,055 м³/с. Су язын йомшак (1,5–3 мг-экв/л), кышын һәм язын уртача каты (3–6 мг-экв/л). Гомуми минеральләшүе язын 200–300 мг/л, кышын һәм жәен 700–1000 мг/л.

ИНЕШ КЕРКӘСЭ (*Salmo trutta*), сөләйман балыклар семьялыгынан. Евразия, Төньяк Америка, Африкада яши, Австралия һәм Яңа Зеландиядә климатлашкан. Татарстан территориясендә Идел, Кама бассейнарының чиста һәм салкын сулы инешләрендә һәм кече елгаларында (Зэй, Бөрсет, Кече Шомбыт һәм башкалар) яши. Гәүдәсенең озынлыгы 37 см га кадәр, ян-яктан кысылган; авырлыгы 0,2–0,8 кг. Аркасында май йөзгече бар. Башы өске яктан яссаланган. Төсе кара, ян-яклары алтынсыман сары, корсак өлешендә күп санда төрлө төстәге тигелләре бар. Уылдыгын көзен чуерташлы сай сулы урыннарда чәчә. Үрчелелеге 200 дән 2 меңгә кадәр уылдык бөртеге. 3–4 яшьтә женси өлгерә. Яшь балыклар — умырткасызлар, олы затлар бөжәкләр һәм вак балыклар белән туклана. ТРның Кызыл китабына кертелгән (2016). Кара: *Балыклар* мәкаләсендәге таблица.

ИНФУЗОРИЯЛӘР (Ciliophora), бер күзәнәкле хайваннар тибы. 6 меңгә яқын төре билгеле, Татарстан территориясендә 70 тән артык төре бар. Сулыкларда еш кына *Tintinnidium*, *Halteria*, *Vorticella* ыругларының вәкилләре очрый, биологик чистарту корылмаларының ләмендә *Tetrachymena pyriformis* һәм *Paramecium*, *Colpidium*, *Vorticella*, *Aspidisca* ыругларының вәкилләре яши. Инфузорияләр башка бер күзәнәкле хайваннардан органеллалары — хәрәкәт функциясен башкаручы керфекчәләре һәм икеләтелгән төше булу белән аерылып тора. Инфузорияләрнең 2 астибын билгеләләр: иреккә йөзүче керфекчәләр (*Ciliata*) һәм беркетелүче имүчеләр (*Suctorio*), аларның калынайган очында корбанын параличлы һәм үтерә торган матдәләр бүлеп чыгаручы ау кармавычлары бар. Инфузорияләрнең тәне тышкы яктан пелликула белән капланган цитоплазмадан тора. Цитоплазмада су балансын, сулышны һәм осмотик басымны көйләүче 1–3 кыскарту вакуольләре, һәм 2 тип төш бар: макронуклеуслар — тереклек процессларын көйләүче һәм микронуклеуслар — женси процесста, ягни нәсел информациясен тапшыруда катнашучылар. Инфузорияләр бактерияләр, иң түбән төзелешлеләр һәм башка микроорганизмнар белән

күзәнәкнең өске ягында урнашкан авыз куышлыгы (цитост) аша туклана. Ашкайнату процессы ашкайнату вакуольләрендә бара. Женессез (күзәнәкнең икегә бүленүе) һәм женси юл белән үрчиләр. Хәрәкәтләнә торган (йөзәләр яки суда, туфракта, комда һәм башка дымлы биотопларда үрмәлиләр), шулай ук бергеп тереклек итүче (берәмләп яки колония булып ташларга, су үсемлекләренә һәм хайваннарга урнашалар) формалары бар. Паразитик формалары да билгеле (умырткасыз организмнарда да, умырткалы хайваннарда да яши), мәсәлән, ихтиофтирус һәм триходинар — балык паразитлары. Кешенең юан эчөгесендә балантидия инфузорияләре яши. Хайваннарның эчәк трактында тереклек итүче инфузорияләр үсемлек азыгын эшкәртүдә катнаша.

Инфузорияләр әйләнә-тирәлек пычануның органик индикаторы булып тора. Бактерияләр белән тукланып (авыру тудыручыларны да кертеп), сулыкларны чистартуда һәм сәламәтләндерүдә, агым суларны биологик чистартуда мөһим роль уйныйлар.

ИҢ ТҮБӘН ТӨЗЕЛЭШЛӘЛӘР, кара: *Протистлар*.

ИРГА, дүңкәл (*Amelanchier*), роза чәчәкләләр семьялыгынан яфрак коючан агач яки куаклар ыругы. 25 кә яқын төре билгеле, башлыча, Европа, Азия, Төньяк Америка һәм Төньяк Африкада таралган. ТР территориясендә еш кына нарат урманнарында **башаклы ирга** (*A. spicata*) очрый. Ул, нигездә, һавәскәр бакчачылар тарафыннан үстерелә, жиңел кыргыйлана. 150–250 см биеклектәге үсемлек. Тамыр системасы жирнең өске катлавында, 30–40 см тирәнлектә ята. Яфраклары түгәрәкләнгән яки озынча түгәрәк, өсте кара-яшел, асты аксыл-яшел, көзен саргылт-кызыл яки кара-кызыл. Чәчәкләре ак яки аксыл-сары, яшь ботак очында калкансыман чукка жыелган. Жимеше — жыләккә охшаш, түгәрәк, зәңгәрсү-кара яки кызылт-шәмәхә, татлы. Май–июньдә чәчәк ата. Жимешләре августта өлгерә. Орлыктан, тамыр үсентеннән, культурада үрентедән, чыбыкчадан үрчи. Үсү шартларына талымсыз, кышка чыдам культура. Жимешләрендә шикәр, органик кислоталар, А витамини,



Башаклы ирга.

дуплау матдэләре бар; ашарга яраклы. Согы ашказаны-эчәк авырулары вакытында бөрештергеч чара буларак файдаланыла. Декоратив, баллы үсемлек. Узгачы кызыл-көрән, бик каты, вак-төяк эйберләр ясау өчен яраклы.

ИРЕНЛӘЧ УТ (Eriogonum), сәхләнчәләр

семьялыгынан күпеллек үләнчел үсемлекләр ыругы. 2 төре билгеле, Евразия, Африка һәм Австралиядә таралган. ТР территориясендә 1 төре — **яфраксыз иренләч ут** (E. arphyllum) Көнбатыш Кама арьягында очрый. Мүк катламы яхшы үскән һәм урман түшәлмәсе булган күлгәле, ылыслы, дымлы, сирәк кенә катнаш һәм яфраклы урманнарда үсә. 5–20 см биеклектәге хлорофиллсыз, сапрофит үсемлек. Тамырчасы күпсанлы тамырлар һәм столоннар — янүсентеләр белән тармакланган. Сабагы кызыл буйлар тошкан ачык сары төстә, аскы өлешендә аз гына кабарынкы. Яфраклары элпәле саргылт кабыкка кадәр редукцияләшкән. Чәчәкләр жете кызыл таплар һәм буйлар төшкән ачык сары, берәз хуш исле, иелеп торучан, 2–5 эрләп көпшәк чүкә жыелган. Жимеше — тартмачык. Июль–августта чәчәк ата. Жимешләре август–сентябрьдә өлгәрә. Күбесенчә озын һәм нзек столоннар хисабына үрчи. Орлыктан авыр үрчи, гөмбәләренчә билгеле бер төрләре — симбионтлар туфракта булганда гына орлык шыта. Үсемлек чәчәк ату вакытында гына күренә. Чәчәк атып бетергәннән соң, берничә ел давамында жир астында гына тереклек итәргә мөмкин. Бик сирәк төр, ТРның Кызыл китабына кертелгән (2016).



Яфраксыз иренләч ут.

ИРЕНЧӘЧӘКЛЕЛӘР, баллутчалар (Lamiaceae), ике өлешле үсемлекләр семьялыгы. Үләннәр, ярым-куаклар, куаклар, лианалар. 200 гә якын ыруг, 3500 дән артык төре билгеле, бөтен Жир шарында диярлек таралганнар, аеруча Урта дингез буенда күп үсәләр. ТР территориясендә 24 ыругтан 47 төре, шул исәптән *мәче бөтнеге*, *күзлут*, *нәдербаш*, *шалфей*, *баллут* һәм башкалар бар. Сабагы дүрт кырлы. Яфраклары каршыдаш, сирәк кенә такыялы, төпчәк яфраклары юк. Чәчәкләр ике женесле, күп өлеше сабакта такыя, ягъни катлаулы чүкә яки себеркәч чәчәк төркеме хасил итүче куентылы ярымчатырга жыелган. Ике иренчәле таж: өске иренчәсе шлемсыман яки яссы, ике таж яфракчыгынан барлыкка килә, аскы иренчә горизонталь урнашкан, яки аска таба бөгелгән һәм өч таж яфракчыгынан тора. Жимеше бер орлыклы чикләвексыман 4 өлешкә бүленә. Күп кенә төрләре эфир майларына бай (*киек мәтрүшкәсе*, *мәт-*

рушкә, арыслан тырнагы, эльсгольдия һәм башкалар), алар арасында кыйммәтле дару үсемлекләре (*бөтнек*, *мәтрүшкә*, *сукыр кычыткан*, *шалфей* һәм башкалар), баллы (*үргәләк*, *будра*, *шалфей*) үсемлекләр бар, кайберләре, башлыча, тәмләткеч буларак азык-төлек эзерләүдә кулланыла (кыр бөтнеге, гади чабыр үләнә, мәче бөтнеге, гади мәтрүшкә). Баллут, күзлут, берьялык һәм саз нәдербашы — чүп үләннәр. 3 төре (украин мәче бөтнеге, иенке һәм ябышкак шалфей) ТРның Кызыл китабына кертелгән (2016).

ИСЕМСӨЗ КҮЛ, Көнбатыш Кама арьягында. Спас районының Өчкүл авылы янында. Су өслегенә майданы 10,4 га, күләме 135 мең м³. Озынлыгы 480 м. Иң зур киңлеге 410 м, уртача тирәнлеге 1,3 м, иң зур тирәнлеге 1,9 м. Күл казанлыгы ясалма. Формасы түгәрәк. Жир асты сулары белән туенуы тотрыклы. Суы жинелчә минеральләшкән (59,7 мг/л), бик йомшак (катылыгы 1,1 мг-экв/л), аз болганчыклы, сары төстә, иссез, гидрокарбонат-сульфат-кальцийлы типта. ТРның табигать истәлегә (1978).

ИСЕМСӨЗ КҮЛ, Көнбатыш Кама алдында. Элеккеге су юлында сакланып калган күл. Казансу елгасы тугаеңың уңъяк ярында, Биектау районының Щербаково авылынан 3 км төньяктарак урнашкан. Су өслегенә майданы 1,9 га. Озынлыгы 400 м га якын, киңлеге 60 м, уртача тирәнлеге 1 м га якын. Формасы дугасыман. Суы нык минеральләшкән (2 г/л), бик каты (22,7 мг-экв/л), сульфат-гидрокарбонат-кальцийлы типта, составында органик һәм биоген матдәләр күп. Туенуы катнаш. Казансу елгасына көчсез генә агымы



Исемсөз күл. Спас районы.

бар, үсемлекләр белән каплана һәм сазлана бара. Су һәм сазлык үсемлекләреннән тар яфраклы жикәнбаш, гади курак (камыш), күрән, бака тәңкәсе үсә.

ИСКӘ елгасы, Көнчыгыш Кама арьягында, Тетвел елгасының уң кушылдыгы (Кичү, Чиммә елгалары бассейны). Озынлыгы 10,8 км, бассейнының майданы 25,1 км². Түбән Кама районы территориясеннән ага. Елга башы Калиновка авылынан (даими яшәүче-

ләр юк) 6 км төньяк-көнчыгыштарак, тамагы Тетвел авылыннан 2,5 км көньяк-көнчыгыштарак. Елга башының абсолют биеклеге 205 м, тамагыныкы — 92 м. Су жыелу майданының урманлылыгы 45%. Елга чел-тәренәң тыгызлыгы 0,43 км/км². Туенуы катнаш, күбесенчә кар сулары исәбенә. Жир асты сулары белән туену модуле 3–5 л/с·км². Бассейнда еллык су агымының уртача күпчеллек катламы 116 мм, ташу агымы катламы 69 мм. Язгы ташу март ахыры — апрель башында башлана. Иске елгасы ноябрьнең беренче ункөнлегендә ката. Елга тамагында суының иң аз вакытындагы уртача күпчеллек чыгымы 0,076 м³/с. Суы язын каты (3–6 мг-экв/л), кышын һәм жәен бик каты (9–12 мг-экв/л). Гомуми минеральлөшүе язын 300–400 мг/л, кышын һәм жәен 500–700 мг/л.

«ИСКЕ ТЕГЕРМӘН», табигать тыюлыгы. Питрәч районының Иске Йорт авылыннан 1,5 км төньяк-көнчыгыштарак, Мишә елгасы үзәненәң уңъяк яр сөзәклегендә урнашкан. 1991 елда оештырыла. Майданы 234 га. Урман участогын (төрле яшьтәге наратлыктар, чикләвек агачы, гөлжимеш, мурт эт шомырты, кошкунмас агачы эрәмәлекләре), Елан тавын һәм елга тугаендагы зур булмаган болынны үз эченә ала. Үсемлекләренәң сирәк төрләре үсә: чын башмакчәчәк, төнге миләүшә, сарана лалә, бүре жиләге, каурый кылган. Кикрикле тритон, соры гөберле бака, жизбаш, гади кара елан яши; кошларның сирәк төрләре очрый: үләт бөркетә, тавышлы кара кош, сапсан, балобан, дербник, яр чыпчыгы, сары корташар, яшел тукран һәм башкалар. Матур табигать почмагы.



«Иске тегермән» табигать тыюлыгы.

ИСЛӘ БАШАКЧЫК (*Anthoxanthum*), кыяклылар семьялыгынан бер- һәм күпчеллек үләнчел үсемлекләр ыругы. 20 гә якын төре билгеле, Европа, Азия, Төньяк Америка һәм Төньяк Африкада таралганнар. ТР территориясендә бер төре — **гади исле башакчык** (*A. odoratum*) очрый. Республиканың барлык районнарында, сирәкләнгән урманнарда, су басмый торган болыннарда, күтүлекләрдә үсә. 20–30 см биеклектәге күпчеллек үсемлек, тамыр системасы кыска, ча-

гыштырмача зур булмаган чирәмлекләр (кәс) хасил итә. Сабагы куыш, шома. Яфрактары буйлы, элпәле, очлы кыякчык. Чәчәге — башаксыман себеркәч. Жимеше — бөртекчә. Май–июньдә чәчәк ата, жимеше июль–августта өлгерә. Орлыктан һәм вегетатив юл белән үрчи. Жир өсте өлешендә печәнгә үзенчәлекле ис бирүче кумарин бар. Халык медицинасында үлән төнәтмәсе ютәл вакытында, йокысызлыктан кулланыла. Үлән чәйләре составына керә. Сабаклары һәм яфрактары парфюмериядә файдаланыла.

ИСПӘРӘК (*Delphinium*), казаякчалар семьялыгынан бер- һәм күпчеллек үләнчел үсемлекләр ыругы. 250 гә якын төре билгеле, Европа, Азия, Төньяк



Чөйсәман яфрактлы испәрәк.

Америкада һәм тропик Африка тауларында таралганнар. ТР территориясендә 3 төре үсә. **Биек испәрәк** (*D. elatum*) — урманнарда, нигездә, Кама алдында, **чөйсәман яфрактлы испәрәк** (*D. suneatum*) һәм **Литвинов испәрәге** (*L. litwinovii*) Кама аръягында далаланган урман аланнарында, урман буйларында очрый. 20–200 см биеклектәге, тамыр системасы кыска булган үсемлекләр. Сабагы ботаклы. Яфрактары икеләтә, өчләтә каурыйсыман теленмә. Чәчәкләре эре, зәңгәр, күк, шәмәхә чук яки себеркәч чәчәк төркемендә. Жимеше — табакжимеш. Июнь–августта чәчәк ата, жимешләре август–сентябрьдә өлгерә. Башлыча, орлыктан үрчи. Жир асты өлешләрендә алкалоид, флавоноид бар. Халык медицинасында биек испәрәкнең үлән төнәтмәсе бәвел кудыру өчен кулланыла. Бу төрләренәң орлыктары агулы, порошок хәлендә инсектицид чара буларак файдаланырга мөмкин. Кайбер төрләренәң кушылгаклары бакчачылар тарафыннан үстерелә. Биек испәрәк ТРның Кызыл китабына кертелгән (2016).

ИШӘККОЛАК (*Symphytum*) кыярчалар семьялыгынан күпчеллек үләнчел үсемлекләр ыругы. 30 га якын төре билгеле, Евразия һәм Төньяк Африкада

таралган. ТР территориясендә 1 төре **дарулы ишәк-колак** (*S.officinale*) үсә, бөтен жирдә дә очрый. Дымлы болынарда, яр буйларында, уйсу сазлыктарда үсә. 30–100 см биеклектәге үсемлек, каты төкчәләре булганлыктан кытыршы. Тамырчасы юан, кыска. Сабагы туры, юан. Яфрактары чиратлашкан, бөтен, озынча түгәрәк яки ланцетсыман озынча, тамыр янындагылары — саплы, өскеләре — утырма. Чәчәкләре кыңгыраусыман көпшәле, вак, жете кызыл-шәмәхә, бөтеркә чәчәк төркемендә. Жимеше — чикләвекчек. Май ахырыннан августка кадәр чәчәк ата. Жимешләре июль–сентябрьдә өлгерә. Орлыктан һәм вегетатив ысул белән үрчи. Дым яратучан, суыкка чыдам үсемлек. Тамырчасы һәм тамырында алкалоидлар, гликозидлар,



Дарулы ишәкколак.

дуплау матдәләре, сумала, органик кислоталар бар; халык медицинасында төнәтмәсе эч киткәндә файдаланыла, йомшарткыч чара, шулай ук сынган урыннарда сөякләргә үсүен тизләтү өчен кулланыла. Декоратив, баллы үсемлек.

ИШЕМ елгасы, Идел алдында, Идел елгасының уң кушылдыгы. Озынлыгы 15,9 км, бассейнының майданы 77,3 км². Кама Тамагы районы территориясеннән ага. Елга башы Шершалан авылыннан (даими яшәүчеләр юк) 3 км көньяк-көнбатыштарак, тамагы Кирельский авылы янында. Елга башының абсолют биеклеге 180 м, тамагыныкы — 53 м. Су жыелу майданының урманлылыгы 10%. Ишемнең 0,6 дан 3,3 км га кадәр озынлыктагы 9 кушылдыгы бар. Елга челтәренең тыгызлыгы 0,48 км/км². Туенуы катнаш, кар сулары исәбенә шактый күбрәк. Жир асты сулары белән туену модуле 0,1 л/с·км² га кадәр. Бассейнда еллык су агымының уртача күпсәллек катламы 62 мм, ташу вакытында агым катламы 50 мм. Язгы ташу март ахырында башлана. Ноябрьнең беренче ун көнлегендә туңа. Елга тамагында суының иң аз вакытындагы уртача күпсәллек чыгымы 0,026 м³/с. Суы язын уртача каты (3–6 мг-экв/л), кышын һәм жәен

каты (6–9 мг-экв/л). Гомуми минеральлэшүе язын 200–300 мг/л, кышын һәм жәен 500–700 мг/л.

ИШКӘГАЯКЛЫ КЫСЛАСЫМАННАР (Copepoda), кысласыманнар классыннан умырткасызлар отряды. 1800 гә якын төре билгеле, Татарстан территориясендә 60 лап төре бар. Буынлы, кабырчыксыз, башкүкрәк, баш һәм корсак өлешенә бүленгән гәүдәсе белән аерылып торучы вак кыслалар. 2 пар озын мыекчыгы һәм кысла хәрәкәтләнгәндә ишкәк сыман (исеме шуннан) йөреш ясаучы 5 пар күкрәк очлыгы бар. Гәүдәсе 0,5–3 мм озынлыкта, ана затлар аталарына караганда зуррак. Ана ишкәгәяклы кысласыманнар аталанган йомыркаларын корсак астындагы махсус капчыкларда йөртә. Личинкалары метаморфоз юлы белән үсә һәм науплиус, копеодит стадияләрен уза. Өч асотрядка бүленәләр: каланоидлар (Calanoida), циклопоидлар (Cyclopoida) һәм гарпактикоидлар (Harpacticoida). Туклану характеры буенча беренчеләре — фильтрлаучыларга, икенчеләре — фильтрлаучы һәм ерткычларга, өченчеләре жыючы-детритофагларга карый. Ишкәгәяклы кысласыманнар агымсыз һәм агымлы сулыклар зоопланктонының мөһим компонентлары, су төбе катламнарында да, су үсемлекләре арасында да яшәргә мөмкиннәр, алар — планктон белән тукланучы балыкларның яраткан азыгы. Циклопларның кайбер төрләре кеше паразитларының (мәсәлән, лентец, ришта) арадаш хужалары булып тора. *Ergasilus* төренең циклоплары балыклар паразиты буларак билгеле һәм аларга зур зыян китерергә мөмкиннәр. Кара: *Кысласыманнар* мәкаләсендәге таблицада 3 рәсем.

ИШКӘКЛӘ КАНДАЛАЛАР (Corixidae), су кандалалары семьялыгы. Якынча 800 төре билгеле, Татарстан территориясендә *Sigara*, *Corixa* һәм *Microneota* ыругыннан өч төре бар. Гәүдәсенең озынлыгы 1,5–16 (еш кына 5–7) мм. Сулыкларда яши. Яхшы йөзәләр һәм очалар, төнлә белән еш кына утка очып киләләр. Үсемлек һәм тере азык белән тукланалар, озынборын личинкаларын юк итәләр. Үсемлек белән тукланучы төрләрнең кечкенә көрәк рәвешендәге алгы аяклары су асты предметларынан суусемнәргә кыру өчен жайлашкан.

ИЯ елгасы, Көнбатыш Кама алдында, Казансу елгасының уң кушылдыгы. Озынлыгы 21,9 км, бассейнының майданы 117 км². Арча районы территориясеннән ага. Елга башы Яңа Кырлай авылы янында, тамагы Күпербаш авылыннан төньяктарак. Елга башының абсолют биеклеге 160 м, тамагыныкы — 91 м. Су жыелу майданының урманлылыгы 4%. Иянең 1,8 һәм 9,7 км озынлыктагы 2 кушылдыгы бар. Елга челтәренең тыгызлыгы 0,23 км/км². Туенуы катнаш, күбесенчә кар сулары исәбенә. Жир асты сулары белән туену модуле 1,1–3 л/с·км². Бассейнда еллык су агымының уртача күпсәллек катламы 154 мм, ташу агымы катламы 120 мм. Язгы ташу ап-



Ия елгасы.

рельнең беренче ункөнлегендә башлана. Ия октябрь ахыры — ноябрь башында туңа. Елга тамагында суының иң аз вакытындагы уртача күпеллек чыгымы $0,14 \text{ м}^3/\text{с}$. Суы язын уртача каты ($3\text{--}6 \text{ мг-экв/л}$), кышын һәм язын бик каты ($12\text{--}20 \text{ мг-экв/л}$). Гомуми

минеральләшүе язын $100\text{--}200 \text{ мг/л}$, кышын һәм жәен $700\text{--}1000 \text{ мг/л}$.

ИЯ елгасы, Көнбатыш Кама алдында, Үшнә елгасының сул кушылдыгы (Норма, Мишә елгалары бассейны). Озынлыгы $18,3 \text{ км}$, бассейнының майданы 91 км^2 . Елга башы Арча районының Иске Чүриле авылынан 5 км көньяктарак, Биектау районы территориясеннән ага, тамагы Питрәч районының Олы Бутырка авылынан $0,5 \text{ км}$ көнчыгыштарак. Елга башының абсолют биеклеге 160 м , тамагыныкы — 72 м . Су жыелу майданының урманлылыгы 19% . Ия елгасының $0,3 \text{ км}$ дан $3,3 \text{ км}$ га кадәр озынлыктагы 8 кушылдыгы бар. Елга челтәренең тыгызлыгы $0,38 \text{ км/км}^2$. Туенуы катнаш, күбесенчә кар сулары исәбенә. Жир асты сулары белән туену модуле $0,1\text{--}0,25 \text{ л/с-км}^2$. Гидрологик режимы ташу вакытында су муллыгы һәм жәенлык саегуы белән характерлана. Бассейнда еллык су агымының уртача күпеллек катламы 130 мм , ташу агымы катламы 125 мм . Язгы ташу, гадәттә, апрель башында башлана. Елга ноябрьнең беренче көннәрендә туңа. Елга тамагында суының иң аз вакытындагы уртача күпеллек чыгымы $0,001 \text{ м}^3/\text{с}$. Су язын йомшак ($1,5\text{--}3 \text{ мг-экв/л}$), кышын һәм жәен бик каты ($6\text{--}9 \text{ мг-экв/л}$). Гомуми минеральләшүе язын $200\text{--}300 \text{ мг/л}$, кышын һәм жәен $700\text{--}1000 \text{ мг/л}$.



Чын йогырт.

ЙОГЫРТ (*Galium*), мареначалар семьялыгыннан бер- һәм күпъеллык үләнчел, сирәк кенә ярымкүакчыл үсемлекләр ыругы. 400 дән артык төрө билгеле, бөтен Жир шарында, башлыча, Төньяк ярымшарда таралганнар. Татарстан территориясендә 18 төрө үсә. **Төньяк йогырты** (*G. boreale*), **саз йогырты** (*G. palustre*), **инеш бую йогырты** (*G. rivale*), **хуш исле йогырт** (*G. odoratum*) һәм башкалар барлык районнарда очрый; **куе чәчәкле йогырт** (*G. densiflorum*), **маренасыман йогырт** (*G. rubioides*), **өч яфраклы йогырт** (*G. trifidum*) һәм башкалар сирәк очраучы төрләр. Яфраклы һәм катнаш урманнарда, куаклар арасында, су буйларында, юл кырыйларында, тау битләрендә үсәләр. Нигездә, 15–200 см биеклектәге күпъеллык үсемлек. Сабаклары дүрт кырлы. Яфраклары бөтен, 4–14 әр булып такыяда урнашкан. Чәчәкләре вак, ак яки сары, сабак очындагы себеркәч чәчәк төркемендә, яки ярымчатырда, кайвакыт ялгыз урнашкан. Жимеше — коры, вакланучан, берәр орлыклы 2 өлешкә бүленә. Май ахыры — сентябрьдә чәчәк аталар. Жимешләре июль–сентябрьдә өлгөрә. Орлыктан үрчиләр. Хуш исле йогыртның жир өсте өлеше тәмле исле, составында кумарин бар, чәй, алкогольсез эчемлекләргә үзенчәлекле ис бирү өчен кулланыла, шифалы чәйләрнең составына керә. Халык медицинасында чын йогырт үләненең төнәт-мәсе тынычландыру, авыртуны басу, бәвел кудыру чарасы буларак кулланыла. Яңа жыелган үләннәрнең согы кан туктату үзлегенә ия. Төньяк йогырты, инеш бую йогырты, **рус йогырты** (*G. ruthenicum*), **чын йогырт** (*G. verum*) — баллы үсемлекләр. **Вак йогырт** (сырлан) (*G. aragone*) — чүп үләне, чәчүлекләрдә үсә. **Өч чәчәкле йогырт** (*G. triflorum*) ТРның Кызыл китабына кертелгән (2016).

ЙОД ҮЛӘНӘ (*Epipactis*), сәхләбчәләр семьялыгыннан күпъеллык үләнчел үсемлекләр ыругы. 25 кә якын төрө билгеле. Европа, Азия һәм Төньяк Америкада та-

ралганнар. ТР территориясендә 3 төрө үсә. **Киң яфраклы**, яки аксыргаксыман **йод үләне** (*E. helleborine*) киң таралган. Яфраклары якты һәм катнаш урманнарда, урман аланнарында, куаклар арасында үсә. Бик сирәк кенә, сазлыклы болыннарда, **саз йод үләне** (*E. palustris*) һәм урманнар үскән карбонатлы сөзәклекләрдә, нигездә, Идел алдында, **куе кызыл йод үләне** (*E. atrorubens*) очрый. Сабагының өске өлеше төкчәле. 30–60 см биеклектәге үсемлек. Шуышма яки кыска тамырчалы. Яфраклары чиратлашкан, озынча яки йомыркасыман. Чәчәкләре жете кызыл яки яшькелт, шактый эре, салынкы, бөтерелгән чәчәк сабында. Жимеше — тартмачык. Июнь–августта чәчәк аталар. Күбесенчә орлыктан үрчиләр. Декоратив үсемлек. **Кую кызыл йод үләне** һәм **саз йод үләне** ТРның Кызыл китабына кертелгән (2016).



Саз йод үләне.

ЙОКЛАЧЛАР (*Gliridae*), кимерүчеләр отрядынан имезүчеләр семьялыгы. 15 төрө билгеле, Евразия һәм



Урман йоклачы.

Африкада таралганнар. Татарстан фаунасында 4 төре бар: **зур йоклач** (*Glis glis*), **бакча йоклачы** (*Eliomys quegcinus*), **урман йоклачы** (*Dryomys nitedula*), **чиклөвек йоклачы** (*Muscardinus avellanarius*). Барлык төре дә аз санда очрый. Киң яфраклы һәм катнаш урманнарның куе куаклыкларында, бакчаларда һәм паркларда яшиләр. Иң зурысы — зур йоклач, гәүдәсе 13–15 см, койрыгы 11–12 см озынлыкта, 110–135 г авырлыкта; иң кечкенәсе — чиклөвек йоклачы, гәүдәсе 9 см озынлыктан артмый, койрыгы 7 см, авырлыгы 20 г га якын. Сырты көрән-кызгылт (бакча йоклачы), көрән-соры (зур йоклач), охра-жирән (чиклөвек йоклачы), соргылт яисә саргылт-кызгылт (урман йоклачы), аскы ягы — саргылт-аксыл. Бакча йоклачының борыныннан күзе һәм колагы аша кара тап сузылган. Колаклары кечкенә, төкчөләрсез. Аяклары тымсыз, тырнаклары үткен. Күбесенә койрыгы озын төскә белән капланган. Барлык йоклачлар энгер-меңгердә һәм төнлә актив. Агач куышлары алар өчен яшерену урыны булып хезмәт итә. Кайвакыт агач ботакарында, куакларда оя ясый яки башка кошларның ояларын куллана. Бакча йоклачы еш кына йорт корылмаларына оялй. Кышын 7–8 айга сузылган тирән йокыга тала (исеме шуннан), ул вакытны жир асты өннәрендә үткәрә, аларны үзләре казый яки кимерүчеләр һәм сукуыр тычканнарның өннәреннән файдалана. Зур йоклач, берничәсе бергә жыелып, агач куышларында кышлый. Агач һәм куакларның жимеш һәм орлыклары (шул исәптән имән чиклөвөгә, чиклөвек, жиләкләр) белән туклана; бөжәкләрне, вак имезүчеләрне, кайвакыт кечкенә кошларның йомыркаларын һәм балаларын ашый. Ана затлар ел саен һәрберсендә 2–8 бала булган 1–2 оя бала китерә. Йоклачлар 5 елга якын яши. Барлык төрләре дә ТРның Кызыл китабына кертелгән (2016).

ЙОКЫ ҮЛӘНӘ (*Pulsatilla*), казаякчалар семьялыгынан күпьяллык үләнчел үсемлекләр ыругы. 35 тән артык төре билгеле, Төньяк ярымшарның субтропик, уртача һәм салкын поясларында таралганнар. Татарстан территориясендә бер төре — **ачык йокы үләнә** (*P. patens*) барлык районнарда да очрый. Нарат урманнарында, куаклар арасында, сөзәкләкләр буенда үсә. 15–50 см биеклектәге үсемлек. Тамырчасы кара-көрән төстә, вертикаль. Тамыр яны яфраклары саплы, бармаксыман теленмә, яфрак таралгысына жыелган, сабактагылары утырма. Чәчәкләре берле, шәмәхә төстә, киң кыңгыраусыман, чәчәк үзгендә күпсанлы ачык сары серкәчләр һәм жимешлекләр урнашкан. Бөтен үсемлек куе көмешсыман төкчәләр белән капланган. Жимеше — күпчиклөвекчек. Яфраклары күрәнә башлау белән, апрель–май аенда чәчәк ата. Жимешләре июньдә өлгерә. Нигездә, орлыктан үрчи. Тире һәм лайлалы эчке тышчаларның ялкынсынуын китереп чыгаручы анемонин матдә булганлыктан, үсемлек агулы. Яфракларында сапонин, каротин, Е витамини бар. Халык медицинасында ялкынсынуга каршы һәм кан туктату, тынычландыру чарасы була-



Ачык йокы үләнә.

рак файдаланыла. Йокы үләнә яфрагынан ясалган сыгынты бактерицид һәм фунгицид үзлекләргә ия. Декоратив үсемлек буларак үстерелә.

ЙОЛДЫЗАК (*Stellaria*), канәферчәләр семьялыгынан бер- һәм күпьяллык үләнчел үсемлекләр ыругы. 120 гә якын төре билгеле, бөтен Жир шарында таралганнар. ТР территориясендә 9 төре очрый. Аеруча киң таралган **кыяклы йолдызак** (*S. graminea*), **каты яфраклы йолдызак** (*S. holostea*) — жирдә үрмәләп үсүче күпьяллык үсемлекләр һәм **юеш йолдызак** (*S. media*) — берьяллык үсемлек. Республика территориясеннән **Бунге йолдызагы** (*S. bungeana*) ареалының көнбатыш чиге үтә. Урманнарда, куаклар арасында, кырда, сазлыклы болыннарда, елга ярларында, инеш буйларында үсәләр. 5–45 см биеклектәге үсемлекләр. Яфраклары озынча түгәрәк яки ланцетсыман. Чәчәкләре вак, ак төстә, таж яфракчыклары икегә аерылган яки уемлы, кабарынкы ярымчатыр чәчәк төркемендә. Жимеше — тартмачык. Май–августта чәчәк аталар, орлыктан һәм шуышма тамырчадан үрчиләр. Халык медицинасында **баткаклык йолдызагы** (*S. alsine*) һәм юеш йолдызак үләннәре төнәтмәсе бавыр һәм үт куыгы авыруларын дөвалауда кулланыла. Юеш йолдызак — бетерүе кыен булган чүп үләнә, башлыча, сызма культуралар басуын чүпли. Бер үсемлек туфракта шыту сәләтен 10 елдан артык саклаучы 25 меңгә кадәр орлык бирә. Көрәш чаралары: иргә яздан туфрак өстен эшкәртү, тырмалау, тирән итеп сөрү, үләнле чөчү әйләнеше керту. Үләнә һәм орлыгы кошларга азык булып тора. Бунге йолдызагы, каты яфраклы йолдызак —



Имәнсәр йолдызак.

баллы. **Калын яфраклы йолдызак** (*S. crassifolia*), **каты яфраклы йолдызак**, **имәнсәр йолдызагы** (*S. nemorum*), **саз йолдызагы** (*S. palustris*) — агулы үсемлекләр. Баткаклык йолдызагы, **йөнтәс кәсәле йолдызак** (*S. hebecalyx*), калын яфраклы йолдызак ТРның Кызыл китабына кертелгән (2016).

ЙОМРАННАР (*Citellus*), тиенсыманнар семьялыгынан имезүчеләр ыругы. 38 төре билгеле, Төньяк ярымшарның ачык ландшафтларында таралганнар. Татарстан территориясендә 2 төре бар. **Жирән** яки зур **йомран** (*C. major*) — Кама аръягында һәм Идел алдында, **тимгелле йомран** (*C. suslicus*) бары тик Идел алдында гына очрый. Колонияләргә тупланып, үзләре казыган өннәрдә яшиләр. Һәр олы йомранның аерым үз өне була. Көндөз активлар. Жирән йомран көтүлек жирләрдә, күпчеллек яткын жирләрдә, далаланган сөзәклекләрдә, урман буйларында, басу кырыйларында, кәсләнгән комлыкларда яши. Сырты кызгылт-көрән, башының өске өлеше соры, гәүдәсенә ян-яклары һәм очлыклары жирән-кызгылт. Гәүдәсе — 24–33 см, койрыгы — 6–10 см озынлыкта, авырлыгы 1 кг га кадәр. Яз көне, апрель башында күренә башлайлар. Беренче булып йокыдан — олы ата йомраннар, аннары ана затлар уяна. Берничә көннән парлалалар. Йөкләк чоры 1 айга якын дөвам итә. 4–14 бала туа, айга якын алар ана сөте белән туклана. Олы затлар, нигездә, кыяклы үсемлекләрнең башакларын, төрле үлән яфрактарын, суганчаларны ашыйлар. Август урталарында кышкы йокыга талалар. Өн авызын туфрак белән каплайлар, шуңа алмашка, жир өстенә житәргә 20–30 см калдырып, төп өн белән янәшә вертикаль өн — язгы чыгу юлы казыйлар. Тимгелле йомран калкулыклы далаланган участкаларда, коры үзән сөзәклекләрендә, ызаннарда, урман полсалары кырыйларында яши. Аның сырты ак таптар сибелгән жирән төсмерле соры-коңгырт төстә. Ияге һәм муены аксыл. Корсагы сыртына караганда ачыграк төстә. Гәүдәсенә озынлыгы 26 см га кадәр житә, койрыгы — 5–6 см, авырлыгы 440 г га кадәр. Апрельнең икенче яртысында, жирән йомраннан соңрак уяна. Йөкләк чоры 21–24 көн дөвам итә. 2–12 бала туа. Туганда шәрә һәм суқыр булалар, 5 атнага якын ана сөте белән тукланалар. Балалары июльдә аерым өннәргә урнаша. Олы йомраннар кыяклы һәм кузаклы, шул исәптән культуралы үсемлекләрнең вегетатив һәм генератив өлешләрен ашый. Июль ахырынан август уртасына кадәр башта — ана затлар,

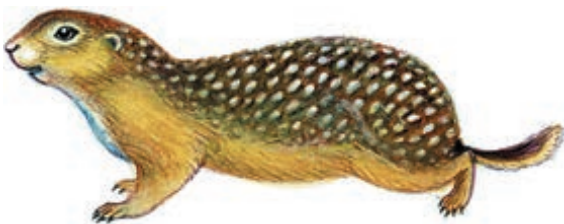

Тимгелле йомран.

соңрак — ата затлар, иң ахырдан яшь йомраннар йокыга тала. Тимгелле йомран ТРның Кызыл китабына кертелгән (2016).

ЙОМШАК ТӨКЛӘЧ (*Myosoton*), канәферчәләр семьялыгынан күпчеллек, сирәк кенә берчеллек үләнчел үсемлекләр ыругы. Бердәнбер төре — **су йомшак төкләче** (*M. aquaticum*)



Су йомшак төкләче.

Евразиянең уртача поясында таралган. ТР территориясендә ара-тирә барлык районнарда да очрый. Сулык ярлары буенда, яшелчә бакчаларында, чүпле урыннарда, юл кырыйларында үсә. 30–70 см биеклектәге күпчеллек үсемлек. Сабагы үрмәле, озын. Үсемлекнең аскы өлеше шомпа, өске өлеше төкле. Яфрактары йомшак, йөрәксыман яки озынча түгәрәк, очлы. Чәчәкләре ак, хуш исле, таж яфрактары икегә аерылган, жәнке ярымчатырда жыелган. Жимеше — йомыркасыман тартмачык. Орлыклары кызгылт-көрән, түгәрәк

бөресыман, яссы, вак чәнечкеле. Июнь–августта чәчәк ата. Жимешләре июль–сентябрьдә өлгерә. Орлыктан үрчи. Терлек азыгы буларак кулланыла.

ЙОМШАКТӘННӘР (*Contharidae*), төрле азык белән тукланучылар асотрядынан коңгызлар семьялыгы. Гәүдә озынлыгы 15 мм га кадәр, яссы, төкчәләр белән капланган. Гәүдәнең тышкы капламы йомшак (исеме шуннан). Төсе кара, кызгылт-көрән яки металлсыман яшел. Кайбер төрләрнең ана затлары өске канатларсыз. Мыеклары жепсыман яки пычкысыман. 3 меңнән артык төре билгеле, РФдә — 200 гә якын, Татарстан территориясендә — 100 ләп. Аеруча **коңгырт йомшактәннәр** (*Contharis fusca*) еш очрый. Гәүдәсенә озынлыгы 11–15 мм, кара төстә; башының алгы өлеше, мыек урыны һәм корсак өлеше сары-кызыл; гадәттә, аркасының ян кыры уртасында кара тап бар; аяклары тоташ кара. Коңгызлар жәй башында күренә башлай, чәчәкләрдә еш очрый; кортлары туфракта, сирәк кенә агач кайрысы астында яшиләр. Ерткычлар. Бөжәкләр белән тукланалар. Корбаннарын казналыклары белән тотып алалар да тукумаларны эретә торган ферментлар кертәләр, аннары сыек азыкны суырлар. Элек бу семьялыкка *утлы коңгызлар* да кертелгән. Кара: *Коңгызлар* мәкаләсендәге таблицادا 22 рәсем.

ЙОНКОЙР, сарык канәчкече (*Melophagus ovinus*), канәчкечләр семьялыгынан канатсыз чебен. Көnbатыш Европадан Кытайга кадәр таралган, Америка

һәм Австралиягә китерелгән. Россиядә Европа өлешенең көньягында, Себердә (Ерак Көнчыгышка кадәр) билгеләнгән; Татарстан территориясендә сирәк очрый. Гәүдәсенең озынлыгы 5–7 мм, яссы, тышкы күренеше белән үрмәкүчне хәтерләтә, төкчәләр белән капланган; борыны озын, нечкә, күзләре кечкенә; урта күкрәгенең арты шактый тар; бызылдавыклары юк; корсагы киң, арткы очы батынкы; төсе көрән, аккы ягы аксыл. Шәхси хужалык сарыкларында, сирәк кенә кәжәләрдә паразитлык итә. Чебен салган личинка озынча түгәрәк, ак, озынлыгы 4 мм га якын; хайванның йонына бергә, шунда курчаклана. Елга 6–10 буын бирә. Сарыкларның канын суыра торган олы чебеннәре зыян китерә; сарыклар алар тешләп кычыттырган урыннарын еш кашыганлыктан, йоннары бозыла. Аеруча яшь бәрәннәр зыян күрә, үлгәрдә мөмкиннәр. Йонкояр кан паразитын (*Tripasoma melophagum*) күчерергә мөмкин. Кара: *Парканатлылар* мәкаләсендәге таблицадан 12 рәсем.

ЙОНЧА (Poа), кыяклылар семьялыгыннан бер- һәм күпъеллык үләнчел үсемлекләр ыругы. 300 дән артык төре билгеле, ике ярымшарның да салкын һәм уртача поясларында очрыйлар. ТР территориясендә 9 төре: **тар яфраклы йонча** (*P. angustifolia*), **беръеллык йонча** (*P. annua*), **имәнлек йончасы** (*P. nemoralis*), **саз йончасы** (*P. palustris*), **болын йончасы** (*P. pratensis*) һәм башкалар үсә. Киң таралганнар. Болыннарда, куаклар арасында, сулык ярлары буенда, юл кырыларында үсәләр. Ара-тирә далааланган болыннарда, карбонатлы сөзәклекләрдә **суганчалы йонча** (*P. crispа*) һәм **яньчек йонча** (*P. compressa*) очрый. 5–100 см биеклектәге күпъеллык үсемлек, шуышма жир асты бәбәкләре яки алардан башка гына чирәмлек хасил итә. Яфраклары – тар кыяк. Чәчәк төркеме – жәенке себеркәч, башакчыклары вак, йомырка- яки эллипсыман, 2–5 чәчәкле. Жимеше – озынча бөртекчә. Май–августта чәчәк аталар. Июнь–сентябрьдә жимешләре өлгәрә. Орлыктан үрчиләр. Терлек үләне (1 га дан



Суганчалы йонча.

25–28 ц печән алына). Болын йончасы культуралы көтүлек һәм газон үләне буларак файдаланыла. Суыкка һәм корылыкка чыдам үсемлек.

ЙӨЗГӘЛӘКЛӘР (Dytiscidae), ерткычлар асотрядынан коңгызлар семьялыгы. 2,5 меңгә якын төре билгеле, Россиядә 300 гә якын төре бар. Татарстан территориясендә яшәүче төрләрнең төгәл саны билгесез. Йөзгәләкләрнең аз өйрәнелгән һәм төрләр ачыкка авыр булуы сәбәпле, Татарстан территориясендәге төрләрнең төгәл саны билгесез. Агымсыз, үләннәр белән капланган сулыкларда яшиләр. Гәүдәләре яссы, овал. Аеруча зурлары (3–4 см га кадәр): **каймалы йөзгәләк** (*Dytiscus marginalis*) һәм **киң йөзгәләк** (*D. latissimus*), беренчеләренең аркасы коңгырт-кара, икенчеләренең — куге яшел төстә, күкрәк калканын һәм канат өслекләрен саргылт тар кайма уратып алган. Зур йөзгәләкләр арткы пар аяклары ярдәмдә йөзәләр, юкарган тәпиләрендә озын кыллар бар. Вак йөзгәләкләр су төбәннән һәм су үсемлекләреннән үрмәлиләр. Атмосфера һавасы сулылар. Йомыркалардан үрчиләр, ана затлар аларны су үсемлекләренә яки сулык ярлары буена сала. Суда һәм коры жирдә кышлылар. Личинкалары тышкы төзелеше буенча төрле, яннарында һәм корсагында трахеялы саңаклары бар. Личинкаларның ураксыман казналыгы буенча сыек азыкны суыру өчен жайлашкан канал уза. Йөзгәләкләр суда яшәүче организмнар, күбесенчә бөжәкләр белән, шулай ук моллюсклар, чукмарбаш һәм вак балыклар белән туклана. Балык маймычларын ашап, йөзгәләкләр балык хужалыгына зыян китерәләр. Киң йөзгәләк ТРның Кызыл китабына кертелгән (2016). Кара: *Коңгызлар* мәкаләсендәге таблицадан 7 рәсем.

ЙӨНТӘС ГӨМБӘ (*Lactarius torminosus*), ал гөмбәләр семьялыгының сөтчел гөмбәләр ыругы. Евразиядә таралганнар. Татарстан территориясендә 2 төре бар: **алсу йөнтәс гөмбә** (*L. torminosus*), **ак йөнтәс гөмбә** (*L. pubescens*). Катнаш (каенлы) урманнарда, яшь каенлыкларда, берәрләп яки төркем булып очрый. Каен белән бергә микориза хасил итәләр. Алсу йөнтәс гөмбәнең эшләпәсе диаметры 4–15 см, яшь гөмбәнең эшләпәсе кабарынкы, картаганның киң бүрәнкәсыман, кайтарылган йөнтәс читле, итчел, коры яки жиңелчә лайлалы, алсу-кызыл, үзәктәш зоналар ачык беленә. Ак йөнтәс гөмбә диаметры 7 см дан артмаган эшләпәсе, зональлекнең булмавы, ак яки аксыл-сары төсе белән аерыла. Йөнтәс гөмбәнең йомшагы сынучан, ак, аксыл-соры, зәһәр, жиңелчә сумала исле. Сөтле сыекчасы ак, ачы, һавада төсе үзгәрми. Споралы порошогы ак. Сабы цилиндрсыман яки төпкә таба аз гына тарайган, аксыл алсу. Гөмбәләр бөжәк личинкалары белән зарарланмый. Ашарга яраклы. Тозлау һәм маринадлау өчен кулланыла. Кара: *Гөмбәләр* мәкаләсендәге таблицадан 3 рәсем.

ЙӨРӘК УТЫ, кардамин (*Cardamine*), әвернә чәчәкләр семьялыгынан бер-, ике- һәм күпъеллык үлән-



Ачы кардамин.

чел үсемлекләр ыругы.150 гә якын төре билгеле. Бөтен Жир шарында, башлыча, уртача пояста таралганнар. ТР территориясендә 5 төре бар. **Ачы кардамин**

(*C. amara*), **тидермәс кардамин** (*C. impatiens*), **вак чәчәкле кардамин** (*C. parviflora*), **болын кардаминны** (*C. pratensis*) ара-тирә барлык районнарда да очрыйлар, **тешле кардамин** (*C. dentata*) — Кама алдында. Көгүлекләрдә, дымлы урман аланнарында, сулык ярларында, юл буйларында үсәләр. 8–60 см биеклектәге үсемлек, сабагы шома яки төкчәле. Яфраклары чиратлашкан, каурыйсыман-теленмә. Чәчәкләре ак, алсу яки аксыл-шәмәхә, зур булмаган чукка жыелган. Жимеше — кузакчык. Май–июльдә чәчәк аталар. Жимешләре июнь–августта өлгерә. Вегетатив юл белән (яфракларындагы өстәмә бөреләрдән) үрчиләр. Йөрәк утының яна жыелган үләнә төнәтмәсе бәвел һәм үт кудыру, көзән жыеруга каршы чара, яшь яфракларын ашамлык буларак кулланалар. Барлык төрләре дә – баллы.



КАБАКЧАЛАР (Cucurbitaceae), ике өлешле үсемлекләр семьялыгы. 130 ыругы, 900 төре билгеле. Башлыча, Жир шарының тропик һәм субтропик поясларында таралганнар. Бер- һәм күпъеллык үрмә һәм шуышма сабаклы үләннәр, сирәк кенә куаклар. Татарстан территориясендә 3 төре бар: кабак үләне, тладианта, эхиноцистис. Яшелчә буларак, бакча участкаларында күбрәк кыяр, кабак, ташкабак, патиссон, сирәк кенә — карбыз, кавын үстерелә. 1–5 м озынлыктагы бер- һәм күпъеллык үләнчел үсемлекләр. Сабаклары сусыл, суга бай, шуышма яки үрмәле. Яфрактары чиратлашкан, гади, аерчалы яки бармаксыман — теленмә, йөрәксыман нигезле, спираль буенча урнашкан. Серкәчләре 5, күпчелегедә алар парлап кушылып үсәләр, берсе ирекле. Жимешлеге бер. Чәчәкләре берле, куентылы яисә себеркәч чәчәк төркеменә жыйналган, серкәләндерүчеләрне (бал



Кабак.

кортлары, шөпшә, төклетура һәм башкалар) көчле исе белән түгел, ә ачык сары тажлары белән жәлеп итә (мәсәлән, кабакта һәм кыярда). Бөжәкләр ешрак ата чәчәкләрне үз итәләр, серкәләр исә аларга азык булып тора (100 дән артык файдалы матдәләр, шул исәптән аксымнар, май, витаминнар бар). Жимеше — кабакча, жимеш тирәлегенә тышкы катлавы каты, эче — итчел, сусыл, орлыклары күп. Шактый төрләрнең жимеше ашарга яраклы. Кабак үләне, тладианта, эхиноцистис — дару, декоратив, баллы үсемлекләр.

КАБАН ДУҢГЫЗЫ (*Sus scrofa*), дуңгызлар семьялыгынан күшәми торган партояклы имезүче хайван. Төньяк Африка һәм Евразиядә таралган, Америкада климатлаштырылган.

Эре хайван: ана затларның озынлыгы 1,7 м, ата затларның 2 м га житә, биеклегә жылкы калкымында 1 м га кадәр; ана затларның авырлыгы 150 кг га, аталарның 250–300 кг га житә. Башы зур, чөйсыман озынча, күзләре кечкенә, батынкы. Кискеч тешләре алга, өске һәм аскы казналыкның казык тешләре өскә һәм ян-якка юнәлгән. Кабан дуңгызының тешләре гомере буе үсә, зур ата затларда (ата кабаннарда) 8–10 см озынлыкка житә. Гәүдәсе ян-яктан кысылган; алгы өлеше арткысына караганда зуррак һәм шактый калку. Кылы каты, жылкы калкымында ял барлыкка китерә; кышка тупасрак йон үсеп чыга. Олы хайваннар куе сорыдан көрән яки кара төс-



Ата (1) һәм ана (2) кабан дуңгызлары.

кә кадәр. Бала дунгызларның ян-ягында 4 айга кадәр аксыл-саргыт төстәге буй сызыклар була. 3–10 арлап (кайвакыт берничә дистә), көтү булып яшиләр. Көтүдәге аерым затлар һәм аерым көтүләр арасында билгеле бер иерархия мөнәсәбәтләре урнашкан. Жен-си активлык чоры ноябрь–гыйнварда. Буазлык чоры якынча 115 көн. Гадәттә, 4–5 (кайвакыт 12 гә кадәр) бала китерә. Балалары тиз үсә, жәй ахырына аларның авырлыгы 20 кг га житә һәм артыграк та була, кышка кадәр аналары белән яшиләр. Жен-си яктан ана затлар 8–10 айлык вакытта, ата затлар яшәшенең 2 нче елында житлегә. 10–12 (сирәк кенә 20) ел яши. Төрле азыклар белән туклана. Туклануында үсемлекләр өстенлек итә: үсемлек тамырлары һәм бүлбеләре, үлән, имән чикләвәге, чикләвекләр, агач һәм куак жимешләре. Тере азыкны яңгыр суалчаннары, туфрак бөжәкләре һәм аларның личинкалары, төче су һәм жир өсте моллюсклары, тычкансыман кимерүчеләр, кош йомыркалары һәм балалары, бака, кәлтә, еланнар, кайвакыт үлән сәтәшкә тәшкәл итә. Кышын кабан дунгызы кипкән үлән, агач кайрысы һәм ботаклары, агач гөмбәләре, кырда калган иген уңышы белән туклана. Дошманы — бүреләр, алар аеруча кар күп булган кышларда, яшь хайваннарны бөтенләй диярлек юкка чыгарып, кабан дунгызларына зур зыян китерәләр. Ата затларга бүреләр сирәк һөжүм итә, кабан дунгызының казык тешләренә юлыгып, үзләре үлгән очраклар да бар. Кайвакыт яшь кабан дунгызы селәүсен яки аю корбаны була. Татарстан территориясендә элек кабан дунгызлары күпләп яши, әмма кырып бетерелә. 1970 елда аучылык оешмалары тарафыннан Мари Республикасына һәм Татарстанның көнбатыш районнарына жиберелә һәм кыска гына вакыт эчендә республиканың бөтен территориясендә диярлек тарала. Хәзерге вакытта аларның саны 2 меңнән артык. Кабан дунгызы күп булган районнарда алар сизелерлек зыян сала: бәрәңге басуларын һәм чәчүлекләренә «сөрөп чыгалар», кырмыска ояларын туздыралар, урман түшәмәсендәге һәм туфрак өсләгендәге вак хайваннарны юк итәләр, агач токымнарының, бигрәк тә имәннең табигый үсешенә зыян китерәләр. Кабан дунгызының баш санын даими көйләп тору зарур. Сунарчылык (ите, тиресе, кылы) объекты. Йорт дунгызының нәсел башы.

КАБАҢ КУЛЛӘРЭ, Казан эчендә урнашкан өч күлдән (Бирге Кабан, Аргы Кабан, Югары Кабан) торучы күлләр системасы. ТР территориясендә иң зур күлләр системасы. Гомуми мәйданы — 186 га. Тар бугаз белән тоташкан Бирге һәм Аргы Кабанның озынлыгы 5575 м, Югары Кабанның озынлыгы 1030 м. Иң тирән урын 12–13 м. Гомуми су күләме 11,8 млн м³. Күлләр карст упкыннарыннан хасил булган чокырларның катлаулануы нәтижәсендә Иделнең элеккеге су юлы урынында барлыкка килгән. Иделнең биек террасасы буйлап төньяктан көньякка сузылып киткән. Бирге һәм Аргы Кабан арасындагы су алмашы зооботаника бакчасы буенда урнашкан Ботаника ермагы

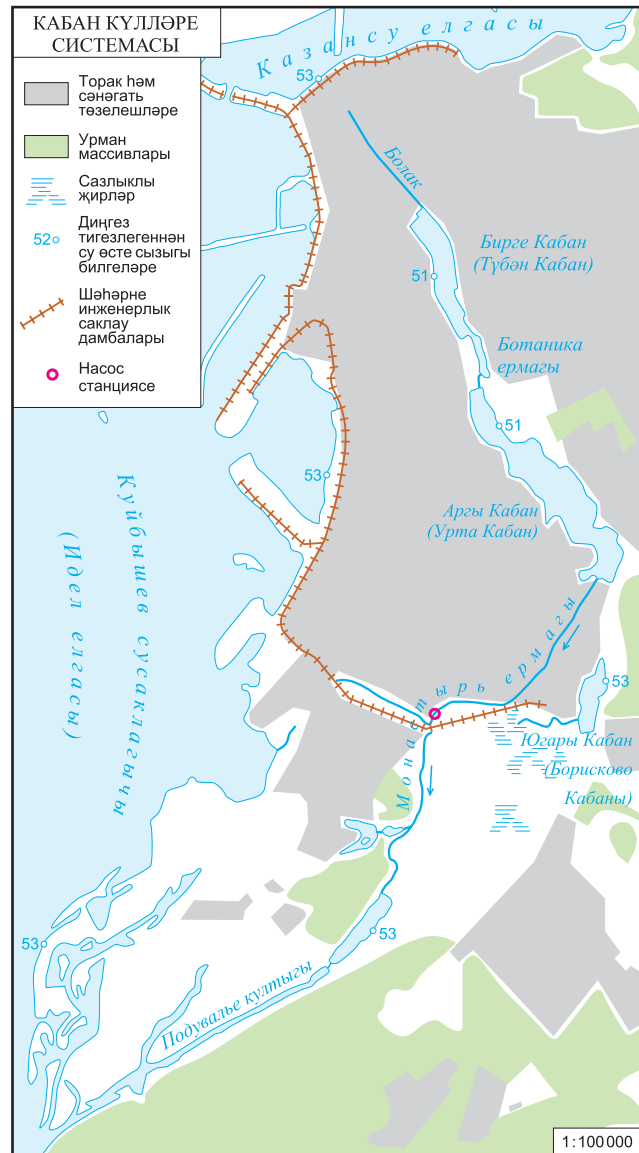

аша (озынлыгы 750 м, киңлеге 100–120 м, тирәнлеге 2–3 м) бара.

Бирге Кабан Болакның табигый ермагыннан бүлем белән аерып куелган, ермакта су тигезлеген көйләү максатында аның аша күлдән суны агызгалап торалар. Аргы Кабанның Идел белән бәйләнеше бар. Аның көньяк өлешеннән Монастырь ермагы дип аталган инеш аерылып чыга һәм ул күнә Иделнең Подувалье култыгы белән тоташтыра (риваять бунча, инешнең бер өлеше Воскресенский монастыре монахлары тарафыннан казылган). Отар посёлогы янында инеш дамба белән ябыла, суны аның аша насослар белән Куйбышев сусаклагычына кудыралар. Югары Кабан — ябык сулык, һәм системаның башка күлләре белән аның гидрологик бәйләнеше юк. Аргы һәм Бирге Кабаннарга караганда анда су биеклегенә 2 м га югары.

1950 елларның беренче яртысына кадәр Кабан күлләре, Идел һәм Казансу арасында табигый су алмашы бара. Куйбышев сусаклагычы барлыкка килү һәм шәһәрнең инженерлык саклау дамбаһы төзелү белән бәйлә рәвештә, күлләргә Идел суы керү туктала, бу аларның экологик халәтенә зур зыян китерә. Кабан күлләре акрынлап саега, камышлык белән каплана бара. Бирге һәм Аргы Кабанның төпләре берничә тапкыр ләм катламыннан чистартыла (1957–58, 1982–88). 1980 еллар ахырыннан Бирге Кабанның яр буйларын төзекләндерү эшләре алып барыла, фонтаннар урнаштырыла. 2013 елда Аргы Кабанда ишкәкле спорт төрләре үзәге ачыла. 2018 елдан Бирге Кабанда яр буйларында зур төзекләндерү эшләре башкарылып, ял итү-күнел ачу зонаһы булдырыла.

Кабан күлләре системасы исемнәренә килеп чыгышы турында берничә фараз бар. Аеруча киң таралган риваятьләр буенча күлләрнең исеме сулыкны әйләндереп алган имәнлекләрдә, ерымнарны каплаган куаклыкларда кыргый кабаннарның күпләп яшәвеннән килеп чыккан. Икенче бер риваять буенча күлләрнең исеме Кабанбәк исеме белән бәйлә (Болгар патшаһы Габдулланың улы): Болгар шәһәре дошманнар тарафыннан жиһерләгән, ул бирегә качып килә һәм шунда нигез кора. Шулай ук «кабан» сүзе борынгы төрки «каб» («куб») сүзенә барып тоташа һәм ул «чокыр», «казанлык» мәгънәсенә туры килә. Казан ханнарының Кабан күле төбөндә яшерелгән хәзинәләре турында күпләгән легендалар яшәп килә.

КАБАР АГАЧЫ, маржа алкаһы (*Euonymus*), кабарчалар семьяһының яфраҡ коючан һәм мәңге яшел куаклар яки агачлар ыругы. 200 дән артык төре билгеле. Евразиядә, Америка һәм Австралиядә таралганнар. ТР территорияһендә бер төре бар — **сөялле кабар агачы** (*E. verrucosa*). Бөтөн республика территорияһендә киң яфраҡлы һәм ылыһы-киң яфраҡлы урманнарда, имән урманнарындагы куаклыкларда үсә. 1–2 м биеклектәгә күлгәгә чыдам талымһыз куак. Тамыр системасы тирән түгел. Яфраҡлары гади, каршыдаш, пычкы читле, коңгырт-яшел. Ботаклары, тыгыз булып, көрән яки кара төстәгә сөялләр белән капланган. Чәчәкләре яһькелт-ак яки жете кыһыл, яфраҡ кунтыгында урнашкан ярымчатлырда. Жимешә — тарт-



Сөялле кабар агачы.

мачык, өлгергәч алсу-кыһыл төскә керә. Май–июньдә чәчәк ата. Жимешләре август–сентябрьдә өлгерә. Орлыктан һәм тамыр үргәннәреннән үрчи. Кәүһәсе кабыгында һәм тамырларында 32% ка кадәр гуттаперча, орлыгында 54% кипми торган май бар. Барлык өлешләре дә агулы. Халык медицинаһында костыру һәм эч йомшарту чарасы, кипкән жимешләре пороһогы инсектицид буларак кулланыла. Үзагачы төрлә әйберләр ясарга ярый. Декоратив үсемлек буларак, яшел киртәлекләр һәм бордюрлар ясаганда файдаланыла.

КАБЫГАШАРЛАР (*Ipidae*), төрлә азык белән тукланучылар асотрядыннан коңгызлар семьяһы. 3 меңнән артык төре билгеле, Россиядә — 200 дән артык, шуның 50 гә яһыны — урман хужалыгына һәм бакчачылыкка зыян китерүче корткычлар. Олы коңгызлар 0,8–8 мм озынлыкта, цилиндр рәвешендәгә озынча гәүдәле, буынлы мыекчыкларның чукмарлары ачык беләнә, аяклары кыска һәм юка тәпиле. Күп кенә төрләренә өске канатлары агач чүбен ташлау өчен жайлашып, очлары батып кергән, читләре тешле булган батынкылыклар барлыкка китерә. Личинкалары ак төстә, аяһсыз, дагасыман бөгелгән кыска юан гәүдәле, хитинлашкан зур башлы. Күпчелек төрләре елга 1 буын, сирәк кенә 2 буын бирә. Моногамик гаиләләрдә (ата һәм ана зат) кайрыда аналык юлын ана зат кимереп тишә, аннан соң аның яһына ата зат очып керә. Полигамик гаиләләрдә (ата зат һәм берничә ана зат) зур аталану камерасын кимереп тишү ата зат өлешенә туры килә, соңыннан анда берничә ана зат керә; кушылудан соң аларның һәрберсе үз аналык юлын кимереп тишә. Аналык юлларының стенкаһына салынган йомыркалардан личинкалар чыга, алар исә берничә зур камера («курчак бишеге») белән тәмамланучы үз личинка юлларын салалар. Шулай итеп, «кабыгашар ояһы» барлыкка килә, аның формасы буенча һәм зарарланган агачның токымына карап, кабыгашарларның төрен ялгыһымыйча билгеләргә мөһкин. Кисмәннәрдән аермалы буларак, кабыгашарлар үсеп утыручы зәгыйфь агачларны һәм яңа ауган агачларны зарарлай. Яшәү урынына карап, аларны кабыгасты кабыгашарлары (төчлегәннәр, юкәрашарлар, типографлар), үзагач кабыгашарлары (үзагачта юллар сала) һәм урман бакчачыларына (ботакларны кимереп, агач кәүһәләренә һөжүм итәләр һәм, шул сәбәпле, агачлар нык кына зәгыйфьләнә) аерып йөртәләр. Үзагач кабыгашарларының личинкалары үзагач белән түгел, ә галереяга ана затлар белән иярәп керүче гөмбә жепселләре (гифлары) белән туклана. Татарстан территорияһендә кабыгашарлар фаунаһы аз өйрәнелгән. Аерым агач токымнарының аеруча куркыныч үзәнчәлекле корткычлары турында гына мәгълүматлар бар, алар арасында **каен төчлегәнә** (*Scolytus ratzeburgi*), **имән төчлегәнә** (*S. intricatus*), **зур нарат юкәрашары** (*Blastophagus piniperda*), **зур чыршы юкәрашары** (*Dendroctonus micans*) бар. *Каба: Коңгызлар мәкаләһендәгә таблицада 29 рәсем.*



Кавал күле.

КАВАЛ КҮЛЁ, *Кавал күлләре* системасындагы иң зур күл. Аның көньяк өлешендә, Лаеш районының Комлы Кавал авылыннан көнчыгыштарак урнашкан. Су өслегенең майданы 91,6 га, күләме 3616,4 мең м³. Озынлыгы 1850 м, киңлеге 540 м. Уртача тирәнлеге 4 м. Күлнең төбөндә 13 м, 11 м һәм 6 м тирәнлектәге өч карст казанлыгы бар. Күлнең формасы катлаулы, уртасында зур утрау бар, ул көнбатыш яры белән киңлеге 4–6 м, озынлыгы 400 м булган дамба белән тоташкан. Утрауда хужалык бакчалары урнашкан. Кавал күленең төньяк өлеше торфлану стадиясендәге зур булмаган берничә карст казанлыгынан барлыкка килгән эрозияле уйсулыктан тора. Күл ял итү максатларында, суы бакчаларга сибү өчен файдаланыла.

КАВАЛ КҮЛЛӨРЁ, күлләр системасы, Көнбатыш Кама алдында. Лаеш районының Комлы Кавал һәм Столбище авыллары арасында. 3 күлдән гыйбарәт: *Кавал күле*, *Урта күл* һәм *Зимница күле*; алар таргына (10–15 м) ермаклар белән тоташкан. Су өслегенең майданы 128 га, шуннан 11 га утрауларга туры килә, аларда хужалык бакчалары урнашкан. Күләме 4500 мең м³. Озынлыгы 4207 м, иң зур киңлеге 950 м, уртача тирәнлеге 3,4 м, иң зур тирәнлеге 13 м га якын. Кавал күлләре карст-суффозия күренешләре нәтижәсендә реликт эрозияле үзәндә хасил була. Күлләр системасы калак формасында, меридиональ юнәлештә сузылган. Туенуы катнаш, күбесенчә жир асты сулары исәбенә. Суы жиңелчә минеральләшкән (53–67 мг/л), бик йомшак (0,3–0,7 мг-экв/л), жиңелчә болганчык (үтә күренмәләгеле 35 см), гидрокарбонат-сульфат-кальцийлы типта. Су һәм су яны үсемлекләреннән жир-су кырлачы, гади курак, елга камышы, үткен күрән, камышсыман кушбашак өстенлек итә. Умырткасызларның сирәк төрләреннән су чайны бар. Күл бакалары, гади тузбаш, кыр үрдәкләре яши. Ял итү урыны. ТРның табигать истәлегә (1978).

КАДЫ елгасы, Көнчыгыш Кама алдында, Кырыкмас елгасының сул кушылдыгы (Иж елгасы бассейны). Озынлыгы 21,2 км, ТР чикләрендә — 13,6 км. Бассейнының майданы 118 км². Сарапул калкулыгынан ага.

Елга башы Удмурт Республикасы территориясендә, тамагы Әгерже районының Девәтернә (Мазарасты) авылыннан 3 км төньяк-көнчыгыштарак. Елга башының абсолют биеклеге 160 м, тамагыныкы — 81 м. Су жыелу майданының урманлылыгы 15%. 0,5 тән алып 9,2 км га кадәр озынлыктагы 6 кушылдыгы бар. Елга челтәренең тыгызлыгы 0,4 км/км². Туенуы катнаш, күбесенчә кар сулары исәбенә. Жир асты сулары белән туену модуле 0,51–1 л/с·км². Бассейнда еллык су агымының уртача күпчеллек катламы 115 мм, ташу агымы катламы 100 мм. Язгы ташу апрельнең беренче ункөнлегендә башлана. Кады октябрь ахыры — ноябрь башында туңа. Тамагында суының иң аз вакытындагы уртача күпчеллек чыгымы 0,06 м³/с. Суы азын каты (6–9 мг-экв/л), кышын һәм жәен бик каты (9–12 мг-экв/л). Гомуми минеральләшүе азын 200–300 мг/л, кышын һәм жәен 400–500 мг/л.

КАЕККУЗАК (*Oxytropis*), кузаклылар семьялыгынан күпчеллек үләнчел үсемлекләр, ярымкуакчыклар, куаклар ыругы. 400 дән артык төре билгеле, Төньяк ярымшарның уртача поясларында таралганнар. Татарстан территориясендә 4 төре очрый. **Ачык төсле каеккузак** (*O. floribunda*), **Князев каеккузагы** (*O. knjazevii*), **башаклы каеккузак** (*O. spicata*), **башкорт каеккузагы** (*O. baschkiriensis*) Кама арьягында очрый. Далаланган сөзәклекләрдә үсәләр. 15–40 см биеклектәге күпчеллек үсемлекләр. Тамырлары үзәк, туфракта тирәнгә китә. Яфраклары чиратлашкан, парсыз каурыйсыман. Тамыр яны яфраклары яфрак таралгысы хасил итә. Чөчәкләре сары, алсу, ак төстә, куентылы чук чөчәк төркемендә. Жимеше — кузак. Май–августта чөчәк аталар. Жимешләре июль–сентябрьдә өлгерә. Орлыктан үрчиләр. Декоратив үсемлекләр, бордюрлар ясаганда утыртыла. Башаклы каеккузак, Башкорт каеккузагы, Купшы чөчәкле каеккузак, Князев каеккузагы ТРның Кызыл китабына кертелгән (2016).

КАЕКЧӨЧӨК (*Corallorhiza*), сәхләбчәләр семьялыгынан күпчеллек үләнчел үсемлекләр ыругы. 15 кә якын төре билгеле. Евразия һәм Төньяк Америкада таралганнар. ТР территориясендә бер төре — **өчкә бүленгән каекчөчәк** (*C. trifida*) Көнбатыш Кама арьягында очрый. Торфлы, мүкле сазлык кырыйларында үсә. 7–30 см биеклектәге хлорофилсыз үсемлек. Тамырчасы жир астында, аксыл, коралларга охшаш кыска ботакларга тармакланган. Сабагы туры, нәзек, саргылт-яшел, элпәле 2–4 жиңсәле (житлекмәгән яфрактар). Яфрак жәймәсе гади. Чөчәкләре күп, куге алсу, тыгыз булмаган чукка жыелган. Жимеше — тартмачык. Май–июньдә чөчәк ата. Жимешләре июнь–июльдә өлгерә. Башлыча, орлыктан үрчи. Орлык шытканнан соң, шактый вакыт жир астында: башта бүлбә, соңрак тармаклы тамырча хәлендә була. Халык медицинасында шешенгәндә куланыла. Сирәк очраучы, югала баручы төр, ТРның Кызыл китабына кертелгән (2016).

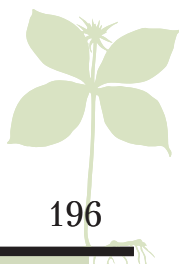

196

КАЕ

КАЁН (*Betula*), каенчалар семьялыгынан яфрак коючан ағачлар һәм куаклар ыругы. 100 гә яқын полиморф төрләрә билгелә, Төньяк яримшарның уртача һәм салкын поясларында, тропикларның тауларында үсәләр. ТР территориясендә 3 төрә бар. **Иенке каен** яки сөялле каен (*B. pendula*) барлык жирдә дә очрый. 30 м га кадәр биекләктәге, ботаклары аска салынып торучан ябалдашлы, ап-ак яки сорғылт кәүсәле, карт ағачларның түбәнгә өлешендә исә кәүсә тупас кара кабыклы ағач. Яфраклары йомыркасыман ромбтан өчпочмаклы-йомыркасыман формага кадәр. Яшь ботакларында бизлә вак төерләр («сөялләр») бар. **Бөдрә каен** (*B. pubescens*) сазлыкларда һәм сазлыклы урыннарда үсә. 20 м га кадәр биекләктә, ботаклары өскә таба сузылган, кабыгы шома ак яки сорғылт төстә, яшь ботаклары төкчәле. Кәүсәсә төбенә кадәр диарлек ак, фэкать картайгач, төбендә безаз чатный. Каенның чәчәкләрә аерым женесле, бер өйле, чәчәк төркеме — алка чәчәккә жыйналган. Ата алкалар ботак очларында формалаша. Жимеше — ярылы ике канатчыклы чикләвекчек. Ике төр дә яфрак яру белән бер үк вакытта диарлек чәчәк ата. Тамыр системасы куәтле, үзәк тамыры юк, киңәеп тирәнгә китә, ағачларның жилгә каршы торучанлыгын унай тәэмин итә, күп кенә ян тамырлары туфрақ өслегенә яқын булып, горизонталь жәелә. Орлыктан, төп үсентеләреннән үрчи. Суыкка һәм һаваның газлануына чыдамлы булуы белән аерыла. Төрлө туфрақларда — ташлы, комсу, торфлы һәм башка туфрақларда, үсемлекләр булмаган урыннарда да жиңел үсәләр. ТР территориясендә иенке каен һәм бөдрә каен — урман барлыкка китерүче төп токымнар. Каен саклагыч полосаларда, бакча һәм паркларда мөһим компонент булып тора. Каен үзагачы жиһаз житештерүдә кыйммәтле чимал санала, аннан фанер, чаңгы, паркет, йорт кирәк-ярақлары һәм төрлө әйберләр ясыйлар. Каен согында моношикәр, органик кислота, калий тозлары, кальций, тимер; бөреләрендә эфир мае (3,5–6%) бар, бәвел кудыру чарасы буларак кулланыла. Каен дегетә бактерицид үз-

лектә ия. **Кәрлә каен** (*B. humilis*) — бик сирәк, бетә баручы төр. 70–150 см биекләктәге куак. Торф мүгә таралган сазлыкларда үсә. ТРның Кызыл китабына кертелгән (2016).

КАЁН ГӨМБӘЛӘРЁ, болектачалар семьялыгынан көпшәле гөмбәләр ыругы. Төньяк яримшарда таралганнар. Каен белән бергә микориза хасил итә, шунлыктан, кагыйдә буларак, аның янында үсә (исемә шуннан). Татарстан территориясендә **гади каен гөмбәсә** (*Leccinum scabrum*), **алсуланучы каен гөмбәсә** (*L. oxudabile*), **саз каен гөмбәсә** (*L. holopus*) очрый. Май ахырыннан көз ахырына кадәр үсәләр. Эшләпәсенә диаметры 25 см га кадәр, яримшарсыман яки мөндәрсыман, төсә ачык сорыдан куе көрәнгә кадәр. Саз каен гөмбәсенә йомшагы безаз сулы. Өслегә жиңелчә ябышучан, шома. Көпшәле катлавы аксылсоры, көпшәләре озын, эшләпә йомшагынан жиңел аерыла. Споралы порошогы сары-көрән төстә. Споралары орчыксыман. Сабы 20 см га кадәр биекләктә, 2–3 см юанлыкта, ак төстә, кара тәңкәчекләр белән капланган. Йомшагы тыгыз, нык, сорғылт. Алсуланучы каен гөмбәсенә эшләпәсә мәрмәр төстә, сабында эре соры тәңкәчекләр бар, сындырганга йомшагы алсулана һәм, башкалардан аермалы буларак, көз житкәч кенә күренә башлый. Ашарга ярақлы гөмбәләр. Кара: *Гөмбәләр* мәкаләсендәге таблицадә 10 рәсем.

КАЁН ЖИЛӨГЁ (*Fragaria*), розачалар семьялыгынан күпшәллек үләнчел үсемлекләр ыругы. Яқынча 50 төрә билгелә. Европа һәм Америкада таралганнар. Тамырчасы кыска, калын, нәзек чуксыман өстәмә тамырлы һәм буыннарда тамырланучы озын жепсыман бәбәклә («мыекчалы»). Яфраклары тамыр янында, өчәрлә, озын саплы. Чәчәкләрә 5 бүлемтеклә, ике женесле һәм бер женесле, кабарынкы калкан чәчәк төркемендә. Жимеше (жиләк) — касә белән тоташкан чәчәк түшәгеннән үсеп китүчә һәм сусыл йомшагы вак орлыклардан торган күпчикләвекчек. Татарстан



Каен урманы.

территориясендә 3 төре бар. **Урман каен жиләге** (*F. vesca*) – яктылык яратучы үсемлек, якты, ылыслы һәм катнаш урманнарда, аланнарда, урман буйларында, кисенделәрдә, янган урман урыннарында, куаклар арасында, коры үләнчел тау битләрендә, юл буйларында үсә. Май–июньдә чәчәк ата, жимешләре июнь–июльдә өлгәрә. Өлгергән жиләкләре озынча формада, ачык кызыл, хуш исле. **Яшел каен жиләге** яки болын каен жиләге (*F. viridis*) бөтен жирдә, далалы тау битләрендә һәм болыннарда, урман буйларында һәм аланнарында үсә. Урман каен жиләгеннән аермалы буларак аның жимешләре шарсыман, төбөндә кысылган, башта яшыкелт-ак, соңыннан кызара, касә яфраклары жимешкә сарылган. Ара-тирә сирәкләнгән урманнарда, урман буйларында **хуш исле каен жиләге** (жир жиләге) (*F. moschata*) очрый, 40 см биеклектәге ике өйле үсемлек, зур чәчәкле, бер ягыннан кызаручы жимеше алсу төстә, «мөшкәт чикләвөгә» исе килә, күп очракта пешеп житми. Каен жиләге жимешләрен-



Урман каен жиләге.

дә В төркеме витаминнары, аскорбин һәм фолий кислотасы, каротиноидлар, шикәр, органик кислоталар, дуплау һәм пектин матдәләре бар. Жиләкләрен яңа өлгергән һәм эшкәртелгән килеш кулланалар. Баллы, дару үсемлекләре. Каен жиләге яфраклары төнәтмәсен диуретик чара буларак кулланалар. Бакча участкаларында бакча каен жиләге, яки бакча жиләге, яисә виктория (*F. x ananassa*) үстерелә, гибридаштыру нәтижәсендә чыгарылган төр. Татарстанда бакча каен жиләге махсуслаштырылган фермер хужалыкларында үстерелә.

«**КАЕНСАЗ**», метеорит, күмерле хондрит, таш, үзгәрмәгән, кара төр. 1937 елда Мөслим районының Каенсаз авылы тирәсендә төшеп таркалган (исеме шуннан) метеоритның гомуми авырлыгы 210 кг нан артык. «Каенсаз» төшкән урынны геолог Л.С.Селиванов тикшерә, ул метеорит кисәкләрен Мәскәү һәм Казан университетлары музейларына тапшыра.



Каенсаз метеориты.

Метеоритның төп өлеше Мәскәүдә, Россия Фәннәр академиясенең Метеоритлар комитеты коллекциясендә һәм А.Е.Ферсман исемендәге Минераллар музейында. Казан университетының Геология-минералогия музейында 2 данәсе саклана (52,375 кг һәм 27 кг). Бу кисәкләр почмаклы формада, эрү нәтижәсендәге тышча белән капланган, Жир атмосферасында яну нәтижәсендә уемтыклар барлыкка килгән. «Каенсаз» ватыклары шулай ук Тау академиясе (Санкт-Петербург), Латвия университеты (Рига шәһәре.), Вашингтон, Чикаго, Австралия һәм башка музейларда сакланалар. Күмерле хондритлар — сирәк метеоритлар төркеменнән, аларны Кояш системасы астероидлары тезелмәсенә тышкы өлешендәге зур булмаган планеталар таркалуы белән бәйләнгән дип фаразлыйлар.

КАЕШ ЯФРАК (*Rubra*), каеш яфракчалар семьялыгынан күпеллек үләнчел үсемлекләр ыругы. Якынча 40 төре билгеле, Төньяк ярымшарның уртача поясында таралганнар. ТР территориясендә 4 төре үсә: **яшел чәчәкле каеш яфрак** (*P. chlorantha*), **кечкенә каеш яфрак** (*P. minor*), **түгәрәк каеш яфрак** (*P. rotundifolia*), **уртача каеш яфрак** (*P. media*). Күбесенчә ылыслы һәм катнаш урманнарда очрыйлар. 15–30 см биеклектәге үсемлекләр. Тамырчасы нәзек, тармаклы, шуышма. Сабагы кырлы. Яфраклары калын, түгәрәк яки озынча түгәрәк, еш кына кышлылар да. Чәчәкләре ак, ә яшел чәчәкле каеш яфракның яшыкелт төстә. Жимеше — күпсанлы вак орлыклы тартмачык. Июнь–июльдә чәчәк аталар. Август–сентябрьдә жимеш бирәләр. Орлыктан үрчиләр, тамырында микориза хасил итәләр. Жир өсте өлешләрендә дуплау матдәләре бар. Халык медицинасында каеш яфрак төнәтмәсе бөрештергеч (эч киткәндә) һәм яра төзәтү чарасы буларак кулланыла. Декоратив үсемлекләр. Яшел чәчәкле каеш яфрак һәм кечкенә каеш яфрак ТРның Кызыл китабына кертелгән (2016).



Уртача каеш яфрак.

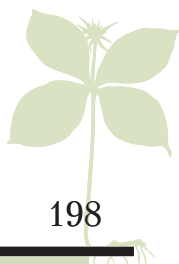

КАЕШКЫРА́Н, корычтамыр (*Ononis*), кузаклылар семьялыгыннан бер- һәм күпеллык үләнчел үсемлекләр, ярымкуаклар яки куаклар ыругы. 70 кә якын төре билгеле, күбесенчә Евразиядә таралганнар. Татарстан территориясендә 2 төре бар. **Кыр каешкыраны** (*O. arvensis*) — көньяк районнарында, **арадаш каешкыран** (*O. intermedia*) Көнбатыш Кама арьягында очрый. Болыннарда, куаклар арасында, елга ярлары буенда үсәләр. 30–80 см биеклектәге күпеллык үсемлекләр, бизсыман төкләр белән капланган. Тамырчасы үзәк, озын. Сабаклары туры, тармаклы, төкләр белән капланган. Яфраклары чиратлашкан, саплы, аскылары — өчәрле, өскеләре гади. Чәчәкләре алсу төстә, күбәләк чәчәклеләр тибында, эре, 2 шәрлөп кыска чәчәк сабында яфрак куентыгында урнашканнар. Жимеше — жиңел ачылуучан кузаклар, бөре-



Кыр каешкыраны.

сыман 2–4 орлыгы бар. Июль–августта чәчәк аталар. Жимешләре август–сентябрьдә өлгерә. Орлыктан үрчиләр. Тамырчаларында гликозид, органик кислоталар, эфир мае бар. Халык медицинасында тамырларыннан ясалган төнәтмә йөрәк ялкынсынуы, бөөр, үт куыгы авырулары вакытында кулланыла.

КАЕШЧАЛАР (*Ligulidae*), псевдофилидлар (*Pseudophyllidea*) отрядыннан паразит тасма суалчаннар семьялыгы. 3 ыругтан 8 төре билгеле; киң таралганнар. Татарстан территориясендә 2 ыруг вәкиле билгеле: лигула (*Ligula*) һәм диграмма (*Digamma*). Гәүдәсе лигулман, 3 см дан 2 м га кадәр озынлыкта. Үсеше катлаулы. Личинкалар-плероцеркоидлар төче сулыклардагы, күбесенчә карплар семьялыгындагы балыкларның (корбан балык, густера, чабак һәм башкалар) тән куышлыгында паразитлык итәләр. Балык белән тукланучы кошларның эчәклегенә элгеп, берничә көннән алар жени өлгереп житәләр. Суда йомыркалардан личинка-кораидияләр чыга, алар белән ишкәгаяклы кыслачыклар туклана; аларның гәүдә куышлыгында исә личинка-процеркоидлар житлегә.

Паразитлы бу кыслачыклар белән тукланган балыклар да зарарлана, шул сәбәпле, аларның үсеше тоткарлана, эчкә органнар атрофиясә күзәтелә, балыклар үлөргә, кайвакыт (сусакалагыч шартларында) күпләп үлөргә дә мөмкин. Каешчалар кеше өчен куркыныч түгел.

КАЗ ЮАСЫ (*Gagea*), лаләчәләр семьялыгыннан суганчалы күпеллык үләнчел үсемлекләр ыругы. Якынча 100 төре билгеле. Төньяк ярымшарның уртача поясында таралганнар. ТР территориясендә 3 төре бар: **сары чәчәкле каз юасы** (*G. lutea*), **вак каз юасы** (*G. minima*) барлык районнарда да очрый, **суганчалы каз юасы** (*G. granulosa*) — югала баручы төр. Яфраклары урман буйларында, куаклар арасында үсәләр. 5–20 см биеклектәге үсемлекләр. Сабагы, нигездә,



Сары чәчәкле каз юасы.

киң ланцетсыман ясси бер тамыр яны яфраклы. Чәчәкләре саргылт, шарсыман яки чатыр чәчәк төркемендә. Жимеше — өч оялы тартмачык. Апрель–майда чәчәк аталар. Вак каз юасы яшь суганчалары хисабына күп үрчи. Казлар яратып ашыи (исеме шуннан). Иртә язгы эфемероидлар.

КАЗАН ДЕНДРА́РИЕ, Казан шәһәренең Вахитов районы территориясендә. 1948 елда Татарстан урман-тәжрибә станциясе хезмәткәре Д.И.Морохин инициативасы белән оештырыла. Мәйданы 1,2 га. Төньяк Америка, Европа һәм Азиядә үсә торган агач һәм куак токымнарының 105 төре һәм сорты утыртылган. 1955–85 елларда күп кенә төрләренең үсеше буенча фенологик күзәтүләр үткәрелә (нәтижеләр 1965–85 елларда урман хужалыгына багышланган хезмәтләр җыентыгында басыла). Үсемлекләр үсеше фенофазасы башлануның уртача датасы билгеләнә һәм, шәһәрне яшелләндерүдә файдалану максаты белән, агач һәм куакларның аеруча чыдам төрләре табыла (Н.В.Напалков). Агач һәм куак токымнарының 65, шул исәптән 31 жирле һәм 34 интродуцияләнгән



Казан дендрарие. Декоратив культуралар участогы.

төрә; ылыслылардан — чыршылар (гади һәм чөнечкеле), көнбатыш туясы, Себер карагае, Себер эрбете; яфраклылардан, жирле токымнардан кала — Амур бәрхете, Маньчжур чикләвге, Маак шомырты, Уссури грушасы, робиния (ак акация), әлүчә, кара балан һәм башкалар сакланган. Казан дендрарие 1981 елда ТРның табигать истәлегә буларак билгеләнә.



Казан дендрарие. Гомуни күренеше.

КАЗАН ЗООБОТАНИКА БАКЧАСЫ, мәдәни-агарту оешмасы. 1931 елда Казан университетының зоология почмагы һәм ботаника бакчасы коллекцияләре нигезендә оеша. Бирге Кабан һәм Аргы Кабан күлләрен тоташтырган Ботаника ермагының көнчыгыш яры буенда урнаша. Майданы 8 га.

Ботаника коллекциясе 700 дән артык төр үсемлекне берләштерә. Фонд оранжереяның 5 бүлеген үз эченә ала: 2 бүлек — субтропик үсемлекләр (аларның

берсе — пальмалар бүлеге — биек, биредә, зур пальмалардан тыш, ылыслы үсемлекләр экспозициясе дә урын ала), өченче бүлектә — тропик үсемлекләр, абагалар, бромелиячалар, ароидчалар һәм башкалар; дүртенчедә — кактуслар һәм башка суккулентлар; бишенчедә (килүчеләр өчен ябык) геснериячәләр, бегониячәләр, коммелиначалар һәм башкаларның орлыкларыннан үсемлекләр үстерелә. 60 төр Халыкара Кызыл китапка (IUCN), 20 төр Россиянең Кызыл китабына кертелгән. Су үсемлекләре өчен бассейн, 2 теплица бар, аларда үсемлекләр сату өчен үстерелә.

Зоология коллекциясе хайваннарның 150 дән артык төрен (680 берәмлек) үз эченә ала, аларның 22 төре — Халыкара Кызыл китапка, 12 төре СССРның Кызыл китабына кертелгән. Казан зооботаника бакчасы ак аюлар һәм ерткыч кошлар үрчетү буенча махсуслаша. Биредә сирәк төрләр: зубрлар, ак тырнаклы аю, леопард, юлбарыслар уңышлы үрчи. 1991 елда үлэт бөркете нәсел бирә (әлегә төрнең ябылуда үрчүе, Познань зоопаркыннан соң, икенче очрак). Хайваннарның сирәк төрләрен (күзлекле аю, кара гриф) үрчетү һәм тоту буенча Казан зооботаника бакчасы Европа программасында катнаша.

Казан университетының 1806 елда профессор К.Ф.Фукс инициативасы белән оештырылган ботаника бакчасы башта университет ишегалдында урнаша. 1829 елда университет тарафыннан Архангел бистәсендә жир участогы алына һәм анда А.А.Бунге житәкчелегендә яңа ботаника бакчасы төзелә (ана нигез салучы — П.Я.Корнух-Троицкий). Казанда зоология бакчасын оештыру омтылышы беренче тапкыр 1890 елда — Казан университеты каршындагы Табигыятьчеләр жәмгыяте тарафыннан, икенчесе 1920 елда Губерна музей инициативасы белән ясала. 1925 елда, «Табигать сөючеләр» фәнни түгәрәге студентларының активлыгы белән Казан университеты каршында зоология почмагы оештырыла, һәм ул Казан зооботаника бакчасының нигезе булып тора. Аны оештыручылар арасында — түгәрәк әгъзалары А.А.Першаков, И.С.Башкиров (бакчаның беренче директоры), Н.Д.Григорьев (аннан соңгы директоры), В.П.Теплов (соңрак Печора-Илыч һәм Ока саклаулыкларына житәкчелек итә), ТАССР Үзәк музей директоры Н.И.Воробьев һәм башкалар бар. 1968 елда оранжерея яңартып төзелә, аның биеклегә һәм майданы арттырыла. Зооботаника бакчасын хайваннарны ачык вольерларда тотарлык итеп киңәйтә реконструкцияләү тормышка ашырыла. 2019 елның 21 декабрендә Аргы Кабанның төньяк-көнчыгыш ярында Казан зооботаника бакчасының яңа — Африка фаунасы вәкилләре урнаштырылган «Замбези елгасы» өлеше ачыла. Зооботаника бакчасын икегә аерып торган тимер юл дамбасы астыннан жәяүлеләр өчен тоннель уздырыла. Казан зооботаника бакчасы 1996 елдан — Европа зоопарк һәм аквариумнар ассоциациясенә (ЕАЗА), 1997 елдан Евро-Азия зоопарклар һәм аквариумнар төбәк ассоциациясенә (ЕАРАЗА) хакыйкый әгъзасы.



Казан зооботаника бакчасы мәкаләсенә. 1. Үзәк керү урыны; 2. 100 яшьлек казак артышы; 3. Иенке саговник; 4. Канар хөрмә пальмасы; 5. Сары пахистахис; 6. 150 яшьлек биек трахикарпус; 7. Ак иңбашлы каракөш; 8. Үлэг бөркетте; 9. Сүрия (Кавказ арты) көрән аюы; 10. Ак аю; 11. Лапундер (дунгыз койрыклы макак); 12. Кар барсы (ирбис).

Казан университеты зоостанциясе. Гомуми күренеше.



«КАЗАН УНИВЕРСИТЕТЫ ЗООСТАНЦИЯСЕ»

(Дачный урман массивы), табигать истәлеге, Югары Ослан районы территориясендә, Пустые Морквашы авылыннан көнбатыштарак урнашкан. 1989 елда билгеләнә. Мәйданы 300 га. Куйбышев сусакалагычы акваториясен һәм тугайлы болын, урман («тау имәнлекләре» дип аталучы) өлешләре сакланган утраулар һәм Идел елгасының уңъяк ярындагы далаланган участкаларны били. Нигездә, икенчел, әлеккеге урманнар урынында барлыкка килгән имән һәм аңа хас үсемлекләр белән юкәлекләрдән тора; сирәк кенә нарталар очрый. Сирәк үсемлекләрдән каеш яфракның төрле төрләре, Роберт өер абагасы, Браун күпрәтлеге, кара жимешле кызылча, хуш исле зубр кыягы үсә. Фаунада – балыклар (43 төр, шул исәптән подуст (түбәнәвыз), тупалакбашлар), амфибиялар (4), рептилиялар (4, шул исәптән бакыр кәлтә, гади кара елан), кошлар (88, шул исәптән кыр, болын карчыгалары, бөркет, тавышлы зур каракош, шөпшәашар, балыкчы карчыга, сапсан, төн лачыны, яшел һәм өч бармаклы тукран, урман тургае), имезүчеләр (25 төр, шул исәптән тимгелле йомран, ас, таш сусары, гади шолган). Табигать истәлеге территориясендә Казан университеты каршындагы Табигыйтьчеләр жәмгыяте карары (А.А.Остроумов) нигезендә 1916 елда оешкан зоология станциясе урнашкан. Ул Зөя елгасының уңъяк ярында, тамагынан 3 км читтәрәк, фаунаны тикшерү һәм фәнни өйрәнүләр үткәрү максаты белән оештырыла. 1918 елда эше туктала. 1950 еллар башында станциянең эшчәнлеге яңадан торгызыла: матди-техник база булдырыла, уку лабораторияләре жиһазландырыла. Соңрак су организмнары экологиясе лабораторияләре оештырыла, ул 2000 елда Казан университетының биология-туфрак факультеты каршындагы Биология фәнни-тикшеренү институты (хәзерге вакытта Казан университетының Фундаменталь медицина һәм биология институты каршындагы «Зөя» укыту-фәнни базасы) составына керә. Зоология станциясе студентларның зоология буенча кыр һәм махсуслашкан практика үтүе өчен база булып тора. Куйбышев сусакалагычы үрнәгендә үзгәртеп корылган сулык экосистемалары формалашуын, аларның аерым компонентларын (бактерио-, фито- һәм зоопланктон,

бентос һәм балыклар) һәм төрледеген, шулай ук яр бие биоценозлары фаунасын һәм флорасын өйрәнү буенча фәнни-тикшеренү эшләре алып барыла.

КАЗАН ШӘҺӘРЭ КЛІМАТЫ, уртача континенталь, жәйләрен жылы, кышларын уртача салкын. Шәһәрнең төрле урыннарында «жылылык учаклары» һәм «суыклык учаклары» булу белән үзенчәлекле. Вахитов һәм Мәскәү районнарының калкулыклы участкаларында жылырак, шәһәрнең түбәндәрәк яткан урыннарында: Казансу елгасы үзәнендә, Идел елгасының беренче тугай өсте террасасында һәм Кабан күлләре тирәсендә салкынрак. Кышын, һава торышы тыныч, аяз булганда, иртәнге сәгәтләрдә температура сикерешләре 5 °С ка житәргә мөмкин. Һаваның уртача еллык температурасы 4,4 °С. Абсолют максимум 39,5 °С (2010 елның 1 августы), абсолют минимум -46,8 °С (1942 елның 21 гыйнвары). Уртача айлык максималь температура 20,2 °С (июль), минималь температура -12,2 °С (гыйнвар). 1941–2003 елларда глобаль жылыну процесслары һәм шәһәр тирәлегенә төбәк үзгәрешләре йогынтысында һаваның уртача еллык температурасы 1,8 °С ка (3,4 тән 5,2 °С ка), гыйнварның уртача температурасы – 4,3 °С ка (-13,8 дән -9,5 °С ка), июльнең уртача температурасы 1,9 °С ка (19,1 дән 21 °С ка) арта. Жылы – 219, салкын чор 146 көн дәвам итә. Уртача еллык явым-төшем 554 мм (минимум 305 мм, 1920 елда; максимум 829 мм, 1978 елда), жылы вакытта – 384 мм. Кар якынча 27 октябрьдә ята, 13 апрельдә эреп бетә. Кар капламының биеклеге мартның беренче яки икенче ункөнлегендә иң югары ноктага житә һәм уртача 40 см (минимум – 10 см, максимум – 116 см) тәшкил итә. Һаваның чагыштырмача дымлылыгы майда 61% тан ноябрьдә 80% ка кадәр үзгәрә. Коры көннәр 23 (һаваның чагыштырмача дымлылыгы 30% тан ким), дымлы көннәр 116 (дымлылык 80% тан артык). Яз башында, көннәр аяз торганда, «жылылык учакларында» һаваның чагыштырмача дымлылыгы «суыклык учакларына» караганда 25–30% ка түбәнрәк булырга мөмкин. Уртача еллык томанлы көннәр саны 22, аерым елларда 38 көнгә кадәр. Жилнең уртача еллык тизлеге 3,9 м/с (көчәйгәндә 40 м/с ка житә). Көнъяк (21%), көнбатыш (15%),

Һәм көньяк-көнбатыш (13%) жыллара өстенлек итә. Жилсез көннәр ешрак жәй көне була (июльдә — 24%, ноябрьдә — 11%, елга уртача — күзәтүләрнең гомуми саныннан 18%). Туфрак өслегенен уртача еллык температурасы 4 °С, уртача айлык максималь температура 23 °С (абсолют максимум 60 °С, 1972 ел), минималь температура 14 °С (абсолют минимум 46 °С, 1979 ел); туңның уртача тирәнлеге 111 см (38–154 см).

КАЗАН ЯРУСЫ, рус цехштейны, Пермь системасы (чоры) биармия бүлегенен тау токымнары катламнары. 1915 елда А.В.Нечаев тарафыннан билгеләнә, исеме Казан губернасы атамасыннан алына. Көнчыгыш һәм Төньяк-көнчыгыш Европа платформасында киң таралган. Казан ярусы аналоглары Тунгус свитасының (Көнчыгыш Себер) күмерле ятмалары составына керә, шулай ук Көнбатыш Европаның (цехштейн) Пермь ятмалары арасында бар. ТРда Казан ярусы көньяк һәм үзәк өлештән тыш барлык территорияне алып тора, көнбатышта Уфа һәм Сакмар ярусында, татар катламы белән, ә ерак көньяк-көнбатышта юра утырмалары белән ябылган. 2 асыяруска бүленә. Түбәнгесә соры известташтан тора һәм анда мергель, балчык һәм комташ катламнары була, көнбатышта аны доломитлар алыштыра, көнчыгышта кызыл төстәге (кайбер жирдә битумлы) токымнар күбрәк. Калыңлыгы 85 м га житә. Югары асыярус — известташ, балчык, комташ, гипс яки ангидрит линзалары булган доломиттан (кайчак битумлы); көнчыгышта күбрәк кызыл төстәге комлы-балчыклы ятмалардан гыйбарәт (кара: *Бәләбәй свитасы*). Калыңлыгы урыны белән 110 м га житә. Килеп чыгышы белән Казан ярусы токымнары — яр бие континенталь һәм сай дингез утырымнары. Казан ярусы зур карст чоңгыл-

лары Казан ярусы белән бәйлә елгалардан Идел, Кама, Нократ һәм аларның кушылдыклары Чишмә, Зәй, Минзәлә, Казансу һәм башка елгаларның ярлары бунда өскә чыга. Иделнең Югары Ослан районы Печище авылы янындагы уң ярында югары Казан асыяруссы стратотибы бар (кара: *Печище геологик киселеше*). Казан ярусы ятмаларына ташлы төзү материаллары, гипс, битум һәм башкалар керә, 19 йөз уртасына кадәр алардан бакыр алына. ТРның кайбер районнарында карст чоңгыллары Казан ярусы белән бәйлә.

КАЗАНКА БОТАНИКА ТЫЮЛЫГЫ («Юрочка чокыры»). Бөгелмә районының Иске Казанка авылы янында. 1991 елда язгы адонисның популяциясен саклау максатында оештырыла. Мәйданы 5 га. Бөгелмә Зәе елгасы үзәненең уңьяк битендәге сызаны били, үзән төбе бунча зур булмаган инеш ага. Үсемлекләренен 150 дән артык төре үсә. Карбонатлы токымнардан торучы сыза сөзәкләрендә ТРның Кызыл



Казан ботаника тыюлыгы.

китабына кертелгән дала төрләре очрый. Цингер мәче борчагы, Гмелин тәңкәяфрагы, матур кылган, рус күкебашы, садә оносма һәм башкалар. Язгы адонисның уртача урнашу тыгызлыгы — 1 м² га 1,6 данә. Дару үсемлекләренен резерваты буларак, тыюлык фәнни-гамәли әһәмияткә ия.

КАЗАН-КИРОВ БӨГЕЛӘШЕ, Казан бөгелеше, Казан-Кажим күмелгән бөгелеш-авлакогены, девон чорына караган, меридиональ урнашкан, күмелгән тектоник катлам, Идел-Кама антеклизасының бер өлеше. Борынгы ятма (венд, 600 млн ел), күпсанлы тирән жимерелүләр белән катлауланган. Казаннан Кажим поселогына (Коми Республикасы) кадәр сузыла (800 км дан артык). Кристаллик нигездәге токымнар өслеге көньяктан (1850 м) төньякка (2800 м) түбәнәя, бөгелеш амплитудасы тиндәшле рәвештә 150 м дан 900 м га кадәр арта. Казан-Киров бөгелешенен үзәк өлешен тар тектоник структура — Казан-Кажим авлакогены алып тора; тирәндәге өлеше 211 м га кадәр калыңлыктагы комлы-балчыклы урта девон чоры утырмаларыннан тора, аларның сыртында бөгелеш яссы рәвеш ала, өел-

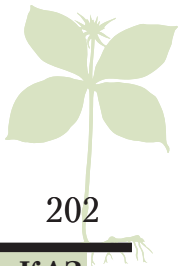

Югары Казан асыяруссы комлы катламнары. Алабуга районының Покровский авылы янында.

мәләр (Зөя, Казаклар һәм башкалар) һәм локаль калкулыктардан тора. Девонның югары горизонтында бөгелеш күренми, шул ук вакытта кече структураларда бөгелешләр еш кабатлана һәм яңа тектоник структуралар хасил була: *Кама-Кинель бөгелешләр системасы*, *Вятка өелмәсе (валы)* һәм башкалар.

ТР территориясендә Казан-Киров бөгелеше циклендә, Пермь һәм дүртенчел система (антропоген чор) катламнары утырмаларында күпсанлы төзелеш материаллары ятмалары, минераль пигментлар, туфракны известь белән баеп өчен карбонатлы токымнар, жир асты минераль сулары һәм башкалар бар.

КАЗАНСҮ елгасы, Көнбатыш Кама алдында, Идел елгасының сул кушылдыгы. Озынлыгы 140 км, бассейнының майданы 2600 км². Елга башы Арча районы Бимәр авылынан төньяктарак, Биектау районы территориясеннән ага; түбән агымы һәм тамагы Казан шәһәре эчендә. Елга башының абсолют биекlege 160 м, тамагыныкы — 53 м. Куйбышев сусаклагычы 53 м билгесенә кадәр тулганнан соң, Казансуның түбән агымнары Олы Дербышки авылынан башлап су басудан саклану зонасына керә һәм Казан эчендәге елга участогы суднолар йөрерлек киң култыкка әверелә.

Сусаклагыч һәм инженерлык дамбалары төзелгәннән кадәр, Казансуның иң түбән агымында елга юлы башка юнәлештә була: ул көнчыгыш, төньяк һәм көнбатыштан Елантау тавын урап уза һәм Игумный посёлогы белән Бишбалта бистәсе арасында Иделгә коя. 1950 еллар уртасына кадәр Казансу тамагында пароход пристаннары урнашкан була. 1955–57 елларда шәһәр үзәгеннән Елга арьягына Киров транспорт дамбасы төзелә, һәм аның астыннан Казансуның яңа юлы салына. Иске юлның елга белән гидрологик элемтәсе юкка чыга һәм агымсызга әйләнә.

Елганың су жыелу майданы күпсанлы, күбесенчә уңьяк, кушылдыкларының үзәненә белән бүлгәләнгән жиңелчә дулкынсыман калкулыклы асимметрик тигезлектән гыйбарәт. Казансу бассейнының гомуми авышлыгы көньяк-көнбатышка таба. Су жыелу мей-



Казансу елгасы. Биектау районының Коркачык авылы янында.

данының уртача киңlege бөтен озынлыгында диярлек 17–18 км. Казансу бассейнының төньяк һәм төньяк-көнчыгыш өлешендә рельефта Вятка Увалының абсолют биеклекләре 150–210 м га житкән көньяк тау тармаклары бар. Су жыелу майданы ерымлы-сызгалы көчле эрозиягә дучар ителгән; кайбер урыннарда ярлык, укынлы, бүрәнкәле карст үсеш алган (Арча районының Төбәк-Чокырча авылынан көнчыгыштарак тирәнlege 3 тән алып 7 м га кадәр булган 20 гә якын шундый түбәнәюләр бар); Зәңгәр күлләр, Биектау районының Семиозерка авылы, Якты Күл посёлогы һәм башкалар тирәсендә күлләр барлыкка килү шулай ук карст күренеше белән бәйле. Су жыелу майданының урманлылыгы 15%. Казансу үзәндеге трапеция формасында, киңlege 0,2–1,2 км, шактый өлеше асимметрияле: югары агымында Щербаково авылына кадәр күбесенчә — уң ягы, Олы Дербышки авылынан түбәндәрәк сул ягы текә. Тугае тоташ, ике яклы, киңlege 1 км га кадәр. Казан эчендә тугае Куйбышев сусаклагычы сулары астында, рельефта тугай өсте террасасы күренә. Елга юлы бөтен озынлыгында диярлек бормалы, югары агымында киңlege 1,8–2,5 м, түбән агымында — 30–40 м га кадәр. Озынлыгы



Казансу елгасы. Казан Кремле тирәсендәге яр бие күренеше.



2–3 км га сузылган борылмалары бар. Урта агымында ярлары, нигездә, текә; урыны белән биеклеге 2–5 м га кадәр житкән киртләр, түбән агымында ярлары сөзәгрәк. Елга агымының уртача тизлеге жәйге саегу вакытында 0,1–0,3 м/с, ташу чорында — 0,7–0,8 м/с. Төбә тигез, күбесенчә ләмле, югары агымында — урыны белән ташлы.

Казансуның 41 кушылдыгы бар, иң зурлары: Ия (21,9 км), Бирәзә (19,2 км), Аты (20,1 км), Кызылсу (25,7 км), Шәмәк (27,6 км), Сола (27,3 км), Солонка (25,8 км), Коры Елга (20 км) — уң; Кесмәс (35 км), Киндерле (26 км), Нокса (42 км) — сул кушылдыктар. Елга челтәренең тыгызлыгы 0,41 км/км². Уң кушылдыктарның шактые (Кызылсу, Шәмәк, Сола, Солонка) күбесенчә меридиональ юнәлештә. Туенуы катнаш, жәйге челләдә жир асты сулары исәбенә тотрыклы. Жир асты сулары белән туену модуле 0,5–5, түбән агымында — 10 л/с·км² га кадәр. Елга режимын күзәтү 1–5 тән алып 27 елга кадәрге периодлар белән 11 постта өйрәнелгән. Хәзерге вакытта күзәтү-тикшерү эшләре Арча шәһәре янындагы суүлчәгеч постында алып барыла (1934 елдан). Гидрологик режимы су биеклеге интенсив рәвештә арта барган югары су муллыгы һәм аның чагыштырмача тиз кимүе, саегу вакытының озакка сузылуы белән характерлана. Су биеклегенә уртача еллык тирбәнәшләре Арча шәһәре янында 4,8 м (максимал 5,5 м), Олы Дербышки авылы тирәсендә 5,4 м (максимал 7,2 м). Язгы ташу, гадәттә, апрель башында башлана һәм 30 көн тирәсе дәвам итә. Аерым елларда ташу башлану вакыты гадәттәгедән 15–20 көнгә иртәрәк яки соңрак булырга мөмкин. Ташу вакытында еллык су агымының 70–80% ы уза. Суның иң күп чыгымнары: Арча шәһәре янында 266 м³/с, Олы Дербышки авылы тирәсендә 310 м³/с. Жәйге саегу вакыты дәвамлы һәм тотрыклы. Елга тамагында суының иң аз вакытындагы уртача күпеллек чыгымы 4,8 м³/с. Минимал чыгымнар август–сентябрь айларында күзәтелә. Казансу елгасында кышкы саегу, гадәттә, ноябрьнең беренче яртысына туры килә һәм 140–150 көн дәвам итә. Суының уртача күпеллек чыгымы Арча шәһәре янында 3,7 м³/с, Олы Дербышки авылы тирәсендә — 12,9 м³/с. Елгада боз кату, гадәттә, ноябрьнең беренче ункөнлеген ахырында башлана. Боз капламы елганың күпчелек өлешендә тотрыклы, тоташ. Бозның калынлыгы кыш азагына 56 см (Олы Дербышки авылы) — 78 см га (Арча шәһәре) житә; максимал калынлыгы — 165 см. Елганың кайбер урыннарында боз капламы тотрыксыз, кыш жылы булганда боз кату күзәтелми. Бу жир асты суларының елга юлына күпләп чыгуы (Зәңгәр күлләр, Олы Дербышки авылы тирәсендә) һәм сай урыннарда агымның көчле булуы белән бәйле. Елга суының күп өлеше сульфат-гидрокарбонат-кальцийлы; Арча шәһәре тирәсендә, Кызылсу һәм Сола елгалары тамактары арасында — гидрокарбонат-сульфат-кальцийлы. Гомуми минеральлөшү Арча шәһәре янында ташу вакытында 100–300 мг/л, жәйге саегу вакытында — 600 мг/л; Олы Дербышки

авылы янында саегу вакытында ул 1500–1750, кайвакыт 2200 мг/л га житә. Суы язын чагыштырмача каты (3–6 мг-экв/л), кышын һәм жәен бик каты (Арча шәһәре янында 9 мг-экв/л дан алып Олы Дербышки авылы янында 23 мг-экв/л га кадәр). Елга ТРның табигать истәлегенә буларак билгеләнә (1978). Казансу бассейнында Иске Казан тарих-мәдәният һәм табигать музей-саклаулыгы, *Зәңгәр күлләр* табигать тыюлыгы, шулай ук «Казансу башы», *Курса соры челән колониясе*, *Эстачи (Остачи) сөзәклегенә*, Семиозёрка урманы, *Карьер чоқыры*, «Терлек таулары» («Швейцария») табигать истәлекләре урнашкан.

«КАЗАНСҮ БАШЫ», табигать истәлегенә. Арча районы территориясендә, Казансу елгасының сулъяк ярында, аның югары агымында урнашкан. 1972 елда билгеләнә. Майданы 678 га. Арча урманчылыгының Сорнар участок урманчылыгындагы урман массивының көнбатыш чиген били. Себер чыршысы, Себер ак чыршысы һәм сабакчалы имән ареаллары чиге тирәсендә көньяк тайга урманнары типларын берләштергән уникаль табигать комплексы. Көньяк юнәлештә абсолют биеклекләрен күтәрелүе белән бергә урманның составы да үзгәрә: караңгы ылыслы чыршылы-ак чыршылыдан — юкә һәм ораңге катнаш караңгы ылыслы-киң яфраклыга — имән катнаш киң яфраклы урманнарға күчә. Биредә Россиянең Европа өлешендәге урман зонасы формациясенең киң зональлеген кабатлаучы «вертикаль зональлек» күзәтелә. Төньяктагы иңкүлекле участокның рельефы тирән булмаган чоқырлар белән бүлгәләнгән, алар буенча Казансу елгасын түендирүче таш төпле инешләр ага. Уйсулык сөзәклекләре һәм алар арасындагы кәсле-көлсу туфраклары сыртларны чыршы һәм ак чыршы катнаш караңгы ылыслы урманнар били. 150 яшьлек чыршыларның биеклеге 30–35 м га, кәүсә диаметры 60 см га житә, урманнарның 1 нче ярусын тәшкил итә. Урман буйларында Себер ак чыршысынан торучы урман участкалары бар. Бу урманнарның үлән составында кымызлык, ике яфраклы май чәчәге, Европа талактары, эре чәчәкле сыңар чәчәк, яшел чәчәкле, урта-



Казансу елгасы башы.



Караңгы ылыслы урман.

ча һәм түгәрәк каеш яфраклар, башка тайга төрләр; абаганың сирәк төре — Линней өер абагасы өстенлек итә. Яшел мүкләрнең тоташ капламы барлыкка килә. Территориянең күп өлешен чыршы һәм ак чыршы белән беррәттән юкә, өрәңге, элмә, карама катнаш урманнар били. Агачлар астында урман зелпесе, миләш, сөялле кабар агачы, балан үсә. Үлән составында киң үләнле төрләр өстенлек итә: сәрдә, күпеллек зибык уты, кыр наратбашы, чәчсыман күрән, ланцетсыман йолдызак. Мүк капламы үсеш алмаган яки бөтенләй юк. Пермь утырмаларындагы кәслек-карбонатлы туфраклы көньяк калкулыклы участкаларны имәнлекләр били. 1 нче яруста 25 м биеклектәге имәннәр, сирәк кенә чыршы; 2 нче яруста очлы яфраклы өрәңге, элмә, карама. Куаклыкларда чикләвек куагы өстенлек итә. Үләннәрнең күлгәгә чыдам төрләр: исле сырмавык, Европа тайтоягы, күпеллек зибык уты; эфемероидлар — казаяксыман жилдәк, фикария һәм башкалар үсә.

Табигать истәлеге территориясендә ак куян, тиен, төлке, бурсык, селәүсен, поши һәм башка хайваннар, кошлардан — кызылтүш, яшел нарат чыпчыгы, чытырдавык нарат чыпчыгы, зур песнәк, урман тургае, сары чәперчек, гади солы чыпчыгы яши. Типик тайга төрләр булган суер, божыр (чуар көртлек), өч бармаклы тукран һәм саңгырау күке белән беррәттән киң яфраклы урманнарда яшәүче кошлар — урман күгәрчене, күкшә, шәүлегән очрый; Татарстанда беренче тапкыр су тургае теркәлә (оялау чорында).

КАЗАНЧЫ елгасы, Көнчыгыш Кама арьягында, Ык елгасының уң кушылдыгы. Озынлыгы 19 км, бассейнының майданы 125,3 км². Мөслим районы территориясеннән ага. Елга башы Үрнәк авылыннан көньяктарак, тамагы Метрэй авылыннан 2 км көнбатыштарак. Елга башының абсолют биекlege 205 м, тамагыныкы — 72 м. Су жыелу майданының урманлылыгы 34%. Казанчының 1,4 тән алып 6,8 км га кадәр озынлыктагы 7 кушылдыгы бар. Елга челтәренең тыгызлыгы 0,38 км/км². Туенуы катнаш, күбесенчә кар сулары исәбенә. Жир асты сулары белән туену модуле 0,26–0,5 л/с·км². Гидрологик режимы ташу

вакытында су муллыгы һәм жәен нык саегуы белән характерлана. Бассейнда еллык су агымының уртача күпеллек катламы 120 мм, ташу агымы катламы 80 мм. Язгы ташу, гадәттә, апрель башында башлана. Казанчы ноябрьнең беренче ункөнлегендә туңа. Тамагында суының иң аз вакытындагы уртача күпеллек чыгымы 0,173 м³/с. Суы язын каты (6–9 мг-экв/л), кышын һәм жәен бик каты (12–20 мг-экв/л). Гомуми минеральләшүе язын 500–700 мг/л, кышын һәм жәен 700–1000 мг/л.

КАЗАЯК (*Ranunculus*), казаякчалар семьялыгынан бер- һәм күпеллек үләнчел үсемлекләр ыругы. 600 дән артык төре билгеле, бөтен Жир шарында, күбрәк Төньяк ярымшарның уртача поясында таралганнар. ТР территориясендә 11 төре бар. **Зәһәр казаяк** (*R. acris*), **алтынсыман казаяк** (*R. auricomus*), **күп чәчәкле казаяк** (*R. polyanthemos*), **үрмәле казаяк** (*R. repens*) киң таралган. Болыннарда, сазлык, су буй-

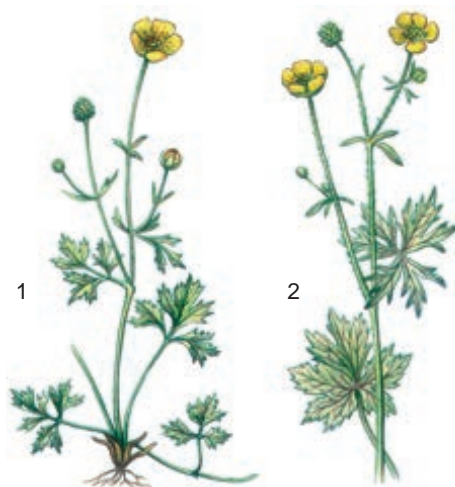

1. Үрмәле казаяк; 2. Зәһәр казаяк.

ларында үсәләр. Кыска тамырчалы 5 тән 100 см га кадәр биеклектәге үсемлекләр. Яфраклары чиратлашкан, бармаксыман яки каурыйсыман бүленмә, теленмә яисә бөтен читле. Чәчәкләре берле яки аз чәчәкле чәчәк төркемендә. Чәчәк тирәлеге ике катлы, сары таж яфракчыклы 5 бүлемтектән тора. Дымлы көндә һәм төнгә чәчәкләре ябыла һәм иелә. Жимеше — күпчикләвекчек. Апрельдән сентябрьгә кадәр чәчәк аталар. Орлыктан, сирәк кенә шуышма тамырчадан үрчиләр. Барлык төрләрендә дә очучан агулы матдә (анемона камфарасы) бар, ул исә тиредә (кычыту, кызару, куыклар барлыкка килә) һәм күз, борын, бугазның лайлалы тышчаларында көчле ялкынсыну, әчетерү тудыра. Зәһәр казаяк һәм үрмәле казаякта гликозид, алкалоид, сапонин, С витаминнары бар. Халык медицинасында ревматизм вакытында кулланыла, үлекле шешләргә куялар. Күп кенә төрләр — баллы. Алтынсыман казаяк, күп чәчәкле казаяк, үрмәле казаяк, агулы казаяк (*R. sceleratus*) жимешләре кошлар

өчен азык булып тора. Гмелин казаягы (*R. gmelinii*), озын яфраклы казаяк (*R. lingua*), күп яфраклы казаяк (*R. poliphyllus*) ТРның Кызыл китабына кертелгән (2016).

КАЗАЯКЧАЛАР (*Ranunculaceae*), ике өлешле үсемлекләр семьялыгы. 60 тан артык ыруг, 2 меңгә якын төре билгеле; башлыча, Төньяк ярымшарның уртача һәм салкын поясларында таралганнар. Күпьялык, сирәк кенә берьялык үләннәр, ярымкуаклар яки лианалар, сирәк кенә зур булмаган агачлар. Татарстан территориясендә 17 ыругка караган 38 төре очрый. Күбесенчә күпьялык үләнчел үсемлекләр. Яфраклары чиратлашкан, гади, теленмә яки бармаксыман-бүленмә. Чәчәкләре ике женесле, еш кына төзек формалы, спираль-циклик рәвешле, ике катлы яки гади чәчәк тирәлекле, ачык төстә. Серкәч һәм жимешлекләре күп. Жимеше — күптабакча яки күпчикләвекчек, сирәк кенә жиләк (бүре бөресе). Алар арасында дару (башаклы бүре бөресе, саз тавык үлене, язгы адонис, аю табаны һәм башкалар), декоратив (алтын туй чәчәге, сужьяр, жилдәк, зәрдә, испәрәк), баллы (испәрәк, казаяк, алтын туй чәчәге), агулы (бүре бөресе, зәрдә, жилдәк, йокы үлене һәм башкалар) үләннәр. 18 төре ТРның Кызыл китабына кертелгән (2016).

КАЗКАШ елгасы, Көнбатыш Кама алдында, Мишә елгасының уң кушылдыгы. Озынлыгы 28,4 км, бассейнының майданы 216 км². Саба районы территориясеннән ага. Елга башы урман массивында, Сабабаш авылынан 3 км төньяктарак, тамагы Мамалай авылынан 2 км төньяк-көнбатыштарак. Елга башының абсолют биеклеге 180 м, тамагыныкы — 83 м. Су жыелу майданының урманлылыгы 11%. Казкашның



Казкаш елгасының югары агымы.

0,4 тән алып 4,5 км га кадәр озынлыктагы 8 кушылдыгы бар. Елга челтәренең тыгызлыгы 0,20 км/км². Туенуы катнаш, күбесенчә кар сулары исәбенә. Жир асты сулары белән туену модуле 1,1–3 л/с·км². Гидрологик режимы ташу вакытында су муллыгы һәм жәен нык саегуы белән характерлана. Бассейнда еллык су агымының уртача күпьялык катламы 150 мм, ташу агымы катламы 103 мм. Язгы ташу, гадәттә, апрель башында башлана. Казкаш ноябрьнең икенче яртысында туңа. Тамагында суының иң аз вакытындагы уртача күпьялык чыгымы 0,35 м³/с. Суы язын йомшак (1,5–3 мг-экв/л), кышын һәм жәен каты (6–9 мг-экв/л). Гомуми минеральләшүе язын 200–300 мг/л, кышын һәм жәен 700–1000 мг/л.

КАЗЛАР, үрдәк кошлар семьялыгынан суда йөзүче кошларның берничә ыругының гомуми исеме. Төньяк Америка, Африка һәм Евразиядә таралганнар. ТР территориясендә өч ыругка караган 7 төре яши. **Ак яңаклы казарка** (*Branta leucopsis*) һәм **кара казарка** (*B. bernicla*) — сирәк очып килүче төрләр; **ыңдыр казы** (*Anser fabalis*), **ак маңгайлы каз** (*A. albifrons*), **чыелдык каз** (*A. erythropus*), **кызыл түшле казарка** (*Rufibrenta ruficollis*) — күчмә төрләр; **соры каз** (*A. anser*) — аз санлы оя коручы төр, йорт казларының бөтен токымнарының диярлек нәсел башы. Коры



Ыңдыр казы.



Ак маңгайлы каз.



жирдә яки сай сулыкларда яшиләр. Гәүдәсенә озынлыгы 60 тан (ак маңгайлы каз) 100 см га (соры каз) кадәр, авырлыгы 2–6 кг. Аяклары чагыштырмача озын, йөзүгә караганда йөрүгә күбрәк жайлашкан. Томшыгы зур, кайбер казларның төптән үк калын. Башлыча, үсемлекләр белән тукланалар. Парлар бөтен үрчү чорында бергә була. Ояларын жирдә ясыйлар. 5–8 йомырка салалар. Ана кош утыра, әмма атасы һәрвакыт оя янында була. Кош балаларын икесе дә ияртеп йори. Соры каз, ак маңгайлы каз, ыңдыр казы — аучылык төрләре. Кызыл түшле казарка, соры каз, чыелдык каз ТРның Кызыл китабына кертелгән (2016).

КАЗУЧЫ ШӨПШӘЛӘР (Sphecoidea), шөпшәләр өсәмьялыгы. Бердәнбер сфецидлар сәммьялыгынан 6,6 мең төре билгелә, киң таралганнар; Россиядә — 1 меңгә якин төр, Татарстан территориясендә — 70 төр тирәсе. Казучы шөпшәләрен күбесе бер яки берничә бүлемле ояларын жирдә (исеме шуннан) ясый, анда алар олы бөжәкләрдән (цикадалар, саранчалар, коңгызлар, чебеннәр, хальцидлар һәм башкалар), күбәләк гусеницалары, кискән личинкалары, сирәк кенә үрмәкчүләрдән торган азык запасы эзерлиләр. Төрле вак гөлләләренә аулуйлар, кайберләре авыл хужалыгы корткычларының энтомофаглары, әмма аз санлы булдулары сәбәплә, хужалык эһәмиятенә ия түгелләр. Республика территориясендә гади умарта корты бүресе (*Philanthus triangulum*) һәр жирдә (әмма күп санда түгел) очрый. Ана затлар личинкаларын бал кортлары (башлыча, йорт умарталарыннан) белән туендыралар. Умарталыкка якин урнашып, умартачылыкка зыян китерергә мөмкиннәр. Казанда (М.Горький исемендәге Үзәк мәдәният һәм ял паркында, Дәрбышки бистәсендәге паркта) үткен тешле шөпшә (*Sphex maxillosus*) очрый — бу кызыл корсаклы, кара төстәге шактый зур шөпшә, июльдән август урталарына кадәр оча; бик сирәк төр. Зур борынлы бембикс (*Vembiх gostrata*) һәм үткен тешле шөпшә ТРның Кызыл китабына кертелгән (2016). Кара: *Әлтәкәнатлылар* мәкаләсендәге таблицада 4, 5 рәсем.

КАЗЫЛМА КҮЛ, Көнчыгыш Кама арьягында. Актаныш районының Чишмә авылыннан көньяктарак, Сөн елгасы бассейнында урнашкан. Су өслегенә майданы 0,5 га. Күләме 4,4 мең м³. Озынлыгы 110 м, иң зур киңлеге 50 м. Уртача тирәнлеге 0,84 м, иң зур тирәнлеге 4,5 м. Ясалма (казылма) күл. Формасы турыпочмаклы. Күбесенчә явым-төшемнәр белән туена. ТРның табиغاتъ истәлеге (1978).

КАЗЫЛМА КҮМЕРЛӘР, үсемлек калдыкларыннан хасил булган янучан каты тау токымнары, составында минераль катнашмалар 50% тан кимрәк. Утырма токымнар катлам (пласт) яки калын катламсыман һәм линзасыман ятмаларда ята. Тектурасы жирсыман, авыр, катламлы һәм бөртекле. Төзелеше бөртөргә, буй-буй. Төсе көрәннән соры-карага, ялтыравыгы тоныктан металлсыманга кадәр. Катлыгы 1–3,

тыгызлыгы 0,92–1,7 г/см³. Метаморфизм дәрәжәсе буенча көрән күмер, ташкүмер һәм антрацитларга бүленә. ТР территориясенә көнчыгышы Кама күмер бассейнының шактый өлешен били (Төньяк-Татар, Көнъяк-Татар һәм Мәләкәс күмер төбәкләре). 109 ятма ачыкланган, шул исәптән девон утырмаларында — 1, карбонда — 95, Пермьда — 9 һәм неогенда 4. Девон күмерләренә Казан тирәсендә барлыгы билгелә, яше 370 млн елдан артык. Катламнарның юка (0,1–0,6 м) булуы һәм тирәндә (1342–1379 м) ятуы сәбәплә, аларның гамәли эһәмияте юк. Карбон утырмаларында ятучы ташкүмер катламнары (330–340 млн. яшь) сәһәгәти игътибарга лаек, аларның калынлыгы 40 м га житә, яту киңлеге 3 км га, озынлыгы 60 км га кадәр. Төп катлам (Нурлат һәм Яңа Чишмә районнары) аеруча эһәмияткә ия. Күмер — уртача көлле (26%), уртача күкертле (күкерт составы уртача 3,36%), яну жылылыгы (33,9 Мдж/кг га кадәр) һәм газ чыгышы (1 кг күмергә 3,26 м³ ка кадәр) чагыштырмача югары. Ятмалар 880–1440 м тирәнлектә ята, күмер тыгызлыгы 1,4–12,8 млн т/км², ресурсларның торышы 2,7 млрд. т тирәсе (P₂+P₁ категориясе), С₂ категориясе буенча — 0,7 млрд т (2007). Күмерләр составында микроэлементлар бар, алар арасында германий (күмер көлендә 400 г/т га кадәр) һәм сирәк руда элементлары аеруча гамәли эһәмияткә ия. Көрән күмер ятмалары Төньяк-Татар һәм Көнъяк-Татар күмер төбәкләренә (Минзәлә һәм Алабуга районнары) Пермь (260 млн яшь тирәсе) һәм неоген (2 млн яшьтән артык) утырмаларында 26 м га кадәр тирәнлектә ята. Аерым катламнар Кама елгасының сульях ярында һәм Покровский, Танай авыллары (Алабуга районы) һәм башкалар тирәсендәге известъгаш чыганакалары карьерларында очрый. Пермь күмерләре югары көлле (уртача 45–48%), уртача һәм югары күкертле (күкерт 4% көлдә Ag — 34 г/т га, Au — 18,6 мг/т га, Pd — 4,2 мг/т, Pt — 1,18 г/т га кадәр. Неоген күмерләренә сыйфаты: дымлылык 34,3–53,8, көллелек 8,7–74,6%, күкерт 1,1–5%. Көрән күмер ресурслары берничә йөз мең тонна. ТР территориясендә казылма күмерләренә эшкөртү жир астын газлаштыру (ташкүмер) яки штольня һәм кечкенә шахталар (көрән күмер) ярдәмендә мөмкин. ТР территориясендә ташкүмер, янучан газ һәм синтетик ягулык буларак, көрән күмер ашламалар алуда кулланылырга мөмкин.

КАЙБЫЧ АУЧЫЛЫК ТЫЮЛЫГЫ, комплекслы. Кайбыч районының төньяк-көнбатышында, Гөбенә һәм Бәрле елгалары арасында урнашкан. Майданы 20,2 мең га, шул исәптән урман биләмәләре 3,4 мең га. 1963 елда оештырыла. Поши, кабан дуңгызы, кәжәболан, ак куян, үр куяны, төлке, сусар, соры кыр тавыгы, көртлек саклана.

КАЙБЫЧ ИМӨНЛЕКЛӘРӘ, табиغاتъ истәлеге, Кайбыч районы территориясендә. 1981 елда билгеләнә. Майданы 140 га. «Казан тау имөнлекләре» дип ата-

**Кайбыч имәнлекләре.**

лучы табигый имән урманнары сакланып калган ике участоктан тора, Кайбыч урманчылыгы составында. Рельефы калкулыклы-тигезлекле, күпсанлы ерымнар белән телгәлэнгән. Имәннәр юкә, өрәңге, ара-тирә карама белән бергә үсә, биредә корычагач ареалының табигый чиге үтә; беренче ярусның биеклеге 25–26 м тәшкил итә. Аерым агачларның яше 100–150 гә җитә. Вак агачлардан урман зелпесе, сөяллә кабар агачы, миләш һәм, аеруча, чикләвек куагы таралган. 1978/79 елдагы кышкы каты суыклар, олы яшьтәге имәнлекләрнең шактый өлешенең һәлак булуына һәм агачлар төбөндәге яктылык шартларының кинәт үзгәрүенә китерә. Үлән капламында немораль флора вәкилләре өстенлек итә: сәрдә, зибык уты, төкле күрән; сирәк төрләрдән бүре җиләге, ике яфраклы төн миләүшәсе. Кошларның 100 дән артык төре яши, шул исәптән ТРның Кызыл китабына кертелгәннәре: кыр карчыгасы, сапсан, дала лачыны, колаклы ябалак, сазлык ябалагы, соры ябалак, чал тукран, яшел тукран, шулай ук соры гөберле бака, кара елан, болан коңгыз, зур имән кисмәне. Кайбыч имәнлекләре сабакчалы имәннең генетик резерваты булып тора һәм урман орлыкчылыгында файдаланыла. Фәнни һәм эстетик әһәмияткә ия.

КАЙГЫЛЫ КҮБӘЛӘК (*Nymphalis antiopa*), нимфалидалар семьялыгынан күбәләк. Татарстанның

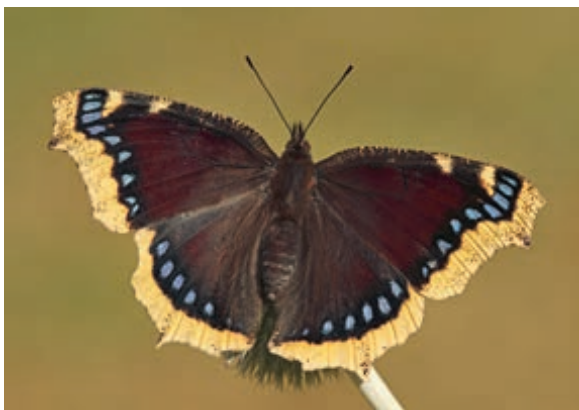
**Кайгылы күбәләк.**

бөтен районнарында һәм Казан территориясендә очрый. Канат җәеме 55–75 мм, карасу-кызыл төсмерле бәрхетсыман кара төстә, саргылт ак каймалы, кайма алдында зәңгәр тимгелләрдән торучы рәт, алгы канатларында сары ак төстәге икешәр зур тимгел бар. Июль–сентябрьдә оча. Кышкы йокыдан соң, йомыркаларын язын каен, тополь, тал яфракларына сала. Зур кызыл көрән таплы чәнечкеле кара гусеницалары, арткы өлеше белән теләсә нинди каты нигезгә бергеп, башлары белән аска асылынып курчакланалар. Бер атнадан соң хитинлы кабык астыннан булачак күбәләкнең билгеләре ачык күренә. Елга 1, кайвакыт 2 буын бирә.

КАЙМАР елгасы, Көнбатыш Кама алдында, Казансу елгасының уң кушылдыгы. Озынлыгы 11,5 км, бассейнының майданы 33,8 км². Биектау районы территориясеннән ага. Елга башы булып Каймар авылынан 4 км төньяк-көнчыгыштарак, зур булмаган урман массивында урнашкан чешмә тора, тамагы Дачный посёлогыннан көнчыгыштарак. Елга башының абсолют биеклеге 140 м, тамагыныкы — 57 м. Су жыелу майданының урманлылыгы 12%. Каймарның 1,4 км озынлыктагы кушылдыгы бар. Елга челтәренең тыгызлыгы 0,38 км/км². Туенуы катнаш, күбесенчә кар сулары исәбенә. Җир асты сулары белән туену модуле 0,26–0,5 л/с·км². Бассейнда еллык су агымының уртача күпәллек катламы 148 мм, ташу агымы катламы 109 мм. Язгы ташу, гадәттә, апрель башында башлана. Каймар ноябрьнең икенче яртысында туна. Тамагында суының иң аз вакытындагы уртача күпәллек чыгымы 0,03 м³/с. Суы язын чагыштырмача каты (3–6 мг-экв/л), кышын һәм җәен бик каты (12–20 мг-экв/л). Гомуми минеральлешүе язын 100–200 мг/л, кышын һәм җәен 700–1000 мг/л.

КАЙНОЗОЙ ЭРАТЭМАСЫ (ЭРАСЫ), кайнозой (грек теленнән *καῖνος* — яңа һәм *ζοο* — яшәү), геологик тарихның иң яңа эрасы, җир кабыгы кагланнарының гомуми стратиграфик шкаласында иң өскә (яшь) төркем. 65 млн ел элек башланган, хәзергәчә давам итә. Палеоген, неоген системасына (чор) һәм дүртенчел системага (чор) бүленә. Кайнозой эратемасы Тын океан перифериясендә, Европаның көньягында һәм Азиядә гаять биек тау тизмәләре барлыкка китергән көчле тау язалу хәрәкәтләре белән характерлана. Неоген чоры ахыры — дүртенчел чор башында климат кискен үзгәрә, нәтиҗәдә үз эченә Евразия (ТРдан төньяктарак өлешләр) һәм Төньяк Американы да алган материк бозлыклары хасил була. Органик мохитта имезүчеләр өстенлек ала, приматлар барлыкка килә. Кайнозой эратемасы ТР территориясендә Идел һәм Кама болынлыкларында үсеш алган неоген һәм дүртенчел системаларның утырмалары белән билгеләнә.

КАКАЛИЯ (*Casalia*), оешма чәчәклеләр семьялыгынан күпәллек үләнчел үсемлекләр ыругы. 5 төре

билгеле. Европада, Кече Азиядә таралганнар. ТР территориясендә бер төр — **сөнгесыман какалия** (*C. hastata*) бар, сирәк очраучы үсемлек. Сирәкләнгән яфраклы һәм катнаш урманнарда үсә. Горизонталь тамырчалы һәм туры сабаклы, биеклеге 120 см га житә. Яфраклары сапчыл, сөңгесыман киң. Чәчәкләре аксыл, сабак очында себеркәч чәчәк төркеме хасил итә. Жимеше — очкаклы озын орлыкча. Июнь–июльдә чәчәк ата. Жимешләре август–сентябрьдә өлгерә. Үсемлектә алкалоид, флавоноид, С витамини, каротин бар. Халык медицинасында жир өсте өлешләре төрле йогышлы авыруларны, үлекле яра һәм жәрэхәтләрне дөваләу өчен кулланыла. Баллы үсемлек.

КАКЛАВЫЧ, каты билчән (*Cirsium*), оешма чәчәкләр семьялыгынан күпьяллык, сирәк кенә икееллык үсемлекләр ыругы. 200 дән артык төре билгеле, Төньяк ярымшарда таралганнар. ТР территориясендә 10 төре бар. 2 м га кадәр биеклектәгә чәнечкеле үсемлекләр. Сабагы туры, ботаклы. Яфраклары озынча, бөтен яки каурыйсыман бүленмә. Чәчәкләре яшыкелт-сары, аксыл-шәмәхә, жете кызыл, көпшәле, кәрзингә жыйналган. Жимешләре — каурыйсыман очкак төкчәле орлыкча. Июнь ахырыннан сентябрьгә кадәр чәчәк аталар. Тамыр үргеннәреннән, тамыр өземтеләреннән, сирәк кенә орлыктан үрчиләр.

Гади каклавыч (*C. vulgare*), **кыр каклавычы** (*C. arvense*) республиканың һәр жирендә таралган. Аланнарда, урман кисенделәрендә, юл буйларында, ташландык жирләрдә, чүплекләр тирәсендә үсәләр. **Бакча каклавычы** (*C. oleraceum*) һәм **төрле яфраклы каклавыч** (*C. heterophyllum*) дымлы урманнарда очрыйлар; **вак тешәүле каклавыч** (*C. serrulatum*), **керфекле каклавыч** (*C. ciliatum*), **сары каклавыч** (*C. esculentum*), **соры каклавыч** (*C. sanum*) болыннарда, шулай ук Кама арьягының яткын һәм ташландык жирләрендә, **ак төкле каклавыч** (аксыл каклавыч) (*C. incanum*) — зур елгаларның (Кама, Агыйдел) тугайларында очрый. Кыр каклавычы яки алсу (каты) билчән — тамыр үргеннәрен юкка чыгару кыен булган чүп үлән, барлык авыл хужалыгы культураларын, бакча чәчүлекләрен чүпли. Бакча, гади кыр каклавычының яшь яфраклары ашарга яраклы. Халык медицинасында кыр каклавычының сулы төнәтмәсе тире авыруларын дөвалаганда кулланыла. Каклавычның күп кенә төрләре баллы. Сары каклавыч — декоратив, ак төкле каклавыч, бакча каклавычы, төрле яфраклы каклавыч — терлек азыгы. Саз каклавычы (*C. palustre*) ТРның Кызыл китабына кертелгән (2016).



Кыр каклавычы.



Көнчыгыш какысы.

КАКЫ (*Bunias*), әвернә чәчәкләр семьялыгынан бер-, ике- һәм күпьяллык үләнчел үсемлекләр ыругы. 6 төре билгеле, Евразиянең уртача һәм субтропик поясларында, Төньяк Африкада таралганнар. Татарстан территориясендә 1 төре — **көнчыгыш какысы** (*B. orientalis*) барлык районнарда да очрый. Читтән кергән үсемлек. Чыгышы белән Көнчыгыш Урта дингездән. Болыннарда, тау битләрендә, сызаларда, кырларда, чүплекләр тирәсендә үсә. 25–100 см биеклектәгә күпьяллык үсемлек. Тамыры үзәк. Сабагы туры, ботаклы, аска караган кыска төкчәле һәм кара сөялләре бар. Аскы яфраклары каурыйсыман бүленмә, өскеләре — ланцетсыман, тешле читле. Чәчәкләре ачык сары, күп чәчәкле себеркәч чәчәк төркемендә. Жимеше — бер орлыклы ачылмаучы кузакчык. Май уртасыннан июльгә кадәр чәчәк ата. Жимешләре июль ахыры — август башында өлгерә. Нигездә, орлыктан үрчи. Яшь ботак һәм яфракларында эфир майлары, С витамини, тимер, бакыр, орлыкларында 10% ка кадәр май бар. Халык медицинасында зәңгеләгә каршы чара буларак кулланыла. Баллы үсемлек. Терлек азыгы.

КАЛЫПСО (*Calypso*), сәхләбчәләр семьялыгынан күпьяллык үләнчел үсемлекләр ыругы. Үз эченә бары бер төр — бүлбеле калипсоны (*C. bulbosa*) ала. Евразия һәм Төньяк Американың салкын һәм уртача поясларында таралган. ТР территориясендә дә очрый. Күлгәле мүкле ылыслы (сирәк кенә катнаш) урманнарда, кайвакыт сазланган участкаларда үсә. Кыска тамырчалы үсемлек, жир өстендә бүлбеле үсенте хасил итә. Сабагы 10–15 см биеклектә, озын саптагы йомыркасыман киң бер яфраклы. Чәчәге берле, эре, аксыл-алсу төстә, иенке, үзенчөлекле исле. Таж яфракчыгы башмак рәвешендә. Жимеше — тартмачык. Май — июнь башында чәчәк ата. 1967 елга кадәр сирәк кенә Көнбатыш Кама алдында очрый, соңгы тапкыр 1974 елда Биектау районында билгеләнә. ТРның Кызыл китабына кертелгән (2016).



210

КАЛ

КАЛКАНКЫСЛАЧЫКЛАР (Notostraca), *яфрагаяк-лы кысласыманнар* отрядыннан умырткасыз хайваннар асотряды. 9 төре билгеле, Россиядә — 5, Татарстан территориясендә 2 төре бар: **язгы калканкыслачык** (*Lepidurus apus*) һәм **жәйге калканкыслачык** (*Triops cancriformis*). Калканкыслачыклар, аеруча гади төче су кысласыманнары, башында, күкрәгендә һәм корсагының алгы өлешендә очлы энэләр белән капланган яссы калканы (исеме шуннан) бар. Корсагының арткы очында жепсыман нечкә 2 озын үсенте (фурка) бар. Гәүдәсе 4–5 см озынлыкта, кара-көрән төстә. Күзләре калканның алгы кырые тирәсендә урнашкан. Озын мыекчаларның ике пары да редуцияләшкән. Күкрәге 10 сегменттан тора, аларның һәркайсы 6 калактан торучы бер пар аяклы. Еш кына аяк парларының гомуми саны 10–70 кә житә (кысласыманнар арасында иң зур сан). Язгы калканкыслачык язын кар суларында, жәйге калканкыслачык яңгыр суларында очрый. Калканкыслачыкларның ата затлары бик сирәк очрый, шунлыктан кибүне, туңуны һәм 80°C ка кадәр жылынуны кичерергә сәләтле аталанмаган йомыркалар ярдәмендә үрчиләр. Йомыркалар яшәү сәләтен 7–9 ел саклый. Калканкыслачыклар грунт кисәкчекләре белән тукланалар, саңакаяклы башка умырткасыз хайваннар, чукмарбашларга һәм балык маймычларына һөжүм итәләр, буа балыкчылыгына зур зыян китерәләр. Ике төре дә саклауга мохтаж. Язгы калканкыслачык ТРның Кызыл китабына кертелгән (2016). Кара: *Кысласыманнар* мәкаләсендәге таблицада 5 рәсем.

КАЛКАНЛЫ АБАГА (*Dryopteris*), калкан абагачалар семьялыгыннан абагалар ыругы. 150 гә якын төре билгеле, бөтен Жир шарында, башлыча, уртача пояста таралган. Татарстан территориясендә 4 төре бар. **Ата калканлы абага** (ата абара) (*D. filix-mas*), **Картузиус калканлы абагасы** (*D. carthusiana*) барлык районнарда очрый; **охшаш калканлы абага** (*D. assimilis*), **тараксыман абага** (*D. cristata*) — сирәк төрләр. Ылыслы, катнаш һәм киң яфраклы урманнарда, күбесенчә ерымнарда һәм башка күлгәле урыннарда, черемгә бай туфракларда үсәләр. 30–100 см биек-



Ата калканлы абага. Каен урманьында.

лектәге күпеллек үсемлекләре. Тамырчасы куәтле, күпсанлы үткән елгы яфрак сапалары калдыкларынан тора. Яфрак пластинкасы куе яшел, икешәр каурыйсыман-теленмә. Чәчәкләр хасил итми, чәчәк ботагы юк. Споралардан (июнь–июльдә өлгерәләр) һәм тамырчалардан үрчиләр. Ата калканлы абага — дару үсемлеге. Тамырчасын суалчаннарга каршы чарага ия экстракт алуда файдаланалар; халык медицинасында төнәтмәсе ревматизм вакытында кулланыла. Барлык төрләре дә — декоратив үсемлекләре. Охшаш калканлы абага ТРның Кызыл китабына кертелгән (2016).

КАЛКАНЛЫ КАНДАЛАЛАР (Pentatomidae), кандалалар семьялыгы. Гәүдәсе 2–40 (ешрак 7–15) мм озынлыкта, озынча түгәрәк, нык калын тышчалы. Башы өстән яссы яки азмы-күпме кабарынкы калкан рәвшендә (исеме шуннан), түшенең өчтән бер өлешен яки тулысынча каплый. Күпчелеге үсемлек белән тукланучы, бары тик Asopinae асемьялыгы вәкилләре генә ерткычлар (Америка кандаласы *Perilus* үз төбәгендә колорадо коңгызын юк итә; әлеге корткыч белән биологик көрәш максатларында Европада бу кандаланы климатлаштыру эшләре үткәрелә). Гадәттә, олы затлар, сирәк кенә личинкалары яки йомыркалары кышлый. Дөньяда калканлы кандалаларның 4 меңгә якын төре билгеле, киң таралганнар; Россиядә 300 дән артык, Татарстан территориясендә 30 га якын төр билгеләнгән. Әвернә чәчәккләр яки бакча эвридема (*Eurydema*) ыругы кандалалары яшелчә культураларын нык зарарлый. **Кәбестә кандаласы** (*Eu. ventralis*) һәм **рапс кандаласы** (*Eu. oleacea*) яхшы билгеле. Кыяклы культураларга **очлы башлы элиа** (*Aelia acuminata*) зур зыян китерә. **Жиләк кандаласы** (*Dolycoris baccarum*), **Италия калканлы кандаласы** (*Graphosoma lineatum*), **яшел калканлы кандала** (*Palomena prasina*) киң таралган.

КАЛКУЛЫК, әйләнә-тирәдәге башка территорияләргә караганда чагыштырмача өстәрәк ятучы жир өсте участогы. Шартлы рәвештә 200 м дан артык абсолют биеклектә билгеләнә һәм түбәнлеккә каршы була. Татарстан территориясендә калкулыклар түбәнлекләрдән күбрәк. Төп калкулыклар: *Идел буе калкулыгы* (төньяк-көнчыгыш өлеше), *Бөгелмә-Бәләбәй калкулыгы* (көнбатыш өлеше), *Можга калкулыгы* (көнъяк өлеше), *Вятка увалы* (көнъяк-көнчыгыш өлеше). Аларның барлыкка килүендә төп рольне өр-яна тектоник хәрәкәтләр уйнаган. Барлык калкулыклар да яше һәм составы буенча төрле булган тау токимнарын кисүче, 200–240 м биеклектәге эрозион-денудацион өслеккә ия. *Бөгелмә яссы калкулыгы* иң биеге, биредә, түбәнгеләр белән беррәттән югарыгы денудацион өслекләр (280–360 м) яхшы сакланган, аның үрләренә исә ТР рельефының иң биек нокталары туры килә.

КАЛМАШ елгасы, Көнчыгыш Кама аръягында, Шилнә елгасының (Кама елгасы бассейны) уң кушылдыгы.

Озынлыгы 12,3 км, бассейнының мәйданы 43,5 км². Тукай районы территориясеннән ага. Елга башы Новый посёлогының көнчыгыш чигендә, тамагы Әжмәкәй авылыннан 3 км төньяктарак. Елга башының абсолют биеклеге 180 м, тамагыныкы — 86 м. Су жыелу мәйданының урманлылыгы 25%. Калмашның 0,3 тән алып 2,1 км га кадәр озынлыктагы 5 кушылдыгы бар. Елга челтәренең тыгызлыгы 0,54 км/км². Туенуы катнаш, күбесенчә кар сулары исәбенә. Жир асты сулары белән туену модуле 1,1–3 л/с·км². Бассейнда еллык су агымының уртача күпәллек катламы 117 мм, ташу агымы катламы 91 мм. Язгы ташу, гадәттә, март ахыры — апрель башында башлана. Калмаш ноябрь башында туңа. Тамагында суының иң аз вакытындагы уртача күпәллек чыгымы 0,027 м³/с. Суы язын каты (6–9 мг-экв/л), кышын һәм жәен бик каты (12–20 мг-экв/л). Гомуми минеральләшүе язын 200–300 мг/л, кышын һәм жәен 400–500 мг/л.

КАЛМЫЯ елгасы, Көнчыгыш Кама арьягында, Сөн елгасының сул кушылдыгы. Озынлыгы 39,9 км, бассейнының мәйданы 237,2 км². Елга башы Мөслим районының Горбуновка авылы янында, тамагы Актаныш районының Чуракай авылыннан 1 км көнчыгыштарак. Елга башының абсолют биеклеге 220 м, тамагыныкы — 80 м. Су жыелу мәйданының урманлылыгы 31%. Калмыяның 4 тән алып 12,4 км га кадәр озынлыктагы 9 кушылдыгы бар; иң зурысы — Дусай елгасы (уң). Елга челтәренең тыгызлыгы 0,4 км/км². Туенуы катнаш, күбесенчә кар сулары исәбенә. Жир асты сулары белән туену модуле 1,1–3 л/с·км². Бассейнда еллык су агымының уртача күпәллек катламы 90 мм, ташу агымы катламы 68 мм. Язгы ташу, гадәттә, март ахыры — апрель башында башлана. Калмыя ноябрь башында туңа. Тамагында суының иң аз вакытындагы уртача күпәллек чыгымы 0,18 м³/с. Суы язын каты (6–9 мг-экв/л), кышын һәм жәен бик каты (12–20 мг-экв/л). Гомуми минеральләшүе язын 500–700 мг/л, кышын һәм жәен 700–1000 мг/л.

КАЛТЫРАВЫК БАШАК (Briza), кыяклылыр семьялыгынан бер- яки күпәллек үләнчел үсемлекләр ыругы. 15 кә якын төре билгеле. Евразиядә, Көнъяк Америкада, Төнъяк Африкада таралганнар. Татарстан территориясендә бер төре — **урта калтыравык башак** (*B. media*) бар, сирәк кенә Кама алдында очрый. Дымлы болыннарда, урман аланнарында үсә. 20–60 см биеклектәге күпәллек үсемлек. Тамырчасы кыска. Сабагы туры. Яфрак пластинкалары кыяк, яссы, өске ягы кытыршы; яфрак жиңсәсе төбенә кадәр ачык, шома; яфрагының вак телләре элпәле, кыска. Чәчәк төркеме — жәенке себеркәч. Башакчыклары түгәрәк-йөрәксыман, ян-яктан кысылган, яшькелт ак яки шәмәхә төстә, нәзек сапта утыралар. Май–июндә чәчәк ата. Жимешләре июль–августта өлгерә. Нигездә, орлыклардан үрчи. Терлек азыгы. Кипкән букетлар ясау өчен кулланыла.

КАЛЬЦИТ, известьле шпат, карбонатлар классындагы минерал, CaCO₃. Жир кабыгында таралуы буенча өченче урында. Саф, яисә кайвакыт химик (Mn, Mg һәм башкалар) һәм механик (пирит, гётит, гипс һәм башка минераллар, күмер, битум һәм башкалар) кушылмалары була. Кристаллга нисбәтле ныклыгы 2,5–3,5; тыгызлыгы 2,7–2,8 г/см³. Пыяласыман ялтыравыклы. Яктылык кальцит аша үткәндә ике тапкыр сына (Исландия шпаты). Кальцит үтә күрәнмәле дә, ешрак тонык та була. Төсләре: ак, соры, сары, кызылсу, көрән, зәңгәрсу һәм яшькелт. Сызыклары ак яисә төсле. Сындырганда кабырчыксыман яки баскыч-баскыч киселешле. Кристаллары тригональ сингонияле, кайвакыт рәвешле яссы, таякка, энәгә охшаш, еш кына парлы һәм өчле була. ТРда ромбоэдрик кристаллар Әлмәт (Кичүчат, Мәмәт, Чупай авыллары) һәм Кама Тамагы районнарындагы (Сөйке авылы) Казан ярусының карбонатлы токымнарда очрыйлар. Кальцитның полиморф (ромблы) модификациясе булып



Кальцит кристаллары.

аргонит санала. Кальцит күп очракларда, шул исәптән ТР территориясендә карбонатлы токымнар, аерым алганда, известьташлар, известьле доломитлар, мергельләр ясалышында катнашучы төп минерал, алар составында кристаллы, бөртекле, тыгыз, туфраксыман (акбур), тишекле (известьле туф) агрегат массалар ясый. Перламутрның, энжеләрнең, кайбер мәржәннәрнең минерал өлешен хасил итә. Цемент сыйфатында (утырма токымнарда) яисә состав өлеше буларак күп кенә метаморфик токымнарда, гидротермаль руда юлларында; бушлыкларда — агып төшкән сыеклекның катып калган формасында (мәгарәдәге

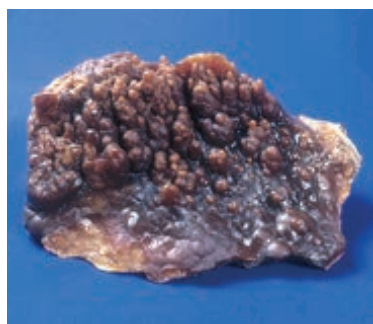

Кальцит кристаллары (друзасы).

сталактитлар һәм сталагмитлар) була. Эре кристаллар (берничә тоннага житә) ярыкларда һәм бушлыкларда очрый. Төрле геологик һәм физик-химик шартларда хасил булалар.

Исландия шпаты оптика сәнәгатендә кулланыла.

КАМА́ (*Lutra lutra*), сусарсыманнар семьялыгыннан имезүче ерткыч жәнлек. Европа, Азия, Төньяк Америка һәм Төньяк-көнбатыш Африкада очрый. ТРда даими тереклек итү урыны – Әгерже аучылык тыюлыгы (Кырыкмас елгасы һәм аның кушылдыклары). Аз санда шулай ук төньяк төбәкләрдәге Иллэт, Шора, Шушма елгалары буенда очрый. Гәүдәсе сузынқы, сыгылмалы, озынлыгы 85 см га кадәр. Авырлыгы 10 кг га житә. Ана кама ата заттан кечкенәрәк. Койрыгының озынлыгы 45 см тирәсе, очлы һәм төптән юан, руль урынына хезмәт итә. Бармаклары йөзгеч элпә белән тоташкан. Чумганда колак һәм борын тишекләре аерым тиречел үсентеләр белән томалана. Мехы



Кама.

тыгыз, чагыштырмача кыска, кара-коңгырт, корсагы көмешсыман төстә, су белән юешләнми һәм һаваны тоткарлый. Ярымсу яшәү рәвеше алып бара. Керү юлын аста калдырып, агач һәм куакларның асылынып торган тамырлары астында оя ясый. Эңгер-меңгер вакытта һәм төнлә актив. Нигездә, балыклар, шулай ук бакалар, вак кимерүчеләр белән туклана. Балаларын (2–5), гадәттә, язын тудыра. 15 елдан артык

яши. 1930 елдан камага ау тыелган, саны акрын арта. ТРның Кызыл китабына кертелгән (2016).

КА́МА (борынгы төрки исеме Чулман) елгасы, Иделнең иң зур сул кушылдыгы. Удмурт Республикасы (елга башы һәм урта агымы), Киров һәм Пермь өлкәләре, ТР (түбән агымы) буйлап ага. Озынлыгы 1805 км (ТР чикләрендә 360 км), бассейнының мәйданы 507 мең км² (ТР чикләрендә 38 мең км²). Югары Кама калкулыгында, 331 м биеклектә башлана. Беренче 100 км төньяк юнәлештә ага, аннан калкулыкны урап узып, юнәлешен көньякка үзгәртә. Урал сыртыннан агып төшүче Вишера һәм башка елгалар койганнан соң, Кама зур сулы елгага әйләнә. Су агымының шактый гына өлеше Кама (Пермь), Воткинск һәм Түбән Кама ГЭСларының плотиналары йогынтысында көйләнә, алардан өстәрәк шул ук исемдәге сусаклагычлар төзелгән (кара: *Түбән Кама сусаклагычы*). Куйбышев сусаклагычы төзелгәнгә кадәр Кама, килеге урыны белән 20 км га кадәр житкән зур тугай хасил итеп, шәһәр тибындагы Кама Тамагы посёлогы янында Иделгә коя; хәзерге вакытта елганың түбән агымы 200 км дан артыграк арада сусаклагычның терек сулары зонасында.

Елга үзене асимметрияле: уңьяк ярлары тоташ диярлек текә һәм биек; урыны белән упкынлы; сул ягы сөзгәрәк, аллювиаль террасалар комплексы белән аерылып тора. ТР территориясендәге төп кушылдыклары: Агыйдел, Ык, Зәй, Чишмә (сул); Иж, Вятка, Мишә (уң). Күбесенчә кар сулары, шулай ук жир асты һәм яңгыр сулары исәбенә туена. Еллык су агымының уртача күләме 130 км³; еллык су агымының 58% ы язгы чорга туры килә. Сусаклагычлар төзелгәнче, су биеклегенә тирбәнешләре 5,5 – 10,9 м, уртача 8,5 м тәшкил итә. Суның уртача күпсәләтлелек чыгымы (м³/с): ТР чикләрендә – 1770, Чаллы шәһәре янында – 2810, Чистай шәһәре янында – 4100 (Иделнең Кама белән кушылганга кадәр күләмненн (3500) күбрәк); суның иң зур чыгымы (елга тамагы янында) – 36000 тирәсе, иң азы – 400. Елганың боз белән каплануы ноябрьнең өченче ункөнлегендә башлана һәм апрель уртасына кадәр давам итә. Язын боз китү

Иске Кама ермагы. Түбән Кама районы.



Кама күренеше.
Алабуга шәһәре
янында.



берничә көннән алып 2 атнага кадәр сузыла. Вишера тамагына кадәр суднолар йөри. Навигация 6,5 ай тирәсе дәвам итә.

Кама ярларында беренче торулыклар таш гасыр чорында барлыкка килә. 10–13 йөзләрдә монда Идел буе Болгар дәүләте, Жүкәтау, Кашан һәм башка шәһәрләр була. Борынгы чорларда ук Кама үз бассейнына килеп урнашкан халыкларның хужалык тормышында, аларның Рус тигезлеге, Урта диңгез, Якын Көнчыгыш, Скандинавия ярымутравы халыклары белән сәүдә мөнәсәбәтләрендә (Идел һәм Каспий аша) зур әһәмияткә ия була. 16 йөз ахырында Кама Рус дәүләтен Себер белән бәйләүче төп юлның мөһим буыны булып тора. 1815 елда беренче пароход төзелү Камада пароходчылык үсешенә башлангыч бирә. Индустрияләштерү елларында Кама буе илнең мөһим икътисади үзәгенә әверелә: ағач материалларын эшкәртү һәм читкә чыгару күләме арта; Каманың транспорт әһәмияте үсә. Төп йөкләр — урман, икмәк, тоз, нефть, күмер, руда, химия һәм башка сәнәгать продукцияләре. Бер үк вакытта пристань хужалыгын яңартып жиһазландыру һәм механикалаштыру, суднолар ремонтлау һәм төзү заводларын кору эше алып барыла. Татарстан территориясендә Алабуга, Чистай эре пристаньнардан санала. Камада комплекслы гидроузеллар төзелү (1949–57 елларда Пермь шәһәре янында — Ка-

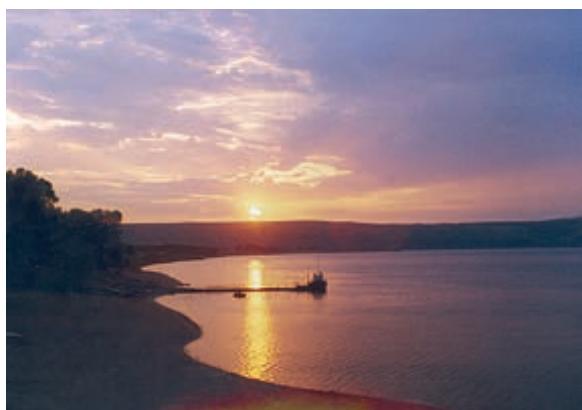

Камада кичке шәфәкъ.

ма; 1955–57 елларда Пермь өлкәсенең Чайковский шәһәре янында — Воткинск; 1972–79 елларда Чаллы шәһәре янында — Түбән Кама гидроузеллары) елгага якын төбәкләрдәге сәнәгатьне һәм шәһәрләргә электр энергиясе, су белән тәэмин итү мөмкинлеге бирә; суднолар йөртү шартларын яхшырта. Чаллы, Түбән Кама, Менделеевск, Алабуга шәһәрләре сәнәгать предприятиеләре жирлегендә Түбән Кама территориаль-житештерү комплексы оештырыла. 1950 еллар ахырынан ТРның Кама алды төбәкләрендә нефть чыгарыла. Камада ком-вак чуерташ чыганаclarы бар. 2002 елда Кама аша автомобиль күперенең 1 нче, 2016 елда 2 нче чираты эксплуатациягә тапшырыла. Кама үзәне ландшафтының күп төрле булуы белән аерылып тора. Монда аеруча саклаулы табигый территорияләр чөлтәре төзелгән, алар арасында Идел-Кама саклаулыгының Саралан участогы (кара: *Саралан урманы*), *Түбән Кама милли паркы*, *Игим наратлыгы*, *«Соколка урманы»*, *Ивановский наратлыгы* кебек табигать истәлекләре дә бар. ТР чикләрендә Кама елгасының уңьяк яры буенда Пермь системасының стратотипик әһәмияткә ия булган Казан һәм Уфа яруслары утырмалары чыганаclarы табыла.

Кама һәм аның кабатланмас матур яр буйлары И.И.Шишкин («Нарат урманы. Вятка губернасында мачта урманы», 1872; «Кама буенда ак чыршы урманы», 1877; «Кама», 1882; «Алабуга янындагы изге чышмә», 1886; «Корабль урманы», 1898), В.В.Мешков («Кама киңлекләре», «Кама», 1950) һәм башка рәссамнарның картиналарында гәүдәләнеш таба. Кама ярларында жир асты минераль суларын бальнеологик максатларда файдаланучы шифаханәләр һәм профилакторийлар («Иж минераль сулары», «Жемчужина» һәм башкалар) урнашкан. Елгада, нигездә, корбан балык, сазан, судак, чөгә, жәен, синец, густера, кәлчәк һәм башка балыклар тотыла.

КАМА елгасы, Көнчыгыш Кама аръягында, Урсалы елгасының (Дала Зәе елгасы бассейны) сул кушылдыгы. Озынлыгы 21,1 км, бассейнының мөйданы 138,3 км². Бөгелмә-Бәләбәй калкулыгынан ага, Әлмәт районында. Елга башы Кама-Елга авылынан 3 км көн-

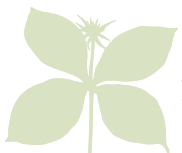

як-көнчыгыштарак, тамагы Яңа Нәдер авылыннан 1 км төньяк-көнчыгыштарак. Елга башының абсолют биеклеге 300 м, тамагыныкы — 109 м. Су жыелу майданының урманлылығы 36%. Кама елгасының 1,4 тән алып 6,6 км га кадәр озынлыктагы 8 кушылдыгы бар. Елга челтәренең тыгызлыгы 0,51 км/км². Туенуы катнаш, күбесенчә кар сулары исәбенә. Жир асты сулары белән туену модуле 0,5–1 л/с·км². Гидрологик режимы ташу вакытында су муллыгы һәм жәен нык саегуы белән характерлана. Бассейнда еллык су агымының уртача күпәллек катламы 109 мм, ташу агымы катламы 62 мм. Язгы ташу, гадәттә, март ахыры — апрель башында башлана. Кама ноябрьнең беренче ункөнлегендә туңа. Тамагында суының иң аз вакытындагы уртача күпәллек чыгымы 0,224 м³/с. Суы язын каты (6–9 мг-экв/л), кышын һәм жәен бик каты (9–12 мг-экв/л). Гомуми минеральлэшүе язын 700–1000 мг/л, кышын һәм жәен 1000 мг/л дан күбрәк.

КАМА ТАМАГЫ ГИПС ЧЫГАНАГЫ, ТРда иң зур чыганак. Кама Тамагы посёлогыннан 6–8 км төньяк-көнбатыштарак Иделнең уң ярында урнашкан. Геологик эзләнүләр эше 1929–80 елларда (бүленеп) үткөрелә. Калыңлыгы 24–100 м лы файдалы ятмалар өске Казан асыярусы өлешендә, составы һәм биеклеге житәрлек булган һәм доломит жыелмалары белән бүлгәләнган 2 горизонталь гипс катламыннан тора (биеклеге 14–15 м). Өске катламның биеклеге 39 м, астагысының — 9,8–14,2 м. Катламнар аксыл-соры һәм соры вак кристаллик гипстан тора, сирәк кенә буй-буй булып соры доломит, аскы катламда зәңгәрсү ангидрит сузыла. А+В+С₁ категориясендәге гипс запаслары 56 млн т дан артык (2015 ел башында). 100 елга якын эшкәртелә, 1980 еллар ахыры — 1990 еллар башында еллык максималь чыгару 500–700 мең т га житә. Ятмалар 130 м га якын тирәнлектә штольнялар ясап эшкәртелә. Гипс төзелеш эшләнмәләре ясауда, медицина максатларында, поргланццементка өстәмә буларак кулланыла.

КАМА ТАМАГЫ СПЕЛЕОЛОГИЯ СИСТЕМАСЫ

Кама Тамагы районы чикләрендә Идел елгасының уңьяк яр буендагы карст мөгарәләре төркеме. Пермь системасының югары Казан асыярусы доломит һәм доломитлашкан известьташлары белән бүлгәләнган гипс катламнарына (калыңлыгы 14 м га кадәр) туры килә. Мөгарәләрнең формалашуы һәм үсеше доломитлардагы субвертикаль ярыклар буенча су агымнарының сульфат токымнары өслегенә килеп чыгуы нәтижәсендә әлеге токымнарның (башлыча, гипсның) селтесезләнүе белән бәйле. Мордва Каратае авылы янындагы гипс мөгарәләре (Сөйке), шулай ук Антоновка (Юрьев) мөгарәләре 17 йөздән билгеле. Аларның үлчәмнәре турында кайбер мәгълүматлар Е.Ф.Зябловский хезмәтендә китерелә (1810).

Күкертле-водородлы минераль су чыганаклары Сөйке мөгарәләренең танылуына китерә, халык исә аны дәвалану максатларында куллана (19 йөз-

нең икенче яртысында зур булмаган курорт эшли). 1838 елда рус рәссамнары Г.Г. һәм Н.Г.Чернецовлар Сөйке мөгарәләренең рәсемнәрен ясыялар (1955 елда А.В.Ступишин тарафыннан басылып чыга). Мөгарәләр Идел елгасы агымы буенча, түбәндәге тәртиптә урнаша: «Безымянная», «Змеевая», «Отвай-Камень», «Девичья», «Сухая», «Ледяная», «Удачинская». Аеруча зур «Девичья» мөгарәсенә (Ступишин аны Зур Сөйке мөгарәсе дип атый) гомуми озынлыгы 250 м га кадәр; ул 5 залдан тора, шул исәптән сталактитлар һәм сталагмитлардан торган «Гипсовый», 90 м озынлыктагы һәм 12 м киңлектәге, суының даими температурасы 6,8°С булган жир асты күлле «Озерный» заллары. Куйбышев сусаклагычы төзелгәч, Сөйке мөгарәләре су астында кала.

Юрьев мөгарәләре (элекке исеме буенча Антоновка таулары) Кама Тамагы гипс руднигынан көньяктарак, Кама Тамагы посёлогыннан 6 км югарырак (Идел елгасы агымы буенча) урнашкан. Ерым түбәнлекләренә тоташа, исемнәре исә аларга ярашлы рәвештә алынган. Төньяктан көньяк юнәлешкә таба урнашалар: Рудничный (озынлыгы 80 м), Коннодольский — 1, 2, 3 (320, 120 һәм 32 м), Богородский — 1, 2 (40 һәм 36 м), Үзәк ерымдагы Зимовье мөгарәсе (30 м) һәм Юрьев мөгарәсе (410 м) Урта Идел буенда иң зурлары. Гипс чыганагының көнбатыш чигендә Мочилки мөгарәсе (16×10 м) билгеле. Мөгарәләрнең биеклеге 6,5–7 м, иң зур биеклек 12 м (Юрьев мөгарәсендәге «Яңгырлар куышы»). 1986 елда табигать истәлегә булып билгеләнә.

КАМА-КИНЭЛЬ БӨГЕЛЭШЛӘРЭ СИСТЕМАСЫ

Идел-Кама антеклизасының көнчыгыш өлешендәге структур-фациаль зона. Югары девонның доманик горизонты төбәннән түбән карбонның Бобриково горизонты түбәсенә кадәр күзәтелә. Девонның Фамен ярусы карбонатлар токымы түбәсе буенча һәм Идел арьягы карбон горизонтында аеруча ачык күрәнә. ТР территориясендә 4 бөгелеш билгеле: көнбатышта Чирмешән Тамагы, төньякта Можга һәм Түбән Кама, көнчыгышта Актаныш-Чишмә. Девон катламнары буенча 25–100 км киңлектәге, төбә тигез, кырыйлары ачык билгеләнган, үзәгендәге өлеше 400 м га кадәр түбән төшкән батынкылыклардан тора. Бөгелеш кырыйларында — күпсанлы риф структуралар, борынгырак катламнары (терриген девоны) — зур булмаган амплитудалы унай (күтәрәнке) өлешләрден, рифлар өстендәге катламнар гөмбәзләрден тора.

Кама-Кинель бөгелешләре системасы, урта-фран чорында барлыкка килгән батынкылыкларда явым-төшем житеп бетмәү нәтижәсендә ясала, Бобриково чоры ахырында сыгылмалыклар явым-төшем белән тула. Хәзерге рельеф буенча бөгелешләргә, кайбер тайпылышлар белән, Чирмешән Тамагына — Идел, Түбән Камага — Кама, Актаныш-Чишмәгә — Ык һәм Агыйдел, Можгага — Иж елгаларының болынлыклары һәм елга үзәннәре керә. Бөгелешләрнең барлыкка килүе һәм үсеше кристаллик нигезнең тирәндә

жимерелүләре аркасында кантарлы хәрәкәтле механизмга бәйлә (мәсәлән, Актаныш-Чишмә һәм Түбән Кама бөгелешләре Кама алды жимерелүләре өлешенә керә).

Кама-Кинель бөгелешләре системасында традицион һәм сланец нефтенә күп кенә ятмалары бар.

КАМА-ЫК АУЧЫЛЫК ТЫЮЛЫГЫ, комплекслы.

Актаныш һәм Минзәлә районнары территориясендә, Кама елгасы һәм Түбән Кама сусаклагычының Ык култыгы арасында урнашкан. 1963 елда түбәндәге аучылык жәнлекләре һәм кошлары төрләрен: поши, кәжәболан, янутсыман эт, Европа чәшкесе, ас, ондатра, суда йөзүче кошларны саклау өчен оештырыла: Мәйданы 18,6 мең га, шул исәптән урманнар 2,8 мең га. Тыюлык территориясендә *Игим наратлыгы* һәм *Көлгәш сазлыгы* урнашкан. Соры торна, ысылдавык аккош, елга каракошының оялау урыны.

КАМКАЛАР (Coccinellidae), коңгызлар семьялыгы.

Дөнья фаунасында 4 меңгә якин, Урта Идел буенда 60 ка кадәр, ТРда 45 тән артык төре исәпләнә. Зурлыгы 0,5 мм дан (*Scymnus* ыругы) 10 мм га (*Anatis* ыругы) кадәр. Гәүдәсе кабарыңкы, түгәрәк яки озынча түгәрәк. Канат өслеге һәм аркасының алгы өлеше кара, еш кына аксыл фонда кара нокталы сары, кызыл-сары, кызыл, көрән төстә. Өске канатлар рәсемнәренә үзгәрүчәнлегә хәтта бер үк төр эчендә дә ачык күренә. Тәшиләре 4 буынлы, мыекчалары чукмарсыман. Йомырка салып үрчи. Сезонда бер яки берничә буын бирә. Личинкалары озынча, кыска мыеклы, йөгөрүгә жайлашкан тәшилә, бик актив, төрлө төстә. Гәүдәсе кабарыңкы, төкле сөялләр сибеләп урнашкан. Курчаклары аксыл, үсү белән караңгырак төстә, эллиптик-тамчысыман, арттан субстратка береккән, алгы өлеше аз хәрәкәтчән. Камкаларның курчакларын ялгышлык белән еш кына колорадо коңгызы личинкалары урынына юк итәләр. Коңгыз стадиясендә камкалар табигатьнең төрлө урыннарында кышлый. Татарстан территориясендә һәр жирдә очрый, урман, болын, дала һәм башка табигый бергәлекләрдә гадәти яшәүче; агроценозларда 30 га якин төре яши. Камкаларның күп кенә төрләре ерткычлар (коңгызлар һәм личинкалар). Гөблә, яфрак борчалары, калканчыкларны юк итүче буларак, үсемлекләргә биологик саклауда әһә-



Унөч нокталы камка.

мияткә ия. Үсемлекләргә белән тукланучылар арасында 24 нокталы люцерна камкасы гына билгеле; 4 төрө күгәрәк белән туена. ТР өчен игътибарга лаек камкалар: тимгелле камкалар (*Stethorus punctillum* Ws.), үз ареалының төньяк чикләрендә яшәүче бердәнбер камка – акарифаг; колорадо коңгызының йомырка салгычын юкка чыгарырга сәләтле унөч нокталы **хиподамия камкалар** (*Hippodamia tredecimpunctata* L.); ТРда иң зур камка – **күзле камкалар** (*Anatis ocellata* L.) ылыслы урманнарда яши; **жиде нокталы камкалар** (*Coccinella septempunctata* L.) үләнчел һәм куакчыл яруста таралган. Жайдакларның 3 һәм чебеннәренә 2 төрө жирле камкаларның паразиты булып тора. Русча халык исеме («божьи коровки») аларның күккә – «аллага» очарга талпынуы һәм саргылт төстәге гемолимфа – «сөт» тамчысы (тиренәч һәм лайлалы тышчаның ялкынсынуын китереп чыгарырга мөмкин, куркыту исенә ия) булуп чыгаруы белән бәйлә. Гөблә (үлән бете) – аларның төп туклану объекты. Кара: *Коңгызлар* мәкаләсендәге таблицادا 24 рәсем.

КАМЧЫЛЫЛАР (Mastigophora), иң түбән төзелешлеләр,

аларның хәрәкәтләнү органнары булып жепселләр (камчылар) хезмәт итә, саны бер яки берничәдән алып (гәүдәнең алгы полюсыннан башлангыч алалар) берничә меңгә кадәр (бөтен гәүдәне каплайлар) була ала. Күп кенә камчылылар колонияләргә (вольвокс) хасил итә. Иң түбән төзелешлеләр таксономиясе турында Халыкара комитет (1980) системасы буенча камчылылар саркомастигофор (*Sarcomastigophora*) тибының астибы булып тора һәм 2 класска бүленә: үсемлек камчылылары (*Phytomastigina*) һәм хайван камчылылары (*Zoomastigina*). Яңа систематик төзелеш буенча камчылыларны берничә типка бүлеләр. Камчылыларның гомуми саны – 7 меңнән артык төр, шул исәптән 5 меңнән артыгы – ирекле яшәүчеләр. ТРда камчылылар аз өйрәнелгән, якинча берничә йөз ирекле яшәүчеләр, симбиотик һәм паразит төрләр билгеле.

Бер күзәнәккә ирекле яшәүче формалар арасында камчылылар иң кечкенәләре булып торалар. Зурлыгы 3 тән 300 мкм кадәр, уртача 50 мкм тәшкил итә. Гәүдә формасы шарсыманнан орчыксыманга кадәр. Хәзерге камчылыларның күбесендә 2 шәр камчы бар. Төрлө төрләрдә камчыларның эшләү механизмы төрлечә, әмма, нигездә, винтсыман хәрәкәт ясала; иң түбән төзелешлеләр әйләнә-тирә мохиттә борылып йөргән шикелле. Кагыйдә буларак, күзәнәкнең төше бер. Сирәк кенә ике төшлелә (лямблияләргә) һәм күп төшлелә (опалиннар) формалар очрый. Хлорофиллы хроматофорларга ия камчылыларның автотроф формаларында фотосинтез өчен уңай яктылык зонасын сайларга мөмкинлек бирүче кызыл яки кызыл-сары төстәге күз таплары бар. Осмокөйләүче функцияне кыскару вакуольләре үти, алар исә диңгез һәм паразит формаларда юк. Үрчүе, гадәттә, женессез (буйдан-буйга икегә бүленә). Төгәлләнмәгән женессез үрчү вакытында колонияләргә барлыкка килә. Гаметалар

копуляциясе (изогамия, гетерогамия) тибы буенча женски үрчү билгеле.

Ирекле яшәүче камчылылар, башлыча, төче сулыкларда киң таралган һәм табигатьтә матдәләрнең өзлексез әйләнешендә мөһим роль уйный. ТРда камчылылар су катламнарында һәм сулык төпләрендә (хризомонадиналар, перидинейләр, евгленачалар, бодонидлар), чистарту корымалары азотенкларының актив ләмендә, грунт суларында, туфракта яши, әйләнә-тирә мохитнең пычрану дәрәжәсен күрсәтүче биологик индикаторлар булып тора. Гипермастигиннардан булган камчылыларның күбесе күшәүче партоякыларның ашказаны картасында, аларга зыян китермичә, эмма үзенә файда алып (комменсализм) яши. Камчылыларның әлеге группадагы төрләре үзгач белән тукланучы бөжәкләрнең эчәклегенә урнаша һәм целлюлозаны тарката (симбиоз). Күп кенә камчылылар умырткасыз һәм умырткалы хайваннарның, кешеләрнең паразитлары (трихомонадалар — сидежәненең органнары системасында, контакт юлы белән күчә; лямблиялар — нечкә эчәктә һәм үт юлында, цисталар ярдәмендә тарала) булып тора.



Саз шәфәк чыпчыгы.

Күчмә кошлар. Апрель аенда (бурсык чыпчык — майда) очып киләләр, сентябрьдә китәләр. Республика территориясе буенча дроздсыман камыш чыпчыкларының оялау ареалының төньяк чиге үтә. **Әйләнчү камыш чыпчыгы** (*A. paludicola*) очып кайту, китү чорларында очрый, оя кору очраклары билгеле. **Шикәр камышы чыпчыгы** (*A. Scirpaceus*) һәм **Һинд камышы чыпчыгы** (*A. agricola*) — сирәк очып керүче кошлар. Сазлыклардагы биек үлән араларында һәм куаклыкларда, елга тугайларында, сулык ярлары буенда; бакча шәфәк чыпчыгы тугайлардагы яфраклы урманнарда, урман кисенделәрендә, парклар һәм бакчаларда оялыйлар. Кечкенә кошлар. Гәүдәсенә озынлыгы 10–20 см, авырлыгы 30 г га кадәр. Сыртында каурыйлары кызгылт-көрән, түше кызгылт-ак. Томшыгы чагыштырмача нечкә. Күп кенә төрләренән авыз почмагында кыллар бар. Түгәрәкләнеп килгән койрыклы. Ояларын берничә вертикаль сабакка асып, тирән касә яки кәрзин рәвешендә куе булып үскән куаклар, камыш, курак арасында ясыйлар. Кара таплы аксыл 4–6 йомырка салалар. Бөжәкләр, үрмәкүчләр, вак моллюсклар белән тукланалар.

КАМЫШЛЫ елгасы, Көнчыгыш Кама арьягында, Минзәлә елгасының сул кушылдыгы. Озынлыгы 14,6 км, бассейнының майданы 99,4 км². Сарман районы территориясенән ага. Елга башы Яңа Имән авылыннан 1 км көньяк-көнбатыштарак, тамагы Яхшыбай авылыннан 2 км төньяк-көнчыгыштарак. Елга башының абсолют биеклеге 220 м, тамагыныкы — 133 м. Су жыелу майданының урманлылыгы 8%. Камышлының 3,6 дан алып 9,9 км га кадәр озынлыктагы 3 кушылдыгы бар. Елга чөлтәрәнең тыгызлыгы 0,31 км/км². Туенуы катнаш, күбесенчә кар сулары исәбенә. Жир асты сулары белән туену модуле 1,1–3 л/с·км². Басейнда еллык су агымының уртача күпеллек катламы 126 мм, ташу агымы катламы 110 мм. Язгы ташу, гадәттә, апрель башында башлана. Елга ноябрь уртасында туңа. Тамагында суының иң аз вакытындагы уртача күпеллек чыгымы 0,055 м³/с. Суы язын каты (6–9 мг-экв/л), кышын һәм жәен бик каты (9–12 мг-экв/л). Гомуми минеральләшүе язын 400–500 мг/л, кышын һәм жәен 1000 мг/л дан күбрәк.

КАМЫШЛЫ елгасы, Көнчыгыш Кама арьягында, Дала Зәе елгасының сул кушылдыгы. Озынлыгы 12 км,

КАМЫШ (*Scirpus*), күрәнчәләр семьялыгынан күпеллек, сирәк кенә береллек үләнчел үсемлекләр ыругы. 250 дән артык төре билгеле. Бөтен Жир шарында, күбрәк Төньяк ярымшарның уртача поясында таралганнар. ТР территориясендә 5 төре: **урман камышы** (*S. sylvaticus*), **күл камышы**, яки **куга** (*S. lacustris*) һәм **Табернемонтан камышы** (*S. Tabernaemontani*) — һәр жирдә үсә; **каты камыш** (*S. radicans*) — Көнбатыш Кама алдында, саны кими бара; **киң ябалдашлы камыш** (*S. supinus*) — читтән кергән төр, Үзәк Азия Куйбышев һәм Түбән Кама сусаклагычы яр буйларында һәм утрауларында очрый. Су буйларында, сай сулыкларда, сазлыклы болынарда, урманнарда, куаклыклар арасында үсәләр. 40–250 см биеклектәге үсемлекләр. Күл камышы шушыма калын тамырчалы һәм цилиндрсыман шома сабаклы; урман камышы — өч кырлы сапта урнашкан киң кыяк яфраклы. Чөчәкләре ике женесле, башча яки себеркәч чөчәк төркемендә. Жимешләре — өч кырлы вак чикләвекләр. Июнь–июльдә чөчәк аталар. Башлыча, тамырчадан, шулай ук орлыктан үрчиләр. Тамырчасында крахмал һәм шикәр матдәләре бар. Күл камышының яшь сабаклары ондатра, су тычканнары, су кошлары, урман камышы сабаклары боланнар өчен азык булып тора. Күл камышы — торф барлыкка китерүче үсемлек. Каты камыш ТРның Кызыл китабына кертелгән (2016).

КАМЫШ ЧЫПЧЫКЛАРЫ (*Acrocephalus*), эрәмә чыпчыклары семьялыгынан сайрар кошлар ыругы. Евразия, Африка, Австралиядә очрыйлар. ТР территориясендә 7 төре бар. **Саз шәфәк чыпчыгы** (*A. palustris*) һәм **бурсык чыпчык** (*A. schoenobaenus*) — һәр жирдә; **дроздсыман камыш чыпчыгы** (*A. arundinaceus*), **бакча шәфәк чыпчыгы** (*A. dumetorum*) — сирәк төрләр.



216

КАМ

бассейнының майданы 42,6 км². Бөгелмә-Бәләбәй калкулыгынан, Лениногорск районында ага. Елга башы Лениногорск шәһәрендә, тамагы Воздвиженка посёлогынан 2 км көньяктарак. Елга башының абсолют биеклеге 280 м, тамагыныкы — 138 м. Су жыелу майданының урманлылығы 26%. Камышлының 3 һәм 4 км озынлыктагы 2 кушылдыгы бар. Елга чөлтәренә тыгызлыгы 0,45 км/км². Жир асты сулары белән туену модуле 1,1–3 л/с·км². Бассейнда еллык су агымының уртача күпәллык катламы 138 мм, ташу агымы катламы 87 мм. Язгы ташу март ахыры — апрель башында башлана. Камышлы ноябрь башында туңа. Тамагында суының иң аз вакытындагы уртача күпәллык чыгымы 0,075 м³/с. Суы язын каты (6–9 мг-экв/л), кышын һәм жәен бик каты (9–12 мг-экв/л). Гомуми минеральләшүе язын 700–1000 мг/л, кышын һәм жәен 1000 мг/л дан күбрәк.

КАМЫШЛЫ елгасы, Көнчыгыш Кама аръягында, Ык елгасының сул кушылдыгы. Озынлыгы 12 км, бассейнының майданы 22,2 км². Минзәлә районы территориясеннән ага. Елга башы Степановка авылыннан көньяктарак, тамагы Иске Александровка авылыннан 1 км төньяк-көнчыгыштарак. Елга башының абсолют биеклеге 120 м, тамагыныкы — 64 м. Елга чөлтәренә тыгызлыгы 0,54 км/км². Жир асты сулары белән туену модуле 1,1–3 л/с·км². Бассейнда еллык су агымының уртача күпәллык катламы 101 мм, ташу агымы катламы 51 мм. Язгы ташу, гадәттә, март ахыры — апрель башында башлана. Елга ноябрьнең беренче ункөнлегендә туңа. Тамагында суының иң аз вакытындагы уртача күпәллык чыгымы 0,01 м³/с. Суы язын каты (6–9 мг-экв/л), кышын һәм жәен бик каты (12–20 мг-экв/л). Гомуми минеральләшүе язын 400–500 мг/л, кышын һәм жәен 500–700 мг/л дан күбрәк.

КАН ТУКТАТКЫЧ ПЕЧӘН, кыргый тары (*Digitaria*), кыякчылар семьялыгынан күпәллык, сирәк кенә берәллек үләнчел үсемлекләр ыругы. 350 төре билгеле. Күбесенчә тропик һәм субтропик поясларда (башлыча, Африкада), берничә төре Жир шарының уртача поясында таралганнар. ТР территориясендә 3 төре бар: **гади кан туктаткыч печән** (*D. ischaemum*), **кансыман кызыл кан туктаткыч печән** (*D. sanguinalis*) һәм **Мисыр кан туктаткыч печән** (*D. aegyptica*). Сирәк очрыйлар, эре елгаларның тугайларындагы комлы дымсу елга китерелмәләрендә үсәләр. 10–15 см биеклектәге үсемлекләр. Сабагы төптән нык тармаклы. Яфрактары кыяк-ланцетсыман. Жимеше — бөртекчә. Июль–сентябрьдә чөчәк аталар. Жимешләре август–сентябрьдә өлгәрә. Терлек азыгы. Кан туктаткыч печәнне туфрактан эрозиясе белән көрәштә, комнарны ныгыту өчен, газоннар ясаганда кулланылар.

КАНАВКА елгасы, Көнбатыш Кама аръягында, Кече Сөлчә елгасының (Олы Сөлчә, Олы Чирмешән елгалары бассейны) сул кушылдыгы. Озынлыгы

10 км, бассейнының майданы 30,5 км². Идел аръягы түбәнлегеннән, Аксубай районында ага. Елга башы Аксубай урман заводы посёлогы тирәсендәге урман массивында, тамагы — Түбән Баланда авылы янында. Елга башының абсолют биеклеге 150 м, тамагыныкы — 90 м. Су жыелу майданының урманлылығы 45%. Канавканың 3,8 км озынлыктагы кушылдыгы бар. Елга чөлтәренә тыгызлыгы 0,45 км/км². Туену катнаш, абсолют күпчелек кар сулары исәбенә. Жир асты сулары белән туену модуле 0,1 л/с·км². Бассейнда еллык су агымының уртача күпәллык катламы 94 мм, ташу агымы катламы 90 мм. Язгы ташу, гадәттә, март ахырында башлана. Елга тамагында суының иң аз вакытындагы уртача күпәллык чыгымы 0,004 м³/с. Суы бик каты: язын 9–12 мг-экв/л, кышын һәм жәен 20–40 мг-экв/л. Гомуми минеральләшүе язын 100–200 мг/л, кышын һәм жәен 500–700 мг/л.

КАНӘФЭР ЧӨЧӘК (*Dianthus*), канәферчәләр семьялыгынан күпәллык үләннәр яки ярим куаклар ыругы. 300 гә якын төре билгеле, Европа, Азия, Төньяк Америка һәм Африкада таралганнар. ТР территориясендә 9 төре бар. **Чуар канәфер чөчәк** (*D. versicolor*), **канәфер үлән** (сандугач тәпие) (*D. deltoides*) барлык районнарда очрый; **Андреевский канәфер үлән** (күгәрчен тәпие) (*D. andrzejowskianus*), **Борбаш канәфере** (*D. borbasil*) — Идел алдында һәм Кама аръягында; **болын канәфере** (*D. pratensis*), **комлык канәфере** (*D. arenarius*), **купшы канәфер чөчәк** (*D. superbus*), **Фишер канәфере** (*D. fischeri*), **инә яфрактлы канәфер чөчәк** (*D. acicularis*) — сирәк төрләр. Сирәкләнгән урманнарда, урман буйларында, болыннарда, ташлы далаларда үсәләр. 10–60 см биеклектәге үсемлекләр. Тамырчасы шуышма. Сабагы буынлы, гади яки тармаклы. Яфрагы кыяк яки ланцетсыман. Чөчәге куш исле, алсу, жете кызыл, ак төстә, тешәүле, катмарлы яки гади таң яфрактлы, берле яки чук себеркәчкә жыелган. Жимеше — тартмачык. Июнь–августта чөчәк аталар. Орлыктан һәм вегетатив юл белән үрчиләр. Комлык канәфере, чуар канәфер чөчәк, канәфер үлән, Фишер канәфере халык медицинасында кан туктату чарасы буларак кулланыла. Купшы канәфер чөчәк, канәфер үлән — баллы үсемлекләр. Канәфер чөчәк элек-электән культуралаштырылган. Кайбер төрләре бакча сортларын тудыру өчен материал нигез буларак хезмәт итә. Теплицаларда үстерелә. Купшы канәфер чөчәк һәм инә яфрактлы канәфер чөчәк ТРның Кызыл китабына кертелгән (2016).



Канәфер үлән.



218

КАН

КАНӘФЕРЧӘЛӘР (Caryophyllaceae), ике өлешле үсемлекләр семьялыгы. Үләннәр, сирәк кенә куаклар һәм зур булмаган агачлар. 80 гә якын ыругны, 2100 дән артык төрне берләштерә. Жир шарының барлык континентларында таралганнар. Аеруча Төньяк ярымшарның уртача поясында киң таралыш алган. ТР территориясендә 22 ыругтан 60 төре билгеле, шул исәптән, *канәфер чәчәк*, *йолдызак*, *жил үләне*, *шартлавык чәчәк*, *кырлык* һәм башкалар. Яфраклары каршыдаш, сирәк кенә чиратлашкан, гади, бөтен, еш кына тар (кыяк яки кыяк-ланцетсыман), тәңкәсыман төпчек яфраклы яисә төпчек яфраксыз. Чәчәкләре себеркәч, чук чәчәк төркемендә, кайвакыт берле, еш кына ике катлы чәчәк тирәлекле. Һәрвакыт диарлек бөжәкләр ярдәмендә серкәләнәләр. Канәферчәләрнең жимеше — капкачлар яки тешчәкләр белән ачылуы, гадәттә, сабак очында урнашкан күп орлыклы тартмачык. Составында сапониннар булганлыктан, канәферчәләр медицинада кулланыла. Дәвалау максатларында, башлыча, дарулы сабын үләнән һәм яфраксыз бүсер үләнән кулланыла. Кайбер берьяллык төрләр — чүп үләннәр (чәчү кырлыгы, гади бакра үләне, урта йолдызак һәм башкалар). Декоратив үсемлекләр буларак канәфер чәчәкләр (хуш исле, һәм тажының ачык төстә булуы аркасында барлык жирдә диарлек үстөреләләр), дүңгәләк, дарулы сабын үләне һәм башкалар кулланыла. Баллы үсемлекләр (гади чыпчык жилеме, күке үләне, кушшы канәфер). 12 төре ТРның Кызыл китабына кертелгән (2016).

КАНДАЛА ҮЛӘНӘ (Lepidium), әвернә чәчәклеләр семьялыгынан бер-, ике- һәм күпъяллык үлән, сирәк кенә — ярымкуакчыклар ыругы. 150 гә якын төре билгеле. Поляр яклардан кала бөтен Жир шарында таралганнар, тропикларда — бары тик тауларда гына. ТР территориясендә 5 төре бар. **Чүплек кандала үләне** (*L. ruderalis*) киң таралган. Буш урыннарда, ташландык жирләрдә, ташлы тау битләрендә, сызларда, торак пунктлар янында, юл буйларында үсә. Сирәк кенә читтән кергән төрләр очрый: **киң яфраклы кандала үләне** (*L. latifolium*) — дымлы болынарда, сазлык кырыларында һәм сулык ярларында, тозлак туфракларда; **тишек яфраклы кандала үләне** (*L. perfoliatum*) һәм **күе чәчәкле кандала үләне** (*L. densiflorum*) — тимер юл өелмәләрендә һәм юл буйларында үсә. 10–100 см биеклектәге үләнчел үсемлекләр. Яфраклары зәңгәрсү-яшел, тамыр яны аралгысындагылар — сапчыл, каурыйсыман бүленмә яки аерчалы, өскеләре — утырма, кыяк, бөтен. Чәчәкләре вак, яшькелт, калкансыман себеркәчкә жыелган. Жимеше — тар бүлгеле һәм бер орлыклы оядан торучы кузакчык. Май—сентябрьдә чәчәк аталар. Июньнән жимешләре өлгерә. Орлыктан һәм вегетатив юл белән үрчиләр. Халык медицинасында зәңгелә авыруына каршы кулланыла. Чүп үлән. Баллы үсемлек. Чүплек кандала үләне — тәмсез исле, кандалалардан саклану чарасы буларак кулланыла (исеме шуннан). Бакча кишәрлекләрендә яшелчә культурасы буларак

чәчүле кандала үләне, яки кресс-салат (*L. sativum*) үстөрелә.

КАНДАЛАЛАР ярымкатыканатлылар (Nemiptera), бөжәкләр отряды. 50 семьялыктан 30–40 мең төре билгеле, Европада шуларның 430 ыругы һәм 1,2 меңнән артык төре бар. Татарстан территориясендә якынча 250–300 төре исәпләнә. Авыз органнары чәнчеп суыруга жайлашкан, хортумчыгы башының алгы өлешенә тоташкан, мыкчыклары 3–5 буынлы. Тыныч халәттә өске канатлары яссы жыелган, очы элпәле, башка өлешләрендә тиречел; аяклары, гадәттә, йөрүгә һәм йөгөрүгә, сирәк кенә йөзүгә (арткылары) яки эләктереп алуға (алгылары) жайлашкан. Күп кенә төрләрнең арткы күкрәгендә ис бизләре бар, аларның сыекчасы исә саклагыч эһәмияткә ия һәм бер төр затларының очрашуын тәмин итүче химик сигнал ролен уйный. Үсеше тулы булмаган әверелешле. Күп кенә төрләре елга бер буын бирә. Йомыркаларын үсемлек өслегенә яки башка субстратка яисә үсемлек тукумаларына батырып (Miridae) сала. Личинкалары олы затлар белән охшаш яшәү рәвешен алып бара, гадәттә, 5 ташкыр кабык сала. Йомыркалары, личинкалары яисә олы затлары кышлый. Суда, су астында һәм жир өстендә яшәүче төрләре бар; жирдә яшәүчеләре ачык рәвештә яки яшеренеп: түшәлмәдә, туфракта, кайры астында һәм башка ышык урыннарда яшәүчеләргә бүленә. Кандалаларның күпчелеге үсемлек белән тукулана. Генератив органнарыннан һәм орлыкларыннан сокны суырып, авыл хужалыгы һәм урман үсемлекләренә зыян китерәләр. Кайбер төрләре үсемлекләренә вируслы авыруларын тарата. Ерткычлар да бар, аеруча суда яшәүчеләр арасында (уылдык һәм балык маймычларын юк итәләр). Жир өстендә яшәүче ерткыч кандалалар (Anthocoridae, Nabidae, кайбер Miridae) зарарлы бөжәкләрнең санын киметүдә эһәмиятле роль уйныйлар. Cimicidae семьялыгынан булган кандалалар кошлар, имезүчеләр һәм кеше каны белән туеналар.

КАНДЫЗ елгасы, Көнчыгыш Кама аръягында, Ык елгасының сул кушылдыгы. Озынлыгы 64,2 км, ТР чикләрендә — 34 км. Бассейнының майданы 804,4 км². Бөгелмә-Бәләбәй калкулыгынан ага. Елга башы Оренбург өлкәсе территориясендә, тамагы Баулы районының Яңа Зареченский посёлогыннан 4 км төньяк-көнчыгыштарак. Елга башының абсолют биеклеге 300 м, тамагыныкы — 119 м. Су жыелу майданының урманлылыгы 15%. Кандызның 14 кушылдыгы бар, шуларның 6 сы ТР территориясендә; иң зур, уң кушылдыгы — Сула (33,6 км). Елга чөлтәренен тыгызлыгы 0,24 км/км². Туенуы катнаш, яртысына якынын кар сулары тәшкит итә. Жир асты сулары белән туену модуле 3,1–10 л/с·км². Бассейнда еллык су агымының уртача күпьяллык катламы 170 мм, ташу агымы катламы 90 мм. Язгы ташу, гадәттә, апрель башында башлана. Елга ноябрь уртасында туңа. Елга тамагында суының иң аз вакыттагы уртача күпьял-



Кандыз елгасы.

лык чыгымы 2,5 м³/с. Язын суы каты (6–9 мг-экв/л), кышын һәм жәен бик каты (9–12 мг-экв/л). Гомуми минеральләшүе язын 400–700 мг/л, кышын һәм жәен 1000 мг/л дан күбрәк.

КАНЛҮТ (*Chelidonium*), мәк чәчәклеләр семьялыгынан күпеллык үләнчел үсемлекләр ыругы. Бердәнбер төре — **зур канлут** (*C. majus*). Төньяк ярымшарның субарктик һәм уртача поясларында таралган. Татарстан территориясендә барлык районнарда очрый. Буш жирләрдә, кисенделәрдә, ерганак буйларында, чүп үлене буларак паркларда, бакчаларда һәм торак яннарында үсә. 30–90 см биеклектәге үсемлек. Тамыры үзәк, кыска тамырчалы. Сабагы туры, тармаклы. Яфраклары чиратлашкан, каурыйсыман бүленмә, өсте яшел, аскы ягы күксел. Чәчәкләре сары, чатыр чәчәк төркемендә. Жимеше — кара көрән төстәге күпсанлы вак орлыклы кузаксыман тартмачык. Июньнән сентябрьгә кадәр чәчәк ата. Жимешләре июльдән өлгерә башлый. Үләнәндә алкалоид, флаваноидлар, органик кислоталар, дупла матдәләре, кызгылт-сары төстәге сөтчел сыекча бар. Халык медицинасында төнәтмәсә бәвел кудыру чарасы буларак һәм ялкынсынуларга каршы; сөтле сыекча тире авыруларын дөвалау өчен кулланыла. Агулы үсемлек.



Зур канлут.

КАНЭЧКЕЧ ОЗЫНБОРЫННАР (*Culicidae*), парканатлылар отрядының чын озынборыннар семьялыгы. 3 ассемьялыкны үз эченә ала: *Anophelinae*, *Culicinae*, *Toxochynclitinae*. 2,5 меңгә якин төре билгеле, Россиядә 82 төре тасвирланган. Татарстанда канэчек

озынборыннарның 35 төре һәм 3 астрәе яши; 2 төр — *Anophelinae* ассемьялыгына, калганнары *Culicinae* ассемьялыгына керә.

Гәүдәсенә озынлыгы 4 тән 12 мм га кадәр. Сары, соры, коңгырт төстә. Авыз аппараты — чәнчеп суыра торган хортумчык. Башында бер пар фасетлы күзләре бар. Күкрәге 10 сегменттан торучы озынча корсагынан кинрәк. Аяклары озын. Канэчек озынборыннарның үсеше тулы әверелешле (йомырка, личинка, курчак һәм олы бөжәк фазалары). Ата затлар — үсемлек согы, аталанган аналар кан белән туклана. Кан суырып туенган ана зат агымсыз яки акрын агымлы сулыкларга: күл, сазлык, буа, су үсемлекләре күпләп үскән аз сулы елгаларга һәм сусакалагычларга 120 дән 400 гә кадәр йомырка сала. Йомыркалардан чыккан личинкалар органик калдыклар, бактерияләр, микроскопик сүүсемнәр белән туклана; үсү дәверендә 3 тапкыр кабыгын сала. Соңгы стадиясендә личинкалар хәрәкәтчел курчакка әверелә; ул су өслегенә күтәрелә, тышча ертыла һәм аннан олы озынборын чыга. Канэчек озынборыннар эңгер-меңгердә актив: активлыкның 1 нче көчле чоры таң атканда, 2 нчесе (иң көчлесе) кич белән күзәтелә. Олы озынборыннарның гомер озынлыгы 2–3 атнадан (ата затлар) алып 2 айдан артыкка (ана затлар) сузыла. Шушы вакыт эчендә ана затлар, кан ияләренә һөжүм итеп, һәрбер кан суырудан соң йомырка салып, 1 дән 4 кә кадәр гонотрофик цикл үтәргә мөмкин. Шул рәвешле, канэчек озынборыннарның сезонлы активлык чоры майдан сентябрьгә кадәр дәвам итә. Озынборыннарның күпчелеге аталанган ана зат яки йомырка фазасында кышлый. Үзәктән жылытыла торган күпкатлы биналарда озынборыннар кышкы чорда да активлыкны югалтмый. *Culex pipiens molestus* озынборыннарының ана затлары су саркып тору яки грунт сулары фильтрациясә нәтижәсендә күлләвекләре хасил булган һәм озынборыннарның личинкалары үрчегән подваллардан жилләтү системасы буенча торакарга үтеп керәләр. Татарстан территориясендә канэчек озынборыннар парканатлы паразитлар арасында черкиләренә төп компонентын (80%) тәшкил итә. ТРда 4 сусакалагыч төзелү озынборыннарның төр составын үзгәртми, әмма аларның саны шактый арта. Канэчек озынборыннар протозоозлар һәм гельминтозларны, вируслы, бактерияль һәм башка авыруларны кузгатучыларны тарата. Озынборыннарның кешегә йогарга мөмкин булган 50 дән артык вирус белән йогышлануы ачыкланган.

ТР галимнәре тарафыннан канэчек озынборыннарның талпан энцефалиты вирусы әйләнешендә, сусакалагычлар барлыкка килгәннән соң — Көнбатыш Нил һәм Синдбис вируслы бизгәк уақларының формалашуында катнашы барлыгы исбатлана. Кара: *Парканатлылар* мәкаләсендәге таблицада 2 рәсем.

КАНЭЧКЕЧЛӨР (*Hippoboscidae*), парканатлылар отрядынан түгәрәк бөжрәлы кыска мыеклы чебеннәр семьялыгы. 200 дән артык төре билгеле, Россиядә



220

КАР

40 ка якын төрө тасвирланган. Кошларда һәм имезүчеләрдә яши, аларның каны белән туклана. Олы бөжәкнең гәүдәсе 3–12 мм озынлыкта, яссы, тыгыз; аякларындагы тырнакчыклар һәм тешчәкләр хужаның йонына һәм каурыйларына ябышып торырга ярдәм итә. Канәчкеләрнең күбесе канатлы, әмма канатлары үсеш алмаган, канатсыз төрләре дә очрый. Ана чебеннәр берәр зур личинка сала, ул исә хужасы тәнненән башка гына курчаклана. Татарстан территориясендә кошларның 100 дән артык төрөндә паразитлык итүче канәчкеләрнең 4 төрө билгеләнгән. Аеруча күпсанлы төрө — **Ornithomya avicularia**; майдан октябрга кадәр кошларда күренә, иң нык үрчегән чоры июльгә туры килә. Атларда, сирәк кенә мөгезле эре терлектә — **ат канәчкеләре** (*Hippobosca equina*), поши, кәжәболаннарда — **болан канәчкеләре** (*Lipoptena cervi*), сарыкларда **канатсыз йонкояр** (*Melophagus ovinus*) паразитлык итә. Канәчкеләр терлекчеләккә зыян китерә: мәсәлән, сарыкларның күпләп (бер сарыкка 100 дән артык паразит) зарарлануы уртача көнлек артымны 13,4% ка, йон алуны 20% ка киметә. Канәчкеләрнең тешләве хайваннарны тынычсызлый. Авыл хужалыгы терлекләре арасында канәчкеләрнең бруцеллез, түләмә авыруларын кузгатучыларны тарату ихтималы хакында хәбәрләр бар. Кара: *Парканатлылар* мәкаләсендәге таблицада 11, 12 рәсем.

КАР КАПЛАМЫ, кар яву нәтижәсендә жир яки боз өстендә барлыкка килгән кар катламы. Карның биеклеге, тыгызлыгы һәм андагы дым запасы белән характерлана. 1 ай һәм аннан да күбрәк ятучы кар капламын — тотрыклы, азрак ятса, вакытлыча диләр. Татарстан территориясендә кар капламы уртача 20–31 октябрдә күренә башлый, 15–22 ноябрдә хасил була, 140–150 көн ята, 6–16 апрельдә эри башлый, 10–20 апрельдә эреп бетә. Кар капламының ятуында уртача — 30–40, эрүендә 15–20 көнгә аерма була. Кар капламының калыңлыгы ачык кыр участокларында — 35–45 см, ышык урыннарда — 50–75 см. Кар капламында су запасы 100–150 мм, ул еллык явым-төшемнең 20–30% ын тәшкил итә. Кар капламының хасил булуы, ятуы һәм эрүе күп кенә факторларга — кояш радиациясе режимын билгеләүче гомуми циркуляциягә, явым-төшемнәргә, температура һәм жылгә, физик-географик жирлеккә (рельеф, үсемлекләр дөньясы һәм башкалар) бәйле. Кар капламы үсемлекләр һәм хайваннар тормышына зур йогынты асыяй, туфракны тирән туңудан, көзге ужымнарны ошудан саклый. Язгы су ташу дәрәжәсе кар капламындагы дым запасына бәйле.

КАРА БАЛЫК (*Tinca tinca*), карплар семьялыгыннан төче су балыгы. Европа һәм Азиянең барлык сулыкларында диярлек очрый. ТР территориясендә киң таралган. Кара балык аз хәрәкәтләнә. Су төбөндә йөзә, үсемлекләргә бай ләмле күл һәм елгаларны өстен күрә, суда кислородның аз булуына түзә. Гәүдәсенен

озынлыгы 60 см га кадәр, авырлыгы, гадәттә, 1 кг нан артык түгел. Сырты кара-яшел, ян-яклары алтынсу-зәйтүнсыман төстә. Гәүдәсе калын, лайлалы, шактый биек. Тәңкәсе вак һәм тыгыз. Йөзгечләре түгәрәкләнгән. Авыз кырыйларында берәр кыска мыекчыгы бар. Кара балык өчен женси диморфизм хас. Ана балыклардан аермалы буларак, ата затларның корсак ягы йөзгеченен икенче нуры калын. 3–4 яшендә женси житлегә. Уылдыкны өлешләп, май ахыры — июнь башында чөчә. Үрчемлеге — 300–400 мең уылдык бөртеге. Бөжәк личинкалары, вак моллюсклар, кысласыманнар белән туклана. Гәүдәскәр балыкчылык объекты. Кара: *Балыклар* мәкаләсендәге рәсем.

КАРА БОЛЫН ТУФРАКЛАРЫ, туфраклар тибы, болын-дала һәм яфраклы урманнарда өстәмә юешләнү шартларында хасил була. Кара болын туфраклары өчен профильнең шактый ук тирәнлектә юешләнүе һәм түбәнгә горизонтларның туфрак-грунт сулары белән даими туенуы вакытында дымны өслеккә якынрак тарту периодларының чиратлашуы хас. Морфологик билгеләре буенча кара болын туфраклары кара туфракларга якын, алардан гумус горизонтының карарак төстә булуы һәм гумуслыкның югары, түбәнгә горизонтларда глейлану билгеләре булу белән аерыла. Кара туфраклар арасында, ниһәйт, рельеф түбәнлекләрендә жиңелчә кәсле яссы субүләрләрдә һәм елгаларның тугайасты террасаларында таралган. Бу туфракларның 2 астибын билгелиләр: карасу болын туфраклары (вакытлыча өслекле дымлану шартларында формалаша) һәм кара болын туфраклары (туфрак-грунт суларының даими тәэсир итеп торыу нәтижәсендә). Кара болын туфраклары профилендә кара төстөгә көпшәк төзелешле, бөртекле структуралы гумус горизонтын (А) билгелиләр. Гумуслы горизонтның аскы өлешендә (АВ) төсе коңгыртлана, псевдомицелий хәлендәге карбонатларның күренүе мөмкин. Гумуслы горизонтларның гомуми калыңлыгы — 70, кайвакыт 120 см га кадәр. Икенче күчеш горизонты (В яки Вg) бер төстә генә түгел, коңгырт, тирәнгә сузылган күпсанлы гумус эсләре бар; чикләвек сыман призматик структуралы; бу туфракларның кара болын астибында глейлану билгеләре күренә башлый. Ана токым (Сgk) — күгәрәк-көрән төстөгә таплар рәвешендә глейлану эсләре булган карбонатлы утырманы тәшкил итә. ТРда кара болын туфраклары 141,2 мең га (барлык майданның 2,1%) тәшкил итә. Бу туфракларның 2 төре таралган: селтәселәнгән (В гори-

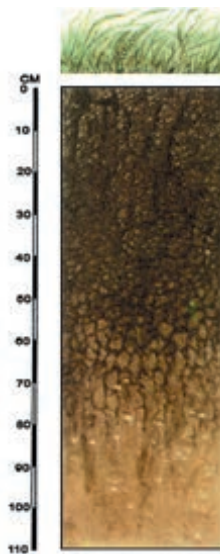

Болын- кара туфраклар профиле.

зонтында карбонатлар юк) һәм тозлы (профильнен түбәнге өлеше жиңел эрүчән тозлар белән баetylган). Кара болын туфракларының механик составы балчыклы һәм авыр балчыксыл. Суга чыдам бөртекле структурага, югары көпшәклеккә һәм су тоту алу сәләтенә ия. Алмаш магний күп булу (алмаш нигезләре суммасының 30–50%) хас, бу исә грунт суларының тәэсире белән бәйлә. Мохит реакциясе нейтральгә якын. Кара туфракларга караганда гумус запасы зур, шунлыктан, дым белән яхшырак тәэмин ителгәнлектән табигый уңдырышлылыгы да югары, бу аеруча коры елларда сизелә. Бу тип туфраклар авыл хужалыгында киң кулланыла. Бөртекле һәм техник культуралар игелә. Туфракларның бер өлешен печәнлек һәм көтүлек жирләр били.

КАРА БӨРЛЕГӨН (*Rubus caesius*), күгелжем кура жиләге, розачалар семьялыгынан ярымкуаклар төре. Туры үсә торган, дугасыман яисә түшәлмә сабаклы; күп яктан кура жиләгенә охшаш. Аерым билгеләре — көчле кырлы үрентеләре бар, кызыл шәмәхә төстә һәм эләктереп алучан бөгелгән чәнечкеле; чәчәкләре ике женесле, эре, күпчеләге ак, озын чуқларга жыелган; жимешләре — кара яисә шәмәхә төстә, катлаулы каты жимеш. Татарстан территориясендә кыргыз төре су баса торган болыннарның дымлы туфракларында, сулыкларның яр буйларында, чоқырларда, һәм урман кисенделәрендә очрый, тоташ үтеп чыкмаслык куаклыклар барлыкка китерә. Кара бөрлегән йорт яны кишәрлекләрендә үстерелә, 4–8% шикәр, 0,8–1,4% кислота, С витамини, каротин булган эре, тәмле жимешләр бирә. Яңа өлгергән һәм киттерелгән килеш, эшкәртү өчен (кайнатма, джем һәм башкалар) кулланыла.

КАРА ЕЛАННАР (*Vipera*, яки *Pelias*), кара еланнар семьялыгындагы агулы еланнар ыругы. 25 төре билгеле, Европа, Азия һәм Төньяк Африкада таралганнар. ТР территориясендә 2 төре яши. **Гади кара елан** (*V. berus*) республиканың барлык жирендә: урманнарда, урманлы тугайларда очрый, әмма һәр жирдә саны кими бара; **дала кара еланы**, яки Ренар кара еланы (*P. renardi*), — Кама арьягындагы жылы якка караган далаланган сөзәклекләрдә, Куйбышев сусаклагычы утрауларында очрый (кара: «Снас»).

Гади кара еланның озынлыгы 90 см га кадәр, кара яки соры төстә. Башы яссы ромб рәвешендә, вертикаль бәбәкле. Өске казналыкның алгы читендә хәрәкәтчел көпшәсыман агу тешләре урнашкан. Дала кара еланы кечерәк (65 см га кадәр) һәм ачытрак төстә. Гади кара еланның койрык очы күбесенчә саргылт яки кызгылт төстә. Гади кара еланда борын тишеге зур һәм борын калканчыгының урта, ә дала кара еланында кечкенә һәм аскы өлешендә урнашкан. Кара еланнар апрель ахыры — май башында уяна, кушылу чоры 15–20 көннән соң. Августта ана кара елан йомырка (14 кә кадәр) сала, шунда ук балалары чыга. Төнге яшәү рәвеше алып баралар. Тычкансыман кимерүче-



Дала кара еланы.

ләр, бака, сирәк кенә кәлтәләр, яшь кара еланнар бөжәкләр белән туклана. Кош ояларын туздыралар. Туң жир чигеннән түбәндәрәк, жир асты сыену урыннарында, кайвакыт берничә дистәгә жыелып, сентябрьдә кышкы йокыга талалар. Тынычсызланган вакытта елан тиз генә бөгәрләнә, ысылдый һәм чагар өчен ачылган авызы белән алга ыргыла. Кара еланнарның чагуы кеше өчен куркыныч. Агуы медицинада елан чагуыннан сывороткалар һәм башка кыйммәтле препаратлар (випралгин, випраксин, випратоксин һәм башкалар) ясауда кулланыла. Ике төре дә ТРның Кызыл китабына кертелгән (2016).

КАРА ЖИЛӘК (*Vaccinium*), арчанчалар семьялыгынан куакчыл үсемлекләр ыругы Евразия һәм Төньяк Американың уртача һәм салкын поясларында таралган. Татарстан территориясендә барлык районнарда бар. Ылыслы һәм катнаш урманнарда үсә. 15–30 см биеклектәге куакчык. Тамырчасы озын, шуышма, күпсанлы тамырлары нык тармаклы. Сабагы туры, очлы кабыргалы шома ботаклы. Яфраклары чиратлашкан, озынча йомыркасыман, вак пычкы читле, кыска сапта, кыш көне коела. Чәчәкләре берле, алсу, яфрак куентыгына урнашканнар. Жимеше — сусыл күксел-кара татлы жиләк. Орлыклары бик вак. Майда чәчәк ата. Жимешләре июль–августта өлгерә. 4–5 елдан жимеш бирә башлый. Күбрәк тамырчалардан үрчи. Жиләкләрендә органик кислоталар, углеводлар, флавоноидлар бар. Халык медицинасында жиләк төнәтмәсе эчелек түбән булганда ашказаны ялкынсынуыннан, бөөр-таш авырулары вакытында, матдәләр алмашы бозылганда кулланыла. Яфракларында дуплау матдәләре, гликозидлар, органик кис-



Кара жиләк.

лоталар, эфир мае, минераль тозлар бар. Бәвел капчыгы ялкынсынуы, ашказаны чәнчүләре вакытында яфракларыннан ясалган чай эчэләр. Жиләкләре яна жыелган һәм эшкәртелгән килеш кулланыла; эчемлекләргә төс кертү өчен ликёр-аракы сәнәгатендә файдаланыла; нарат урманы киекләре өчен азык булып тора. Баллы үсемлек.

КАРА́ КАЁН ГӨМБӘСЁ, чага, кара каты төерсыман кытыршы күпеллык үскеннәр, яфраклы агач токымнарының кәүсәләрендә үсәләр; **кыек агач гөмбәләре** (*Inonotus abliquus*) — паразит агач гөмбәсенң үрчемсез формасы. Татарстан территориясенң күп кенә районнарында, ешрак каеннарда, сирәк кенә зирек, өрәңге, корычагач һәм башка яфраклы токымнарда, башлыча, дымлы урыннарда очрый. Гөмбә, нигездә, карт, эмма һәрвакыт сәламәт агачларны зәгыйфьли. Жәрәхәтләнү нәтижәсендә (кәүсәләрдә юнылган урыннар, кайры ярыклары, кәүсәләренң кояшта



222

КАР



Кара каен гөмбәсе.

пешүе һәм башкалар) агачлар кара каен гөмбәсе белән зарарлана һәм кәүсәләрдә ак черек авыруы үсеш ала. Үскеннәр, гадәттә, черек авыруы киң үсеш алган урында барлыкка килә; акрынлап үсеп, аның үлчәме зурая (диаметры 50 см га, авырлыгы 3–5 кг га житәргә мөмкин). Черек авыруы ныграк сузылган очракта, агачның үсүе тоткарлана, эшкә яраклы шактый агачны юкка чыгарырга мөмкин. Кыек агач гөмбәсе, кагыйдә буларак, агач корыганнан соң, кара каен гөмбәсеннән капма-каршы яктагы кайры астында формалаша. Түгәрәк, күпчелеге кыек көпшәчекләр белән капланган, кайтарылган читле кара-көрән яки коңгырт төстөгә калын элпәле. Кайры астыннан чыккан гөмбә споралар бүлеп чыгара. Кара каен гөмбәсе ялкынсынуга каршы чара, авыртуны басу һәм тонусны күтәрү үзлекләренә ия, дару чымалы буларак эзерләнә (аннан бифунгин даруы ясала).

КАРА́ КАРГА́ (*Corvus frugilegus*), чыпчыксыманнар отрядындагы карга кошлар семьялыгындагы кош. Үзәк Европа һәм Азиядә таралган. Ареалның төньяк чиге Архангельск–Якутск линиясе буенча уза. Игенчелек алга киткән районнарда аеруча күп.

Гәүдәсенң озынлыгы 44 см тирәсе. Каурый капламы шәмәхә-зәңгәр төсмерле кара төстә. Томшыгы

озын, төбәндә каурыйсыз, орлык, суалчан һәм бөжәкләрне казып алырга жайлашкан.

Күчмә кош. Көнъяк-көнчыгыш Европа тигезлекләрендә һәм Урта Азиядә кышлый. Язның беренче хәбәрчеләре. Татарстан территориясенә, гадәттә, мартның икенче ункөнгә кадәр кайта. Март ахырында кара каргалар иске ояларын яңартырга һәм яналарын төзәргә керешә. Урман буйларында, агачлыкларда, парклардагы биек агачларда колонияләр ясап оялый. Октябрь ахырында — ноябрь башында очып китә. Зарарлы бөжәкләрне, кимерүчеләрне юк итә. Орлык һәм шытымнарны чукуп зыян китерә.



Кара карга.

КАРА́ КҮЛ, Көнбатыш Кама алдында. Лаеш районының Урта Девятово авылыннан 3 км, Брысса һәм Ми-



Кара күл. Лаеш районының Урта Девятово авылы янында.

шә елгалары субүләрендәге урман массивында. Су өслегенң майданы 4,32 га. Суының күләме 170 мең м³ тирәсе. Озынлыгы 345 м, иң зур киңлеге 170 м. Уртача тирәнлеге — 4,8, иң зур тирәнлеге 8 м. Күлнең барлыкка килүе карст-суффозия күренеше белән бәйле. Формасы озынча. Ярлары тәбәнәк, куаклыклар белән капланган, яр буйлары зонасында су үсемлекләре үсә. Явым-төшем һәм грунт сулары белән туена. Суы гидрокарбонат-кальцийлы типта, жиңелчә минеральләшкән, саргылт төстә. Үтә күрәнмәлеге 230 см. ТРның табигать истәлеге (1978). Ял итү максатларында файдаланыла

КАРА́ КҮЛ, Көнбатыш Кама алдында. Идел елгасының сулъяк яр террасасы буенда, Лаеш районының Никольский авылыннан 1 км көнбатыштарак, Архи-

ерей күленнән көньяктарак. Нармонка авылы янында Мишә елгасы белән кушылган Кавал күлләреннән көньяк һәм көньяк-көнчыгыш юнәлешләрендәге сазлы һәм куаклык үскән иңкүлектәге күл. Су өслегенең мәйданы 3,92 га. Күләме 100 мең м³. Озынлыгы 507 м, иң зур киңлеге 123 м. Уртача тирәнлеге 3 м, иң зур тирәнлеге 4 м. Күл казанлыгы карст эшчәнлегә нәтижәсендә хасил булган. Формасы озынча. Ярлары тәбәнәк, сөзәк. Су бие зонасы сазлы. Төньяк-көнчыгыш өлеше су-сазлык үсемлекләре белән капланган. Элек Кара күл Казан бие сулыкларының иң зурларынан берсе — Зур Никольский күленең (озынча формалы, озынлыгы 6 км тирәсе, су өслегенең мәйданы 223 га, киңлеге 65 м дан алып 830 м га кадәр) бер өлеше булган. Көньяк-көнбатыштагы чиктәш ерым-сызалар системасыннан комлы-балчыклы китерелмәләр утыру, аннары ләмләнү һәм үлән белән каплану сәбәпле, 20 йөз уртасына Зур Никольский күле акрынлап кечерәя. Зур сулык берничә вак күлгә бүленә, шулар арасында Кара күл дә була. Язгы ташу вакытында күлдән Мишә елгасы ягына елга агып чыга. Ул Идел-Мишә елгалары арасының күп өлеше өчен дренаж каналы булып хезмәт итә. Күлнең төбе суусемнәр белән капланган, шунлыктан су кара төстә



Кара күл. Лаеш районының Никольский авылы янында.

кебек күренә (исеме шуннан). Күлдә сары төнбоеклар үсә. ТРның табигать истәлегә (1978).

КАРА КҮЛ, Көнбатыш Кама алдында. Яшел Үзән районының Бело-Безводный авылының көньяк-көнчыгыш чигендәге Ак күл янында, Сумка елгасының сулъяк ярында, Идел елгасының биек террасасында. Идел-Кама саклаулыгы зонасына керә. Су өслегенең мәйданы 1,8 га. Күләме 27 мең м³. Озынлыгы 170 м, иң зур киңлеге 145 м. Уртача тирәнлеге 1,5 м, иң зур тирәнлеге 3,5 м. Күлнең барлыкка килүе карст күренеше белән бәйле. Формасы түгәрәк. Явым-төшем һәм грунт сулары белән туена. Ярлары тәбәнәк, сөзәк, күп кенә урыннарда таллар үскән. Суы гидрокарбонат-сульфат-кальцийлы типта. Үтә күренмәләгә 50–70 см.



Кара күл. Яшел Үзән районы. Ивановский авылы янында.

КАРА КҮЛ, Көнбатыш Кама алдында. Вятка увалы калкулыгының көньяк кырында, Сумка елгасы бассейнының уңъяк ярында урнашкан. Яшел Үзән районының Ивановский авылынан 0,5 км төньяк-көнбатыштарак. Су өслегенең мәйданы 1,33 га. Суының күләме 27 мең м³. Озынлыгы 212 м, иң зур киңлеге 101 м. Уртача тирәнлеге 2 м, иң зур тирәнлеге 3,8 м. Күл карст-суффозия процесслары нәтижәсендә барлыкка килгән. Туенуы катнаш — грунт сулары һәм атмосфера явым-төшемнәре исәбенә; сулыкка төньяк-көнчыгыштан ерым-сызалар системасы тоташа, аның буенча яңгыр һәм кар сулары керә. Күлнең ярлары сөзәк, урыны белән тал һәм жикәнбаш әрәмәлекләре белән капланган, төньяк яры калкурак. Суы гидрокарбонат-хлорид-кальцийлы типта, йомшак, жинелчә минеральләшкән. Үтә күренмәләгә 50 см га кадәр. Күл ял итү һәм фәнни-танып белү максатларында файдаланыла. ТРның табигать истәлегә (2019). Сулыкка аеруча сакланулы табигать территориясә статусы уникаль күл комплексын, су һәм су яны яны үсемлекләрен һәм хайваннарын, шул исәптән Кызыл китапка кергән төрләрне саклау максаты белән бирелә.

КАРА СОЛЫ (*Helictotrichon*), кыяклылар семьялыгынан күпеллык үләнчел үсемлекләр ыругы. 90 га якын төре билгеле, башлыча, Евразиядә, Африкада, 2–3 төре Америкада таралган. Татарстан территориясендә 3 төре бар. **Куян кара солысы** (*H. pubescens*) — сирәк кенә барлык жирдә дә, ешрак көньяк районнарда, **чүл кара солысы** (*H. desertorum*) һәм **Шелли кара солысы** (*H. schellianum*) Кама аръягында очрый. Далаланган сөзәклекләрдә, куаклар арасында үсәләр. 20–100 см биеклектәге куакчыл үсемлек. Сабаклары туры, нәзек.



Чүл кара солысы.

Яфрактары тар, кыска төкчәле. Чәчәк төркөмө — кысынкы яки жәенке себеркәч. Жимеше — бөртекчә. Май—июльдә чәчәк ата. Жимешләре июль—августта өлгөрә. Орлыктан үрчи. Терлек азыгы. Чул кара солысы ТРның Кызыл китабына кертелгән (2016).

КАРА ТИЛГӨН (*Milvus korschun*), карчыга кошлар семьялыгындагы ерткыч кош. Евразия, Африка һәм Австралиядә таралган. ТР территориясендә бөтен жирдә очрый, оя кора торган гадәти ерткыч кош. Озынлыгы 45–60 см, канат жәеме 1 м га кадәр. Авырлыгы 700–1100 г. Аркасында каурый капламы көрән, корсак асты буй-буй чуарлы көрән-кызгылт. Башы аксыл төстә. Томшыгы озын ыргаклы, борын тишеге ярыксыман. Томшыгы һәм тырнаклары кара, томшык өсте һәм аяклары сары. Койрыгында өчпочмаклы уем бар. Аягы кыска, бармаклары көчсез. Апрель башында очып кайта. Оясын агачта, еш кына зур күл һәм елгалар янында кора. Көрән яки шәмәхә тимгелле



Кара тукран.

коңгызлар, аларның личинкалары һәм курчаклары, кырмыскалар, үрмәкүчләр, күбәләкләр белән туклана. Агачтан һәм аның кайрысыннан азык эзлөгәндә, йомычкалар чокып чыгарып, кара тукран урманда корыган агачларның таркалуына булышлык итә.

КАРА ТУФРАКЛАР, туфраклар тибы, күп дөвәрләр дөвәмында болын-дала һәм дала үсемлекләре калдыкларының гумуслану процессы барышында бөтенләй юылмау яки периодик юылу режимы шартларында хасил була. Төп токимнар — лёсслар, лёссыман балчыклар һәм комсыл балчык туфраклар, известашларның жиимерелү продуктлары. Кара туфраклар гумуслы-аккумулятив горизонтта органик матдәләрен шактый туплануы, бөртекле һәм бөртекле-төерле структурасы, югары уңдырышлылыгы белән аерылып тора. Гумуслы матдәләр, нигездә, гумин кислоталары, туфракка кара (исеме шуннан) төс бирә. Гумус белән бергә туфракка каглаулы органик-минераль кушылмалар формасында үсемлекләрен туклану элементлары (азот, фосфор, күкерт, тимер һәм башкалар) керә. Алар гумус кислоталарының туфракның минераль өлеше белән узара тәэсире нәтижәсендә барлыкка килә. Туфракта һәм үсемлек калдыклары составында нигезләрен, аеруча кальцийның күп булуы, аларның гумуслы матдәләр белән туенуына һәм өске горизонтларда нейтраль яки аңа яқын реакцияләрен саклануына булышлык итә.

Профиленең төзелеш үзенчәлекләренә (гумуслы горизонтның калынлыгы, гумус күләме, карбонат тирәнлегә һәм башкалар) бәйле рәвештә, кара туфракларны 5 астипка бүләләр: көлсуланган, селтесезләнгән, типик, гади һәм көньяк. Шунның беренче 3 се — урман-дала зонасында, шул исәптән Татарстан территориясендә дә, калганнары дала зонасының төньяк өлешендә барлыкка килгән. ТРда кара туфракларның гомуми майданы 2153,6 мең га яки 31,7%. Идел алдының көньяк өлешендә, Көнбатыш Кама аръягы (үзәк өлешләрдән кала) һәм Көнчыгыш Кама



Кара тилгән.

2–4 ак йомырка сала. Ояда ана кош утыра (бер ай дөвәмында). Тилгән бик югарыда, су һәм жир өстеннән азык күзләп, әйләнгәләп оча. Тыгкансыман кимерүчеләр, кәлтәләр, бака, балык, үләксә, калдык-постык белән туклана. Кайвакыт кошларга һөжүм итә. Сентябрь башында кара тилгәннәр төркөмгә жыела һәм кышлау өчен очып китә.

КАРА ТУКРАҢ (*Dryocopus martius*), тукран кошлар семьялыгындагы кош. Евразиянең олы яшьтәге катнаш урманнарында таралган. ТРда кара тукран яшәгән ареалның көньяк чиге уза. Аз санлы, өлешчә күчеп йөрүче төр. Гәүдәсенә озынлыгы 45 см га кадәр, авырлыгы яқынча 300 г. Каурый капламы тонык кара, ата кошта башының — өсте, ана кошта баш арты куе кызыл, күзнең төсле катлавы акка яқын ачык сары төстә. Томшыгы зур, озын һәм туры, штыксыман кырлы. Ояларын шома кәүсәле биек агачларда кора. Куышының тишеге турыпочмаклы диярлек. Парлашу чоры мартта башлана. Ялтыравыкы 3–5 ак йомырка сала. Мыеклач коңгызлар, кабыгашарлар, алтын

арьягында (төнъяк-көнбатыш өлешләр) туфрак капламының төп фонун тәшкил итәләр. Көлсуланган кара туфраклар 294,7 мең га майданда (кара туфраклар майданының 13,7% ы) таралган. Нигездә, Көнбатыш Кама арьягында кара-соры урман һәм селтесезләнган кара туфраклар арасында зур булмаган участокларда очрый. Күбесенчә сары-коңгырт делювиаль балчыкларда һәм балчыксыл туфракта барлыкка киләләр. Башлыча, гумуслы горизонтның түбәнге өлешендәге аерым структураларны каплаган кремнезёмның ончыл аксыл сибелмәсе белән аерылып тора. 30–70 см калыңлыктан гумуслы горизонт (А+А), кара-соры яки соры-кара төстә, дарысыман-бөртекле структуралы. Түбәндәрәк көрән төстәге, кара таплар һәм гумус эзләре булган чикләвексыман призматик структуралы иллювиаль горизонт (В) билгеләнә. Карбонатларның яту тирәнлеге 130–150 см. Гумус күләме 5–8%. Реакциясе жинелчә өчә (рН 5,5–6,5). Гидролитик өчәлеге югары (5–7 мг-экв/100 г һәм артыграк та). Кара



Кара туфраклы сөрүле жирләр. Әлмәт районы.

туфраклар арасында селтесезләнган кара туфраклар аеруча зур майданны (1217,2 мең га яки кара туфраклар майданының 56,5% ы) били. Буа, Чүпрәле, Чистай, Алексеевск, Нурлат, Яңа Чишмә, Минзәлә, Мөслим, Сарман, Актаныш, Азнакай районнарында аларның зур массивлары тупланган. Елга үзәннәрен сөзәк битләрендә, субүләр платоларда урнашканнар. Алар өчен ана токымнар булып лёссман, сары-көрән делювиаль, кызгылт-көрән элювиаль балчыклар һәм комсыл балчыклар, көньяк-көнбатышта — соры һәм куге соры мезозой балчыкларының жилләнү продуктлары хезмәт итә. Морфологик үзенчәлекләре: гумуслы катлам астында карбонатлардан селтесезләнган коңгырт төстәге горизонт, шулай ук аерым структуралар чикләрендә элпәле һәм кара тар гумус эзләре булу. Гумус составы 6–10%, реакция нейтральгә якын (рН 6,5–6,8), йоту комплексы тулысы белән диарлек кальций һәм магний белән тунган. Типик кара туфраклар 641,7 мең га майданны били (кара туфраклар майданының 29,8% ы). Күбрәк Көнчыгыш Кама арьягында, сирәк кенә Идел алдында субүләр платода һәм үзәннәрен сөзәк битләрендә таралганнар. Алар өчен

ана токымнар булып элювиаль, элювиаль-делювиаль утырмалар, Пермь системасы известьеле-мергель токымнарының жилләнган продуктлары тора. Кара туфраклар барлыкка килүнең аеруча тулы чагылган билгеләре: гумус (9–12% ка кадәр), азот һәм көл элементлары күпләп тупланган, карбонатлар тирәнгә юылмый, ләм фракциясе составы буенча элювиаль-иллювиаль өлешләргә бүленми (көлсуланган һәм селтесезләнган кара туфраклардан аермалы буларак), тимер һәм алюминий оксидлары булмый. Республиканың көньяк-көнчыгышында плитәле известьелашларда барлыкка килгән типик кара туфракларның берничә төре билгеле: тулы үсеш алмаган, калдык-карбонатлы һәм карбонатлы. Аларның үзенчәлеге — кыска профиль (40–60 см), гумуслы горизонт калын түгел (40 см дан азрак), известьеле вакташ (еш кына өстә үк) булу. Карбонатлы кара туфраклар, су режимының корылыкка бирешүчәнлеге аркасында күп кенә авыл хужалыгы культураларын (шикәр чөгендере, кукуруз һәм башкалар) үстерү өчен бик үк уңай түгел. Татарстан территориясендәге кара туфракларның гумуслы катламы калыңлыгы буенча, нигездә, уртача (40–80 см), сирәк кенә аз калыңлыкта (40 см дан азрак), гумуслылык дәрәжәсе буенча — уртача (6–9%), урыны белән аз гумуслы (1% тан кимрәк).

Кара туфраклар югары дәрәжәдәге табигый ундырышлылыкка ия. ТРда алар авыл хужалыгы жирләренең 84% ын били, шул исәптән 76,5% ы сөрүле жирләр. Аларда бөртекле һәм техник культуралар игелә, жиләк-жимеш һәм яшелчә үстерелә. Кара туфракларны үзләштерү һәм озак еллар дәвамында кулланганга күрә, туфрак структурасы начарая, гумус һәм азот составы кими, эрозия процеслары көчәя. Туфракта дымның туплануы һәм саклану системасы (кыр ышыклау урман полосалары утырту, кар тоту һәм башкалар), туфракны су һәм жил эрозиясеннән саклау, дөрес чөчү әйләнешен, туфрак эшкәртү системасын үтәү, органик һәм минераль ашламалар куллану, өчә туфракны известьеләү (1970 еллардан ТРда көлсуланган һәм селтесезләнган кара туфракларны известьеләү эше үткәрелә башлый) кара туфраклар өчен зур әһәмияткә ия.

КАРАБАЙЛАР, сорокопутлар (*Lanius*), карабайчалар семьялыгынан кошлар ыругы. 24 төре билгеле, Евразиядә, Төнъяк Америкада һәм Төнъяк Африкада таралганнар. Татарстан территориясендә 3 төре бар. **Гади карабай** (жулан) (*L. collurio*) — барлык районнарда, **кара маңгайлы карабай** (*L. minor*) — Кама арьягында, **соры карабай** (*L. excubitor*) Кама алдында һәм Көнчыгыш Кама арьягында очрый. Оя коручы, күчмә төрләр. Апрельдән октябрьга кадәр очрыйлар. Куаклы елга үзәннәрендә, урман буйларында, бакча һәм паркларда яшиләр. Гәүдәсенең озынлыгы 16–38 см, авырлыгы 28 г нан (гади карабай) алып 80 г га (соры карабай) кадәр. Каурый катламы йомшак, еш кына соры, ак һәм кара, сирәк кенә жирән төсләр белән бергә кушыла. Томшыгы көчле, ыргаксыман аска



Соры карабай (1);
кара маңгайлы карабай (2).

бөгелгән, өске томшыгы очлы теш белән тәмамлана. Канатлары кыска, түгәрәкләнгән. Койрыгы озын, киртлөч-киртлөч. Тәпиләре көчле, бөгелгән үткен тырнаклы. Оясын куакларда һәм агачларда коралар. Көрән-тимгелле 5–7 яшькелт йомырка салалар. Бөжәкләр, үрмәкүчләр, тычкансыман кимерүчеләр, кечкенә кошлар белән тукланалар. Карабайлар очлы ботакларга, чәнечкеле үсемлекләр, ешрак гөлжимеш чәнечкеләренә кадап запас азык әзерлиләр. Соры карабай ТРның Кызыл китабына кертелгән (2016).

КАРАБАШ (*Prunella*), иренчәчәклеләр семьялыгынан күпеллык үләнчел үсемлекләр ыругы. 10 нан артык төре билгеле, Евразиядә, Төньяк Америка һәм Төньяк Африкада таралганнар. Татарстан территориясендә 1 төре — **гади карабаш** (*P. vulgaris*) барлык районнарда очрый. Дымлы болыннарда, урман кырыйларында, сулык ярларында, юл буйларында үсә. Сабагы туры, дүрт кырлы, 15–35 см биеклектә. Тамырчасы шуышма, озын. Яфраклары каршыдаш, озынча йомыркасыман. Чәчәкләре шәмәхә, сирәк ке-



Гади карабаш.

нә ак, ике иренле, сабак очындагы божралы башаксыман чәчәк төркемендә. Һәрбер чәчәк киң чәчәк яны яфрагы куентыгында урнашкан. Жимеше — күпчикләвекчек. Июнь–августта чәчәк ата. Жимешләре июль–сентябрьдә өлгәрә. Орлыктан үрчи. Үсемлекнен жир өсте өлешләрендә флавоноид, сапонин, органик кислоталар, микроэлементлар, эфир мае бар. Халык медицинасында үсемлек төнәтмәсе ялкынсынуга каршы, тән кызышканда, бәвел кудыру чарасы буларак кулланыла. Баллы үсемлек.

КАРАБАШ СУСАКЛАГЫЧЫ, Бөгелмә Зәе елгасында, Бөгелмә районының Карабаш посёлогы тирәсендә. 1957 елда барлыкка килә. Гадәти этем сулары биеклегендә (140 м) су өслегенең мәйданы 7,3 км², тулы күләме 52,4 млн м³, уртача тирәнлегә 7,1 м; озынлыгы 8,7 км, иң зур киңлегә 1,2 км. Республиканың көньяк-көнчыгышында нефть чыганаclarын су белән тәэмин итә. Фаунада балыкларның 15 кә кадәр төре бар: ча-



Калкулыктан
Карабаш сусаклагычы күренеше.

бак, корбан балык, жилем, алабуга, густера, кыртыш, судак, опты һәм башкалар. Сусаклагыч ярлары буенда ял итү зоналары урнашкан.

КАРАБАШ ТАВЫ, табигать истәлегә. Бөгелмә районы территориясендә, шәһәр тибындагы Карабаш посёлогы янында урнашкан. 1959 елда билгеләнә. Мәйданы 50 га. Көнъяк, көнбатыш һәм көнчыгыш сөзәклекләрдә ташлы, болынлы, куаклы дала элементлары белән урман-дала үсемлекләренең күп кенә төрләре һәм төньяк сөзәклектәге киң яфраклы урманнарның уникаль кушылмасын хасил иткән калкулык (абсолют биеклегә 314 м). Югары төзелешле көпшәле үсемлекләренң 170 тән артык төре, шул исәптән ТРның Кызыл китабына кертелгән төрләр үсә: көдрәч куак (ареалның төньяк чигендә), матур, Коржинский, Лессинг, Сарепта һәм башка төр кылганнар, Трансильвания ярмабашы, сары һәм күпеллык житен, Австрия татлы тамыры, чал һәм тау сирениясе, озын яфраклы,



Карабаш тавы.

украин тургай тарысы, мәче борчагы, ялмача, тәңкә-яфракның сирәк төрләрә. Чукмармыеклы тәңкәкә-натлылар яши: махаон, мнемозина, бәрхетканатлылар (дриада, Галатей чуар күзчек), алтынсыман сары күбәләк, күк күбәләкләр (чабыр үләнә, мәче борчагы, куян тукранбашы, эспарцетлар белән трофик бәйләнешле Мелеагр һәм башка төрләр), автоной, аретуза, бризеида, ферула. Территориясе көчле антропоген йогынтыга дучар ителгән (көтү йөртелә, төзелеш ташы чыгарыла).

КАРАБОДАЙЧАЛАР (Polygonaceae), ике өлешле үсемлекләр семьялыгы. Бер- һәм күпеллык үләнчел үсемлекләр, куаклар һәм лианалар, кайвакыт зур булмаган агачлар.

30 га якын ыруг, 1000 нән артык төре билгеле, бөтен Жир шарында, нигездә, Төньяк ярымшарның уртача поясында таралганнар. ТР территориясендә 4 ыруг, 27 төр, шул исәптән *кырлач*, *карабодай*, *көдрәч*, *кузгалак* үсә. Яфраklärының шактый өлеше чиратлашкан, бөтен. Семьялыкка хас билгә — төпчек яфраklärдан барлыкка килгән кушуч яфраklär булу. Чәчәкләрә вак, күп чәчәкле чәчәк төркемендә. Бер катлы чәчәк тирәлеге, жимешләрдә калучы һәм еш кына рәвешләрә үзгәрүче, 3–6 яшел, ак яки кызыл өлешләрден тора. Жимеше — өч кырлы чикләвекчек. Орлыктан үрчи. Үсемлекнең барлык органнарында, аеруча жир асты өлешләрәндә дуплау матдәләре бар. Составында аксым, углевод, май, органик кислоталар булган чәчүлек карабодай кыйммәтле ярма культурасы булып санала. Атеросклероз һәм гипертонияне дөвалау өчен карабодайдан сәнәгать ысулы белән рутин ала-лар. Карабодай, кырлач — баллы үсемлекләр. Халык медицинасында кузгалак, рәваж, кырлач кулланыла. Кузгалак, рәважның кайбер төрләрә культурулаштырылган. Көдрәч куак, рәважның кайбер төрләрә — декоратив. Көдрәч куак ТРның Кызыл китабына кертелгән (2016).

КАРАГАЙ (Larix), наратчалар семьялыгынан ылыслы агачлар ыругы. 20 гә якын төре билгеле, Европа, Азия, Төньяк Американың салкын һәм уртача өлкә-

ләрәндә таралган. ТР территориясендә интродукция-ләнгән 3 төре: **Даурия карагае** (*L. dahurica*), **Европа карагае** (*L. decidua*), **Себер карагае** (*L. sibirica*) очрый. 30–40 м биеклектәге, 1 м га кадәр диаметрдагы бер өйле агачлар. Ябалдашы конуссыман (яшь агачларда), цилиндрысман яки киң конуссыман (картларында). Тамыр системасы тирән, тармаклы, үзәк тамыры яхшы үскән. Ылысы туры, йомшак, ефәксыман, иртә язда ачыла, яфраklärы агачлар белән беррәттән саргая. «Чәчәкләрә» ылыслар белән бер үк вакытта, язын күренә. Ата «чәчәк төркемнәрә» (башаклар) озынча шарсыман диарлек, саргылт, күбесенчә яфраklärсыз кыска сапларда, ботакның аскы ягында урнашкан. Ана «чәчәк төркемнәрә» (күркәчәкләр) озынча, кызыл, алсу, яшел, вертикаль урнашкан, бөтен үзәгендә спиральсыман утыручы кабырчыклардан тора. Жил белән серкәләнә, бер айдан соң аталана. Орлыктан үрчи. Тиз үсүче, яктылык яратучы, суыкка чыдам токым, туклыклы матдәләргә бай туфраklärларда яхшы үсә. Карагайның үзагачы кызгылт зур үзәкле һәм таргына ачык төчлегәнле (нарат һәм чыршы үзагачыннан аермалы буларак), каты, нык, дымлылыктан череми. Татарстанда уңышлыгына Себер карагае яраклашкан, урман хужалыкларында кыйммәтле агач токымы буларак үстөрелә. Себер карагаеның карт утыртмалары ТРның табигать истәлекләре итеп билгеләнгән (*Карагай урман культурулары, 1906; Чыршы һәм карагай урман культурулары, 1910–13 еллар*). 300–400 ел яшиләр. Ылысында С витамини, минераль матдәләр, эфир мае бар. Карагай яшелләндрерү һәм саклагыч урманнар сыйфатында файдаланыла.

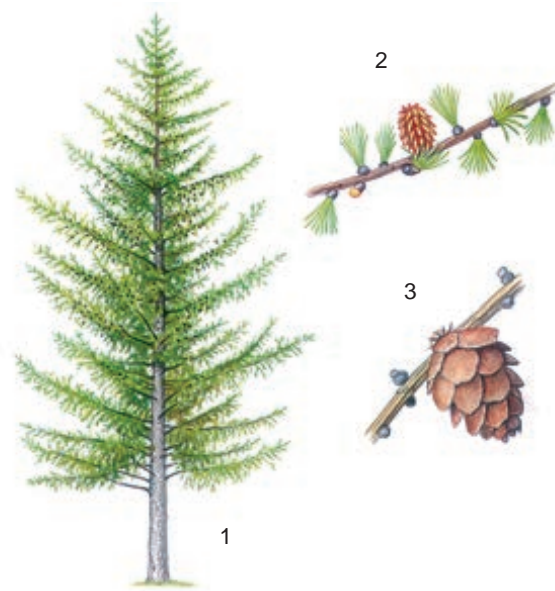

Себер карагае: 1 – гомуми күренеше; 2 – ана (күркәчәкләр) һәм ата (башаклар) чәчәк төркемле ботак; 3 – өлгергән күркә.



228

КАР

КАРАКОШЛАР (Aquila), карчыга кошлар семьялыгындагы ерткыч кошлар ыругы. 9 төре билгеле, Евразия, Африка, Төньяк Америкада таралганнар. Татарстан территориясендә 6 төре бар. **Бөркет** (A. chrysaetus) — урманнарда яшәүче гадәти төр, 10 пардан артык ояламый. **Тавышлы зур каракош** (A. clanga) — оялаучы сирәк төр, саны оялаучы 5–7 пардан артмый, уртача һәм зур елга үзәннәрендә очрый. **Үләт бөркете** (A. heliaca) — оялаучы күчмә кош, барлык районнарда да, күбрәк Кама аръягында күренә. **Дала каракошы** (A. garas), **кәрлә каракош** (Hieraaetus pennatus), **тавышлы кечкенә каракош** (A. pomarina) — сирәк очып керүче төрләр. Гәүдәсе 90 см га, авырлыгы 7 кг га кадәр. Канатлары киң, канат жәеме 2 м га кадәр. Ана һәм ата кошлар бер үк, башлыча, көрән төстә, кайбер төрләрнең (бөркет, үләт бөркете) башы һәм жилкәсе аксыл. Барлык кошлар да зур томшыклы, көчле тәпиле, шүре соякләре каурыйлы, тырнаклары очлы. Агачларда (дала кара-



Дала каракошы.

кошы жирдә) оялыйлар, бер үк ояны еллар бие файдаланалар. Сары-көрән таплы 1–2 ак йомырка сала, алар өстендә исә ана һәм ата кош — икесе дә утыралар. Вак (йомраннар, тиеннәр, су тычканнары) һәм уртача зурлыктагы имезүчеләр (сөркәләр, куяннар), шулай ук кошлар һәм сөйрәлүчеләр (еланнар, кәлтәләр) белән тукланалар; дала каракошы һәм бөркет үләнлек белән тукланырга мөмкин. Корбанын күктә канатларын жилпеп торып күзәтә яки калкулыклы урында утырып сагалый. Бөркет, үләт бөркете, тавышлы зур каракош ТРның Кызыл китабына кертелгән (2016).

КАРАКҮЛ, Көнбатыш Кама алдында. Ашыт һәм Птиал елгалары субүләрәндә, Биектау районы Каракүл авылыннан көньяктарак урнашкан. Су өслегенең мәйданы 10 га. Күләме 400 мең м³. Озынлыгы 820 м, иң зур киңлеге 220 м, уртача тирәнлеге 4 м га якын, иң зур тирәнлеге 10 м. Күлнең барлыкка килүе карст күренеше белән бәйле. Катлаулы, озынча формада. Ермак белән тоташкан ике күл плёсы системасын тәشкитә. Жир асты сулары белән туенуы тотрыклы. Суы жиңелчә минеральләшкән (153 мг/л), катылыгы



Каракүл. Биектау районы.

7,8 мг-экв/л, гидрокарбонат-хлорлы-кальцийлы типта. Үтә күренмәләлеге 200 см га кадәр. Күлнең көнчыгыш яры калкулыклы һәм киң яфраклы урман белән капланган. ТРның табигать истәлеге (1978).

КАРАКҮЛ, Көнбатыш Кама аръягында, элеккеге су юлында сакланып калган күл. Олы Чирмешән елгасының сулъяк яры тугаенда, Нурлат районы Каракүл посёлогының көньяк-көнчыгыш чигендә урнашкан. Су өслегенең мәйданы 1,5 га. Күләме 49 мең м³. Озынлыгы 480 м, иң зур киңлеге 30 м, уртача тирәнлеге 3 м. Суы уртача минеральләшкән (281 мг/л), бик йомшак, гидрокарбонат-хлорлы-кальцийлы типта. Үтә күренмәләлеге 60 см. ТРның табигать истәлеге (1978).

КАРАКҮЛ, Көнбатыш Кама алдында. Шушма елгасы үзәненең сулъяк яры буенда, Балтач районының Ярак-Чурма авылыннан 1,2 км көньяк-көнчыгыштарак урнашкан. Су өслегенең мәйданы 1,6 га. Күләме 136 мең м³. Озынлыгы 200 м, иң зур киңлеге 130 м, уртача тирәнлеге 8 м, иң зур тирәнлеге 18 м. Күлнең барлыкка килүе карст күренеше белән бәйле. Озынча түгәрәк формада. суы уртача минеральләшкән (340 мг/л), йомшак, гидрокарбонат-сульфат-кальцийлы типта. Үтә күренмәләлеге 100 см. Жир асты сулары белән туенуы тотрыклы. ТРның табигать истәлеге (1978).



Каракүл. Балтач районы.

КАРАМАЛЫ (Алгاما, Амгамка) елгасы, Идел алдында, Идел елгасының уң кушылдыгы. Озынлыгы 41,3 км, бассейнының майданы 421 км². Идел буе калкулыгыннан ага, Кама Тамагы районында. Елга башы Антоновка авылы янында, тамагы Заовражный Каратай авылыннан 2 км көньяк-көнбатыштарак. Елга башының абс. биеклеге 170 м, тамагыныкы — 53 м. Су жыелу майданының урманлылыгы 7%. Карамалының 1 дән алып 6 км га кадәр озынлыктагы 10 кушылдыгы бар. Елга челтәренә тыгызлыгы 0,33 км/км². Туенуы катнаш, күбесенчә кар сулары исәбенә. Жир асты сулары белән туену модуле 0,1–0,25 л/с·км². Гидрологик режимы ташу вакытында су муллыгы белән характерлана, суның биеклеге шактый арта; жәйге саегу вакытында елга кибә. Ташу вакытында су агымы катламы 50 мм. Язгы ташу, гадәттә, март ахыры — апрель башында башлана. Карамалы ноябрьнең беренче ункөнлегендә туңа. Суы язын чагыштырмача каты (3–6 мг-экв/л), кышын һәм жәен каты (6–9 мг-экв/л). Гомуми минеральләшүе язын 200–300 мг/л, кышын һәм жәен 500–700 мг/л.

КАРАМАЛЫ елгасы, Көнчыгыш Кама аръягында, Дала Зәе елгасының сул кушылдыгы. Озынлыгы 14,9 км бассейнының майданы 37,8 км. Зәй районы территориясеннән ага. Елга башы Карамалы посёлогыннан 1,5 км көнбатыштарак, тамагы — Зәй шәһәре чигендә; Зәй сусаклагычына коя. Елга башының абсолют биеклеге 160 м, тамагыныкы — 72 м. Су жыелу майданының урманлылыгы 70%. Туенуы катнаш, абсолют күпчелек кар сулары исәбенә. Жир асты сулары белән туену модуле 0,1–0,25 л/с·км². Бассейнда еллык су агымының уртача күпәллык катламы 65 мм, ташу агымы катламы 60 мм. Язгы ташу, гадәттә, апрель башында башлана. Елга ноябрь башында туңа. Елга тамагында суының иң аз вакытындагы уртача күпәллык чыгымы 0,007 м³/с. Суы бик каты: язын 9–12 мг-экв/л, кышын һәм жәен 12–20 мг-экв/л. Гомуми минеральләшүе язын 300–400 мг/л, кышын һәм жәен 1000 мг/л дан күбрәк.

КАРАМАЛЫ елгасы, Көнчыгыш Кама аръягында, Мәллә елгасының (Бик елгасы бассейны) сул кушылдыгы. Озынлыгы 13 км, бассейнының майданы 56 км². Сарман районы территориясеннән ага. Елга башы Александровка авылыннан 3 км көньяк-көнбатыштарак, тамагы Рантак авылыннан көньяктарак. Елга башының абсолют биеклеге 210 м, тамагыныкы — 91 м. Су жыелу майданының урманлылыгы 14%. Карамалының 1 дән алып 3 км га кадәр озынлыктагы 3 кушылдыгы бар. Елга челтәренә тыгызлыгы 0,33 км/км². Туенуы катнаш, абсолют күпчелек кар сулары исәбенә. Жир асты сулары белән туену модуле 0,11–0,25 л/с·км². Бассейнда еллык су агымының уртача күпәллык катламы 65 мм, ташу агымы катламы 60 мм. Язгы ташу, гадәттә, март ахыры — апрель башында башлана. Карамалы ноябрьнең бе-

ренче ункөнлегендә туңа. Тамагында суының иң аз вакытындагы уртача күпәллык чыгымы 0,01 м³/с. Суы язын каты (6–9 мг-экв/л), кышын һәм жәен бик каты (9–12 мг-экв/л). Гомуми минеральләшүе язын 400–500 мг/л, кышын һәм жәен 1000 мг/л дан күбрәк.

КАРАМАЛЫ күле, кара: *Байкүл*.

КАРАСУ елгасы, Көнбатыш Кама аръягында, Кече Сөлчә елгасының (Олы Сөлчә, Олы Чирмешән елгалары бассейнары) уң кушылдыгы. Озынлыгы 11 км, бассейнының майданы 43,1 км². Идел аръягы түбәнлегеннән ага, Аксубай районында. Елга башы урман массивында, Трудолубово авылыннан 2 км төньяк-көнбатыштарак, тамагы — Карасу авылы янында. Елга башының абсолют биеклеге 179 м, тамагыныкы — 77 м. Су жыелу майданының урманлылыгы 40%. Карасуның 1,1 һәм 3,7 км озынлыктагы 2 кушылдыгы бар. Елга челтәренә тыгызлыгы 0,45 км/км². Жир асты сулары белән туену модуле 0,11–0,25 л/с·км². Бассейнда еллык су агымының уртача күпәллык катламы 93 мм, ташу агымы катламы 90 мм. Язгы ташу, гадәттә, март ахырында башлана. Елга ноябрьнең беренче ункөнлегендә туңа. Тамагында суының иң аз вакытындагы уртача күпәллык чыгымы 0,004 м³/с. Суы бик каты: язын 9–12 мг-экв/л, кышын һәм жәен 20–40 мг-экв/л. Гомуми минеральләшүе язын 100–200 мг/л, кышын һәм жәен 500–700 мг/л.

КАРАТАЙ (Чүте) елгасы, Көнчыгыш Кама аръягында, Чишмә елгасының уң кушылдыгы. Озынлыгы 11,4 км, бассейнының майданы 56,5 км². Лениногорск районы территориясеннән ага. Елга башы Чүте авылы янында, тамагы Мөемин-Каратай авылыннан 3 км көньяк-көнбатыштарак. Елга башының абсолют биеклеге 210 м, тамагыныкы — 97 м. Су жыелу майданының урманлылыгы 18%. Каратайның 1,7 дән алып 4,2 км га кадәр озынлыктагы 4 кушылдыгы бар. Елга челтәренә тыгызлыгы 0,39 км/км². Туенуы катнаш, күбесенчә кар сулары исәбенә. Жир асты сулары белән туену модуле 0,5–5 л/с·км². Бассейнда еллык су агымының уртача күпәллык катламы 93 мм, ташу агымы катламы 70 мм. Язгы ташу, гадәттә, март ахырында башлана. Елга ноябрьнең беренче ункөнлегендә туңа. Елга тамагында суының иң аз вакытындагы уртача күпәллык чыгымы 0,04 м³/с. Язын суы каты (6–9 мг-экв/л), кышын һәм жәен бик каты (20–40 мг-экв/л). Гомуми минеральләшүе язын 200–300 мг/л, кышын һәм жәен 500–700 мг/л.

КАРАТАМЫР (*Cynoglossum*), кыярчалар семьялыгыннан бер-, ике- һәм күпәллык үләнчел үсемлекләр ыругы. 70 кә якын төре билгеле, уртача һәм субтропик поясларда һәм тропикларның таулы районнарында үсәләр. Татарстан территориясендә 1 төре — **дару каратамыры** (*C. officinale*) барлык районнарда очрый. Далаланган сөзәкләрдә, көтүкләрдә, буш жирләрдә, юл буйларында үсә. 50–100 см биеклектәге



Дару каратамыры.

икеееллык үсемлек. Тамыры калын, үзэк. Сабагы туры, берле, өске өлеше тармаклы, озын йомшак ак төкчөлөр белән капланган. Яфрактары соры киезсыман, бөтен, чиратлашкан. Чөчөкләре кара-кызыл, жете кызыл, бөтеркәдә, себеркөч чөчөк төркеменә жыйналган. Жимеше ыргаксыман чөнечкеле 4 жәлпәк чикләвекчек. Май–августта чөчөк ата. Жимешләре август–сентябрьдә өлгөрә. Орлыктан үрчи. Тәмсез (тычкан) исе кипкөч бетә. Барлык өлешләрендә алкалоид, сумала, эфир майлары бар. Халык медицинасында тамыр һәм яфрактары кақырык куптару, авыртуны басу, тынычландыру чарасы буларак кулланыла, ревматизм вакытында, пешкән урыннарда, чуаннарда куялар. Агулы. Баллы. Инсектицид үсемлек.

КАРГА КОШЛАР (Corvidae), чыпчыксыманнар отрядынан кошлар семьялыгы. 100 дән артык төре билгеле, бөтен Жир шарында диярлек таралганнар. ТР территориясендә 8 төре бар: **козгын**, **ала карга** (Corvus corone), **кара карга**, **чәүкә**, **саескан**, **күкшә**, **күккош** (Cractes infaustus), **эрбетче**. Урман, агачлык, торак пунктларда яшиләр. Эре яки уртача зурлыкка, тыгыз тәнле. Томшыгы нык, шактый озын, туры яки жинелчә бөгөлгән, еш кына томшык өсте кабарынкы. Борын тишәкләре куге төкләр белән капланган: тик олы кара каргаларда бу төкләр ышкылып бетә, шуңлыктан томшык төбөндә ялангач тире барлыкка килә. Канатлары киң; койрыгы туры, түгәрәкләнгән яки киртләч-киртләч, кайберләрендә (саескан, күкшә) озын. Төсе еш кына металлысыман кара, соры, коңгырт, кайвакыт ак яки зәңгәр урыннары да була. Парлап, сирәк кенә төркем яки колония булып оялылар, ботаклардан ясалган ачык (козгын, ала карга, кара карга, күкшә, күккош) яки түбәле (саескан) ояларын агачларда һәм куакларда урнаштыралар, чөп-



Ала карга.

һәм куакларда урнаштыралар, чөп-

кә агач куышларында һәм каралтыларда оялый. Елга бер ташкыр, иртә язда үрчиләр, ана кош кара тимгелле 2–8 зәңгәрсу-яшел йомырка сала. Утрак һәм күчмә кошлар. Төрле азык белән тукланалар. Күп кенә төрләре файдалы — тычкансыман кимерүчеләрне һәм зарарлы бөжәкләрне юк итәләр; кайберләре аучылык хужалыкларына (ала карга) һәм чөчүлекләргә зыян китерергә мөмкин. Карга кошлар кышын, нигездә, үлөксә белән тукланалар. Эрбетче ТРның Кызыл китабына кертелгән (2016).

КАРГА КҮЗЕ (Paris), лаләчәләр семьялыгынан күпеллык үсемлекләр ыругы. 30 га яқын төре билгеле, Европа һәм Азиядә таралганнар. ТР территориясендә бер төре — **дүрт яфраклы карга күзе** (P. quadrifolia) үсә. Бөтен районнарда урманнарда, куаклар арасында очрый. 15–30 см биеклектә, озын, ак, шуышма тамырчалы үсемлек. Сабагы туры, гади. Яфрактары киң эллипссыман, челтәрсыман сеңерчәле, такыя рәвешендә урнашалар. Чөчөкләре берле, сабак очында, саргылт-яшел төстә. Жимеше күп орлыкчалы күксел кара жиләк, карга күзен хәтерләтә (исеме шуннан алынган). Май–июньдә чөчөк ата. Жимешләре июль–августта өлгөрә. Орлыктан һәм тамырчалардан үрчи, тамырында микориза хасил итә. Үсемлек составында гликозид, алкалоид, кумарин, флавоноид, витамин С бар. Гомеопатиядә файдаланыла. Халык медицинасында яңа жыелган үлән төнәтмәсе туберкулёз, матдәләр алмашы бозылган вакытта кулланыла; жиләкләренең согы яра төзәтү чарасы булып тора. Үсемлек тулысы белән агулы, тәмсез исле. Хайваннар ашамый.



Дүрт яфраклы карга күзе.

КАРГАЛЫ елгасы, Көнбатыш Кама аръягында, Талкыш елгасының (Чишмә елгасы бассейны) уң кушылдыгы. Озынлыгы 24,7 км, бассейнының майданы 254,7 км². Чистай районы территориясеннән ага. Елга башы Каргалы авылы янында, тамагы Олы Талкыш авылынан 1 км көньяк-көнбатыштарак. Елга башының абсолют биеклеге 118 м, тамагыныкы — 60 м. Су жыелу майданының урманлылыгы 3%. Каргалының 3 тән алып 19,9 км га кадәр озынлыктагы 8 кушылдыгы бар; иң зурысы — Артъялга (сул кушылдык). Елга челтәренең тыгызлыгы 0,28 км/км². Туенуы катнаш, абсолют күпчелек кар сулары исәбенә. Жир асты сулары белән туену модуле 0,11–3 л/с·км². Бассейнда еллык су агымының уртача күпеллык катламы 112 мм, ташу агымы катламы 108 мм. Язгы ташу,

гадәттә, март ахыры — апрель башында башлана. Елга ноябрь башында туңа. Елга тамагында суының иң аз вакытындагы уртача күпсәллек чыгымы $0,033 \text{ м}^3/\text{с}$. Язын суы чагыштырмача каты (3–6 мг-экв/л), кышын һәм жәен бик каты (9–12 мг-экв/л). Гомуми минеральләшүе язын 100–200 мг/л, кышын һәм жәен 500–700 мг/л.

КАРЛЫ елгасы, Идел алдында, Зөя елгасының сул кушылдыгы. Озынлыгы 88,4 км, ТР чикләрендә — 63,2 км. Бассейнның майданы 1005 км^2 . Идел бие түбәнлегеннән ага. Елга башы һәм югары агымы Чуаш Республикасы территориясендә, тамагы Буа районының Степановка авылыннан 1 км көнбатышта-рак. Елга башының абсолют биеклеге 210 м, тамагы-ныкы — 65 м. Су жыелу майданының урманлылыгы 20%. Карлының 24 кушылдыгы бар, иң зурлары (уң): Олы Карлы (28 км), Чепкас (13 км). Елга челтәренә тыгызлыгы $0,32 \text{ км}/\text{км}^2$. Елга режимы Теңкәш авылы



Карлы елгасы. Буа шәһәре янында.

(1976 елдан) янындагы су үлчәү постында өйрәнелә. Туенуы катнаш, күбесенчә кар сулары исәбенә. Жир асты сулары белән туену модуле $0,5\text{--}1 \text{ л}/\text{с}\cdot\text{км}^2$. Бассейнда еллык су агымының уртача күпсәллек катламы 85 мм, ташу агымы катламы 71 мм. Язгы ташу, гадәттә, март ахырында башлана. Елга ноябрь башында туңа. Елга тамагында суының иң аз вакытындагы уртача күпсәллек чыгымы $0,48 \text{ м}^3/\text{с}$. Язын суы чагыштырмача каты (3–6 мг-экв/л), кышын һәм жәен каты (6–9 мг-экв/л). Гомуми минеральләшүе язын 200–300 мг/л, кышын һәм жәен 400–500 мг/л.

КАРЛЫГАН КҮЛӘ, Көнбатыш Кама алдында. Илләт һәм Ашыг елгалары субүләрендә урнашкан. Биектау районының Гәр авылыннан 1,4 км көнбатыштарак. Су өслегенә майданы 1,44 га. Суының күләме якынча 30 мең м^3 . Озынлыгы 250 м, иң зур киңлеге 70 м. Уртача тирәнлеге 2 м тирәсе, иң зур тирәнлеге 4,5 м. Күл карст-суффозия күренешләре нәтижәсендә барлыкка килгән. Озынча түгәрәк формада. Ярлары күтәрәнке. Туенуы тотрыклы, күбесенчә жир асты сулары исәбенә. Ял итү урыны.



Карлыган күле.

КАРЛЫГАЧЛАР (Hirundinidae), чыпчыксыманнар отрядынан кошлар семьялыгы. 80 гә якын төре билгеле, Арктика, Антарктида, Яңа Зеландия һәм кечкенә Океания утрауларынан тыш, бөтен жирдә диярлек таралганнар. ТР территориясендә 3 төре яши: **яр карлыгачы** (*Riparia riparia*), **авыл карлыгачы** (*Hirundo rustica*), **шәһәр карлыгачы** (*Delichon urbica*). Республиканың бөтен территориясендә очрый. Тиз һәм озак очарга яраклашкан зур булмаган күчмә кош. Яр карлыгачы ерым, карьерларның текә ярларына, еш кына елга ярларына 4–5 см диаметрдагы тишекле тирән оялар чокып ясый. Дистәләрчә һәм йөзләрчә оядан торган колонияләр хасил итәләр. Гәүдәсе сузынқы, озынлыгы 12–14 см, авырлыгы 11–17 г. Канатлары озын, муены кыска. Гәүдәсенә өске өлешә соргылткөрән, түбәнгә өлешә ак, түшендә аркылы кара тасма бар. Койрыгы жиңелчә уемтылы. Авыл карлыгачы чынаяксыман оясын авыл жирлегендәге агач корылмаларның түбәләре астында балчык белән ябыштырып ясый. Озынлыгы 16–20 см, авырлыгы 14–24 г. Гәүдәсенә өске өлешә, бүксәсендәге аркылы тасма, канат һәм койрыгы — металлсыман зәңгәр кара, аскы өлешә тутыксыман көрән төстә. Койрыгы тирән уемтылы озын чәч үргече сыман тырпаеп тора. Шәһәр карлыгачы шәһәр һәм зур посёлоклардагы таш

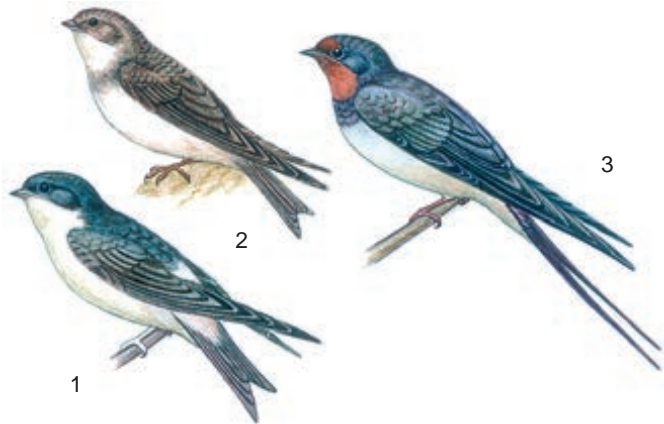

Шәһәр (1), яр (2) һәм авыл (3) карлыгачлары.

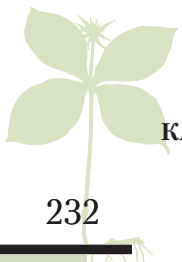

корылмаларда, шоссе һәм тимер юл күперләрендә ояллы. Яннан керү тишеге булган ярымшар формасындагы оясын, корылмаларга (торак йортларның кәрнизләрендә, балконнар астында) беркетеп, балчыктан ябыштырып ясей. Гәүдәсенә озынлыгы 13 см га кадәр, авырлыгы 14–25 г. Гәүдәсе озын, канатлары сузынқы. Каурый капламы тыгыз, өсте зәңгәр-кара, корсак тирәсе ак. Койрыгы жиңелчә икегә аерылган. Карлыгачлар оча торган бөжәкләр (парканатлылар, коңгыз, күбәләк, энә караклары) белән туклана. Май ахыры — июнь башында оя ясауга керешә. 4–8 ак йомырка сала. Балалары июньнең икенче яртысы — июль башында чыга. Кышлау өчен август ахыры — сентябрьдә очып китәләр.

КАРМӨТ елгасы, Көнбатыш Кама аръягында, Кече Сөлчә елгасының (Олы Чирмешән елгасы бассейны) уң кушылдыгы. Озынлыгы 22 км, бассейнының майданы 231,6 км². Идел аръягы түбәнлегеннән ага, Аксубай районында. Елга башы Иске Кармәт авылыннан 2,8 км төньяк-көнбатыштарак, тамагы Түбән Баланда авылы янында. Елга башының абсолют биеклеге 157 м, тамагыныкы — 90 м. Су жыелу майданының урманлылыгы 30%. Кармәтнең 5 кушылдыгы бар, иң зурысы (уң) — Шәрбән елгасы (13 км). Елга челтәренә тыгызлыгы 0,31 км/км². Туенуы катнаш, күбесенчә кар сулары исәбенә. Жир асты сулары белән туену модуле 0,11–0,25 л/с·км². Бассейнда еллык су агымының уртача күпсәллек катламы 95 мм, ташу агымы катламы 90 мм. Язгы ташу, гадәттә, март ахырында башлана. Ноябрьнең беренче уңкөнгендә туңа. Елга тамагында суының иң аз вакытындагы уртача күпсәллек чыгымы 0,035 м³/с. Суы бик каты (язын 9–12 мг-экв/л, кышын һәм жәен 20–40 мг-экв/л). Гомуми минеральлешүе язын 100–200 мг/л, кышын һәм жәен 500–700 мг/л.

КАРПЛАР (Cyprinidae), карпсыманнар отрядынан балыклар семьялыгы. Евразия, Төньяк һәм Үзәк Америка, Африканың төче һәм тозлы суларында таралган 1700 дән артык төрне берләштерә. ТР территориясендә 26 төрә бар. Зур елга һәм сусаклагычлардан алып, сай сулы күлләргә кадәр — барлык сулыкларда диярлек очрый. Сузынқы һәм ян-яктан кысынқы гәүдәсе шактый эре циклоид сыман тәңкәләр белән капланган. Койрык йөзгеченә арткы чите уемтылы. Күпчелек төрләрнең казналыкларында тешләр юк, алтынчы саңак дугачыгында йоткылык тешләре урнашкан. Йөзү куыгы ике камералы, сөяк капсула белән әйләндереп алынмаган. Нигездә, планктон һәм бентосның вак умырткасызлары белән, кайбер төрләре (ташмаңгай, ак амур, кызылканат) күбесенчә үсемлекләр белән туклана, ерткычлар да бар (опты). Карпларның язын үрчүче төрләрненнән күпчелеге уылдыкны берьюлы чәчәләр. Язгы-жәйге чорда үрчүче төрләр (сазан, табан балыклар, кызылканат), вак балыклар (ташбаш, жилембалык, алабуга) — өлешләп, ә табан балык, карбалык — берничә тапкыр чәчә. Карплар — жылы-

лык яратучы балыклар. Карплар арасында күп кенә кыйммәтле кәсәбәчелек төрләре (корбан балык, чабак, бәртәс, сазан, табан балык, кәлчәк һәм башкалар) бар. Кайберләре (мәсәлән, карп, ташмаңгай) буа хужалыгында үрчетелә. Ак амур, гади ташмаңгай һәм чуар ташмаңгай — климатлаштыру объектлары. Гади горчак, гади подуст (түбәнәвиз), күл ләргесе һәм гади елгыр балык ТРның Кызыл китабына кертелгән (2016). Кара: *Балыклар* мәкаләсендәгә рәсем.

КАРСТ, карст күренешләре, карбонатлы (известташлар, доломитлар), сульфатлы (гипс, ангидрит), хлоридлы (таш тоз) тау токымнарының жир өсте һәм жир асты сулары тәэсирендә эрүе белән бәйлә процесслар. Нәтижәдә рельефның жир өстендәгә (бүрәнкәләр, каррлар, казанлыклар) һәм жир астындагы формалары (юллар, куышлар, мөгарәләр) барлыкка килә. Карст термины Эдрән диңгезнең төньягында урнашкан Истрия ярымутравындагы известташ плато исемә белән бәйлә, биредә карст күренешләре интенсив бара һәм беренче тапкыр жентекләп өйрәнелә.

Татарстан территориясендә, һәр жирдә үсеш алмаса да, карст күренешләре киң таралган. Бу барыннан да бигрәк геологик шартлар: Пермь системасы югары Казан ярусы һәм түбәндә яткан сульфат-карбонатлы токымнарның жир өслегенә якын актив су алмашу зонасында булуы белән билгеләнә. Бу токымнар катламнарның антиклиналь күтәрелмәләре өслегендә яталар. Тектоник бөгелешләрдә алар актив су алмашу зонасынан түбәндәрәк, нык минеральләшкән тирән жир асты суларында аларның эрүе көчле түгел. Карст үсешенә тау токымнары катламнарының зур антиклиналь күтәрелешләре белән закончалыклы бәйләнеше Урта Идел бую территорияләренә, шулай итеп Татарстанга да хас. Республика чикләрендә карст таралышының 3 зонасын билгелиләр: көнбатыш, көньяк-көнчыгыш һәм төньяк-көнчыгыш.

Көнбатыш карст зонасы Идел елгасы үзәннән һәм Тәтеш шәһәренә аңа тоташучы төньяк киңлекләрен алып тора. Карст формалары — тирәнлегә 20 м га, ди-



Иделнең уңьяк ярындагы карст бүрәнкәсе. Яшел Үзән районы.



Урман белән капланган карст бүрәнкәсе.

аметры 150 м га кадәр булган төрле формадагы (конус, касә, тәлинкәсыман) бүрәнкәсыман упкыннар. Идел алдында, Сөйке авылы һәм шәһәр тибындагы Кама Тамагы посёлогы тирәсендә алар аеруча күп (1 км² га яқынча 110–120 бүрәнкә). Биредә үк Казан ярусының гипс катламында Сөйке һәм Юрьев карст мәгарәләре барлыкка килгән (кара: *Кама Тамагы спелеология системасы*). Казан яны төбәкләрендә, Идел елгасының сулъяк яр буендагы комсыл террасаларда карст күлләре урнашкан: Раифа, Ильинка, Осиново, Тирән, Кавал, Архиерей күлләре һәм башкалар. Шулай ук карст Кабан күлләре төбен катлауландыра. Комсу террасаларда карст формаларының барлыкка килүе Пермь токимнарында карст куышлыкларына ком юылу белән бәйле. Казансу елгасының түбән агымында һәм аның уң кушылыдыгы Солонка елгасы үзәннәрендә карст түбән Пермь катламындагы сульфат-карбонат басымлы (Зәңгәр күлләр «чоңгыллары») су чыгышлары белән бәйле. Казан территориясендә дә карст күренешләре һәм аның белән бәйле иңүләр күзәтелә.

Көнъяк-көнчыгыш карст зонасы Татар тектоник гөмбәзенең көнъяк өлешендә урнашкан, рельефта аңа Бөгелмә яссы калкулыгы туры килә. Биредә карст түбән Пермь һәм түбән Казан асыярусларының карбонат-сульфатлы токимнарында бара. Карст бүрәнкәләре Чишмә, Зәй, Ык, шулай ук Минзәлә елгасының югары агымы үзәннәрендә очрый. 1939 елда Дала Зәе елгасы үзәненең сулъяк сөзәклегендә 52 м тирәнлектә Акташ упкыны хасил була.

Төньяк-көнчыгыш карст зонасы Вятка елгасы тамагынан өстәрәк, Каманың уң һәм сулъяк ярларын били, монда исә Иж елгасы түбәнлекләрендә, Салауш елгасы үзәнәндә һәм башка урыннарда карст бүрәнкәләре билгеләнгән.

Неоген чорында түбән Пермь һәм Казан ярусларының калын катламнары актив су алмашу зонасына керү сәбәпле, үзәннәрнең нык телгәләнүенә бәйле рәвештә, карст куәтләрәк барган. Бу турыда неоген катламнары астында калган күпсанлы карст формалары сөйли.

Карст күренешләре авыл хужалыгы һәм инженерлык корылымалары төзелешендә һәм башкаларда житди кыенлыклар тудыра.

КАРЧЫГА КОШЛАР (Accipitridae), лачынсыманнар отрядыннан кошлар семьялыгы. 220 яқын төре билгеле, киң таралганнар. Татарстан территориясендә 11 ыругтан 22 төре бар: **шөпшәшарлар** (Pernis), **каратилгән** (Milvus korschun), **карчыгалар** (Circus), **карчыга кошлар** (Accipiter), **елак карчыгалар** (Buteo), **еланашарлар** (Circaetus), **каракошлар** (Hieraaetus, Aquila), **елга каракошлары** (Haliaeetus), **грифлар** (Aegypius), **сиплар** (Gyps) һәм башкалар. Төрле типтагы ландшафтларда очрыйлар. Карчыгалар ачык урыннарда, тилгәннәр һәм елга каракошлары зур елгаларның үзәннәрендә, елак карчыгалар һәм тавык карчыгасы урманнарда яши. Күпчелек төр утрак яшәү рәвеше алып бара, кайберләренә сезонлы күчүләр хас, сирәк очып керүче төрләр дә бар. Төрле зурлыктагы кошлар. Кара грифтан кала, барлык төрләрнең дә ана кошлары аталарына караганда зуррак. Томшыклары ян-яктан кысылган, өске томшыкның аскы читендә мөгез тешләре, томшык асты кырында тиешле булган уемтык юк. Күзләре зур, алга юнәлгән. Кешегә караганда 8 тапкыр яхшырак күрәләр. Тавыш мускуллары яхшы үсеш алган, ерак араларга ишетелерлек югары

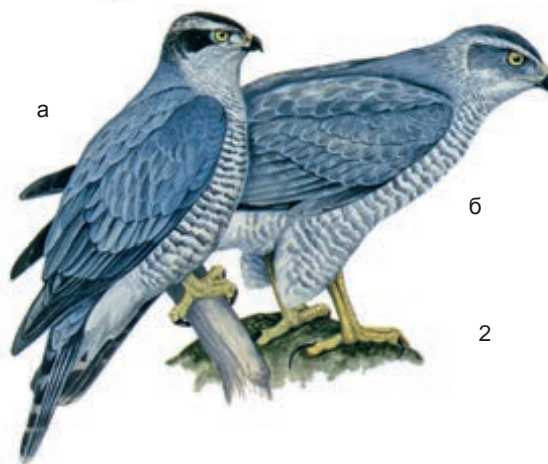

Карчыга кошлар: 1 – еланашар; 2. Тавык карчыгасы, а - ата кош, б – ана кош.

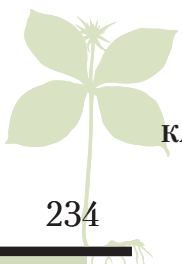

теморда төрле тавышлар чыгарырга мөмкиннәр. Яхшы ишетәләр, колак куышлыгы зур, кайвакыт аның тирәсендә тиреле жыерчыклар формалаша, колак каурыйлары тавыш тоткыч барлыкка китерә. Каурый капламы каты. Канатлары киң, очы түгәрәкләнгән, озак очу өчен жайлашкан. Карчыга кошлар, гадәттә, ялгыз яшәү рәвеше алып баралар. Ояларын агачларда яисә жирдә ясыйлар. Елга бер тапкыр үрчиләр. 1–6 ак яки тимгелле йомырка салалар. Каракошлар, карчыга кошлар, карчыгалар тере кошларны, имезүчеләрне аулый. Елак карчыгаларның төп ризыгы — вак кимерүчеләр, жир-су хайваннары һәм бөжәкләр, гриф һәм сишлар үлөксә белән туклана. 10 төре ТРның Кызыл китабына кертелгән (2016).

КАРЧЫГА УТЫ (*Hieracium*), оешма чөчәклеләр семьялыгынан күпеллек үләнчел үсемлекләр ыругы. 1000 нән артык төре билгеле. Төньяк ярим-шарның уртача һәм салкын поясларында таралганнар. Татарстан территориясендә 22 төре бар. **Кырлы яфраклы карчыга уты** (*H. calodon*), **Онега карчыга уты** (*H. onegense*), **төкле карчыга уты** (*H. pilosella*), **чатырсыман карчыга уты** (*H. umbellatum*) һәм башкалар барлык районнарда да очрыйлар; **кәсле карчыга уты** (*H. caespitosum*), **калкүлык карчыга уты** (*H. collinum*), **Циц карчыга уты** (*H. zizianum*) һәм башкалар — сирәк төрләр. Нарат урманнарында, урман буйларында, аланнарда, тау битләрендә үсәләр.



Төкле карчыга уты.

15–150 см биеклектә, сабагы гади яки тармаклы. Тамырчасы шуышма. Яфраклары озынча түгәрәктән кыяк-ланцетсыманга кадәр, чиратлашкан яки тамыр яны яфрак таралгысында. Чөчәкләре вак, сары, кәрзиннәрдә, берле яки сабак очындагы чатырга, яки себеркәчкә жьелган. Жимеше — орлыкча. Үсемлек тулысы белән бизле һәм ялтыравыклы гади төкчәләр белән капланган. Май–сентябрьдә чөчәк аталар. Орлыктан үрчиләр. Төкле карчыга уты һәм чатырсыман карчыга уты — терлек азыгы.

КАРЧЫГАЛАР (*Circus*), карчыга кошлар семьялыгынан ерткыч кошлар ыругы. 9 төре билгеле, Арктика һәм Антарктидадан тыш, бөтен дөньяда таралганнар. ТР территориясендә 4 төре бар. **Кыр карчыгасы** (*C. cyaneus*) барлык районнарда да очрый. Кыр, болын, кечкенә куаклыкларда, ерымнарда оялый. Күзләре, томшык төбе һәм аяклары — сары, томшыгы һәм тырнаклары кара төстә. Башка төрләрдән канат һәм койрыгының чагыштырмача озын, койрыгының киң, ак һәм канат очының кара төстә булуы белән аерыла. **Болын карчыгасы**



Кыр карчыгасы: 1 – ата кош, 2 – ана кош.

(*C. pygargus*) республиканың бөтен территориясендә таралган. Елга үзәннәрендә, әрәмәлекләрдә яши. Ата кошлар аксыл төстә. Аркасы соры, ак бүксәсендә жирән буйлар сузылган. Канат очлары кара, канат уртасыннан аркылы кара буй уза. Башка төрләргә караганда канатлары тар һәм очлы. **Дала карчыгасы** (*C. macrourus*) Кама арьягында очрый. Елга тугайларында, дымлы болыннарда, сыза кырыйларында һәм башка ачык урыннарда яши. Ата кошларның аркасы күксел соры, корсагы ак. Ана кошлар жирәнрәк кара көрән төстә, корсаклары кызыл, буйбуй жирән-көрән чуар рәсемле. Койрык өсте соры. Канат очлары кара. **Саз карчыгасы** (*C. aeguginosus*) республиканың бөтен территориясендә бар. Курак, жикәнбаш үскән урмансыз дымлы, сазлыклы жирләрдә, елга тугайларында яши. Аркасы көрән яки коңгырт, башка төрләргә караганда башы ачыграк төстә. Карчыгалар — оя коручы күчмә кошлар. Гәүдәләренен озынлыгы 45–55 см, авырлыгы 260–700 г. Апрельдә очып киләләр. Ояны жирдә ясыйлар. Көрән тимгелле 3–5 ак йомырка салалар. Тычкансыман кимерүчеләр, кечкенә кошлар, бака, бөжәкләр белән тукланалар. Август ахырында очып китәләр. Кыр карчыгасы, дала карчыгасы, болын карчыгасы ТРның Кызыл китабына кертелгән (2016).

КАРЫШЛАВЫКЛАР (*Geometridae*), төрле мыеклы күбәләкләр семьялыгы. 15 меңгә якын төре билгеле, киң таралганнар. Канатлары нәфис, жәме 13–50 мм, кайвакыт 80 мм га кадәр, шактый киң, гадәттә, аркылы буйлар төшкән көрән-соры яки саргылт төстә, ачык һәм чуар булырга мөмкин, тыныч халәттә чагыштырмача жәелгән, еш кына вертикаль рәвештә өскә күтәрелеп тора. Мыекчыклары сырлач, жепсыман, сирәк кенә каурыйсыман. Карышлавикларның кайбер төрләрендә ана затлар канатсыз, яисә канатлары житлекмәгән була. Хортумчыгы гади. Гәүдәсе нечкә, аяклары шома. Гусеницаларының корсагында ике пар аягы бар, хәрәкәте үзенчәлекле: гәүдәнен алгы өлешен күтәрәп, аны алга күчәрә һәм шул ук вакытта

арткы өлөшөн тартып китерэ, ягъни юлны карышлап үлчөүне хәтерләтә (исеме шуннан). Хәрәкәтсез гусеница коры ботак яки сабакка охшап сузыла, шунлыктан аны күрүе кыен. Мондый халәттә алар фәкәт артка аяклары белән генә тотынып тора. Хәрәкәтсезлек торышы түбәнге иреннән үсемлеккә сузылган пәрәвез жебе хисабына ирешелә. 2 нче буын гусеницалары кышлый. Семьялык үз эченә берничә ыругны ала, Татарстан территориясендә аеруча таралганнары: язгы карышлавиклар (**язгы каен карышлавигы** — *Archiearias parthenias*), хиппархус (**яшел карышлавик** — *Hipparchus papilionaria*), анаитис (**мәтрүшкә карышлавигы** — *Anaitis plagiata*), лигрис (**сары карышлавик** — *Lygris populata*), абраксас (**крыжовник карышлавигы** — *Abraxas grossulariata*), селения (**ай карышлавигы** — *Selenia lunaria*), канаткойрык (**аю баланы карышлавигы** — *Urapteryx sambucaria*), бистон (**каен карышлавигы** — *Biston betularius*), бупалиус (**нарат карышлавигы** — *Bupalus piniarius*). Карышлавикларның күпчелеге агаччыл һәм куакчыл үсемлекләрнең яфраклары, кайберләре үләнчел үсемлекләр белән туклана. Күпләп үрчегәндә, урман, сирәк кенә жимеш культураларына, парк үсентеләренә куркыныч тудыралар. Кара: *Кубаләкләр* мәкаләсендәге II таблицада 15 рәсем.

КАРЬЁР ЧОКЫРБЫ, ландшафтлы табигать истәлеге. Казан шәһәренең Совет районындагы Карьер посёлгы тирәсендә. 1989 елда билгеләнә. Мәйданы 5 га. Урман үсемлекләре белән капланган тирән чокыр. Сөзәкләрдә Пермь системасы Казан ярусының жилләнган доломитлары күренә. Карст бүрәнкәләре үсеш алган. Сирәк очрый торган үсемлек төрләре үсә: чын башмакчәчәк, саз тавык чәчәге, сарана лалә, ике яфраклы төн миләүшәсе һәм башкалар. Ак кашлы миләш чыпчыгы, миләш чыпчыгы, деряба, көнчыгыш сандугачы, күктүш, әрәмә чыпчыклары оялай. Бурсык очрый.

КАСЫЙМ елгасы, Көнбатыш Кама алдында, Сола елгасының (Казансу елгасы бассейны) уң кушыл-

дыгы. Озынлыгы 12,4 км, бассейнының мәйданы 47,8 км². Биектау районы территориясеннән ага. Елга башы Торнаяз авылыннан 2 км төньяк-көнбатыштарак, тамагы Әблә авылыннан көнчыгыштарак. Елга башының абсолют биеклеге 160 м, тамагыныкы — 80 м. Касыймның 0,8 км дан алып 2 км га кадәр озынлыктагы 9 кушылдыгы бар. Елга челтәренең тыгызлыгы 0,52 км/км². Туенуы катнаш, күбесенчә кар сулары исәбенә. Жир асты сулары белән туену модуле 1,1–3 л/с·км². Бассейнда еллык су агымының уртача күпчеллек катламы 132 мм, ташу агымы катламы 92 мм. Язгы ташу, гадәттә, апрелнең беренче ункөнлегендә башлана. Елга ноябрь ахырында туңа. Елга тамагында суының иң аз вакытындагы уртача күпчеллек чыгымы 0,14 м³/с. Суы язын чагыштырмача каты (3–6 мг-экв/л), кышын һәм жәен бик каты (12–20 мг-экв/л). Гомуми минеральләшүе язын 100–200 мг/л, кышын һәм жәен 700–1000 мг/л.

«**КАТНАШ НАРАТЛЫК**», ландшафтлы табигать истәлеге. Әгерже районының Балтач авылыннан төньяктарак Баржы елгасы үзәненең (Иж елгасының уң кушылдыгы) суляк яры сөзәклегендә урнашкан. 1987 елда билгеләнә. Мәйданы 49 га. Көнъяк сөзәклектәге урман участогы (Әгерже урманчылыгына кергән Шаршады участок урманчылыгының 108 нче кварталы). Көнъяк тайга тибындагы, нарат, чыршы, ак чыршыдан торучы ылыслы урманнарның типик фрагменты; урта яшьтәге утыртмалар, 2–3 яруслы, куаклыклар күе булып яхшы үскән. Ареалның көньяк чигендә экосистемалар мониторингы объекты.

КАТНАШ УРМАННАР, ылыслы һәм яфраклы агачлардан торган урманнар. Агачларның катнаш составы белән генә түгел, ә бәлки, үсемлек һәм хайваннарның күптөрлелеге, мозаикалы төзелеше, әйләнә-тирәнчә төрлә тәэсирләренә чыдамлыгы белән аерыла. Үсү шартлары бертөрле булганда, *ылыслы агачлар урманнарына* һәм *яфраклы урманнарга* караганда катнаш урманнарның продуктлылыгы югары. Катнаш урманнарны ылыслы-вак яфраклы һәм



Карьер чокыры.

«Катнаш наратлык»
ландшафтлы таби-
гать истәлегә.



236

КАТ

ылыслы-киң яфраклы урманнарға аерып йөртәләр. Татарстанда беренчеләренә чыршылы-каенлы, чыршылы-усаклы, наратлы-каенлы утыртмалар керә. Алар озак яшәмиләр, вак яфраклы урманнарның (каенлыклар, усаклыклар) төп ылыслы урманнарға (наратлык, чыршылык) яки киң яфраклыларға (имәнлекләр) алышинуында арадашчы буын булып торалар. Нарат һәм чыршы агачлары урманнары составында 20–30% ка кадәр каен, усак һәм ак зирекнең катнашуы агачларның гөмбә авыруларына һәм корткычларга каршы чыдамлыгын арттыра, туфрак шартларын яхшырта. Ылыслы-киң яфраклы урманнар катнаш урманнарның көньяк асзонасында үсә һәм Кама алды урманнарының төп зональ тибын хасил итә. Европа һәм Себер чыршысыннан һәм аларның гибридарынан, урыны белән Себер акчыршысыннан торалар. Яфраклы токымнардан юкә, имән, очлы яфраклы өрәңге, элмә агачлары үсә. Комсыл балчыклы коңгырт-көрән һәм соры урман туфрактарында продуктлылыгы югары булган чыршылыклар очрый. Алар составында Себер ак чыршысы, имән һәм өрәң-

ге, чикләвек куагы, үлән капламы яхшы үсә. Жиңгелчә кәсле һәм дымлы участокларда, кагыйдә буларак, каен, ак зирек, сирәк кенә усак үсә. Татарстан территориясендә чыршы һәм ак чыршы югары продуктлылыгы белән характерлана, күпчелек агачларның бонитет классы 1. Чыршылыклар һәм юкәле ак чыршылыклар, сирәк кенә ак чыршылы-юкәле һәм яшел мүкле чыршылыклар өстенлек итә. Катнаш урманнарның көньяк чиге ТР чикләрендә Яшел Үзән–Казан–Арча–Теләче линиясе буенча, аннары Мамадыш районы территориясе буенча Ишки–Тау иле–Көек–Ерыкса–Гурьевка линиясеннән, алга таба көньяктан «Кызыл тау»ны урап узып, Вятка елгасы тамагынан Кама буенча югарыга үтә. Бу линиядән көньяктарак киң яфраклы урманнар үсә.

КАТРАҢ, крамбе (Стамбе), әвернә чәчәкләр семьялыгынан бер-яки күпеллек үләннәр, кайвакыт куаклар ыругы. 30 га якин төре билгеле, Евразиядә һәм Төньяк Африкада таралганнар. ТР территориясендә бер төре бар — **татар катраны** (*C. tataria*) Идел аръя-



Катнаш урман.
Яшел Үзән
урманчылыгы.

гында очрый. Ташлы сөзәклекләрдә үсә. 30–50 см биеклектәге күпьяллык үләнчел үсемлек. Тамыры озын, орчыксыман. Сабагы туры, ботаклы, эре соры-яшькелт, итчел тамыр яны яфраклы. Чәчәкләре вак, күп, күбесенчә ак. Жимеше — ике буынлы ачылмаучан кузакчык. Май–июньдә чәчәк ата. Жимешләре август–сентябрьдә өлгәрә. Орлыктан үрчи. Яфракларында С витамини, каротин, тамырларында шикәр, крахмал, орлыкларында май бар. Тамырларыннан эзерләнгән төнәтмә балалар өчен гомуми ныгыту чарасы буларак кулланыла. Декоратив, терлек азыгы, баллы үсемлек. ТРның Кызыл китабына кертелгән (2016).

КАТЫ КАБЫКЛЫ ТАЛПАННАР (Oribatei), акариформалылар отрядыннан талпаннар семьялыгы (140 кадәр) төркеме. 6,5 меңгә якын төре билгеле, киң таралганнар; РФ дә — 1000 гә якын, Татарстан территориясендә 100 дән артык төре бар. Озынлыгы 0,1–1,5 мм. Туфракта, кайберләре үсемлекләрдә яши. Үзенчәлекле билгесе — олы бөжәкләрнең каты кабыклы булуы (исеме шуннан) һәм трахеялы сулау. Башка талпаннардан аермалы буларак, каты кабыклы талпаннар, туфрак кишкәннән соң да, шактый озак вакыт төре кала. Аларның киң таралуы һәм күпсанлы булуы шуның белән аңлатыла. Личинка һәм нимфаларында трахея һәм каты кабык юк, шунлыктан алар дымлы һавада һәм субстратның калын катламында яшәргә мәжбүр. Мул микрофлоралы чери торган үсемлек калдыклары белән туклана, шул сәбәпле туфрак барлыкка килү процессында, аларның эһәмияте зур. Күп кенә төрләре — йорт һәм кыргый хайваннары гельминтларының арадаш хужалары; кайберләре агачларны зарарлаучы фитопатоген микроорганизмнарны һәм гөмбәләрне (гөмбә авыруларын) таратучылар. Кара: *Талпаннар* мәкаләсендәге таблицادا 1 рәсем.

КАТЫ КАНАТЛЫЛАР, кара: *Коңгызлар*.

КАТЫ КУРА (Lythrum), каты курачалар семьялыгынан бер- яки күпьяллык үләннәр, биек булмаган куаклар ыругы. 30 га якын төре билгеле, бөтен Жир шарында таралганнар. ТР территориясендә 2 төре бар: **тал яфраклы каты кура** (*L. salicaria*) һәм **чыбыксыман каты кура** (*L. virgatum*); бөтен республикада очрый. Дымлы болынарда, сулык ярлары буенда, сазлыкларда үсәләр. 60–125 см биеклектәге үсемлекләр. Тал яфраклы каты кура туры яки өске өлеше тармаклы булган йөнтәс сабаклы. Чыбыксыман каты кураның сабагы чыбыксыман тармаклы. Яфраклары озынча яки озынча ланцетсыман. Чәчәкләре алсу яки жете кызыл, башаксыман чәчәк төркемендә. Жимеше — тартмачык. Июньнән сентябрьгә кадәр чәчәк аталар. Орлыктан һәм вегетатив юл белән үрчиләр. Тамырларында һәм яшел өлешләрендә дуплау матдәләре бар. Халык медицинасында үлән төнәтмәсе кан китү вакытында кулланыла. Декоратив, баллы үсемлекләр.

КАТЫР ТУФРАКЛАР, тозлы туфрак типлары, юылмаучы су режимы шартларында башка төр туфраклар белән бер комплекста хасил булалар. Катырлану (тозлану) процессы нәтижәсендә туфрак эремәсеннән яки грунт суларыннан керүче натрийның (йотылу күләменең 10–15 тән 70% ына кадәр) туфрак-йотылу комплексында туплануыннан барлыкка килә. Катыр туфраклар профилендә кара көрән төстәге, кырлары ялтыравыклы чикләвексыман бүлмәтекләргә жиңел таркалуы баганасыман төзелешле катыр горизонт В₁ билгеләнә; үзле, ябышучан һәм дымлы халәттә күперүчән, коры халәттә үтә тыгыз һәм каты булуы белән аерыла. Татарстан территориясендә кара туфраклар белән бер комплекста, башлыча, Кама аръягы районнарында, Көнъяк-көнчыгыш Идел алдында очрый. Гомуми майданы 3,2 мең га. Калын булмаган гумуслы горизонт, гумус, азот, көлле элементларның аз булуы белән характерлана, реакциясе селтеле. Катыр туфракларда соданың булуы үсемлекләргә зыян сала. Тулы мелиорация үткәргән очракта (гипслау, органик һәм минераль ашламалар керту) авыл хужалыгы культураларын үстерергә мөмкин.

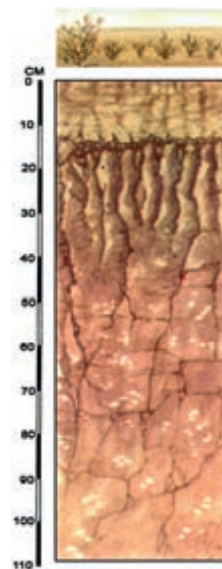

Катыр туфраклар профиле. КАТ

КАУРБЫ ТАЛПАННАРЫ (Analgesoidea), акариформалылар отрядыннан паразит талпаннар асемьялыгы. 2 меңгә якын төре билгеле, киң таралганнар; Россиядә 500 гә якын төре яши. Гәүдәсе 0,3–0,5 мм озынлыкта. Кошларның тышкы паразитлары; тәннәрендә һәм каурыйларында яшиләр, каурый капламы мае, каурый һәм эпидермис кисәкчекләре белән туклана. Кошларның тән тукумасын бозып, личинкалар кайвакыт тире астына керәләр. Каурый талпаннарының кайбер төрләре тире авырулары һәм каурыйларның коелуын китереп чыгарырга мөмкин. Кара: *Талпаннар* мәкаләсендәге таблицادا 6 рәсем.

КАЧЫР ҮЛӘНӘ (Oenothera), кырлыганчалар семьялыгынан бер-, ике- һәм күпьяллык үләнчел үсемлекләр ыругы. 20 гә якын төре билгеле, Евразиядә, Америкада таралганнар. Татарстан территориясендә 3 төре бар. Читтән кергән үсемлекләр. **Икееллык качыр үләнә** (*O. biennis*) ара-тирә барлык районнарда очрый, **кисек яфраклы качыр үләнә** (*O. laciniata*) һәм **кызыл сабаклы качыр үләнә** (*O. rubricaulis*) — сирәк төрләр. Чүплә урыннарда, тимер юллар һәм гадәти юл буйларында үсә. 30–100 см биеклектәге икееллык үсемлек. Сабагы туры, өске өлешендә азрак кырлы. Кызыл сабаклы качыр үләнә сабагының кызыл төстә булуы белән аерыла. Яфраклары чиратлашкан, уем-



тылы-тешле яки каурыйсыман-теленмә. Чәчәкләре эре, аксыл сары, хуш исле, озын чәчәк сапларында, чук чәчәк төркеменә жыелган, ешрак кич белән ачыла; төнге күбәләкләр белән серкәләнә. Жимеше — цилиндр формадагы дүрт оялы тартмачык. Июнь—сентябрьдә чәчәк аталар. Жимешләре сентябрь—октябрьдә өлгерә. Орлыктан үрчиләр. Икееллык качыр үләнәндә дуплау һәм минераль матдәләр, органик кислоталар, крахмал бар; халык медицинасында тамыр төнәтмәсе туберкулёзны дөвалаганда, шулай ук яраларны юдыру өчен кулланыла; яфракларыннан ясалган төнәтмә көзән жыеру вакытында ярдәм итә. Барлык төрләре дә декоратив, баллы үсемлек.



Икееллык качыр үләнә.

КАШ УТЫ (*Herminium*), сәхләбчәләр семьялыгыннан күпьяллык үләнчел үсемлекләр ыругы. 30 га якын төре билгеле, Евразиядә һәм Төньяк Америкада таралганнар. ТР территориясендә бер төре — **бер бүлбеле каш уты** (*H. monogchis*) үсә, сирәк, нигездә, урман сазлыклары буенда, дымсу болыннарда очрый. Идел алды төбәгендә (Чүпрәле районының Татар Шатыршаны авылы янында) билгеләнә. Эре бүлбеле, сабакның аскы өлешендә 2 озынча эллипсыман яфрак, урта өлешендә тар вак яфракчыклар бар. Чәчәк төркеме — чук; чәчәкләре вак, саргылт-яшел, көчле бал исле. Июнь—июльдә чәчәк ата. Орлыктан һәм вегетатив юл белән үрчи. Дару үсемлеге. Каш уты ТРның Кызыл китабына кертелгән (2016).

КАШКАЛАК (*Fulica arta*), көтүче кошлар семьялыгындагы кош. Евразия, Төньяк-көнбатыш Африкада, Австралиядә киң таралган. ТР территориясендә аз сулы күл, буа, аеруча балык хужалыкларында еш очрый. Кошларның саны күбәя бара, бу сай сулыкларда үсемлекләр күпләп үскән майданнарның артуы һәм сусакалагычлар төзелү белән бәйле. Ата кошларның авырлыгы 700–1200 г, ана кошларның 550–800 г. Төсе тонык кара, корсагы соргылт-кара; маңгаенда калын тиречел ак төер бар. Тәпиләре телле-телле йөз-



Кашкалак.

геч элпәле. Томшыгы конуссыман, кыска, ак төстә. Аяклары соры. Яхшы йөзә һәм чума, начар оча. Кашкалак — оя ясаучы күчмә кош. Апрельдә очып килә. Яссы оясын турыдан-туры су өстендә яки су кырында ук үскән кие үсемлекләр арасында камыш, курак, күрәннең сабак һәм яфракларыннан кора. Көрән яки шәмәхә тимгелле 6–10 аксыл-соры йомырка сала. Кош балалары июнь ахырында чыга. Йомшак су үсемлекләре, бөжәк, моллюсклар, вак балыклар белән туклана. Октябрьнең беренче яртысында очып китәләр. Ау спорты объекты.

КАШЫКЛЫК АБАГА (*Athyrium*), чын абагачалар семьялыгыннан абагалар ыругы. 200 гә якын төре билгеле, күбесенчә ике ярымшарның уртача пояларында, сирәгрәк — тропиклардагы биек таулыкларда таралганнар. ТРда бер төре — **ана кашыклык абага** (ана абага) (*A. filix-femina*) һәр жирдә, күбрәк төньяк районнарда очрый. Ылыслы һәм яфраклы урманнарның күлэгәле урыннарында, куаклар ара-



Ана кашыклык абага.

сында, болыннарда, елга ярларында үсә. 30–100 см биеклектәге үсемлек. Тамырчасы кыска, юан. Яфраклары зур, озынча-эллипсыман; үсемлеккә декоратив матурлык бирүче киң ябалдашлы бәйләмгә жыелган. Тугас яфраклы калканлы абага (ата абага) белән чыгыштырганда, нәфис телгәләнгән каурый яфраклары аркасында «ана абага» исеме алган. Июнь—июльдә споралардан үрчи. Күлэгә һәм дым яратучан. Суык-

ка бик чыдам. Дару үләне. Яфрак һәм тамырларында душлау матдэләре, органик кислоталар бар. Халык медицинасында тамырларыннан эзерлэнгән тонэтмә кақырык куптару чарасы буларак кулланыла.

КАШЫКТОМШЫК (*Platalea leucorodia*), ибис кошлар семьялыгындагы кош. Евразия һәм Төньяк-көнчыгыш Африкада яши. Гәүдәсенә озынлыгы 90 см тирәсе, авырлыгы 1,5 кг га кадәр. Каурый капламы ап-ак, башында сары төстәге бүреге бар (яшь кошларда юк). Томшыгы кара, очы сары, озын һәм яссы, түгәрәклэнгән калак кебек киң. Канатлары һәм койрыгы кыска. Аяклары озын, кара. Челәннән яшәеш рәвеше белән аерыла. ТР территориясенә сирәк очып керә. Идел алдында очрый. Яр буйларында, күл һәм елга сайлыкларындагы камышларда оялый. Су бөжәкләре, суалчаннар, балык һәм бака уылдыклары белән туклана. Азыкны ләмле сай сулыкларда таба.

КӘЖӘ САКАЛЫ (*Tragorogon*), оешма чәчәкләр семьялыгынан ике- һәм күпчеллек үләнчел үсемлекләр ыругы. 150 дән артык төре билгеле. Евразия һәм Төньяк Африкада таралганнар. ТР территориясендә 4 төре бар. Еш очрый торган төрләр: **зур кәжә сакалы** (*T. major*), **көнчыгыш кәжә сакалы** (*T. orientalis*), **болын кәжә сакалы** (*T. pratensis*) — болыннарда, урман аланнарында, елга буйларында, **шикле кәжә сакалы** (*T. dubius*) — далаланган болыннарда һәм сирәклэнгән наратлыкларда үсә. Республика флорасы өчен сирәк төр булган **Подольск кәжә сакалы** (*T. rodolicus*) аеруча коры урыннарны сайлый. **Чәнечке борынлы кәжә сакалы** (*T. dasyrhynchus*) — читтән кергән сирәк төр. 20–120 см биеклектәге икееллек үсемлекләр. Сабагы гади яки ботаклы, шома яки төкчәле. Яфраклары кыяк, бөтен читле. Чәчәкләре сары, телсыман, бер рәттән торучы чәчәкләр төргечле эре кәрзиннәрдә урнашкан. Жимеше — бүрекчәле орлыкча. Май–сентябрьдә чәчәк аталар. Орлыктан үрчиләр. Халык медицинасында болын кәжә сакалын бәвел кудыру һәм яра төзәтү чарасы буларак кулланыла. Терлек азыгы. Баллы үсемлек.

КӘЖӘБОЛАННАР, кыр кәжәләре (*Capreolus*), боланнар семьялыгынан имезүчеләр ыругы. 2 төре билгеле, Евразиядә таралган. ТР территориясендә бер төре — **Себер кәжәболаннары** (*C. pygargus*) бар. Беренче тапкыр 1944 елда Минзәлә районында, Игим наратлыгында билгеләнә, тора-бара бөтен республикага тарала. Киң аланлы, кисенделе якты һәм катнаш урманнарда яши. Гәүдәсенә озынлыгы 1,5 м га, биеклегә жылкә калкымында 1 м га кадәр; ата кәжәболаннар 60 кг га кадәр авырлыкта, аналары кечерәк. Жәен — кызгылт, кышын көрән яки кызгылт төсмерле соры төстә; балалары — тимгелле. Кечкенә башлы, озын муенлы төз хайван. Ата затларның зур булмаган, туры диярлек 3–5 тармаклы мөгезе бар. Ул төптән үк озынча чыгынтылы һәм төерле. Колаклары зур, очлаеп тора, койрыгы кыс-

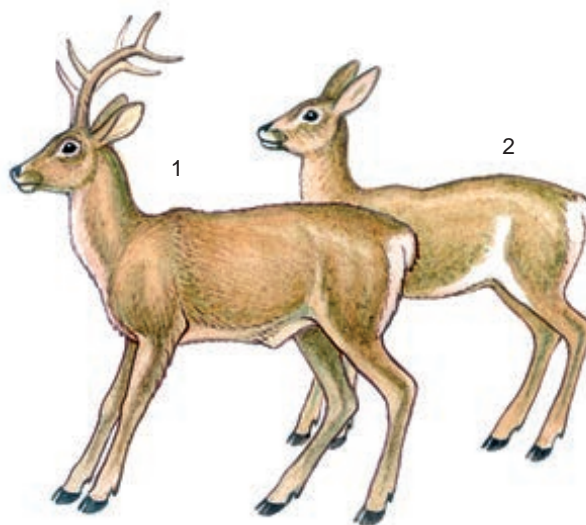

Ата (1) һәм ана (2) кәжәболан.

ка, йон астына яшеренгән. Аяклары озын һәм нечкә. Жәен кәжәболаннар, гадәттә, гайлә булып яши. Көзен, мөгезләрен салгач, 20–30 башка житкән катнаш көтүләр барлыкка китерә, кышын 2–4 заттан торган төркемнәргә бүленә. Февральдә ата кәжәболаннарның яңа мөгезләре үсеп чыга. Кушылу вакыты июльдән сентябрьгә кадәр. Буазлык чоры 9 ай тирәсе. Язын 1–2 бала китерә. 2–3 яшьтә женси яктан өлгерәләр. Үлән, куак һәм агач ботаклары, жиләкләр, лишайниклар белән туклана. Ана кәжәболаннар 11–12 ел, ата кәжәболаннар 16 яшькә кадәр яши. Кәжәболаннар өчен селәүсен, бүре, сукбай этләр куркыныч тудыра.

КӘКРЭ ЕЛГА, Көнчыгыш Кама аръягында, Мәллә елгасының уң кушылдыгы. Озынлыгы 14,9 км, бассейнының майданы 92,7 км². Азнакай районы территориясеннән ага. Елга башы Куәтле Елга авылыннан (даими яшәүчеләр юк) 2 км көньяк-көнбатыштарак, тамагы Мәсгут авылыннан 1 км көнчыгыштарак. Елга башының абсолют биеклегә 280 м, тамагыныкы — 120 м. Су жыелу майданының урманлылыгы 23%. Кәкрә елганың 0,3 тән алып 11 км га кадәр озынлыктагы 6 кушылдыгы бар. Елга челтәренә тыгызлыгы 0,51 км/км². Туенуы катнаш, күбесенчә кар сулары исәбенә. Жир асты сулары белән туену модуле 0,26–0,5 л/с·км². Бассейнда еллык су агымының уртача күпчеллек катламы 79 мм, ташу агымы катламы 60 мм. Язгы ташу, гадәттә, март ахыры — апрель башында башлана. Кәкрә Елга ноябрьнең икенче яртысында туңа. Тамагында суының иң аз вакытындагы уртача күпчеллек чыгымы 0,06 м³/с. Суы язын каты (6–9 мг-экв/л), кышын һәм жәен бик каты (9–12 мг-экв/л). Гомуми минеральләшүе язын 400–500 мг/л, кышын һәм жәен 1000 мг/л дан күбрәк.



КӘЛТӘЛӘР (*Lacerta*, *Zootoca*), чын кәлтәләр семьялыгыннан сөйрәлүчеләр ыругы. 200 гә якын төре билгеле, Евразиядә, Африкада таралганнар. Татарстанда 2 төре бар: **житез кәлтә** (*L. agilis*) һәм **тереләй тудыручы кәлтә** (*L. vivipara*). Житез кәлтә барлык районнарда, аеруча Кама аръягында һәм Идел алдында күп очрый. Кояшта яхшы жылынучы урыннарны: сирәкләнгән нарат урманнарын, коры кисенделәр һәм урман буйларын, урман полосаларын, елга тугайларындагы биек ком сөзәкләрен үз итә. Апрельдә күренә башлый. Олы кәлтәләрнең озынлыгы 250 мм га кадәр һәм озынрак, шуның биштән өчө койрык өлешенә туры килә. Яшь кәлтәләрнең сырты аксыл буй сызыклы, коңгырт-соры яки көрән төстә, олыларда үзгәрә: буйлар юыла, көрән, коңгырт яки кара таплар барлыкка килә. Ата затлар, кабык салганнан соң, ачык яшел («туй киеме») төс ала, аналарда соры төс саклана. Парлашу – май аенда. Июньдә ана зат жиргә тирчел йомшак тышчалы 6–13 йомырка сала. Августта



Тереләй тудыручы кәлтә.

яшь кәлтәләр (озынлыгы 40 мм га кадәр) чыга. Тереләй тудыручы кәлтә житез кәлтәгә караганда сирәгрәк очрый. Дымлы урманнарда, сазлыкларда, үсемлекләр үскән ерганакларда, иске бакча һәм паркларда очрый. Гәүдәсенең озынлыгы 120 мм га кадәр. Ана зат аталарга караганда зуррак. Сырты кара тапшы яки тапларсыз гына чикләвексыман, ачык көрән яки соры төстә. Арка сөяге буйлап тар полоса уза. Гәүдәсенең ян-ягыннан койрык төбөндә тоташучы киң полосалар сузылган. Ана затларның корсагы аксыл-сары, аталарның ачык (кызгылт-сарыга кадәр) төстә. Яхшы йөзәләр һәм чумалар, сулык төбөннән чабарга һәм күркыныч янаганда ләмгә күмелергә мөмкин. Парлашу апрельдә (ата затларның сугышулары белән бергә була). Бу кәлтәләр, исемнән күрәнгәнчә, тереләй тудыра. Июль



Житез кәлтә.

ахыры – август башларында 3–11 бала китерәләр. Балалар ярым үтә күренмәле юка тышчада туалар, аны исә шунда ук ерталар һәм качу урыннарына үрмәләп кереп китәләр. Кәлтәләр, куркыныч килгәндә, койрыкларын өзәргә мөмкиннәр (соңыннан ул янадан үсә). Күбрәк бөжәкләр һәм аларның личинкалары үрмәкүч, моллюсклар, суалчаннар белән тукланалар. Качу урыны булып ташлар арасындагы бушлыклар, агач куышлары, коелган яфрак һәм чыбык-чабык өемнәр, өннәр хезмәт итә. Дошманнары – бакыр елан, гади һәм дала кара еланнары, торымтай, карчыгалар, елак карчыгалар, бурсык.

КӘЛЧӘК, чехонь (*Pelecus cultratus*), карплар семьялыгындагы балык. Балтыйк, Кара, Каспий һәм Арал диңгезләре бассейннарында, күлләрдә һәм сусаклагычларда таралган. Татарстанның барлык районнарында очрый. Зур елгаларда һәм сусаклагыч плёсларында яши. Гәүдәсенең озынлыгы 50 см га кадәр, ян-яктан кысылган; авырлыгы 1 кг га кадәр. Сырты туры, корсагы кабарынкы. Корсагында очлы киль бар, тәңкәсез. Өсте зәңгәрсү-соры, ян-яклары һәм корсагы – көмешсыман соры. Сырт йөзгече кыска, артка этәрелгән, аналь һәм күкрәктәгеләре – озын. Башы зур түгел. Авызы өскә караган. Гәүдәсе жиңел коелучан ялтыравыклы вак тәңкәләр белән капланган. Төркем булып яши. 3–4 елдан женис житлегә. Май–июньдә уылдык чәчә. Үрчәмлелеге – 6,1 – 94,4 мең уылдык бөртеге. Күбрәк бөжәкләр һәм аларның личинкалары, шулай ук башка умырткасызлар, вак балыклар белән туклана. Кәсәбәчелек объекты. Кара: *Балыклар* мәкаләсендәгә рәсем.

КӘРӘКӘЛӘ КҮЛӘ, Көнбатыш Кама алдында. Биектау районының Кече Рәс авылыннан 3 км төньяк-көнбатыштарак, Ашыт, Питиал һәм Казансу елгалары субүләрәндә урнашкан. Су өслегенә майданы 10,56 га. Күләме 360 мең м³. Озынлыгы 700 м, иң зур киңлеге 250 м, уртача тирәнлеге 3 м, иң зур тирәнлеге 4,3 м. Күлнең барлыкка килүе карст күренеше белән бәйле. Жир асты сулары белән туенуы тотрыклы. Суы жиңелчә минеральләшкән (146 мг/л), йомшак, гидро-



Кәрәкәле күле.

карбонат-хлорлы-кальцийлы типта. Үтә күрәнмәләге 60 см. ТРның табигать истәлегә (1978).

КӘРӘКӘ КҮЛӘ, Көнбатыш Кама алдында. Идел-Кама саклаулыгының Раифа участогында, Яшел Үзән районының Садовый посёлогында. Су өслегенең мәйданы 0,6 га. Күләме 33 мең м³ га яқын. Озынлыгы 100 м, иң зур киңлегә 60 м, уртача тирәнлегә 5,5 м, иң зур тирәнлегә 11,6 м. Күлнең барлыкка килүе карст күренеше белән бәйлә. Суы гидрокарбонат-хлорлы-кальцийлы типта, бик йомшак. Үтә күрәнмәләгә 60 см. Күл аша Сәр-Болак елгасы ага.



Кәрәкә күле.

КӘРКӘҮЧ елгасы, Көнбатыш Кама алдында, Аллаук елгасының (Вятка (Нократ) елгасы бассейны) уң кушылдыгы. Озынлыгы 15 км, ТР чикләрендә — 13 км. Бассейнның мәйданы 171,6 км². Елга башы Кукмара районының Югары Шөн авылынан 2,3 км көнбатыштарак, тамагы Киров өлкәсе территориясендә. Елга башының абсолют биеклегә 180 м, тамагыныкы — 67 м. Кәркәүчнең 0,7 дән алып 4,4 км га кадәр озынлыктагы 12 кушылдыгы бар. Елга челтәренен тыгызлыгы 0,37 км/км². Туенуы катнаш, күбесенчә кар сулары исәбенә. Жир асты сулары белән туену модуле 1,1–3 л/с·км². Бассейнда еллык су агымының уртача күпәллек катламы 115 мм, ташу агымы катламы 100 мм. Язгы ташу, гадәттә, март ахыры — апрель башында башлана. Елга ноябрь башында туңа. Елга тамагында суының иң аз вақытындагы уртача күпәллек чыгымы 0,03 м³/с. Суы язын йомшак (1,5–3 мг-экв/л), кышын һәм жәен чагыштырмача каты (3–6 мг-экв/л). Гомуми минеральлешүе язын 200–300 мг/л, кышын һәм жәен 700–1000 мг/л. Кәркәүч бассейнында суның гомуми күләме 1,1 млн м³ булган 2 буа бар.

КӘРЛӘЧ (Sedum), кантибәрчәләр семьялыгынан бер-, ике- һәм күпәллек үләнчел үсемлекләр, кайвакыт ярымкуаклар һәм куаклар ыругы. 600 гә яқын төрә билгелә, Төньяк ярымшарның уртача поясында, башлыча, Евразиядә, берничә төрә Көнъяк Африкада һәм Көнъяк Америкада таралган. ТР территориясен-

дә 1 төрә — **зәһәр кәрләч** (S. acre) ара-тирә барлык районнарда очрый. Болынарда, комлы һәм вак ташлы коры тау битләрендә, ташландык жирләрдә үсә. 5–15 см биеклектәгә күпәллек үсемлек. Тамырчасы нәзек, шуышма. Сабагы төбәннән үк тармаклы; чәчәксез сабаклары ятып, чәчәк атучылары — күтәрелеп тора. Яфраклары чиратлашкан, калын, озынча яки озынча түгәрәк. Чәчәкләре сары, очлы таж яфракчыклы, жәенкә чәчәк төркемендә. Чәчәк ату чорында сары келәм хасил итә. Жимеше — күптабакча. Июнь–июльдә чәчәк ата. Жимешләре жәй ахырында өлгәрә. Орлыктан һәм вегетатив юл белән үрчи. Жир өсте органнарында алкалоид, флавоноид, органик кислоталар, кальций бар. Халык медицинасында согы бәвел кудыру, костыру чарасы, шулай ук йогышлы жәрәхәтләрне дөвалау өчен кулланыла. Агулы, декоратив, баллы үсемлек.

КӘСЛӘ-КАРБОНАТЛЫ ТУФРАКЛАР, туфраклар тибы, гумид климат һәм юыла торган су режимы шартларында үлән капламы мул үскән киң яфраклы һәм ылыслы-киң яфраклы урманнарда карбонатлы токымнарда формалаша. Аларның эволюциясе нигезендә кальций карбонатының акрынлап селтәселәнүе һәм профильнең балчыклануы ята. Әлегә процессның стадияләренә бәйлә рәвештә кәсле-карбонатлы туфракларның түбәндәгә астипларын билгеләләр: типик, селтәселәнгән һәм көлсуланган. Типик кәсле-карбонатлы туфраклар калыңлыгы 10–15 тән 30–40 см га кадәр булган, кара-соры төстәгә гумус горизонтынан (A) тора, ул исә кисәк түшәлмә токым (D) белән алышына. Селтәселәнгән туфрак профилендә көрән-коңгырт төстәгә, калыңлыгы 35–50 см лы, еш кына карбонат кушылмалары булган күчеш катламы (B) аерылып тора. Көлсуланган туфракларда элювиаль-иллювиаль тип буенча профильнең дифференциациясе билгеләре: гумуслы катламның структурасы тузанлану, күчеш катламында кремнезёмның аксыл сибелмәсе булу (A₁A₂), иллювиаль катламда туфракның тыгызлануы күренә. 10% лы НСИ тәэсирендә типик кәсле-карбонатлы туфраклар өслегеннән, B катламы башында — селтәселәнгән һәм B катламы ахырында — көлсуланган өлешләрдә туфрак кайнау күзәтелә. ТР территориясендә кәсле-карбонатлы туфраклар ике елга арасындагы, известьташ,

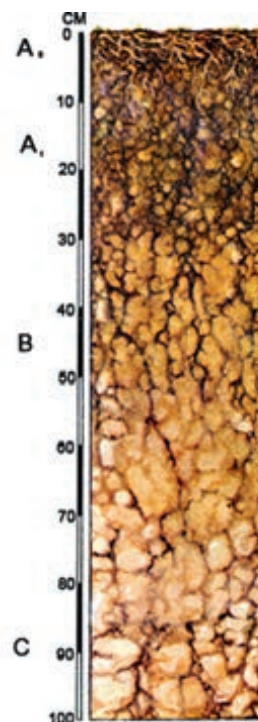

Кәсле-карбонатлы туфраклар профиле.



242

КӨТ

доломит, мергель һәм аларның ашалу продуктуларыннан торган калкулыклы зур булмаган участкаларда, аеруча Көнбатыш Кама алдында (Кукмара, Балтач, Мамадыш, Питрәч, Балык Бистәсе, Саба районнары), Көнчыгыш Кама арьягының төньяк-көнбатыш районнарында (Зәй, Түбән Кама, Сарман) һәм Идел алдының көнчыгыш районнарында (Кама Тамагы, Югары Ослан, Апас) таралган. Рельефның биек һәм кабарынкы элементларына туры киләләр; гомуми майданы 175,6 мең га (ТР территориясенә 2,5% ы). Профильнең югары өлешендә — жинелчә эче яисә нейтраль, түбән өлешендә аз селтеле тирәлек реакцияләре, туфрактагы селдерү комплексының суга чыдам бөртекле яки чикләвексыман-бөртекле структуралы нигезләр белән югары туенганлыгы, туклану матдәләре запасының (фосфор, калий һәм азот) шактый булуы белән характерлана. Түбәндәге төрләргә бүленә: гумус микъдары буенча — черемәле (12% тан артык), нык гумуслы (5–12%), урта гумуслы (3–5%), аз гумуслы (3% тан аз), гумуслы катламның калыңлыгы буенча — аз (15 см дан ким), уртача (15 см дан күбрәк); төрчәләре: механик составы буенча — балчыклы, балчыксыл, комсу, ташлылык дәрәжәсе буенча — нык ташлы, уртача ташлы, жинелчә ташлы. Кәсле-карбонатлы туфраклар майданының 60% ка якынын сөрү жирләре алып тора: бөртекле культуралар һәм күпеллек үләннәр үстерелә. Печәнлек һәм көтүлек буларак кулланыла, кәсле-карбонатлы туфракларның 18% ын урманнар били.

КӨТҮКЛӨР (Planorbidae), үпкә моллюсклары ас-классыннан корсагайлыклар семьялыгы. Бөтен жирдә таралганнар. Берничә йөз төре билгеле, Европада — 35 тән артык. Татарстан территориясендә, нигездә, *Gyraulus*, *Planorbis*, *Anisus* һәм *Planorbarius* ыруларынан булган 20 гә якын төре очрый. Еш очраучы төрләр: **мөгезсыман кәтүк** (*Planorbarius cornutus*), **гадәти кәтүкләр** (*Pl. planorbis*) һәм **бормалы кәтүкләр** (*A. contortus*). Төп үзгәлгә — бер ясылыкта спиральсыман бормалы кабырчык булу. Мөгезсыман кәтүктә ул аеруча зур — кызгылт-көрән төстәге кабырчыгының диаметры 32 мм га кадәр житә. Кайбер кәтүкләр 7–8 айланешле кабырчыктан (*Pl. complanatus*) тора. Күп кенә төрләрендә кабырчык бормаларының уртасынан үтүче киль бар. *P. vortex* кәтүгә үтә күрәнмәле диярлек юка кабырчыклы, аның аша эчке органнарны да күрергә мөмкин. Башында парлы юка кармавычлары бар, алар төбәндә күзләр урнашкан. Аяклары ясы киң булганлыктан, су асты предметлары буенча хәрәкәтләнәргә сәләтле, су өстендә япма элпә буенча йөриләр.

Кәтүкләр атмосфера һавасын сулылар, һаваны мантия тышчаларынан барлыкка килгән үпкә куышыгына жыялар. Кайбер төрләрендә сулыш алуда катнашучы (аеруча һава житмәгәндә) гади саңаклар сакланган. Үсемлек һәм тере азык белән тукланалар, үсемлек кисәкчекләрен, суусемнәр һәм ташлар өстенә ябышкан вак тереклек ияләре һәм бактерияләр белән

бергә үсемлек һәм таш кунуыгын ашыялар. Кәтүкләр бентос белән тукланучы балыклар өчен азык булып тора. Күп кенә төрләре аквариумнарда үрчетелә. Кайберләре кеше паразитының — кан имгеч суалчан яки шистозоманың (*Schistosomum bovis*) арадаш хужалары булып яши. Кара: *Моллюсклар* мәкаләсендәге таблицада 7, 8 рәсем.

КӘҮЖИЯК елгасы, Көнчыгыш Кама арьягында, Мәллә елгасының (Бик елгасы бассейны) сул кушылдыгы. Озынлыгы 19,1 км, бассейнының майданы 135,9 км². Елга башы Сарман районының Кәүжияк авылыннан 1,5 км төньяктарак, тамагы Мөслим районының Ташлыяр авылыннан 1 км төньяк-көнчыгыштарак. Елга башының абсолют биеклеге 143 м, тамагыныкы — 79 м. Үзәне каньонсыман сузылган, урыны белән текә сөзәклекле. Су жыелу майданының урманлылыгы 3%. 7,5 км озынлыктагы 1 кушылдыгы бар. Елга челтәренең тыгызлыгы 0,2 км/км². Туенуы катнаш, күбесенчә кар сулары исәбенә. Жир асты сулары белән туену модуле 0,11–0,25 л/с·км². Бассейнда еллык су агымының уртача күпеллек катламы 67 мм, ташу агымы катламы 60 мм. Язгы ташу, гадәттә, март ахыры — апрель башында башлана. Кәүжияк ноябрь башында туңа. Тамагында суының иң аз вакытындагы уртача күпеллек чыгымы 0,034 м³/с. Суы язын каты (6–9 мг-экв/л), кышын һәм жәен бик каты (9–12 мг-экв/л). Гомуми минеральлөшү язын 400–500 мг/л, кышын һәм жәен 700–1000 мг/л.

КЕЛӘНЧЕ елгасы, Идел алдында, Сөлчә елгасының (Зөя елгасы бассейны) сул кушылдыгы. Озынлыгы 16,3 км, бассейнының майданы 75,3 км². Идел буе калкулыгынан, Югары Ослан районында ага. Елга башы — Карамышиха авылыннан 3 км төньяк-көнчыгыштарак, тамагы — Рус Макылы авылы тирәсендә. Елга башының абсолют биеклеге 180 м, тамагыныкы — 62 м. Су жыелу майданының урманлылыгы 20%. Келәнченә 0,2 дән алып 6 км га кадәр озынлыктагы 6 кушылдыгы бар. Елга челтәренең тыгызлыгы 0,45 км/км². Жир асты сулары белән туену модуле 0,1 л/с·км². Бассейнда еллык су агымының уртача күпеллек катламы 104 мм, ташу агымы катламы 100 мм. Язгы ташу, гадәттә, март ахыры — апрель башында башлана. Елга ноябрьнең беренче ункөнлегендә туңа. Елга тамагында суының иң аз вакытындагы уртача күпеллек чыгымы 0,01 м³/с. Суы язын чыгыштырмача каты (3–6 мг-экв/л), кышын һәм жәен каты (6–9 мг-экв/л). Гомуми минеральлөшү язын 200–300 мг/л, кышын һәм жәен 500–700 мг/л.

КЕМБРИЙГАЧА ЧОР, Жир кабыгының кембрий чоры алдыннан барлыкка килгән иң борынгы калың катламнары һәм Жирнең геологик тарихының 6/7 сы чамасын тәшкил иткән вакыт аралыгы. 4,6 млрд еллар элек башлана, дәвамлылыгы 4 млрд ел чамасы. *Архей* һәм *протерозойга* бүленә. Борынгы платформаларның нигезен тәзи. Кембрийгача чор — күбесенчә

эче составлы тау токымнары (гранит һәм башкалар) массивы керү белән бергә барган югары тектоник активлык дәвере. Кембрийгача чор катламнары зәңгәр-яшел сүүсемнәрнең күпсанлы калдыкларын һәм аларның тереклек эшчәнлегә эзләрән үз эченә ала. Кембрийгача чор утырмалары белән файдалы казылмаларның күп төрле комплексы бәйләнгән: 99% Со, 73% Сг, 70% Fe; Көнъяк Африкада кембрийгача чор конгломератлары үз эченә эре алтын чыганаclarын, РФдә — кембрийгача чор карбонатлары нефть чыганаclarын (Иркутск өлкәсе) ала. ТР территориясендә кембрийгача чор токымнарында углеводород, графит һәм башка чагылмалар ачыкланган.

КЕНӨ елгасы, Көнбатыш Кама алдында, Оштырма елгасының (Вятка елгасы бассейны) уң кушылдыгы. Озынлыгы 11,4 км, бассейнының майданы 69,2 км². Кукмара районы территориясеннән ага. Чигайка авылының көньягындарак урнашкан чирмәлдән башлангыч ала, тамагы — Камышлы авылыннан 1 км көнчыгыштарак. Елга башының абсолют биеклегә 180 м, тамагыныкы — 82 м. Су жыелу майданының урманлылыгы 10%. Кенәнен 1,1 дән алып 5,7 км га кадәр озынлыктагы 7 кушылдыгы бар. Елга челтәрнең тыгызлыгы 0,47 км/км². Туенуы катнаш, күбесенчә кар сулары исәбенә. Жир асты сулары белән туену модуле 0,5–1 л/с·км². Бассейнда еллык су агымының уртача күпсәллек катламы 129 мм, ташу агымы катламы 98 мм. Язгы ташу, гадәттә, март ахыры — апрель башында башлана. Елга октябрь ахыры — ноябрь башында туңа. Елга тамагында суының иң аз вакытындагы уртача күпсәллек чыгымы 0,075 м³/с. Суы язын йомшак (1,5–3 мг-экв/л), кышын һәм жәен уртача каты (3–6 мг-экв/л). Гомуми минеральләшүе язын 200–300 мг/л, кышын һәм жәен 700–1000 мг/л.

КЕНӨ елгасы, Көнбатыш Кама алдында, Бөре елгасының (Вятка елгасы бассейны) уң кушылдыгы. Озынлыгы 10,8 км, бассейнының майданы 70 км². Кукмара районы территориясеннән ага. Елга башы — Каенсар авылыннан 1,2 км көньяк-көнбатыштарак, тамагы — Янил авылыннан 1,5 км көнчыгыштарак. Елганың абсолют биеклегә 180 м, тамагыныкы — 83 м. Кенәнен 1,8 дән алып 2,5 км га кадәр озынлыктагы 3 кушылдыгы бар. Елга челтәрнең тыгызлыгы 0,26 км/км². Жир асты сулары белән туену модуле 0,26–0,5 л/с·км². Бассейнда еллык су агымының уртача күпсәллек катламы 118 мм, ташу агымы катламы 91 мм. Язгы ташу, гадәттә, март ахыры — апрельнең беренче ун көнлегендә башлана. Елга ноябрь уртасында туңа. Елга тамагында суының иң аз вакытындагы уртача күпсәллек чыгымы 0,065 м³/с. Суы язын йомшак (1,5–3 мг-экв/л), кышын һәм жәен чагыштырмача каты (3–6 мг-экв/л). Гомуми минеральләшүе язын 200–300 мг/л, кышын һәм жәен 700–1000 мг/л.

КЕНӨРҮ ҮЛӘНӘ, кушбашак (Phalaroides), кыяклылар семьялыгынан күпсәллек үләнчел үсемлек-

ләр ыругы. 20 гә якын төре билгеле. Европа, Азия, Төньяк Африка һәм Төньяк Америкада таралганнар. ТР территориясендә бер төре — **камышсыман кушбашак** (Ph. arundinacea) бар; бөтен республикада очрый. Сулык ярлары буенда, сазлыклы болынарда үсә. 1,5–2 м биеклектәге, озын шуышма тамырчалы, кыска чыдам, дым яратучан үсемлек. Күпсанлы сабагы киң кыяклы, очлы тешәүле яфраклар белән капланган. Башакчыклары бер чәчәкле, аксыл шәмәхә, бер яклы тармаклы себеркәчтә. Жимеше — бөртекчә. Июньдә чәчәк ата. Орлыктан үрчи. Туфракка талымсыз, озак вакыт давамьнда суда калуны һәм ләмләпкәне жигел кичерә, суыкка һәм корылыкка чыдам. Артык дымлы болынарда печәнлек жирләр булдыру өчен тәкъдим ителә.

КЕРӘШӘЛӨР, аерыкойрыклылар, (Apodidae), керәшәсыманнар отрядынан кошлар семьялыгы. 80 гә якын төре билгеле, поляр өлкәләрдән кала, киң таралганнар. Татарстан территориясендә 1 төре — **кара керәшә**.



Кара керәшә.

рәшә (Arus arus) бар. Бөтен районнарда очрый. Май уртасында очып килә. Гәүдәсенә озынлыгы 18 см га, канат жәеме 40 см га житә, авырлыгы 95–110 г. Каурый капламы яшыкелт металлсыман көрән төстә. Томшык астында — муенында ак тап бар. Канатлары озын, ураксыман бөгелгән. Койрыгы кыска, сәнәксыман. Томшыгы киң. Тәпиләре кыска, очлы тырнаклы. Бу исә керәшәләргә текә кыяларга ябышып тору мөмкинлегә бирә; барлык 4 бармагы да алга юнәлгәнгә күрә, тотрыклылыгы бозыла һәм аларга жир өстендә хәрәкәт итү авырлаша. Бик тиз очалар, канатларын еш жылчиләр. Вакытның күп өлешен азык эзләп һавада үткәрәләр. Колонияләр булып оялылар, ояларын агач куышларында, текә кыяларда, түбә асларында, бина ярыкларында ясыйлар. Канатлы бөжәкләр (чөбен, озынборыннар) белән туена, аларны исә ул очканда аулай. Очкан вакытта парлаша. 2–4 ак йомырка сала. Августта кышларга очып китә.

КЕРПЕБАШ (Sparganium), керпешачалар семьялыгынан күпсәллек үләнчел үсемлекләр ыругы. 20 гә якын төре билгеле, күбесенчә төньяк ярымшарның

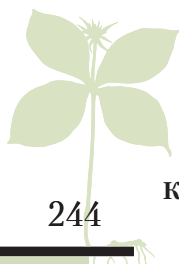

субарктик, уртача һәм субтропик поясларында таралганнар. ТР территориясендә 3 төре бар. **Гади керпебаш** (*S. simplex*) һәм **туры** яки ботаклы **керпебаш** (*S. erectum*) — бөтен республикада, **вак керпебаш** (*S. minimum*) — күбесенчә төньяк районнарда очрый. Елга, күлләрнең сазлыклы ярларында, күрәнле сазлыкларда үсә. 10–100 см биеклектәге үсемлекләр. Тамырчасы нәзек, шнурсыман. Сабагы туры, тармаклы. Яфраклары сусыл, тар кыяк. Чәчәкләре вак, шарсыман башчаларда. Жимеше — төшчә, тишекле коры чәчәк тирәлегә белән әйләндереп алынган. Июнь–августта чәчәк аталар. Жимешләре көзен өлгәрә. Орлыктан һәм вегетатив юл белән үрчиләр. Декоратив үсемлекләр. Керпебашның яшь сабаклары һәм тамырчалары нутрия, ондатра, кондыз һәм су кошлары очен азык булып тора.

КЕРПЕЛӘР (Erinaceidae), бөжәк ашаучылар отрядына имезүчеләр семьялыгы. 20 төрне үз эченә



Гади керпе.

ала. Европада, Азиядә, Һиндстанның уртача киңлекләрендә, Африкада таралганнар. Гәүдәсенең озынлыгы 20–25 см, авырлыгы 700–800 г, аркасы 3 см тирәсе озынлыктагы энәләр белән капланган, танавы һәм гәүдәсенең аскы өлеше (корсагы) каты тупас мехлы. Керпенең божрасыман тире асты мускуллары бар, алар кысылганда гәүдәсе шар кебек йомарлана. ТР-да 3 төре: **гади керпе** (*Erinaceus europaeus*), **актүшле керпе** (*E. concolor*) һәм **колаклы керпе** (*Hemiechinus auritus*) очрый. Гади керпе, башлыча, республиканың төньяк-көнбатыш районнарында очрый. Куаклар үскән яфраклы урманнарны өстен күрә, шулай ук агачлыкларда, урман буйларында һәм аланнарда, кисенделәрдә, куаклыкларда, кыр ышыккау урман полосаларында, бакчаларда яши. Эңгер-меңгер һәм төнге яшәү рәвеше алып бара. Бөжәкләр, аларның личинкалары, сөйрәлүчеләр, жирдә оялаучы кошларның йомыркалары белән туклана. Үсемлек азыклары (жиләк-жимеш һәм орлыклар) аның туклануында икенчел роль уйный. Октябрь–ноябрьдән апрель ахырына кадәр йокыда (өндә, агач тамырлары астында) булалар. Керпе ялгыз кышлый. Уянып бер-

ничә көннән соң кушылу чоры башлана. Балалары (3–6, кайвакыт 8 гә кадәр) жәй башында туа. Туганда керпе балалары суык, ялангач, 10–15 г авырлыкта була, эмма берничә сәгатътән соң йомшак ак энәләр барлыкка килә, 5–6 нчы көндә тулысынча энәле каты каплам формалаша, 16–18 нче көндә азыкны үзләре таба башлый, жәй уртасыннан мөстәкыйль. Иң куркыныч дошманы — байгыш, кайвакыт төлке корбаны була. Май коңгызлары яшәгән каенлык һәм наратлыкларда, шулай ук бакчаларда зарарлы бөжәкләрне юк итеп шактый файда китерә. Актүшле керпе яшәү рәвеше һәм тышкы кыяфәте буенча гади керпегә охшаш, фәкәт корсагындагы йоны гына аксылрак (кайвакыт бөтенләй ак диарлек) төстә. Татарстанның һәр жирендә очрый. Колаклы керпе Татарстан территориясендә сирәк төр, ареалының төньяк чиге биредә уза. Чүпрәле, Буа, Апас районнарының дала-ланган жирләрендә очрый. Гади керпедән озын колаклары, йомшак кыска йоны, башының аксылрак, корсагының ак төстә булуы белән аерыла. Житезрәк, көндез дә актив. Бөжәкләр, вак умырткалылар белән туклана. Өннәрдә яши. ТРның Кызыл китабына кертелгән (2016).

КЕСМӘС елгасы, Көнбатыш Кама алдында, Казансу елгасының сул кушылдыгы. Озынлыгы 35 км, бассейнының мәйданы 311,9 км². Арча районы территориясеннән ага. Елга башы — Пүчинкә-Поник посёлогыннан 5 км төньяк-көнчыгыштарак, тамагы — Арча шәһәрәннән көнчыгыштарак. Елга башының абсолют биеклегә 180 м, тамагыныкы — 89 м. Су жыелу мәйданының урманлылыгы 15%. Кесмәснән 0,7 дән алып 8,9 км га кадәр озынлыктагы 19 кушылдыгы бар. Елга челтәренең тыгызлыгы 0,41 км/км². Туенуы катнаш, күбесенчә кар сулары исәбенә. Жир асты сулары белән туену модуле 0,11–5 л/с·км². Бассейнда еллык су агымының уртача күпьяллык катламы 143 мм, ташу агымы катламы 102 мм. Язгы ташу, гадәттә, апрелнең беренче ункөнлегендә башлана. Елга ноябрь башында туңа. Елга тамагында суының иң аз вакытындагы уртача күпьяллык чыгымы 0,45 м³/с. Язын суы йомшак (1,5–3 мг-экв/л), кышын һәм жәен бик каты (6–9 мг-экв/л). Гомуми минеральләшүе язын



Кесмәс елгасы.

200–300 мг/л, кышын һәм жәен 700–1000 мг/л. Елганың түбән агымында Арча балык үрчетү хужалыгы буалары төзелгән. Елга үзәненең сульях сөзәклегендә Курса соры чөлән колониясе табиғат истәлегә урнашкан.

КЕЧЕ АККОШ КҮЛӘ, Көнбатыш Кама алдында. *Аккош күлләре* системасына керә. Казан–Яшел Үзән автомобиль юлына яқын, Казанның Киров районы территориясендәге «Аккош күлләре» урман паркында. Суының биеклегенә сезонлап бик нык үзгәрә (мәсәлән, 1991 елның көз аенда күл мәйданы 5 тапкыр кими, суының күләме язгы ташу белән чагыштырганда 22 тапкыр кими). Су иң аз вакыттагы өслек мәйданы 3 га, күләме 27 мең м³, озынлыгы 360 м, иң зур киңлегенә 140 м, уртача тирәнлегенә 1 м тирәсе, иң зур тирәнлегенә 3,9 м. Күлнең барлыкка килүе эрозия – карст-суффозия күренеше белән бәйле. Өчпочмак рәвешендә, катлаулы формада. Ярлары сөзәк, наратлыклар белән



Кече Аккош күле.

капланган. 1990 еллар ахырында күлне төзекләндерү эшләре башкарыла. Ял итү урыны.

КЕЧЕ ЕЛГАЛАР, озынлыгы 100 км дан кимрәк һәм су жыелу мәйданы 2 мең км² га кадәр булган тигезлек елгалары. Гадәттә, бер географик зона чикләрендә урнашалар. Елгаларны классларга бүлү критерийлары сыйфатында кайвакыт гидрологик режим күрсәткечләрен кулланалар: уртача күпьяллык су чыгымы, туклану режимы һәм башкалар. Су агымының ел давамында даими яки жир асты су запаслары кимүе сәбәпле, кече елгалар кыска вакытка кибеп торалар.

Татарстанда, Идел, Кама, Вятка һәм Агыйдел елгаларыннан кала, чагыштырмача суы даими, шул исәптән вакытлыча кибә торган кече агымлы сулар, озынлыкларына бәйсез рәвештә, кече елгаларга кертелә. 250 км дан озынрак 4 елга (Ык, Зөя, Олы Чирмешән, Кондырча) һәм 100–250 км озынлыктагы 16 елга (Иж, Дала Зөя, Чишмә, Сөн, Илләт, Мишә, Кече Чирмешән, Гөбенә, Минзәлә, Казансу, Туйма, Бола, Олы Сөлчә, Кичү, Кырыкмәс, Шушма), уртача еллык су чыгымының чагыштырмача зур булмавы аркасында,

кече елгалар категориясенә керә. Республикада яқынча берничә йөз метрдан берничә йөз километрга кадәр озынлыктагы 4 мең кече елга исәпләнә. Күпчелек елгаларның озынлыгы 10 км дан кыскарак. Барлык кече елгаларның гомуми озынлыгы 20 мең км га яқын. Елга чөлтәрәнен тыгызлыгы уртача 0,25–0,35 км/км² тәшкит итә һәм 0,09–0,14 км/км² дан (Лаеш, Спас районнары) 0,4–0,45 км/км² га (Лениногорск, Аксубай, Зәй, Әгерҗе районнары) кадәр үзгәрә. Суның уртача еллык чыгымы 50 м³/с булган Зөя, Ык, 10–20 м³/с – Казансу, Мишә, Дала Зөя, Чишмә, Сөн, Иж, 1–10 м³/с – Бөрсет, Гөбенә, Дим, Минзәлә, Кичү һәм башкалар. Кече елгаларның 50% тан артыгының су чыгымы 0,01 м³/с һәм, нигездә, зур елгаларның сульях ярлары буенда урнашканнар. Елгаларның күбесендә еллык агымның 80% ка яқын язгы ташу чорына туры килә. Жәйге һәм кышкы чорда елгалар күбесендә жир асты су горизонтларынан туена. Әмма су иң аз вакытта күп кенә елгаларда су режимы тотрыклы түгел һәм шунлыктан алар нык кына саегалар. Казансу, Иж, Ашыт, Мишә, Гөбенә, Олы Сөлчә һәм кайбер башка елгаларга югары тотрыклы су режимы хас. Кече елгаларда ташу башлануның уртача вакыты Идел алды төбәгендә март ахырында һәм ТРның калган территориясендә апрель башында. Ташуның иң көчле вакыты апрель уртасына туры килә; кайбер елларда, яңгыр ташкыннары белән катлауланып, июнь ахырына кадәр давам итә. Аннан соң елгаларда су биеклегенә акрынлап кими. Февраль ахырында, кагыйдә буларак, иң түбән су биеклегенә урнаша. Бу чорда кече елгаларның шактый өлеше суның минеральләшүе югары (500–1000 мг/л) булу белән характерлана. Су белән тәэмин итү чыганагы буларак, кече елгалар халык хужалыгы өчен зур әһәмияткә ия. Элек-электән аларда буалар, су тегермәннәре төзелгән. 1930 еллар ахырынан, аеруча 1950 елларда, нигездә, колхоз һәм совхоз ихтыяжлары өчен егәрлеге зур булмаган гидроэлектростанцияләр төзелә. 1960 еллар башында Зөя елгасында Дәвеш (Апас районы), Кыят (Буа районы) гидроэлектростанцияләре эшли. 1960 еллар ахыры – 1970 еллар башында кече елгалар бассейнында буалар һәм ирригация системалары күпләп төзелә башлай. Ул елларда сугарыла торган жирләрен гомуми мәйданы 230 мең га тәшкит итә. Татарстанда күп кенә кече елга тугайларындагы болынар печәнлек һәм көтүлек жирләре буларак файдаланыла.

Гомумән алганда, елгалар системасы торышында кече елгаларның халәте чагыла, чөнки алар зур елгаларны туендырып тора. Антропоген тәэсирләрнең көчәюе кече елгаларның саегуына, пычрануына, кайбер вакытларда бетүенә китерә. Су саклау зоналарында жир өсте сулары агышының шактый артуына китерүче (тиндәшле рәвештә елгаларны туендыручы жир асты сулары агышы кими) һәм туфрақ эрозиясен барлыкка китерүче жир сөрү эшләре (тиндәшле рәвештә каты агымнарның елга юлына керүе) аеруча куркыныч. Кече елгаларда су торышы аның ярларында баручы хужалык эшчәнлегенә санитар-экологик



Кече Куян күле.

нормаларны үтәве белән бәйлә. Кече елгаларның су ресурстарын нәтижәле файдалану сәнәгатъ суларының, терлек фермалары агынтыларының, кырлардан юылган ашламаларның һәм башкаларның тискәрә йогынтысын бетерүне таләп итә. Кече елгаларның деградация процессын акрынайту, аларда су күләменең кимүен бетерү, фәкәт, комплекслы дәүләт чаралары үткәргәндә генә мөмкин. Кече 30 елга (шул исәптән Ык, Дим, Кече Чирмешән, Чишмә, Дала Зәе, Зоя, Үләмә, Сөлчә, Казансу, Мишә) – ТРның табигать истәлегә (1978).

КЕЧЕ ЗӘҢГӘР КҮЛЛӘР, Биектау районы территориясендә, Казансу елгасының уңъяк ярында зур булмаган ике карст күле. *Зәңгәр күлләр* табигать тыюлыгы составына керә. Күл өслегенә майданы 0,17 һәм 0,23 га, күләме 2,4 мең м³ һәм 2,8 мең м³, озынлыгы 150 м һәм 170 м. Күлне 2–4 м тирәнлектә ике бүрәнкә аерып тора, аларның төбөндә жир асты сулары чыгу юллары бар. Суның төсә зәңгәрсу-яшел (исеме шуннан). Күлләрдән су Казансу елгасына агып чыга. Күлнең су алмашу коэффициенты тәүлегенә 2 гә якын. Су температурасы ел дәвамында 6–8 °С тәшкил итә. 1990 еллар уртасында ярларны төзекләндерү эшләре башкарыла. Күлнең ләме бальнеологик әһәмияткә ия.



Кече Тирән күл.

КЕЧЕ КУЯН КҮЛЕ, Көнбатыш Кама алдында. Лаеш районының Столбище авылыннан көньяктарак, Идел елгасының биек террасасында. Су өслегенә майданы 3,84 га. Күләме 96 мең м³. Озынлыгы 530 м, иң зур киңлегә 120 м. Уртача тирәнлегә 2,5 м, иң зур тирәнлегә 7,5 м. Күлнең барлыкка килүе карст күренеше белән бәйлә. Озынча түгәрәк рәвешендә. Кече Куян күле элек *Куян күленең* бер өлеше була. Казан–Атабай автомобиль юлы төзелеше вакытында аннан дамба белән бүленә һәм үзе бер аерым сулыкка әверелә. Суы йомшак (3 мг-экв/л), жинелчә минеральләшкән (100 мг/л га кадәр), үтә күренмәле, гидрокарбонат-сульфат-кальцийлы типта. Ял итү урыны.

КЕЧЕ ТИРӘН КҮЛ (Йомык күл), Көнбатыш Кама алдында. Казанның Киров районы территориясендәге «Аккош күле» урман паркында урнашкан. Су өслегенә майданы 1,7 га. Күләме 26,1 мең м³. Озынлыгы 240 м, уртача киңлегә 60 м. Уртача тирәнлегә 1,5 м, иң зур тирәнлегә 4,5 м. Күлнең барлыкка килүе карст-суффозия күренеше белән бәйлә. Элек Тирән күл белән бер сулыкны тәшкил иткән, хәзер йөзмә «үлән-утрау» белән аерылган. Өчпочмак рәвешендә, озынча. Ярлары калку, катнаш урман белән капланган. Күбесенчә явым-төшем исәбенә туена. Акрынлап күл сәе-



Кече Зәңгәр күл.

га бара. Төбөндө бик калын органик ләм (сапропель) катламы бар. Ял итү уруны.

КЕЧЕ ҮЛӨМӨ елгасы, Идел алдында, Үлөмө елгасының (Зөя елгасы бассейны) уң кушылдыгы. Озынлыгы 17,7 км, бассейнының майданы 116,4 км². Идел буе калкулыгынан ага, Тәтеш районы территориясендә. Елга башы — Монастырский авылыннан 2 км төньяктарак, тамагы — Зеленовка авылында. Елга башының абсолют биекlege 190 м, тамагыныкы — 90 м. Су жыелу майданының урманлылыгы 5%. Кече Үлөмөнең 1,1–7,2 км озынлыктагы 11 кушылдыгы бар. Елга челтәренең тыгызлыгы 0,36 км/км². Туенуы катнаш, якынча өчтән бер өлөшөн кар сулары тәшкил итә. Жир асты сулары белән туену модуле 0,5–1 л/с·км². Гидрологик режимы ташу вакытында су муллыгы һәм жәен нык саегуы белән характерлана. Бассейнда еллык су агымының уртача күпеллык катламы 143 мм, ташу агымы катламы 87 мм. Язгы ташу, гадәттә, март ахырында башлана. Елга ноябрь башында туңа. Елга тамагында суының иң аз вакытындагы уртача күпеллык чыгымы 0,065 м³/с. Суы язын чагыштырмача каты (3–6 мг-экв/л), кышын һәм жәен каты (6–9 мг-экв/л). Гомуми минеральлөшүе язын 200–300 мг/л, кышын һәм жәен 500–700 мг/л. Су ресурслары сугару өчен файдаланыла. Кече Үлөмө бассейнында ландшафтлы табигать истәлеге — «*Таштау*» ерым-сызлар системасы урнашкан.

КЕЧЕ ЧИРМЕШӨН елгасы, Көнбатыш Кама арьягында, Олы Чирмешән елгасының уң кушылдыгы. Озынлыгы 188,1 км, бассейнының майданы 3190 км². Идел арьягы түбөнлегеннән ага. Елга башы Покровка табигый ызанында, Яңа Чишмә районының Татар Алкины посёлогыннан 4,3 км көньяк-көнчыгыштарак, алга таба Чистай, Аксубай, Алексеевск һәм Әлки районнарыннан ага. Түбән агымнары һәм тамагы — Ульяновск өлкәсе территориясендә. Елга башының абсолют биекlege 155 м, тамагыныкы — 56 м. Кече Чирмешән елгасының су жыелу майданы кушылдык үзәкләре, ерымнар һәм сызлар белән жиңелчә бүлгәләнгән дулкынсыман тигезлектән гыйбарәт. Үсемлекләр дөнәсы тугайлы болынардан һәм катнаш урманнардан тора. Су жыелу майданының урманлылыгы 22%. Үзәне беленер-беленмәс, киңлеге югары агымнарында 0,2–0,4 км, түбән агымында 2–4 км га кадәр. Тугае ике яклы, киңлеге 2–3 км, уйсулыклар һәм ерганаклар белән бүлгәләнгән, сазлыклы, урыны белән таллы; түбән агымында элеккеге елга юлында сакланып калган күлләр бар. Елга юлы чагыштырмача бормалы, тармакланмаган, киңлеге 20–30 мга кадәр. Ярлары урыны белән текә, биекlege 2–6 м. Плөсларда тирәнлеге 6 м га кадәр житә, сайлыкларда — 20–30 см. Агым тизлеге 0,2–0,4 м/с. Кече Чирмешәннең 37 кушылдыгы бар, аларның күбесе зур түгел һәм аз сулы, шул исәптән: Изгар (12,4 км), Баганалы (14,7 км), Бәрән (17,3 км), Ата (23,3 км), Шыя (15,3 км), Юхмачы (15,7 км), — уң; Чабаксар (20,9 км),

Саурыш (20,5 км), Әдәм (20,8 км), Биләр (11,8 км), Мораса (39,6 км) — сул. Елга челтәренең тыгызлыгы 0,29 км/км². Туенуы катнаш, күбесенчә кар сулары исәбенә. Жир асты сулары белән туену модуле 0,5–3 л/с·км². Елга режимын күзәтү Алексеевск районының Абалдеевка авылы янындагы гидрологик поста алып барыла (1940 тан). Су биекlegenен уртача еллык тирбәнешләре 6,5 м (макс. — 8 м). Бассейнда еллык су агымының уртача күпеллык катламы 82 мм, ташу агымы катламы 70 мм. Язгы ташу уртача 30–35 көн дәвам итә, гадәттә, март ахыры — апрель башында башлана. Иң зур су чыгымы 702 м³/с тәшкил итә (1979). Жәйге саегу тотрыклы, яңгыр ташкыннары сирәк күзәтелә. Елга тамагында суының иң аз вакытындагы уртача күпеллык чыгымы 0,86 м³/с. Жәен яңгырлар озак яумый торса, югары агымнарында елга тулысынча кибеп бетә, урта һәм түбән агымнарында урыны белән плөслы күлләргә бүлгәләнә. Кече Чирмешән, гадәттә, ноябрь уртасында туңа, елгада боз кату уртача 140–145 көн дәвам итә. Кыш ахырында бозның калынлыгы 55 см га житә. Суы гидрокарбонат-кальцийлы, язын чагыштырмача каты (3–6 мг-экв/л), кышын һәм жәен бик каты (9–12 мг-экв/л). Гомуми минеральлөшүе язын 100–200 мг/л, кышын һәм жәен 500–700 мг/л. ТРның табигать истәлеге (1978). Аның бассейнында Биләр тарих, археология һәм табигать музей-саклаулыгы, шулай ук «*Татар Әхмәте торфлы сазлыгы*» табигать истәлеге урнашкан.

КЕЧЕ ШОМБЫТ елгасы, Көнбатыш Кама алдында, Кама елгасының уң кушылдыгы. Озынлыгы 20,8 км. Бассейнының майданы 172 км², Балык Бистәсе районы территориясеннән ага. Елга Шомырбаш авылыннан 2 км төньяктарак урман буенда башлана, тамагы Тәберде Чаллысы авылы янында. Елга башының абсолют биекlege 162 м, тамагыныкы 79 м. Су жыелу майданының урманлылыгы 40%. Кече Шомбытның 9 кушылдыгы бар. Аеруча зурсы Су елга (14,4 км) — уң кушылдык. Елга челтәренең тыгызлыгы 0,27 км/км². Туенуы катнаш, күбесенчә кар сулары исәбенә. Жир асты сулары белән туену модуле бассейнының төрле өлөшлөрендә 1 дән 10 л/с·км² га кадәр. Бассейнда еллык су агымының уртача күпеллык катламы 127 мм, ташу агымы катламы 110 м. Язгы ташу, кагыйдә буларак, март ахыры — апрельнең беренче көннәрендә башлана. Елга ноябрь уртасында туңа. Елга тамагында суының иң аз вакытындагы уртача күпеллык чыгымы 0,1 м³/с. Суының катылыгы елганың бөтен озынлыгында үзгәрә: язгы ташу вакытында югары агымында йомшак (1,5–3 мг-экв/л), урта агымында һәм тамагында чагыштырмача каты (3–6 мг-экв/л); жәйге һәм кышкы чөлләдә елганың бөтен озынлыгында каты (6–9 мг-экв/л). Гомуми минеральлөшүе язын 200–300 мг/л, кышын һәм жәен 700–1000 мг/л.

КИБӨЧЕ елгасы, Көнбатыш Кама алдында, Мишә елгасының уң кушылдыгы. Озынлыгы 14 км, бассейнының майданы 162 км². Питрәч районы терри-



248

КИГ

ториясеннән ага. Елга башы Кавал авылыннан 4 км төньяктарак, тамагы Кибәче авылыннан 1 км көньяктарак. Елга башының абсолют биеклеге 160 м, тамагыныкы — 64 м. Су жыелу майданының урманлылығы 16%. Кибәченең 8,3 һәм 16,1 км озынлыктагы 2 кушылдыгы бар; иң зурысы (уң) — Сеин елгасы. Елга чөлтөрөнә тыгызлыгы 0,21 км/км². Туенуы катнаш, күбесенчә кар сулары исәбенә. Жир асты сулары белән туену модуле 1,1–3 л/с·км². Бассейнда еллык су агымының уртача күпеллек катламы 149 мм, ташу агымы катламы 127 мм. Язгы ташу, гадәттә, апрель башларында башлана. Елга ноябрь уртасында туңа. Елга тамагында суының иң аз вакытындагы уртача күпеллек чыгымы 0,12 м³/с. Суы язын йомшак (1,5–3 мг-экв/л), кышын һәм жәен каты (6–9 мг-экв/л). Гомуми минеральләшүе язын 200–300 мг/л, кышын һәм жәен 700–1000 мг/л.

КИГӘВЕННӘР (Tabanidae), парканатлылар семьялыгынан кыска мыеклы туры жөйлә кан суыручы бөжәкләр семьялыгы. Гәүдәсе жыйнак, кыска, озынлыгы 7–30 мм. Канатлары киң, көчле. Башы зур, төсле ялтыравык зур күзләр һәм мыекчасының өченче буыны божралы. Хортумчыгы кадап суыручан типта. 3,5 меңнән артык төрә бар, киң таралганнар. Россиядә 200 гә яқын төрә билгелә; Татарстан территориясендә 15 ләп төрә бар. Аеруча билгелә төрләр: *соры чебеннәр*, кигәвеннәр үзләрә (Tabanus), яңгыр кигәвеннәрә (Naematorota). Гадәттә, елга һәм күл ярлары буенда яшиләр. Чебенчерки компонентларының берсе, ачык һавада эссе кояшлы көндә хайваннарға, сирәк кенә кешеләргә һөжүм итәләр. Канны ана зат эчә (ата затлар нектар белән туклана). Бер суырганда 300 мг га кадәр (озынборыннарға караганда 70 тапкыр күбрәк) кан эчә. Яшәү дәверендә үсемлекләрнең су өсте өлешләренә 3,5 мең гә кадәр күкәй сала. Личинкалары суда яки аның тирәсендә үсә, башка бөжәкләрнең личинкалары, яңгыйөзәрләр, яңгыр суалчаннары һәм башкалар белән туклана. Олы затлар да дымлы урыннарны ярата, шуныктан терлекләргә су эчертү урыннарында аеруча күп очрыйлар. Кигәвеннәр түләмә, түләрәмә һәм башка авыруларны таратучылар булырга мөмкиннәр. Кигәвеннәр фаунасы тайга урманы (төп төрләр — бизәкле чуар коңгыз, төшкә кигәвен, иртәнге кигәвен), Европа-Себер урманы (төп төрләр — үгез кигәвене, гади һәм Италия яңгыр кигәвеннәрә) һәм урман-дала (реликт чуар коңгырт коңгыз, соры кигәвен, көзгә кигәвен) төрләре комплексын хасил итә. Соңгы вакытта урман-дала төрләре аралының акрынлап киңәя баруы күзәтелә.

КИЕК МӘТРУШКӘСӘ (Acinos), иренчәчәклеләр семьялыгынан бер-, ике- һәм сирәк кенә күпеллек үләнчел үсемлекләр ыругы. 10 га яқын төрә билгелә, күбесенчә Урта диңгез буе зонасында таралганнар. Татарстан территориясендә бер төрә — **кыр киек мәтрүшкәсе** (*A. argvensis*) барлык районнарда очрый. Нарат урманнарында, коры тау битләрендә, комлы һәм ташлы туфракта үсәләр. 10–30 см биеклектәгә бер-

еллык үсемлек. Яфраклары ланцетсыман яки йомыркасыман озынча, кыска саплы. Чәчәкләрә зәңгәрсү аксыл-шәмәхә, вак, кыска чәчәк сапларында, 2–6 шар булып өскә яфраклар куентыгындагы куе булмаган божракка урнашкан. Аскы иреннәрә өскеләрәнә караганда ике тапкыр озынрак. Жимеше — чикләвекчек. Май–сентябрьдә чәчәк ата. Жимешләре июнь–октябрьдә өлгәрә. Составында витаминнар һәм эфир мае булган яфраклары тәмләткеч буларак кулланыла. Декоратив үсемлек.

КИЕКЛӘ елгасы, Көнбатыш Кама аръягында, Олы Чирмешән елгасының уң кушылдыгы. Озынлыгы 26,5 км, бассейнының майданы 134,3 км². Идел аръягы түбәнлегеннән ага, Нурлат районында. Елга башы 3 нче Съезд исемендәгә посёлоктан 3 км көнчыгыштарак, тамагы Киекле авылы янында. Елга башының абсолют биеклеге 140 м, тамагыныкы — 74 м. Су жыелу майданының урманлылығы 35%. Киекленең 2 дән алып 4 км га кадәр озынлыктагы 3 кушылдыгы бар. Елга чөлтөрөнә тыгызлыгы 0,27 км/км². Жир асты сулары белән туену модуле 0,11 л/с·км². Бассейнда еллык су агымының уртача күпеллек катламы 87 мм, ташу агымы катламы 80 мм. Язгы ташу, гадәттә, март ахырында башлана. Елга тамагында суының иң аз вакытындагы уртача күпеллек чыгымы 0,02 м³/с. Суы бик каты: язын 9–12 мг-экв/л, кышын һәм жәен 20–40 мг-экв/л. Гомуми минеральләшүе язын 200–300 мг/л, кышын һәм жәен 500–700 мг/л.

КИНДӘР (*Gannabis*), киндерчәләр семьялыгынан берьялык үләнчел үсемлекләр ыругы. Өч төрә билгелә. Азиядә таралганнар. ТРда читтән кертгән үсемлек буларак **кыргыз киндер** (*G. ruderalis*) очрый, ул чүп-чар арасында, торақ пунктлар янында, юл буйларында үсә. Ике өйлә үсемлек. Ата үсемлек — баса киндер — сыек яшел төстә, ваграк, биеклегә 1 м га кадәр; ана үсемлек — ана киндер — куе яшел төстә,



Игүлә киндер.

биеклегә 2 м га кадәр житә. Сабагы утырма. Төпчәк яфраклы, сабак төбәндәгеләре каршыдаш, өстәгеләре — чиратлашкан. Баса киндернең чәчәк оешмасы — себеркәч, ана киндернең — башча. Жимеше — бер орлыклы чикләвек. Июнь–июльдә чәчәк ата. Элек сүс һәм май алу өчен кыргыз киндергә бик охшаш төр — **игүлә киндер** (*G. sativa*) чәчеп үстөрелгән. 1970 еллардан киндер чәчү туктатыла. Ара-тирә бөтен районнарда очрый, чүп баскан жирләрдә, яткыннарда, яшелчә бакчаларында, ташландык авыл урыннарында үсә. Киндер орлыгында 35% ка кадәр ашарга ярак-

лы май бар. Дару үсемлеге. Өстәге чәчәкле бәбәкләренәң төнәтмәсе тынычландыру, авыртуны басу өчен һәм йокысызлыктан кулланыла. Төрле составтагы, төрле исемнәр (гашиш, марихуана, анаша һәм башкалар) белән атап йөртелүче наркотиклар продуценты. Игүле киндернең матур ачык яшел төстәге бакча формасын декоратив үсемлек буларак үстерәләр.

КИНДЕР БАСАСЫ (*Eupatorium*), оешма чәчәклеләр семьялыгынан күпеллык үләнчел үсемлекләр ыругы. 600 төре билгеле. Евразия, Америка, Африкада таралганнар. ТР территориясендә бер төре бар — **киндер басасы** (*E. cannabinum*), ара-тирә барлык районнарда да, күбрәк Идел һәм Кама елгаларынан көньяктарак очрый. Сазлыклы болыннарда, елга һәм инеш ярларында, куаклар арасында үсә. Биеклеге 60–150 см. Тамырчасы цилиндрсыман, калын. Сабагы кызгылт, туры, тармаклы. Яфраклары эре тешле, төкчәле, аскылары — бишәрле-бармаксыман, уртадагылары — өчәрле, өскеләре — бөтен. Чәчәкләре — соргылт тонык-алсу төстә, кәрзиннәрдә, калкансыман себеркәчкә жыелган. Жимешләре — цилиндрсыман, бер рәт ак төкчәләрдән торучы бүрекчә белән кабыргалы орлыкча. Тамырлары һәм үләне аерым бер искә һәм ачы тәмгә ия. Июнь–августта чәчәк ата. Жимешләре июль–сентябрьдә өлгерә. Нигездә, орлыклардан үрчи. Халык медицинасында үт кудыру, эч йомшарту, тирләткеч чара буларак кулланыла. Баллы, декоратив үсемлек.



Киндер басасы.

КИНДЕР КҮЛӘ, Көнчыгыш Кама алдында. Элеккеге су юлында сакланып калган. Алабуга районының Айталан авылынан 2,3 км көнбатыштарак. Вятка елгасының сулъяк яры тугаенда. Су өслегенең майданы 3,08 га. Озынлыгы 970 м, иң зур киңлеге 45 м.

КИНДЕРЛӘ елгасы, Көнбатыш Кама алдында, Казан су елгасының сул кушылдыгы. Озынлыгы 26 км, бассейнының майданы 105 км². Елга, нигездә, Биектау районы территориясеннән ага, түбән агымының зур



Киндерле елгасы.

булмаган өлеше Казан чигендә урнашкан. Елга башы урман массивында, Пановка авылынан 5 км төньяк-көнбатыштарак, тамагы Колсәет авылында. Елга башының абсолют биеклеге 160 м, тамагыныкы — 54 м. Су жыелу майданының урманлылыгы 12%. Киндерленең 0,4 тән алып 3,7 км га кадәр озынлыктагы 6 кушылдыгы бар. Елга челтәренәң тыгызлыгы 0,43 км/км². Туенуы катнаш, күбесенчә кар сулары исәбенә. Жир асты сулары белән туену модуле 0,1 л/с-км². Бассейнда еллык су агымының уртача күпеллык катламы 113 мм, ташу агымы катламы 108 мм. Язгы ташу, гадәттә, апрельнең беренче ун көнлегендә башлана. Елга ноябрь уртасында туңа. Елга тамагында суының иң аз вакытындагы уртача күпеллык чыгымы 0,02 м³/с. Суы язын уртача каты (3–6 мг-экв/л), кышын һәм жәен бик каты (6–12 мг-экв/л). Гомуми минеральләшүе язын 100–300 мг/л, кышын һәм жәен 700–1000 мг/л. Киндерле үзәнлегендә *Эстачи* (*Остачи*) сөзәклегә табиғат истәлеге урнашкан. Елга ярларында жир асты сулары бәрәп чыккан урыннар бар.

КИПКӘР (*Gnaphalium*), оешма чәчәклеләр семьялыгынан берьяллык үләнчел үсемлекләр ыругы. 50 гә якын төре билгеле. Жир шарының тропиктан тыш өлкәләрендә таралганнар. ТР территориясендә 2 төре бар: **рус кипкәре** (*G. rossicum*) һәм **саз кипкәре** (*G. uliginosum*). Бөтен жирдә очрыйлар. Куаклар арасында, урман буйларында, болыннарда, сулык ярлары буенда, чүп үләне буларак чәчүлекләрдә үсәләр. 10–25 см биеклектә. Нәзек, үзәк тамырлы. Сабагы жәенке-ботаклы, ак киезсыман. Яфраклары чиратлашкан, ланцетсыман яки кыяк-ланцетсыман. Чәчәкләре вак, саргылт-ак, кәрзингә жыелган. Жимешләре — коелучан төкчәләрдән торучы бүрекчәле яшькелт-соры озынча орлыкча. Июнь ахырынан сентябрьгә кадәр чәчәк аталар. Жимешләре август–октябрьдә өлгерә. Орлыктан үрчиләр. Кипкәрнең жир өсте өлешләрендә алкалоид, флавоноид, дуплау матдәләре, сумала, эфир майлары бар. Халык медицинасында үләне төнәтмәсен гомуми хәлсезлек, бавыр авырулары вакытында кулланылар, пешкән урыннарга, яраларга куялар.



Кирәмәт.

250

КИР

КИРӘМӘТ (Яңа Чәке урман даласы), ландшафтлы табигать истәлеге. Чүпрәле районының Түбән Чәке авылыннан көньяк-көнчыгыштарак (Ульяновск өлкәсе белән чиктәш) урнашкан. 1991 елда билгеләнә. Майданы 121,5 га. Маклауш (Олы Яклы елгасының сул кушылдыгы) елгасы үзенең көнбатышындагы текә сөзәкләктә үсүче гади нарат һәм сабакчалы имән урманнарыннан тора. Куаклы һәм төрле үләнле-солыгчалы дала участкалары сакланган. Сөзәкләкләрнең карбонатлы токымнарында һәм урман буйларында үсемлекләрнең сирәк төрләре: сары мәтрүшкә яфраклы тубылгы, Герман буяу куагы, язгы адонис, ромашкасыман кашкарый; киң яфраклы йод үләнә билгеләнгән.

КИРМӘН елгасы, Көнбатыш Кама алдында, Омар елгасының (Кама елгасы бассейны) сул кушылдыгы. Озынлыгы 36,3 км, бассейнының майданы 181,1 км². Мамадыш районы территориясеннән ага. Елга башы урман массивында, Норма урманчылыгы посёлогы янында, тамагы Омар авылыннан 2 км төньяк-көнбатыштарак. Елга башының абсолют биеклеге 210 м, тамагыныкы — 54 м. Су жыелу майданының урманлылыгы 30%. Кирмән елгасының 0,8 дән алып 7,5 км га кадәр озынлыктагы 13 кушылдыгы бар. Елга челтәренең тыгызлыгы 0,36 км/км². Туенуы катнаш, күбесенчә кар сулары исәбенә. Жир асты сулары белән туену модуле 5,1–10 л/с·км². Бассейнда еллык су агымының уртача күпеллек катламы 150 мм, ташу агымы катламы 98 мм. Язгы ташу апрельнең беренче ункөнлегендә башлана. Елга ноябрь ахырында туңа, аерым урыннары кыш буена боз белән капланмый. Елга тамагында суының иң аз вакытындагы уртача күпеллек чыгымы 0,325 м³/с. Суы язын йомшак (1,5–3 мг-экв/л), кышын һәм жәен каты (6–9 мг-экв/л). Гомуми минеральләшүе язын 200–300 мг/л, кышын һәм жәен 700–1000 мг/л.

КИРПЕЧ СУГУ БАЛЧЫКЛАРЫ (кирпеч чирәп балчыклары, жиңел эри торган, полиминераль балчыклар), балчыксыл токымнар, утка чыдамлыгы 1350 °С

тан артмый. Балчыкка, балчыклы туфракка, аргиллитларга һәм балчыксыл сланецларга бүленә. Топ минераллар — монтмориллонит, гидрослюда, каолинит, хлоритлар, кварц. Татарстан территориясендә алар, нигездә, субүләр массивларның сөзәкләк өлешләрен тәшкил иткән дүртенчел система токымнары белән бәйлә. Кирпеч сугу балчыклары неоген, акбур, юра һәм Пермь яшендәге токымнарда билгеләнә. 290 га якын чыганак ачыклана (гомуми запасы якынча 460 млн м³). Баланста 145 млн м³ запас белән 78 чыганак исәптә тора. Чимал 75–200 маркалы кирпеч, керамик блоklar, тышлау плитәсе, чирәп ясау очен яраклы.

КИРТӘЛӘ елгасы, Идел алдында, Кылна елгасының (Зөя елгасы бассейны) сул кушылдыгы. Озынлыгы 13,8 км, бассейнының майданы 50,2 км². Идел бие калкулыгынан ага, Төтеш районында. Елга башы урман массивында, Красный Восток авылыннан 2,4 км көньяк-көнбатыштарак, тамагы Жуково авылыннан көньяктарак. Елга башының абсолют биеклеге 160 м, тамагыныкы — 90 м. Су жыелу майданының урманлылыгы 35%. Киртәленең 1,1 дән алып 1,5 км га кадәр озынлыктагы 2 кушылдыгы бар. Елга челтәренең тыгызлыгы 0,33 км/км². Туенуы катнаш, күбесенчә кар сулары исәбенә. Жир асты сулары белән туену модуле 0,1–0,25 л/с·км². Бассейнда еллык су агымының уртача күпеллек катламы 85 мм, ташу агымы катламы 80 мм. Язгы ташу, гадәттә, март ахырында башлана. Елга ноябрь башында туңа. Елга тамагында суының иң аз вакытындагы уртача күпеллек чыгымы 0,009 м³/с. Суы язын чагыштырмача каты (3–6 мг-экв/л), кышын һәм жәен каты (6–9 мг-экв/л). Гомуми минеральләшүе язын 200–300 мг/л, кышын һәм жәен 400–500 мг/л.

КИСА елгасы, Көнбатыш Кама аръягында, Олы Сөлчә елгасының (Олы Чирмешән елгасы бассейны) уң кушылдыгы. Озынлыгы 11,2 км, бассейнының майданы 40,8 км². Аксубай районы территориясеннән ага. Елга башы урман массивында, Түбән Баланда авылыннан 2 км төньяк-көнчыгыштарак, тамагы Покровка авылы янында. Елга башының абсолют биеклеге 160 м, тамагыныкы — 85 м. Су жыелу майданының урманлылыгы 50%. Кисаның 0,4 һәм 4 км озынлыктагы 2 кушылдыгы бар. Елга челтәренең тыгызлыгы 0,38 км/км². Туенуы катнаш, абсолют күпчелек кар сулары исәбенә. Жир асты сулары белән туену модуле 0,11–0,25 л/с·км². Бассейнда еллык су агымының уртача күпеллек катламы 100 мм, ташу агымы катламы 89 мм. Язгы ташу, гадәттә, март ахырында башлана. Елга ноябрь башында туңа. Елга тамагында суының иң аз вакытындагы уртача күпеллек чыгымы 0,021 м³/с. Суы бик каты (язын 9–12 мг-экв/л, кышын һәм жәен 20–40 мг-экв/л). Гомуми минеральләшүе язын 100–200 мг/л, кышын һәм жәен 500–700 мг/л.

КИСА елгасы, Көнбатыш Кама аръягында, Кече Сөлчә елгасының (Олы Сөлчә, Олы Чирмешән елгалары

бассейнлары) сул кушылдыгы. Озынлыгы 10 км, бассейнының майданы 48,9 км². Аксубай районы территориясеннән ага. Елга башы урман массивында, Кече Аксубай авылынан 3 км көнчыгыштарак, тамагы — Киса авылында. Елга башының абсолют биеклегә 150 м, тамагыныкы — 99 м. Су жыелу майданының урманлылыгы 55%. Кисаның 0,6 дан алып 4,5 км га кадәр озынлыктагы 5 кушылдыгы бар. Елга челтәренә тыгызлыгы 0,24 км/км². Туенуы катнаш, зур күпчелекне кар сулары тәшкит итә. Жир асты сулары белән туену модуле 0,11–0,25 л/с·км². Кору вакытта елганың кайбер урыннары кибә. Бассейнда еллык су агымының уртача күпчелек катламы 92 мм, ташу агымы катламы 90 мм. Язгы ташу март ахыры — апрель башында башлана. Елга ноябрь башында туңа. Елга тамагында суының иң аз вакытындагы уртача күпчелек чыгымы 0,004 м³/с. Суы бик каты (язын 9–12 мг-экв/л, кышын һәм жәен 20–40 мг-экв/л). Гомуми минеральләшүе язын 100–200 мг/л, кышын һәм жәен 500–700 мг/л.

КИСӘР ҮЛӘН, кара: *Бака кабырчыгы*.

КИСКЕЧ ҮЛӘН (*Falcaria*), чатыр чөчәклеләр сыймагынан ике- һәм күпчелек үләнчел үсемлекләр ыругы. 4 төре билгеле. Евразия, Төньяк Африканың уртача поясында таралганнар. Татарстан территориясендә бер төре — **гади кискеч үлән** (*F. vulgaris*) сирәк кенә барлык районнарда да очрый. Далаланган болынарда, урман буйларында, чөчүлекләрдә, чүплек тирәләрендә үсә. 30–60 см биеклектәге күпчелек үсемлек. Сабагы цилиндрсыман, күгелжем-яшел, ботаклы. Яфрактары тыгыз, тиречел, тамыр янындагылары — бөтен яки өчәрле, кыяк-пычкы читле өлешләрдән тора. Чөчәкләре вак, ак төстә, күп тармаклы чатырда. Жимеше — аз гына жыерчыклы саргылт-көрән орлыкча. Июль–августта чөчәк ата. Орлыктан үрчи. Жир өсте өлешләрендә алкалоид, эфир майлары бар. Халык медицинасында үлән төнәтмәсе ашказаны



Гади кискеч үлән.

согы ачылыгы түбән булганда, бәвел кудыру чарасы буларак кулланыла. Вакланган яфрактарын яраларга ябалар.

Баллы үсемлек.

КИСЛИНКА (Вязовка) елгасы, Көнчыгыш Кама арьягында, Урман Чишмәсе елгасының уң кушылдыгы. Озынлыгы 15,9 км, бассейнының майданы 109,6 км². Бөгелмә-Бәләбәй калкулыгынан ага, Лениногорск районында. Елга башы — Алешкино авылының көнбатыш читендә, тамагы — Сугышлы авылында. Елга башының абсолют биеклегә 280 м, тамагыныкы — 130 м. Су жыелу майданының урманлылыгы 60%. Кислинканың 4,4 тән алып 10,5 км га кадәр озынлыктагы 3 кушылдыгы бар, иң зурысы (уң) — Кузай елгасы. Елга челтәренә тыгызлыгы 0,39 км/км². Туенуы катнаш, яртысын диарлек кар сулары тәшкит итә. Жир асты сулары белән туену модуле 3,1–10 л/с·км². Бассейнда еллык су агымының уртача күпчелек катламы 122 мм, ташу агымы катламы 60 мм. Язгы ташу март ахыры — апрель башында башлана. Елга ноябрьнең беренче ункөнлегендә туңа. Елга тамагында суының иң аз вакытындагы уртача күпчелек чыгымы 0,235 м³/с. Язын суы каты (6–9 мг-экв/л), кышын һәм жәен бик каты (20 мг-экв/лдан күбрәк). Гомуми минеральләшүе язын 200–300 мг/л, кышын һәм жәен 500–700 мг/л.

КИСМӘННӘР (*Tenthredinidae*), утырма корсаклы элпәканатлылар сыймагы. 4 меңгә якын төре билгеле, Россиядә — 200 дән артык, Урта Идел буенда 50 гә якын төре яши. Гәүдәсе 30 мм га кадәр озынлыкта. Кисмәннәрнең личинкалары (ялган гусеницалар) ачык яшиләр һәм тышкы ягы белән күбәлек гусеницаларын хәтерләтәләр, алардан күпсанлы ялган корсак аяклары (6–8 пар) белән аерылалар. Курчаклану алдыннан ялган гусеница эффект жебе бизләре сыекчасыннан пәрәвез кузы асы. Олы бөжәкләр экреннәр, көчсез, чаккычлары юк. Кушылудан соң, ата зат үлә. Йомырка салгычлары пычкы кебек булган ана бөжәкләр үсемлек тукымасын кисеп (исеме шуннан) йомырка салалар. Күпчелек олы кисмәннәрнең личинкалары үсемлек белән туклана. Татарстан территориясендә авыл хужалыгы һәм жимеш культураларына зарар китерүче төрләре күп. 2000–2001 елларда республиканың бөтен территориясендә **жирән нарат кисмәне** (*Neodiprion sertifer*), **зур каен кисмәне** (*Cimbex femorata*), **гади нарат кисмәне** (*Diprion pini*) һәм башкалар тарала. Еш кына саклагыч утыртмаларда, урман-паркларда, питомникларда очрый, нигездә, үсентеләргә һәм яшь ағачларны зарарлый. Кара: *Элпәканатлылар* мәкаләсендәге таблицада 1, 2 рәсем.

КИЧКЕ ЯРКАНАТЛАР (*Nyctalus*), ярканатлар ыругы. 7 төре билгеле, Европа, Көнчыгыш һәм Көнъяк-көнчыгыш Азиядә очрыйлар. ТР территориясендә 2 төре яши. **Гади кичке ярканат** (*N. noctula*) барлык районнарда бар. **Гигант кичке ярканат**



«Кичкетан». Тугай күлләре.

(*N. lasiopterus*) — бик сирәк төр, май аенда очып кайта, август–сентябрьдә китә. Киң яфраклы һәм катнаш урманнарда яши. Карт агач куышларында, сирәк кенә каралтыларда оялмый. Гәүдәсенә озынлыгы 70 тән (гади кичке ярканат) 104 мм га (гигант кичке ярканат) кадәр. Гәүдәсе бәрхетсыман кыска мех белән капланган. Канатлары тар, озын. Күзләре гадәттән тыш кечкенә. Күрү сәләте начар, ишетү һәм сизү органнары яхшы үскән. Эңгер-меңгердә һәм төнлә актив. Кичке ярканатлар оча торган бөжәкләр белән тукланалар, аларны еш кына зур биеклектә аулыйлар. 1–2 бала тудыралар. 12 яшькә кадәр яшиләр. Гигант кичке ярканат ТРның Кызыл китабына кертелгән (2016).

«**КИЧКЕТАН**», комплекслы табигать тыюлыгы, Әгерҗе районының көньяк-көнбатышында. Иж елгасы үзәненә түбән агымындагы участокны били, Кичкетан авылыннан көнчыгыштарак, Салагыш авылыннан көнбатыштарак, Кырынды авылыннан көньяктарак. 1997 елда оештырыла. Майданы 9800 га, шул исәптән урман белән капланган өлеше 1676 га. Елга тугае һәм тамагындагы беренче тугай өсте террасасы Түбән Кама сусаклагычы сулары астында калган. Күп кенә, шул исәптән элеккеге су юлындагы күлләр бар. Сөзәклек итәкләрендә су дебиты зур булган чишмәләр ага. Нигездә, ылыслы һәм киң яфраклы урманнар үсә. Сирәк куаклы, үлән капламына ярлы яшел мүккә чыршылыклар гадәти булып тора. Аеруча зур майданнарны чыршы, ак чыршы, имән, каен, өрәңге, юкә катнаш катлаулы чыршылыклар били. Комсу катламлы утыртмаларда киң яфраклы һәм йомшак яфраклы токымнар күп. Елга террасаларының сазлыкланган түбән урыннарында кара зирек, бөдрә каен, тал агачлары үсә. 1970 елларда киселгән урманнар урынында — тигезлекләрдә йонча катнаш төрле үләнле һәм дымлы иңкү урыннарда болынчыл катнаш төрле үләнле болыннар барлыкка килгән. Болын кичкеләрендә ялгыз агачлар һәм аларның зур булмаган утраучыклары матур булып күренә. Тыюлык территориясендә ТРның Кызыл китабына кертелгән төрләр: канлы бармактамыр, сарана лалә, сары төнбо-

ек очрый. Хайваннар дөньясы күптөрле. Биредә елга кондызы, Америка чәшкесе, ондатра, поши, кабан дуңгызы яши. Иж елгасы тугаена язгы һәм көзгә очып



«Кичкетан». Иж елгасы үзәне.

китү вакытларында үрдәкләр, казлар, аккошлар төшә. Кошларның 100 гә якын төре билгеле, шул исәптән зур күлбога, ысылдавык аккош, кыр карчыгасы, елга каракошы, соры торна, саескан шөлди, зур улит, кызылаяк шөлди, сазлык ябалагы, чыпчык ябалагы, эрбетче ТРның Кызыл китабына кертелгән.

КИЧҮ елгасы, Көнчыгыш Кама аръягында, Чишмә елгасының уң кушылдыгы. Озынлыгы 110 км, бассейнының майданы 1314 км². Елга башы Бөгелмә-Бәләбәй калкулыгының төньяк-көнбатыш сөзәклегендә, Әлмәт районының Миңлебай авылыннан 2 км көньяк-көнчыгыштарак; Түбән Кама районы территориясеннән ага; тамагы — Яңа Чишмә районының Ленино авылыннан 2 км төньяк-көнчыгыштарак. Елга башының абсолют биеклеге 275 м, тамагының — 54 м. Су жыелу майданы елга үзәннәре, ерымнар һәм сызалар белән ергаланган жиңелчә калкулыклы ясси таулык. Ерымнар челтәренә аеруча куе урыны — бассейның уңьяк ярында. Су жыелу майданының урманлылыгы 35%. Кичү тирән үзән буенча ага. Югары агымнардан алып Әлмәт районының Нагорный авылына

кадәр аз тугайлы яки бөтенләй тугайларсыз; түбән агымында тугае ике яклы, киңлеге 0,2–1 км га кадәр; болын үсемлекләре белән капланган. Елга юлы уртача бормалы, киңлеге 6–20 м га кадәр. Кичү елгасының 46 кушылдыгы бар. Иң зурлары: Бота (10 км), Чупай (12 км), Батрас (15,3 км), Ямаш (14 км), Тетвел (17 км), Өргәнче (18,7 км) — уң; Чупай (13,7 км) — сул. Елга челтәренен тыгызлыгы 0,42 км/км². Туенуы катнаш, яртысыннан күбрәген кар сулары тәшкил итә. Жир асты сулары белән туену модуле 0,1–5 л/с·км². Елганың гидрологик режимы Яна Чишмә районының Әдәмсә авылы янындагы суулчәү постында өйрәнелә (1935 елдан). Бассейнда еллык су агымының уртача күпеллек катламы 121 мм, ташу агымы катламы 65 мм. Язгы ташу, гадәттә, март ахыры — апрель башында башлана. Кичү елгасының югары агымы ноябрь башында, түбән агымы ноябрь ахырында туңа. Елга тамагында суының иң аз вакытындагы уртача күпеллек чыгымы 2,6 м³/с. Суы язын чагыштыр-



Кичү елгасы. Яна Чишмә районы.

мача каты (3–6 мг-экв/л), кышын һәм жәен бик каты (9–12 мг-экв/л); химик составы буенча югары агымында гидрокарбонат-хлорид-кальцийлы, түбән агымында гидрокарбонат-сульфат-кальцийлы. Гомуми минеральләшүе язын 200–400 мг/л, кышын һәм жәен 500–700 мг/л. Елга ярларында жир асты сулары бәрәп чыккан урыннар бар.

«**КИШӘНГЕР**», ерым-сызалар системасы, ТРның табигать истәлеге. Яшел Үзән районының Олы Жәке авылыннан төньяктарак урнашкан. 1981 елда билгеләнә. Мәйданы 69 га. Питиал елгасы үзәнненең уңьяк сөзәклегендә кеше тарафыннан барлыкка китерелгән урман-болын биоценозы. 1970–76 елларда Яшел Үзән күргәзмә-тәжрибә урман хужалыгы белән бергә Татарстан урман-тәжрибә станциясе тарафыннан су эрозиясе белән көрәштә мелиорация эшләре үткәрелә: сөзәклекләргә террасалау ысулы белән 30 га мәйданда урман утыртыла, болыннар яхшыртыла, су агымнарын читкә юнәлдерү өчен гидротехник корымнар төзелә. Төрле технологияләр буенча каен, карагай, нарат, имән, тополь һәм башка токымнардан



«Кишәнгер» ерым-сызалар системасы.

торган саклагыч утыртмалар булдырыла. Фәнни житкәчлек авыл хужалыгы фәннәр кандидаты Ч.С.Хәсәнкәев тарафыннан алып барыла. Хәзерге вакытта туфрак эрозиясе процессы туктатылган, болын үсемлекләре яңадан үсеп чыга. Сирәк очрый торган үсемлек төрләре үсә: тау бөжәк чәчәге, хуш исле кыр кишере, гади арчан һәм башкалар.

КИШӘР ҮЛӘНӘ, акбаш (*Peucedanum*), чатырчәчәклеләр семьялыгынан күпеллек үләнчел үсемлекләр ыругы. 120 гә якын төре билгеле, бөтен Евразиядә диярлек таралганнар. ТР территориясендә 1 төре — **рус акбашы** (*P. ruthenicum*) билгеле. Ара-тирә Идел алдында һәм Көнчыгыш Кама аръягында очрый. Далаланган ташлы тау битләрендә, тугай өсте террасалары комнарында, нарат урманнарында үсә. ТРның Кызыл китабына кертелгән (2016). Элек кишер үләнә ыругына саз кишере (саз акбашы, сазлык чырышы уты) (*P. palustre*), тау кишере (*P. oreoselinum*), Эльзас кишер үләнә (*P. alsaticum*) кертелде; хәзер алар башка ыругка карыйлар.

КИЯҮ КАМЧЫСЫ (*Phlomis*), иренчәчәклеләр семьялыгынан күпеллек үләнчел үсемлекләр ыругы, сирәк кенә ярымкуакчыклар. Европа һәм Азиядә үсүче 100 төрне үз эченә ала. ТР территориясендә, башлы-



Бүлбеле кияү камчысы.

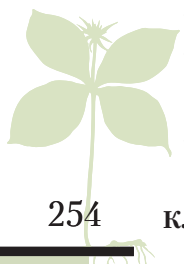

254

КЛА

ча, бер төрө — **бүлбеле кияу камчысы** (*Ph. tuberosa*) бар. Бөтөн республикада, күбесенчө Кама аръягында, Идел һәм Камадан коньяктарак очрый. Куаклар арасында, далаланган сөзөклөкләрдә үсә. Бүлбеле хасил итүче 70–120 см биеклектәге үсемлек. Сабагы туры, 4 кырлы, кызгылт төстә. Аскы яфраклары яфрак таралгысында, озын саплылар — өчпочмаклы йөрәксыман пластинкалы, сабактагылар — йомырка-ланцетсыман, кырыйлары каяу-тешәүле. Чәчәкләре шәмәхә яки алсу төстә, сабак очындагы кие божракта урнашкан. Жимеше — очында төкчәләр булган чикләвекчек. Май–июльдә чәчәк ата. Бүлбеләрендә крахмал, яфракларында аскорбин кислотасы, алкалоид, сапонин, дуллау матдәләре бар. Халык медицинасында эч киткәндә, үт кудыру, ялкынсынуга каршы чара буларак кулланыла. Терлек азыгы. Декоратив, баллы үсемлек.

КЛАДОНИЯ (*Cladonia*), кладониячәләр семьялыгынан лишайниклар ыругы. 300 гә якын төрө билгеле, бөтөн Жир шарында таралганнар. ТР территориясендә **Альп кладониясе** (*C. alpestris*), **формасыз кладония** (*C. deformis*), **урман кладониясе** (*C. arbuscula*), **төз** (зифа) **кладония** (*C. amaurocraea*), **безсыман кладония** (*C. subulata*) һәм башкалар очрый. Күбесенчә комлы туфракта, нарат урманнарында, черегән агачларда, агач төпләрендә, сирәк кенә сазлык түмгәкләрендә үсә. Кладония ыругы катламны 2 гә: беренчел һәм икенчел өлешләргә бүлүе белән сыйфатлана. Беренчел катлам субстратны каплаучы (туфрак, кабык, агач һәм башка) төрле формадагы һәм зурлыктагы (1 дән 30 мм га кадәр) кабырчыклардан тора. Лишайниклар кайвакыт тыгыз каплам хасил итәләр, картаю белән сирәкләнә яисә юкка чыгалар. Беренчел горизонталь катламнан икенчел вертикаль катлам (подецияләр) үсеп чыга. Формалары буенча күп төрле подецияләр хасил итәләр: бармаксыман гади, сирәк яки кие тармаклы һәм башкалар. Аскы өлешендә алар акрын гына үлөләр, ә өске өлешендә үсүне давам итәләр һәм аерым очракларда 20 см биеклеккә (гадәттә, 5–10 см) житәләр. Подецияләр очында кызгылт яисә коңгырт жимешләре — апотецияләр бар. Кладония һаваның чисталыгына гадәттән тыш сизгер һәм атмосфераның пычрануына биоиндикатор. Кәжәболан, поши өчен азык булып тора. Формасыз кладониядә шактый күләмдә уснин кислотасы (8% ка кадәр) бар, шунлыктан антибиотиклар ясау өчен чимал буларак хезмәт итә. Төз (зифа) кладония ТРның Кызыл китабына кертелгән (2016).

КЛЁВЕР, тукранбаш (*Trifolium*), кузаклылар семьялыгынан бер- һәм күпъеллык үләннәр ыругы. Якынча 200 төрө билгеле. Евразия һәм Африканың уртача жылы субтропик өлкәләрендә таралган. Татарстанда 12 төрө бар. Болыннарда хас үсемлекләр. Киң таралган **болын тукранбашы** (*T. pratense*) һәм **гибрид тукранбаш** (*T. hybridum*) уртача дымлылыктагы болыннарда үсә. Коры болыннарда һәм далаланган тау битләрен-

дә **Альп тукранбашы** (*T. alpestre*), **урта тукранбаш** (*T. medium*), **алтынсыман тукранбаш** (*T. aureum*), **тау тукранбашы** (*T. montanum*); дымсу болыннарда һәм сулык ярларында **шуышма тукранбаш** (*T. repens*), **карасу чәчәкле тукранбаш** (*T. spadicum*); кырларда, яткын жирләрдә **песи табаны** (*T. arvense*), комлы туфракларда — **уйсулык тукранбашы** (*T. campestre*), тозлакларда — **жиләк тукранбашы** (*T. fragiferum*) очрый. Терлек азыгы буларак **игүле тукранбаш** (*T. sativum*) чәчеп үстерелә, ул кыргыйланырга мөмкин. Үзәк тамыр системалы, кайбер очракларда нык тармакланган. Вак тамырчыкларында бүлбеләр үсә, аларда атмосфера азотын тотып калырга сәләтле бүлбеле бактерияләре була. Сабаклары күтәрелмә яисә туры, сирәгрәк тармаклы, яфраклары өчәрле (кайбер очракта 5–9 яфраклы). Чәчәк оешмасы башча, тажы алсу, кызыл, сирәгрәк ак һәм сары төстә. Майдан сентябрьгә кадәр чәчәк аталар. Жимеше — калын кабыклы, 1–2, сирәгрәк 3–9 орлыклы, гадәттә, жимешендә



Тау тукранбашы.

калган таж белән әйләндереп алынган кузак. Барлык төр тукранбашлар да кыйммәтле терлек азыгы. Баллы үсемлекләр. Төкләтү һәм бал кортлары ярдәмендә серкәләнәләр. Халык медицинасында болын тукранбашы һәм шуышма тукранбашның чәчәк һәм үлән төнәтмәсе какырык куптару чарасы, тирләткеч, бавел кудыргыч буларак, шулай ук пешкән урыннарда, эренле шешләргә ябу өчен, буыннар сызлаганнан кулланыла.

КЛИКОВКА СӨЗӘКЛЕГЕ, табигать истәлегә (1987). Югары Осман районы территориясендә, Яр буе Морквашы авылыннан коньяктарак урнашкан. Мәйданы 10 га. Кликовка инеше үзәне сөзәклегенә бай флоралы далаланган участогы: чәчәкле үсемлекләренң 185 төрө бар, шуларның 15% ы сирәк очраучы һәм бетә баручы (биек испәрәк, рус төймәбашы, чын башмакчәчәк, йөнтәс каеккузак, ураксыман мәче борчагы, ефәксыман әрем, өч аерчалы күтелжем ут, каурийсы-



Кликовка сөзәклегә.

ман кылган һәм башкалар). Кликовка сөзәклегенә С.И.Коржинский, П.Н.Крылов исемнәренә бәйлә 100 еллык тарихы бар.

КЛИМАТ [грек теленнән *klíma* — авышлык (кояш нурларының — жир өслегенә)], билгеле бер территориягә хас һәм аның географик халәте белән бәйлә уртача күпеллек һава торышы режимы; жирлекнең төп физик-географик характеристикаларыннан берсе. Жир шарының әлеге өлкәсендә климатны барлыкка китерүче өч мөһим процесс — жылылык һәм дымлылык әйләнешләре, атмосфераның гомуми циркуляциясе үзенчәлекләре белән билгеләнә. Климатның санча характеристикаларын метеорологик зурлыкларның уртача күпеллек һәм чик күрсәткечләре, ел дәвамында аларның үзгәрү үзенчәлеген билгели. Кайбер елларда һава торышы режимы шактый югары чикләрдә үзгәрергә мөмкин, әмма озак еллар дәвамындагы уртача атмосфера шартлары бер-берсеннән күпкә аерылмый (гадәттә, бу үзгәрешләр тирбәнешләр характерында бара), ягъни климат билгеле бер тотрыклылыкка ия.

ТРның климаты уртача континенталь, жәе жылы, кышы уртача салкын. *Кояш радиациясе, атмосфера циркуляциясе* тәэсирендә формалаша. Климатка һәм аеруча *микроклиматка* шулай ук урынның рельефы, үсемлекләр капламы, гидрографик челтәр, ә 20 йөз урталарыннан башлап кешеләрнең хужалык эшчәнлегенә дә йогынты ясый. Еллык гомуми кояш радиациясе — 3900 МДж/м² чамасы һәм ул территория буенча чагыштырмача аз үзгәрә. Еллык радиация балансы 1350 МДж/м², ноябрьдән мартка кадәр аның күрсәткече тискәре. Кояш балкышы бер елга 2000 сәгатькә якын һәм Татарстанның төньяк-көнбатышындагы 1800–1910 сәгатьтән төньяк-көнчыгышындагы 2050 сәгать арасында тирбәлә. Елның салкын вакытында республика территориясе Атлантик океан (Исландия минимумы) һәм Себер (Азия максимумы) һава массалары тәэсиренә дучар ителә, шуңа күрә һава температурасы көнбатыштан көнчыгышка таба төшә бара. Жылы вакытта (апрель–октябрь) циркуляция процесслары кими, температура режимының формалашуында кояш радиациясе һәм жирле шартларның

роле арта. Һаваның уртача температурасы гыйнварда -12,4 °С чамасы, июльдә — 19,5 °С. Абсолют минимум -52 °С, абсолют максимум — 40 °С. Көзен-кышын, гомумән, ел дәвамында жыллар күбесенчә көньяк һәм көньяк-көнбатыштан исә, жәен төньяк һәм төньяк-көнбатыш жылларенең кабатлануы көчәя. Көчле жыллар ешрак кышкы сезонда күзәтелә. Территория буенча жылы чор (температура 0 °С тан югары) — 205–217, салкын чор 148–160 көн дәвам итә. Еллык явым-төшем күләме 450–556 мм. Кама алды төбәкләре һәм Кама аръягының көньяк-көнчыгышы дымлырак. Явым-төшемнең 60–70% ы жылы вакытка туры килә. Тотрыклы кар капламы ноябрь ахырында хасил була, кар яту 140–150 көнгә сузыла. Туфракта туң тирәнлегенә 74–114 см.

Зур шәһәрләрнең климатик шартлары тирә-як климатыннан шактый аерыла. Шәһәр өстендәге һавада антропоген пычрак матдәләрнең (төтен, корым, аэрозоль) артуы атмосфераның үтә күренмәләгән һәм шуның белән бергә кояш радиациясе агымын киметә (югалту 20% ка житәргә мөмкин). Һава бассейнының пычрануы эффектив нурланышны һәм төнге суынуларны киметә, ә ягулык яндыру хисабына өстәмә жылылык барлыкка килү, түшәлмә материалларның (асфальт, бетон һәм башкалар) үзенчәлегенә сәбәплә парга әйләндерү очен аз жылылык тотылу шәһәр эчендәге температураның күтәрелүенә, «жылылык утравы» барлыкка килүгә китерә. Шәһәрләр климатына аерым үзенчәлек — төтенле томан, яки «шәһәр тоمانы» (гадәттә, ул елның салкын вакытында була) — шәһәр үзеген каплап алган, һавада эленеп торучы кисәкчекләрдән һәм су тамчыларыннан торучы гөмбәзсыман тонык пәрдә хас (кара: *Казан шәһәре климаты*).

КЛИМАТ ТИРБӘНЭШЛӘРЭ, *климатның астрономик һәм геофизик факторлар белән бәйлә, периодик яки периодик булмаган күпеллек үзгәрешләре*. Климат үзгәрешләре салкынаю яки жылыну, корылану яки дымлылану юнәлешендә озакка сузылган яки бик озын булмаган вакыт арасында дәвам итә һәм шуның нәтижәсендә климат алышына. Бер типтагы климат чикләрендә кыска вакыт арасында жылыну — салкынаю белән, дымлылану — корылану белән (яки киресенчә) алмашына, ягъни, башлыча, атмосфераның гомуми циркуляциясе белән бәйлә климат тирбәнешләре бара. Климатның соңгы меңеллектагы мөһим үзенчәлеген төрле климат шартларына ия берничә период булу тәшкил итә. Климатның якынча 1000 еллар элек башланган жылынуы (кече климатик оптимум) салкынаю (кече бозлык чоры) белән алышына, шуның артыннан — 19 йөзнең икенче яртысыннан, 1930–40 елларда максимумга житкән чираттагы жылыну башлана. Аеруча зур жылыну Арктикага туры килә һәм салкын чорда да бара. 1940 елларда жылыну салкынаю белән алышына, ул 1960 елларда көчәя, тик алдагы жылыну масштабларына житми. 1970 елларның урталарыннан еллык уртача температураларның сизелерлек күтәрелү тенденциясе күзәтелә. 20 йөз дә-

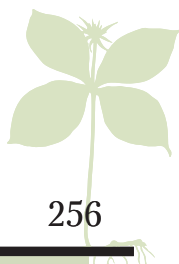

вамында ТР территориясендә һаваның еллык уртача температурасы $0,6^{\circ}\text{C}$ ка арта. Атмосфераның жылылык режимы үзгәрү белән бергә атмосфера явым-тошмәләре тирбәнәшә дә барлыкка килә, кышлар йомшаграк, жәйләр жылырак була бара. Жылыну аеруча зур булган чорда, бигрәк тә 21 йөз башында, дымлылык аз булган зоналарда коры еллар саны арта. Климатның ритмик тирбәнәшләре кояш активлыгы тирбәнәшләренә бәйләдер дип фаразлана. 1800–1900, 180–190, 80–90, 30–35, 22, 11, 5–6, 3–4 еллык һәм 2 елдан кимрәк цикллар билгеләнә. Кояш активлыгы зур булган чорларда ультрашәмәхә радиациянең интенсивлыгы сизелерлек арта, ә бу атмосферада озон тупланышына һәм жылылык балансына йогынты ясый. Вулканнар атылу вакытында атмосфераның югары катламнарында вак дисперслы аэрозоль микъдары арту атмосфера циркуляциясендә һәм, нәтижә буларак, һава торышында да берничә елларга сузылган аномаль үзгәрешләр китереп чыгарырга мөмкин. Углекислый газ, метан, азот оксидлары һәм башкалар туплану сәбәпле атмосферада «парник эффекты» көчәю планета климатының кеше эшчәнлегә аркасында үзгәрү ихтималын тудырган мөһим фактор тәшкил итә. Ясалма сугару, сусаклагычлар төзелү, урманнарны кисү, жирләренә сөрү белән бәйлә рәвештә Жир өслегенең альбедосы (кире кайтаручанлык үзлегә) үзгәрү шулай ук климатка йогынты ясый торган әһәмиятле фактор булып тора.

КЛИМАТИК ЕЛ ФАСЫЛЛАРЫ, елның берничә ай дәвамындагы, билгеле бер климатик билгеләр (гадәттә, жылылык режимы һәм дымлылык режимы шартлары) белән билгеләнгән чоры. Төрле географик киңлекләр һәм районнар өчен климатик ел фасыллары һәм аларның дәвамлылыгы төрлечә. ТР территориясә 4 климатик ел фасылы: яз, жәй, көз, кыш, кайвакыт яз алды һәм кыш алды аерып билгеләнә торган уртача киңлекләрдә урнашкан. Бер үк климатик ел фасылы төрле елларда төрле вакытларда башлана һәм тәмамлана. Климатик ел фасылының башлануы һәм тәмамлануы, гадәттә, уртача тәүлеклек һава температурасының тотрыклы билгеле бер чикләргә аша күчеш датасы буенча, шулай ук климатик режимның башка мөһим билгеләре, мәсәлән, көзгә кырауларның башлануы һәм язгы кырауларның тәмамлануы, кар ятуы һәм эрү даталары аша билгеләнә. Кайбер максатлар өчен жылы һәм салкын климатик ел фасылларын билгеләү белән чикләнәләр, мәсәлән, агроклиматологиядә авыл хужалыгы культураларының актив вегетация чоры һава температурасының тотрыклы рәвештә 10°C тан югары тору датасыннан чыгып билгеләнә.

КОВЕЛЛИН, сульфидлар классы минералы, CuS . Fe, сирәгрәк Ag кушымалары бар. Гексогональ сингониядә кристаллаша. Юка элпәләр, майлар, корымлы порошоклар хасил итә. Зәңгәр-индигодан кара төскә кадәр. Алмашучан төсләр хас. Тонык ялтыравыклы. Катлылыгы 2–2,5. Уалучан. Тыгызлыгы 4,59–

4,67 г/см³. Сульфид ятмалары цементлашкан жирдә, гидротермаль тармакларда барлыкка килә. Вулкан лавасы һәм газларында ачыкланган. ТРда конкрецион типтагы *бакыр рудалары* составында бар.

КОДАШ елгасы, Көнчыгыш Кама аръягында, Дала Зәе елгасының уң кушылыгы. Озынлыгы 10,9 км, бассейнының мәйданы 45,5 км². Бөгелмә-Бәләбәй калкулыгынан ага, Бөгелмә районында. Елга башы урман массивында, Кодаш авылыннан 5,4 км төньяктарак; тамагы Карабаш посёлогыннан 3 км төньяк-көнбатыштарак. Елга башының абсолют биеклегә 280 м, тамагыныкы — 119 м. Су жыелу мәйданының урманлылыгы 50%. Кодаш елгасының 1,4 тән алып 3,3 км озынлыктагы 2 кушылыгы бар. Елга челтәренә тыгызлыгы 0,36 км/км². Туенуы катнаш, күбесенчә кар сулары исәбенә. Жир асты сулары белән туену модуле 1,1–3 л/с·км². Бассейнда еллык су агымының уртача күпчеллык катламы 87 мм, ташу агымы катламы 54 мм. Язгы ташу март ахыры — апрель башында башлана. Елга ноябрь уртасында туна. Елга тамагында суының иң аз вакытындагы уртача күпчеллык чыгымы 0,052 м³/с. Суы язын каты (6–9 мг-экв/л), кышын һәм жәен бик каты (9–12 мг-экв/л). Гомуми минеральләшүе язын 700–1000 мг/л, кышын һәм жәен 1000 мг/л дан күбрәк.

КОДАШ КҮЛӘ, Көнбатыш Кама алдында. Ашыт, Питиал һәм Сола елгалары субүләрендә, Биектау районындагы Кодаш авылының төньяк-көнчыгыш чигендә урнашкан. Су өслегенең мәйданы 3,4 га. Суының күләме яқынча 20 мең м³. Озынлыгы 350 м, иң зур киңлегә 170 м. Уртача тирәнлегә 0,75 м, иң зур тирәнлегә 1,3 м. Күл карст процессы нәтижәсендә бар-



Кодаш күле.

лыкка килгән. Формасы катлаулы. Суы бик йомшак, гидрокарбонат-сульфат-магнийлы типта. Үтә күренмәлегә 35 см.

КОЗГЫН (*Corvus corax*), карга кошлар семьялыгындагы кош. Көнъяк-көнчыгыш Азиядән кала, бөтен Төньяк ярымшарда таралган. ТР территориясендә гадәти кош, әмма саны күп түгел, һәр жирдә очрый. Ут-



Козгын.

рак кош. Гәүдәсенә озынлыгы 60–65 см, ана кошлар ата кошлардан кечкенәрәк. Авырлыгы 1,1–1,4 кг. Металлсыман ялтыравыклы кара төстә. Очлы, зур, кара томшыгының төбе каурыйсыман төкләр белән капланган. Канатлары озын (канат жәеме 1,2 м га кадәр), койрыгы чөйсыман. Елга бер тапкыр үрчи, көрән тимгелле 3–5 зәңгәрсу-яшел йомырка сала. Оясын биек агачларда, яр кыяларында, биек корылмаларда ясый. Ояның диаметры 75 см, биеклегә 50 см га якын. Бер үк урындагы ояга берничә ел рәттән урнаша. Кышын шәһәр һәм зур авыллар тирәсендә яши. Кайвакыт бер урында 20 дән 100 гә кадәр кошны очратырга мөмкин. Төрле азык белән туклана. Санитар ролен башкара.

КОЙРЫГАЯКЛЫЛАР (Collembola), яшерен казналыклы бөжәкләрнең беренчел канатсызлар отряды. 35 меңгә якын төре билгеле, Россиядә — 300 ләп төре бар. Татарстан территориясендә төр составы житәрлек өйрәнелмәгән. **Су койрыгаяклылары** (*Podura aquatica*) һәм **яшел койрыгаяклылар** (*Sminthurus viridis*) киң таралган. Койрыгаяклылар күбесенчә дымлы урыннарда — туфракта, чери баручы агач төпләрендә, сулык ярлары буенда, агымсыз су өслекләрендә; сирәк кенә үсемлекләрдә яши. Кайбер төрләре һава температурасы түбән булганда активлар һәм кар өстендә дә күренергә (кайвакыт күпләп) мөмкин. Гадәттә, вак (1–2 мм) гади бөжәкләр, сирәк кенә 5–10 мм га житәләр. Гәүдәсе озынча яки шарсыман. Сулыш системасы юк яки кыскарган. Авыз аппараты кимерүгә яки чәнчеп суыруга жайлашкан. Отрядның төп аерымлык билгесе — корсагының арткы өлешендә сәнәккә охшаш өстәмә сикерү үсентеләре, алар ярдәмендә исә койрыгаяклылар субстрат яки су өслегеннән этәрелә һәм шактый зур сикерешләр ясый. Үсемлек, гөмбә, сүүсемнәр, лишайниклар белән туклана. Нигездә, файдалы бөжәкләр — минераль һәм үсемлек калдыкларының таркалуына булышлык итәләр. Кайбер төрләре культуралы үсемлекләргә, шул исәптән теплицаларга зыян китерә.

КОЛЛІЕКТОРЛАР (латин теленнән collector — жьютчы), эчендәге бушлык яки куышлыкларына нефть,

газ, битум яисә су тулган күзәнәкле, каверноз яисә ярыкланган тау токымнары. Коллекторларга караган токымнарның билгеләрен күзәнәк, каверна, ярыкларның көпшәкләнү, куышлану һәм ярыклану ягыннан үткәрүчәнлек һәм сыйдырышлылык күрсәткечләре тәшкил итә. Матди составына һәм килеп чыгышына карап терриген, карбонатлы, вулканлы-утырма һәм башка коллекторларны аералар. Углеводородларның күп өлеше комлы һәм карбонатлы (рифлы) өлешләрдә туплана. Коллекторларның үзлекләре — ятмаларның запасын ачыклаганда һәм файдалы казылмалар чыгару режимын билгеләгәндә мөһим күрсәткеч булып тора. ТРда терриген һәм карбонатлы коллекторлар — ешрак (утырма япмаларда), вулканлы-утырма коллекторлар азрак күләмдә (кристаллик нигездә) очрый. Девон һәм карбонның терриген катламнарындагы нефть коллекторлары — комташлар һәм комлы алевролитлар. Палеозойның карбонат катламнарында нефть коллекторларын көпшәк һәм ярлыклы известашлар һәм доломитлар тәшкил итә. Девонның 1,5–2 км тирәнлектә ятучы терриген катламнарындагы коллекторлар сәнәгый эһәмияткә ия, төп нефть запаслары шуларда тупланган. Карбонда азот газы ятмалары, Пермь утырмаларында зур булмаган күләмдә нефть, газ ятмалары, битумнарның төп тупланышы билгеләнгән.

КОЛМАК (*Humulus*), киндерчәләр сәмиялыгынан бер-яки күпьяеллык ике өйле үрмәле үсемлекләр ыругы. 4 төре билгеле, Төньяк ярымшарның уртача поясында таралганнар. ТР территориясендә 1 төре — **гади колмак** (*H. lupulus*) бар, барлык районнарда да очрый. Зиреклек һәм таллыкларда, елга тугайларында, уңдырышлы туфраклы яфраклы һәм катнаш урманнарда үсә. 7 м озынлыктагы күпьяеллык үләнчел лиана. Яфраклары каршыдаш, 8–15 см озынлыкта һәм шундый ук киңлектә, 3–5 аерчалы, яфрак төбе йөрәксыман формада. Өске яфраклары ваграк һәм тоташ. Чәчәкләре бер женесле, ике өйле, ата чәчәкләре себеркәч, ана чәчәкләре башак чәчәк төркемендә. Июнь–августта чәчәк ата, жимешләре июль–сентябрьдә өлгәрә. Чәчәк яны яфраклары жимешләр өлгәргәндә 14–18 мм га кадәр үсеп жәелә, элпәләнә һәм башак чәчәк төркеме 2,5–3,5 см озынлыктагы күркәгә әверелә. Күркәләрендә әчелек (11–21%), эфир майлары (0,3–1,8%), дуллау матдәләре, фенол кушылмалары, В группасы витаминнары, аскорбин кислотасы, токофероллар бар. Жимеше — спиральсыман бөтерелгән бәбәкле чикләвек. Колмак күркәләре сыра кайнату сәнәгатендә чимал буларак, икмәк пешерүдә, косме-



Гади колмак.

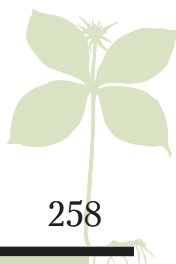

тикада кулланыла. Медицинада колмак күркәсенен төнәтмәсе бөергә таш утыру очрагында, бәвел куыгы ялкынсынганда, пиелонефритны дөвалауда һәм авыртуны баса торган чара буларак кулланыла. Эфир майлары «Волокардин» йөрәк-кан тамырлары системасы препараты, экстракт — «Уролесан» препараты составына керә. ТРда декоратив үсемлек буларак үстерелә.

КОЛМАК ҮЛӘН (*Calystegia*), уралма сабаклылар

семьялыгынын күпчеллек үләнчел үсемлекләр. 25 кә якын төре билгеле, нигездә, ике ярымшарның да уртача поясларында таралганнар. Татарстан территориясендә бер төре — **койма буге колмак үләне** (*C. serium*) бар. Сирәк кенә барлык районнарда да очрый. Елга, күл ярлары буенда, кырларда, куаклар арасында үсә. Сабагы үрмәле, 150–300 см озынлыкта. Тамыр системасы вертикаль һәм горизонталь шнурсыман тармак-лы.

Яфраклары чиратлашкан, өчпочмаклы-уксыман, озын саплы. Чәчәкләре берле, ак яки аксыл-алсу, бүрәнкәсыман, яфрак куентыгында урнашкан. Жимеше — шарсыман, өч орлыклы тартмачык. Июль–августта чәчәк ата. Июль–сентябрьдә жимеш бирә. Үсемлек составында сапониннар, алкалоидлар, С витаминны бар. Халык медицинасында яфраклары авыртуны басу өчен һәм яра төзәтү чарасы буларак кулланыла. Ачы тәме бар. Бөтен өлешләре дә агулы. Декоратив, баллы үсемлек.



Койма буге колмак үләне.

КОЛОРАДО ҚОҢГЫЗЫ (*Leptinotesa decemlineata*),

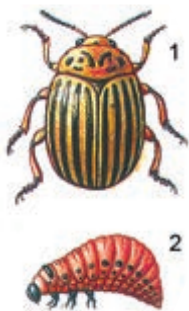

Колорадо коңгызы:

- 1 — олы бөжәк;
2 — личинка.

яфрагашарлар семьялыгынын бөжәк, бәрәңге һәм башка пасләнчаларны зарарлый. Озынлыгы 9–12 мм лы кызгылт-сары коңгыз, аркасының алгы өлешендә — кара таплар, канат өслегендә — озынча кара буйлар бар. Личинкасы 15 мм озынлыкта, кызгылт, башы һәм аяклары кара. Эчке карантин объекты. Төньяк һәм Үзәк Америкада, Көнбатыш Африкада, Европада (Бөекбритания һәм Скандинавия илләреннән тыш), Төркиядә, Россиядә (көнбатыш, үзәк һәм Европа өлешендә) таралган. Татарстанда беренче тапкыр 1975 елда теркәлде. Барлык районнарда тарала һәм бәрәңге өчен аеруча куркыныч корткыч булып санала. Республика шартларында бер ел эчендә 1–2 буыны үсеп өлгерә, климат шартлары уңайлы-

рак илләрдә 3–4 буыны житлегә. Коңгызлар туфракта кышлый. Язгы чорда бәрәңге, баклажан, помидор һәм башка пасләнчаларда тупланалар, яфракларны зарарлыйлар. Көнгә 500 м арага оча алалар. Йомыркаларын (15–20 шәр данә, барлыгы 2,5 меңгә кадәр), гадәттә, бәрәңге яфрагының аскы ягына салалар. Личинкалары бәрәңге яфрагын тулысынча, кайбер очракта сабакларын да ашап бетерәләр. Көрәш чаралары: энтомофаглар куллану; чәчүлекләрен битокси-бациллин, бацикол (кышлаган коңгызларның күплән чыгуы вакытында һәм 1 нче, 2 нче буын личинкалары барлыкка килгәндә), хлорофос, децис, моспилян, регент, цимбуш, амбуш, сумицидин (3 нче буын личинкалары барлыкка килгәндә) һәм башка препаратлар белән эшкәртү.

КОМАЗАН елгасы, Көнбатыш Кама алдында, Вятка елгасының уң кушылдыгы. Озынлыгы 31,3 км, бассейнының мәйданы 115,6 км². Мамадыш районы территориясеннән ага. Елга башы — Комазан Башы авылыннан 4 км көньяк-көнбатыштарак, Яңа Комазан авылыннан 3 км көньяк-көнчыгыштарак урнашкан Арпач елгасына коя. Елга башының абсолют биеклеге 180 м, тамагыныкы — 54 м. Су жыелу мәйданының урманлылыгы 50%. Комазанның 10,2 км га кадәр озынлыктагы 3 кушылдыгы бар. Елга чөлтәренә тыгызлыгы 0,49 км/км². Туенуы катнаш, күбесенчә кар сулары исәбенә. Жир асты сулары белән туену модуле 0,1 л/с·км². Бассейнда еллык су агымының уртача күпчеллек катламы 116 мм, ташу агымы катламы 80 мм. Язгы ташу, гадәттә, март ахыры — апрельнең беренче ункөнлегендә башлана. Елга ноябрь башында туңа. Елга тамагында суының иң аз вакытындагы уртача күпчеллек чыгымы 0,098 м³/с. Суы язын йомшак (1,5–3 мг-экв/л), кышын һәм жәен чагыштырмача каты (3–6 мг-экв/л). Гомуы минеральләшүе язын 200–300 мг/л, кышын һәм жәен 700–1000 мг/л.

КОМАЙ (*Glyceria*), кыякчылар семьялыгынын күпчеллек үләнчел үсемлекләр ыругы. 40 ка якын төре билгеле, башлыча, Төньяк ярымшарның уртача һәм салкын поясларында, шулай ук Көнъяк Америка һәм Австралиядә очрыйлар. ТР территориясендә 5 төре бар. **Йөзгәлек комай** (*G. fluitans*), **озын комай** (*G. maxima*), **тамгалы комай** (*G. notata*) бөтен районнарда таралган; **камыш комае** (*G. arundinacea*) һәм **Литва комае** (*G. lithuanica*) Кама алдында очрый. Сулык ярлары буенда, уйсулыклы сазлыкларда, дымлы болыннарда, сазлыклы урманнарда үсәләр. 20–180 см биеклектә, жир асты ботаклары озын һәм үрмәле, яфрак жіңсәләре бөтен озынлыгында диярлек йомык (кырыйлары белән кушылып үскән). Яфрак пластинкалары кыяк. Башакчыклары күп чәчәкле, зур себеркәч чәчәк төркемендә. Жимеше — бөртекчә. Июнь–августта чәчәк аталар. Орлыктан һәм вегетатив юл белән үрчиләр. Орлыклары кошлар һәм балыклар өчен азык булып тора. Комайны артык дымлы урынарны кәс-



Озын комай.

лэндерү өчен чәчәргә мөмкин. Камыш комае һәм Литва комае ТРның Кызыл китабына кертелгән (2016).

КОМ-ВАК ЧУЕРТАШ КУШЫЛМАСЫ, төрле дәрәжәдә шомарган тау токымнарының, үзгәрүчән үлчәмле һәм бәйләнешле минералларның табигый һәм техноген көпшәк тупланмалары. Ком-вак чуерташ кушылмасы *вак чуерташ* һәм комның күләме, бөртеклек, эрелек модуле, ныклык, йомшак токымнарның бөртекләре булу, суыкка чыдамлык, тузансыман, ләмле һәм балчыксыз кискәчкеләр һәм органик кушылмаларның күләме, кискәкләрдә балчык һәм минерал-петрографик составы белән сыйфатлана. Ком-вак чуерташ кушылмасы тау токымнарының табигать күренешләре белән (жилләнү, елга сулары яки бозлыклар тәэсирендәге күчешләр, диңгез һәм зур күлләрнең дулкын йогынтысы) жимерелүе нәтижәсендә барлыкка килә. Эре фракцияләрен составында (4% ка кадәр) йомшаграк токымнарның ватыклары: сланецлар, известьташлар, доломитлар, комташлар һәм башкалар бар. Минерал-петрографик, химик составы, эреlege буенча төрле фракцияләрен бәйләнеше, балчык һәм ләм кискәчкеләрен күләме, физик-механик һәм башка үзлекләре ком-вак чуерташ кушылмасын сәнәгатнең теге яки бу тармагында табигый яки баetylган халәттә кулланырга мөмкинлек бирә. Татарстан территориясендә ком-вак чуерташ кушылмасы ятмаларының аеруча зуры (запаслары — млн, уннарча млн м³) һәм сыйфатлысы Кама елгасы үзенең (Танай, Борок һәм башкалар) туры килә һәм ул барлык билгеле чыганаclarның 60% ын тәшкил итә. Сәнәгать категорияләре буенча ком-вак чуерташ кушылмасының 98 чыганагы (50 се үзләштерелгән) 341 млн м³ (2014) запаска ия. 1970 елларда навигация чорында республикада ком-вак чуерташ кушылмасын һәм вак чуерташ чыгару күләме 20–25 млн т га, 2013 елда 17 млн т га житә. Ком-вак чуерташ кушылмасы һәм аннан иләнгән вак чуерташ барлык төзелеш эшләрендә кулланыла.

КОМСОМЛ КҮЛЕ, Казан шәһәренең Совет районында, Дербышки микрорайонының көньяк читендә. Су өслегенең мәйданы 2 га. Озынлыгы 350 м, иң зур киңлеге 60 м, иң зур тирәнлеге 3 м. Озынча түгәрәк формада. Күл карст казанлыгында барлыкка килгән. Аның төбе 1970 елларда тирәнәйтелә һәм тигезләнделә. Артезиан сулары белән туена. Көньяк яры текә, нарат, имән, юкә агачларыннан торучы катнаш урман белән капланган; төньяк ярында нарат утыртмалары бар. Ял итү урыны.



Комсомол күле.

КОМСЫЛ БАЛЧЫК, ком-балчыклы көпшәк утырма тау токымы, составында балчыклы кискәчкеләр (<0,01 мм) һәм вакланган материаллар 10–30% (массасы буенча) була. Ком бөртекләре һәм тузан кискәчкеләрен составы буенча эре, вак комлы һәм тузансыман комсыл балчыкка аералар. Килеп чыгышы, гадәттә, континенталь. Татарстан территориясендә комсыл балчыкның уннарча чагылмасы һәм чыганаclarы ачыкланган, шулардан Хлыстово (Алабуга районы), Иске Шигали (Питрәч районы) һәм башкалар файдаланыла. Комсыл балчык кирпеч һәм чүлмәк савытлар житештерүдә кулланыла.

КОМТАШ, утырма тау токымы, цементлашкан ком бөртекләреннән (0,1 дән алып 2 мм га кадәр үлчәмдә) һәм минераллардан тора. Комташта цемент балчыксыз, известьле, тимерле, ак ахаклы һәм башка булырга мөмкин. Комташның төсе вакланган компонентларның төсенә бәйле; соры, саргылт-соры яки ак төсләр өстенлек итә, сирәк кенә кызгылт булырга мөмкин. Кайнар сулар һәм газлар йогынтысы астында комташ кварцитка (кварцитлы комташ) күчә. Минераль составы буенча комташны түбәндәгеләргә аералар: бакырлы, кварцлы, кыр шпатлы, гипслы һәм башкалар. ТРда битуминозлы комташ чыганаclarы билгеле — күбрәк көньяк-көнчыгыш районнарда (кара: *Битумнар*), бакырлы — төньяк-көнчыгыш районнарда (кара: *Бакыр рудалары*), төзелеш комташы — республиканың күпчелек районнарында. Күбесенчә Пермь яшендәге утырмаларда комташ линзалар һәм катламнар хасил итә, файдалы катламның калыңлы-

гы 2–3 тән 20 м га кадәр, запасы уннарча, йөзләрчә мең м³ тан берничә млн м³ ка кадәр. Комташның көпшәк төрләре — ком сыйфатында; катылары вакташ, бут ташы, тышлау, абразив (шомарту), утка чыдам материаллар, флюслар житештерүдә; чиста кварцлылар (SiO₂>95%, Fe₂O₃<2%) — пыяла житештерү сәнәгатендә кулланыла.

КОНГЛОМЕРАТ (латин теленнән conglomeratus — тупланган), бөртекләренең 50% тан артыгы 1 см дан зуррак (2 см да була) үлчәмдәге механик нык ташлардан торган һәм оешып каткан тау токымы, Алеврит, ком, гравий катышмалары булган чуерташ. Гадәттә, Fe оксидлары, карбонатлы һәм балчыклы материаллар, сирәгрәк кремнезём белән оешкан хәлдә була. Конгломератны составы буенча: полимикт (төрле токымнардан) һәм мономикт (бер токымнан) төрләргә; вакланган материалның туплану ысулы буенча: диңгез, күл, аллювиаль, пролювиаль төрләренә



260

КОН

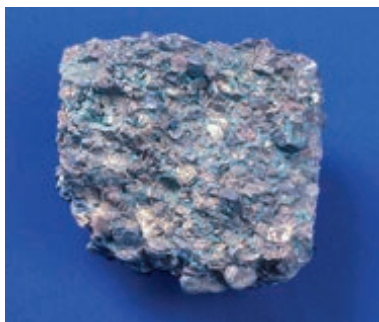

Малахит сызыклы конгломерат.
Югары Пермь утырмаларынан.

аерып карыйлар. Токымнарның катламында конгломерат булу борынгы катламнарның көчле юылуын, коры жирнең яисә рельефның күтәрелгән урыннарының якын булуын күрсәтә. Республичканың көнчыгышында Пермь системасының Татар бүлегенә караган конгломератта чуерташның үлчәмләр зуррак булу һәм аның составы вакланган тау токымнары материалының су ташкыннары белән Урал тавынан китерелүен чагылдыра (Кара: *Лобач тавы*). Татарстан территориясендә конгломератлар мезозой һәм полеозой яшендәге катламнарда очрый. Юра һәм акбур конгло-



Шомартылган конгломерат.

мератларында *фосфорит* ятмалары бар (кара: *Сөендек фосфоритлар чыганагы*).

КОНДЫЗЛАР (*Castor*), кимерүчеләр отрядындагы кондызлар семьялыгынан имезүче хайваннар. Евразия һәм Төньяк Америкада аерым яшәү урыннары сакланган. Археологик казу эшләре күрсәткәнчә, 1–4 йөзләрдә кондызлар төбәкнең бөтен территориясендә яшәгән, 19 йөз башында кырып бетерелгән. 1949 елда Воронеж саклаулыгынан китерелгән 20 кондыз Кама елгасының түбән агымына жибәрелә. Татарстанда **Европа кондызы** (*C. fiber*) Кече Чирмешән, Шура, Казансу, Зоя, Илләт, Шомбыт, Бәткә һәм башка елгаларда колонияләр булып яши. 1999–2000 елларда Идел-Кама саклаулыгының Раифа участогында кондызларны реинтродукцияләү үткәрелә. Гәүдәсенең озынлыгы 100 см га, авырлыгы 30 кг га кадәр. Койрыгы ясы, көрәксыман, 30 см га кадәр озынлыкта, мөгезсыман кабырчык белән



Европа кондызы.

капланган. Суда койрыгы руль урынына хезмәт итә, коры жирдә терәк буларак файдаланыла. Арткы аякларындагы йөзү ярылары суда хәрәкәт итәргә булыша. Колак яфраклары һәм хәрәкәтчел калын борын тишекләре чумган вакытта томалана. Кондызның йон капламы ялтыравыклы кылчыксыман тупас кылдан һәм бик куге ефәксыман йомшак мехтан тора. Төсе аксыл коңгырттан кара көрәнгә кадәр. Койрык төбәндә биз сыекчалары (элегрәк медицинада кулланылган) бүлеп чыгаручы парлы мускус бизләре бар. Кондыз, чыгу юлын су астына калдырып, оясын текә ярларда казып ясай. Тәбәнәк ярларда агач ботаклары, кәүсә түмәлләре һәм ләмнән «өй», кечкенә елга һәм инешләрдә буалар кора. Үсемлек азыклары: жәен — үләнчел үсемлекләр, кышын — яфраклы агач һәм куакларның кайрысы, ботаклары белән туклана. Кондыз яшәгән сулык ярлары буенда тополь һәм агачсыман талларның саны кими бара. Кондыз — моногамик хайван, даими пар булып берничә ел буена яши. Елга бер тапкыр 6 га кадәр бала китерә. 20–30 ел яшиләр. Кондызның мехы югары бәяләнә.



Өч яфраклы кондыз үләне.

КОНДЫЗ ҮЛӘНӘ три-фоль, (*Menyanthes*), кондыз үләнчәләр семьялыгынан күпьяллык саз үләннәре ыругы. Ыругта бер төр — **өч яфраклы кондыз үләнә** (*M. trifoliata*) бар. Бөтен Европада, Азия һәм Төньяк Американың уртача поясында үсә. ТР территориясенен барлык районнарында очрый. Кечкенә инеш, буярында, уйсулыклы сазлыкларда үсә. 15–30 см биеклектәге үсемлек. Тамырчасы юан, яшел, шуыш-

ма, очында күтәрелеп тора. Яфраклары өчәрле, озын сапта урнашкан.

Чәчәкләре алсу яки ак төстә, йолдызчыклар формасында, куе туры чукка жыелган. Жимеше — тартмачык. Июньдә чәчәк ата, жимешләре июль–августта өлгәрә. Яфракларында гликозидлар, алкалоидлар, дуплау матдәләре, С витамини, йод бар. Медицинада үлән төнәтмәсе түбән әчелекле гастрит, шулай ук үт кудыру, тән кызышу вакытында кулланыла.

КОНДЫРЧА елгасы, Көнбатыш Кама аръягында, Сок елгасының (Идел елгасы бассейны) уң кушылдыгы. Озынлыгы 294 км, ТР чикләрендә — 25 км. Бассейнының майданы 4360 км². Сок ярлары калкулыгынан башлана. Елга башы, тамагы һәм төп агымы — Самара өлкәсе территориясендә. ТРда Нурлат районы территориясеннән ага. Елга башының абсолют биеклегә 200 м, тамагыныкы — 29 м. Су жыелу майданының урманлылыгы 14%. Кондырчаның 54 кушылдыгы бар, Татарстан территориясендә Кондырча елгасына Шлама елгасы (37,8 км) коя. Елга челтәренен тыгызлыгы 0,26 км/км². Туенуы катнаш, күбесенчә кар сулары исәбенә. Жир асты сулары белән туену модуле 0,1 л/с·км². Елга режимын күзәтүләр Самара өлкәсенен Кошки (1937 елдан) һәм Украинка (1993 елдан)



Кондырча елгасы. Нурлат шәһәре янында.

авылларындагы суулчәу постларында алып барыла. Уртача еллык тирбәнешләр дәрәжәсе Кошки авылы янында 4,26 м (максималь 5,15 м). Бассейнда еллык су агымының уртача күпьяллык катламы 87 мм, ташу агымы катламы 60 мм. Язгы ташу, гадәттә, март ахыры — апрель башында башлана. Елга ноябрь уртасында туңа. Суының иң аз вакытындагы уртача күпьяллык чыгымы Нурлат шәһәре тирәсендә 0,52 м³/с. Суы бик каты: язын 9–12 мг-экв/л, кышын һәм жәен 20–40 мг-экв/л. Гомуми минеральләшүе язын 150–300 мг/л, кышын һәм жәен 700–800 мг/л.

КОҢГЫЗЛАР, катыканатлылар (*Coleoptera*), иң зур бөжәк отрядларының берсе. 4 асотрядтан тора: *Archostemata* — 3 семьялык, *Mухophaga* — 3 семьялык, *Adephaga* (ерткычлар) — 10 семьялык, *Polyphaga* (төрле азык белән тукланучылар) — 120 семьялык (донья фаунасында иң зур асотряд). 300 меңгә якын төр билгеле, Россиядә — 20 меңнән артык, Татарстанда 2 меңнән артыграк төр бар. Коңгызларның күпчелеге нык һәм каты хитин япма белән капланган. Аларның алгы канатлары каты, склеритлашкан өске канатларга яки элитрларга (катыканатлылар исеме шуннан) үзгәргән. Арткы зәгыйфь жепселле элпә канатлары очу өчен хезмәт итә, тыныч халәттә өске канатлар астына жыела. Кайбер төрләренен канатлары үсеш алмаган. Авыз аппараты кимерә торган. Формасы һәм озынлыгы төрле булган мыекчыклары, гадәттә, 11 буынлы. Коңгызларның күкрәге 3 сегменттан тора, аеруча алгы күкрәк үскән. Ул урта күкрәк белән хәрәкәтчел тоташа, урта күкрәк исә арткы күкрәк белән хәрәкәтсез тоташа. Аяклары гадәти йөгәрә һәм йөри торган, әмма яшәү рәвешенә карап сикерүгә, казуга, йөзүгә, эләктереп алуга, ябышуга жайлашкан. Тәпиләре 5, 3, кайвакыт 2 буынлы. Корсагы хәрәкәтсез, тышкы үсентеләрдән башка гына арткы күкрәк белән тоташкан. Корсак сегментлары 10 нан артмый. Коңгызларның төсе төрлечә. Гәүдә япмасында буяучы матдәләр — пигментларның (металлик булмаган төсмерләр) булуына, яки япманың үзенчәлекле микроскопик төзелешенә, яисә аларның комбинациясенә бәйле. Коңгызларның үсеше тулы әверелеш белән бара. Гадәттә, йомыркалары озынча түгәрәк, ярым үтәкүренмәле, пигментлашмаган юка тышчалы. Личинкаларның төзелеше төрле, башлары яхшы склеритлашкан һәм авыз өлешләре кимерә торган. Күкрәк аяклары үскән яки житәрлек үсеш алмаган, хәтта бөтенләй булмаска да мөмкин (*Филлечкларнең* личинкалары). Күп кенә личинкалар яшерен яшәү рәвешен алып баралар. Яфрагашарларның личинкалары һәм кайбер башка семьялык вәкилләре үсемлекләрдә ачык яшиләр. Курчаклары ирекле, йомшак, юка кабыклы капламда, күп кенә төрләренекә туфрак яисә агачта яшерен үсә. Коңгызлар бөтен жир өсте биотопларында, төче суларда һәм аз гына тозлы суларда бар. Аларның күбесе туфракның өске катламнарында һәм үсемлек калдыкларында, кайберләре тиристә һәм хайван үләксәләрендә яши. Үсемлекләренен төр-

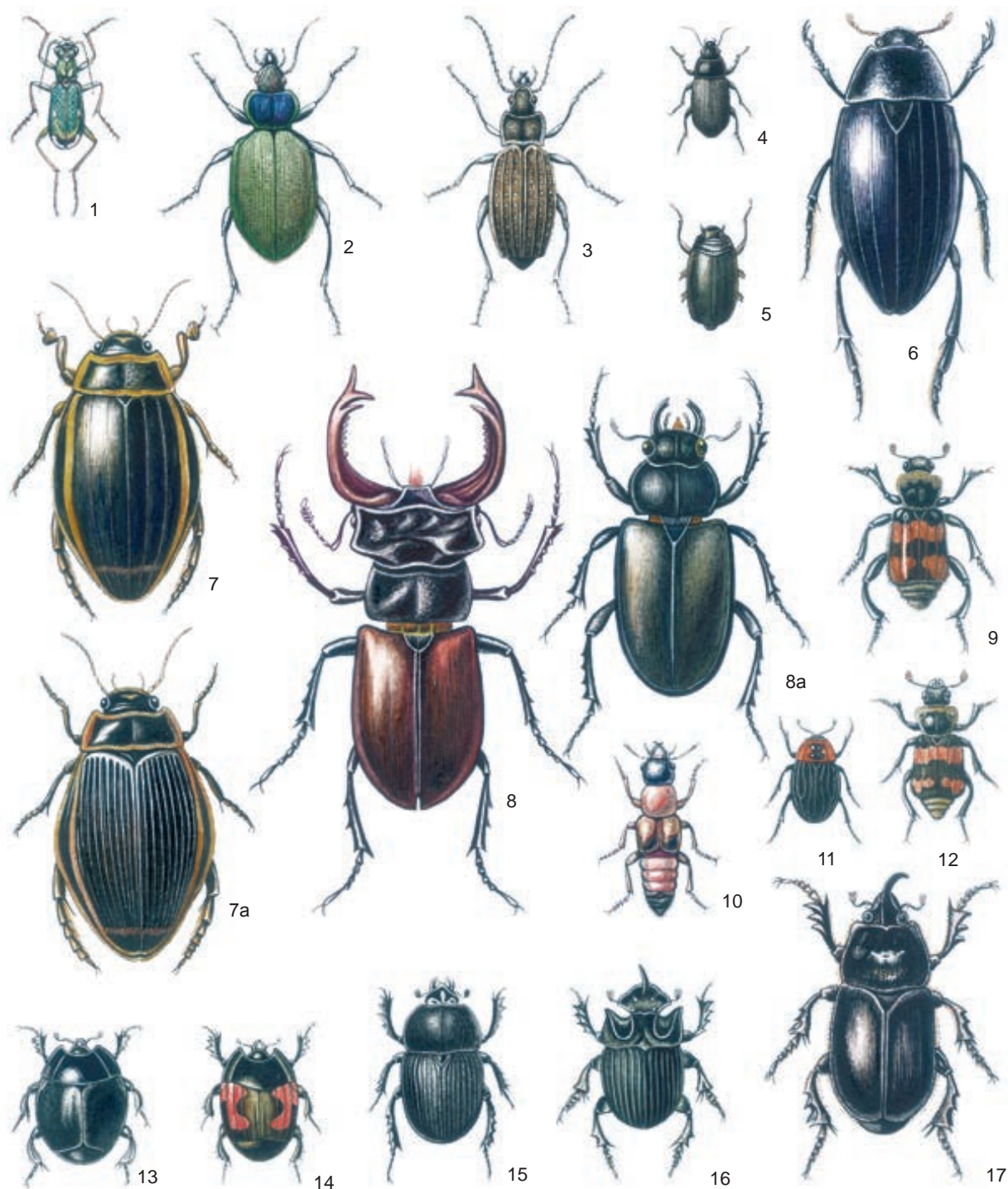

Коңгызлар мөкаләсенә. 1. Герман чапкыны (*Cicindela germanica* L.); 2. Исле матур коңгыз (*Calosoma sycophanda* L.); 3. Алтын чокырлы бызылдавык (*Carabus clathratus* L.); 4. Ашлык бызылдавыгы (*Zabrus tenebrioides* Goeze); 5. Сары аяклы әйләнчек коңгыз (*Gyrinus hatator* L.); 6. Зур сусаяр (*Hydrous piceus* L.); 7. Киң йөзгәләк (*Dytiscus latissimus* L.), ата зат, 7a – ана зат; 8. Болан коңгыз (*Lucanus cervus* L.), ата зат, 8a – ана зат; 9. Герман кабер коңгызы (*Necrophorus germanicus* L.); 10. Гүзәл ерткыч коңгыз (*Staphylinus caesareus* L.); 11. Кызыл түшле үлөксәшар (*Oscoprotoma Thoracica* L.); 12. Эзтабар кабер коңгызы (*Necrophorus vestigator* Hersch); 13. Бертөслә шомырткоңгыз (*Hister unicolor* L.); 14. *Hister uncinatus* Ill; 15. Гади тирес коңгызы (*Geotrupes stercorarius* L.); 16. Төнгө коп (*Copris lunaris* L.); 17. Мөреэборын коңгызы (*Oryctes nasicornis* L.).

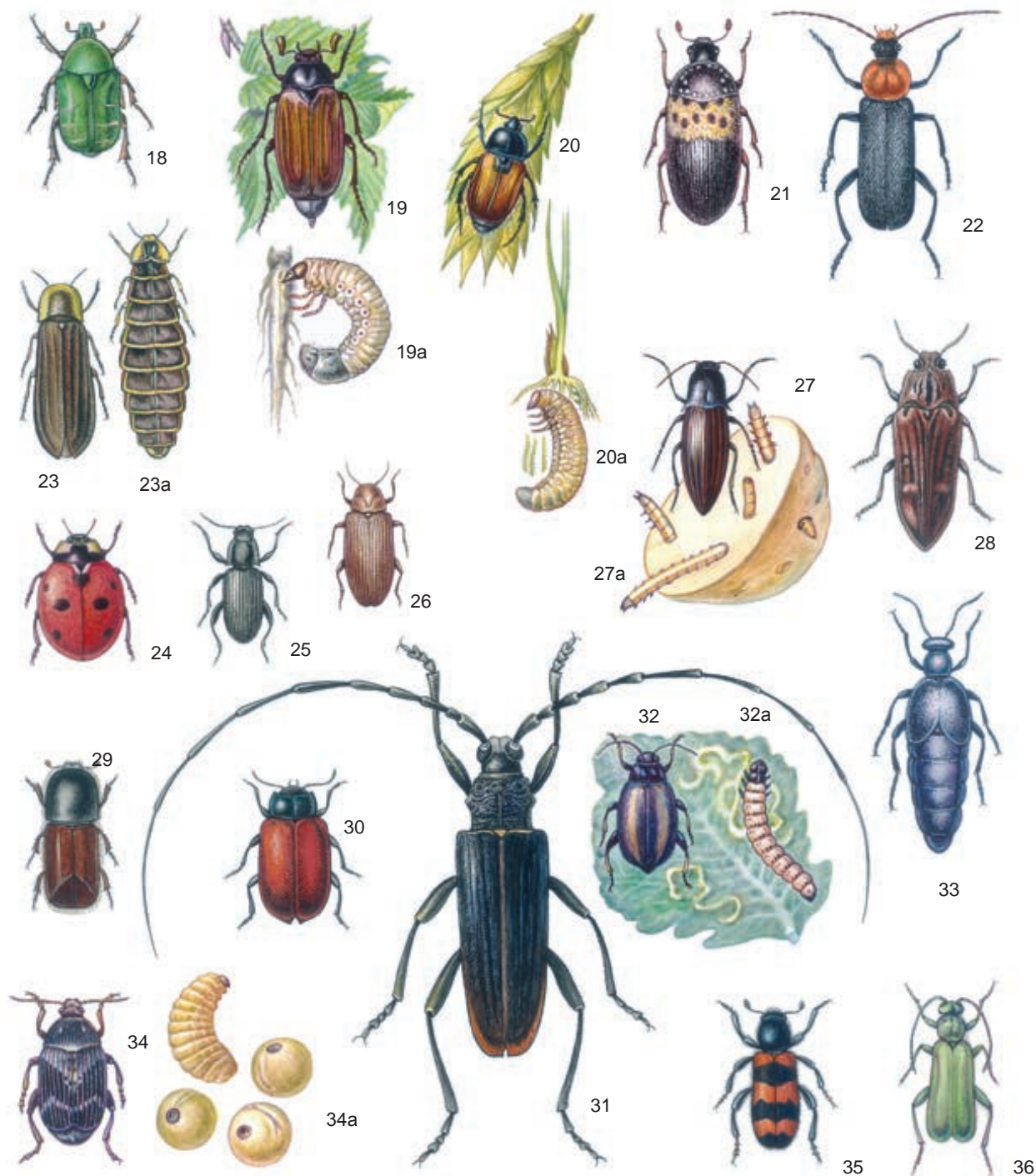

18. Алтынсыман бронзак (*Cetonia aurata* L.); 19. Көнчыгыш май коңгызы (*Melolontha hippocastani* L.), 19 а – аның личинкасы; 20. Икмәк башак коңгызы (*Anisoplia austriaca* Hbst.), 20а – аның личинкасы; 21. Тире-йон коңгызы (*Dermestes lardarius* L.); 22. Көрән йомшактән (*Cantharia fusca* L.); 23. Гади утлы коңгыз (*Lampyris noctiluca* L.), ата зат, 23а – ана зат; 24. Жиде нокталы камка (*Coccinella septempunctata* L.); 25. Ашлык коңгызы (*Tenebrio molitor* L.); 26. Жиһаз тисмәне (*Anobium domesticum* Gffr.); 27. Буй-буй шырталык коңгыз (*Agriotes lineatus* L.), 27а – аның личинкасы; 28. Зур нарат алтын коңгызы (*Bucestis mariana* L.); 29. Кабыгашар-типограф (*Ips typographus* L.); 30. Тополь яфрагашары (*Melasma populi* L.); 31. Зур имән кисмәне (*Cerambyx credo* L.); 32. Аксыл аяклы кәбестә борчасы (*Phyllotreta nemorum*), 32 а – аның личинкасы; 33. Шәмәхә майка (*Meloe uiclaceus* Mrsh.); 34. Борчак коңгызы (*Bruchus pisorum* L.), 34 а – аның личинкасы; 35. Коңгыз-умарта корты (*Trichodes apiarius* L.); 36. Корычагач чебенчәсе (*Litta vesicatoria* L.).

ле өлешләрәндә (яфрак, чәчәк, жимеш, ботак, кайры, үзагач, тамырларда) яшәүчеләр аеруча күп. Күп кенә умырткалы хайваннарның туклану чылбырында коңгызлар төп компонент булып тора. Туклану тибы бунча коңгызлар ерткычларга (барысын ашаучылар һәм махсуслашкан) һәм үсемлек белән тукланучыларга (фитофаглар) бүленәләр. Соңгылары арасында яфрак (фитофаглар үзләре), тамыр (ризофаглар), агач һәм кайры (ксилофаглар), чәчәк (антофаглар), жимеш һәм орлык (карпофаглар) ашаучылар бар. Гөмбә белән туенучыларны мицетофаглар, черүче үсемлек һәм хайван матдәләрен ашаучыларны сапрофаглар һәм некрофаглар төркеме тәшкил итә. Катыканатлыларның кайберләре (хәйләкәр коңгызлар, *тире-йон коңгызлары*, кайбер кара коңгызлар, *бөртек коңгызлары*, филчекләр, башлыкылар) урман һәм авыл хужалыгына, шулай ук азык-төлек запасларына зыян китерә. Коңгызларның 33 төре ТРның Кызыл китабына кертелгән (2016).



Корбан балык.

КОРБАН БАЛЫКЛАР (*Abramis*), карплар семьялыгыннан балыклар ыругы. 3 төре билгеле: **корбан балык** (*A. brama*), **аккүз** (*A. sara*), **синец** (*A. ballerus*). Евразия сулыкларында таралганнар. Татарстанда барлык төрләре дә күбесенчә зур сусаклагычларда очрый. Корбан балыгының озынлыгы 25–40 см (кайвакыт 55 см га кадәр), авырлыгы 1 кг (кайвакыт 5 кг га кадәр) тирәсе. Вак корбан балык көмешсыман, әресе алтынсу-кара төстә. Гәүдәсе биек, ян-яктан кысылган, озын аналь йөзгечле. Авызы берәз аска төшеп тора. Аккүз корбан балыктан гәүдәсенә кечкенәрәк, озынчарак булуы белән аерыла. Синец гәүдәсенә форма-сы белән аккүзгә охшаган, тәңкәсе вак, авыз чите кыек ярк рәвешендә. Корбан балыклар 3–6 яшендә женсияктан житлегә. Уылдыкны апрель-майда, сай сулыкта, суның температурасы 10–14 °С булганда берьюлы чәчә. Үрчәмлеләге — 68–390 мең уылдык бөртеге. Корбан балык һәм аккүз бентос белән туклана, синец — карплар семьялыгында зоопланктон белән тукланучы бердәнбер төр. Кәсәбәчелек балыклары.

КОРЖИНСКИЙ СӨЗӘКЛЕКЛӘРЭ, табигать тыюлыгы. Яңа Чишмә районы территориясендә, Гәр посёлогыннан көнчыгыштарак. 1991 елда оештырыла. Мәйданы 150 га. 1972 елда 2 га мәйданда шундый ук исемдә табигать истәлеге булдырыла. Устье (Мокрый Ржавец) елгасы үзәндегә известьле токымнардан торучы уңьяк яры текә сөзәклеген били. Көнбатыш



КОРАЛШАТ елгасы, Көнчыгыш Кама аръягында, Мөшек елгасының (Бк елгасы бассейны) сул кушылдыгы. Озынлыгы 11,7 км, бассейнының мәйданы 39,7 км². Елга башы — Мөслим районының Кызыльтяр авылы янында, тамагы — Минзәлә районының Татар Мөшеге авылыннан 0,8 км көнбатыштарак. Елга башының абсолют биеклеге 190 м, тамагыныкы — 95 м. Су жыелу мәйданының урманлылыгы 10%. Коралшатның 1,7 дән алып 3,6 км га кадәр озынлыктагы 4 кушылдыгы бар. Елга чөлтәрәнең тыгызлыгы 0,48 км/км². Туенуы катнаш, күбесенчә кар сулары исәбенә. Жир асты сулары белән туену модуле 0,1 л/с·км². Бассейнда еллык су агымының уртача күпәллек катламы 99 мм, ташу агымы катламы 70 мм. Язгы ташу, гадәттә, апрельнең беренче үнкөнлегендә башлана. Елга ноябрь уртасында тунча. Елга тамагында суының иң аз вакытындагы уртача күпәллек чыгымы 0,01 м³/с. Суы язын каты (6–9 мг-экв/л), кышын һәм жәен бик каты (12–20 мг-экв/л). Гомуми минеральләшүе язын 500–700 мг/л, кышын һәм жәен 700–1000 мг/л.



Коржинский сөзәклекләре табигать тыюлыгы.

Кама арьягында ташлы даланың классик участогы. Үсемлекләрнең ТРның Кызыл китабына кертелгән сирәк төрләрә үсә: яктылык яратучан клаусия, башаклы каеккузак, Гмелин тәңкәяфрагы, Исет ялмачасы, Альп кашкарые һәм башкалар. 19 йөз ахырында Коржинский сөзәклекләрән беренче тапкыр тикшерүче С.И.Коржинский генофондны саклауда бу объектның фәнни әһәмиятен күрсәтә.

КОРОБКОВО СӨЗӘКЛЕГЕ, табигать истәлеге. Бөгелмә районының Коробково авылыннан төньяк-көнчыгыштарак урнашкан. 2016 елда билгеләнә. Майданы 60,1 га. Территориясе Сулы елгасы (Дим елгасының сул кушылдыгы, БК елгасы бассейны) үзәненең сулъяк сөзәклегендәге ташлы дала участогыннан гыйбарәт. Үсемлекләрнең 21 төре, шул исәптән башаклы кызылтамыр, шарсыман суган, Идел буе мәче борчагы, сарепта кылганы (соңгы ике төре ТРның Кызыл китабына кертелгән) үсә. Кызыл китапка кертелгән имезүче хайваннардан: ике төсле кушканат, дала тычканчыгы, соры әрлән; кошлардан болын карчыгасы һәм төн лачыны; сөйрәлүчеләрдән бакыр елан; бөжәкләрдән аюкүбәлек, поликсена, дриада (күбәкләр) тереклек итә.

КОРСАГАЯКЛЫЛАР, экәм-төкәмнәр (Gastropoda), моллюсклар тибындагы умырткасыз хайваннар классы. Корсагаяклыларның үзенчәлекле билгесе — өч өлештән: баш, гәүдә, зур аяклар (табаннар) һәм калпаксыман яки еш кына спиральсыман бормалы (4–5 әйләнешле) кабырчыктан (лайлачларда юк) торучы асимметрияле гәүдә. Зурлыгы 1 дән 35–45 мм га кадәр. 90 меңга якын төре билгеле, Татарстанда 40 тирәсе. Алар арасында корсагаяклыларның 3 отрядынан (аскласстан) 2 вәкиле бар: алсаңаклы һәм үпкә моллюсклары. Алсаңаклы моллюсклар суда яшиләр һәм санақлары белән сулылар. Аларга керүче тереләй тудыручы моллюсклар (Viviparus) — 2 төр, ябылмалы (Valvata) — 3 төр һәм битинияләр (Bithynia) — 2 төр зур, кече сулыкларда яши. Идел елгасының тамак өлешендәге участоклардан килгән мигрант-литоглиф (*Litoglyphus naticoides* C. Pfeiffer) күп таралган төр. Атмосфера һавасын сулаучы үпкә моллюсклары арасында сулыкларда һәм жир өстендә яшәүче төрләр бар. Күл, елга, сазлык һәм күлләүекләрдә даими яшәүчеләр — гади буа экәм-төкәме (*Lymnaea stagnalis* Linne), озынча түгәрәк буа экәм-төкәме (*Lymnaea ovata*), кәтүкләр (Planorbis) һәм башкалар. Жир өсте үпкә моллюскларына гәрәбә һәм бакча экәм-төкәмнәре, шулай ук *Agriolimnaea*, *Limnaea* ыругынан лайлачлар һәм башкалар керә. Алсаңаклы лайлачлар аерым женеселәр булса, үпкә моллюсклары исә гермафродитлар. Корсагаяклыларның күпчелеге үсемлекләр белән туклана, йоткылыкта урнашкан махсус органнары «кыргызчылары» ярдәмендә азыкны кыра һәм ваклый. Су моллюсклары үсемлекләр белән туенып, күлләрне үсемлекләр белән капланудан саклай. Жир өсте экәм-төкәмнәре урманнарда һәм урман



Ябылмалы экәм-төкәмнәр.

хужалыгына зыян китерә. Буа экәм-төкәмнәре, тереләй тудыручы моллюсклар һәм башкалар — хайван һәм кеше паразитларының арадаш хужалары (тасма суалчан, бавыр имгеч суалчан; описторхис суалчаны һәм башкалар).

КОРГЧАЛАР, тигезканатлылар отрядындагы коцидияләр асотрядынан бөжәкләр семьялыклары төркеме. 2 меңгә якын төре билгеле, Бәйсез Дәүләтләр Берлегендә якынча 250 төре бар. Күпчелеге — хәрәкәтсез бөжәкләр, суда яшәмәүчеләр арасында утырма яшәү рәвеше алып баручы бердәнбер бөжәк, шунлыктан аларда сизү һәм хәрәкәт органнары юкка чыккан. Ана затлар канатсыз, балавызсыман бүлендекләрдән торучы төкчәләр белән капланган, хортумчыгы ярдәмендә үсемлеккә бергеләр. Ата затлар канатлы. Беренче үсеш фазасындагы личинкалар — сукбай бөжәкләр ярдәмендә таралалар, алар исә үсемлекләр буйлап хәрәкәт итәләр, жил белән күчәргә мөмкиннәр. Татарстанда бүлмә һәм оранжерея үсемлекләрендә (бөреләрдә, яфрактарда, чәчәк бөреләрендә, чәчәкләрдә) ончыл коргча теркәлгән. Үсемлекләргә зыян китереп, аларның согы белән туклана.

КОРЧАҢГЫ ТАЛПАННАРЫ (Sarcoptoidea), кычыттыргыч талпаннар, акариформлылар отрядынан талпаннар өссемьялыгы. Гәүдәсе шарсыман, озынлыгы 0,15–0,3 мм. Ана затлар аталарына караганда зуррак. 20 гә якын төре билгеле. Имезүчеләрнең тән тиресендә яшәүче паразитлар. Тире тукумалары белән тукланалар, аның мөгезчел катламында, кимереп, бормалы юллар (15 мм га кадәр озынлыкта) ясыйлар, аларда исә ана затлар йомырка сала һәм личинкалар үсә. Парлашу тире өстендә төнлә бара, соңыннан ата затлар үлә, ә аналары яңадан тире эченә керә. Терлекләргә сизелерлек зыян салалар. **Корчаңгы бете** (*Sarcoptes scabiei*) кешедә инвазион тире авыруын — корчаңгы китереп чыгаралар. Кара: *Талпаннар* мәкаләсендәге таблицада 8 рәсем.

КОРЫ АККОШ КҮЛӘ, Көнбатыш Кама алдында. Казан шәһәренең Киров районында, «Аккош күле» урман паркы территориясендә, Идел елгасының биек террасасы буенда. *Аккош күлләре* (көнбатыш өлешен-



Коры Аккош күле.

дә) системасы составына керә; ермак аша *Олы Аккош күленә* кушыла. Ермак белән тоташкан 2 плёстан тора. Язын Коры Аккош күле ташып чыга һәм, зур сулык ясап, инкү ярларны баса. Күлнең төньяк яры сөзәк, болын һәм сазлык үләннәре белән капланган, көньяк яры — нарат урманы үскән комлы калкулыклар. Жәйге саегу вакытында су өслегенең майданы 10 га тирәсе, суының күләме 36,3 мең м³, озынлыгы (ермакларны кертеп) 960 м. Плёсларның иң зур киңлеге 350 һәм 120 м, тиндәшле рәвештә иң зур тирәнлеге 1,7 һәм 1,75 м. Коры елларда Коры Аккош күле тулысынча диарлек кибә. Ял итү урыны.

КОРБЫ ЕЛГА, Көнбатыш Кама алдында, Казансу елгасының уң кушылдыгы. Озынлыгы 18,1 км, бассейнының майданы 90,5 км². Елга башы — урман массивында, Биектау районының Күлле посёлогыннан төньяктарак, урта һәм түбән агымы — Казан чигендә; тамагы — Борисоглебский авылыннан көнчыгыштарак. Югары агымында елга *Урман Күле* аша ага. Елга башының абсолют биюклеге 120 м, тамагыныкы — 53 м. Су жыелу майданының урманлылыгы 55%, урманнары күбесенчә катнаш. Коры елганың 0,6 һәм 1,8 км озынлыктагы 2 кушылдыгы бар. Елга челтәренен тыгызлыгы 0,23 км/км². Туенуы катнаш, якынча

өчтән ике өлешен кар сулары тәшкит итә. Жир асты сулары белән туену модуле 0,25–0,5 л/с·км². Бассейнда еллык су агымының уртача күпеллык катламы 165 мм, ташу агымы катламы 108 мм. Язгы ташу, гадәттә, апрельнең беренче ункөнлегендә башлана һәм айга якин дәвам итә. Жәен суының күләме әкренләп кими бара, һәм, янгыр озак яумый торса, елганың шактый гына өлеше кибең бөтә (исеме шуннан килә). Елга ноябрь уртасында туңа. Елга тамагында суының иң аз вакытындагы уртача күпеллык чыгымы 0,11 м³/с. Суы язын чагыштырмача каты (3–6 мг-экв/л), кышын һәм жәен бик каты (12–20 мг-экв/л). Гомуми минеральләшүе язын 100–200 мг/л, кышын һәм жәен 700–1000 мг/л.

КОРБЫ САЗ, күл. Көнбатыш Кама алдында. Лаеш районының Столбище һәм Комлы Кавал авыллары арасында. Су өслегенең майданы 1,5 га. Суының күләме 7500 м³. Озынлыгы 690 м, иң зур киңлеге 50 м. Уртача тирәнлеге 0,5 м, иң зур тирәнлеге 2 м. Күлнең барлыкка килүе карстсуффозия күренеше белән бәйле. Формасы озынча. Ярлары сөзәк, таллар белән капланган. Күлнең уртасында йөзмә «үлән-утрау» бар. Күбесенчә явым-төшем сулары белән туена. Суы гидрокарбонат-сульфат-кальцийлы типта. Жңиңелчә минераль-



Коры елга.



Коры Саз күле.

ләшкән, бик йомшак. Күл акрынлап үлән белән каплана һәм ләмләнә.

КОРЫ ҮЛӘМӘ елгасы, Идел алдында, Зоя елгасының уң кушылдыгы. Озынлыгы 46 км, бассейнының майданы 629 км². Идел буе калкулыгынан ага. Елга башы — урман массивында, Кама Тамагы районының Кече Кариле авылынан 7 км ераклыкта, Сөйке тавының төньяк сөзәклегендә, тамагы — Апас районының Кече Күккүз авылынан 2 км көнбатыштарак. Елга башының абсолют биеклеге 190 м, тамагыныкы — 55 м. Су жыелу майданы калкулыклы тигезлектән гыйбарәт; аның уңьяк яр өлеше күбрәк бүлгәләнгән һәм калкурак рельеф хасил итә. Үзәне асимметрияле: уң ягы текәрәк. Коры Үләмәнең 1,2 дән алып 16,5 км га кадәр озынлыктагы 14 кушылдыгы бар, иң зурлары: Симгә (11 км), Саравыл (14 км), Кыямәт (16,5 км), Мәми (13,1 км) — уң; Олы Шаһиян (15 км) — сул кушылдыклар. Елга челтәрәнең ты-



Коры Үләмә елгасы.
Апас районы.

гызлыгы 0,37 км/км². Туенуы катнаш, зур күпчелеге кар сулары исәбенә. Жир асты сулары белән туену модуле 0,5–1 л/с·км². Бассейнда еллык су агымының уртача күпчелек катламы 121 мм, ташу агымы катламы 107 мм. Язгы ташу март ахыры — апрель башында башлана. Елга ноябрь уртасында туңа. Елга тамагында суының иң аз вакытындагы уртача күпчелек чыгымы 0,32 м³/с. Суы язын чагыштырмача каты (3–6 мг-экв/л), кышын һәм жәен каты (6–9 мг-экв/л). Гомуми минеральләшүе язын 200–300 мг/л, кышын һәм жәен 500–700 мг/л.

КОРЫЛЫК, озак вакытлар явым-төшемнәрнең житарлек булмавы. Еш кына һава температурасының югары күтәрелүе, дымлылыкның кимүе күзәтелә. Тотрыклы антициклоннарның өстенлек итүе белән бәйлә, аяз көндә һава нык кына жылына һәм аның чагыштырмача дымлылыгы кискен кими. Бу атмосфера корылыгына, ә соңыннан, *парга әйләнү* көчәю нәтижәсендә туфракта дымлылык запасы беткәннән соң, туфрак корылыгына китерә. ТР территория-

се уртача 3 елга 1 тапкыр кабатлана торган озак вакытларга сузылучы атмосфера һәм туфрак корылыгының даими йогынтысына дучар, бу исә уңышның шактый кимүенә китерә. Н.В.Колобов мәгълүматлары буенча, 1884 елдан 1963 елга кадәрге вакыт аралыгындагы 26 коры жәй эчендә 8 язгы, 16 язгы-жәйге һәм 11 жәйге корылык була. 1891 һәм 1921 елда Урта Идел буен тулысынча, шул исәптән Татарстан территориясен дә яулап алган хәтәр корылыклар массакүләм ачлыкка һәм халыкның күпләп үлүенә китерә. Бик көчле корылыклар 1957, 1972 һәм 2010 елларда була. Корылык белән көрәшү өчен агротехника комплексы (туфракны махсус эшкәртү, кар тоту, кар суларын тоткарлау, чиста пар басулары, мүлчәләү һәм башкалар) һәм мелиоратив чаралар үткәрелә, кыр ышыкклау урман утыртмалары булдырыла. Корылык аркасында килеп чыккан зыянны киметү өчен, авыл хужалыгы культураларының корылыкка чыдам сортларын үстереләр.

КОРЫЧАГАЧ, дардар агачы (*Fraxinus*), зәйтүнчөләр семьялыгынан яфрак коючан агачлар, сирәк кенә куаклар ыругы. 70 кә якын төре билгеле. Төньяк ярымшарның уртача поясында, сирәк кенә субтропик һәм тропикларда таралганнар. Татарстан территориясендә бер төре — **гади корычагач** (*F. excelsior*) бар. Киң яфраклы урманнарда, нигездә, Идел алдында үсә (ареалының көнчыгыш чигендә). 30 м га кадәр биеклектәге агач. Кабыгы аксыл-көрән төстә, үсә-үсә көрән төскә керә, вак кына яргалана. Яфраклары каршыдаш, парсыз каурыйсыман, өсте кара яшел, аскы

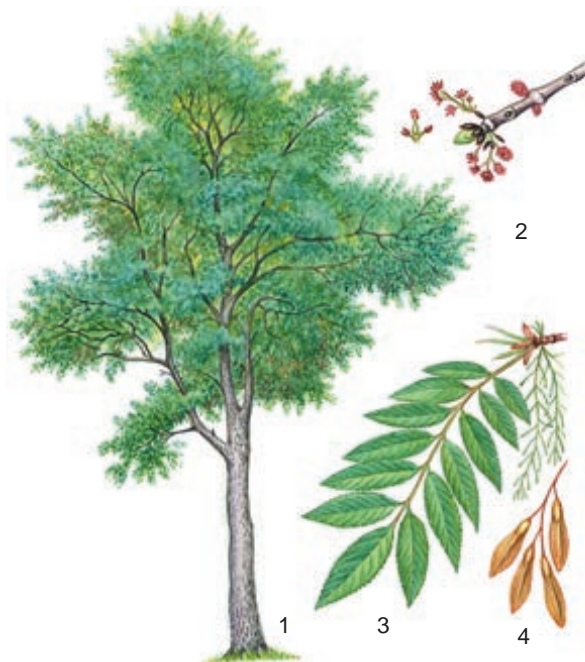

Гади корычагач: 1 — гомуми күренеше; 2 — чәчәк атучы ботак; 3 — яфраклы һәм вак жимешлекле ботак; 4 — жимешләре.



ягы чыгып торучан аксыл сенерчәле. Бөреләре кара. Чәчәкләре күрексез, вак, чәчәк тирәлегә юк, яфрак ярганчы, апрель–май башында чәчәк ата. Жимешләре — тар, бер орлыклы канатчалар, салынкы себеркәчкә жыйналган. Сентябрь–октябрьдә өлгерә, еш кына бөтен кыш дәвамында агачта элөгеп торалар. Орлыктан һәм төп үсентесеннән үрчи. Дымлы, ундырышлы, нейтраль туфракларны үз итә. Аерым урманнар хасил итми. Корычагач физиологик актив матдәләр бүлөп чыгара, алар исә яфрак коелдыгы, тамыр кисәкләре, орлыклар белән туфракка үтеп керә һәм башка үсемлекләрнең коруына китерә. Туфракта фитотоксинлы матдәләрнең туплануы корычагач утыртмаларының үз-үзләрәннән сирәкләнүенә һәм түбән продуктивлыгына китерә. Туфракның нык тыгызлануын, һаваның тузан һәм төтен белән пычрануын уңай кичерә. Торак пунктларда үстерелә. Корычагач — кыйммәтле агач токымы. Үзагачыннан гимнастика борыслары өчен колгалар, чаңгылар, бильярд таяклары ясыйлар. Корычагач фанеры жиһазларны һәм музыка коралларын бизәү өчен кулланыла. Кәүсә һәм ботакларына корычагач кабыгашары, яфракларына корычагач чебенчәләре, орлыкларына орлык филчекләре зыян китерә. Идел-Кама саклаулыгының Раифа участогында **Америка корычагачы** (*F. americana*) үстерелә.

КОРЫЧАГАЧ ЧЕБЕНЧӨЛӨРЭ (*Lytta*), шештергеч коңгызлар семьялыгынан коңгызлар ыругы. Гәүдәсе озынча, озынлыгы 10–25 мм. РФдә якынча 10 төре бар. Татарстан территориясендә аеруча **корычагач чебенчәсе** (*L. vesicatoria*) таралган. Металлик ялтыравыклы ачык яшел төстә. Коңгызлар яфраклар, шулай ук күпләп үрчегәндә корычагач, сирень, жимеш агачларының сабакчалары һәм яшь ботаклары белән туклана. Личинкалары кыргый бал кортлары ояларында үрчи. Кискен үзенчәлекле исе буенча коңгызлар төркеме жиңел табыла, бу исә аларның гәүдәсендә кантаридин (агулы матдә, корычагач чебенчәләре куркыныч янаганда бүлөп чыгара) булу белән бәйле. Халык медицинасында кипкән һәм порошокка уылган коңгызлар пластырьлар эзерләгәндә кулланыла. Кара: *Коңгызлар* мәкаләсендәге таблицادا 36 рәсем.

КОСТЫЛЬ, элеккеге су юлында сакланып калган күл. Көнчыгыш Кама алдында. Мамадыш районының Малмыж авылыныннан 5 км көньяк-көнчыгыштарак, Вятка елгасының уңьяк тугаенда урнашкан. Су өслегенең майданы 10,12 га. Озынлыгы 1200 м, иң зур киңлеге 165 м.

КОСЯКАУ КҮЛЭ, Идел алдында. Зөя елгасы бассейнында, Әрә һәм Буа елгалары субүләрәндә, Яшел Үзән районының Косякау авылы уртасында урнашкан. Су өслегенең майданы 4 га. Суының күләме 56 мең м³. Озынлыгы 250 м, иң зур киңлеге 210 м. Ургача тирәнлеге 1,4 м, иң зур тирәнлеге 2,2 м. Күлнең барлыкка



Косякау күле.

килүе карст-суффозия күренеше белән бәйле. Формасы түгәрәк.

КОШ ЯСМЫГЫ (*Thesium*), санталчалар семьялыгынан ярымпаразит күпчәлек үләнчел үсемлекләр ыругы. 250 дән артык төре билгеле, Антарктидадан тыш бөтен Җир шарында таралганнар. ТР территориясендә 2 төре бар. **Чыпчык чикләвек** (*T. ebracteatum*) — ара-тирә барлык, күбрәк көньяк районнарда; **кыр кош ясмыгы** (*T. arvense*) Идел алдында һәм Кама аръягында очрый. Далаланган болынарда, куаклар арасында таралганнар. Башка үсемлек тамырларында, аларга тамыр имгечләре белән бергә үсәләр. 15–30 см биеклектәге үсемлекләр. Тамырлары нәзек, озын. Сабагы туры яки аз гына ботаклы. Яфраклары чиратлашкан, кыяк-ланцетсыман, бөтен читле. Чәчәкләре вак, күрексез, һәрберсе берәр чәчәк яны яфраклы, шулай ук кыр кош ясмыгы икешәр чәчәк яны яфракчыклы. Жимеше — чикләвекчәк. Июньдә чәчәк аталар. Жимешләре июльдә өлгерә. Орлыктан үрчиләр.

КОШКУНМАС АГАЧ (*Rhamnus*), эт шомыртычалар семьялыгынан куаклар яки зур булмаган агачлар ыругы. 140 ка якын төре билгеле, Европа, Азия, Африка һәм Төньяк Америкада таралганнар. ТР территориясендә бер төре — **кошкунмас агач** (эт шомырты) (*R. cathartica*) бар. Республиканың барлык районнарында очрый. Далаланган коры тау битләрендә, урман буйларында, елга тугайларында үсә. 3 м га кадәр биеклектәге нык, күп ботаклы куак, ботаклары чәнечкеле. Яшь ботакларының кабыгы кызгылт-көрән, ялтыравыклы, карт ботаклар һәм кәүсәсе кара төстә диярлек, кытыршы, катлау-катлау булып яргаланган. Яфраклары каршыдаш, эллипсыман. Чәчәкләре вак, саргылт-яшел, яфрак куентыгында бәйләмгә жыйланган. Жимеше — сусыл, шарсыман кара төшчә. Май–июньдә чәчәк ата. Жимешләре август–сентябрьдә өлгерә. Орлыктан үрчи. Кабыгында — органик кислоталар, эфир мае, дуплау матдәләре, жимешендә флавоноидлар, шикәр, пектин матдәләре, антрагликозидлар бар. Яфраклары С витаминна бай. Халык

медицинасында жимешләрөнөң суы эч йомшарту чарасы буларак кулланыла. Декоратив, баллы үсемлек. Үзагачыннан вак эшләнмөлөр ясыйлар.

КОШЛАР (*Aves*), умырткалы хайваннар классы. 27 отрядка, 270 семьялык һәм 2400 ыругка берләшкән 9 меңгә якин төрне үз эченә ала. Арктикадан Антарктидага кадәр таралганнар, 80% ка якин төр — тропикларда. Татарстан территориясендә 321 төр (19 отряд), шул исәптән, 198 төр — оя коручы, 52 — күчмә, 71 очып килгән төр. Чыпчыксыманнар (130), шөлдисыманнар (59), казсыманнар (32), лачынсыманнар (31) отрядындагы төрләр аеруча күп. Чыпчыксыманнар отрядында 21 семьялык, *эрәмә чыпчыклары* (26 төр), *тау чыпчыклары* (19), *чебенче кошлар* (19) аеруча күп санда. Оя коручы кошлардан чыпчыксыманнар (94 төр), шөлдисыманнар (27), лачынсыманнар (18), казсыманнар (11) отряды вәкилләре очрый. Кошларның күпчелеге урманнарда (тавык карчыгасы, бүдәнә карчыгасы, гади елак карчыга, сары чыпчык, тухраннар, чуқырлар һәм башкалар), сулыкларда (соры яңаклы чомга, кыр үрдәге, балыкчы карчыга, күктүш, акчарлак, соры үрдәк һәм башкалар), аз өлеше — кырларда, болын, торақ пунктларда (күк күгәрчен, йорт чыпчыгы, кара карга, гади сыерчык, кара керәшә һәм башкалар) яши. Татарстан территориясендә яшәүче кошлар арасында 5–8 г лы кечкенә кошлар (сары башлы кәрлә тургай) һәм 10 кг га кадәрле, шулай ук аннан да авырак зур кошлар (ысылдавык аккош) да бар. Аеруча үзенчәлекле билгеләрөнөң берсе — температура үзгәрешләрәннән саклаучы һәм очу вакытында мөһим роль уйнаучы йон-кауруый капламы. Күпчелек кошларның тән төзелеше очуга жайлашкан: алгы очлыклары канатларга әверелгән, скелеты жиңеләйгән, күкрәк мускуллары бик көчле, тире астында һава куышлыклары урнашкан. Күрү һәм сизү органнары яхшы үскән. Оялау ысуллары һәм урыннары күп төрле. Йомырка салып үрчиләр. Үсемлек һәм хайван азыклары белән тукланалар. Бөжәк ашаучы кошлар (песнәкләр, төн күгәрченнәре, күке, корташарлар, тухраннар һәм башкалар, бигрәк тә кечкенә чыпчык кошлар — карлыгачлар, тургай һәм чәперчәкләр, песнәк, чыелдык кош, үрмәләч, эрәмә чыпчыклары, камыш чыпчыклары, чебенче кошлар, миләш чыпчыклары һәм башкалар) урман һәм авыл хужалыгы корткычларын, ерткыч кошлар (лачынсыманнар һәм ябалаксыманнар) тычкансыман кимерүчеләрне юк итәләр; кайберләре бакча культураларына, чөчүлекләргә зарар китерә. Көртлек кош, суер, божыр, урман үрдәге, бытбылдык һәм башкалар — ау спорты объекты. Күбесе — йорт тавыгы, үрдәк, күркә, каз токымнарының нәсел башы. 66 төре ТРның Кызыл китабына кертелгән (2016).

КОЩАКОВО КИРПЕЧ БАЛЧЫГЫ ЧЫГАНАГЫ, Питрәч районының Кошакново авылы тирәсендә урнашкан. ТРдагы файдаланылуы ятмаларның иң ересе. Запасы 6 млн м³ дан артык. 1967 елда ачыла,

1983 елдан эшкәртелә. Продуктив өлеше дүртенчел чорның континенталь катламнарында урнашкан. Пласт һәм линза рәвешендә ятмалар балчыклардан, балчык алевритлар һәм алевритлы балчыклы туфрактан тора. Файдалы катлам 3–21 м, өске өлеше 0,05–1,3 м. Балчык сыйфаты: формалашу дымлылыгы 20,821%, су сеңдерү 11–11,5%, кысылуга чыдамлыгы 242–328,5 кг/см². Балчык ОСТ 21–78–88 таләпләрөнә туры килә.

КОЯШ РАДИАЦИЯСЕ, Кояшның яктылык тизлегә белән таралучы электромагнит нурланышы. Кояш радиациясе — атмосфера күренешләре энергиясенөң төп чыганагы һәм климат хасил итә торган төп факторларның берсе. Туры, сибелгән һәм гомуми кояш радиациясенә бүленә. ТР территориясендә (Карамалы метеостанциясе мәгълүматлары буенча) иң зур кояш радиациясе суммасы (МДж/м²) июньдә (374 — туры, 283 — сибелгән һәм 657 — гомуми), иң азы декабрьдә (тиндәшле рәвештә 10, 32 һәм 42). Гомуми кояш радиациясенөң еллык күләме 3900 МДж/м² га житә. Еллык радиация балансы 1350 МДж/м² тәшкил итә, ноябрьдән февраль–мартка кадәр тискәре (ягъни кояш радиациясенөң йотылуы жир өслегенөң эффектив (файдалы) нурланышынан азрак). Кояшлы вакыт ел барышында 1880 сәгатътән (төнъяк-көнбатышта) 2050 сәгатъкә кадәр (төнъяк-көнчыгышта) дәвам итә. Апрельдән августка кадәр өч аеруча кояшлы. Кояшлы вакыт озынлыгы еллык мөмкин булганның якынча 45–50% ын тәшкил итә, ә кояшсыз көннәрнөң саны — 90–100. Кояш радиациясенөң күрсәтелгән сыйфатлары үзгәрүчәнлеген һава шартларының еллык үзгәрешләре билгели.

КӨДРӘЧ (*Atraphaxis*) карабодайчалар семьялыгынан куаклар һәм куакчыклар ыругы. 25 кә якин төре билгеле, Евразиядә таралганнар. ТР территориясендә бер төре — **көдрәч куак** (*Atraphaxis trutescens*) Кама арьягында очрый. Известьге һәм акбурлы тау битләрендә үсә. 20–70 см биеклектәге ярымкуакчык. Кабыгы коңгырт-соры, кубалаклы. Ботаклары нәзек, чәнечкесез. Яфраклары кыска саплы, озынча эллипсыманнан тар ланцетсыманга кадәр, соры-яшел яки зәңгәрсү-күк, бөтен, яссы яисә аскы ягына аз гына кайтарылган читле, өске ягы — яссы, шома, аскы ягы чыгып торучан үзәк сеңерле. Чәчәк төркеме — сабак очында урнашкан 30–40 чәчәкле куге чук. Жимеше — очлы кабыргалы өчкырлы чикләвекчек. Июньдә чәчәк ата. Августта жимеш бирә. Чәчәкләре һәм яфракларында таниннар бар. Декоратив үсемлек. Халык медицинасында бизгәкне дөвалауда кулланыла. ТРның Кызыл китабына кертелгән (2016).

КӨЗ, ел фасылы, аерым бер билгеләр (астрономик, календарь, климатик, фенологик һәм башкалар) буенча билгеләнә. Астрономиядә төнъяк ярымшарда көзгә көзгә көн тигезлегеннән (22–23 сентябрь) кышкы кояш торгынылыгына (21–22 декабрь) кадәр булган



270

КӨЗ

вакыт аралыгын кертәләр. 1 сентябрьдән 30 ноябрьгә кадәр чор календарь көз дип санала. Климатик сезон буларак, жәйдән кышка күчү вакытын тәшкит итә һәм температураның түбән төшүе белән характерлана. Көз башы дип салкын булмаган чорның тәмамлануы (Татарстан территориясендә сентябрьнең 2–3 нче ункөнлегендә) яки һаваның уртача тәүлеклек температурасы 10°C аша узду (15–20 сентябрьгә туры килә) датасы алына. Климатик көзнең тәмамлануы һаваның уртача тәүлеклек температурасы 0°C аша (24 октябрь–2 ноябрь) узду датасы яки кар капламы барлыкка килү (20–31 октябрь) белән билгеләнә. Шуң рәвешчә, ТР территориясендә көзгә чор уртача 1,5 ай дәвам итә. Һаваның уртача айлык температурасы сентябрьдә $10\text{--}12^{\circ}\text{C}$ (абсолют максимумы 33°C , абсолют минимумы -10°C), октябрьдә $2\text{--}4^{\circ}\text{C}$ (абсолют максимумы 25°C , абсолют минимумы -27°C). Көзен яңгырлы һәм болытлы көннәрен саны арта, һаваның дымлылыгы күтәрелә. Атмосфера явым-тө-



Көзгә күренешләр. Идел елгасының түбән террасасындагы күл.

шемнәре тоташ характерга ия. Явым-төшемнәр сентябрьдә якинча 13, октябрьдә 13–16 көн күзәтелә. Явым-төшемнәр суммасы 43–55 мм (Казанда 1919 елда 147 мм һәм 1938, 1974 елда 5 мм), октябрьдә 40–52 мм (1905 елда 121 мм һәм 1878, 1940, 1961 елларда 4 мм). Көзен көньяк-көнбатыш һәм көньяк юнәлештәге жылләрнең кабатлануы арта, төньяк һәм төньяк-көнбатыш жылләрнең кабатлануы кими. Жилнең уртача тизлеге 4–5 м/с. Томаннар еш һәм озаграк дәвам итә, сентябрьдә уртача — 1–3 (максимумы 4–9), октябрьдә 2–4 (максимумы 7–12) көн. Көзен, ел саен диярлек, күпмедер вакыт жылы һәм коры һава («*эбиләр чуагы*») күзәтелә, бу тотрыклы антициклон һәм һава массаларының көньяктан керүе белән бәйле. Күпчелек үсемлекләрнең үсү чоры көзен тәмамлана, күчмә кошлар жылы якларга очып китә.

КӨЗӘННӘР (*Mustela*), сусарсыманнар семьялыгыннан имезүчеләр ыругы. 3 төре билгеле, Евразиядә, Төньяк Америкада таралганнар. Татарстан территориясендә 2 төре бар. **Сасы көзән** (*M. putorius*) бар-

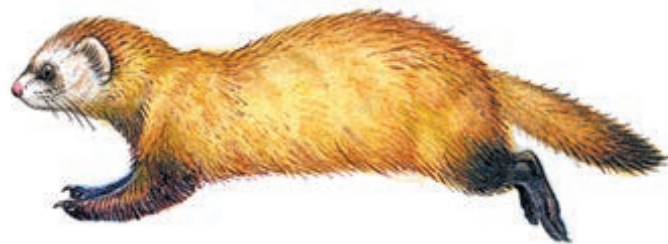

Дала көзәнә.

лык районнарда очрый. Урманнарда, елга тугайларында һәм кырларда яшиләр. 20 йөз ахырына аларның саны кискен кими. **Дала көзәнә** (*M. eversmanni*) ачык ландшафтларда, еш кына Кама аръягында очрый, республика территориясендә 20 йөз башында күренә. Сасы көзәннең гәүдәсе 29–48 см, койрыгы 10–15 см озынлыкта, авырлыгы 1,3 кг га кадәр, ана затлар аталарына караганда кечерәк. Кара көрән төстә, мехы аксыл, койрыгы кара. Утрак яшәү рәвеше алып бара. Дала көзәннең гәүдәсе 40–52 см, койрыгы 10–18 см озынлыкта, авырлыгы 2 кг га кадәр. Сасы көзәннән аермалы буларак, ул аксылрак, аркасы саргылт-көрән. Көзәннәрнең гәүдәсе озынча, сыгылмалы, аяклары кыска. Танавы сузынкы, түгәрәкләнгән киң колаклы. Жәен йоны сирәк, кышкыга караганда кыскарак. Күбрәк эңгер-меңгердә һәм төнлә актив. Ояларын куышларда, агач төпләре, чыбык-чабык, авылларда каралты-куралар астында ясыйлар. Куркыныч янаганда, аналь бизләрден ислә сыекча бүлеп чыга. Елга 2–3 тапкыр үрчи. Йөкләлек чоры 40 көн чамасы; 4–6 (сирәк кенә 12 гә кадәр) бала китерәләр. Якинча алар бер айдан өлгерә, 2 ай эчендә мөстәкыйль рәвештә ашыый башлыйлар, әмма көзгә кадәр бер оя булып торалар. 1 елдан женси яктан житлегәләр. Вак кимерүчеләр (йомраннар, байбаклар, әрләннәр, чыелдыклар, күселәр), шулай ук кошлар (үрдәкләр, көртлекләр) белән тукланалар. Тычкансыман кимерүчеләрне, авыл хужалыгы корткычларын юк итеп, зур файда китерәләр. 12 ел яшиләр. Көзәннәр– кыйммәт мехлы жәнлекләр.

КӨЗГЕ УСАЛ ЧЕБЕН (*Stomoxys calcitrans*), чын чебеннәр семьялыгындагы бөжәк. Һәр жирдә таралган, синантроп төр. Уртача зурлыкта, тышкы кыяфәте бунча бүлмә чебененә охшаш, әмма хортумчыгы чәнчеп суыруга жайлашкан. Личинкалары чөрүче органик калдыкларда үрчи, черемә һәм чөрүче үлән өеме аларның үрчүе өчен аеруча уңай. Көзгә усал чебен кешенә һәм йорт хайваннарын авырттырып тешли. Түлэмә һәм башка авыруларны таратучылар. Кара: *Парканатлылар* мәкаләсендәге таблицада 9 рәсем.

КӨЛӘГЕШ САЗЛЫГЫ, Татарстандагы иң зур сазлык. Актаныш һәм Минзәлә районнары территориясендә урнашкан. Ык елгасының түбән агымыннан көнчыгыштарак, Кама-Агыйдел тугаендагы сазлыклы түбәнлекләрнең киң системасын били. Озынлыгы көн-



Көлөгеш сазлыгы.

батыштан көнчыгышка таба 17,5 км, төньяктан көньякка 10 км. Өстенлек итүче биеклекләр 62–65 м.

Көлөгеш сазлыгының территориясе катлаулы комплекслы. Аеруча зур майданнарны кураклы сазлыктар били, биредә курак белән бергә тар яфраклы жикәнбаш, камыш, су буге күрәнә үсә. Иңкүлек сыртлары арасында ланцетсыман һәм Лансдорф чәчбайларыннан торучы чәчбайлы сазлыктар тоташ массив хасил итә. Чәчбайлы-куаклы сазлыктар көлсу, розмарин яфраклы, өч серкәчле таллар һәм кәрлә каен үскән сыртара зур һәм кечкенә түбәнлекләрне били. Көнбатыш өлешендә сазлык *Игим наратлыгы* биләгән дюналы рельефлы биек комсу терраса белән чикләнә. Субүләр битләре итәгенә көньяк-көнчыгыш һәм көнчыгыш чикләрендә чишмәле туену режимы булган сазлыктар таралган.

Сазлык комплексы чикләрендә ТРдагы иң зур Көлөгеш торф чыганагы урнашкан. Торф ятмалары нуленче чиктәгә 4 участоктан (мәйданы 4,6 мең га) һәм сәнәгатте тирәнлеге чикләрендәгә 11 участоктан (мәйданы 2,1 мең га) тора. Торфның гомуми запасы 5 млн т, шул исәптән баланста — 4,6 млн т, бу республика торф запаслары балансының якынча 20% ын тәшкил итә. Торфның таркалу дәрәжәсе 25%, көллелеге 11%, дымлылыгы 90,8%. Биредә торф ятмаларының барлык типлары бар: катнаш (0,9 млн т), өске (0,9 млн т), арадаш (0,3 млн т). Ятмаларның төп төрләре: магелланикум, катнаш сазлыклы, уйсу-күрәнле. Торф ягулык, органик ашлама, шулай ук гидролизлы чимал һәм жылылык саклаучы плитәләр житештерү чималы буларак файдаланыла ала. Сазлык уртасында Көлөгеш күле (исемә шуннан) урнашкан. Мәйданы 47 га, көньяк-көнбатыштан көньяк-көнчыгышка таба 3 км га сузылган. Төньяк очында күл 1,5 км озынлыктагы 2 күлтүккә аерыла. Төньяк-көнбатыштарак Өтер, Әжби күлләре, көнчыгыштарак тар муен белән 2 су өслегенә бүленгән Киңдеркүл урнашкан. Яр буйларында куе булып су-сазлык үсемлекләре (камыш, курак, жикәнбаш, укъяфрак, көтүче кубызы) үсә. Су үсемлекләреннән ак һәм сары төнбоек (ТРның Кызыл китабына кертелгәннәр) бар. Кама һәм Агыйдел

тугайларының элекке елга юлларында сузынкы формадагы һәм тирән булмаган күп кенә күлләр (Куаклы, Сазак күл, Өшәр, Аяз күл һәм башка күлләр) урнашкан.

КӨЛСҮ ТУФРАКЛАР, туфраклар тибы, уртача салкын климатлы, үтә юылу режимлы шартларда, ылыс-лы һәм ылыс-лы-яфраклы урманнарның карбонатсыз токымнарында хасил була. Туфрак барлыкка килү шартларының үзенчәлекләре: үсемлек калдыкларының күләме түбән, аз көлле, органик калдыктар нигезләренә ярлы булу. Көлсу туфракларда көлсулану процессы үсешә: туфрак профиленең югары өлешендә органик матдәләренә таркалу барышында барлыкка килгән түбән молекуляр кислоталарның беренчел һәм икенчел минералларны жимерүләре һәм жимерелү продуктларының түбәндәрәк ятучы горизонтларга һәм грунт суларына агып чыгуы нәтижәсендә барлыкка килә. Көлсу туфракларның 120–150 см га кадәр калыңлыктагы профиле ачык соры яки аксыл төстәгә (көл төсендә, исемә шуннан) элювиаль (көлсу) горизонттан (A_2) тора, ул исә кремнезёмның ончыл бөртекләре һәм чикләвексыман структур аерымлыктарда гумусның ялтыравыклы утырмаларыннан торган коңгырт төстәгә иллювиаль горизонт (В) белән алышына. Көлсу туфраклар глейлы-көлсу (аэрациянең житәрлек булмавы һәм өслектән глейлану белән аерыла), көлсу һәм кәсле-көлсу (гумуслы горизонт шактый үсеш алган) астипларга бүленә. ТРда глейлы-көлсу һәм көлсу туфраклар Кама алдының төньяк районнардагы караңгы ылыс-лы урманнарда, зур булмаган майданнарда очрый.

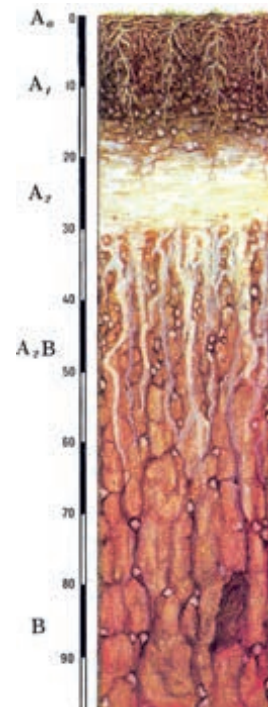

Көлсу туфраклар профиле.



Кәсле-көлсу туфраклар көлсу туфраклар майданының 90% ыннан артык өлешен, ТР майданының 9,9% ын (666,5 мең га) били. Кама алды районнарына хас туфрак, аеруча аның төньяк-көнбатыш өлешендә, урыны белән Идел алды һәм Кама аръягында таралган. Субүләр тигезлекләр, сөзәкләкләрнең югарыгы һәм урта өлешләр били. Кәсле-көлсу балчыксыл туфраклар өстенлек итә (майданның 73% ы). Зур елгаларның тугай өсте югары террасаларына борынгы аллювиаль утырмалардагы комсу һәм комсыл туфраклар туры килә, аларда исә нарат урманнары таралган. Кәсле-көлсу туфраклар авыл хужалыгында киң кулланыла, туфракның 40% тан артыгы сөрү жирләре. Бөртекле, азык культуралары, бәрәңге үстерелә, бакчалар утыртыла, печәнлек һәм көтүлек жирләре; 284 мең га дан артык майданны урманнар биләп тора. Гумуслы горизонтның калыңлыгы зур түгел, гумус аз (1–4%, сирәк кенә 6% ка кадәр), ачы реакцияле, йоту комплексы түбән һәм нигезләр житәрлек түгел, һавасу һәм жылылык режимы тискәре. Кәсле-көлсу туфракларның уңдырышлылыгын күтәрү өчен известь, органик һәм минераль ашламалар кертәләр, күпьялык үләннәр чәчәләр, көлсуланган һәм түбән ятучы иллювиаль горизонтлар исәбенә сөрү катламын акрынлап арттыралар (чәчү әйләнешендә 25–28 см га кадәр).

КӨМӨШ, Ag, табигатьтә саф килеш табыла торган элементлар классындагы минерал, составында Au, Hg, Sb, Bi һәм башка катышмалар бар. Ак агачсыман агрегатлар, бөртек, саф килеш һәм төрле минералларда катышма рәвешендә очрый. Катылыгы 2,5–3. Тыгызлыгы 10,1–11,1 г/см³. Көмөш Татарстан территориясендә Вятка-Кама бакыр зонасында табылган югары Пермь утырмаларының сульфидлы минераллары һәм органик матдәләр составына керә. Бу зонада 218 табигый һәм 100 техноген руда чагылмаларынан торган 80 бакыр участогы ачыкланган. Табигый зоналарда көмөш – Көнчыгыш Кама аръягында

(30 г/т га кадәр) бакыр рудасы кырларында (Сарман һәм Чатыр Тау), Көнбатыш Кама алдының Яшел Үзән районындагы Синтәк авылы янында (34 г/т) күмерле-балчыклы катламда аеруча күп; техноген руда жыелмаларында — бакыры алынган тау токымнары өмнәрендә: төерләрдә (конкрецияләрдә 386 г/т га кадәр), руда токымнары ватыкларында (1000 г/т га кадәр) билгеләнә. Көмөш акча сукканда, зәргәр һәм көнкүреш әйберләре, лаборатория савытлары ясаганда, электро һәм радиотехникада, медицинада һәм башкаларда кулланыла.

КӨМӨШ ҮРМӘКҮЧ, су үрмәкүче (*Argyroneta aquatica*), *Argyronetidae* семьялыгының бердәнбер вәкиле. Европаның төче сулыкларында таралган. Татарстан территориясендә сирәк очрый. Үсемлекләр күпләп үскән акрын агымлы һәм агымсыз сулыкларда яши. Ата затлар 15–20 мм, ана затлар — 10–12 мм озынлыкта. Су астында сулыш алу өчен һава катламы жыеп кала торган, юешләнмәүче йомшак төкләр белән капланган корсагы терекөмөш тамчысы кебек ялтырый (исеме шуннан). Үпкә белән сулауга караганда, тән сулавы өстенрәк. Ана зат, пәрәвезне тыгыз үрү сәбәпле, һаваны тотып торучы кыңгыраусыман оясын су астында ясый, анда исә йомыркалы кузыны урнаштыра һәм яшь үрмәкүчләр чыкканчы аны саклый. Су бөжәкләре, еш кына личинкалар белән туклана. ТРның Кызыл китабына кертелгән (2016).

КӨНБАТЫШ КАМА АЛДЫ, ТРның физик-географик төбәге. Кама елгасының түбән агымынан төньяктарак, көньяк-көнбатышта Идел һәм көнчыгышта Вятка елгалары арасында. Майданы 17,9 мең км². Рус платформасының Идел-Урал антеклизасы чикләрендә. Платформаның фундаменты архей һәм протерозойның кристаллик токымнарыннан тора, көнчыгышта 1550 м дан, көнбатышта 1800 м дан тирәндәрәк ята һәм девон, ташкүмер, Пермь, неоген һәм дүртенчел системаның диңгез һәм континенталь утырма

Көнбатыш Кама алды. Лаеш районы.



лары белән капланган. Өске катламы югары Пермь утырмаларынан хасил булган: елга үзәннәренең сөзәклекләре — Казан ярусы токымнарынан (известьташлар, доломитлар, шулай ук көнчыгышта Бәләбәй свитасының комташлары һәм балчыклары), субүләрләр татар ярусының континенталь утырмаларынан (комташ һәм известьташ катламнары белән мергель һәм төрле төстәге балчыклар) гыйбарәт. Идел, Казансу, Мишә елгаларының борыңгы үзәннәре плиоценның ком-балчыклы катламнарынан ясалган, елга террасалары дүртенчел системаның аллювиаль токымнарынан (ком, чуерташ, балчык) тора, сөзәклек битләре делювиаль-солифлюкцион балчыклывакташлы утырмалар белән капланган. Идел, Казансу һәм Илләт елгаларының югары террасаларының комнары урыны белән дюналар хасил итә.

Көнбатыш Кама алды рельефы елга үзәннәре, сыза һәм ерымнар белән бүлгәләнгән тигезлектән гыйбарәт. Рельефның абсолют биеклегә 53–228 м, уртача 150 м тирәсе тәшкил итә. Тигезлекнең калкулыклы урыннары (200–220 м) тектоник структуралар белән бәйлә — көнбатышта Вятка өлмәсенә түбәнәеп баручы көньяк өлеше һәм көнчыгышта Татар гөмбәзенә төньяк күтәрелмәсе. Бу калкулыклар арасында 180–200 м биеклектәге тигезлекләр ята. Көнъяк-көнбатышта Иделнең уңьяк террасалары 60–130 м абсолют биеклектә киң полоса булып (20–25 м га кадәр) сузылган. Көнбатыш Кама алды өчен тыгыз (0,36 км/км²) ерымнар чөлтәре хас, бу ТРдагы уртача күрсәткечтән 1,5 тапкырга артык. Территориянең 50% ында туфрак эрозиясе таралган. Идел һәм Казансу үзәннәрендә, шулай ук Вятка өлмәсе зонасында карст, ә Кама һәм Вятка үзәннәренең суляк текә сөзәклекләрендә шуышма процесслары көчле үсеш алган.

Көнбатыш Кама алды климаты чагыштырмача дымлы һәм салкынча жәй, уртача салкын һәм карлы кыш белән аерыла. Гыйнварның уртача температурасы көньяк-көнбатышта 13,5 °C тан төньяк-көнчыгышта 14,3 °C ка кадәр, июльдә — төньякта 18,6 °C тан көньякта 19,6 °C ка кадәр үзгәрә. Абсолют минимум температура -48 °C (1978, Арча), абсолют максимум 40 °C (2010, Казан). Салкын булмаган чор 120 дән (төньяк-көнбатышта) 150 көнгә (көнъякта, Куйбышев сусакалагычы тирәсендә) кадәр сузыла. Еллык атмосфера явым-төшемнәренең күләме 490–540 мм, шул исәптән жылы чорда 330–360 мм. Кар капламының калыңлыгы 36–47 см. Төбәк территориясе Иделнең сул кушылдыклары белән дренажлана: төньяк-көнбатыш чиктә — Илләт һәм аның кушылдыгы Ашыт, көнчыгышка таба — Казансу елгасы. Үзәк һәм көньяк өлештә Каманың уң кушылдыклары — Мишә, Бырыс, Әшнәк, Бәтке, Суша, Шомбыт, Бөрсет ага. Төбәкнең төньяк-көнчыгыш өлеше Вятка елгасы бассейнына (кушылдыклар — Шыя, Бөрә, Шушма) карый. Елга чөлтәренең уртача тыгызлыгы 0,32 км/км². Биредә, аеруча төбәкнең көнбатыш өлешендә, тирән күлләр күп — Раифа, Осиново, Тирән күл, Зур Зәңгәр күл, Кабан, Архиерей һәм башка күлләр.

Көнбатыш Кама алдында төбәкнең иң уңдырышлы аксыл-соры һәм соры урман туфраклары өстенлек итә (авыл хужалыгы жирләренең якынча 70% ын алып тора). Кәсле-көлсу (17%) һәм кәсле-карбонатлы (5%) туфраклар яссы субүләрләрдә таралганнар. Территориянең сөрүлек жирләре 61–86% тәшкил итә. Уртача урманлылык 16,6%, иң азы — Әтнә (4%), иң күбе Мамадыш (28%) районнарында. Файдалы казылмалардан төзелеш чималы запаслары өстенлек итә. Известьташ, доломит, балчык, комташларның зур чыганакалары эшкәртелә. Мишә үзәннәдә торф, сапропель запаслары билгеле.

ТРдагы аеруча сакланулы табигать территорияләренең күбесе Көнбатыш Кама алды төбәгендә билгеләнә: *Идел-Кама саклаулыгы*; табигать тыюлыклары: *Ашыт, Зәңгәр күлләр, «Иске тегермән»*, табигать истәлектәре: урманнар — *«Соколка урманы», «Казансу башы», «Утыртылма урман», Семизөрка урманы*, Порфирьев акчырышылыгы һәм башкалар; ботаник — *Яңасала сөзәклегә, Эстачи сөзәклегә* һәм башкалар; зоологик — *Курса һәм Сумка соры чөлән колонияләре, Күл акчарлакалары колониясе*; ландшафтлы — *Кукмара тавы, «Терлек таулары»*, ерым-сызалар системасы: *«Фәхри яры», «Кишәңгер», «Никольский»* һәм башкалар; 10 елга (Казансу, Мишә, Бөрсет, Шушма һәм башкалар), 18 күл (Аккүл, Кавал күле, Архиерей, Куян күле, Чиста күл, Саламык күле һәм башкалар). Кыргыз хайваннарның кәсәбәчелек төрләре санын арттыру һәм аларны саклау максаты белән, аучылык тыюлыклары (Сорнар, Шомбыт, Столбище, Мишә, Саба) оештырылган.

КӨНБАТЫШ КАМА АРЪЯГЫ, ТРның физик-географик төбәге. Идел һәм Каманың суляк ярлары буенда, Чишмә елгасыннан көнбатыштарак урнашкан. Майданы 13,8 мең км². Мәләкәс тектоник батынкылыгының төньяк өлешенә туры килә. Архей һәм түбән протерозой токымнарынан торган кристаллик нигезе төньякта 1650–1700 м дан түбәндәрәк, көньякта 2000 м га кадәр тирәнлектә ята. Палеозойның девон, ташкүмер һәм Пермь системасы, кайнозойның неоген һәм дүртенчел системасы утырма токымнары катламы белән капланган. Девон һәм ташкүмер утырмалары составында — известьташлар, терриген комташ горизонтлы доломитлар, алевролит һәм аргиллитлар. Түбән Пермь токымнары известьташлардан, гипс һәм ангидрит катламлы һәм линзалы доломитлардан гыйбарәт. Түбән Пермь токымнарының юылган һәм карстланган өске катламында Пермь системасының югары бүлегендәге Уфа, Казан һәм Татар яруслары утырмалары ята. Уфа ярусы утырмалары — кызыл төстәге комташлар һәм балчыклар — төбәкнең көнчыгыш өлешендә, түбән Казан известьташлары, доломитлар һәм балчыклар бөтен жирдә таралганнар. Көнбатышта югары Казан утырмалары известьташ, доломит һәм гипслардан тора, көнчыгышта исә алар Бәләбәй свитасының комташлары, конгломерат һәм балчыклары белән алышына. Өстәрәк Татар ярусы-



ның төрле төстәге балчыклары, мергельләр, комташлар һәм конгломератлар ята, алар Көнбатыш Кама аръягының үзәк һәм көнчыгыш өлешләрендә күп кенә субүләрләр төзиләр. Югары Пермь утырмаларының гомуми калыңлыгы 300–400 м га кадәр. Аларның эрозияле тигезсез өске катламында неоген һәм дүртенчел системаларның балчык, комсыл балчык, ком һәм чуерташлары ята. 200–300 м га кадәр калыңлыктагы неоген утырмалары Идел, Кама һәм аларның кушылдыкларының борыңгы үзәннәрен түши, барлыкка килүләре буенча алар күл һәм елгаларга бәйле, Каспийның акчагыл трансгрессиясе утырмаларының 10–20 м калыңлыктагы горизонтына ия. Дүртенчел система утырмалары, нигездә, барлык үзәннәрдә елга террасаларын, сөзәк тау битләренең делювиаль-солифлюкцион шлейфларын, субүләрләрдә эол капламнары комплексын төзи.

Көнбатыш Кама аръягы рельефы тирән булмаган үзәннәр, сызалар һәм ерымнар белән бүлгәләнгән уйсу тигезлектән гыйбарәт. Рельефның абсолют биеклеге 53–243 м, уртача 120 м. Биекlege, килеп чыгышы һәм яше буенча рельефның өч баскычы билгеләнә. Көнбатыш — иң түбән (биекlege 120 м га кадәр), дүртенчел системаның Идел террасалары комплексы белән барлыкка килгән; үзәк (160–200 м) — денудацион-аккумулятив, нигездә, Татар ярусы һәм плиоцен токымнарыннан тора; көнчыгыш (200–243 м) — денудацион, югары Пермь токымнарында хасил була. Көнбатыш Кама аръягы өчен ТРдагы ерымнар чөлтәре тыгызлыгының иң түбәнә (0,09 км/км²) хас, сызалар чөлтәре тыгызлыгы 0,63 км/км² га житә. Үзәк һәм көнбатыш өлешләрдә еш кына сазлыклы, суффозион-карстлы иңкүлекләр һәм уккыннар күп. Куйбышев сусаклагычының ярлары урыны белән (Спас районы Балымер һәм Полянка авыллары участогында, Актай елгасы тамагынан төньяктарак һәм башкалар) абразияле.

Көнбатыш Кама аръягының климаты жылы һәм аз дымлы жәй, уртача салкын һәм чагыштырмача карлы кыш белән аерыла. Гыйнварның уртача температурасы көнбатышта -13,5 °С тан көньяк-көнчыгышта -14,3 °С ка кадәр, июльдә — көньяк-көнчыгышта 19 °С

тан көнбатышта 19,6 °С ка кадәр үзгәрә, абсолют минимум -50 °С (1942, Чулпан), абсолют максимум 39 °С (1971, Аксубай). Бик салкын көннәр (-35 °С һәм түбәнрәк) Нурлат районында күзәтелә — кышкы чорда уртача 3 көн. Салкын булмаган чорның озынлыгы 120–140 көн. Еллык явым-төшемнәрнең күләме 460–500 мм, шуның 310–340 мм елның жылы чорына туры килә. Кар капламының калыңлыгы 35–45 см. Гидрографик чөлтәр елга, күл һәм сазлыклардан гыйбарәт. Төбәк көнбатыштан Идел, ә төньяктан Кама, көнчыгыштан Чишмә елгалары белән юыла. Аеруча зур агымлы сулар: Олы Чирмешән, Актай, Олы Сөлчә. Елга чөлтәренең уртача тыгызлыгы 0,27 км/км², бу Татарстанда иң түбән күрсәткеч. Элеккеге елга юлында сакланып калган һәм суффозион-карстлы күлләр күп. Елга үзәннәрендә һәм үзәктәге түбәнлекләрдә — сазлыктар, шул исәптән Кече Чирмешән елгасы үзәннәндә *Татар Әхмәте торфлы сазлыгы* урнашкан. Күбесенчә уртача катламлы һәм уртача гумустлы селтесезләнгән кара туфрактар өстенлек итә; зур майданнарда, аеруча субүләрләрдә соры һәм кие соры урман туфрактары таралган. Сөрүлек авыл хужалыгы жирләре 76–85% майданны били. Урманнар күбрәк көньяк-көнчыгышта сакланган. Урманлылык Нурлат (38,8%), Чирмешән (24,2%) районнарында югары, Спас (8,6%) һәм Чистай (6,6%) районнарында түбән. Нурлат, Аксубай һәм Чирмешән районнарында нефть чыгару эшләре бара. Бентонит балчыгының зур (Россия күләмендә) чыганакалары (Югары Нурлат, Тарн-Вар, Берёзовка) эшкәртелә. Төбәк кирпеч балчыклары белән яхшы тәэмин ителгән, зур чыганакалар Аксубай, Яңа Чишмә, Чистай торак пунктлары янында. Россиядә бердәнбер булган мәрмәр ониксы — Пичкас чыганагы табылган. Ком чыгару перспективалы (Болгар шәһәре, Әлки районы Каракүл авылы янында). Торф чыганакалары (Аппак, Кады, Калининка) бар. Көнбатыш Кама аръягының күп кенә табигать объектлары аеруча сакланулы территорияләр буларак билгеләнгән, алар исәбендә табигать тыюлыклары — *Ивановский наратлыгы*, *Коржинский сөзәклекләре*, табигать истәлекләре — Татар Әхмәте



Көнбатыш Кама аръягы. Типик ландшафт.



Көнчыгыш Кама алды.
Иж елгасы үзәне күренеше.

торфлы сазлыгы, «Спас» тыюлыгы, шулай ук елгалар — Олы һәм Кече Чирмешән, Олы һәм Кече Сөлчә, Талкыш, күлләр — Атаман күле, Исемсез күл, Чиста Күл, Чуртан күле (Спас районы), Упкын күле (Алексеевск районы), Кара Күл (Нурлат районы). Көнбатыш Кама аръягының үзәк өлешендә Биләр аучылык тыюлыгы урнашкан.

КӨНГЕР ЯРУСЫ, (Пермь губернасындагы Көнгер шәһәре атамасыннан), Пермь системасы (чоры) түбәнге бүлегенә югары ярусы тау токымнары катламы. Казан университеты профессоры А.А.Штукенберг тарафыннан ачыла (1888). Татарстан территориясендә Көнгер ярусы катламнары көнчыгыш районнарда бораулау скважиналары ярдәмендә ачыклана, Иж елгасы тамагы, Чишмә бассейны һәм башка санаулыгына урыннарда өскә чыгу очраклары бар. Башлыча, доломитлар, ангидритлар, мергельләр, гипс һәм балчыктан торалар. Көнгер ярусының калыңлыгы 120 м. Бу токымнар 280 млн ел элек тереклек билгеләре булмаган, акрынлап тозлана барган сулыктарда ясалган.

КӨНЛЕКЧЕЛӘР (Ephemeroptera), бөжәкләр отряды. 1,6 меңгә якын төре билгеле, Россиядә — 250 тирәсе, Татарстан территориясендә 20 гә якын төре яши. Аеруча гадәти төр — **гади көнлекчеләр** (Ephemera vulgata). Көнлекчеләр — бик борынгы һәм гади бөжәкләр. Күпчелек төрләрнең ареалы тундра зонасына кадәр таралган. Гәүдәсе озынча, 2–40 мм озынлыкта. Алгы канатлары арткыларына караганда зуррак, кайберләрендә арткылары юк. Авыз органнары үсеш алмаган. Олы көнлекчеләр (имаго) һавада яшәү рәвеше алып баралар, бу стадия берничә сәгать яки тәүлек дәвам итә. Кушылудан соң, ана бөжәкләр йомыркаларын суга сала. Личинкаларга тулы булмаган әверелешле үсеш хас. Олы бөжәкләргә охшаш личинкалар (нимфа) 1–3,5 ел дәвамында 20–25 тапкыр кабыгын салалар. Личинкаларның корсак сегментларында 5 тән 7 парга кадәр трахея саңаклары, корсак соңында 3 (сирәк кенә 2) койрык жепселе урнашкан. Слюен,

Caenis, Baetis, Siphonurus һәм башка көнлекчеләрнең личинкалары су үсемлекләре арасында елга һәм күлләрдә яши. Leptophlebia, Paraleptophlebia ләмле грунтларда очрый. Гади көнлекчеләр, **Palligeniua longicauda** һәм башкалар яшерен яшәү рәвеше алып бара, алар исә елгаларның балчыклы ярларында юллар казый, моның өчен аларның казуга жайлашкан аяклары һәм казналыклары үсеш алган. Көнлекчеләр таркала барган органик матдәләр, үсемлек детритлары, вак умырткасызлар белән туклана. Үзләре балыклар өчен азык булып тора. Күп кенә төрләре су чисталыгының индикаторы. Сулыклар пычрану сәбәпле, көнлекчеләр ареалының һәр жирдә кимүе күзәтелә. **Су көнлекчесе** (Polymitarcys virgo) һәм **сызыклы көнлекче** (Ephemera lineata) ТРның Кызыл китабына кертелгән (2016).

КӨНЧЫГЫШ КАМА АЛДЫ, ТРның физик-географик төбәге. Кама елгасыннан төньяктарак һәм Вятка елгасыннан көнчыгыштарак урнашкан. Алабуга, Менделеевск һәм Әгерже районнарын үз эченә ала. Майданы 3,9 мең км².

Төньяк Татар гөмбәзенең көнчыгыш сөзәклегендә Рус платформасының көнчыгыш өлешендә. Нигезе архей һәм протерозойның кристаллик токымнарыннан гыйбарәт, көнбатышта 1600 м, көнчыгыш өлештә 1900 м һәм аннан да күбрәк тирәнлектә ята. Утырма катлам югары протерозойдан дүртенчел системага кадәрге диңгез һәм континенталь утырмалардан хасил булган. Жир өстенә Пермь, неоген һәм дүртенчел система токымнары чыга. Алабуга шәһәре янында Кама елгасының уңьяк яры буенда Уфа ярусының комсу-балчыксыл токымнары ачыла. Өстәрәк Татар һәм Казан ярусларының известьташ катламлы комсу-балчыксыл токымнары (Вятка, Кама, Туйма, Иж елгалары үзәнгә буенда ачыла) ята. Иж, Туйма һәм Вятка елгалары сул кушылдыкларының борынгы үзәнгә неогенның комсу-чуерташлы һәм балчыксыл утырмалары тәшкил итә. Дүртенчел система утырмалары (ком, комсыл балчыклар, балчыклар),



Каманың уңъяк текә ярыннан кала, неоген һәм югары Пермь токымнарын бөтен жирдә диярлек каплайлар.

Көнчыгыш Кама алды рельефы — жиңелчә калкулыклы тигезлек, Иж елгасы үзәне белән ике өлешкә бүленгән. Көнбатышта — Можга калкулыгының көньяк чиге (иң зур биекlege 225 м — Танай елгасының югары агымында, 226 м — Иж тамагы елгасының югары агымында), көнчыгышта — Сарапул калкулыгының көньяк-көнбатыш чиге (иң зур биекlege 224 м — Красный Бор авылы янында Каманың уңъяк ярында). Иң түбән биеклекләр: 53 м — Чаллы шәһәрнән түбәндәрәк Куйбышев сусаклагычының су өсте һәм 62 м — Түбән Кама сусаклагычының су өсте. Уртача биекlege якынча 120 м. Төбәк ерым челтәре тыгызлыгының югары (0,39 км/км²) һәм сыза челтәре тыгызлыгының уртача (0,5 км/км²) булуы белән аерыла.

Көнчыгыш Кама алдының климатик күрсәткечләрәнә чагыштырмача кискен территориаль үзгәрешләр хас. Гыйнварда уртача температура -14° тан -14,5 °С ка кадәр, июльдә 19 °С тан 19,5 °С ка кадәр үзгәрә; абсолют минималь -52 °С (1979, Әгерже), абсолют максималь 40 °С (1981, Алабуга). Бик салкын көннәр (-35 °С һәм түбәнрәк тә) Әгерже районында теркәлә — кышкы чорда уртача 3,5 көн. Салкын булмаган чорның озынлыгы 106 көннән (Әгерже) 142 көнгә кадәр (Алабуга). Еллык явым-төшем 480–530 мм тәшкил итә. Кар капламының калыңлыгы 40–45 см. Көнчыгыш Кама алды Иж елгасының түбән агымы (кушылдыклар — Бимә, Чаж, Баржы), Туйма (кушылдыклар — Бужай, Юраш, Каринка), Танай, Вятка (Лубян, Үмәк, Әнжерә) елгалары белән дренажлана. Елга челтәренен уртача тыгызлыгы 0,48 км/км² — ТРда иң югары. Елга тугайларында әлеккеге елга юлында сакланып калган күл һәм сазлыклар бар. Вятка һәм Туйма елгалары арасында соры урман туфрактары, Иж елгасының сулъяк ярында кәсле-көлсу туфрактар таралган. Вятка, Кама, Туйма елгалары үзәннәре буенда туендырылган аллювиаль кәсле туфрак үсеш алган, Иж, Чаж елгалары үзәннәрендә кара болын туфрактары очрый. Төбәк көньяк тайга асзонасына,

урман зонасына карый. Урманлы жирләр 14,9%. Каен һәм усак катыш юкәләрден, чыршы, ак чыршыдан торучы караңгы ылыслык яфраклы аеруча зур урманнар Иж елгасының сулъяк ярында сакланган. Зур булмаган участокларда чыршы һәм ак чыршыдан торучы караңгы ылыслы урманнар очрый. Кама елгасы үзәннәдә нарат урманнары сакланган.

Көнчыгыш Кама алдының көньяк өлешендә нефть чыгарыла. Кирпеч житештерү өчен балчыксыл чимал (Әгерже, Исәнбай), вакланган таш һәм бут (ак таш) (Бондюг, Максимов, Камай) төзелеш ташларының кечкенә чыганактары бар. Кама елгасы юлында һәм Иж елгасы тамагында ком-чуертташ кушылмалары чыганактары тикшерелә һәм өлешчә эшкәртелә.

Көнчыгыш Кама алды «Түбән Кама» милли паркының шактый өлеше — Зур наратлык, Кече наратлык, Танай дачасы, Танай һәм Алабуга болыннары, «Кичкетәң» комплекслы табигать тыюлыгы, «Катлаулы наратлык» табигать истәlege, Әгерже һәм Алабуга аучылык тыюлыгы урнашкан. Иж, Туйма һәм Лубян елгалары ТРның табигать истәlege дип игълан ителгән.

КӨНЧЫГЫШ КАМА АРЪЯГЫ, ТРның физик-географик төбәге. Кама елгасыннан көньякта һәм Чишмә елгасыннан көнчыгыштарак урнашкан. Мәйданы 22,5 мең км².

Геологик бәйләнештә Көнъяк Татар гөмбәзенә туры килә. Нигезе архей һәм протерозойның кристаллик токымнарыннан гыйбарәт; Әлмәт шәһәре янында 1600 м, төбәкнең көньяк-көнчыгышында һәм төньяк-көнчыгышында 2000 м тирәнлектә урнашкан. Нигезенә юлган өслегендә югары протерозой, өстәрәк девон һәм карбон токымнары ята. Өслеккә Пермь, неоген һәм дүртенчел система утырмалары чыга. Көнчыгыш Кама аръягы территориясенә төп өлеше югары Пермь токымнарыннан тора. Уфа ярусының юка мергель катламы, известташ һәм доломитлы комсу-балчыклы токымнары Кама, Ык, Чишмә һәм аларның кушылдыктары үзәннәрендә (сөзәкләреннән түбән-ге өлешләрендә) ачыла. Зур гына мәйданнарда Казан



Көнчыгыш Кама аръягы. Типик ландшафт.

ярус утырмалары үсеш алган: астарак — балчык һәм известъташлар, өстә — юка қатламлы кызыл төстәге карбонаттан торган комсу-балчыклы токимнар. Аеруча биек субүләрләр татар ярус токимнарыннан гыйбарәт — кызыл төстәге аргиллит, алевролит, комташлар. Неоген утырмалары Кама, Агыйдел, Ык, Зәй, Чишмә елгалары һәм аларның кушылдыкларының тирән уелган борыңгы үзәннәрен ясыи. Киселешнең нигезендә — елга һәм күл-елга, комсу-чуерташлы, комсу балчыклы токимнар, урта өлешендә — балчыксыл дингез, өстә континенталь комсу-балчыксыл утырмалар ята. Төбәкнең төньяк-көнъягында — Кама-Агыйдел түбәнлегендә зур майданнарны били. Дүртенчел система утырмалары бөтен жирдә диярлек очрый, әмма аеруча калыңнары елга үзәннәренә туры килә, биредә алар 5–6 га кадәр тугай асты террасалары сериясен ясыи яки авыш сөзәклекләрдә шлейфлар хасил итә.

Көнчыгыш Кама аръягы рельефы күбрәк калкулы, кискен асимметрияле елга үзәннәренә тирән уемнары (150–250 м) булу, сөзәклекләрдә структуралы террасаларның, ә елга үзәннәре буйлап карст формаларының киң таралуы белән аерыла. Төп өлешен *Бөгелмә яссы калкулыгы* били. Төньяк-көнчыгышта Кама-Агыйдел түбәнлеге урнашкан. Аеруча зур биеклекләр (280–360 м) көньякта Сола, Томбарлы һәм Дим елгаларының югары агымында. ТР территориясендә иң зур биекlege — 381 м (Оренбург өлкәсе белән чиктәш). Төньяктарак һәм төньяк-көнчыгыштарак субүләр 240–200 м га кадәр түбәнәя. Территория елга үзәннәренә (0,5 км/км²) һәм сызларның (0,61 км/км²) тыгыз чөлтәре белән бүлгәләнгән. Ерымнар чөлтәре үсеш алмаган (0,13 км/км²).

Көнчыгыш Кама аръягының төньяк өлешендә климат салкынча, жәен — явым-төшемнәренә бүленеше тигезсез, кышын чагыштырмача суык һәм аз карлы. Көнъяк калкулык өлеше салкынча һәм дымлы жәй, уртача салкын һәм карлы кыш белән характерлана. Гыйнварның уртача температурасы -13,8 °C тан -14,7 °C ка кадәр, июльдә 18,3 °C тан 19,5 °C ка кадәр үзгәрә, абсолют минималь -49 °C (1942, Мөслим), абсолют максималь 39 °C (1952, Мөслим). Салкын булмаган чорның озынлыгы уртача 120–130 көн тәшкит итә. Явым-төшемнәренә еллык күләме 480–530 мм. Кар қапламының калыңлыгы 31–46 см.

Көнчыгыш Кама аръягы югары үсеш алган елга чөлтәре белән характерлана. Ык (кушылдыклары — Минзәлә, Мәллә, Эстәрле, Дим), Дала Зәе (кушылдыклары — Зәй, Урман Зәе, Зичә), Чишмә (кушылдыклары — Кичү, Урман Чишмәсе) елгалары белән территория дренажлана. Кама-Агыйдел түбәнлегенән Агыйдел һәм аның кушылдыгы — Сөн елгасы ага. Елга тугайлары буенда — элеккеге елга юлында сакланып калган һәм карст күлләре, Кама-Агыйдел түбәнлегендә ТРда иң зур *Көләгеш сазлыгы* урнашкан.

Төбәкнең төньяк өлешендә — соры урман туфрактары, көньякта — селтесезләнгән кара туфрактар, типик һәм карбонатлы, елга тугайлары буйлап ту-

ендырылган кәсле аллювиаль, Кама-Агыйдел түбәнлегендә сазлыклы аллювиаль һәм кәсле аллювиаль туфрактар таралган. Көнчыгыш Кама аръягы территориясе урман-дала зонасына керә; юкә, карама, имән өстенлек иткән киң яфраклы урманнар; каенлык һәм усаклыктар күп. Аеруча зур урман массивлары Лениногорск, Әлмәт һәм Зәй районнарының көнбатыш өлешендә, Түбән Каманың көньягында урнашкан. Территориянең уртача урманлылыгы 17%. Дала участоклары текә, еш кына ташлы сөзәклекләрдә сакланган.

Янучан һәм руда булмаган файдалы казылмалар — төбәкнең төп байлыгы. Янучан казылмалар — нефть һәм табиғый газ, битум, таш һәм көрән күмер. Нефть һәм газ девон һәм ташкүмер катламнарына туры килә. Күп кенә чыганактар (Ромашкино һәм башкалар) 60 елдан артык эшкәртелә. Төп чыганактар Лениногорск, Әлмәт, Азнакай районнарында тупланган. Битум чыганактары Чишмә, Урман Чишмәсе елгаларының югары агымына, Кичү елгасының урта агымына туры килә; Сарман районында — ташкүмер, Тукай һәм Минзәлә районнарында көрән күмер запаслары билгеле. Ык (Әпсәләм, Димтамак, Новониколашкино, Муллино һәм башкалар), Кама (Соколка, Кама Аланы, Соболевский), Чишмә (Нагайский) һәм башка елгаларның үзәннәрендә руда булмаган файдалы казылмалардан ком-чуерташ чыганактары эшкәртелә. Төзелеш комнары Кама үзәннендә (Ворошилов) чыгарыла. Көнчыгыш Кама аръягы бентонит балчыктарга (Биклән, Олы Аты) бай. Кирпеч балчыктары, төзелеш һәм кисү ташларының кечкенә чыганактары (Яңа Кәшер, Сарман, Кама-Исмәгыйль, Сугышлы, Кармалы) күп.

Көнчыгыш Кама аръягында, Каманың уңъяк ярында, «Түбән Кама» милли паркы өлеше — «Кызылтау» урман массивы урнашкан. 13 ландшафтлы территория аеруча сакланулы буларак (*Урдалы Тау, Игим нарталыгы, Борок урман дачасы, Татар Димсәе аланы, Петровка нарталары, Чыршылы сөркә (байбак) колониясе* һәм башкалар) һәм 7 сулык табигать истәлеге (Дим, Ык, Сөн, Чишмә һәм башкалар); 8 табигать (*Сөлек урманы, Адонис урманы, Наратасты урманы, Чатыр Тау* һәм башкалар) һәм 5 аучылык (Бөгелмә, Баграж, Азнакай, Шөгәр һәм башкалар) тыюлыгы билгеләнгән.

КӨНЬЯК ТАТАР ГӨМБӘЗЕ, ТРның көнчыгыш өлешендә, Самара өлкәсенә төньяк өлешендә һәм Башкортстан Республикасының көнбатыш районнарында Көнчыгыш Европа платформасының иң зур структур формасы булып тора. Хәзерге рельефы белән Бөгелмә-Бәләбәй калкулыгына тәңгәл килә. ТР чикләрендә кристаллик нигез буенча иңкүлекле участоклар белән бүленгән 4 калку блоктан (Акташ-Яңа Елховой, Ромашкино-Миңлебәй, Павловка-Сөләй һәм Азнакай) һәм күтәрелмәләрдән (утырма токимнар буенча) гыйбарәт. Үлчәме 220x200 км. Абсолют биекlege гөмбәз үзәгендә 1520 м дан көнчыгышта 3000–5000 м га

кадәр. Төньяк Татар гөмбәзеннән Зэй-Сарайлы бөгелешә белән, Токмово гөмбәзеннән Мәләкәс батынкылыгы белән бүленә. Көнъяк Татар гөмбәзенең терриген девон структурасында эре Ромашкино гөмбәзе билгеләнә, анда уникаль Ромашкино нефть чыганагы урнашкан. Битум, сланецлы нефть, күмер һәм башка файдалы казылмаларның ятмалары ачыкланган.

КӨРЭН АЮ (*Ursus arctos*), аюлар семьялыгынан икезүчә ерткыч хайван. 7 төрә билгеле, нигездә, Төньяк ярымшарда таралган. ТР территориясендә Арча, Саба һәм Кызыл Йолдыз урманчылыгы урманнарында очрый. Ерткычлар отрядында иң зур хайван. Ата көрән аюның озынлыгы 2 м га якын, биеклегә жилкә калкымында 1 м тирәсе, авырлыгы 250–300 кг. Ана аю гәүдәгә кечкенәрәк. Башы зур, кыска танаулы, кечкенә күзле. Колаклары зур түгел, йөнтәс. Койрыгы бик кыска, мех астында бөтенләй күрәнми. Аяклары биек



278

КӨР



Көрән аю.

түгел, бөтен табанына басып йөри, бармакларында — нык бөгелгән зур тырнаклар. Мехы озын, куге, тупас, жәен кышкысына караганда кыскарак һәм сирәк. Көрән яки коңгырт төстә; яшь затларның жилкәсендә һәм күкрәгендә ак «муенчагы» бар, гадәттә, олыгаю белән ул бетә. Кышны көрән аю өндә үткәрә. Женси активлык вакыты жәен күзәтелә, буазлык чоры 7 айга якын, гыйнвар-февральдә шәрә һәм көчсез, 500–600 г авырлыктагы 1–2 бала китерә. Үзенең май катламы хисабына ана аю өч ай дәвамында аларны имезә, үзе бу вакытта тукланмый. Балалар ана аю карамагында бер елга якын була һәм аның белән бер үк өндә кышларга мөмкин. Женси житлегү — яшәешенең 3 нче елында. Көрән аю 30–40 ел яши. Башлыча, үсемлек азыклар (имән чикләвеге, чикләвек, жиләк, бүлбә, үсемлекнең яшел сусыл өлешләре), шулай ук бөжәкләр (кырмыскалар, бал кортлары, аларның личинкалары һәм құрчаклары), вак жәнлекләр белән туклана; бал ярата. ТРның Кызыл китабына кертелгән (2016).

КӨРЭН (Каринка) елгасы, Көнчыгыш Кама алдында, Туйма елгасының (Кама елгасы бассейны) уң ку-

шылдыгы. Озынлыгы 25,6 км, бассейнының майданы 101,9 км². Елга башы Алабуга районының Разживино авылы (кеше яшәми торган) янында, тамагы Менделеевск районының Тихоново авылыннан 2,5 км төньяктарак. Елга башының абсолют биеклегә 180 м, тамагыныкы — 60 м. Көрәннең 0,1 дән алып 2,5 км га кадәр озынлыктагы 6 кушылдыгы бар. Елга чөлтәренең тыгызлыгы 0,37 км/км². Туенуы катнаш, күбесенчә кар сулары исәбенә. Жир асты сулары белән туену модуле 3,1–5 л/с·км². Бассейнда еллык су агымының уртача күпсәллек катламы 148 мм, ташу агымы катламы 117 мм. Язгы ташу, гадәттә, апрельнең беренче ункөнлегендә башлана. Елга ноябрь башында туңа. Елга тамагында суының иң аз вакытындагы уртача күпсәллек чыгымы 0,11 м³/с. Суы язын каты (6–9 мг-экв/л), кышын һәм жәен бик каты (9–12 мг-экв/л). Гомуми минеральлешүе язын 100–200 мг/л, кышын һәм жәен 500–700 мг/л.

КӨРНӘЛӘ (Архиповка, Архаровка, Курлянка) елгасы, Көнбатыш Кама арьягында, Кама елгасының сул кушылдыгы. Озынлыгы 27,4 км, бассейнының майданы 218,1 км². Идел арьягы түбәнлегеннән ага, Алексеевск районында. Елга башы — Коры Көрнәле авылыннан 2 км көньяк-көнчыгыштарак, тамагы — Юеш Көрнәле авылыннан төньяк-көнчыгыштарак. Елганың түбән агымнары Куйбышев сусаклагычы сулары астында калган. Елга башының абсолют биеклегә 130 м, тамагыныкы — 53 м. Су жыелу майданының урманлылыгы 15%. Көрнәленең 0,6 дан алып 11,6 км га кадәр озынлыктагы 6 кушылдыгы бар. Елга чөлтәренең тыгызлыгы 0,17 км/км². Туенуы катнаш, күбесенчә кар сулары исәбенә. Жир асты сулары белән туену модуле 0,1 л/с·км². Бассейнда еллык су агымының урта-



Көрнәле елгасы.

ча күпсәллек катламы 55 мм, ташу агымы катламы 40 мм. Язгы ташу, гадәттә, март ахырында — апрель башында башлана. Елга ноябрь башында туңа. Корылык вакытында елганың аерым урыннары кибә. Суы язын чагыштырмача каты (3–6 мг-экв/л), кышын һәм жәен бик каты (9–12 мг-экв/л). Гомуми минеральлешүе язын 100–200 мг/л, кышын һәм жәен 500–700 мг/л.

КӨРНӨЛЭ ИНЕШЭ елгасы, Көнбатыш Кама аръягында, Гэрэй елгасының (Мораса, Кече Чирмешән елгалары бассейны) уң кушылдыгы. Озынлыгы 11,6 км, бассейнының майданы 44,2 км². Нурлат районы территориясеннән ага. Елга башы — урман массивында, Көрнөле Әмзә авылыннан 3,5 км төньяк-көнчыгыштарак, тамагы — Иске Әмзә авылы янында. Елга башының абсолют биеклеге 160 м, тамагыныкы — 113 м. Көрнөле инешенең 3,3 км озынлыктагы кушылдыгы бар. Елга чөлтөрөнөң тыгызлыгы 0,34 км/км². Туенуы катнаш, күбесенчә кар сулары исәбенә. Жир асты сулары белән туену модуле 0,26–0,5 л/с·км². Бассейнда еллык су агымының уртача күпчеллек катламы 85 мм, ташу агымы катламы 80 мм. Язгы ташу, гадәттә, март ахырында башлана. Елга ноябрь уртасында туңа. Жәйге саегу вакытында елганың аерым урыннары кибә. Суы бик каты: язын 9–12 мг-экв/л, кышын һәм жәен 20–40 мг-экв/л. Гомуми минеральләшүе язын 100–200 мг/л, кышын һәм жәен 500–700 мг/л.

КӨРПӘ ҮЛӘНЭ (*Draba*), әвернә чәчәклеләр семьялыгыныннан күпчеллек, сирәк кенә ике- яки берчеллек үләнчел үсемлекләр ыругы. 270 кә якын төре билгеле. Башлыча Төньяк ярымшарда таралганнар. Татарстан территориясендә бер төре — **имәнсәр көрпә үләнә** (*D. nemogosa*) бар, барлык районнарда очрый. Болынарда, ерым битләрендә, урман буйларында, чәчүлкләрдә үсә. 5–10 см биеклектәге берчеллек үсемлек. Тамыры үзәк, тирәнгә китеп үсә. Сабагы туры яки тармаклы. Яфраклары бөтен читле, йолдызсыман төкчәле. Чәчәкләре вак, ак яки аксыл сары, чуksыман чәчәк төркемендә. Жимеше — озынча эллипсыман кузакчык. Апрель–июньдә чәчәк ата. Орлыктан һәм вегетатив юл белән үрчи. Чүп үлән.

КӨРТЛӘК (*Lyrurus tetrix*), көртлек кошлар семьялыгындагы кош. Евразиянең урман-дала һәм урман зоналарында таралган. Татарстан территориясендә оя коручы гадәти утук төр. Каен өстенлек иткән катнаш урманнарда яши. Ата кошның гәүдә озынлыгы 53–57 см, авырлыгы 1,2–1,8 кг, ана кошлар ата кошлардан кечерәк. Ата затлар башында, муенында, тамак астында һәм сыртында шәмәхә төсмерле ялтырап торган кара; койрык асты һәм канатларындагы «көзгә»се ак; күзгә өстендә кызыл кашлар; койрыгы лирасыман бөгелгән. Ана зат чуар, соры һәм кара-көрән аркылы буйлар төшкән жирән-коңгырт төстә. Полигамнар (пар хасил итмиләр). Кечкенә һәм янган урманнарда, кисенделәрдә яши. Жирдә жиңел хәрәкәтләнә, яхшы йөгәрә; агачларда иркен утыра. Жирдән шаулап очып китә. Көзгә таба көтү хасил итәләр. Кар төшкәннән язга кадәр көтү белән даими рәвештә күчеп йөреләр, яшәү һәм куну урыннарын еш алыштыралар. Карга күмелеп, жирдә төн куналар, кайвакыт кар астында озын юллар ясылар. Язын парлашу чоры башлана, ата кошлар арасында «турнирлар» бара. Оялары — чыбык-чабык яки кие куаклар астында тирән булмаган чокырчыклар. Май башында ана кош кы-



Ата көртлек.

зыл-көрән тапты 6–9 кызгылт йомырка сала. 21 нче көнгә балалары чыга, беренче айда бөжәкләр, нигездә, турыканатлылар белән тукланалар; жәен азык буларак — жиләкләр, көзен — бөртеклеләрнең орлыклары; кышын каен һәм зирек алкалары, гөлжимеш, артыш жимешләре өстенлек итә. Кәсәбәчелек һәм ау спорты объекты. Көртлек кошның урмандагы дошманнары: селәүсен, төлке, сусар, тавык карчыгасы.

КӨТҮЧЭ КОШЛАР (*Rallidae*), торнасыманнар отрядындагы кошлар семьялыгы. 138 төре билгеле. Поляр өлкәләрдән тыш, бөтен жирдә таралганнар. Татарстан территориясендә 7 төре бар. **Саз көтүчесе** (*Rallus aquaticus*) Кама алдында һәм Кама аръягында; **гади кугыч** (*Porzana porzana*), **кашкалак** — барлык төбәкләрдә, **кечкенә кугыч** (*Porzana parva*) — сирәк төр; **тартар**, **камыш тавыгы** (*Gallinula chloropus*) — аз санлы төрләр, Кама аръягында очрыйлар. Күчмә кошлар. Әрәмәлекләр һәм үсемлекләр күпләп үскән

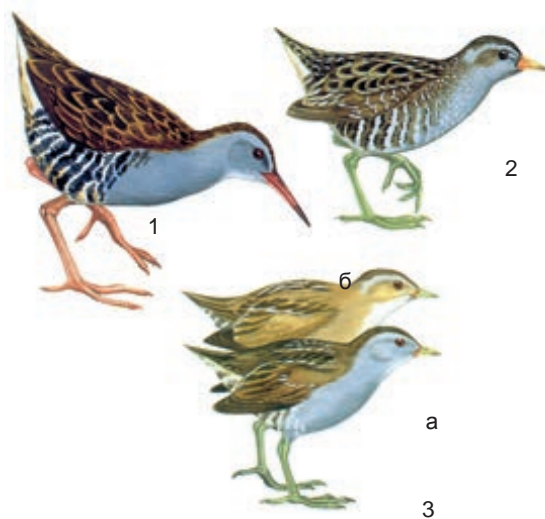

Көтүче кошлар: 1. Саз көтүчесе; 2. Гади кугыч; 3. Кечкенә кугыч, а — ата кош, б — ана кош.

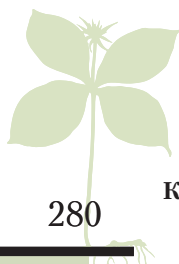

сулык ярлары буенда яшиләр. Көтүче кошларга хас үзенчәлек — ян-яктан кысылган гәүдә, кыска канат һәм койрык. Аяклары чагыштырмача кыска. Кашкалак һәм камыш тавыгы — кара, тартар, саз көтүчесе, кугычлар көрән һәм соры төстә. Маңгаенда зур ак тап һәм тәпиендә телле-телле элпәләр — кашкалак өчен хас билгеләр; камыш тавыгының маңгаенда кызыл тап бар; саз көтүчесенен томшыгы озын, жиңелчә бөгелгән. Эңгер-меңгердә яшерен яшәү рәвеше алып баралар, яхшы йөзәләр һәм чумалар, начар очалар. Ояларын жир өстендә, түмгәкләрдә, куак ботакларында ясый. Вак тимгелле 6–12 соры-кызыл йомырка салалар. Бөжәкләр, моллюсклар, суалчаннар, үсемлек орлыклары белән тукланалар. Гади кугыч һәм кашкалак — ау спорты объекты. Камыш тавыгы һәм саз көтүчесе ТРның Кызыл китабына кертелгән (2016).

КӨТҮЧЕ КУБЫЗЫ (*Alisma*), көтүче кубызчалар семьялыгынан күпбеллык үләнчел үсемлекләр ыругы. 10 га якын төре билгеле, башлыча, Төньяк ярымшарның уртача поясында таралганнар. Татарстан территориясендә 4 төре бар. **Бака яфрагысыман көтүче кубызы** (*A. plantagoaquatica*) барлык районнарда очрый; **кыяклы көтүче кубызы** (*A. gramineum*), **Юзепчук көтүче кубызы** (*A. juzepczukii*) һәм **ланцет яфраклы көтүче кубызы** (*A. lanceolatum*) — республика өчен сирәк төрләр. Сулык ярлары буенда, сай сулыкларда, уйсулыклы сазлыкларда, сазлыклы болыннарда үсәләр. 10–70 см биеклектәге үсемлекләр. Сабагы туры, өч кырлы. Яфраклары күксел-яшел, озынча тү-



Бака яфрагысыман көтүче кубызы.

гәрәк-ланцетсыман, озын саплы, тамыр яны таралгысында. Чәчәкләре ак яки аксыл-алсу, себеркәч чәчәк төркемендә. Жимеше — бер орлыклы коры жимешектән торучы күп чикләвекчек. Июнь–июльдә чәчәк аталар. Жимешләре июль–августта өлгәрә. Орлыктан үрчиләр. Бака яфрагысыман көтүче кубызының тамырчасында крахмал, шикәр матдәләре, эфир мае, үләнәндә агулы алкалоидлар бар. Халык медицинасында үлән төнәтмәсе бөер авырулары вакытында, геморрой, сары судан дэвалау өчен кулланыла. Көтүче кубызы ондатра һәм үрдәкләр өчен азык булып тора. Мөгезле терлек өчен агулы. Ланцет яфраклы көтүче кубызы һәм кыяклы көтүче кубызы ТРның Кызыл китабына кертелгән (2016).

КӨТҮЧЕ СҮМКАСЫ (*Capsella*), әвернә чәчәклеләр семьялыгынан бер-яисә икееллык үләнчел үсемлекләр ыругы; чүп үлән. 5–7 төре билгеле, Жир шарының уртача һәм субтропик төбәкләрендә үсәләр. ТРда бер төре — **гади көтүче сумкасы** (*C. bursa-pastoris*) бар, кырларда, яшелчә бакчаларында, буш урыннарда үсүче берьяеллык үсемлек. Сабак яфраклары утырма яки каурыйсыман-теленмә, яфрак таралгысына жыелган. Чәчәкләре вак, ак, алсу яисә саргылт, калкансыман (чәчәк ата башлаганда), аннан соң озынчаланган чүк чәчәк төркемендә урнашкан. Жимеше — ян-яктарынан кысылган өчпочмаклы кузак формасы белән сумкага охшаган (исем шуннан алынган). Майдан сентябрьгә кадәр, вегетация чоры беткәнчә чәчәк ата. Орлыктан үрчи. Бер үсемлек 50 меңгә якын орлык бирә, алар туфракта 6 елга кадәр яшәргә сәләтле (жәй дэвамында 2–3 буын өлгәрә); язгы һәм көзгә формалары бар. Яшь яфраклары ашарга яраклы, ашлар һәм салатларда кулланылар, алар фитонцид активлыкка ия. Хәзерге медицинада үсемлекләреннән жир өстендә үсә торган өлешләреннән житештерелгән препаратлары кан туктату чарасы буларак кулланыла. Төелгән орлыклары горчица урынына файдаланыла.



Көтүче сумкасы.

КӨШКӘТ елгасы, Көнбатыш Кама алдында, Шушма елгасының (Вятка елгасы бассейны) сул кушылдыгы. Озынлыгы 26 км, бассейнының майданы 186,6 км². Балтач районы территориясеннән ага. Елга башы — Каенсар авылы янында, тамагы — Борнак авылының көньяк чигендә. Елга башының абсолют биеклеге 160 м, тамагыныкы — 78 м. Су жыелу майданының урманлылыгы 10%. Көшкәтнең 1,4 тән алып 9,4 км га кадәр озынлыктагы 6 кушылдыгы бар. Елга чөлтәренен тыгызлыгы 0,3 км/км². Туенуы катнаш,



Көшкәт елгасы.

күбесенчә кар сулары исәбенә. Жир асты сулары белән туену модуле 0,5–1 л/с·км². Бассейнда еллык су агымының уртача күпчеллек катламы 130 мм, ташу агымы катламы 105 мм. Язгы ташу, гадәттә, март ахыры — апрель башында башлана. Елга ноябрь уртасында туна. Елга тамагында суының иң аз вакытындагы уртача күпчеллек чыгымы 0,15 м³/с. Суы язын йомшак (1,5–3 мг-экв/л), кышын һәм жәен чагыштырмача каты (3–6 мг-экв/л). Гомуми минеральләшүе язын 200–300 мг/л, кышын һәм жәен 700–1000 мг/л.

КӨЯ ҮЛӘНӘ, пиретрум (*Pyrethrum*), оешма чәчәкләр семьялыгынан бер- һәм икееллык үләнчел үсемлекләр ыругы. 100 гә якын төре билгеле, Евразия һәм Төньяк Африкада таралганнар. Татарстан территориясендә **калканлы көя үләнә** (*P. corymbosum*)



Калканлы көя үләнә.

очрый, аланнарда, коры урман буйларында, куаклар арасында үсә 20–120 см биеклектә. Тамырчасы калын. Сабагы туры. Яфраклары азрак теленмә. Чәчәк төркемнәре берле яки калкансыман кәрзингә жыелган. Кәрзиндәге кырый чәчәкләре көпшәле, жимшәнде, ак, диск чәчәкләре көпшәле, ике женесле, сары. Жимеше — озынча, ачык көрән төстәге орлыкча. Май-июньдә чәчәк ата. Жимешләре июнь–июльдә өлгәрә. Декоратив үсемлек. Халыкта калканлы көя үләнә, гадәттә, ромашка дип атала. Йорт яны һәм бакчаларда **кызлар көя үләнә** (*P. parthenium*) үстрелә, сирәк кенә кыргыйлана.

КРАСНЫЙ БОР ГЕОЛОГИК КИСЕЛӘШЭ, геологик табигать истәлегә. Лихвин бозлыкара һәм Днепр бозлану чорларында формалашкан (200–400 мең ел элек) урта плейстоцен утырмалары киселешә. Әгерже районының Красный Бор авылынан 2 км көнчыгыштарак, Кама елгасының уңьяк ярында урнашкан. 2010 елда билгеләнә. Майданы 14,16 га. Геологик киселеш су юллары йогынтысында Кама елгасы югары тугай өсте террасасы сөзәклегендә барлыкка килгән. Елга террасасын төзүче Лихвин свитасы күбесенчә Урал комсу вакташ-чуерташлы су юлы аллювиеннан тора. Утырмалар катламында казылма фауна кал-

дыклары очрый. Киселешнең түбәнге өлеше Түбән Кама сусаклагычы суларының иң аз вакытындагы биеклегеннән астарак ятучы елга юллары фацияләреннән гыйбарәт. Аллювий нигезендә, гадәттә, шактый гына күп вакташ-чуерташ кушылмасы белән эре бөртекле комнар очрый. Чуерташлар составында кварцит, ахак, жирле утырма токымнар кушылмасы белән кремний һәм яшма өстенлек итә. Чуерташлыктардан өстәрәк составында кыр шпатлары һәм кремнийлар булган вак бөртекле кварцлы комнар ята. Аллювийның югары өлеше горизонталь катламлы балчыксыл-комсу токымнардан гыйбарәт тугай утырмаларыннан тора, алардан өстәрәк капламда кара ләмнәр ята. Лихвин утырмаларында Днепр бозлану чорында барлыкка килгән аллювий ята; гадәттә, горизонталь катламлы һәм дулкынсыман катламлы комнар һәм коңгырт-сары, соры-сары комсыл балчыктардан тора; аллювиаль утырмалар перигляциаль шартларда (боз белән капланган зонадан читтә) формалаша. Табигать истәлегә чикләрендә шактый зур майданда Днепр утырмаларының өслеге сөзәклек токымнары белән капланган. Кама белән янәшә урнашкан террасаның гомуми киңлеге 95–105 м (су өслегеннән 30–40 м биеклектә). Аллювиаль террасаларның гомуми киңлеге 0,5 км тирәсе, төньяктан Кама югары тугай өсте террасасы (4 нче) Бәләбәй свитасының кызыл балчыкларыннан торучы Пермьнең төп токымнары катламына тоташа. Татарстан территориясендәге табигый һәм фәнни әһәмияткә ия уникаль геологик объектларның берсе.

КРАЧКАЛАР (*Sterninae*), акчарлак кошлар семьялыгынан кошлар асемьялыгы. 43 төре билгеле. Евразия, Төньяк Америка, төньяк-көнбатыш Африкада таралганнар. Диңгез, елга һәм күл буйларында яши. ТР территориясендә елга крачкалары (*Sterna*) һәм сазлык крачкалары (*Chlidonias*) ыругларыннан 5 төр очрый. Гәүдәсенең озынлыгы 20–50 см, авырлыгы 600–700 г. Канатлары озын, очланган. Койрыгы үемлы. Томшыгы нәзек, озын. Аяклары кыска, көчсез. Алгы бармаклары арасында зур булмаган йөзгеч ярылары бар. **Елга крачкасы** (*S. hirundo*) зур һәм уртача елгаларның комлы сайлыкларында һәм утрауларында колонияләр булып оялтый; **кече крачка** (*S. albifrons*) — оя коручы күчмә төр, сусаклагычлар төзелгәннән соң сирәк күренә; ике төре дә аксыл

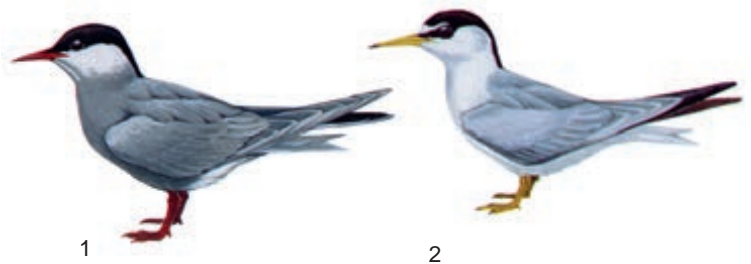

Ак яңаклы (1) һәм кече (2) крачка.



төстөгө каурий капламы һәм башындагы «бүрекче» белән үзенчәлекле. **Кара крачка** (*Ch. nigra*), колониялар булып, үсемлекләр күпләп үскән күл һәм сазлыкларда, еш кына акчарлактар белән бергә яши. **Ак канатлы крачка** (*Ch. leucopterus*) — ак койрыклы, ак-сыл-соры канатының алгы чите ак, үсемлекләр күпләп үскән күлләрдә, түмгәкле сазлыктарда ояллы, БК елгасы түбәнлекләрендә колониялар хасил итә. **Ак янаклы крачка** (*Ch. gybrida*) аксылрак төсө, ак янагы һәм ияге белән аерыла. Республика территориясеннән әлеге төр ареалының төньяк чиге уза. Крачкалар күбесенчә үсемлекләр күпләп үскән зур күлләрдә һәм сусаклагыч ярлары буенда яши. Бу кошлар берничә дистә пар булып ояллы, еш кына башка крачкалар белән бергәләп колониялар хасил итә. Майдан августка кадәр очрыйлар. Кара тимгелле 2–4 көрән-кызыл яки коңгырт-көрән йомырка салалар. Кош балалары июнь-июль башында чыга. Вак балыктар, кысласыманнар, бөжәкләр белән тукланалар. Кече крачка ТРның Кызыл китабына кертелгән (2016).

КРЕМНИЙЛЫ СУҮСЕМНӨР (*Bacillariophyta*), түбән төзелешле үсемлекләр бүлгеге. 300 ыругка караган 20 меңгә якын хәзерге һәм казылма төрләр билгеле. ТР территориясендә кремнийлы сүүсемнөр ыругларының түбәндәге вәкилләре киң таралган: гомфонема (*Gomphonema*), табелляррия (*Tabellaria*), диатома (*Diatoma*), мелозира (*Melosira*), синедра (*Synedra*), ропалодия (*Rhopalodia*) һәм башкалар. Төчө сулыктар планктоны һәм бентосы составына кергән өлешләре су үсемлекләрендә, сазлык өслекләрендә һәм мүк түмгәкләрендә, ташларда, туфракта һәм аның өслегендә яшиләр.

Бер күзәнәкле микроскопик (4–1000 мкм) организмнар ялгыз яки төрле типтагы колонияләргә тупланып яши: чылбыр, жеп, тасма, йолдызчык, куакчык яки лайлалы элпәләр. Күзәнәк протопластан тора, ул исә панцирь-кремнезёмлы тышча белән әйләндереп алынган, панцирь берсе өстенә икенчесе салына торган 2 капкачтан тора. Целлюлоза тышчасы юк. Хлоропластлар төсләренең интенсивлыгына, аларның зурлыгы төрлечә булуга һәм сүүсемнөрнең яшәү рәвешенә бәйле: планктон төрләрдә алар — алтынсымансары, вак, диск формасында; төптөгә һәм субстратка беркетелгәннәрдә — эре, пластинкасыман, кара-көрән төстә. Тышкы тирәлек белән матдәләр алмашы панцирь стеналарындагы тишемнәр аша бара. Кремнийлы сүүсемнәрдә фотосинтез процессы вакытында запас матдәләр: май, воллютин туллана. Туенуы күбесенчә автотроф. Еш кына күзәнәкләрнең ике өлешкә вегетатив бүленүе белән үрчи. Органик матдәләр чыганагы буларак, алар даими азык базасы һәм күп кенә организмнар өчен азык чылбырында беренчел звено булып тора. Корыган вакытта, бактерияләр һәм иң түбән төзелешлеләрнең туенуы өчен кирәк булган детрит һәм эрүчән органик матдәләргә зур күләмдә бирә. Кремнийлы сүүсемнөр умырткасыз хайваннар һәм күп кенә балык маймычлары өчен азык булып то-

ра. Кремнийлы сүүсемнөр панцирьларынан кремний токымнары утырмалары: диатомитлар һәм трепеллар барлыкка килгән.

КРИСТАЛЛИК НИГЕЗ, жир кабыгының гранит-гнейс һәм базальт катламнарының өске өлеше; утырт-



1. Гранатлы гнейс. 2 мең м дан артык тирәнлектөгә кристаллик нигездән.



2. Пиротинлы биотит-гранатлы гнейс. 3 мең м дан артык тирәнлектөгә кристаллик нигездән.

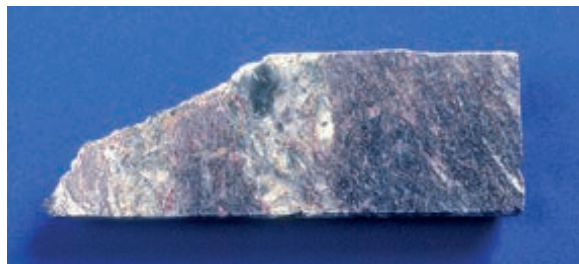

3. Кристаллик сланец. 5 мең м дан артык тирәнлектөгә кристаллик нигездән.

ма тышлыкны каплаучы геологик киселешнең аскы структур урусы.

Татарстан территориясендә кристаллик нигез архей һәм түбән протерозой чорлары токымнарыннан тора (кара: *Архей, Протерозой*). Тулысынча өйрәнүләр Миңлебай, Яңа Елховойның үтә тирән скважиналарында үткәрелә. Кристаллик нигез тирәндәге жиңерелүләр белән төрле зурлыктагы, рәвештөгә һәм матди составтагы кисәкләргә бүленгән. Төньякта 1,5 — 2 мең м дан — төньяк-көнчыгышта 3 мең м га кадәр тирәнлектә ята. Кристаллик нигезнең эре тектоник элементлары: *Төньяк татар гөмбәзе* һәм *Көнъяк татар гөмбәзе*, *Токмов гөмбәзе*, *Казан-Киров бөгелеше*, *Кама-Агыйдел* (кара: *Югары Кама иңкүлегә*) һәм Сер-

новодск-Абдулино авлакогены кристаллик нигезнен өслеге жилләү нәтижәсендә барлыкка килгән төрле токымнардан тора. Кристаллик нигез токымнарында руда минераллары таралган (магнетит, ильменит, алтын һәм башка минераллар), ярылулар зонасында углеводородлар күчеше эзе бар.

КТЫРЬЛАР, юл чебеннәре (*Asilidae*), парканатлылар отрядынан бөжәкләр семьялыгы. 5,5 меңнән артык төре билгеле. Россиядә — берничә йөз, Татарстан территориясендә 10 га яқын төре бар. Гәүдә озынлыгы 4 тән 50 мм га кадәр (еш кына 15–25 мм), кыска төкләр белән капланган. Күбесенчә урман-дала һәм дала зоналарында яшиләр. Ачык урыннарда — юл, урман кырыйларында, авыл юлларында очрыйлар. Көндөз актив: житез очалар, кояш яктысы төшкән агач кәүсәләренә һәм түмгәкләргә куналар. Олы ктырьлар — ерткычлар; төрле бөжәкләр, үрмәкүчләр, талланнар белән тукланалар, кайвакыт умарта кортларына һөжүм итәләр. Үзләренә ау урыннары бар. Озын һәм көчле хортумчыклары белән табышны һавада эләктереп алалар. Ктырьларның үсеше 1 дән 3 елга кадәр сузыла. Ана затлар яфрактарга, сабакка, кайры астына, туфракка яки жир өслегенә ак төстөгә орчыксыман вак йомыркалар салалар. Йомыркалардан личинкалар чыга, алар исә үсемлек калдыклары, шыртылавыклар, кара коңгызлар, хрущлар, саранчалар белән тукланып, күбрәк комлы туфрактарда яки үзгач чегендә яшиләр (кайбер төрләре филчекләр һәм мыеклач коңгызларның личинкалары һәм курчақлары белән тукланып, аларның юлында яши); жәй башында олы чебеннәргә әвереләләр. Күп кенә күзәнәк корткычларын юк итүче **бөкре ктырьлар** (*Laphria gibbosa*) һәм **жирән ктырьлар** (*L. flava*) Татарстан территориясе өчен гадәти бөжәкләр. **Шөпшәсыман ктырьлар** (*Asilus crabroniformis*) һәм **нечкә-корсак юл чебене** (*Leptogaster cylindrica* Degeer) — сирәк төрләр, ТРның Кызыл китабына кертелгәннәр (2016). Кара: *Парканатлылар* мәкаләсендәге таблицада 15 рәсем.

КУАДЫ елгасы, Көнчыгыш Кама арьягында, Мәләкәс елгасының (Кама елгасы бассейны) уң кушылдыгы. Озынлыгы 12,5 км, бассейнының мәйданы 68 км². Тукай районы территориясеннән ага. Елга башы — Куады авылынан 3 км көньяктарак, тамагы — Чаллы шәһәренә көньяк-көнбатыш чигендә. Елга башының абсолют биеклеге 170 м, тамагыныкы — 83 м. Су жыелу мәйданының урманлылыгы 5%. Куадының 1,4 тән алып 5,3 км га кадәр озынлыктагы 3 кушылдыгы бар. Елга челтәренә тыгызлыгы 0,4 км/км². Туенуы катнаш, абсолют күпчелек кар сулары исәбенә. Жир асты сулары белән туену модуле 1,1–3 л/с·км². Бассейнда еллык су агымының уртача күпьяллык катламы 105 мм, ташу агымы катламы 90 мм. Язгы ташу, гадәттә, март ахырында башлана. Елга ноябрь башында туңа. Елга тамагында суының иң аз вакытындагы уртача күпьяллык чыгымы 0,035 м³/с. Суы бик каты: язын 9–12 мг-экв/л, кышын һәм жәен 12–20 мг-

экв/л. Гомуми минеральләшүе язын 300–400 мг/л, кышын һәм жәен 1000 мг/л дан күбрәк.

КУАК елгасы, Көнчыгыш Кама арьягында, Чишмә елгасының уң кушылдыгы. Озынлыгы 30,7 км, бассейнының мәйданы 319 км². Бөгелмә-Бәләбәй калкулыгынан ага. Елга башы Әлмәт районының Яңа Сүркә авылынан төньяк-көнчыгыштарак, тамагы — Лениногорск районының Иске Куак авылы янында. Елга башының абсолют биеклеге 293 м, тамагыныкы — 90 м. Су жыелу мәйданының урманлылыгы 45%. Куак елгасының 20 кушылдыгы бар, иң зурысы (уң) — Баллы елгасы (8,1 км). Елга челтәренә тыгызлыгы 0,43 км/км². Туенуы катнаш, яртысын диярлек кар сулары алып тора. Жир асты сулары белән туену модуле 1,1–5 л/с·км². Бассейнда еллык су агымының уртача күпьяллык катламы 150 мм, ташу агымы катламы 70 мм. Язгы ташу, гадәттә, март ахыры — апрель башында башлана. Елга ноябрьнең бе-



Куак күле.

ренче ункөнлегендә туңа. Елга тамагында суының иң аз вакытындагы уртача күпьяллык чыгымы 0,88 м³/с. Язын суы каты (6–9 мг-экв/л), кышын һәм жәен бик каты (20–40 мг-экв/л). Гомуми минеральләшүе язын 200–300 мг/л, кышын һәм жәен 500–700 мг/л. Куак бассейнында суының гомуми күләме 1,3 млн м³ булган 2 буа бар. Су ресурслары сугару өчен файдаланыла. Елга үзәненә уңьяк сөзәклегендә Чыршылы сөркә (байбак) колониясе табигать истәлегә урнашкан.

КУАК КҮЛӘ, Көнбатыш Кама алдында. Лаеш районының Травкино авылынан 0,6 км көнчыгыштарак, Мишә һәм Идел елгалары субүләрәндә. Су өслегенә мәйданы 1,2 га. Су күләме 7 мең м³ тирәсе. Озынлыгы 230 м, иң зур килгә 85 м. Уртача тирәнлегә 0,5 м, иң зур тирәнлегә 1,2 м. Күлнең барлыкка килүе карст-суффозия күренеше белән бәйлә. Формасы озынча. Суы йомшак, жиңелчә минеральләшкән.

КУАКЛЫ КҮЛ, Көнчыгыш Кама алдында. Элеккеге су юлында сакланып калган күл. Алабуга районының Танайка авылынан 4 км көньяктарак, Кама ел-

гасының уңяк яры тугаенда. Су өслегенең майданы 17,08 га. Озынлыгы 1960 м, иң зур киңлеге 180 м. Формасы озынча.

КУЭТЛЭ ЕЛГА (Кәкре Елга), Көнчыгыш Кама аръягында, Кәкре Елганың (Мәллә, Бк елгалары бассейны) уң кушылдыгы. Озынлыгы 11,1 км, бассейнының майданы 20,4 км². Азнакай районы территориясеннән ага. Елга башы урман массивында, Куэтле Елга авылыннан 2 км көньяктарак, тамагы — Кәкре Елга авылында. Елга башының абсолют биеклеге 300 м, тамагыныкы — 160 м. Су жыелу майданының урманлылыгы 40%. Куэтле елганың 0,4 тән алып 3,4 км га кадәр озынлыктагы 2 кушылдыгы бар. Елга челтәренең тыгызлыгы 0,73 км/км². Туенуы катнаш, күбесенчә кар сулары исәбенә. Жир асты сулары белән туену модуле 0,26–0,5 л/с·км². Бассейнда еллык су агымының уртача күпәллек катламы 74 мм, ташу агымы катламы 60 мм. Язгы ташу, гадәттә, март ахырында башлана. Елга ноябрьнең икенче яртысында туңа. Елга тамагында суының иң аз вакытындагы уртача күпәллек чыгымы 0,01 м³/с. Язын суы каты (6–9 мг-экв/л), кышын һәм жәен бик каты (9–12 мг-экв/л). Гомуми минеральләшүе язын 400–500 мг/л, кышын һәм жәен 1000 мг/л дан күбрәк.

КУГА (*Juncus*), кугачалар семьялыгынан күпәллек, сирәк кенә береллек үләнчел үсемлекләр ыругы. 250 дән артык төре билгеле, ике ярымшарның да уртача һәм салкын поясларында, тропик һәм субтропикларның биек тауларында таралганнар. Татарстан территориясендә 13 төре бар. **Жәпсыман куга** (*J. filiformis*) — бөтен жирдә дә, **билгесез куга** (*J. ambiguus*), **кара куга** (*J. atratus*), **гөберле бака кугасы** (*J. bufonius*) — ара-тирә, **Жерард кугасы** (*J. gerardii*) сирәк очрый. **Оешма куга** (*J. conglomeratus*) — югалып бара торган сирәк төр. Дымлы болыннарда, сулык ярлары буенда, куаклар арасында үсәләр. 5–50 см биеклектәге үсемлекләр. Сабагы цилиндрыман. Яфраклары ачык жиңсәле һәм кыяк пластинкалы, кайвакыт бөтен яфраклары жиңсәгә кадәр кыскарган. Чәчәкләре вак, күрексез, төзек формада, ике женесле, башча, учма яки чатыр чәчәк төркемендә. Жимеше — 3 оялы, күп орлыклы тартмачык. Май–августта чәчәк аталар. Орлыктан һәм вегетатив юл белән үрчиләр. Декоратив үсемлекләр.

КУГАЛЫШ ҮЛӘН (*Triglochin*), кугалышсыманнар семьялыгынан күпәллек үләнчел үсемлекләр ыругы. 15 кә якын төре билгеле. Бөтен Жир шарында, башлыча, Австралиядә һәм Көнъяк Американың ур-

тача поясында таралганнар. Татарстан территориясендә 2 төре бар.

Саз кугалыш үләне (*T. palustres*) сирәк кенә барлык районнарда, дымлы һәм тозлы туфраклы болыннарда, торфлы сазлыктарда үсә. Әлки һәм Ютазы районнарының тозлы туфракларында **диңгез кугалыш үләне** (*T. maritima*) очрый. 15–90 см биеклектәге үсемлекләр. Тамырчасы юан, кыска. Сабагы туры, цилиндрыман, калын. Тамыр яны яфраклары тар кыяк. Чәчәкләре ике женесле, вак, яшькелт, сабак очындагы чүк чәчәк төркемендә. Саз кугалыш үләннең жимеше озынча кыяклы, безсыман очлы 3 өлешкә аерыла, диңгез кугалыш үләне — озынча йомыркасыман, 6 озынча эллипсыман жимешектән тора. Май–августта чәчәк аталар. Жимешләре июнь–сентябрьдә өлгәрә. Күбрәк орлыктан үрчиләр. Жимешләре каз һәм үрдәкләр өчен азык булып тора. Диңгез кугалыш үләне ТРның Кызыл китабына кертелгән (2016).

КУГУБОР (Кубыр, Чутай) елгасы, Көнбатыш Кама алдында, Шушма елгасының (Вятка елгасы бассейны) сул кушылдыгы. Озынлыгы 44,9 км, ТР чикләрендә — 32,2 км. Бассейнының майданы 329,3 км². Елга башы һәм югары агымы Киров өлкәсе территориясендә, тамагы Балтач районының Чутай авылыннан көньяк-көнчыгыштарак. Елга башының абсолют биеклеге 140 м, тамагыныкы — 65 м. Су жыелу майданының урманлылыгы 5%. Кугубор елгасының 2,2 дән алып 8,8 км га кадәр озынлыктагы 23 кушылдыгы



Диңгез кугалыш үләне.



Оешма куга.



Кугубор елгасының урта агымы.



бар. Елга челтәренә тыгызлыгы 0,44 км/км². Туену катнаш, күпчелекне кар сулары тәшкит итә. Жир асты сулары белән туену модуле 0,1–5 л/с·км². Бассейнда еллык су агымының уртача күпчеллек катламы 128 мм, ташу агымы катламы 110 мм. Язгы ташу, гадәттә, март ахыры — апрель башында башлана. Елга ноябрь уртасында туңа. Елга тамагында суының иң аз вакытындагы уртача күпчеллек чыгымы 0,21 м³/с. Суы язын йомшак (1,5–3 мг-экв/л), кышын һәм жәен уртача каты (3–6 мг-экв/л).

КУЗАЙ елгасы, Көнчыгыш Кама аръягында, Кислинка елгасының (Урман Чишмәсе елгасы бассейны) уң кушылдыгы. Озынлыгы 10,5 км, бассейнының мәйданы 41,6 км². Бөгелмә-Бәләбәй калкулыгынан ага, Лениногорск районында. Елга башы Кузайкино авылынан 1,8 км төньяктарак, тамагы Сугышлы авылының төньягында. Елга башының абсолют биеклеге 245 м, тамагыныкы — 130 м. Су жыелу мәйданының урманлылыгы 45%. Кузайның 2,6 дан алып 3,3 км га кадәр озынлыктагы 2 кушылдыгы бар. Елга челтәренә тыгызлыгы 0,39 км/км². Туену катнаш, яртгын диярлек кар сулары тәшкит итә. Жир асты сулары белән туену модуле 1–3 л/с·км². Бассейнда еллык су агымының уртача күпчеллек катламы 124 мм, ташу агымы катламы 60 мм. Язгы ташу, гадәттә, март ахыры — апрель башында башлана. Елга ноябрь уртасында туңа. Елга тамагында суының иң аз вакытындагы уртача күпчеллек чыгымы 0,08 м³/с. Суы язын каты (6–9 мг-экв/л), кышын һәм жәен бик каты (20–40 мг-экв/л). Гомуми минеральләшүе язын 200–300 мг/л, кышын һәм жәен 500–700 мг/л.

КУЗАКЛЫЛАР (Fabaceae яки Leguminosae), ике өлешле үсемлекләр семьялыгы. 650 дән артык ыруг һәм 18 мең төре билгеле. Бөтен Жир шарында диярлек таралганнар. Күпчеллек яки берьялык үләннәр, ярымкуаклар, куаклар, агачлар, лианалар. ТР территориясендә 24 ыруг, 100 гә якын төре бар (төрләр саны буенча оешма чәчәкләр һәм кыякчылардан соң өченче семьялык). Күпчелеге — күпчеллек һәм берьялык үләнчел үсемлекләр, шулай ук куаклар һәм ярымкуаклар. Кузаклыларның тамырлары еш кына бүлбеле, составында атмосфера азотын үзләштерүгә сәләтле бактерияләр бар. Яфрактары чиратлашкан, гадәттә катлаулы, каурыйсыман, бармаксыман яки өчәрле. Чәчәкләре ике женесле, төзек формалы түгел, чәчәк төркемнәрендә. Касә һәм таж яфрактары 5 әр. Касә яфрактары үзара ябышып үскән. Таж яфрактары аерым яки өлешчә ябышкан. Жимеше — кузак, коры, күп орлыклы гади һәм ачылучан ике капкачлы. Эре яралгылы орлыгы эндоспермсыз, ике орлык өлештән тора. Күп кенә төрләренә аксымга бай орлыктары (борчак, фасоль, ясык) ашамлык булып тора. Кузаклылар арасында терлек азыгы үсемлекләре шактый (*клевер*, *люцерна*, *эспарцет*, *кырлы борчак*, *донник* һәм башкалар), күп кенә төрләре — дару үсемлекләре (*төче тамыр*, дару дон-

ныгы, болын кырлы борчагы, болын тукранбашы һәм башкалар), кайберләре — баллы. Күп кенә кузаклылар (исле борчак, *лютин*, сары акация һәм башкалар) декоратив максатларда кулланыла. 22 төре ТРның Кызыл китабына кертелгән (2016).

КУЗГАЛАК (Rumex), карабодайчалар семьялыгынан күпчеллек, ике яки берьялык үләнчел үсемлекләр ыругы. Якынча 150 ләп төре билгеле, башлыча, Төньяк ярыйшарның уртача поясларында таралганнар; ТР территориясендә 14 төре бар. **Гади кузгалак**, яисә әче кузгалак (*R. acetosa*), **чыпчык кузгалагы** (*R. acetosella*), **куе кузгалак** яки ат кузгалагы (*R. confertus*), **көдрә кузгалак** (*R. crispus*), **пирамидасыман кузгалак** (*R. thyrsiflorus*) аеруча киң таралган. Дымлы болынарда, урман аланнарында, уйсу сазлыкларда, юл буйларында үсәләр. Дымсу урманнарда **тупыйк яфраклы кузгалак** (*R. obtusifolius*) үсә, сулык ярларында, сазлык һәм сазлыклы болынарда — **су кузгалагы** (*R. aquaticus*), **яр кузгалагы** (*R. hydrolapathum*) һәм **диңгез буге куз-**



Чыпчык кузгалагы.

галагы (*R. maritimus*), ара-тирә **тар яфраклы кузгалак** (*R. stenophyllus*), елга буге комнарында — **украина кузгалагы** (*R. ucranicus*), тозлырак туфрактарда — **ялган тозлак кузгалагы** (*R. pseudonatronatus*) очрый. **Саз кузгалагы** (*R. palustris*) һәм **күпбүленмәле кузгалак** (*R. acetoselloides*) — читтән кергән төрләр. 1 м га кадәр биеклектәге үсемлекләр. Тармаклы, үзәк тамырлы. Сабагы туры, уемлы. Тамыр яны яфрактары саплы, йомыркасыман-озынча, төбөндә сөңгесыман-очлы; сабак яфрактары — ваграк, утырма. Чәчәкләре ике женесле яки аерым женесләр (бу вакытта, гадәттә, ике өйлә), вак, кызгылт-сары, себеркәч чәчәк оешмасына жыелган. Жимеше — алтыравыклы, өчкырлы, көрән төстәге чикләвекчек. Башлыча, жыл белән серкәләнәләр. Чыпчык кузгалагы һәм ат кузгалагы жимешләре өлгергәндә агулы. Гади кузгалак һәм әче кузгалак — яшелчә үсемлекләре. Яфрак таралгысы барлыкка китерүче тамыр яны яфрактарында кузга-



Куйбышев сусаклагычы. Уңъяк ярдан күренеш.

лак, алма һәм лимон кислоталары, дуплау матдэләре, С витамини, каротин бар; алардан яшелчә ашлары пешерелә, пирог эчлекләре ясала, консервлана. Халык медицинасында тамырларыннан ясалган төнәтмә (дозага карап) бөрештергеч, эч йомшарту, суалчаннарга каршы, юан эчәкнең ялкынсынуы, геморрой вакытында кан туктату чарасы буларак кулланыла. Яр кузгалагы сирәгәеп баручы төр. Эче кузгалак йорт яны бакчаларында үстерелә.

КУЙ ЕЛГАСЫ, Көнчыгыш Кама аръягында, Кандыз елгасының (Бик елгасы бассейны) сул кушылдыгы. Озынлыгы 11,4 км, бассейнының майданы 57,6 км². Бөгөлмә-Бәләбәй калкулыгыннан ага, Баулы районында. Елга башы Оренбург өлкәсе белән арадаш чиктә, Югары Фоминовка авылыннан 5 км төньяк-көнбатыштарак урнашкан; тамагы — Татар Кандызы авылында. Елга башының абсолют биеклеге 278 м, тамагыныкы — 147 м. Су жыелу майданының урманлылыгы 30%. Туенуы катнаш, күбесенчә кар сулары исәбенә. Жир асты сулары белән туену модуле 1,1–3 л/с·км². Бассейнда еллык су агымының уртача күпчеллек катламы 125 мм, ташу агымы катламы 80 мм. Язгы ташу, гадәттә, март ахыры — апрель башында башлана. Елга ноябрь башында туңа. Елга тамагында суының иң аз вакытындагы уртача күпчеллек чыгымы 0,09 м³/с. Суы язын каты (6–9 мг-экв/л), кышын һәм жәен бик каты (9–12 мг-экв/л). Гомуми минеральлешүе язын 700–1000 мг/л, кышын һәм жәен 1000 мг/л дан күбрәк.

КУЙБЫШЕВ СУСАКЛАГЫЧЫ, Идел елгасындагы сусаклагычлар каскадының алтынчы баскычы, майданы буенча дөньяның елга үзәннәрендәге иң зур сусаклагычларыннан берсе. Ульяновск һәм Самара өлкәләре, Татарстан, Мари һәм Чуаш Республикалары территорияләрендә. 1953 елда Иделдә В.И.Ленин исемендәге Идел ГЭСын төзегәндә Ставрополь (хәзерге Тольятти) шәһәре янында Жигули таулары районында Иделдә плотина кору нәтижәсендә бар-

лыкка килә. 1955–57 дә су белән тутырыла. Нормаль терәк биеклеге 53 м тәшкил итә. Майданы 5900 км², күләме 56 км³, Идел буенча 510 км, Кама елгасы буенча 280 км озынлыкта, иң зур киңлеге 27 км (Кама елгасы тамагы). Уртача тирәнлеге 9,4 м, плотина янында иң зур тирәнлеге 41 м, Казан янында 16–18 м, шәһәр тибындагы Кама Тамагы посёлогы янында 19 м, Чистай шәһәре янында 12–14 м. Яр биеклегенә озынлыгы 2604 км, шуның 1392 км ы (су өслегенә яргысыннан артыгы) ТР территориясендә.

Куйбышев сусаклагычының уңъяк яры Идел биек калкулыгына тоташа. Рельефта «таулар» исемен йөртүче аерым калкулыктар билгеләнә. ТР чикләрендәге таулар: Ослан (Казанга каршы), Сөйке (Кама Тамагы пристаненнан көньяктарак), Тәтеш (Тәтеш шәһәре тирәсендә) һәм Чуртан (Олы Тархан авылыннан көнчыгыштарак).

Куйбышев сусаклагычының су өслеге катлаулы конфигурацияле. Киң участоклар (12–20 км), киңлеге 3–5 км дан артмаган тар бугазлар белән чиратлаша. 8 киң тирән участок бүлеп йөртелә, шуның 4 се Татарстан территориясендә: Идел, Идел-Кама, Кама, Тәтеш участкалары. Куйбышев сусаклагычына 100 дән артык елга, шул исәптән Иделдән кала иң зур һәм Идел бассейнындагы иң күп сулы елга — Кама коя. Шулай ук ТР территориясендә Куйбышев сусаклагычына Вятка, Мишә, Зоя, Казансу, Зәй, Чишмә, Бөрсет, Актай, Бизнә елгалары коя. Елгаларның түбән агымы су астында калган, кайберләрендә зур култыклар (Мишә, Зоя, Чишмә һәм башкалар) барлыкка килгән.

Куйбышев сусаклагычында тотрыклы боз катламы ноябрь ахыры — декабрь башында хасил була, боздан ачылу — апрель уртасында (иртә булганда апрельнең беренче көннәрендә, соңга калганда — апрель азагында). Боз белән каплануның уртача давамлылыгы — 143 тәүлек (Иделдә Куйбышев сусаклагычы төзелгән кадәр — 138 тәүлек). Суның иң югары температурасы (22–25 °С) июльнең икенче яртысында күзәтелә. Апрельдән октябргә кадәрге чорда Куйбышев сусаклагычында 3–5 м/с (көзен — 4–6 м/с ка кадәр)

тизлектәге төньяк, көнбатыш һәм төньяк-көнчыгыш жылләр өстенлек итә. Дулкыннарның биеклеге, гадәттә, 0,5–0,75 м дан ким, акваториянең аерым киң участкаларында ел саен биеклеге 2,5–3 м га житкән дулкыннар (максимал биеклек — 3,7 м лы дулкын шәһәр тибындагы Кама Тамагы посёлогы янында билгеләнә) күзәтелә.

Куйбышев сусаклагычында агымны сезонлы көйләү үткәрелә. Ул режимның үзенчәлеге — ел саен язын нормаль терәк биеклеккә кадәр су тутыру. Язгы тутыру вакытында, кыш азагындагы белән чагыштырганда, су биеклеге 4–9 м га (уртача 5 м) күтәрелә. Суны күтәртү, гадәттә, апрельнең беренче көннәрендә башлана һәм ай дәвамында аеруча көчле була. Октябрь башына кадәр су биеклегенә үзгәреше сизелерлек түгел (1 м дан артмый), көз ахырында һәм кышын су биеклеге акрынлап кими.

Куйбышев сусаклагычы— комплекслы файдаланыла торган сулык (энергетика, суднолар йөрү, су басулар белән көрәш, су белән тәэмин итү, сугару, балык хужалыгы, ирригация һәм башкалар). ТРда тотыла торган балыкның (корбан балык, судак, чуртан, чөгә балык, жән, синец, густера, чабак, бёрш, налим, кәлчәк) 90% ка кадәр Куйбышев сусаклагычы тәэмин итә. Сусаклагычның төзелүе шулай ук болын, урман, торақ пунктларның су астында калуы, сай сулыклар барлыкка килү, суның санитар торышы начарлану, яр буйларының ашалуы һәм жимерелүе һәм башкалар кебек тискәре күренешләр дә китереп чыгара.

Татарстан чикләрендә Куйбышев сусаклагычының уңьяк яры буйлап Казан, Түбән Кама, Яшел Үзән, Алабуга, Чистай, Тәтеш, Болгар, Лаеш шәһәрләре, шәһәр тибындагы Кама Тамагы посёлогы урнашкан. Куйбышев сусаклагычы районында ял йортлары, санаторийлар, балалар өчен сәламәтләндерү лагерылары, туризм, аучылык, балык тоту базалары бар.

КУКМАРА ТАВЫ, ландшафтлы табигать истәлеге. Шәһәр тибындагы Кукмара посёлогыннан төньяктарак урнашкан. 1989 елда билгеләнә. Майданы 186 га.

Норма елгасы үзәнә таба көньяк-көнбатыш текә сөзәкле зур булмаган калкулыкны (абсолют биеклеге 205 м) били. Төрле яштәге наратлыклар, каенлыклар һәм усаклыклардан тора, ачык урыннарда болын үсемлекләре өстенлек итә. Үсемлекләрен сирәк төрләре үсә: Цингер талы, киң яфраклы йод үләнә, соры кырлы борчак һәм башкалар. Кошларның — 40, күбесенчә читтән кәргән төрләре билгеләнгән; ТРның Кызыл китабына кертелгән төрләрдән колаклы ябалак, сапсан яши. Кукмара тавында тау чаңгысы трассасы салынган, спортның кышкы төрләре буенча ярышлар үткәрелә.

КУЛКАНАТЛЫЛАР (Chiroptera), имезүчеләр отряды. 950 гә якын төре билгеле, нигездә, тропик һәм субтропикларда таралганнар. 700 төрдән артык төрне берләштерүче ярканатлар асотрядын үз эченә ала. Татарстан территориясендә шома борынлы ярканатлар семьялыгынан *зур колаклы ярканат*, *төн ярканатлары*, *зур ярканатлар* (Pipistrellus), *кичке ярканатлар*, *тиреканатлылар* (Eptesicus) ыругларына караучы 12 төре бар. Киң яфраклы һәм катнаш урманнарда, сулык ярлары буенда, каралтыларда очрыйлар. Имезүчеләрнең озаклап очуга сәләтле бердәнбер төре. Алгы очлыклары канатка әйләнгән: беренче бармактан башка бармаклары озынайган, алар терсәк сөяге һәм арткы очлыклар белән бергә канат хасил итүче очу ярысы өчен каркас булып тора. Күпчелек төрләренә шулай ук очу ярысына береккән койрыгы бар. Салкын вакытта кулканатлылар, япма ябынган кебек, канатларына төренәләр. Йон капламы кара төстә, йомшак, кыска; исле тире бизләре бар. Кичке яки төнгә яшәү рәвеше алып баралар. Сизү һәм ишетү органнары яхшы үскән, колак яфраклары зур (мәсәлән, зур колаклы ярканатлар). Турыга һәм зур тизлектә дә, акрын гына жылпенеп тә очалар. Елга бер тапкыр үрчиләр, 1–2 бала китерәләр. Даими парлар хасил итмиләр, ата затлар нәсел турында кайгыртуда катнашмый. Умырткасызлар белән тукланалар. Күп кенә утрак төрләре кышлау өчен жир астындагы яшеренү урыннарыннан (мәгарә-



Кукмара тавы.

ләр, штольня, баз, подваллар) файдалана. 11 төре ТР-ның Кызыл китабына кертелгән (2016).

КУЛТЫК КҮЛЁ, Көнчыгыш Кама алдында. Кама елгасының уңьяк яры тугаенда, елганың элеккеге юлында сакланып калган күл. Алабуга шәһәрнән 2,2 км көньяктарак. Су өслегенә майданы 13,92 га. Озынлыгы 1360 м, иң зур киңлеге 160 м.

КУМЫРСА елгасы, Көнчыгыш Кама алдында, Бимә елгасының (Кырыкмас, Иж елгалары бассейны) сул кушылдыгы. Озынлыгы 16,2 км (ТР чикләрендә 10 км га якын), бассейнының майданы 71,4 км². Сарапул калкулыгынан ага. Югары һәм түбән агымнары — Әгерже районында, урта агымы — Удмурт Республикасы территориясендә. Елга башы — Яңа Чыкалды авылынан 1 км көнбатыштарак, тамагы — Исәнбай авылынан 1,5 км төньяк-көнчыгыштарак. Елга башының абсолют биеклеге 175 м, тамагыныкы — 105 м. Су жыелу майданының урманлылыгы 15%. Кумырсаның 0,3 км дан алып 7,1 км га кадәр озынлыктагы 12 кушылдыгы бар. Елга челтәренен тыгызлыгы 0,7 км/км². Туенуы катнаш, күбесенчә кар сулары исәбенә. Жир асты сулары белән туену модуле 0,26–0,5 л/с-км². Бассейнда еллык су агымының уртача күпеллек катламы 105 мм, ташу агымы катламы 91 мм. Язгы ташу, гадәттә, апрельнең беренче ун көнлегендә башлана. Елга ноябрь башында туңа. Елга тамагында суының иң аз вакытындагы уртача күпеллек чыгымы 0,035 м³/с. Суы язын каты (6–9 мг-экв/л), кышын һәм жәен бик каты (9–12 мг-экв/л). Гомуми минеральләшүе язын 200–300 мг/л, кышын һәм жәен 400–500 мг/л.

КУПШЫЛЛАР (*Carduelis*), тау чыпчыклары семьялыгынан кошлар ыругы. 2 төре билгеле, Евразиядә һәм Төньяк-көнбатыш Африкада таралганнар. Татарстан территориясендә бер төре бар — **кара башлы купшыл** (*C. carduelis*). Болын һәм сөрүле жирләр белән чиратлашучы яфраклы һәм катнаш урманнарда яши. Гәүдәсенә озынлыгы 12 см тирәсе, авырлыгы 20 г га кадәр. Аксыл төстә. Башының өсте, канатлары һәм койрыгы кара. Канатларында ачык сары зур таплар бар. Түше ак төстә, ике ачык көрән таплы. Томшыгы озын, очлы, ачык кызыл кечкенә каурыйлар белән әйләндереп алынган. Утрак яшәү рәвеше алып бара яки күчеп йөри, оя коруны тәмамлагач, төркем булып жыелалар. Оясын агачта ярымшар формасында кора. Көрән таплы 4–5 зәңгәрсү йомырка сала. Чүп үләннәренә орлыклары, шулай ук бөжәкләр белән туклана. Хәрәкәтчел, житез һәм матур кош. Купшыллар өере черелдәү

һәм яңгыравык сайраулары белән игътибарны жәлеп итә. Табигатга 9 елга кадәр яши.

КУРА ЖИЛӘГЕ, роза чәчәклеләр семьялыгынан *Rubus* ыругы яфрак коочы ярымкуакчыл үсемлекләр. 120 төре билгеле. Евразиянең уртача һәм субтропик поясларында таралганнар. ТРда 4 төре бар: **гади**, яки кызыл **кура жиләге** (*R. idaeus*), урман кисенделәрендә, янган, сирәкләнгән урманнарда таралган; **күксел кура жиләге** (*R. caesius*), яисә **кара бөрлегән**, сирәгрәк су баса торган урманнарда, сулыкларның яр буйларында очрый; **ташчыл кура жиләге** (*R. saxatilis*), яисә **кызыл бөрлегән**, урманнарда, башлыча, нарат урманнарында үсә; **несск кура жиләге** (*R. nessensis*), яисә куманика — сазлыклы урманнарда, сазлык тирәләрендә үсә. Береллек үләнчел вегетатив һәм икееллек агачланган генератив бәбәкләр бар, жимеш биргәннән соң үләр. Үсентеләре чәнечкеле, яфраклары парсыз каурыйсыман, өске өлеше яшел, аскы өлеше аксыл төстә. Чәчәкләре зур булмаган чуклы, ак; жимешләре — жылма төшчәкләрдән тора, өлгергәч, кәшәнкәдән жиңел аерыла. Гади кура жиләге йорт яны һәм бакча кишәрлекләрендә үстөрелә. Кызыл, аксыл-саргылт һәм кара жиләкле сортлары очрый. Кура жиләге тамыр үрентеләреннән, тамыр һәм яшел чыбыкчалардан куакны аеру ысулы белән үрчетелә. Житештерүгә сәләмәт утырту материалын меристема ысулы белән алу (өске бөреләргә тамырландыру) кертелгән. Кура жиләге чагыштырмача кышка чыдам, уңдырышлы, кәсле туфракта яхшы уңыш бирә. Дым ярата. Май ахыры—июньдә чәчәк ата, июль—августта өлгерә. Кура жиләге— баллы, азык үсемлеге. Жимешендә аскорбин кислотасы (45 мг%), В витаминны, антоцианнар, шикәр бар. Медицинада жиләкләре һәм яфраклары тир кудыру һәм температура төшерү чарасы буларак кулланыла.



Күксел кура жиләге.



Гади кура жиләге.

КУРА ЖИЛӘГЕ КӨНГЫЗЫ (*Byturus tomentosus*), төрле азык белән тукланучылар асотрядынан кура жиләге көнгишлары семьялыгындагы көнгиш. Бөтен жирдә (Ерак Төньяк районнардан кала), шул исәптән



Кара башлы купшыл.

Татарстан территориясендә дә таралган. Культуралы һәм кыргый кура жиләген зарарлый. Сирәк кенә саз жиләге, кызыл бөрлегән, кара бөрлегән, алмагач, чия, груша, слива, миләш һәм башка роза чәчәкләр семьялыгындагы үсемлекләрдә очрый. Гәүдәсе 3,8–4,3 мм озынлыкта, озынча түгәрәк, соргылт-кара, жирән-сары яки соры төстәге куге төкләр белән капланган. Мыекчалары 11 буынлы, чукмарсыман. Коңгыз һәм личинкалары туфракта, гадәттә, кура жиләге куаклары астында, 20 см тирәнлектә кышлый. Апрель ахыры—майның беренче яртысында, туфракның өске катламында температура 12–13 °С ка житкәч, коңгызлар жир өстенә чыгалар. Башта алар культуралы (карлыган, крыжовник, алмагач, чия, груша, слива һәм башкалар), чүп үләннәрнең чәчәк нектары һәм серкәлеге белән тукланалар, аннары кура жиләгенә (аерым елларда чәчәк бөрсә чыкканчы) күчләр, сенерләр арасында тар озынча тишеклар тишеп, яшь яфрактар, аннан соң чәчәк бөреләре һәм чәчәкләре

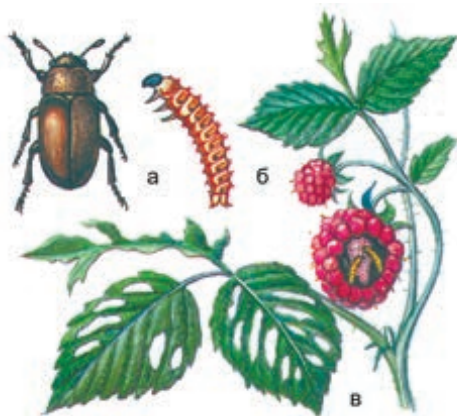

Кура жиләге коңгызы: а – коңгыз; б – личинка; в – кура жиләгенәң зыян күргән жимешә һәм яфрактары.

белән тукланалар. Коңгызлар зыяны аркасында эгыйфьләнгән чәчәкләрдән жимешләнгән жиләкләр гарип булып житешә. Өстәмә туклану чоры якинча 2 атна дәвам итә, аннан соң ана затлар йомырка сала, аларны чәчәкләргә һәм чәчәк бөреләренә берәрләп урнаштыра. Личинкалары (6–6,5 мм озынлыкта, суалчансыман, аксыл көрән төстә) берникадәр вакыт яшел жимеш өслегендә яши, ә аннары аларны тишә, итчел чәчәк төбә һәм төшчекнең аңа тиеп торучы өлеше белән тукланалар. Кура жиләге жимешендә личинкаларның үсеше якинча 1,5 ай дәвам итә. Личинкалар белән зарарланган жиләкләр вак, тонык төстә, шиңә яки чериләр. Үсешен тәмамлаучы личинкалар жимештән төшәләр һәм туфракка күмеләләр, анда 5–20 см тирәнлектә курчакланалар. Августның 2 нче яртысы—сентябрьнең беренче яртысында яшь коңгызлар чыгалар һәм туфракта кышларга калалар.

КУРАЙ ҮЛӘНӘ (*Angelica*), чатыр чәчәкләләр семьялыгынан ике яки күпьяллык үләнчел үсемлекләр ыру-

гы. 50 гә якын төре билгеле. Европа, Азия һәм Төньяк Америкада таралганнар. ТР территориясендә 3 төре бар. **Урман курай үләнә** (*A. sylvestris*) республиканың барлык территориясендә таралган, урман аланнарында, кисенделәрдә үсә. Сирәк һәм югала баручы төрләр: **саз шомә көпшәсе** (*A. palustris*) — сазлыклы болынарда, сазлыкларда, чиймә буйларында очрый; **дару шомә көпшәсе** яки шомә көпшә (*A. archangelica*) — Татарстан флорасының иң зур үсемлекләреннән берсе (биеклеге 2,5 м га житә), дымлы урман буйларында, кисенделәрдә үсә. Әлеге һәм башка берничә төрне еш кына шомә көпшә ыругына (*Archangelica*) аерып карыйлар. Курай үләнәнең тамырча һәм тамырларынан жиңелчә тәмсез ис килә (шомә көпшә искәrmә булып тора, кумарин һәм эфир майлары булу сәбәпле, аның бөтен өлешләреннән хуш ис аңкый). Сабагы туры, көпшәсыман, күк төстәге кунук белән капланган. Яфрактары чиратлашкан, икешәр, өчәр каурыйсыман, өскеләре — нык кабарынкы жиңсалә. Чәчәкләре ак, саргылт-яшькелт, ярымшарсыман чәчәк төркеменә жыйналган. Жимешә — салынкы жимешлек. Июнь—августта чәчәк ата, жимешләре август—сентябрьдә өлгерә. Орлыктан яки вегетатив юл белән үрчи. Тамырчаларында — сумалалар, эфир мае, органик кислоталар, дуллау матдәләре, крахмал бар. Шомә көпшәнең тамырлары һәм тамырчалары төнәтмәсе медицинада ашкыйнатуны яхшырту, үт кудыру, ялкынсынуларны дөвалу чарасы һәм тирләткеч буларак кулланыла; бәвел кудыру жыелмасы составына керә. Халык медицинасында ашкыйнату бозылганда, эчәклек атониясе, метеоризм вакытында кулланыла. Курай үләнәнең яшь сусыл яфрактары һәм сабаклары ашарга яраклы. Алар шулай ук аюлар һәм кондызларга азык булып тора. Барлык төрләре дә баллы үсемлекләр.

КУРАЙ-ЕЛГА, Көнчыгыш Кама арьягында, Ык елгасының сул кушылдыгы. Озынлыгы 12,7 км, бассейнының майданы 92,8 км². Азнакай районы территориясеннән ага. Елга башы — Әгер авылыннан 4 км көньяк-көнчыгыштарак, тамагы — Тымтык авылы янында. Елга башының абсолют биеклеге 170 м, тамагыныкы — 82 м. Су жыелу майданының урманлылыгы 10%. Курай-елганың 8,2 км озынлыктагы бер кушылдыгы бар. Туенуы катнаш, яртысыннан күбрәге кар сулары исәбенә. Жир асты сулары белән туену модуле 0,5–1 л/с·км². Бассейнда еллык су агымының уртача күпьяллык катламы 122 м, ташу агымы катламы 65 мм. Язгы ташу, гадәттә, март ахыры — апрель башында башлана. Елга ноябрьнең беренче ункөнлегендә туңа. Елга тамагында суының иң аз вакытындагы уртача күпьяллык чыгымы 0,06 м³/с. Суы язын каты (6–9 мг-экв/л), кышын һәм жәен бик каты (9–12 мг-экв/л). Гомуми минеральлөшүе язын 400–500 мг/л, кышын һәм жәен 1000 мг/л дан артык.

КУРАК (*Phragmites*), кыяклылар семьялыгынан күпьяллык үләнчел үсемлекләр ыругы. 5 төре билгеле, күбрәк тропикларда таралганнар. Татарстан терри-



Гади курак.

ториясендә бер төре — **гади курак** (башаклы камыш) (*P. australis*, яки *communis*) барлык районнарда очрый. Сулык ярлары буенда, сазлыкларда һәм сазлыклы болыннарда, урманнарда кие булып үсә. 50–200 см биеклектәге үсемлек. Тамырчасы озын, бик тармаклы. Сабагы туры, куыш, калын, яфраклы, күпсанлы буыннардан тора. Яфраклары — кыяк, зәңгәрсү-яшел, ясси, каты, кыгыршы читле. Яфрак төбөндә каты туры төкчәләр бәйләме бар. Чөчәк ату вакытында себеркәче жәелеп китә, төсе орлыкларның өлгерү дәрәжәсенә карап үзгәрә (алтынсу көрәннән көмешсиман акка кадәр). Июль–сентябрьдә чөчәк ата. Жимешләре көзен өлгерә. Тамырчалардан үрчи. Яш үсемлекләр — терлек азыгы. Ондатра һәм нутрия өчен азык булып тора. Ярларны ныгыту, чыпта үрү өчен, чөчәкләрен кипкән букетлар ясаганда кулланалар. Кайвакыт куракны *камыш* белән бутыйлар.

290

КУР

КУРАЛОВО ЧИШМӘЛӘРЭ, табигать истәлеге. Югары Ослан районының Куралово авылыннан 1,5 км көньяк-көнчыгыштарак урнашкан. 2009 елда билгеләнә. Майданы 95,1 га. Сөлчә елгасы үзенең Пермь яшендәге карбонат токымнарыннан торган уңъяк төп сөзәклегә участогын били. Объект территориясендә ТРның Кызыл китабына кертелгән каурый кылган



Куралово чишмәләре.

һәм үсемлекләренң сары житен, солыча, язгы адонис, калканлы көя үләне һәм башка шундый сирәк төрләре үскән кылганлы-солычалы далаланган болыннар бар. Табигать истәлеге чикләрендә кошларның 58 төре, шул исәптән ТРның Кызыл китабына кертелгән болын карчыгасы, кыр карчыгасы, сазлык ябалагы, кәрлә каракош, кызылаяк шөлди оялый; сирәк төрләрдән сары корташар һәм кара маңгайлы карабай очрый. ТРның Кызыл китабына кертелгән жир-су хайваннарыннан сырлач сыртлы тритон, сакланыла торган бөжәк төрләреннән махаон тереклек итә. Сөлчә елгасының уңъяк ярындагы битләүләрдә су асты

суларының чыгу урыннары бар. Кайбер чишмәләр төзекләндерелгән.

КУРСА СОРЫ ЧЕЛӘН КОЛОНИЯСЕ, зоологик табигать истәлеге. Арча районы Урта Курса авылыннан төньяк-көнчыгыштарак. 1991 елда билгеләнә. Майданы 0,5 га. Жирле зират территориясендәге карт агачларда (нарат, чыршы, каен) соры челәннәренң 60 лап оясы бар (1991). Гади торымтай һәм колаклы ябалак очрый. Сайраучы кошлар күп. Объект беренче тапкыр танылган зоолог М.Д.Рузский тарафыннан тасвирлана (1893).

КУШАЙ елгасы, Көнчыгыш Кама аръягында, Зәй елгасының уң кушылдыгы. Озынлыгы 12,8 км, бассейның майданы 99,7 км². Түбән Кама районы территориясеннән ага. Елга башы урман массивында, Кушай авылыннан 3 км көньяк-көнчыгыштарак, тамагы Байгол авылыннан 1 км төньяк-көнчыгыштарак. Елга башының абсолют биекlege 180 м, тамагыныкы — 54 м. Су жыелу майданының урманлылыгы 55%. Кушайның 4 кушылдыгы бар; иң зурысы (уң) — Алан елгасы (10,4 км). Елга челтәренең тыгызлыгы 0,56 км/км². Туенуы катнаш, өчтән икегә якынын кар сулары алып тора. Жир асты сулары белән туену модуле 0,51–1 л/с·км². Бассейнда еллык су агымының уртача күпьяеллык катламы 91 мм, ташу агымы катламы 60 мм. Язгы ташу, гадәттә, апрель башында башлана. Елга ноябрь башында туна. Елга тамагында суының иң аз вакытындагы уртача күпьяеллык чыгымы 0,108 м³/с. Суы бик каты: язын 9–12 мг-экв/л, кышын һәм жәен 12–20 мг-экв/л. Гомуми минеральләшүе язын 300–400 мг/л, кышын һәм жәен 1000 мг/л дан күбрәк.

КУШБАШ (*Leuciscus cephalus*), карплар семьялыгындагы балык. Төньяк өлешеннән кала бөтен Европада, Кавказда, Кавказ артында һәм Кече Азиядә таралган. Ареалы чикләрендә дистәдән артык астөре билгеләнә. Уңай шартлар булганда, озынлыгы 80 см га житәргә һәм авырлыгы 6–8 кг булырга мөмкин. ТРда 2 кг га кадәр булган кушбашлар очрый. Гәүдәсе озынча, киң. Маңгае киң, авызы зур, очлы. Тәңкәсе эре, түш, корсак һәм койрык асты йөзгечләре кызгылт-сары-кызыл. Зур булмаган чиста, салкын сулы елгаларда һәм аларның сайлыкларында яши, азрак сусаклагычларда да очрый. Су умырткасызлары, суга төшүче бөжәкләр



Кушбаш.

белән туклана. Зуррак кушбаш балыклар еш кына көзен балык, бака ашылар. Яшавенен 3–4 елында, 20 см га житкәч, женис яктан өлгерәләр. Уылдыгын сайлыкларда, субстрат буларак файдаланылучы ташлы грунтка өлешлән чәчә. Үрчәмлелеге — 100 меңгә кадәр уылдык бөртеге. Һәвәскәр балыкчылык объектсы.

КУЫГАЯКЛЫЛАР, трипслар (*Thysanoptera*), бөжәкләр отряды. Дөнья фаунасында — 2 меңгә якын, Россиядә 200 тирәсе төре билгеле. Татарстанда куыгаяклылар таралганнар, әмма төр составлары өйрәнелмәгән. Бик кечкенә (0,5–1,5 мм озынлыкта, тропикларда 1 см га кадәр) бөжәкләр. Башы конуссыман, очы белән аска һәм аз гына артка юнәлгән. Авыз аппараты чәнчеп суыручы типта. Тар, озын канатлары нечкә төкле чүк булып урнашкан һәм каурыйларны хәтерләтә. Жилпенеп очалар. Кайбер төрләрендә канатлары үсеш алмаган, яисә бөтенләй юк. Аяклары кыска. Тәпиләре ике буынлы, очында тырнаклары һәм субстратка тиз генә берәгү өчен кирәкле махсус куыксыман имгече (исеме шуннан) бар. Корсак белән этәрелеп, куыгаяклылар кискен сикерешләр ясыи алаалар. Үсемлекләрдә (күбрәк чәчәк һәм чәчәк төркемнәрендә), аларның соклары белән тукланып яшиләр; кайбер төрләре — ерткычлар, вак буынтыга-яклыларга һөжүм итәләр һәм эчке сыеклығын суыралар. Куыгаяклыларның 2 асотрядын билгелиләр: күкәй салгычлы (*Terebrantia*) һәм көпшәкөйрыклылар (*Tubulifera*). Күкәй салгычлы куыгаяклыларның эчтә улагы (күкәйләр үтү өчен) булган, калак кебек 4 пычкысыман тешле күкәй салгычы бар, алар шул рәвешле ясалган ярыкка күкәй салалар. Көпшәкөйрыклы куыгаяклыларның күкәй салгычы юк һәм алар йомыркаларын күче белән үсемлеккә беркетәләр. Үсеше 2–3 ай. Жәй дәвамында 3 буын бирә. Куыгаяклыларның күпчелеге үсемлекләренә согын суырып, аларга зыян салып кына калмый, ә бәлки күп кенә вируслы авыруларны таратучылар булып та тора.

КУЫК АБАГА (*Cystopteris*), чын абагачалар семьялыгыннан күпеллык үләнчел үсемлекләр ыругы. 15 кә якын төре билгеле, Жир шарының таулы һәм урманлы зоналарында таралганнар. Татарстан территориясендә 2 төре бар. **Сыну-чан куык абага** (*C. fragilis*) сирәк кенә барлык районнарда очрый. Урман ерымнарында, күбесенчә карбонатлы туфрактарда үсә. 10–30 см биеклектә. Тамырчасы нәзек, шуышма, карасу төстәге иске сап калдыклары белән капланган. Яфрактары озынча, юка, каурыйсыман, бәйләмнәргә жыелган. Яфрак саплары са-



Судет куык абагасы.

ры яки көрән төстә, бик нәзекләр. Соруслары түгәрәк, тыгыз энәле яки куыклы (ыругның исеме шуннан). Июнь–июльдә споралардан, шулай ук вегетатив юл (тамырчалардан) белән үрчи. Кышка чыдам. Агулы (составында синиль кислотасы бар), декоратив үсемлек. Дымлы һәм сазлыклы урманнарда, Арча, Саба районнарында судет куык абагасы (*C. sudetica*) билгеләнгән; ТРның Кызыл китабына кертелгән (2016).

КУЫК ГӨМБӘЛӘР (*Lycoperdon*), куык гөмбәчәләр семьялыгыннан гөмбәләр ыругы. 50 гә якын төре билгеле, барлык континентларның диярлек тропик һәм уртача поясларында очрыйлар. ТР территориясендә **грушасыман куык гөмбә** (*L. pyriforme*) һәм **чын**



Төкчәле куык гөмбә.

яки төкчәле **куык гөмбә** (*L. perlatum*) киң таралган. Грушасыман куык гөмбә урман кисенделәрендә, чәрек төпләрдә, кәүсә төпләрендә төркем булып үсә. Йомырка яки грушасыман формада, аска таба ялган сапка тарайган. Тышкы тышчасы юка бөртекле, ак, соры яки коңгырт төстә. Чын куык гөмбә яфраклы һәм ылыслы урманнарда, чыбык-чабыкта тыгыз төркемнәр булып үсә. Шарсыман формада, кайвакыт жәлпәк, очлаеп килгән ялган саплы. Өске катламы энәләр сыман озын төкчәләр (2 дән 4 мм га кадәр) белән капланган. Яшь гөмбә ак төстә, картсы — соры-көрән, өстендә коелган төкчәләр урынында чөлтәрсыман-уемтылы бизәкләр кала. Гөмбә йомшагы яшькелт көрән споралы порошоктан хасил була. Споралары өске өлештәге тышчаның ертылуы аша «тузан туздыра». Куык гөмбәләр май ахырыннан көз ахырына кадәр үсәләр. Яшь гөмбәләр ашарга яраклы. Халык медицина-



Керпесыман энәле куык гөмбә.



насында споралы порошогы кан туктату чарасы буларак кулланыла. Юкә һәм катнаш урманнарда, туфракта, сирәгрәк үзагач черегендә **керпесыман энәле куык гөмбә** (*L. echinatum*) очрый. Аның саны кимүгә таба бара. ТРның Кызыл китабына кертелгән (2016).



Уртача куык уты.

КУЫК УТЫ (*Utricularia*), куыктычалар семьялыгынан күпчеллек үләнчел су үсемлекләре ыругы. 250 гә якын төре билгеле, тропик, субтропик һәм уртача поясларда таралганнар. ТР территориясендә 4 төре бар: **гади куык уты** (*U. vulgaris*), **көнъяк куык уты** (*U. australis*), **уртача куык уты** (*U. intermedia*) һәм **вак куык уты** (*U. minor*).

Ара-тирә агымсыз һәм акрын агымлы сулыкларда очрыйлар. 5–30 см биеклектәге үсемлекләр. Тамырлары юк. Яфраклары жепсыман сегментларга телгәләнгән. Чәчәкләр төзек формада түгел, таж орысы бар, кызыл-көрән буйлы кызыл-сары төстә, яфраксыз чәчәк сабы очындагы чукка жыелган. Жимеше — күп орлыклы тартмачык. Ыруг үзенең исемен яфракларында, сирәк кенә сабагында урнашкан ау куыклары булганга күрә алган. Июнь–сентябрьдә чәчәк аталар. Күбесенчә вегетатив юл белән, бәбәк очларындагы кышлаучы бөреләр ярдәмендә үрчиләр. Уртача куык уты һәм вак куык уты ТРның Кызыл китабына кертелгән (2016).

КУЫШ ТАЖЪЯФРАК (*Coeloglossum*), сәхләбчәләр семьялыгынан күпчеллек үләнчел үсемлекләр ыругы. 2 төре билгеле, Евразиянең уртача зонасында, шулай ук Төньяк Америкада таралганнар. Татарстан территориясендә бер төре — **яшел куыш тажъяфрак** (*C. viride*) бар. Кама алдында һәм Көнчыгыш Кама арьягында очрый. Якты урманнарда, алан, бо-



Яшел куыш тажъяфрак.

лыннарда, сирәк үләнле урыннарда үсә. Бүлбә хасил итүче 10–30 см биеклектәге үсемлек. Бүлбесе озынча, бармаксыман-теленмә, ике өлешле, очлары безсыман сузылган. Яфраклары озынча түгәрәк яки озынча

ланцетсыман, аскылары жәенке, өскеләре очлы. Чәчәкләр вак, саргылт-яшел, утырма, чәчәк яфраклы, тыгыз булмаган башакка жыйналган, жиңелчә бал исле; чәчәк тирәлеге яфракчыклары (иренчәле тажларыннан башка) өскә күтәрелгән. Жимеше — тартмачык. Май–июньдә чәчәк ата. Жимешләре июльдә өлгәра. Орлыктан үрчи. ТРның Кызыл китабына кертелгән (2016).

КУЯН ЙОНЫ (*Filago*), оешма чәчәкләр семьялыгынан берьяллык үләнчел үсемлекләр ыругы. 40 ка якын төре билгеле, Европа, Азия һәм Төньяк Африкада таралганнар. ТР территориясендә бер төре — **басу куян йоны** (*F. arvensis*) республиканың барлык төбәкләрендә дә очрый. Чәчүлек, яткын жирләрдә, юл буйларында, комсыл туфракларда үсә. 15–30 см биеклектәге үсемлек, киезсыман кие төкчәле. Яфраклары бөтен, ланцетсыман. Чәчәк кәрзиннәре ак, яфрак куентыгына йомгак булып жыйналган. Жимеше — орлыкча. Июнь–августта чәчәк ата. Жир өсте өлешләрендә дуллау матдәләре бар. Халык медицинасында үлән төнәтмәсе тире авырулары вакытында кулланыла.



Басу куян йоны.

КУЯН КҮЛӘ, Көнбатыш Кама алдында. Лаеш районының Столбище авылынан көнъяк-көнбатыштарак, Идел елгасының югары террасасы буенда. Су өслегенең мәйданы 10,8 га, шуның 1,2 га йөзмә «үлән-утрау» алып тора. Су күләме якынча 189 мең м³. Озынлыгы 1105 м, киңлеге 140 м, уртача тирәнлеге 2 м тирәсе, иң зур тирәнлеге 8,7 м. Куян күленнән автомобиль юлы белән *Кече Куян күле* бүленгән. Якынча, 1950 еллар башында Куян күле зур сулык хасил итеп Столбище күле белән кушыла. Соңрак, Зур Кабан авылы ягынан ерым китерелмәләре килү сәбәп-



Куян күле.

ле, күллөр аерыла, э 1970 елда алар арасында дамба салына. Күл карст-суффозия процесслары нәтижәсендә барлыкка килгән. Суы жинелчә минеральләшкән (117 мг/л), йомшак (3 мг-экв/л), үтә күрәнмәле (200 см га кадәр), гидрокарбонат-сульфат-кальцийлы типта. Тотрыклы рәвештә жир асты сулары белән туена. Акрынлап ләмләндә һәм су үсемлекләре белән каплана бара. ТРның табигать истәлегә (1978).

КУЯН ТУКРАНБАШЫ (*Corynilla*), кузаклылыр семьялыгыныннан бер- һәм күпъеллык үләнчел үсемлекләр һәм зур булмаган куяклар ыругы. 25 кә якын төре билгеле, Европа һәм Азиядә таралганнар. ТР территориясендә бер төре — **чуар куян тукранбашы** (*C. varia*) урман, кайвакыт юл буйларында, куяклар арасында, чөчүлекләрдә үсә. 30–125 см биеклектәгә күтәрелмә сабаклы үләнчел үсемлек, ботаклы. Яфраклары каурыйсыман-парсыз, саплы. Чөчөкләре аксыл-алсу яки ак, озын чөчөк сапларында урнашкан кыска башлы кәрзин хасил итәләр. Жимеше — кузак. Майдан сентябрьгә кадәр чөчөк ата. Орлыклары июльдә өлгөрә башлый. Медицинада жир өсте өлешләрән һәм орлыкларын кулланалар, аларда гликозидлар, углеводлар, дуплау матдәләре, каротин һәм башкалар бар. Халык медицинасында куян тукранбашы төнәтмәсе йөрәк авыруларын дэвалуу һәм бэвел кудыру чарасы буларак кулланыла. Декоратив, баллы үсемлек.

КУЯННАР (*Lepus*), куяннар семьялыгыныннан имезүчеләр ыругы. Кыргыз куянынң РФдә 3, Татарстанда 2 төре бар: **ак куян** (*L. timidus*) һәм **үр куяны** (*L. euroaenus*). Ак куян — урман һәм куяклыкларда яшәүче гадәти жәнлек. Гәүдәсе 45–60 см, койрыгы 5–11 см озынлыкта, авырлыгы 3–5,5 кг; гадәттә, ана

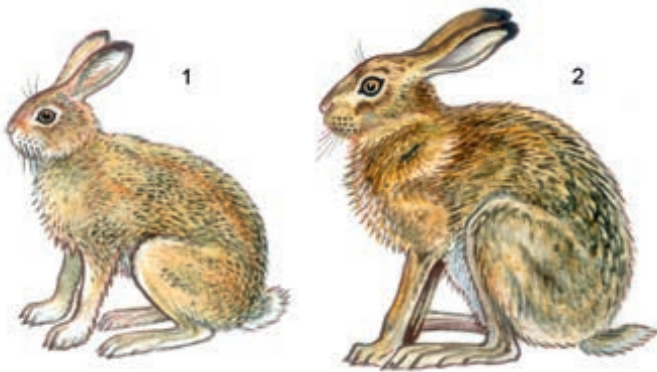

1. Ак куян; 2. Үр куяны.

куян атасыннан зуррак. Жәен коңгырт-көрән, кышын ак төстә; колак очлары ел әйләнәсе кара. Мехы аеруча кышын йомшак һәм куге. Арткы аяклары алгыларына караганда озынрак, шунлыктан куяннар сикереп хәрәкәтләнәләр. Тәпиләре киң, бу исә көпшәк кар өстеннән хәрәкәтләнәргә ярдәм итә. Колаклары зур, алга кайтарылган. Койрыгы түгәрәк, кыска. Куяннар бигрәк тә эңгер-меңгердә һәм төнлә актив. Башлыча, имән

һәм усак үскән, шулай ук катнаш урманнарны өстен күрәләр. Парлашу вакыты март башында. Йөкләклек чоры 51 көнгә якын. Куян балалары мех капламы яхшы үскән, мөстәкыйль хәрәкәт итәргә сәләтле, күрә ала торган булып туалар. Ана куян үзенең дә, шулай ук юлында очраган чит куян балаларын да ашата, гадәттә, 3 тапкыр (һәрберсендә 4–5, кайвакыт 8 гә кадәр) бала тудыра. 8–9 ел яшиләр, иң үрчәмлә вакыты 2–7 ел. Ак куян үләнчел, агач һәм куякчыл үсемлекләр белән туклана. Үр куяны кыр, болын, далалы жирләрдә, урман буйларында, кыр ышыккау урман полосаларында һәм куяклыкларда яши. Ак куяннан берникадәр зуррак: гәүдәсенә озынлыгы 55–70 см, колаклары һәм койрыгы озынрак, авырлыгы 4–7 кг. Жәен карасу тимгелле жирән-соры, ян-яклары бер төстә, койрыгының өсте кара, колак читләре кара-көрән. Кышын аксыл, кайвакыт бөтенләй ак диярлек, әмма сыртнында кара буй кала. Мехы куге, көмешсыман йонлы. Үр куяны ак куянга караганда тизрәк йөгәрә, кыска арада тизләгә 50 км/сәг. тән күбрәккә житәргә һәм 4–5 м озынлыкта кадәр сикерәргә мөмкин. Йөкләклек чоры 46–48 көн. Бер сезонга 3 тапкыр 6 бала китерә. Жәен кыякчылар, кузакчылар һәм башка үләнчел үсемлекләр белән туклана. Кышкы чорда усаклык, таллык һәм имәнлекләрдә, еш кына жимеш бакчаларында, агач һәм куякларның ботак һәм кайрылары белән тукланып яши. Үр куяны тирән көпшәк кардан хәрәкәт итүгә начар жайлашкан, шуңа күрә карлы кышта азык табу аның өчен авыр. Сунарчылык кәсебә (ите, тиресе) объекты.

КҮБӘЛӘКЛӘР (*Lepidoptera*), тәңкәканатлылар, бөжәкләр отряды. Мезозойның юра чорында барлыкка килгәннәр, диш исәпләнелә. Үзенчәлекле билгеләре: гәүдә һәм канатларын каплаучы тәңкәләр, хортумчык сыман суыра торган (тешле көяләрдә кимерә торган) авыз аппараты тора. Үсешә тулы әверелешле — йомырка, личинка (гусеница), курчак, олы бөжәк. Олы күбәләк-ләрнең канат жәеме 3,2 дән 300 мм га кадәр. Аларның төсе һәм бизәгә саклагыч роль уйный һәм үз төре вәкилен тануда әһәмиятле. Башының ян-ягында мозаик сурәт бирүче катлаулы зур күзләр (27 меңгә кадәр фәсетлы) урнашкан. Сизү органнары мыекчыклар өсләгендә, тәм органнары авыз өлешендә һәм тәпиләрендә урнашкан, ишетү органнары әлегә төнлә актив югары формалы отрядларныкы гына билгеле. Үрчәмлеләгә һәр төр өчен төрлечә, бер дистәдән берничә йөзгә кадәр (кайбер ефәк күбәләкләре), хәтта 2–3 мең (ябалакчыклар) күкәй салырга мөмкин. Күбәләкләр йомыркаларын, гадәттә, гусеницалар өчен азык булып торган үсемлеккә сала. Йомыркаларның формалары еш кына үзенчәлекле, бу исә систематика өчен мөһим. Личинкаларында кимерә торган авыз аппараты һәм ялган корсак аяклары бар. Күбәләкнең күп кенә төрләренең гусеницалары авыл хужалыгына, жимеш һәм урман үсемлекләренә зыян китерә, шулай ук азык-төлек запасларын, мех һәм йон әйберләренә боза. Курчаклары, гадәттә, капланган (кузы) типта. Күбәләкләр отрядына 140 меңгә якын төр керә. *Ябалакчыклар* (2300 тирәсе),

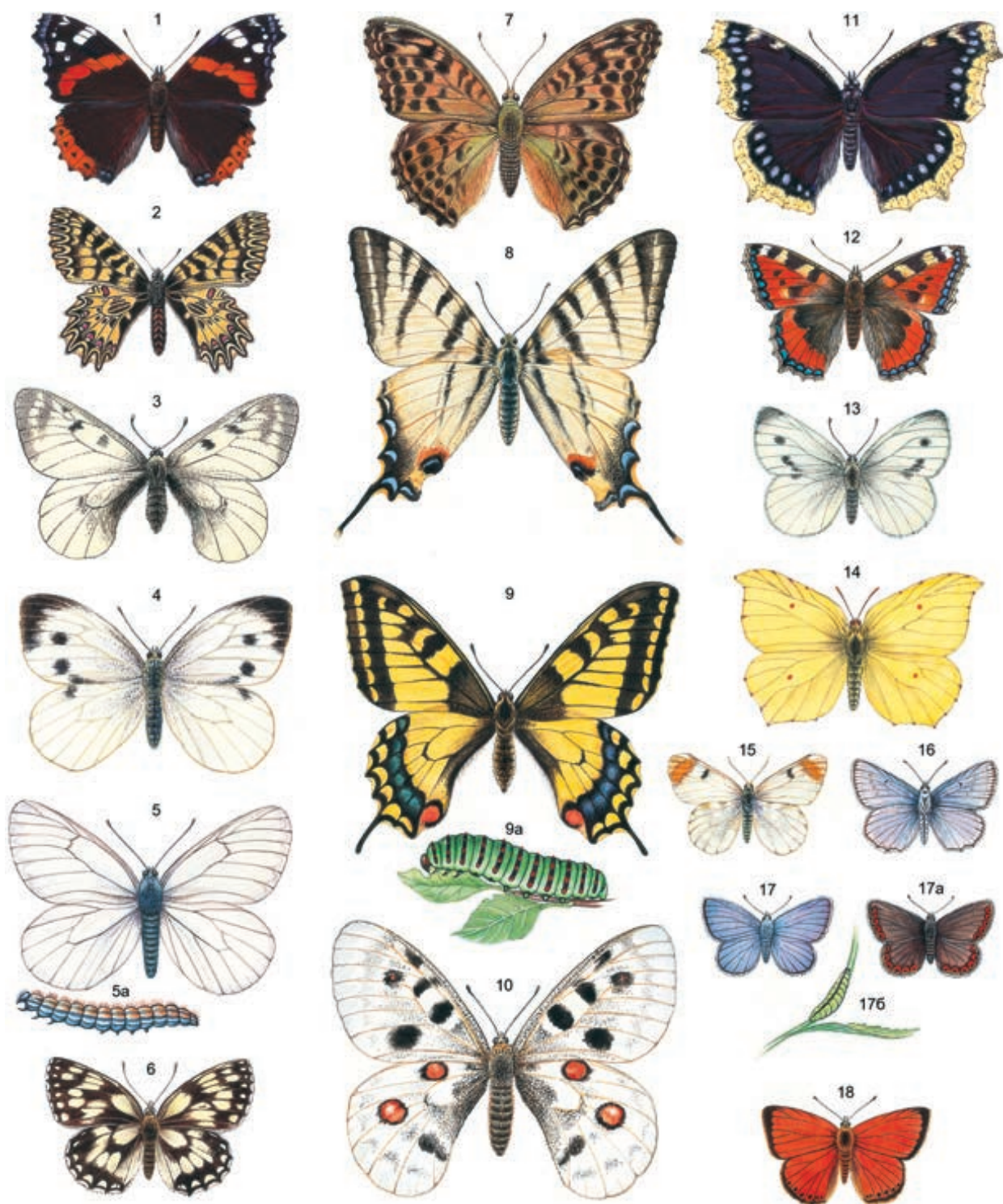

Күбэләкләр мәкаләсенә, таблица I. 1. Адмирал (*Vanessa atalanta* L.); 2. Поликсена (*Zerynthia polyxena* D.); 3. Мнемозина (*Parnassius mnemosene* L.); 4. Кәбестә күбәләге (*Pieris brassicae* L.); 5. Дүләнә күбәләге (*Aporia crataegi* L.), 5a – аның гусеницасы; 6. Галатей (*Melanargia galathea* L.); 7. Зур перламутр урман күбәләге (*Agriniss raphia* L.); 8. Подалирий (*Iphiclides podalirius* L.); 9. Махаон (*Papilio machaon* L.), 9a – аның гусеницасы; 10. Аполлон (*Parnassius apollo* L.); 11. Кайгылы күбәләк (*Nymphalis antiopa* L.); 12. Кычыткан күбәләге (*Aglais urticae* L.); 13. Шалкан күбәләге (*Pieris rapae* L.); 14. Сары күбәләк (*Gonortyx rhamni* L.); 15. Таң күбәләге (*Zegris eupheme* Esp.); 16. Зәңгәр күбәләк (*Polyommatus meleager* Esp.); 17. Икар күбәләге (*Polyommatus icarus* Rott.), ана зат, 17a – ата зат, 17b – гусеница; 18. Утлы алтын күбәләк (*Chrysophanus virgaureae* L.).



Күбөлөклөр мөкалөсөнө, таблица II. 1. Күлмөк көясө (*Tineola bicelliella* Hum.); 2. Зур тополь пыялач күбөлөгө (*Sesia ariformis* L.); 3. Кече төнгө тавискүз (*Eudia pavonia* L.); 4. Исле агачтишөр (*Cossus cossus* L.); 5. Күзлөч балкарак (*Smerinthus ocellatus* L.); 6. Так ефөк күбөлөгө (*Lymantria dispar* L.), ана зат, 6a – ата зат, 6b. гусеница; 7. Үлө баш (*Acherontia atropos* L.); 7a – анын гусеницасы; 8. Алмагач жимешашары (*Laspeyresia pomonella* L.), 8a – анын гусеницасы; 9. Авыл аюкүбөлөгө (*Arctia villica* L.); 10. Бикэ аюкүбөлөк (*Callimorpha dominila* L.); 11. Аюкүбөлөк Гера (*Callimorpha hera* L.); 12. Гамма-ябалакчык (*Phytometra gamma* L.); 13. Биш бармаклы телмөканат (*Alucita pentadactyla* L.); 14. Зелпеле төклетурасыман күбөлөк (*Nemaris fuciformis* L.); 15. Крыжовник карышлавыгы (*Abraxas grossulariata* L.); 16. Орденлы зэңгэр тасма күбөлөк (*Catocala fraxini* L.); 17. Орденлы кура жилөгө тасма күбөлөгө (*Catocala sponsa* L.); 18. Алтынкорсак (*Euproctis chrysorrhoea*), ата зат, 18a – ана зат; 19. Көмөшсыман ай күбөлөк (*Phalera bucephala* L.), 19a – анын гусеницасы.



296

КУГ

карышлавыклар (1500 тирәсе), яфрактөргечләр (1250), көяләр группасындагы (кара: *Чын көяләр*) төрләр аеруча киң таралган һәм күпсанлы. Күбәләкләрнең гомум кабул ителгән классификациясе юк. Традиция буенча отряд 2 асотрядка бүленә: тигезканатлылар (беренчел көяләр, нечкәканатлылар) һәм төрлеканатлылар. Тигезканатлылар фәкәт төнге күбәләкләрне генә үз эченә алса, төрлеканатлыларга исә көндезге һәм шулай ук төнге күбәләкләр дә керә. Татарстан территориясендә күбәләкләрнең 1000 гә якын төре очрый: 150 көндезге күбәләк, аларны чукмар мыеклылар дип тә атыйлар, һәм 800 тирәсе төнге күбәләк яки төрле мыеклылар. Бөтен жирдә яшиләр. Кәбестә күбәләге, лимонница, *кычыткан күбәләге*, көндезге тавискүз, икар күбәләк, улты күбәләк — Татарстанда гадәти яшәүче көндезге күбәләкләр. Төнге күбәләкләрдән алмагач жимешашары, гамма-ябалакчык, йогырт балкарак, каен карышлавыгы һәм башкалар еш очрый. Бөжәкләрнең аеруча зур отрядларыннан берсе буларак (төрләрнең саны буенча фәкәт коңгызлардан гына калыша), күбәләкләр табигатьтә зур роль уйныйлар. Туклану чылбырында аларның эһәмияте зур, чөнки гусеницалар, үсемлек биомассасын кулланып, үзләре дә күп кенә умырткалы һәм умырткасыз хайваннар өчен азык булып тора. Күбәләкләр үсемлекләрне серкәләндерүдә мөһим (ешкына үзәнчәлекле) бөжәкләр. Алар арасында авыл хужалыгы һәм урман хужалыгы корткычлары (мәсәлән, кәбестә күбәләге, алмагач жимешашары, *парсыз ефәк күбәләге*) да очрый. Күп кенә төрләрнең саны кими. Кайберләре — юкка чыгу алдында (мәсәлән, таң күбәләге). ТРның Кызыл китабына күбәләкләрнең 28 төре кертелгән (2016). Кара: *Күбәләкләр* мәкаләсендә I һәм II таблица.

КҮГӘН КУАГЫ, божыр орлыгы (*Swida*), кызылчалар семьялыгынан куак яки озын булмаган агачлар ыругы. 40 ка якын төре билгеле, уртача пояста, башлыча, Көнчыгыш Азиядә, Төньяк Америкада таралганнар. Татарстан территориясендә 1 төре — **ак күгән куагы** (*S. alba*) үсә, читтән кергән үсемлек. Чыгышы белән Себердән. Раифа посёлогы (Яшел Үзән районы) тирәсендә очрый. Урман сазлыклары һәм сулык ярлары буенда үсә. 1–4 м биеклектәге куак, сузынкы яки иенке нәзек озын ботаклы. Яшь ботаклары яшел, соңыннан кызгылт яисә жете кызыл төскә керә. Яфраклары каршыдаш, киң йомыркасыман, куе яшел төстә, сырышкан сирәк төкчәле. Чәчәкләре ак, калкансыман чәчәк төркеменә жыйналган. Жимеше — шарсыман төшчә. Өлгермәгән жимеше зәңгәрсү төстә, өлгереп житкәч ак кунык белән каплана. Май–июндә чәчәк ата. Жимешләре август–сентябрьдә өлгерә. Орлыктан яки вегетатив юл (тамыр үрентеләре, ботаклардан) белән үрчи. Салкынга чыдам. Туфракка талымсыз, эмма дымлы урыннарны үз итә. Һаваның пычрануын жиңел кичерә. Декоратив куак буларак, шулай ук сулык ярларын ныгыту өчен һәм кыр ышыкклау урман полосаларында файдаланыла.

КҮГӘРЧЕН БҮРЕГЕ (*Melampyrum*), сыражчалар семьялыгынан берьяллык ярымпаразит үләнчел үсемлекләр ыругы. 30 га якын төре билгеле, Төньяк ярымшарның уртача поясында таралганнар. ТР территориясендә 4 төре бар. **Болын күгәрчен бүреге** (*M. pratense*), **урман күгәрчен бүреге** (*M. sylvaticum*), **этәч кикриге** (*M. cristatum*) барлык районнарда очрый; **ала миләүшә** яки Иван-Марья (*M. nemorosum*) — Кама алдында һәм Идел алдының көньяк өлешендә. Ылыслы һәм катнаш урманнарда, куаклар арасында, урман аланнарында үсәләр. 15–50 см биеклектәге үсемлекләр. Сабаклары туры, төкчәле. Яфраклары кыякы-ланцетсыман, каршыдаш. Чәчәкләре вак, сары яки кызгылт-сары, әре чәчәк яфраклары куентыгында, башаксыман яки чуксыман чәчәк төркеменә жыйланган. Ала миләүшә — ике төстәге чәчәк төркеменән тора (икенче исеме шуннан); ачык сары төстәге чәчәк таждары («Иван») зәңгәр-шәмә-



Ала миләүшә.

хә чәчәк тирәлегә («Марья») белән капма-каршылык тудыралар. Жимеше — ике оялы жәлпәгрәк тартмачык. Орлыклары кара-көрән, әре, озынча, орлык яны яфраклы. Май–сентябрьдә чәчәк аталар. Итлөч үсентеле орлыклардан үрчиләр. Тамырлары гаустория хасил итә, башка үсемлек тамырларына береп, алардан туклыклы матдәләргә суыра. Күпчелек төрләрдә паразитлык тулы яшәү циклын тудыру өчен кирәк. Ала миләүшә — дару үсемлеге; ялкынсынуга каршы һәм яра төзәтү чарасы. Жимешләренә төнәт-мәсе зарарлы бөжәкләргә каршы кулланыла. **Кыр күгәрчен бүреге** (*M. arvense*) — юкка чыга баручы төр, Казан тирәсендә билгеләнә. **Урман күгәрчен бүреге** (*M. sylvaticum*), күрсөң, юкка чыккан төр, Кама алды һәм Идел алдында билгеләнгән була.

КҮГӘРЧЕН КҮЗЕ (*Myosotis*), кыярчалар семьялыгынан бер-, ике- һәм күпьяллык үләнчел үсемлекләр ыругы. 50 гә якын төре билгеле, нигездә, Евразиянең уртача поясында, Көнъяк Африка тауларында, Австралия һәм Яңа Зеландиядә очрыйлар. ТР территориясендә 9 төре бар. **Кыр күгәрчен күзе** (кыргый гөлкәй чәчәк) (*M. arvensis*), **вак чәчәк**

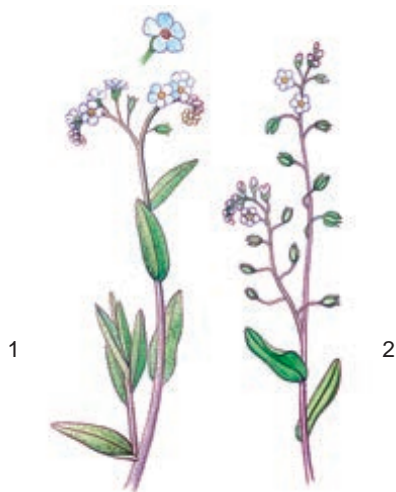

1. Саз күгәрчен күзе; 2. Кыр күгәрчен күзе.

күгәрчен күзе (*M. micrantha*), **имәнлек күгәрчен күзе** (*M. nemorosa*), **сирәк чәчәкле күгәрчен күзе** (*M. sparsiflora*) киң таралганнар. Урманнарда, дымлы болынарда, кырларда үсәләр. 5–60 см биеклектәге туры сабаклы, күп ботаклы үсемлек. Яфраклары бөтен, озынча — ланцетсыман, төкчәле. Чәчәкләре вак, зәңгәр, сирәк кенә алсу яки ак, гади яки катмарлы, озынча бөтеркәләргә жыйналган. **Саз күгәрчен күзе** (*M. palustris*) эрерәк чәчәкле булуы белән аерылып тора. Еш кына яшелләндерү максатларында файдаланыла. Жимеше дүрт чикләвекчәктән тора. Апрель–сентябрьдә чәчәк аталар. Жимешләре июньнән октябрьгә кадәр өлгерә. Орлыктан үрчиләр. Халык медицинасында үлән төнәтмәсә хроник бронхит, тире ялкынсынулары һәм коры экзема вакытында кулланыла. Баллы үсемлекләр. Күп кенә төрләре декоратив үсемлек буларак үстерелә.

КҮГЕЛЖЕМ УРМАН КҮГӘРЧЕНЕ (*Columba oenas*), күгәрчен кошлар семьялыгыннан. Евразиядә һәм Төньяк-Көнбатыш Африкада яши. Гәүдәсенең озынлыгы 20 см га яқын, авырлыгы 240–320 г. Аркасының һәм койрык өстенең каурый



Күгелжем урман күгәрчене.

капلامы күгелжем, күкрәге, бүксәсе һәм канатлары ачыграк төстә. Томшыгы төбөндә кызыл, томшык өсте сары. Күз әйләнәсендә күк төстәге шәрә божра бар. Күчмә кош. Биек кәүсәле агачларда апрельдән сентябрьгә кадәр очрый. Оясын агач куышларында, жирдән биектә қора. Елга ике тапкыр бала чыгара. Ак төстәге озынча 2 йомырка сала. Ояда утырмаганда өер булып яши-ләр. Бөртекле һәм кузаклы ашлык, чикләвекләр, жиләкләр белән туклана. ТРның Кызыл китабына кертелгән (2016).



Өч аерчалы күгелжем ут.

КҮГЕЛЖЕМ УТ (*Laser*), чатыр чәчәклеләр семьялыгыннан ике- һәм күпъяллык үләнчел үсемлекләр ыругы. 30 дан артык төре билгеле, Евразиядә таралганнар. ТР территориясендә бер төре — **өч аерчалы күгелжем ут** (*L. trilobum*) бар. Кама һәм Идел алдында очрый. Нарат урманнарында һәм киң яфраклы урманнарда, куаклар арасында, юылган тау битләрендә үсә. 60–200 см биеклектәге, калын тамырлы күпъяллык үсемлек. Сабагы калын, төбөндә корыган яфракларның жепсел калдыклары бар. Түбәнге яфраклары — озын сапларда, икеле, өчле каурыйсыман-теленмә жәймәле, өске сабак яфраклары — вак, утырма, кабарынкы жиңсәле. Жимешләре — чыгып торучан буй кабыргалы, икегә бүленгән озынча орлыкчалар. Май–июньдә чәчәк ата. Июльдә жимеш бирә. Жимешләрендә гликозидлар, сумала, эфир майлары бар. Халык медицинасында тамырларыннан эзерләнгән төнәтмә тән кызышканда, шулай ук авыртуны басу чарасы буларак кулланыла.

КҮЗ УТЫ (*Euphrasia*), сыражчалар семьялыгыннан бер-, сирәк кенә күпъяллык үләнчел үсемлекләр ыругы. 200 гә яқын төре билгеле, Евразиядә, Көнъяк Америка, Африкада, Австралиядә таралганнар. Татарстан территориясендә 8 төре бар. **Фин күз уты** (*E. fennica*), спорадан үрчүче **сырлы күз уты** (*E. pectinata*) һәм **вак төкле күз уты** (*E. brevipila*) — барлык районнарда, **туры күз уты** (*E. stricta*), **вак чәчәкле күз уты** (*E. parviflora*) һәм башкалар Кама арьягында очрый. Болынарда, куаклар арасында, коры сөзәклекләрдә үсәләр. 5–40 см биеклектәге ярымпаразит беръяллык үсемлекләр. Сабагы туры, кызыл-көрән, кыска төкчәләр белән капланган. Яфраклары каршыдаш, утырма. Чәчәкләре вак, аксыл-шәмәхә, куентылы, ботак очларындагы башаксыман чәчәк төркеменә жыйналган. Ике иренчәле таж; өске иренчәсе шлемсыман, бөгелгән читле, аскысы — яссы, өч калаклы. Жимеше — күп орлыклы тартмачык. Май–августта чәчәк аталар. Жимешләре август–сентябрьдә өлгерә. Орлыктан

үрчиләр. Халык медицинасында үлән төнәтмәсе күз авыруларын дәвалау өчен (исеме шуннан), ангиналар вакытында кулланыла.

КҮЗЭНӘКЛӘ ЧАКМАТАШ (опока), вак күзәнәкле тыгыз жинел тау тоқымы, опал-кристобалиттан торган кремнезёмның бик вак (0,005 мм дан аз) кискәчкеләреннән тора. Тыгызлыгы 1,1–1,6 г/м³, күзәнәккелеге 55% ка кадәр, гадәтиләренең ныклыгы 5–20 МПа, төсө аксыл-сорыдан кара-сорыга кадәр. Суда юешләнми. Сәнәгати күзәнәкле чакматашның составында опал-кристобалит 50–90%, балчыксыл минераллар 10–40%, вакланган (күбесенчә кварцлы) материаллар 10–20% ка кадәр була. Сәнәгать ресурслары Идел буе, Россиянең Үзәк һәм Көнъяк-көнбатыш районнары, Урал, Сахалин, Үзәк һәм Көнбатыш Европаның (Англия, Франция, Германия), Кытай һәм башкаларның палеоген һәм югары акбур утырмалары белән бәйлә. Күзәнәкле чакматаш Татарстан территориясенең көнъяк-көнбатыш өлешендә (Бизнә, Чынлы елгаларының югары агымында) югары акбур утырмаларында табылган. Продуктив катламның калыңлыгы 20–38 м. Татар Шатыршаны чыганагы тикшерелгән, А+В+С₁ категорияләре буенча баланс запаслары — 88,3 млн т. Цеолитлы һәм карбонатлы утырмалар, шул исәптән, цеолитлы мергельләр хас. Татарстан Республикасында күзәнәкле чакматашның ресурслары 0,5–0,6 млрд м³ тәшкил итә. Цемент житештерүдә актив гидравлик кушылмалар, ашламаларда мелиорантлар һәм пролонгаторлар, су, майларны чистартуда адсорбентлар (бөртекле һәм порошоксыман) буларак, сыек пияла, керамика ясауда кулланыла.

КҮЗЛҮБ (*Scutellaria*), иренчәчәклеләр семьялыгынан күпьяллык үләннәр һәм ярымкуаклар ыругы. 300 гә якын төре билгеле, Көнъяк Африкадан тыш бөтен Җир шарында таралганнар. Татарстан территориясендә 3 төре бар. **Гади күзлүб** (*S. galericulata*) — бө-



Сөңге яфраклы күзлүб.

тен районнарда да, **шикле күзлүб** (*S. dubia*) — Кама алдында, **сөңге яфраклы күзлүб** (*S. hastifolia*) Кама алдында һәм Кама арьягында очрый. Тугайлы болынарда, куаклар арасында, сулык ярлары буенда үсәләр. 15–40 см биеклектәге үсемлекләр. Тамыр системасы нәзек, шуышма. Яфраклары бөтен һәм каурыйсыман-теленмә. Чәчәкләре алсу, зәңгәрсү-шәмәхә, зәңгәр төстә, өске яфраklar куентыгында урнашкан; касәсе кыңгыраусыман, ике иренчәле. Жимеше 4 чикләвеккә таркала. Май–сентябрьдә чәчәк аталар. Жимешләре июль–октябрьдә өлгәрә. Орлыктан һәм вегетатив юл белән үрчи. Гади күзлүбның жир өсте өлешләрендә флавоноидлар, сапониннар, органик кислоталар, микроэлементлар, дуплау матдәләре бар. Халык медицинасында үлән төнәтмәсе гипертония авырулары, кан туктату, бөвел кудыру һәм бөрештергеч чара буларак кулланыла. Декоратив, баллы үсемлек.

КҮЗЛҮТ (*Galeopsis*), иренчәчәклеләр семьялыгынан берьяллык үләнчел үсемлекләр ыругы; чүп үлән. Якынча 10 төре билгеле. Татарстан территориясендә 4 төре үсә: **ике киселешле** (ике кисәкле) **күзлүт** яисә жабрей (*G. bifida*), **ладан күзлүт** (*G. ladanum*), **матур күзлүт** яисә зябра (*G. speciosa*), **гади күзлүт** (*G. tetrahit*). Күзлүтның сабагы дүрт кырлы, төбә куге төкчәле, еш кына кызыл төстә; ботаклана, кырыйлары тупас тешле, йомыркасыман-ланцет рәвешле яфраклары саплы. Чәчәкләре 3–15 ләп уртадагы һәм өске яфраklar эчендә урнашкан, саргылт-ак төстә, ачык бизәкле. Июнь–августта чәчәк ата. Жимеше — чикләвек. Бер үсемлек 8 меңгә кадәр орлык бирә, алар туфракта 10 елга кадәр шыту сәләтен саклый. Иген чачүлекләрен, бакча культураларын чүпли. Бөтен күзлүтлар — баллы үсемлекләр. Авыл хужалыгы терлекләре өчен агулы.

КҮК ЖИЛӘК (*Vaccinium uliginosum*), арчанчалар семьялыгынан куаклар төре. Европа, Азия һәм Төньяк Америкада таралган. Татарстан территориясендә Кама алдының төньяк-көнбатыш өлешендә очрый. Сазлыклы урманнарда, торфлыкларда үсә. 20–100 см биеклектәге үсемлек. Тамыр системасы жир өслегенә якын. Яфраклары озынча-йомыркасыман, өсте куге яшел, аскы ягы күгелжем, күпсанлы тармаклы сеңерчәләре бар. Чәчәкләре вак, ак яки алсу, ботакчыклар очында 1–3 әр булып урнашкан. Жимеше — озынча түгәрәк жиләк, күксел куныклы зәңгәр төстә, йомшагы яшел. Июнь–июльдә чәчәк ата. Беренче чәчәкләрен 11–18 елдан соң ата. Август–сентябрьдә жимеш бирә. **Күк жиләк**. Орлыктан һәм вегетатив юл белән үр-



Күк жиләк.

чи. Яшәу вакыты – 90 елдан артык. Суыкка чыдам. Жимешләре ашарга яраклы. Яңа өлгергән килеш тә, эшкәртелгән хәлдә дә кулланырга мөмкин. Составында шикәр, органик кислоталар, тимер, марганец, калий, кальций, дуңлау матдәләре һәм башкалар бар. Халык медицинасында жиләк согы һәм кипкән жиләкләренең суы гомуми ныгыту чарасы буларак, яфракларыннан ясалган төнәтмә матдәләр алмашы бозылганда кулланыла. ТРның Кызыл китабына кертелгән (2016).

КҮК КҮБӘЛӘКЛӘР (*Lycaenidae*), төрлеканатлылар асотрядынан көндезге күбәләкләр семьялыгы. 2500 дән артык төре билгеле. Канат жәеме 4 см га кадәр. Алгы аяклары кыска. Башы кечкенә, алгы күкрәгенә батып кERGән. Ата затлар — металлсыман ялтыравыклы күк, зәңгәр, яшел, кызгылт-сары, ана затлар көрән төстә. Урман буйларында, болынарда, елга кырыйларында яши. Гусеницалары агач, куак, үләнчел үсемлек яфраклары белән туклана, кайберләре ерткычлар — гөбләләргә (бетләр), кортчаларны ашыыйлар. Авыл хужалыгы үсемлекләренә зур зыян китермиләр. Татарстан территориясендә **Икар күбәләк** (*Polyommatus icarus*), **кузак күбәләге** (*P. semiargus*), **утлы күбәләк** (*Chrysophanus virgaurea*) һәм башкалар – гадәти бөжәкләр. **Зәңгәр күбәләк-дафнис** (*Polyommatus daphnis*), **зәңгәр күбәләк-бавий** (*Pseudophilotes bavius*), **күмер зәңгәр күбәләк** (*Neolycaena rhymnus*) ТРның Кызыл китабына кертелгән (2016). Кара: *Күбәләкләр* мәкаләсендәге таблицادا 16–18 рәсемнәр.

КҮК КҮГӘРЧЕН (*Columbalivia*), күгәрчен кошлар семьялыгындагы кош. Шәһәрләрдә һәм башка торак пунктларда, кеше яши торган урыннарда очрый. Гәүдәсенең озынлыгы 30–35 см, авырлыгы 250–300 г. Каурый капламы соргылт-күк төстә, муены һәм бүксәсе яшкелт-алсу, аркасы һәм канатларының эчке өлеше ак. Тәпиләре кыска, вак адымнар белән йөри.



Күк күгәрчен.

Гадәттә, йорт чарлакларына һәм башка корылмаларга оялый. Ата кош гөрелдәү тавышы белән жырлый. Пар-

лы һәм утрак яшәу рәвеше алып бара. Бөртек, икмәк, азык-төлек калдыклары белән туклана. Февральдә оя ясарга керешә, бер сезонда 2–3 тапкыр бала чыгара. Йомыркалар өстендә утыруда һәм балаларын ашатуда ата һәм ана кошлар икесе дә катнаша. Кош балалары 17–18 көннән чыга. Алар суык, көчсез булалар, ата-аналары бүксәсеннән чыккан кикерек («күгәрчен сөте») белән туеналар. Соңрак, ата һәм ана кошлар бүксәсендә бүрткән орлыклар аларга шулай ук азык булып тора. Иделнең уңъяк ярында, күк күгәрченнең кыргый төрчәсен — кыя күгәрченен очратырга мөмкин, ул исә кыя ярыйларында оялый; күптөрле декоратив һәм почта күгәрченнәренә нәсел башы.

КҮКЕ ЧӨЧӨГЕ (*Lychnis*), лихнис, канәферчәләр семьялыгынан күпеллык үләнчел үсемлекләр ыругы. 25 тән артык төре билгеле, Евразиядә таралганнар. ТР территориясендә бер төре – **гади күке чөчөгә** яки татар сабыны (*L. chalcidonica*) бар. Идел алдын-



Гади күке чөчөгә.

да һәм Кама арьягында урманнарда, куаклар арасында үсә. Каты төкчәле, 30–100 см биеклектәге үсемлек. Яфраклары йомыркасыман, төбәндә йөрәксыман. Июнь–июльдә чөчәк ата. Чөчәкләре ачык кызыл төстә, куе калкансыман башча чөчәк төркемендә. Жимеше — тартмачык. Орлыктан үрчи. Элек-электән халыкта «сабынлы тамыр» исеме белән йөртелә, сабын сыйфатында файдаланыла. Йорт яны бакчаларында декоратив үсемлек буларак үстөрелә.

КҮКЕБАШ (*Pulmonaria*), кыярчалар семьялыгынан күпеллык үләнчел үсемлекләр ыругы. 70 кә якин төре билгеле, Евразиянең уртача поясында таралганнар. Татарстан территориясендә 3 төре бар. **Тоньк күкебаш** (*P. obscura*) республиканың бөтен территориясендә, киң яфраклы һәм катнаш урманнарда үсә; **йомшак күкебаш** (*P. mollis*) Кама алды һәм Кама арьягында, нарат урманьында; **тар яфраклы күкебаш** (*P. angustifolia*) — сирәк төр, Кама алдында һәм Идел



Тоньк күкебаш.

буеның көньяк өлешендә, далаланган урманнарда, буш урыннарда очрый. 15–60 см биеклектәге кыска тамырчалы үсемлекләр. Яфраклары чиратлашкан, өскеләре утырма, озынча-йомыркасыман, аскылары — сапка таба тарайган; йомшак күкебашның яфрак пластинкасы зуррак һәм бәрхетсыман йомшак төкчәләр белән капланган. Чәчәкләре салынкы, көпшәсыман-кыңгыраучыклы, серкәләнгәнә кадәр ачык жете кызыл, соңыннан зәңгәр-шәмәхә яки зәңгәр, сабак очындагы чәчәк төркеменә жыйналган. Составында нектарин бар. Жимеше — чикләвекчек. Апрель–июльдә чәчәк аталар. Жимешләре июнь–августта өлгәрә. Орлыктан һәм вегетатив юл белән үрчиләр. Үсемлекнең жир өсте өлешләрендә дуллау һәм лайлалы матдәләр, флавоноидлар, сапониннар, органик кислоталар, марганец, тимер, йод бар. Халык медицинасында үлән төнәтмәсен кан туктату чарасы буларак, ашказанычәк авырулары вакытында кулланылар. Декоратив, баллы үсемлек.

КҮКЕЛӘР (Cuculus), күке кошлар семьялыгындагы кошлар. 12 төре билгеле. Евразия һәм Африкада таралганнар. ТР территориясендә 2 төре бар. **Гади күке** (C. сапогус) ТРның бөтен территориясендә, яфраклы һәм катнаш урманнарда, бакча, эрәмәлекләрдә очрый. **Саңгырау күке** (C. saturatus) төньяк районнарның ылыслы һәм катнаш урманнарында яши; Кама алдында әлегә төр ареалының көньяк һәм көнбатыш чикләре уза. Күкеләрнең гәүдә озынлыгы 25–40 см, авырлыгы 70–150 г. Каурый капламының өсте — кара яки аксыл-соры, асты аксыл, дулкынсыман кара буйлы, ана кошлар кызгылт куньклы көрән яки жирәнрәк төстә. Озын, киртләч койрыкы. Томшыгы зур түгел, тугры, очында жиңелчә аска бөгелгән. Күз кабагы ачык



Гади күке.

кызгылт-сары. Аяклары кыска, эләктергеч тырнаклы. Саңгырау күке гади күкедән кечкенәрәк, гәүдәсенен аскы өлешендә ачык һәм кичрәк аркылы сызыклар булуы белән аерыла. Күчмә кошлар, апрель ахыры — май башында киләләр. Бу вакытта гади ата күкенең һәркемгә таныш тавышын ишетергә мөмкин. Күкеләргә оя паразитлыгы хас — ана кошлар йомыркалары (20 гә кадәр) башка кошлар (чәперчек кошлар, эрәмә чыпчыклары, уткойрыклар, чебенче кошлар һәм башкалар) оясына сала. Күке балалары июнь–июль башында чыга. Бөжәкләр (коңгыз, аю чикерткәләр, филчекләр, аю күбәләк гусеницалары), шулай ук жыләкләр белән тукланалар. Күкеләр кышларга июль ахырында, яшьләре сентябрьдә очып китәләр.

КҮКЕРТ, табигатьтә саф килеш табыла торган элементлар классындагы минерал (S). Кайвакыт аның составында селен (5,2% ка кадәр), теллур, мышьяк катышмалары, балчыклы һәм органик матдәләр була.

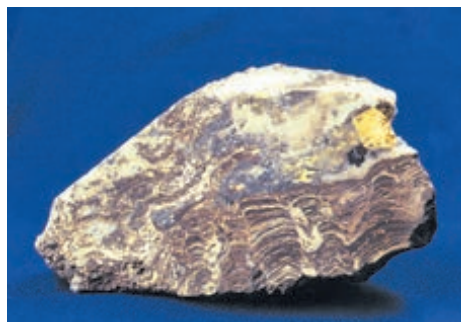

Микрокатламлы доломитта гипслы һәм кальцитлы күкерт.

Кристаллик агрегатлар, тоташ, сирәк кенә жирсыман массалар, куньклар һәм башкалар хасил итә. Төрле төсмерле сары төстә. Катылыгы 1–2. Тыгызлыгы 2,08 г/см³. Уалучан. Вулкан атылганда чыгу, сульфидларның ашалуы һәм гипслы токымнарның янадан торгызылуы вакытында барлыкка килә. Татарстан территориясендә 17 йөздән Идел елгасының уңьяк ярында Сөйке авылы (хәзер Кама Тамагы районы) тирәсендә чыгарыла. 1890 еллар ахырында 134 т дан артык алына. 1917 һәм 1930 елларда Пермь чоры битуминоз доломитларында күкертнең сибелмәләр һәм зур булмаган оялар рәвешендә вак ятмалары табыла. Күкерт күкертле водород рәвешендә ирекле һәм иярчен газларда, битум, нефтьтә бар. Күкерт химия, кагазь, резина, төзелеш сәнәгатендә, медицинада, авыл хужалыгында һәм башка тармакларда кулланыла.

КҮКЕРТЛЭ-ВОДОРОДЛЫ СУ ЧЫГАНАКЛАРЫ **ҺӘМ ШИФАЛЫ ЛӘМНӘР**, составында күкертле водород булган жир асты суларының һәм балчыклы органик матдәләрнең жир өстенә табигый чыгышы. Татарстан территориясендә H₂S нең концентрациясе 30–50 мг/л дан артык булмаган (торфлы утырмаларда) һәм составында H₂S берничә йөз мг/л га кадәр

булган (Пермь системасының күбесенчә нефтьле һәм карбонатлы-битуминозлы токымнарында) сулар чыга. Күкертле-водородлы су чыганаclarы һәм шифалы ләмнәр Сөйке (Кама Тамагы районы), Фиков-Колок (Чистай районы), Сарабиккол, Иске Куак, Шөгәр, Петропавловка, Бәкер, Иске Иштирәк авыллары (Лениногорск районы) янында очрый. 1933 елдан «Бәкер» санаторие эшли (суы һәм торфлы ләм составын да H_2S 10 мг/л тирәсе тәшкит итә).

КҮКЛӘК елгасы, Көнчыгыш Кама алдында, Үмәк елгасының (Вятка елгасы бассейны) сул кушылдыгы. Озынлыгы 11,9 км, бассейнының мәйданы 70,7 км². Алабуга районы территориясеннән ага. Елга башы Чиркәс авылыннан 2 км көньяктарак, тамагы Түбән Күклек авылыннан 2 км төньяк-көнбатыштарак. Елга башының абсолют биеклеге 140 м, тамагыныкы — 60 м. Су жыелу мөйданының урманлылыгы 5%. Күклекнең 1,2 км озынлыктагы 1 кушылдыгы бар. Туенуы катнаш, күбесенчә кар сулары исәбенә. Жир асты сулары белән туену модуле 0,1 л/с·км². Бассейнда еллык су агымының уртача күпьяеллык катламы 108 мм, ташу агымы катламы 80 мм. Язгы ташу, гадәттә, март ахыры — апрель башында башлана. Елга ноябрь башында туңа. Елга тамагында суының иң аз вакытындагы уртача күпьяеллык чыгымы 0,025 м³/с. Суы язын каты (6–9 мг-экв/л), кышын һәм жәен бик каты (9–12 мг-экв/л). Гомуи минеральлешүе язын 100–200 мг/л, кышын һәм жәен 700–1000 мг/л.

КҮКЧӘЧӘК (*Centaurea*), оешма чәчәкләр семьялыгыныннан күпьяеллык, сирәк кенә бер- яки икееллык үләнчел үсемлекләр ыругы. Чәчәк оешмасында (кәрсиндә) төкчәле чәчәк төбә һәм көпшәсыман (кайбер очракта көпшә-бүрәнкәсыман) чәчәкләр (зәңгәр, алсу, куге кызыл, сары һәм башка төстә) урнашкан. Жимеше — бүрекчәле орлыкча. 550 дән артык төре билгеле. Европада, Азия, Америка, тропик Африка, Австрияда таралганнар. ТР территориясендә 12 төре билгеле. Аеруча таралганнары: **зәңгәр күкчәчәк**, яисә чәчүлек күкчәчәге (*C. cyanus*) — берьяеллык чүп үлән, бөртеклеләр, сөрүле культуралар һәм терлек азыгы



Болын күкчәчәге.



Зәңгәр күкчәчәк.

үләннәре чәчүлекләрен чүпилләр; **болын күкчәчәге** (*C. jacea*) — кыска тамырчалы күпьяеллык, болыннарда, кырларда, урман буйларында очрый; **кытыршы күкчәчәк** (*C. scabiosa*) — үзәк тамырлы күпьяеллык, далаланган тау битләрендә, урман кисенделәрендә, юл буйларында үсә. Зәңгәр күкчәчәк — дару үсемлеге. Чәчәгенең төнәтмәсе жинелчә диуретик буларак, бөөр һәм сидек куыгы авырулары вакытында кулланыла. Чәчәкләре зәңгәр һәм күк төстәге буяулар алу (йон тукуымалар өчен), шулай ук күкчәчәк серкәсе эзерләү өчен файдаланыла. Вермут һәм шампан шәрабын алсу төскә буяу өчен кулланыла. Барлык төрләре — баллы. Рус күкчәчәге (*C. ruthenica*) ТРның Кызыл китабына кертелгән (2016).

КҮКЧӘЛ (*Polemonium*), күкчәчәкләр семьялыгыныннан бер- һәм күпьяеллык үләнчел үсемлекләр ыругы. 50 гә якын төре билгеле, Евразиянең салкын һәм уртача поясларында, Төньяк һәм сирәк кенә Көнъяк Америкада таралганнар. Татарстан территориясендә 1 төре — **зәңгәр күкчәл** (*P. saeuticum*) сирәк кенә барлык районнарда да очрый. Дымлы урманнарда, куаклар арасында, тугайлы болыннарда үсә. 30–100 см биеклектәге күпьяеллык үсемлек. Тамырчасы кыска. Сабагы туры. Яфраклары чиратлашкан, парсыз каурыйсыман, аскылары — озын саплы, өскеләре — утырма. Чәчәкләре зәңгәр, кыңгыраусыман, себеркәч чәчәк төркеменә жыйналган. Жимеше — шарсыман өч оялы тартмачык. Июнь–июльдә чәчәк ата. Жимешләре августта өлгәрә. Үсемлекнең барлык өлешләрендә (башлыча, тамыр һәм тамырчаларында) сапонин (20–30% ка кадәр), сумала, органик кислоталар бар. Тамыр һәм тамырчаларыннан ясалган төнәтмә кақырык куптару һәм тынычландыру чарасы буларак кулланыла. Декоратив, баллы үсемлек.



Зәңгәр күкчәл.



КУКШӘ (*Garrulus glandarius*), карга кошлар семьялыгындагы кош. Евразия һәм төньяк-көнбатыш Африканың уртача поясында таралган. ТРда бөтен жирдә очрый, куе куаклыклы һәм яшь ағачлы урманнарда яши. Гәүдәсенә озынлыгы 35–38 см. Авырлыгы 150–200 г.



Күкшә.

Каурий капламы мамыктай йомшак, күпереп тора, коңгырт-соры төстә, канатларында кара сызыклы ачык зәңгәр «кечкенә көзгесе» бар. Тынычсызланганда кошның башында кечкенә бүрекчәсен күреп була. Койрыгы кара. Томшыгы кыска. ТР территориясендә ел әйләнәсе яши, көз һәм язны урманда үткәрә. Коңгырт тимгелле 5–7 аксыл-яшькелт йомырка сала. Ата һәм ана кошлар икесе дә йомыркалар өстендә 16–17 тәүлек утыра. 19–20 көннән кош балалары оядан очып чыгып китәләр. Имән чикләвеге, чикләвек, жиләк, бөжәкләр, гусеницалар, үрмәкүч, тычкансыман кимерүчеләр белән туклана, кечкенә кошларның ояларын туздыра. Кышка азык запасы туплый.

КУЛ, Идел алдындагы күл. Югары Ослан районының Юмат авылынан 1,4 км төньяк-көнчыгыштарак, Сөлчә елгасы үзәненә уңьяк сөзәклендә. Су өслегенә мәйданы 0,08 га. Су күләме якынча 2 мең м³.



Күл. Табигать истәлеге.

Озынлыгы 40 м, киңлеге 35 м, уртача тирәнлеге 2 м га якын, иң зур тирәнлеге 5,2 м. Күл карст күренешләре нәтижәсендә барлыкка килгән. Формасы түгәрәк. Ярлары калку, киң яфраклы урман белән капланган. Жир асты сулары белән туена. Суы каты (6,7 мг/л), жиңелчә минеральләшкән (11,5 мг/л); жәй көне суы «чәчәк ата». Күлдә сары төнбоек үсә. ТРның табигать истәлеге (1978).

КУЛ АКЧАРЛАКЛАРЫ КОЛОНИЯСЕ, зоологик табигать истәлеге. Лаеш районының Столбище авылынан көньяк-көнбатыштарак. 1983 елда теркәлә.



Күл акчарлаклары колониясе.

Мәйданы 30 га. Су үсемлекләре белән каплана барган Коры һәм Чета күлләрендә – ТРда акчарлакларның иң зур колониясе, 1973 елдан билгеле. 2000 гә кадәр оя исәпләнә, 1990 еллар ахырында акчарлакларның саны кими. Фаунада: амфибиялар (5 төр), кошлар (18), имезүчеләр (4); ТРның Кызыл китабына кертелгән төрләр: зур энә карагы, зур сусөярләр, соры гөберле бака, кызыл муенлы чомга. 1983 елда Коры күлдә ак канатлы крачкалар (якынча 300 оя) колониясе билгеләнә. Үсемлекләренә 50 дән артык төре үсә (гади курак, очлы күрән, камышсыман кушбашак, төлке күрәнә, көтүче кубызы, вак бака тәңкәсе, соргылт яки ланцетсыман чәчбай һәм башкалар; сирәк төрләрдән – ак төнбоек).

КУЛЛӘР, жир өслегенә иңкү урыннарында (казанлыкларда) су алмашы акрынайган табигый сулыклар. Татарстан территориясендә 8 меңнән артык күл бар (су ресурслары 28 млн м³). Күлләренә 70% тан артыгы кече күлләр категориясенә керә: су күләме 5 мең м³ тан, су өслегенә мәйданы 5 га дан артмый. Республиканың күпчелек күлләре (83%) зур һәм уртача елгаларның – Вятка, Ык, Зоя, Олы һәм Кече Чирмешән елгалары тугайларында, Сөн, Зәй, Чишмә, Мишә уйсулыкларында, шулай ук Кама-Агыйдел түбәнлегендә урнашкан. Куйбышев сусаклагычы төзелгән гә кадәр күп кенә тугай күлләре Идел һәм Каманың сулыяк ярында, Казансу елгасының уң ягында (Казан эчендә) була. Әлеге тип күлләр тар, озынча, ураксыман яки дагасыман формада. Аларның мәйданы еш кына 1 га га, тирәнлеге 2 м га кадәр. Күпчелек елгаларның элекке юллары аллювиаль китермәләр белән бүленү нәтижәсендә хасил була. ТРда элеккеге су юлларындагы аеруча зур күлләр: Кама тугаенда Тары-Бары (33,5 га), Подборное күле (41 га), Бака күле (45 га); Вятка елгасы тугаенда Этбай (76 га); Агыйдел елгасы тугаенда Тутак (48 га), Бакилле (109 га). Республика территориясендә күлләр күбесенчә карст күренешләре нәтижәсендә барлыкка килгән. Сумка елгасы юлында агымсулы *Аккүл*, *Раифа күле*, *Ильинка күле* урнашкан, Иделнең югары комсу террасаларына һәм Казан ярусының карбонат-сульфатлы токым-

нарының яту өслегенә якын булган башка елгаларга Зәңгәр күл, *Осиново күле*, *Кавал күлләре*, *Хәерби күле*, *Тирән күл*, *Саламык күле*, *Архиерей күле* һәм башкалар туры килә. Карст күлләре шактый — Вятка увалының көньяк чигендә: *Кәрәкәле күле*, *Мунчала күле*, *Кара-күл*, *Кодаш күле*, *Хәбри күле*, *Сөләнгер күле*. Су өслеге майданнары зур булмаган карст күлләре шактый тирән (берничә м га кадәр), ярлары түгәрәк яки озынча түгәрәк. Аларда су чиста, минеральләшүе югары. Кайбер карст күлләренең (*Аккош күлләре*, *Кабан күлләре* системасы, *Карабалык күле*, *Чуртан күле*) казанлыклары вак минераль кисәкчекләр һәм суда эрегән матдәләренең ююлуы, утырма иңкүлекләр, бүрәнкәләр барлыкка килү белән бәйлә суффузион процесслар нәтижәсендә катлауланган.

Күлләрнең туену чыганагы булып аларга коючы елгалар, атмосфера явым-төшемнәре, жир асты сулары тора. Күлләрдә су биеклегенә сезонлы үзгәрешләр кичерә, аеруча зур күрсәткеч язгы кар эрү чорына, иң азы жәйнең икенче яртысына туры килә. Агымсыз йомык күлләр өстенлек итә. Күлләрнең күбесендә су гидрокарбонатлы, аз һәм уртача минеральләшкән (0,2–0,5 г/л); карст күлләрендә суның минеральләшүе югары. *Олы Зәңгәр күл* һәм *Кече Зәңгәр күл* уникаль, алар күкертле водород күләме югары булган жир асты су чыганакаларынан («чоңгыллардан») туеналар.

Күлләр көнкүреш һәм сәнәгать сулары чыганагы буларак, балык һәм су кошлары үрчетү өчен, ял итү максатларында файдаланыла. Республиканың күп кенә күлләре көчле антропоген йогынтыга дучар, сулыклар экренләп үсемлекләр белән каплана һәм ләмләнгән бара. Туфрак эрозиясе һәм агым суларның агып керүе күлләрнең гидрологик режимы бозылуга, суның пычрануына һәм, шул сәбәпле, аларда яшәүче организмнарның житди үзгәрешләренә китерә. 33 күл ТРның табигать истәлегенә булып тора.

КҮЛЧӨ (*Lolium*), кыякчылар семьялыгынан бер-, ике- һәм күпеллык үләнчел үсемлекләр ыругы. 20 гә якын төре билгеле, Евразиянең, Төньяк Африканың уртача поясында очрыйлар. Татарстан территориясендә 4 төре билгеле. **Күпеллык күлчө** яки инглиз райграсы (*L. perenne*) ара-тирә барлык районнарда үсә. **Житен күлчөсе** (*L. temutum*) — бик сирәк очраучы, югала баручы төр, Көнчыгыш Кама алдында, Көнбатыш Кама арьягында билгеләнә. **Күп чәчәкле күлчө** (*L. multiflorum*) — читтән кертелгән үсемлек, чыгышы белән Урта диңгез буеннан, Казан тирәсендә очрый. **Тиле бодай** (*L. temulentum*) — ихтимал, инде юкка чыккан төр. Чәчүлекләрдә, болыннарда, чүплек тирәләрендә үсәләр. 20–80 см биеклектәге бер- һәм күпеллык үсемлекләр. Тамыр системасы чук. Сабагы туры, күп, нәзек. Яфраклары тар кыяк. Чәчәк төркеме — ике рәтле башак. Башчалары күп чәчәкле, ян-яктан кысылган, башак үзегенә чыгынтысында беррәлп утыралар. Жимеше — бөртекчә. Май–августта чәчәк аталар. Жимешләре июль–августта өлгерә. Орлыктан үрчиләр. Күпеллык күлчө, азык үсемлегенә

буларак, культурага кертелгән, газоннар ясау, туфракны ныгыту өчен кулланыла.

КҮННӨ елгасы, Көнчыгыш Кама арьягында, Югары Кандыз елгасының (Бик елгасы бассейны) сул кушылдыгы. Озынлыгы 11,1 км, бассейнының майданы 40,5 км². Баулы районы территориясеннән ага. Елга башы — Салих авылында, тамагы — Шалты авылыннан 1,5 км көньяк-көнбатыштарак. Елга башының абсолют биеклегенә 245 м, тамагыныкы — 124 м. Су жыелу майданының урманлылыгы 5%. Күннөнә 0,3 км озынлыктагы 2 кушылдыгы бар. Елга челтәренә тыгызлыгы 0,29 км/км². Туенуы катнаш, күбесенчә кар сулары исәбенә. Жир асты сулары белән туену модуле 1,1–3 л/с·км². Бассейнда еллык су агымының уртача күпеллык катламы 94 мм, ташу агымы катламы 80 мм. Язгы ташу, гадәттә, апрельнең беренче ун көнлегендә башлана. Елга ноябрь ахырында туңа. Елга тамагында суының иң аз вакытындагы уртача күпеллык чыгымы 0,02 м³/с. Суы язын каты (6–9 мг-экв/л), кышын һәм жәен бик каты (9–12 мг-экв/л). Гомуми минеральләшүе язын 500–700 мг/л, кышын һәм жәен 1000 мг/л дан күбрәк. Күннө елгасының суляк сөзәклегендә табигать истәлегенә *Салих тавы* урнашкан.

КҮПТАМЫР (*Spirodela*), нәренчәләр семьялыгынан күпеллык үләнчел үсемлекләр ыругы. 4 төре билгеле, ике ярымшарның да уртача һәм тропик поясларында таралганнар. РФ территориясендә бер төре — **гади күптамыр** (*S. polyrhiza*) бар. Татарстан территориясендә барлык районнарында агымсыз яки тын агымлы сулыкларда очрый. Сулык өстендә йөзүче һәм күп кенә вак тамырлар бәйләмәннән (исеме шуннан) торучы үзгәргән түгәрәк сабак-яфракчыклы үсемлек. Яфракчыкларының озынлыгы 3–10 мм, киңлегенә 1,2–8 мм. Яфрак пластинкасының өске ягы куге яшел төстә, дугасыман сеңерчәләре яхшы беленеп тора, суга күмелеп торучы аскы ягы шәмәхә яки жете кызыл. Чәчәкләре бер женесле, чәчәк тирәлегенә юк, өч чәчәктән торучы гадиләшкән чәкәнгә жыйналган. Май–июньдә чәчәк ата. Жимешләре сирәк өлгерә. Споралардан һәм вегетатив (сабактан аерылган яшь ботақлар ярдәмендә) юл белән үрчи. Сулыкларны углекислоталардан чистарта һәм аларны кислород белән туендыра. Халык медицинасында тамырлары, яфраклары һәм чәчәкләре тән кызышканда, тир чыгару һәм бөвөл кудыру чарасы буларак кулланыла.



Гади күптамыр.



304

КҮР

КҮРӘН (*Carex*), күрәнчәләр семьялыгыннан күпьяллык үләнчел үсемлекләр ыругы. 1,5 меңгә якин төрә (башка мәгълүматлар буенча 2,5 меңгә кадәр) билгеле, күбрәк Төньяк ярымшарның уртача һәм салкын поясларында очрыйлар. Татарстан территориясендә 58 төрә бар. Күп кенә төрләре: **очлы күрән** (*C. acuta*), **кәсле күрән** (*C. caespitosa*), **яр күрән** (*C. riparita*) һәм башкалар сулы-сазлыклы үсемлекләр бергәлегенә төп компонент булып тора. **Ялган жир миндалесыман күрән** (*C. pseudocyperus*) — зирек урманы, **төкле күрән** (*C. pilosa*) — киң яфраклы урман, **арчанчасыман күрән** (*C. ericetorum*) — нарат урманы, **иртә күрән** (*C. praecox*) — даладанган болын, **табансыман күрән** (*C. pediformis*) ташлы дала үсемлекләре. 10–150 см биеклектәге үсемлекләр, шуышма яки кыскарган тамырчалары көпшәк яисә тыгыз кәс, кайвакыт түмгәкләр ясыи. Сабаклары өч кырлы, гади. Гадәттә, жиңсә, кыяк яфраклы, кырыйлары кыгыршы очлы һәм телсыман тар. Чәчәкләре бер женесле, чәчәк төркеменә жыелган күп чәчәкле башакларда. Чәчәк тирәлеге юк. Жимшәне элпә яки калын тышча — капчык (серкә капчыгы) белән капланган. Жимеше — бер орлыклы чикләвекчек. Май–сентябрьдә чәчәк агалар. Жимешләре июнь–сентябрьдә өлгерә. Орлыктан һәм вегетатив юл белән (тамырчаларыннан) үрчиләр. Очлы күрән, **озынча күрән** (*C. elongata*), **кара күрән** (*C. nigra*) һәм башкалар — көтүлек жир үсемлекләре. **Колхида күрән** (*C. colchica*), **иртә күрән** (*C. praecox*) һәм башкалар — комлык ныгытучылар. **Богемия күрән** (*C. bohemica*), **чәчсыман күрән** (*C. capillaris*) — декоратив үсемлекләр. 15 төрә ТРның Кызыл китабына кертелгән (2016).



Төкле күрән.

КҮРӘНЧӘЛӘР (*Cyperaceae*), бер өлешле үсемлекләр семьялыгы. 120 гә якин ыругны һәм 5,6 меңнән артык төрне үз эченә ала. Башлыча, Төньяк ярымшарның уртача һәм салкын поясларында таралганнар. Татарстан территориясендә 10 ыругтан 83 төрә бар. Аеруча күрән, камыш, мамыкбаш һәм башкалар киң таралган. Күпьяллыклар, сирәк кенә берьяллык үләнчел үсемлекләр, озын һәм кыскарак тамырчалы. Сабаклары өч кырлы яки цилиндрсыман (камыш ыругы), эче паренхима тукымасынан тора, жиңелчә буыннарда бүленгән. Яфраклары чиратлашкан, өч рәтле, кыяк яки кыяк-ланцетсыман, күпчелеге сабак төбөндә бөтерелгән. Яфрак жиңсәсе, гадәттә, йомык. Телсыман яфракчыгы юк. Чәчәкләре вак, ике женесле (жир миндале, камыш) яки аерым женесле (күрән), кап-

лавыч тәңкәчәкләр куентыгында берәрләп утыралар. Жимешләре — өч кырлы, шарсыман яки жәлпәгрәк чикләвекчек. Терлек өчен азык, дару үләне, декоратив, комлыкларны ныгытучы үсемлек. Мамыкбаш һәм күрәннән кайбер төрләре торфлы туфрак хасил итә. Күрәнчәләр үскән сазлык һәм су буйлары күп кенә кош һәм хайваннарның яшәү, саклану һәм туклану урыны булып тора. Күрәнчәләрнең 27 төрә ТРның Кызыл китабына кертелгән (2016).

КҮТӘМӘ елгасы, Көнбатыш Кама аръягында, Сөлчә елгасының (Олы Кәминкә, Чиймә елгалары бассейны) уң кушылдыгы. Озынлыгы 13,5 км, бассейнының майданы 83,4 км². Чирмешән районы территориясенән ага. Елга башы — Күтәмә авылыннан 5 км көньяк-көнбатыштарак, тамагы — Кармыш авылыннан 2 км көньяк-көнчыгыштарак. Елга башының абсолют биекlege 178 м, тамагыныкы — 78 м. Су жыелу майданының урманлылыгы 25%. Күтәмәнең 0,3 тән алып 5,3 км га кадәр озынлыктагы 4 кушылдыгы бар. Елга чөлтәренә тыгызлыгы 0,34 км²/км². Туенуы катнаш, яртысын диярлек кар сулары тәшкит итә. Жир асты сулары белән туену модуле 1–3 л/с·км². Бассейнда еллык су агымының уртача күпьяллык катламы 135 мм, ташу агымы катламы 70 мм. Язгы ташу, гадәттә, март ахырында башлана. Елга ноябрьнең беренче уңкөнлегендә туңа. Елга тамагында суының иң аз вакытындагы уртача күпьяллык чыгымы 0,186 м³/с. Суы язын каты (6–9 мг-экв/л), кышын һәм жәен бик каты (9–12 мг-экв/л). Гомуми минеральләшүе язын 300–400 мг/л, кышын һәм жәен 500–700 мг/л.

КЫЗЫЛ БАЙРАК ПОСЁЛОГЫ ЯНЫНДА КАЗАН ҺӘМ ЎРЖУМ ЯРУСЛАРЫНЫҢ СТРАТИГРАФИК КИСЕЛӘШЕ, геологик табигать истәлеге. Югары Ослан районының Кызыл Байрак авылыннан 1,5 км көньяктарак, Идел елгасының төп уңягы ярында урнашкан. 2009 елда билгеләнә. Майданы 2,5 га. Пермь системасының Казан һәм татар яруслары утырмаларыннан тора. Борынгы флора калдыклары сакланган катламнар аеруча зур әһәмияткә ия. Әлеге утырмалар югары Казан асыяруссына караган Моркваш (күчмә) катламнарының известьле-балчыксыл токымнарыннан тора һәм су өслегеннән 2–5 м биеклектә яр буйлап якинча 250 м сузыла. Казылма үсемлекләрдән барлыкка килгән катламнарда күпләп яфрак тупланмалары, вегетатив бәбәкләр, үсемлекләренә яхшы сакланган генератив органнары һәм кәүсәләре, шулай ук борынгы балыклар, кыскасыманнарның калдыклары, коры жир моллюскларының кабырчыклары табыла. Утырмаларның яше — 260 миллион ел. Бу стратиграфик киселеш халыкара әһәмияткә ия геологик мирас эталоны булып тора.

КЫЗЫЛ БӨРЛЕГӘН (*Rubus saxatilis*), роза чәчәкләр семьялыгыннан күпьяллык үләнчел үсемлек. Евразиядә, Төньяк Америкада очрый. Татарстанның бөтен территориясендә киң таралган. Нарат урманна-



Кызыл бөрлегән.

рында, урман аланнарында, куаклыклар арасында үсә. Тамырчасы вертикаль, калын. Сабагы туры, 15–30 см биеклектә, үткен әнәле һәм тырпайган төкле. Яфрагы өчәрле, озын сапларда, сабагы кебек үк энәсыман төкләр белән капланган. Чәчәкләре ак, сабак очында 3–6 шар булып калкансыман чәчәк төркеменә жыйналган. Жимешләре сусыл, ачыккызыл, әчкелтем, берничә төштән тора. Май ахырыннан июньгә кадәр чәчәк ата. Жимешләре июль–августта өлгәрә. Башлыча, өстәмә тамырлар ярдәмендә буыннарда тамырланучы горизонталь жир асты бәбәкләреннән (мыеклардан) үрчи. Яфрак һәм жимешләрендә флавоноидлар, органик кислоталар, минераль һәм пектин матдәләр, майлар бар. Жимешләре азык буларак файдаланыла, халык медицинасында бөөрдә таш булганда, ашказаны-эчәк авырулары вакытында, салкын тигәндә кулланыла. Баллы үсемлек.

КЫЗЫЛ КАНДАЛА́, солдатчалар (*Rythocoris apterus*), кызыл кандалалар семьялыгындагы бөжәк. Таралу ареалы бик киң, төньяктан кала һәр жирдә таралган. Татарстан территориясендә һәркайда очрый. Гәүдәсе 7–12 мм озынлыкта, канатлары кыска. Кара таплы кызыл төстә. Кояш жылысы төшкән урыннарда: жирдә, агач төпләрендә, коймаларда, йорт стена-



Кызыл кандала.

ларында һәм башка урыннарда еш кына төркемләп жыела. Нигездә, коелган агач орлыклары, жимеш соклары, бөжәк йомыркалары, органик калдыклар белән туена. Лаборатор тикшеренүләр объекты.

КЫЗЫЛ КИТАП, сирәк очрый һәм югалу куркынычы янаган үсемлек һәм хайван төрләре исемлегенә, аларның элеккегә һәм хәзергә таралышы, төрләрнең саны азаю яки юкка чыгу сәбәпләре, яңадан торгызу үзгәрткәнләре, саклау максатыннан күрелә торган һәм күрелгәнләре чаралар теркәлгән басма.

Халыкара табигатьне һәм табигать ресурсларын саклау берлеге (МСОП) тарафыннан, сакланылучы төр статусының торышына бәйле рәвештә, Кызыл китапка кертелү өчен 5 категория эшләнә һәм 1949 елдан мәгълүмат жыю башлана. 1 нче категориягә югалу куркынычы янаган, саннары кискен кимү сәбәпле, саклаулык, тыюлыклар оештыру, ябулы хәлдә үрчәтүдән башка саклап калу мөмкин булмаган төрләр керә. 2 нче категория саны кискен кими баручы төрләрне үз эченә ала. 3 нче категориягә югалу куркынычы алдында тормаган, әмма аз санда калган яки кечкенә территорияләрдә очраучы, теләсә нинди житди куркыныч очрагында юкка чыгарга мөмкин төрләр кертелә. 4 нче категориядә — аз билгеле, житәрлек өйрәнелмәгән, юкка чыгу ихтималы фаразланган төрләр. 5 нче категориядә — кабат торгызылган, кабул ителгән чаралар ярдәмендә саннары арта баручы төрләр.

Кызыл китапның халыкара, милли һәм төбәк вариантларын аерып йөртәләр, шулай ук үсемлекләр, хайваннар һәм башка систематик төркемнәргә караганнары бар. 1966 елда МСОП имезүчеләр һәм кошларның саны, таралышы турында мәгълүматлар һәм аларны саклау нисбәтеннән зарури чаралар теркәлгән «Фактлар Кызыл китабы»ның («Red Data Book») беренче томнарын чыгара. 1979 елга бу томнарда имезүчеләрнең 321 төре һәм асторә, кошларның — 485, жир-су хайваннарының — 41, сөйрәлүчеләрнең 141 төре кертелә. 1976 елда Европаның сирәк, югала баручы һәм эндемик үсемлекләренең беренче жыелма исемлеген бастырып чыгарыла. 1977 елда балыклар исемлеген (194 төр һәм астор) туплаган том төзү эше башлана.

Нинди дә булса төрнең Кызыл китапка кертелүе бу төр яшәгән илнең аның алдагы халәте өчен билгеле бер жаваплылык алуын күрсәтә. Хайваннар һәм үсемлекләренң аерым төрләрен саклауда норматив актлар кабул ителгән илләрдә сакланылучы организмнарның рәсми исемлеген бастырыла, алар турындагы кыскача фәнни документлар жыентыкларын шартлы рәвештә милли Кызыл китап, Кызыл исемлек, сирәк үсемлекләр исемлегенә дип тә йөртәләр.

СССРда Кызыл китап 1974 елда гамәлгә кертелә. Беренче басма — 1978 елда, икенчесе 1983 елда дөнья күрә. 1982 елда РСФСР МС тарафыннан «РСФСРның Кызыл китабын булдыру турында» карар кабул ителә. 1997 елга караган мәгълүматлар буенча РФнең Кызыл китабына үсемлекләренң — 487 төре (ябыкорлыклылар яки чәчәклеләр — 440, ачыкорлыклылар — 11, абагасыманнар — 10, мүкләр — 22, плаунчалар — 4), лишайникларның — 29, гөмбәләренң 17 төре; хайваннарның — 415 төре (шул исәптән бөжәкләр — 34, божраавызылылар — 4, балыклар — 39, амфибиялар — 8, рептилиялар — 21, кошлар — 123, имезүчеләр — 65 төр) кертелә. Шунның белән бергә халәте һәм саны инде куркыныч тудырмаучы 38 төр РФнең Кызыл китабыннан чыгарыла. Хайваннар һәм үсемлекләренң төр һәм асторләренң санын һәм таралышын жентекләбрәк тасвирлау республика һәм төбәк Кызыл китапларының үзгәрткәнләре һәм өстенлегенә

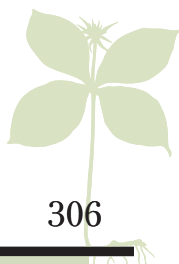

булып тора. Бу нисбэттэн аларны РФнең Кызыл китабын тулыландыручы, аның белән бергә жентеклек дәрәжәсе төрле булган бердәм мәгълүмати система барлыкка китерүче дип исәпләргә мөмкин.

ТР МКның 1993 ел 25 октябрь карары белән гамлгә куелган ТРның Кызыл китабы беренче тапкыр 1995 елда бастырып чыгарыла. Аңа имезүчеләрнең — 32, кошларның — 82, сөйрәлүчеләрнең — 4, жир-су хайваннарының — 2, балыкларның — 9, умырткасызларның — 107 (шул исәптән бөжәкләр — 100); ябыкорлыклы үсемлекләрнең — 398, ачыкорлыклыларның — 1, абагасыманнарның — 11, плаунчаларның — 6, наратбашсыманнарның — 2, мүкләрнең — 15, сүүсемнәрнең — 22, лишайникларның — 24, гөмбәләрнең 34 төре кертелә.

ТР Кызыл китабының 2 нче басмасында (2006) умырткалы хайваннарының — 136 (шул исәптән имезүчеләр — 34, кошлар — 84, сөйрәлүчеләр — 5, жир-су хайваннары — 3, балыклар — 10), умырткасызларның — 122 төре; үсемлекләрнең — 377 төре (шул исәптән ябыкорлыклылар — 290, ачыкорлыклылар — 1, абагасыманнар — 11, наратбашсыманнар — 1, плаунчалар — 6, мүксиманнар — 24, сүүсемнәр — 20, лишайниклар — 24) һәм гөмбәләрнең 40 төре урын ала. ТР территориясендә юкка чыккан 27 төр хайванның аннотацияле исемлеге, шулай ук Кызыл китапка кертелмәгән, эмма республика территориясендә һәрвакыт күзәтүгә мохтаж сирәк һәм аерым игътибарга лаек төрләр (хайваннар — 72, үсемлекләр — 142, гөмбәләр — 30 төр) исемлеге бирелә. 3 нче басмага (2016) умырткалыларның 116 төре (шул исәптән имезүчеләр — 33, кошлар 66, сөйрәлүчеләр — 4, жир-су хайваннары — 3, балыклар — 11), умырткасызларның — 108 төре; үсемлекләрнең — 340 төре (шул исәптән ябыкорлыклылар — 252, ачыкорлыклылар — 1, абагасыманнар — 11, наратбашсыманнар — 1, плаунчалар — 6, мүксиманнар — 34, сүүсемнәр — 11, лишайниклар — 24), гөмбәләрнең 48 төре кертелә. ТР территориясеннән юкка чыккан 22 төр хайванның аннотацияле исемлеге, шулай ук Кызыл китапка кертелмәгән, эмма республика территориясендә даими күзәтүгә мохтаж сирәк һәм аерым игътибарга лаек төрләрнең (хайваннар — 34, үсемлекләр — 82, гөмбәләр һәм лишайниклар — 98 төр) исемлеге китерелә.

Үсемлекләр һәм хайваннарның халәтендәгә үзгәрешләр аларның статус категорияләрендә чагылыш таба һәм бу турыда жәмәгатьчелеккә житкереп барыла. Кызыл китап — даими рәвештә үзгәртеп тора торган документ. Кызыл китапка кертелгән хайваннарны аулау һәм үсемлекләрне жыю дәүләт органнарының махсус рөхсәте белән генә башкарыла.

КЫЗЫЛ СУАЛЧАН, нигездә, *Chironomus* ыругыннан булган яңгыравык озынборыннар төренең личинкалар рәте. Күбесенчә агымсыз сулыкларның ләмендә яши. Палеарктика фаунасында 80 нән артык төрнең личинкалары билгеле, Россиядә — 25 кә якын, Татарстан территориясендә — 10 тирәсе (төрләрне

билгеләү кыен булганлыктан, төгәл саны юк). Аеруча **Ch. plumosus** озынборыны личинкасы таралган. Кызыл суалчанның гәүдәсе 30 мм га кадәр озынлыкта, суалчансыман, склеритлашкан башында бер пар мыекча, 3 күкрәк һәм 10 корсак сегменты, алгы һәм арткы сегментларында 2 пар ялган аяк бар. Судагы тозларны йоту өчен гәүдәсенә арткы өлешендә юка капламлы үсентеләр һәм 2 төк бәйләме урнашкан. Күе кызыл төстә, бу гемоглобин — пигмент булу белән аңлатыла, ул кислородны бәйләү һәм запаска хәзерләү өчен хезмәт итә һәм личинкаларга анаэроб мохиттә яшәргә мөмкинлек бирә. Сулау гәүдәнән бөтен өсләгендә бара. Кызыл суалчан сулыкларда органик матдәләргә эшкәртә. Балыклар өчен азык булып тора. Аквариум балыкларын ашату өчен, шулай ук балык тотуда жим буларак кулланыла. Сулыкларның көчле пычрануы индикаторы. Кара: *Парканатлылар* мәкаләсендәгә таблицада 4 рәсем.

КЫЗЫЛ ТАУ, «Түбән Кама» милли паркының бер өлеше (1991 елдан). Урман-дала зонасына тоташучы көньяк тайга тибындагы уникаль урман массивы; Себер ак чыршысы ареалының Кама аръягына күчкән урыны. Боровецкий корабль урманнары исеме белән мәгълүм. Мәйданы 9539 га. Урман массивының шактый өлеше Кама елгасы үзәнендә сульжак ярындагы комсу һәм комсыл утырмалардан ясалган беренчел һәм урта дүртенчел террасалары тигезлекләрен били. Нарат урманнары күпчелекне тәшкил итә: караңгы ылыслы (ак чыршы, чыршы) һәм киң яфраклы (имән, юкә) токымнар катнаш куаклы-мүкле наратлыклылар; 2 нче яруста имән катнаш наратлыклылар, биредә чикләвек куагы, кара жиләк, кызыл бөрләгән, кыяклылар һәм яшел мүкле үлән капламы яхшы үскән. Агачлар составында ак чыршы һәм имән үсү — территориянең геологик төзелеше — бай минераль составлы һәм шактый югары дәрәжәдә дым тоткарлау үзлегенә ия Пермь системасының карбонат комташлары, комсыл балчык һәм балчыкларның жир өсләгенә якын ятуы сәбәпче. Иңкүлекләрдә, аеруча урман массивының үзәк өлешендә, балчыксыл туфрактарда катлаулы акчыршылыклар формалашкан. Алар Идел-Кама буе ак чыршы урманнарының төп тибын тәшкил итә, күп төрле көньяк тайга һәм урман-дала үсемлекләренең аеруча тулы флористик составын берләштерә. Бу ак чыршылыкларның аерым участкалары 1972 елда ТРның табигать истәлегә булып билгеләнә. Ак чыршылы урман типларының 3 төркемен аерып йөртәләр: куаклы-кымызлыклы-яшел мүклеләр, аларда исә ак чыршы 2 нче яруста (1 нче яруста нарат) үсә; катнаш — юкәле һәм чикләвек куаклылар, биредә исә ак чыршы, имән һәм юкә катнаш урманнар хасил итә. Бу урманнарның үлән капламында үсемлекләргә тайга (кымызлык, сөңгесыман какалия, тамырчалы күрән, май чәчәге, каеш яфрак, күлгә миләүшәсе), киң яфраклы урман (болын наратбашы, Европа тайтоягы, гажәеп миләүшә) һәм якты урманнарда урман-дала (зару кәстерәсе, төньяк йогырты,

Кызыл Тау. Ак чыршылы-
яфраклы урман участогы.



307

КЫЗ

каурыйсыман кыска сабак) төрлөрө үсө. Мүкле урман төрлөрөнө хас мүк капламы яхшы үскән.

Фаунасы тайга һәм дала төрлөрө белән катнаш. Кыр тычканы, борындык, дала чуар тычканы, саңгырау күке, күк карга, һөдһөдләр очрый; 1949 елда Алтайдан кертелгән тиен — телеутка яраклашып яшәп китә. Кама елгасы тугаена тоташучы участокларда имәнлек чыпчыгы, сары аркалы һәм сары башлы чөперчәкләр, кара миләш чыпчыгы, чуар сандугач, урман күгәрчене; гади кара елан; жир-су хайваннарыннан — үлән бакасы, сасы бака, сулыкларда күл һәм буа бакасы яши.

КЫЗЫЛ ТӘНЛЭ ТАЛПАННАР (Trombiculidae), акариформальлар отрядынан талпаннар семьялыгы. Личинка фазасында, — күбесенчә имезүчеләрнең, — вакытлыча эктопаразитлары; олы талпаннар һәм нимфалар паразит түгел, башлыча, ерткычлар (вак буынтыгаяктылар һәм аларның йомыркалары белән туклана). Туфракның өске катламында, кәстә, коелган яфрактар астында яши. Олы талпаннарның гәүдәсенең озынлыгы 2–4 мм, гадәттә, кызгылт-сары төстә, каты төк (хет) белән капланган. Личинкалары вак, 0,5 мм га кадәр. Авыз аппараты чәнчеп суыручы типта. Личинкалары үсемлекләрдән яки туфрак өслегеннән хайваннарға һөжүм итә, гәүдәнең йомшак тиреле өлешенә (еш кына колак яфрагының урта куышлыгына) бергә. Хайваннарда һәр сезонда һәм шактый күп санда (50 гә кадәр һәм күбрәк тә) очрый. Личинкалары 3–12 тәүлек дэвामында тукыма сыеклығы (паразитлар селәгәненең литик компонентлары йогынтысында тукымаларның мезис продукты) белән туклана, соңыннан алар жиргә кубып төшә һәм прото, аннан соң дейтонимфага һәм олы затка әверелә. Кызыл тәнле талпаннар һәр жирдә таралган, аеруча субтропик һәм тропикларда күп төрле һәм күп санлы. Татарстан территориясендә кызыл тәнле талпаннарның 6 төре билгеле, алар арасында аеруча **Hirsutiella zachvatkini** һәм **Neotrombicula autumnalis** төрлөрө күп санда (нигездә, имезүчеләрдә күренә, кошларда

табылмаган) очрый. **T. autumnalis** һәм **T. vulgaris** личинкалары кеше тәнненә ябышып, кычыту, өлешчә ялкынсыну, бизгәк (тромбидиоз) китереп чыгара. Кара: *Талпаннар* мәкаләсендәге таблицادا 5 рәсем.

КЫЗЫЛ ЧАТЫР (Centaureum), гентианачалар семьялыгынан бер-, ике- һәм күпъяллык үләнчел үсемлекләр ыругы. 50 гә якын төре билгеле, башлыча, Төньяк ярымшарның уртача поясларында таралганнар. Татарстан территориясендә 3 төре бар. **Гади** яки кече **кызыл чатыр** (*C. erythraea* яки *C. minus*), Идел алдында очрый. Республика территориясе аша ареалының төньяк чиге уза. Болыннарда, куаклар арасында, урман аланнарында очрый. **Саз кызыл чатыры** (*C. uliginosum*) һәм **матур кызыл чатыр** (*C. pulchellum*) — берән-сәрән генә билгеләнгән, катыр туфракларда үсәләр. 15–30 см биеклектәге үсемлекләр. Сабагы туры, дүрт кырлы. Тамыр яны яфрактлары озынча-кире йомыркасыман, яфрак таралгысында, 5 сәңерчәле, сабактагылары — ланцетсыман. Чөчәкләре алсу, калкан чөчәк төркемендә. Жимеше күпсанлы көрән орлыклы тартмачык. Июнь–августта чөчәк аталар. Жимешләре август–сентябрьдә өлгерә. Жир өсте өлешләрендә алкалоидлар, гликозидлар, эфир мае, органик кислоталар бар. Үлән төнәтмәсе ашкайнату органикаларының эшчәнлеген яхшырта һәм халык медицинасында ашказаны-эчәк, бавыр һәм үт куыгы авыруларын дэвалаганда кулланыла. Кызыл чатыр үләнә — аппетитны күтәрүче үлән жыелмалары компоненты. Декоратив үсемлекләр. Барлык 3 төре дә ТРның Кызыл китабына кертелгән (2016).



Гади кызыл чатыр.

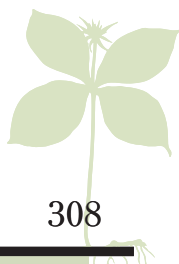

КЫЗЫЛБАШ (*Sanguisorba*), роза чәчәкләр семьялыгынан күпеллек үлән, сирәк кенә ярымкуаклар һәм куаклар ыругы. 30 га якын төре билгеле, Төньяк ярымшарның уртача поясында таралганнар. Татарстан территориясендә бер төре — **дарулы кызылбаш** (*S. officinalis*) бар; республиканың барлык территориясендә таралган. Кечерәк елга тугайларында, куаклар арасында, урман буйларында һәм аланнарында үсә. Кыска тамырчалы күпеллек үләнчел үсемлек. Сабагы туры, өске өлешендә тармаклы, биекlege 30–90 см. Яфрактары сыңар каурыйсыман, чите тешле, йомыркасыман-озынча, өске ягы ялттыравыклы, куе яшел, аскы ягы күгелжем, тонык; тамыр яны яфрактары эре, озын саплы, очы түгәрәкләнгән, чите тешле. Чәчәкләре вак, карачкылт-кызыл, тыгыз башак чәчәк төркемендә. Жимеше — саргылт-көрән 4 кырлы чикләвекчек. Июнь–июльдә чәчәк ата. Жимешләре август–сентябрьдә өлгерә. Орлыктан үрчи. Тамыр һәм тамырчаларында дуплау матдәләре, крахмал, эфир мае, сапониннар, органик кислоталар, микроэлементлар бар. Халык медицинасында тамыр һәм тамырчаларынан эзерләнган төнәтмә кан туктату, ялкынсынуга каршы һәм бөрештергеч чара буларак кулланыла. Кызылбаш ашкайнату жыелмалары составына кертелә. Бактерицид үзлеккә ия. Баллы үсемлек. Терлек азыгы.



Дарулы кызылбаш.

КЫЗЫЛКАНАТ (*Scardinius erythrophthalmus*), карплар семьялыгындагы төче су балыгы. Европа сулыктарында (Төньяк Боз океанына коючы елгалардан башка), сирәк кенә Азиядә очрый. Татарстан территориясендә су үсемлекләре мул үскән күл, буа һәм елгаларда яши. Озынлыгы 25 см га кадәр, ян-яктан берникадәр кысынкы, тәңкәсе чагыштырмача эре. Авырлыгы 300–400 г. Сырты коңгырт-яшел, ян-яктары металлга хас ялттыравыклы сары төстә, корсак өлеше көмешсыман ак. Пар аналь һәм койрык йөзгечләре ачык кызыл (исеме шуннан) төстә. Йоткылык тешләре ике рәтле. Уылдыгын яз ахыры — жәй башында, өлешлән, су үсемлекләренә чәчә. Үрчемлеге — 36–138 мең уылдык бөртеге. Яшәвенә 2–3 елында женси яктан өлгерә. Су үсемлекләре, моллюск уылдыктары, вак умырткасызлар белән туклана. Кәсәбәчелек һәм һәмәскәр балыкчылык объекты. Кара: *Балыктар* мәкаләсендә рәсем.

КЫЗЫЛСУ елгасы, Көнбатыш Кама алдында, Казансу елгасының уң кушылдыгы. Озынлыгы 25,7 км, бассейнының майданы 144 км². Елга башы Этнә районының

Яңа Жөлби авылынан 3 км төньяктарак, Арча районы территориясеннән ага, тамагы Биектау районының Сасмак авылы янында. Елга башының абсолют биекlege 160 м, тамагыныкы — 75 м. Кызылсуның 0,7 дән алып 9,8 км га кадәр озынлыктагы 5 кушылдыгы бар; иң зурысы (сул) — Орнаш Чиймә елгасы. Елга челтәренә тыгызлыгы 0,36 км/км². Туенуы катнаш, күбесенчә кар сулары исәбенә. Жир асты сулары белән туену модуле 0,5–1 л/с·км². Бассейнда еллык су агымының уртача күпеллек катламы 136 мм, ташу агымы катламы 105 мм. Язгы ташу, гадәттә, апрель башында башлана. Елга октябрь ахыры — ноябрь башында туна. Елга тамагында суының иң аз вакытындагы уртача күпеллек чыгымы 0,05 м³/с. Язын суы чагыштырмача каты (3–6 мг-экв/л), кышын һәм жәен бик каты (12–20 мг-экв/л). Гомуми минеральлешүе язын 100–200 мг/л, кышын һәм жәен 700–1000 мг/л.

КЫЗЫЛТҮШ (*Fringillacoelbs*), тау чыпчыктары семьялыгынан сайрар кош. Европа, Көнбатыш



Ата (1) һәм ана (2) кызылтүш.

Азия һәм Төньяк-көнбатыш Африка урманнарында яши. Татарстанда оя коручы күчмә кошларның аеруча гадәти һәм күпсанлы төрләренә берсе. Зур түгел, гәүдәсенә озынлыгы 15 см тирәсе. Ата кошлар каурый капламының аксыл төстә булуы белән аерыла: түш һәм яңаклары коңгырт-кызыл, башы — зәңгәр-соры, аркасы — кара, канаты — ак буйлы; ана кошлар тоныграк яшкелт-соры, түше соры-коңгырт төстә. Кызылтүш Якын Көнчыгышта һәм Кавказ аръягында кышлый. Апрельнең икенче ункөнлегендә (ата кошлар аналарга караганда берничә көнгә иртәрәк килә) очып киләләр. Урманнарда (биек кәүсәлә агачлар үсмәгән куаклыктардан һәм иң караңгы урман участокларынан тыш), бакча, парк, скверларда оялый. Ана кош оясын 1,5–10 м биеклектә, ылыслы һәм яфраклы агачларда кора, гадәттә, куш кәүсәдә яки калын ботакта урнаштыра. Кагыйдә буларак, 5–6 йомырка сала. 13–14 көн утыра. Якынча 2 атнадан кош балалары ояны ташлап китә. Алар күбрәк вак умырткасызлар, башлыча, коңгызлар белән туеналар. Кызылтүш бер сезонда еш кына 2 тапкыр бала чыгара һәм икенчесендә утырган вакытта беренче оя балаларын да ашата.



КЫЗЫЛЧӘ (*Cotoneaster*), роза чәчәкләр семьялыгынан яфрак коючан яки мәңге яшел куаклар, сирәк кенә зур булмаган агачлар ыругы. 100 дән артык төре билгеле. Евразиянең уртача поясларында һәм Төньяк Африкада таралганнар. Татарстанда бер төре: **кара жимешле кызылчә** (*C. melanocarpus*) үсә. Республиканың бөтен территориясендә, ешрак көньяк районнарда очрый. Ташлы сөзәклекләрдә, известьташларда, якты урманнарда, урман буйларында үсә. 50–100 см биеклектәге ябалдашлы куакчык. Яшь ботакалары киезсыман төкчәле, карт ботакалары шома, ялтыравыклы, кызыл-көрән кабыклы. Яфраклары чиратлашкан, йомыркасыман, очы жәенке, еш кына уемтыклы, өсте кара-яшел, аскы ягы киезсыман аксыл. Чәчәкләре алсу, вак, берле,

Кара жимешле кызылчә. яфрак куентыгында. Жимешләре — ончыл йомшаклы һәм 2–5 төшле кара алмалар. Апрель ахыры — май башында чәчәк ата. Жимешләре сентябрь–октябрьдә өлгәрә. Яктылык яратучы, корылыкка чыдам үсемлек. Туфракка талымсыз; бакча һәм паркларда үстерелә. Декоратив, аеруча, язын, чәчәк ату вакытында, шулай ук көзен, кызгылт яфрак һәм кара ялтыравыклы жимешләре белән капланганда матур. Баллы үсемлек. Үзагачы саргылт-алсу, каты, сыгылмалы, вак эшләнмәләр ясауда кулланыла.

КЫЛГАН (*Stipa*), кыякчылар семьялыгынан, башлыча, күпьяллык үләнчел үсемлекләр ыругы. 300 гә якын төре билгеле. Уртача киңлекләрдә, тропикларда һәм субтропикларда таралганнар. Типик дала үсемлеге. Татарстан территориясендә 9 төре бар. Иң киң таралган төр — **чәчсыман кылган** (*S. capillata*) болынлы далаларда, далаланган сөзәклекләрдә үсә. **Каурий**



Чәчсыман кылган.

кылган (*S. pennata*) сирәк очрый. Ташлы далаларда — **Коржинский кылган** (*S. korshinskyi*), **Лессинг кылган** (*S. lessingiana*), **сарепта кылган** (*S. sareptana*). **Төкле яфраклы кылган** (*S. dasyphylla*) — бик сирәк төр. Комлы далалар үсемлеге булган **Залесский кылган** (*S. zaleskii*), шулай ук **матур кылган** (*S. pulcherrima*) һәм **Тырса кылган** (*S. tirsata*) берән-сәрән генә очрый. 30–100 см биеклектәге үсемлекләр. Яфраклары тар кыяклар, күбесенчә төрелгән, сирәк кенә яссы. Чәчәк төркеме — бер яллы себеркәч. Башаклары бер чәчәкле. Башак кабыгы ике; чәчәкле аскы кабыгы калын, каты, чәчәкле өске кабыкны нык итеп чорнап алган һәм очында буынлы бөгелгән кылчык бар, ул исә аскы өлешендә шома, бөтерелгән, өсте — төкчәле яки шома. Жимеше — бөртекчә. Май–июльдә чәчәк ата. Корылыкка чыдам үсемлек, туфрактагы аз дымлылыкны жиңел кичерә. Башакланганчы терлек азыгы буларак кулланыла, картагач катылана һәм ашый алмаслык хәлгә килә. Барлык төрләре дә (чәчсыман кылганнан башкалары) ТРның Кызыл китабына кертелгән (2016).

КЫЛКОЙРЫКЛАР (*Thysanura*), беренчел канатсыз бөжәкләр отряды. Гәүдәсенең озынлыгы 8–20 мм, орчыксыман, тәңкәчәкләр белән капланган. Мыекчыклары озын, жепсыман. Катлаулы күзле. Авыз аппараты кимерүгә жайлашкан. Аяклары йөгәрә торган. Корсагының арткы очында буынтыклы 3 озын үсенте бар. Үсеше — аметоболия: йомыркадан олы затларга охшаш, эмма алардан кечерәк бөжәкләр чыга. 400 дән артык төре билгеле, РФдә — 9. ТР территориясендә 1 төре бар — **гади тәңкәтән** (*Lepisma saccharina*). Урман түшәлмәсендә, кайры ярыкларында, ташлар һәм ауган агачлар астында, кош ояларында яши, кеше торакларында (дымлы урыннарда) очрый. Органик калдыклар, түбән төзелешле үсемлекләр белән туена.

КЫЛНА елгасы, Идел алдында, Зоя елгасының уң кушылдыгы. Озынлыгы 32,7 км, бассейнының мәйданы 576,5 км². Идел бие калкулыгынан ага, Тәтеш районында. Елга башы урман массивында, Красное Озеро авылыннан 4 км көньяк-көнбатыштарак, тамагы Кошки-Яңа Тимбай авылыннан 5 км төньяк-көнбатыштарак. Елга башының абсолют биекlege 160 м, тамагыныкы — 68 м. Су жыелу мәйданының урманлылыгы 15%. Кылнаның 15 кушылдыгы бар, иң зурлары — сул: Киртәле (13,8 км) һәм Бидәңге (29,9 км). Елга челтәренең тыгызлыгы 0,32 км/км². Туенуы катнаш, күбесенчә кар сулары исәбенә. Жир асты сулары белән туену модуле 0,5–1 л/с·км². Бассейнда еллык су агымының уртача күпьяллык катламы 89 мм, ташу агымы катламы 74 мм. Язгы ташу, гадәттә, март ахырында башлана. Елга ноябрь башында туңа. Елга тамагында суының иң аз вакытындагы уртача күпьяллык чыгымы 0,29 м³/с. Суы язын чагыштырмача каты (3–6 мг-экв/л), кышын һәм жәен бик каты (6–9 мг-экв/л). Гомуми минеральлэшүе язын 200–300 мг/л, кышын һәм жәен 400–500 мг/л.



310

КЫМ

КЫМЫЗЛЫК (*Oxalis*), кымызлыкчалар семьялыгыннан бер- һәм күпбеллык үләнчел үсемлекләр, ярым-куаклар һәм куаклар ыругы. 800 гә якын төре билгеле. Башлыча, Көнъяк Африка, Көнъяк Америка һәм Мексикада, берничә төре Евразиядә очрый. Татарстан территориясендә бер төре — **гади кымызлык** (*O. acetosella*) Кама алдында очрый. Блыслы һәм катнаш урманнарда үсә. 5–10 см биеклектәге сабаксыз күпбеллык үләнчел үсемлек, жир өслегеннән үрмәләүче тамырчасы итчел алсу кабырчык белән капланган. Яфраклары тамыр яны таралгысында, өчәрле, ачык яшел; болытлы көннәрдә, шулай ук төнгә каршы жыелалар һәм иеләләр. Чәчәкләре эре, ак, берле, озын чәчәк сапларында. Жимеше — алты оялы тартмачык. Орлыклары вак, яссы, жирән, ак итчел үсентеле, өлгерү вакытында тышка атыла. Май–июньдә чәчәк ата. Жимешләре июль–августта өлгерә. Күбрәк тамырчадан үрчи. Үсемлекнең барлык өлешләрендә әчкелтем кузгалак калие, С витамини, каротин, рутин бар.



Гади кымызлык.

Үсемлек әчкелтем тәмле. Аш һәм салатлар әзерләгәндә файдаланыла. Халык медицинасында яңа жыелган яфракларыннан әзерләнгән төнәтмә бавыр авырулары, бөөр ялкынсынуы вакытында, ашкайнату эшчәнлеге бозылганда кулланыла. Вакланган яфракларын үлекле яраларга, жәрэхәт, шешләргә ябалар. Яфрак һәм жимешләре хайваннар өчен азык булып тора. Декоратив, баллы үсемлек.

КЫНÁ (*Impatiens*), кыначалар семьялыгыннан бер-һәм күпбеллык үләнчел үсемлекләр ыругы. 450 гә якын төре билгеле, Евразия, Африка, Америкада таралганнар. Татарстан территориясендә, Кама һәм Идел алдында, **гади кына** (*I. nolitangere*) белән **вак чәчәкле кына** (*I. parviflora*) очрый. Гади кына — күлгәле урманнарда, куаклар арасында, **вак чәчәкле кына** (*I. parviflora*) торак пунктларда, юл буйларында үсә. 30–120 см биеклектәге бербеллык үсемлек. Сабагы калын, сусыл, буынлы. Яфраклары чиратлашкан, йомырка-ланцетсыман, төпчек яфраклары юк. **Бизле кынаның** (*I. glandulifera*) яфраклары төбәндә сабакчыл, куге кызыл төстәгә 2 шәр бизчек бар. Чәчәклә-

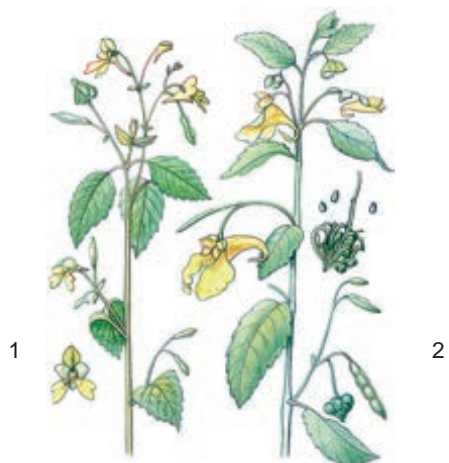

Вак чәчәкле (1) һәм гади (2) кына гөле.

ре гади, кызыл, ак, сары төстә, берле яки куентылы чукка жыйналган. Жимеше — тартмачык, өлгергәч, кагылу белән ачылып китә (русча исеме шуннан), бу вакытта капкачлары астан өскә таба спиральсыман бөтерелә һәм орлыклар тышка атыла. Июнь–августта чәчәк аталар. Жимешләре июль–сентябрьдә өлгерә. Орлыктан үрчиләр. Гади һәм вак чәчәкле кына халык медицинасында кулланыла. Үлән төнәтмәсе аз күләмдә сары су авыруы, бөөрдә таш булганда, шулай ук костыру чарасы буларак кулланыла; кынаның вакланган яфракларын яраларга куялар. Декоратив үсемлек. Йорт яны участокларында бизле кына үстерелә. Читтән кертелгән үсемлек, чыгышы белән Көнъяк Азиядән, ең кына кыргыйлана.

КЫҢГЫРАУ ЧӘЧӘК (*Campanula*), кыңгырау чәчәкләр семьялыгыннан бер- яки күпбеллык үләннәр һәм ярымкуаклар ыругы. 400 гә якын төре билгеле. Төньяк ярымшарның уртача һәм салкын поясларында таралганнар. Татарстан территориясендә 11 төре бар. **Каты төкле кыңгырау чәчәк** (*C. cervicaria*), **киң**



Кычыткан яфраклы кыңгырау чәчәк.

яфраклы кыңгырау чэчэк (*C. latifolia*), **шэфталу яфраклы кыңгырау чэчэк** (*C. persicifolia*), **кычыткан яфраклы кыңгырау чэчэк** (*C. trachelium*) барлык район урманнарында үсә. Далаланган урман буйларында **суган тамырлы кыңгырау чэчэк** (*C. garunculoides*), **Болонья кыңгырау чэчэге** очрый. **Чуклы кыңгырау чэчэк** (*C. patula*), **оеш кыңгырау чэчэк** (*C. glomerata*) гадэти болын үсемлекләре. Далаланган сөзөкләрдә үсә торган **Себер кыңгырау чэчэген** (*C. sibirica*) барлык районнарда очратырга була. **Түгәрәк яфраклы кыңгырау чэчэк** (*C. rotundifolia*) һәм **Идел буе кыңгырау чэчэге** (*C. wolgensis*) — сирәк очрый торган нәзберек төрләр. 120 см биеклеккә житүче күпеллек үсемлекләре. Сабагы туры, еш кына төкчәле. Яфраклары чиратлашкан, бөтен. Чэчәкләре ябышып үскән таж яфракчыкы, кыңгырау рәвешендә, зәңгәр, күк, сирәк кенә шәмәхә төстә, себеркәч яки чук чэчәк төркемендә. Жимешләре — күп орлыклы тартмачык. Май–августта чэчәк аталар. Орлыктан үрчиләр. Күп төрләр — декоратив (суган тамырлы кыңгырау чэчәк һәм шэфталу яфраклы кыңгырау чэчәк бакчаларда үстерелә), ончыл кыңгырау чэчәк, оеш кыңгырау чэчәк, чуклы кыңгырау чэчәк һәм башкалар баллы үсемлекләр. Кычыткан яфраклы кыңгырау чэчэге — дару үсемлеге.

КЫР КИШЕРЁ, йонлы көпшә, елан көпшәсе (*Chaerophyllum*), чагыр чэчәкләр семьялыгынан ике- һәм күпеллек үләнчел үсемлекләр ыругы. 40 ка якын төре билгеле, Европа, Азия һәм Америкада таралганнар. Татарстан территориясендә 3 төре бар. **Прескотт йонлы көпшәсе** (*Ch. prescottii*), **бүлбеле елан көпшәсе** (*Ch. bulbosum*) урман буйларында, чүп үлән буларак кырларда үсә. Тамырлары юан — бүлбесыман, бүлбенең йомшагы ак; 28% ка кадәр крахмал бар. Ашарга яраклы. Сабагы туры, 30–180 см биеклектә, бүлбеле елан көпшәсенә тимгелләре юк, Прескотт йонлы көпшәсе — шәмәхә тимгелле. Яфраклары каурыйсыман, теленмә. Чэчәкләре вак, ак төстә, катлаулы кәрзингә жыйналган. Жимешләре цилиндрсыман, ярымжимешчеләрдән тора. Июнь–сентябрьдә чэчәк аталар. **Исле кыр кишере** (*Ch. aromaticum*) — сирәк төр. Берникадәр кыскарак, яфракларының ике яклы каурыйсыман булуы белән аерыла. ТРның Кызыл китабына кертелгән (2016). Барлык төрләре дә баллы.

КЫР ТЫЧКАННАРЫ, вак кимерүчеләр, әрләнсыманнар ассемьялыгынан берничә ыруг вәкиле. 65 тән артык төре билгеле, башлыча, Төньяк ярымшарда таралганнар. Татарстан территориясендә 2 ыругтан 5 төре очрый: урман кыр тычканнары (*Clethrionomys*) һәм соры кыр тычканнары (*Microtus*). Урман кыр тычканнары (жирән һәм кызыл тычканнар) төрле типтагы, аеруча имән-юкә һәм чыршы катнаш урманнарда яши. Гәүдә озынлыгы 9–13 см, авырлыгы 15–45 г. **Жирән кыр тычканының** (*C. glareolus*) аркасы жирәнсу-көрән, корсагы соры, койрыгы ике төрлө төстә: өсте кара, асты аксыл, алар арасындагы

чик жирән. **Кызыл кыр тычканы** (*C. rutilus*) аркасының жирәнсу-кызыл төсе һәм чагыштырмача кыска (4 см дан артык түгел) чук белән тәмамланучы кие төкле бер генә төстәге койрыгы белән аерыла. Соры кыр тычканнары (гади кыр тычканы, карасу кыр тычканы, күсе башлы кыр тычканы) кыр,



Кызыл кыр тычканы.

болын, көтүлекләрдә, урман буйларында, елга үзәннәрендә, сазлык, ерымнарда яши. **Гади кыр тычканының** (*M. arvalis*) гәүдәсе 8,5–12 см, койрыгы 2,5–4 см озынлыкта. Аркасы төрлө төсмерләрдәге көрән-соры төстә. **Карасу кыр тычканы** (*M. agrestis*) гади кыр тычканынан зурлыгы (гәүдә озынлыгы 11,5–14 см, койрыгы — 3–5 см га кадәр), жирән-соры аркасы, саргылт-соры корсагы һәм ике төстәге (өсте карасу, асты аксыл) койрыгы белән аерыла. Соры кыр тычканнарының иң зурысы — **күсе башлы тычкан** (*M. oeconomus*). Гәүдә озынлыгы 12–14,5 см, койрыгы 5,5–6,5 см га кадәр; аркасында кара буй үтә. Кыр тычканнары тәүлекнең теләсе кайсы вакытында актив, эмма жир өстенә, нигездә, эңгер-меңгердә һәм төнлә чыгалар. Күбесенчә жылы вакытта, һава шартлары уңай һәм азык күп булганда кышын да үрчиләр. Елга берничә тапкыр бала китерә, һәркайсында 5–8 бала була, алар исә 1,5–2 айдан соң үзләре дә үрчем бирә башлый. Кыр тычканнары үсемлек кабыгы, сабагы, бөреләр белән тукланып, урман һәм авыл хужалыгына зыян китерә. Ерткыч жөнлекләр һәм кошлар тормышында мөһим роль уйный. Бүре, төлке, селәүсен, бурсык, ләтчә, ас, сусар, көзән һәм башкалар өчен азык булып торалар. Геморрагик бизгәк, лептоспироз, түләрәмә һәм башка йогышлы авырулар таратучылар. Гадәттә, табигатьтә берничә ай яшиләр. Кызыл кыр тычканы ТРның Кызыл китабына кертелгән (2016).

КЫР ҮРДӘГЁ (*Anas platyrhynchos*), үрдәк кошлар семьялыгындагы кош. Евразия, Америка, Төньяк Африкада таралганнар. Гәүдәсенә озынлыгы 50–60 см, авырлыгы 0,7–1,4 кг. Ана үрдәкләр ата үрдәкләрдән берникадәр кечерәк. Ата үрдәкнең башы яшькелт-кара, бүксәсе аксыл-коңгырт, койрык өсте кара, томшыгы сары, аяклары кызгылт-сары төстә. Ана үрдәк кара тимгелле көрән төстә, канатында зәңгәр «көзгесе» бар; алсу төстәге томшыгының уртасы кара. Татарстан территориясендә язгы кайту һәм көзгә китү чорында бик күп очрый, кайберләре оя кору һәм балалар чыгару өчен (су үсемлекләре мул үскән сулык ярлары буенда, сазлык, елга тугайларында) кала. Сулыкларның тунмый калган урыннарында кыш чыгарга мөмкин. Оясын жирдә ясый. Ак яки яшькелт 9–14 йомырка сала; үрдәк балалары июнь башында чыга. Вак умырткасызлар (бөжәкләр һәм аларның

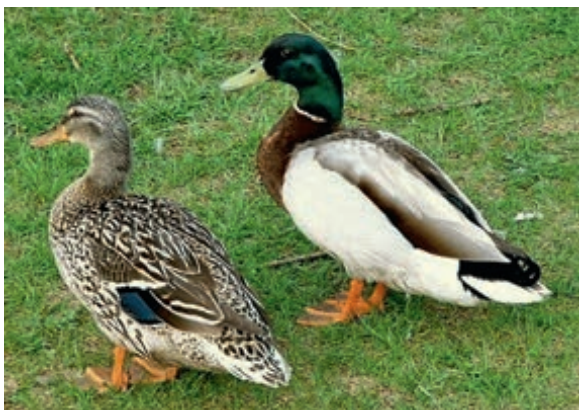

Ата (уңда) һәм ана (сулда) кыр үрдәге.

личинкалары, кыслачыклар, моллюсклар), су үсемлекләре һәм аларның орлыклары белән туклана. Оядагы йомыркаларны, кош балаларын юкка чыгаручы, олы кошларга һөжүм итүче каргалардан зыян күрә. Ау спорты объекты. Йорт үрдәкләренең күп кенә токымнары кыр үрдәгеннән килеп чыккан. Кулга ияләштерү күп гасырлар элек Кытайда башлана. Бу үрдәкләр Европага безнең эра башында кертелә.

КЫР ЧЫПЧЫКЛАРЫ (*Acanthis*), тау чыпчыклары семьялыгыннан кошлар ыругы. 4 төре билгеле. Евразиядә һәм Төньяк Америкада таралганнар. Татарстан территориясендә 3 төре бар. **Гади кыр чыпчыгы** (*A. flammea*) барлык районнарда очрый, Кама алдының караңгы ылыслы урманнарында яши, сирәк үрчи. **Тау чыпчыгы** (*A. flavirostris*) читтән кергән сирәк төр. **Аксыл тау чыпчыгы** (*A. hornemanni*) — сирәк, кайбер елларда гадәти очып килүче һәм кышлаучы төр. Каен, зирек һәм тал утыртмаларында яшиләр. Гәүдә озынлыгы 12–14 см, авырлыгы 10–15 г. Каурый капламы куге, тыгыз. Гади кыр чыпчыгының өсте буй-буй кара тимгелле соры-көрән төстә, асты — ак. Маңгае һәм баш түбәсендә куге кызыл «бүрекчәсе» бар. Ата кошның түше һәм койрык өсте ачык ал төстә. Тау чыпчыгы гади кыр чыпчыгыннан куге кызыл «бүрекчәсе» булмау белән аерыла. Аксыл кыр чыпчыгының өсте аксыл, койрык өсте — ак, ата кошның түше алсу төстә.



Гади кыр чыпчыгы.

Кыр чыпчыклары ояларын агач һәм куакларның аскы ботакларында, жирдән 0,5–2 м биеклектә ясыйлар. Кызыл-көрән тимгелле 4–6 зәңгәрсү-яшел йомырка сала; йомыркалар өстендә, чиратлашып, ата кош белән ана кош икесе дә утыра. Төркем булып яшиләр. Агач (башлыча, каен) орлыклары, жиләкләр һәм вак бөжәкләр белән тукланалар.

КЫРАУ, һаваның тәүлеклек уртача температурасы уңай булганда туфрак (туфракта кырау) яки жир өстендәге (һавада кырау) һава температурасының кыска вакытка 0 °C тан түбән төшүе. Татарстан территориясендә кырау язын һәм көзен салкын һава массалары кергәндә яки антициклон вакытында күзәтелә, алар төнлә аяз һәм тыныч һавада көчле нурланыш барлыкка китерә, шул сәбәпле туфрак һәм үсемлек капламы суына. Һавада кырау уртача 7–25 майда тәмамлана, 7–29 сентябрьдә беренче кыраулар башлана; туфракта кырау уртача 19 май — 6 июндә тәмамлана, 3–18 сентябрьдә башлана. Язын кырау төшү ихтималы 21–35, көзен 13–29 көн дәвам итә. Рельефның кабарынкы урыннарында (сөзәклекләрнең югары өлешендә һәм калкулык түбәләрендә) кырау көчле түгел һәм тигезлекләргә караганда 2–4 көнгә иртәрәк тәмамлана. Рельефның батынкы формаларында (елга үзәннәре, ерымнар), урман аланнарында кырау көчлөрәк һәм тигез яки ачык урыннарга караганда 5–10 көнгә соңрак бетә. Түбән температура, көчсез жил, аяз көн һәм төн — кырау өчен уңай шартлар. Жылылык яратучан авыл хужалыгы культураларына зыян китерә (кайвакыт һәлак итә). Кыраудан саклау ысуллары — төтенләү, үсемлекләргә томалау һәм жылыту, кичке сугару.

КЫРГАЯКЛАР (*Oniscoidea*), *тигезаяклы кысласыманнар* асотряды. Гәүдәсе 1–50 мм озынлыкта, сырткорсак юнәлешендә яссыланган. Башында 2 пар мөчкөчк һәм 3 пар казналык; гәүдәнен калган сегментларында төрле рәвештә махсушлашкан очлыктар (кыскачлар, йөрү аяклары, сизү функцияләре, сулау, үрчү белән бәйлә очлыктар һәм башкалар) бар. 1 меңгә якин төре билгеле, һәр жирдә таралганнар. Дымлы урыннарны өстен күрә (русча исеме шуннан), күпчелек төрләр коры жирдә яшәүгә жайлашкан. Татарстан территориясендә **стена кыргаягы** (*Oniscus asper*) — агач кабыгы, түмгәкләр астында, мүктә һәм **Porcellio Scaber кыргаягы** дымлы базларда, корыкларда, парникларда очрый. Кыргаяктар урманнарда туфрак барлыкка китерүче буларак файдалы. Дымлылык югары булганда, ачык һәм ябык грунтта шытып килүче орлыкларны, шытымнарны, яшь яфрактарны, тамырларны кимереп, үсемлекләргә зыян китерә; еш кына теплицадагы шампиньоннарны зарарлый.

КЫРЛАЙ (Шуман) елгасы, Көнбатыш Кама алдында, Шәмәк елгасының (Казансу елгасы бассейны) уң кушылдыгы. Озынлыгы 22,1 км, бассейнының

майданы 106,9 км². Биектау районы территориясеннән ага. Елга башы Топкино авылыннан 3 км төньяк-көнчыгыштарак, тамагы — Керасиново авылыннан көньяктарак. Елга башының абсолют биеклеге 160 м, тамагыныкы — 80 м. Су жыелу майданының урманлылыгы 10%. Кырлай елгасының 0,2 дән алып 6,9 км га кадәр озынлыктагы 10 кушылдыгы бар. Елга челтәренең тыгызлыгы 0,29 км/км². Туенуы катнаш, күбесенчә кар сулары исәбенә. Жир асты сулары белән туену модуле 0,26–1 л/с·км². Бассейнда еллык су агымының уртача күпчүлүк катламы 121 мм, ташу агымы катламы 100 мм. Язгы ташу, гадәттә, апрельнең беренче ункөнлегендә башлана. Елга ноябрь башында туна. Елга тамагында суының иң аз вакытындагы уртача күпчүлүк чыгымы 0,17 м³/с. Язын суы чагыштырмача каты (3–6 мг-экв/л), кышын һәм жәен бик каты (12–20 мг-экв/л). Гомуми минеральләшүе язын 100–200 мг/л, кышын һәм жәен 700–1000 мг/л.

КЫРЛАК (*Eragrostis*), кыякчылар семьялыгынан бер- һәм күпчүлүк үләнчел үсемлекләр ыругы. 500 гә якын төре билгеле, Жир шарының субтропик, тропик һәм уртача поясларында таралганнар. Татарстан территориясендә 3 төре бар: **вак кырлак** (*E. minor*), **төкле кырлак** (*E. pilosa*) һәм **хуш исле кырлак** (*E. suaveolens*); барысы да сирәк очрый. Күбрәк елга тугайларында, комсу китерелмәләрдә үсәләр. 10–50 см биеклектәге берьяллык үсемлекләр. Сабагы туры. Яфраклары — тар кыяк, яссы. Чәчәк төркеме — жәенке себеркәч. Башакчыклары күп чәчәкле. Жимеше — бөртекчә. Июль–сентябрьдә чәчәк аталар. Орлыктан үрчиләр. Терлек азыгы. Кайбер төрләре — комнарны ныгытучы үләннәр.

КЫРЛАЧ (*Polygonum*), караодайчалар семьялыгынан бер- һәм күпчүлүк үләнчел үсемлекләр, сирәк кенә арымкуакчыклар ыругы. 300 гә якын төре билгеле. Төньяк арымшарның уртача жылы һәм тропик өлкәләрендә, шулай ук Көнъяк Америкада таралганнар. Татарстан территориясендә 14 төре бар, 6 төре киң таралган. Сулык ярлары буенда **жир-су кырлачы** (*P. amphibium*) үсә — озын тамырчалы, күпчүлүк үсемлек, эллипсыман яфраклары су өслегендә йөзеп йөрү рәвешенә хасил итеп суда үсәргә сәләтлеләр. Дару үсемлекләре, составында дуңлау матдәләре бар; жимешләре йорт кошлары өчен азык буларак куланыла. Сулык ярлары буенда, буш урыннарда, юл буйларында, шулай ук чүп үлән буларак кырларда **кытыршы кырлач** (*P. scabrum*), **тимгелле кырлач** (*P. maculata*), **куян кузгалагы** (*P. lapathifolium*) үсә; бу төрләр өчен чагыштырмача тыгыз чәчәк төркеме хас. Дымлы урыннарда, башлыча, инеш ярлары буенда **кечкенә кырлач** (*P. minor*) очрый — чәчәк төркеме көпшәк, нәзек. Дымлы урман юлларында һәм канауларда **су борычы** (*P. hydropiper*) үсә, ул кан туктату, нерв системасын тынычландыру чарасы буларак куланыла. Ботаклары зәһәр борыч тәменә ия



Су борычы.

һәм тәмләткеч буларак файдаланыла (зур күләмдә кулланганда агулы).

КЫРЛЫ БОРЧАК, балта борчак, чина, (*Lathyrus*), кузакчылар семьялыгынан бер- һәм күпчүлүк үләнчел үсемлекләр ыругы. 170 ләп төре билгеле. Урта диңгез буенда, Төньяк арымшарның уртача поясында, Көнъяк Америкада, Африканың төньяк-көнбатышында таралганнар. ТРда 9 төре билгеле. Барлык урыннарда үсә торган **болын балта борчагы** (*L. pratensis*) — болыннарда, **язгы балта борчак** (*L. vernus*) — киң яфраклы

урманнарда; **борчаксыман чина** (*L. pisiformis*) һәм **урман балта борчагы** (*L. sylvestris*) — сирәкләнгән урманнарда; **бүлбесыман балта борчак** (*L. tuberosus*) — далаланган сөзәклекләрдә; **саз балта борчагы** (*L. palustris*) — ара-тирә сазлыкларда очрый. Үрмә сабаклы һәм мыекчалы бу төрләрнең барысы да (язгы балта борчактан калганнары) үләнчел лианаларга охшаган. Ташлы далаларда сирәк очраучы нәзбәрек төрләр: **аксылбалта борчак** (*L. pallescens*) һәм **сөтсыман ак балта борчак** (*L. lacteus*) үсә — туры сабаклы үзәк тамырлы үсемлекләр. Яфраклары катлаулы парлы-каурыйсыман. Чәчәкләре төзек формада түгел, берле, яки чүк чәчәк төркемендә. Жимеше — кузак. **Игүле чина** (*L. sativus*) терлек азыгы буларак культуралаштырылган; кыргызланырга мөмкин, чүплек тирәләрендә, юл буйларында үсә. Язгы чинаның жир өстендәге өлешләрендә алкалоид, флавоноидлар, аскорбин кислотасы бар; үлән төнәтмәсе йөрәк авыруларынан кулланыла. Вакланган яфракларын жәрәхәтләрәгә ябалар. Баллы үсемлекләр. Терлек



Болын балта борчагы.

азыгы. **Киноварь балта борчагы** (*L. miniatus*) ТРның Кызыл китабына кертелгән (2016).

КЫРЛЫГАН (*Epilobium*), кырлыганчалар семьялыгынан күпеллек үлән яки ярымкуаклар ыругы. 200 гә якын төре билгеле, тропиклардан кала, бөтен Жир шарында таралганнар. Татарстан территориясендә 9 төре бар. **Төкле кырлыган** (*E. hirsutum*), **саз кырлыганы** (*E. palustre*), **вак чәчәкле кырлыган** (*E. parviflorum*) барлык районнарда да очрый; **тимер сабаклы кырлыган** (*E. adenocaulon*), **ал чәчәкле кырлыган** (*E. roseum*) һәм башкалар – республикада сирәк очраучы төрләр. Су буйларында, сазлыклы



314

КЫР



Саз кырлыганы.

болыннарда, чишмәле сазлыкларда үсә. 15–150 см биеклектә төкчәле үләнчел үсемлек, озын жир асты һәм жир өсте бүлбеле. Яфраклары кыяк, ланцетсыман, бөтен, утырма яки кыска саплы. Чәчәкләре алсу яки кие кызыл, чук яки башак чәчәк төркемендә. Жимеше – күп орлыклы ачылучан тартмачык. Орлыклары – озын төкчәле бүрекчә. Июнь–сентябрьдә чәчәк аталар. Орлыктан үрчиләр. Төкле кырлыган халык медицинасында бөрештергеч һәм ялкынсынуга каршы чара буларак кулланыла. Кырлыганның барлык төрләре дә баллы.

КЫРЛЫКЧА (*Spergularia*), канәферчәләр семьялыгынан бер-, ике- һәм күпеллек үләнчел үсемлекләр ыругы. 30 га якын төре билгеле, бөтен Жир шарында диярлек, нигездә, тозлы туфракларда таралганнар. Татарстан территориясендә 2 төре бар. **Кызыл кырлыкча** (*S. tubra*) ара-тирә көтүлек жирләрдә, юл



Тозлак кырлыкча.

буйларында, чүп үлән буларак чәчүлекләрдә, аеруча көзге культуралар арасында очрый. **Тозлак кырлыкча** (*S. salina*) Көнчыгыш Кама аръягында тозлы туфраклы болыннарда үсә. 8–20 см биеклектәге бер- һәм күпеллек үсемлек. Сабаклары жәенке яки туры. Яфраклары тар кыяк, кушылып үскән элпәле вак төпчек яфраклы. Чәчәкләре алсу-жете кызыл төстә, чук чәчәк төркемендә. Жимеше – өч капкачлы тартмачык. Май–сентябрьдә чәчәк аталар. Жимешләре август–сентябрьдә өлгерә, ботакларда кышка кадәр саклана. Орлыктан һәм вегетатив (тамырчалардан) юл белән үрчиләр. Кызыл кырлыкча – терлек азыгы.

КЫРМЫСКАЛАР (*Formicoidea*), элпәканатлылар отрядынан бөжәкләр өссемьялыгы. Гәүдәсе 1 дән 30 мм га кадәр озынлыкта. Күкрәге белән корсагы нечкә һәм хәрәкәтчел буын белән тоташкан. Күбесендә агу бизе көчле үскән, ул исә мускуллы капчык белән әйләндереп алынган. Мускуллар кыскарганда, нигездә, кырмыска кислотасыннан торган агу 50 см га кадәр сиптерелә. 10 меңгә якын төре билгеле, Россиядә – 300 тирәсе, Татарстанда – 40. **Жирән урман кырмыскасы** (*Formica rufa*) һәм **кара бакча кырмыскасы** (*Lasius niger*) киң таралган. Барлык кырмыскалар – жәмгыять булып яшиләр, катлаулы ояларда гаилә коралар; алар, функцияләренә карап, ана, ата һәм эшче затларга – касталарга бүленә. Үрчемсез ана бөжәкләр эшче затлар була, төрләрнең иң зур күпчелегендә тумыштан канатсызлар, башкаларында аталанганнан соң канатлары өзелеп төшә. Ата затлар һәрвакыт канатлы. Кайбер төрләре социаль паразитлар – башка кырмыска төрләренең эшче затларын куллана («колбиләүчеләр»). Кырмыскалар ояларын туфракта, ташлар астында, черек үзгәчтә ясый, кайвакыт коры ботаклардан, ылыстан һәм башка шуңа охшаш материаллардан жир өсте конуслары (кырмыска оялары) төзи. Күпчелек кырмыскалар ерткычлар, бөжәкләр һәм умырткасызлар белән туклана. Аерым төрләре – үсемлек белән тукланучылар. Күп кенә умырткасызларның санын көйләүче булып торалар. Урманнарда яшәүче жирән урман кырмыскалары зарарлы бөжәкләрне (нарат ябалакчыгы, нарат карышлавыгы, кисмәннәр һәм башкалар) юк итеп, зур файда китерәләр һәм шуның белән агачларның зәгыйфьләнүенә юл куймыйлар. Алар, үлгән бөжәкләрне юкка чыга-



Кара бакча кырмыскасы.



Урманда кырма оясы.

рып, санитар ролен башкара. Күпләре урман түшәл-мәсен көпшәкләндерә һәм туфрак ясалу процессына булышлык итә, черек үзгачның таркалуын тизләтә, үсемлек орлыкларын тарата. Билгеле бер шартларда аерым төрләр бакчаларга зарар китерә, гөблөләрнең сыекчасы белән тукланып, жимеш агачларында аларның таралуына булышлык итә. Кайвакыт бал корты ояларына урнаша, кайбер төрләр тере бал кортларын ашый. Күп кенә төрләр файдалы булганлыктан, аларны саклау һәм ясалма үрчегү буенча чаралар күрелә. **Уракчы кырма** (*Messorclivogum*) ТРның Кызыл китабына кертелгән (2016). Кара: *Элҗәңәт-лылар* мәкаләсендәге таблицада 10 рәсем.

КЫРТЫШ, шыртлака (*Gymnoserphalus cernua*), алабугалар семьялыгындагы балык. Европа һәм Азиянең төче сулыкларында очрый, Төньяк Америкага үтеп кергән. Татарстан территориясендә киң таралган. Төркем булып, әкрен агучы сулыкларда, гадәттә, ботаклы агачлар астында, чокырчыкларда яши. Вак балык, озынлыгы 20 см, авырлыгы 20–50 г. Гәүдәсе кыска, күзләре зур, авызы кечкенә, аска караган, саңак капкачы уклы. Сырты карасу тимгелле соры-яшел төстә. Тәңкәсе бик вак. Алабугалылар семьялыгындагы баншка балыклардан аермалы буларак, беренче (чәчәкчеле нурлары булган) һәм икенче сырт йөзгечләре кушылган. Женсә житлегү 2–3 яшендә. Язда уылдык чәчә, уылдыкны өлешләп, ташларга, үсемлекләргә беркетә. Үрчәмлелеге — 4–17,5 мең уылдык бөртөгә. Су төбәндәге умырткасызлар, шулай ук уылдык һәм маймычлар белән туклана. Кыртыш судак, чуртан, жомба (налим) өчен азык булып тора. Кәсәбәчелек эһәмияте зур түгел. Кара: *Балыклар* мәкаләсендәге таблицада рәсем.

КЫРЧЫЛ (*Agrostis*), кыякчылар семьялыгынан күпчәллек, сирәк кенә берчәллек үләнчел үсемлекләр ыругы. 150 гә якын төре билгеле, башлыча, Төньяк ярымшарның уртча һәм салкын поясларында һәм тропикларның тауларында таралганнар. Татарстан территориясендә 6 төре бар. **Гигант кырчыл** (*A. gigantea*), **нәзек кырчыл** (*A. tenuis*), **үрентеле**

кырчыл (*A. stolonifera*), **йөземле кырчыл** (*A. vinealis*) ара-тирә барлык районнарда очрый. **Эт кырчылы** (*A. canina*) һәм **Корчагин кырчылы** (*A. korczagii*) Идел алдында очрый. Нигездә, сирәкләнгән урманнарда, болын тугайларында, сулык ярлары буенда үсә. 15–20 см биеклектәге күпчәллек үсемлек. Сабагы туры, көпшәле, буынлы. Яфраг пластинкалары кыяктан гыйбарәт, яссы. Чәчәк төркеме — бер чәчәкле вак башакчыкы жәенке себеркәч. Жимеше — бөртөкчә. Июнь–июльдә чәчәк аталар. Жимешләре июль–августта өлгерә. Орлыктан һәм вегетатив юл белән (тамырчалардан) үрчиләр. Төрлек азыгы. Күп кенә төрләр газоннарны яшелләндерү өчен кулланылалар.

КЫРЫКБУЫН (*Galatella*), оешма чәчәкчеләр семьялыгынан күпчәллек үләнчел үсемлекләр ыругы. 45 кә якын төре билгеле, Евразиядә таралганнар. Татарстан территориясендә 5 төре бар. **Тар яфраглы кырыкбуын** (*G. angustissima*), **йөнтәс кырыкбуын** (*G. villosa*), **ике чәчәкле кырыкбуын** (*G. biflora*), **татар кырыкбуыны** (*G. tatarica*) — Кама арьягында, **рус кырыкбуыны** (*G. rossica*) — Кама алдында һәм Кама арьягында очрый. Мергельле сөзәкчәкләрдә, тозлы туфраклы болынарда, урман буйларында, куаклар арасында үсәләр. 10–120 см биеклектәге үзәк тамырлы үсемлекләр. Сабагы туры, яфраглы. Яфраг-



Тар яфраглы кырыкбуын.

лары бөтен, кыякчыл. Таж яфрагы сыман жимешсез чәчәкле яки аларсыз гына булган кәрзиннәр сабак очындагы калкан чәчәк төркеменә жыйналган. Жимешләре — озынча орлыкчалар. Июль–сентябрьдә чәчәк аталар. Жимешләре август–октябрьдә өлгерә. Орлыктан һәм тамырчалардан үрчиләр. Декоратив үсемлекләр. Ике чәчәкле кырыкбуын, рус кырыкбуыны, татар кырыкбуыны ТРның Кызыл китабына кертелгән (2016).

КЫРЫКМАС елгасы, Көнчыгыш Кама алдында, Иж елгасының сул кушылдыгы. Озынлыгы 108 км (ТР чикләрендә — 26 км). Бассейнының майданы 2100 км². Сарапул калкулыгынан ага. Елга башы һәм төп агымы — Удмурт Республикасы территориясендә; елганың Бимә һәм Шихостанка кушылдыкларының тамаклары арасындагы өлеше һәм иң түбән агымы — Әгерже районы территориясендә, та-



Кырыкмас елгасы.

магы — Салкын Чишмэ авылыннан 4 км төньяк-көнчыгыштарак. Елга башының абсолют биеклегенә 180 м, тамагыныкы — 63 м. Су жыелу майданының урманлылыгы 20%. Кырыкмасының 38 кушылдыгы бар. Иң зурлары: уң — Салкын Чишмэ (13,2 км), Шихостанка (39,4 км); сул — Бимэ (58,3 км), Кады (21,2 км), Чыкалда (17,8 км). Туенуы катнаш, күбесенчә кар сулары исәбенә. Жир асты сулары белән туену модуле 0,26–1 л/с·км². Бассейнда еллык су агымының уртача күпеллык катламы 121 мм, ташу агымы катламы 99 мм. Язгы ташу, гадәттә, апрельнең беренче ункөнлегендә башлана. Елга октябрь ахыры — ноябрь башында туңа. Елга тамагында суының иң аз вакытындагы уртача күпеллык чыгымы 1,56 м³/с. Суы язын каты (6–9 мг-экв/л), кышын һәм жәен бик каты (9–12 мг-экв/л). Гомуми минеральләшүе язын 200–300 мг/л, кышын һәм жәен 400–500 мг/л.

КЫРЫКМАС ЕЛГАСЫ ТУГАЕ, табигать истәлегенә. Әгерҗе районының көнчыгыш өлешендә, Нарат һәм Девәтернә авыллары арасында урнашкан. 2010 елда билгеләнә. Майданы 1030 га. Территориясе көньяк тайга зонасына керә, Кырыкмас елгасының елга юлын, шулай ук болын үсемлекләре һәм таллыклар белән капланган елга тугаен үз эченә ала. Елгада 29 төр балык, шул исәптән ТРның Кызыл китабына кертелгән инеш керкәсе, тупалакбаш, Европа хариусы бар. Тугайлыклар кошларның 75 төренә тереклек итү һәм оя кору урыны булып тора. Аларның кайберләре: елга каракошы, зур каракош, гади шөпшәшар, кыр карчыгасы, болын карчыгасы ТРның Кызыл китабына кертелгән. Амфибиялар һәм рептилиялар фаунасы нибары 15 төр тәшкил итә, шулар арасынан сөйрәлүчеләрнең 2 төре (бакыр кәлтә һәм гади кара елан) һәм жир-су хайваннарының 2 төре (кызыл корсаклы су «үгезе» һәм соры гөберле бака) ТРның Кызыл китабына кертелгән. Имезүчеләрдән ТРның Кызыл китабына кертелгән хайваннардан яр буенда яшәүче кама бар. Табигать истәлегенә территориясе су саклагыч эһәмияткә ия, ул сирәк һәм юкка чыга баручы хайван һәм үсемлек төрләрен табигый яшәү тирәлегендә саклап калу өчен резерват булып тора.

КЫРЫМСАРАЙ елгасы, Көнчыгыш Кама алдында, Дим елгасының (Ык елгасы бассейны) сул кушылдыгы. Озынлыгы 18,1 км, бассейнының майданы 128 км². Бөгелмә-Бәләбәй калкулыгынан ага. Елга башы — урман массивында, Чирково авылыннан 2 км көньяк-көнбатыштарак, тамагы — Баулы районының Зирекле Каран авылыннан 1 км төньяктарак. Елга башының абсолют биеклегенә 270 м, тамагыныкы — 116 м. Су жыелу майданының урманлылыгы 20%. Кырымсарайның 0,5 тән алып 4 км га кадәр озынлыктагы 9 кушылдыгы бар. Елга челтәренә тыгызлыгы 0,4 км/км². Туенуы катнаш, күбесенчә кар сулары исәбенә. Жир асты сулары белән туену модуле 0,5–1 л/с·км². Бассейнда еллык су агымының уртача күпеллык катламы 99 мм, ташу агымы катламы 70 мм. Язгы ташу, гадәттә, март ахыры — апрель башында башлана. Елга ноябрьнең беренче ункөнлегендә туңа. Елга тамагында суының иң аз вакытындагы уртача күпеллык чыгымы 0,13 м³/с. Суы язын каты (6–9 мг-экв/л), кышын һәм жәен бик каты (9–12 мг-экв/л). Гомуми минеральләшүе язын 500–700 мг/л, кышын һәм жәен 1000 мг/л дан күбрәк. Елга үзәненә сулыяк сөзәклендә табигать истәлегенә *Урдалы Тау* урнашкан.

КЫСКА САБАК (*Brachypodium*), кыякчылар сыймасының күпеллык үләнчел үсемлекләре ыругы. 20 гә якын төре билгеле. Евразия, Үзәк һәм Көнъяк Америка, Африкада таралганнар. ТР территориясендә 2 төре очрый: **каурыйсыман кыска сабак** (*B. pinnatum*) һәм **урман кыска сабагы** (*B. sylvaticum*). Республиканың катнаш һәм яфраклы урманнарында, куаклыклар арасында үсәләр. 50–100 см биеклектәге үсемлекләре, шушыма тамырчалы. Сабагы туры, юка, йонлач, аз гына йөнтәс буынлы. Яфрактары ясы, каурыйсыман кыска сабакта — ачык яшел, урман кыска сабагында — куге яшел, каты очлы башлы. Чәчәк төркеме — катлаулы туры тыгыз башак. Жимеш — бөртекчә. Июньнән сентябрьгә кадәр чәчәк ата. Яктылык яратучы үсемлек. Орлыктан һәм вегетатив юл белән үрчи, орлыктарның үзлегеннән коелып үсүе югары. Туфракны кәсләндерүче үсемлекләре буларак файдаланыла.

КЫСЛАСЫМАННАР, кыслалар (*Crustacea*), сегментлашкан гәүдәле беренчел буынтыгайлык хайваннар классы, хитинлы кутикула белән капланган. Казылма кысласыманнар палеозойның кембрий чорынан билгеле. Божралы суалчаннардан, икенче гипотеза буенча трилобитлардан килеп чыккан дип фаразлана. Гәүдәсе мм лардан алып 80 см га кадәр; баш, күкрәк һәм корсак өлешләреннән тора, алар исә бер-берсе белән кушылырга мөмкин. Башы баш калагынан һәм 4 сегменттан тора, 2 пар миекчыгы һәм 3 пар авыз үсентеләре (үзгәргән очлыклар): югары казналыклар һәм 2 пар аскы казналыклары бар. Күкрәк һәм корсак өлешләренә сегментлары төрле төркемнәрдә төрле санда була, аларның шулай ук очлыклары бар. Күпчелек кысласыманнарда корсак аякла-

рының соңғы пары пластинкалы, ул корсак очында аналь калак белән бергә койрык йөзгече барлыкка китерә. Күрү органнары — гади күзчек яки еш кына бер пар фасетлы күзләр; кайбер кысласыманнарның күзе юк. Саңаклар белән, алар булмаганда, бөтен гәүдә өслеге белән сулыыйлар. Күпчелек төрләр аерым женесле, кайберләренә партеногенез (аталанмаган күкәй күзәнәкләрнен үсү) хас. Ана зат йомыркасын, гадәттә, үз әчендә: корсак очлыкларында яки аерым камерада йөртә, кайвакыт суга сала. Үсеше, нигездә, метаморфоз, йомыркалардан личинкалар (науплиус) үсә.

Дөнья фаунасында кысласыманнарның 40 меңгә якын төре билгеле; киң таралганар, башлыча, диңгезләрдә һәм төче сулыкларда, кайберләре жирдә яшәргә жайлашкан; паразит формалары бар. Россиядә — 2 меңгә якын төр (шул исәптән Байкал күлендә — 500 гә якын эндемик төр, башка континенталь сулыкларда — 650 дән артык); Татарстан территориясендә — 80 тирәсе төр бар (кабырчыклы кыслалардан башка, аларның фаунасы өйрәнелмәгән). Кабул ителгән систематика буенча кысласыманнар классы 5 асклассны үз эченә ала, алар арасынан 4 аскласс Россиянең төче сулыкларында һәм ТРда яши: саңагаяклы кыслалар (саңагаялылар — Anostraca һәм *яфрагаяклы кысласыманнар* отрядлары), максилоподалар — Maxilloroda (*ишкәгаяклы кысласыманнар* һәм карп ашаучылар — Branchiura отрядлары), кабырчыклылар — Ostracoda (подокопидалар — Podocoripida отряды), югары төзелешле кыслалар — Malacostraca (мизидалар — Mysidacea, кумлылар — Cumacea, *тигезаяклы кысласыманнар*, *төрле аяклы кысласыманнар*, *унаяклы кысласыманнар* отрядлары). Идел һәм Камада яшәүче кысласыманнарның кайбер төрләре Понт-Каспий фауна комплексына карый, кайсылары биоинвазияләр (читтән килгәннәр) яки махсус климатлаштырылганнар (мизидалар — *Paramysis intermedia* һәм *P. ullskyi*, кум кыслачыгы — *Pseudocuma cercaroides*, янъйөзәрләр — *Dikerogammarus haemobophes*, *Pontogammarus obessus* һәм башкалар). Иделдә йөнтәс куллы кытай крабы (*Eriocheir sinensis*) билгеләнгән. Биоинвазиянең төп сәбәбе — климатның жы-

лынуы, зур масштабларда гидротөзелешләр алып барылу, суднолар йөрешенең активлашуы. Зәй су-саклагычында **озынаяклы криветка** (*Macrobrachium asper*) климатлаштырылган. Кысласыманнарның 2 төре ТРның Кызыл китабына кертелгән (2016): **гади саңагаяк** (*Branchipus stagnalis*), **язгы калкан кыслачык** (*Lepidurus arus*). Планктон кысласыманнары (дафнияләр, циклоптар) еш кына зоопланктонның төп өлешен тәшкил итәләр һәм балыклар өчен азык булып торалар. Тармакмыеклы планктон кысласыманнар (***Daphnia magna*** һәм башкалар) су сыйфатын тикшерү өчен тест буларак кулланыла. Күп кенә диңгез кысласыманнарының (криветкалар, омарлар, лангустлар, краблар, Антарктида крильләре) ите югары бәяләнә. Күп кенә төрләре үрчетү объекты булып тора. Кысласыманнарны эшкәртү калдыкларыннан терлек азыгы оны әзерлиләр.

КЫСЫР ТИГӘНӘК, гравилат (*Geum*), роза чәчәкләр семьялыгынан күпеллек үләнчел үсемлекләр ыругы. 40 ка якын төре билгеле, күпчелеге Төньяк ярымшарның уртача поясында таралган. Татарстан территориясендә 4 төре бар, бөтен жирдә таралган. Сулыклар буенда, сазлык тирәләрендә, дымлы болыннарда алсу чәчәкле **елга кысыр тигәнәге** (*G. rivale*) үсә. Башка төрләренә чәчәкләре сары төстә: — **шәһәр кысыр тигәнәге** (*G. urbanum*) — зиреклекләрдә, чыршылыкларда үсә; **Аллеп кысыр тигәнәге** (*G. aleppicum*) — урман кырыларында; **арадаш кысыр тигәнәге** (*G. intermedium*) ачык урыннарда; елга кысыр тигәнәге һәм шәһәр кысыр тигәнәген кушылдыру нәтижәсендә барлыкка килгән. 15–100 см биеклектәге үсемлекләр, шушыма юан тамырчалы. Тамыр яны яфрактары лирасыман-каурыйлы, сабактагылары — өчәрле яки өчәр-



Шәһәр кысыр тигәнәге.

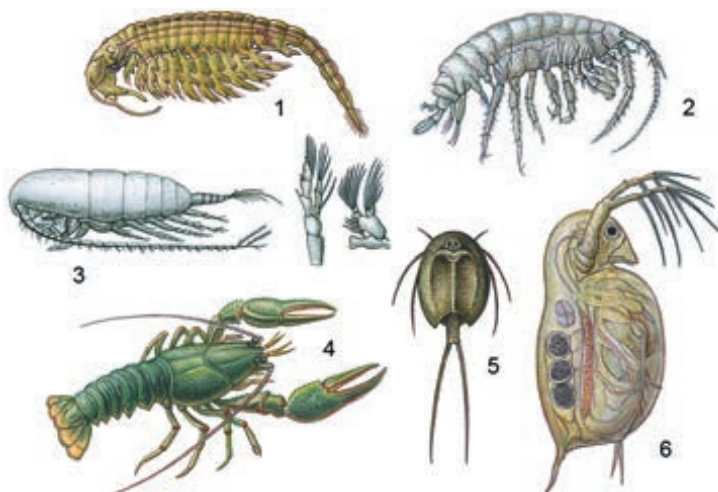

Кысласыманнар. 1. Гади саңагаяк (*Branchipus stagnalis*), озынлыгы 12 мм га кадәр; 2. Күл янъйөзәре (*Gammarus lacustris*), озынлыгы 20 мм га кадәр; 3. Ишкәкаяклы кыслачык (*Calanus finmarchicus*), озынлыгы 0,5-3 мм; 4. Тараяклы кысла (*Astacus leptodactylus*), озынлыгы 250 мм га кадәр; 5. Язгы калканкыслачык (*Lepidurus arus*), озынлыгы 40-60- мм га кадәр; 6. Тармыеклы кыслачык (*Daphnia magna*), озынлыгы 3 мм га кадәр.



318

КЫЧ

ле бүленмә. Чәчәкләре сары, кызгылт-сары яки алсу, берле яисә калкан чәчәк төркеменә жыелган. Жимеше — күп чикләвекчек. Май—июль айларында чәчәк аталар. Жимешләре июль—августта өлгерә. Яфраklärында С витамини, тамырчасында шикәр, крахмал, гликозид, душлау матдәләре, эфир мае бар. Халык медицинасында елга кысыр тигәнәге тамырчалары эч киткәндә һәм кан туктату чарасы буларак кулланыла. Декоратив, баллы, терлек азыгы үсемлекләре.

КЫЧЫТКАН (*Urtica*), кычитканчалар семьялыгынан бер- яки күпбеллык үләнчел үсемлекләр ыругы. 50 гә якын төре билгеле, башлыча, төньяк ярымшарның уртача поясында таралганнар. Татарстан территориясендә 4 төре бар. **Ике өйле кычиткан** (*U. dioica*) һәм **зәһәр кычиткан** (*U. urens*) киң таралган; күлгәле урманнарда, куаклар арасында, торак йортлар тирәсендә, яшелчә һәм жиләк-жимеш бакчаларында үсә. Кама алдында читтән кергән сирәк төр, чыгышы белән Көнчыгыш Себердән бул-



Ике өйле кычиткан.

ган **киндер кычитканы** (*U. sannabina*) очрый; тимер юл өелмәләрендә, торак пунктлар янында үсә. Алабуга шәһәре янында **күзлеут яфраклы кычиткан** (*U. galeosifolia*) билгеләнгән. 30–150 см биеклектәге үсемлекләр. Яфраklärы каршыдаш, йомыркасыман-озынча, читләре тешле. Сабак һәм яфраklärы тирене ялкынсындыручы матдәләр булган бизле каты төкчәләр белән капланган, шунлыктан аларга орынуга яндырып ала. Чәчәкләре вак, күрексез, яшкелт, башак чәчәк төркемендә. Жимеше — саргылт-соры чикләвекчек. Майдан көзгә кадәр чәчәк аталар. Жимешләре июльдән өлгерә башлый. Орлыктан һәм вегетатив юл белән үрчи, куге булып, таралып үсәләр. Яфраklärында витаминнар, минераль тозлар, каротин бар. Халык медицинасында ике өйле һәм зәһәр кычиткан үләннәренең төнәтмәсе поливитамин һәм токсикозга каршы чара буларак, анемия, кан китү вакытында, чәчне ныгыту һәм үстерү өчен кулланыла. Яфраklärы төрле дару үләннәре жыелмаларына, үт кудыргыч «Аллохол» препараты составына керә. Яшь яфраklärы аш, салатлар эзерләүдә, терлек азыгы буларак файдаланыла. Кычиткан яфраklärында кычиткан күбәләге һәм тавискүз гусеницалары яши һәм туклана. Баллы үсемлек.

КЫЧЫТКАН КҮБӘЛӘГЕ (*Aglais urticae*), нимфалидлар семьялыгынан көндезге күбәләкләр. Гәүдәсе 16–20 мм озынлыкта. Канат жәеме 40–50 мм, читләре тешле. Канат өсте куге кызыл төстә, кара һәм сары таплы, кырыйлары ураксыман зәңгәр таплар төшкән кара каймалы. Канатының аскы ягы кара-көрән. Европа һәм Азиянең уртача киңлекләрендә таралган. Парк, кыр, урман буйларында яши. Татарстан территориясендә көндезге күбәләкләр арасында иң иртә күренүчеләр, кар эреп ачылган урыннар күренү белән оча башлыйлар. Елга 2 буын бирә. Кычитканның яшь ботакларына ана затлар, тыгыз өем итеп, 50–100 эр йомырка салалар, аннан соң үлөләр. Яшь гусеницалар башта кычиткан яфраklärында һәм ботакларында, зур төркем булып, пәрәвезсыман ояларда яшиләр; үсә төшкәч, күрше үсемлекләргә таралалар, төсләре карадан кара таплы аксыл яшелгә кадәр үзгәрә. Курчаклары кызыл-көрәннән кара төскә кадәр, ян-яклары перламутр ялтыравыклы. 1 нче буын күбәләкләре май ахырынан июль башына кадәр оча, 2 нче буын күбәләкләре август уртасында күренә, кырауларга кадәр көз буге очалар; ана затлар каплаулы урыннарда кышлый (ата затлар көз көне үлеп бетә). Кара: *Күбәләкләр* мәкаләсендәге II таблицادا 12 рәсем.

КЫЧЫТКАН ЧЫПЧЫКЛАРЫ (*Troglodytes*), кычиткан чыпчыклары семьялыгынан кошлар ыругы. 60 ка якын төре билгеле. Евразия, Төньяк Америка, Төньяк-көнбатыш Африкада таралганнар. Татарстан территориясендә Евразиядә таралган, семьялыкта бердәнбер төр — **гади кычиткан чыпчыклары** (*T. troglodytes*) очрый. Катнаш һәм чыршы урманнарында, куге булып үскән куаклыкларда яшиләр. Гәүдәсенең озынлыгы 10–12 см, авырлыгы 10 г га кадәр. Гәүдәсенең өске өлеше, канат һәм койрыгы аркылы кара бизәкле аксыл-коңгырт, аскы ягы шундый ук бизәкле соры-коңгырт төстә. Түгәрәкләнеп килгән кыска канатлы. Койрыгы бик кыска, вертикаль рәвештә диярлек өскә күтәрелгән. Томшыгы нечкә, туры. Кашлары аксыл. Күчмә кош. Апрельдән октябргә кадәр очрый. Оясы шарсыман, аны, керү юлын яннан калдырып, мүк белән капланган агач кәүсәләрендә, чыбык-чабык өемнәрендә ясый. Кызыл тимгелле 5–7 ак йомырка сала; балалары июнь уртасында чыга. Вак умырткасызлар белән туклана. Бөжәкләрне урман корткычларын юк итә.



Гади кычиткан чыпчыгы.

КЫШ, ел фасылы, аерым бер билгеләр (астрономик, календарь, климатик, фенологик һәм башкалар) бу-

енча билгеләнә. Төнъяк ярымшарда астрономиядә кышка кышкы кояш торгынлыгы (21 яки 22 декабрь) белән язгы көн тигезлеге (20 яки 21 март) арасындагы вакытны кертәләр. Декабрь, гыйнвар, февраль айлары календарь кыш дип санала. Климатик сезон буларак, һаваның уртача тәүлеклек темпрасы 0°C тан түбән төшеп, кар капламы (20–31 октябрь) барлыкка килү вакытынан башлана. Фенологик кыш сулыкларның боз белән каплануынан һәм тотрыклы кар капламы урнашу белән башлана, кар эреп ачылган урыннар күренә башлау һәм кара каргалар килү белән тәмамлана. Уртача 3 атна (кайвакыт 6 атна) тирәсе сузылучы фасыл башы (кыш алды) тотрыксыз һава режимы, температура һәм һава басымының кискен үзгәрешләре, кар һәм яңгыр яву белән характерлана. Тотрыклы кышның башлану вакыты дип һаваның уртача тәүлеклек температурасы -5°C (10–18 ноябрь) аша узу һәм кар капламы урнашу (15–22 ноябрь) вакыты алына. Кышның тәмамлануы һаваның



Кышкы күренешләр.

уртача тәүлеклек температурасы 0°C аша уңай күрсәткечләр ягына (5–10 апрель) үзгәрүе яки кар капламының эрүе (6–16 апрель) белән билгеләнә. Шулай итеп, ТР территориясендә кыш уртача 5 ай тирәсе яки 150–160 көн дәвам итә. Һаваның уртача айлык температурасы ноябрьдә -4 , -7°C тан гыйнварда -13 , -15°C ка (абсолют иң түбән -52°C , Әгерже шәһәре, 1979) кадәр төшә. Явым-төшемнәр күбрәк ноябрьдә (27–42 мм), кыш буена уртача 130–180 мм күзәтелә. Кар капламының калыңлыгы уртача 35–45 см тәшкил итә, аерым елларда 115 см га җитә. Һава торышының еш алышынуы ТРда кышның үзенчәлеге булып тора һәм 3 типка бүленә. Һава торышының кышкы континенталь тибы төньяктан һәм төньяк-көнчыгыштан салкын арктик һава массаларының үтеп керүе, шулай ук Себер (Азия) антициклоны белән бәйлә. Аның өчен көндөз аз болытлылык һәм төнлә тулысынча аяз булу, көчсез җил һәм хәтта штиль вакытында тотрыклы суыклар хас. Көндөз температура -20 , -25°C тан югары булмый (мартта -15 , -20°C), төнлә -30 , -35°C ка (мартта -20 , -25°C) кадәр. Һавада салкын томан (томан төтене) рәвешендә күзәтелүче вак боз кристал-

лары барлыкка килә. Һава торышының әлеге тибы, кайвакыт 10–12 шәр көнгә сузылып, кыш дәвамында 3–4 тапкыр билгеләнә (гомумән алганда, кышкы чорның якынча 25% ы). Уртача жылы һава торышына шактый болытлылык, еш, әмма күп булмаган явым-төшемнәр (күбесенчә кар) хас, жәяүле һәм гомуми бураннар белән җилнең көчәюе (10–15 м/с ка кадәр) көнбатыштан атлантик, шулай ук көньяктан һәм көньяк-көнбатыштан тропик һава массалары керү вакытында билгеләнә. Температураның тәүлек дәвамындагы үзгәреше зур түгел: көндөз -5 , -10°C тан (мартта 0 , -5°C) төнлә -10 , -15°C ка кадәр (мартта -5 , -10°C); мондый тип кышның беренче яртысында аеруча еш күзәтелә (кышкы чорның уртача 55% ын тәшкил итә) һәм 2–3 көннән берничәатнага кадәр сузыла. Жылы һава торышы көньяк-көнбатыштан Урта диңгез һәм көнбатыштан Атлантика дымлы жылы һава массаларының тиз керүе вакытында күзәтелә. Башта көчле җил (кайвакыт шторм) исә, кар ява, буран була, аннары кинәт кенә жылытып җибәрә (температура 5°C ка кадәр һәм тагын да югары). Жепшек кар һәм яңгыр ява, 3–4 көнгә кадәр сузыла; декабрь һәм гыйнвар өчен гадәти күренеш (кышкы чорның 10% ы). Шулай итеп, кышкы һава торышында көнбатыштан һәм көньяктан керүче, кышкы чорның 65% ын тәшкил иткән жылы һәм дымлы һава йогынтысы өстенлек итә. Һава торышының аз дымлы континенталь тибына кышкы вакытның 25% ы гына туры килә; калган 10% күбесенчә күчү тибындагы билгеле бер һава торышына хас. ТР территориясендә кыш буенча бозлавык көннәр — уртача 3–12 көн, бәсле — 7–24, буранлы — 24–58, томанлы көннәр 7–15 көн дәвам итә. Аеруча салкын кышлы еллар: 1870–71, 1941–42, 1978–79, 2009–2010.

КЫШСӘЯР, чатыр чәчәк (*Chimaphila*), каш яфракалар семьялыгынан мәңге яшел ярымкуакчыклар ыругы. 8 төре билгеле. Төнъяк ярымшарның урман зонасында таралганнар. Татарстан территориясендә бер төре бар — **чатырлы кышсәяр** (*Ch. umbellata*), Кама арьягында очрый. Блыслы коры урманнарда үсә. 8–15 см биеклектәге үсемлек. Тамырчасы шуышма. Сабагы туры. Яфракалары калын, кире ланцетсыман, өсте карасу-яшел, асты аксыл. Чәчәкләре алсу төстә, чатыр чәчәк төркеменә җыйналган. Жимеше — тартмачык. Июль–августта чәчәк ата. Үләнәндә флавоноидлар, сумала, дуплау матдәләре бар. Халык медицинасында төнәтмәсе йөрәк һәм бөөр авырулары вакытында кулланыла. Декоратив үсемлек.



Чатырлы кышсәяр.

КЫЯКЛЫЛАР (*Poaceae*, *Gramineae*), йончалылар, бер өлешле үсемлекләр семьялыгы. Бер-, ике- һәм күпъяллык үләннәр, сирәк кенә куаклар яки агачсы-



320

КЫЯ

ман үсемлекләр. 100 меңгә якын төрне үз эченә алган 900 гә якын ыруг билгеле. Бөтен Жир шарында таралганнар. Татарстан территориясендә 49 ыруг һәм 122 төре бар. Тамыр системасы — чук. Сабагы цилиндрсыман, эче куыш, буын араларына бүленгән. Кайберләрендә (кукуруз) буын аралары йомшак матдәләр белән тулган. Кыяклыларның күпчелегендә салам иң аскы өлешендә — куаклану төенендә генә тармаклана. Яфрактары чиратлашкан һәм ике рәтле, 2 төп өлештән: яфрак пластинкасы һәм жиңсәдән тора. Чәчәкләре саргылт яшел, вак, гади чәчәк төркемендә — башакчыкларда, алар исә катлаулы чәчәк төркеме — себеркәч, чук, башаклар хасил итә. Кыяклылар чигтән һәм үз-үзеннән дә серкәләнә. Жимеше — бер орлыклы бөртөкчә. Икмәк (бодай, арыш, арпа, солы, тары һәм башкалар) һәм терлек азыгы (йонча, тимофеевка, солыча, кындырак) кыяклылары аеруча эһәмиятле. Кыяклыларның башка төрләре газоннарны яшелләндерү, аэродром һәм спорт майданчыкларын кәсләндерү, комнарны, өемнәрне ныгыту өчен кулланыла. Бөртөкле һәм техник культуралар чәчүлекләрендә кайберләре чүп үләннәр (сарут, солычык, тавык тарысы) буларак үсәләр. Кыяклыларның 5 төре ТР ның Кызыл китабына кертелгән (2016).

КЫЯРМӘТ елгасы, Идел алдында, Кори Үләмә елгасының (Зөя елгасы бассейны) уң кушылдыгы. Озынлыгы 16,5 км, бассейнының майданы 59,2 км². Идел буе калкулыгыннан ага, Кама Тамагы районында. Елга башы — урман массивында, Варварино авылынан 2,5 км төньяк-көнбатыштарак, тамагы — Каратал авылынан 1 км көньяк-көнбатыштарак. Елга башының абсолют биеклеге 180 м, тамагыныкы — 76 м. Су жыелу майданының урманлылыгы 20%. Кыярмәтнең 1 дән алып 4,8 км га кадәр озынлыктагы 5 кушылдыгы бар. Елга челтәренен тыгызлыгы 0,47 км/км². Туенуы катнаш, күбесенчә кар сулары исәбенә. Жир асты сулары белән туену модуле 0,11–0,5 л/с·км². Бассейнда еллык су агымының уртача күпьяллык катламы 135 мм, ташу агымы катламы 120 мм. Язгы ташу, гадәттә, мартның өченче ункөнлегендә башлана. Елга ноябрь башында туңа. Елга тамагында суының иң аз вакытындагы уртача күпьяллык чыгымы 0,03 м³/с. Язын суы чагыштырмача каты (3–6 мг-экв/л), кышын һәм жәен каты (6–9 мг-экв/л). Гомуми минеральләшүе язын 200–300 мг/л, кышын һәм жәен 500–700 мг/л.

КЫЯРЧАЛАР (Boraginaceae), ике өлешле үсемлекләр семьялыгы. Бөтен Жир шарында таралганнар. 115 ыруг һәм 2500 гә якын төрне берләштерә. Алар арасында агачлар һәм куаклар, шулай ук күпьяллык һәм берьяллык үләннәр бар. Татарстан территориясендә 17 ыруг, 23 төр, нигездә, цилиндрсыман сабаклы бер-, ике- һәм күпьяллык үләнчел үсемлекләр. Яфрактары бөтен, чиратлашкан, сирәк кенә каршыдаш урнашкан, төпчек яфрактарсыз. Сабак һәм яфрактары кылсыман каты төкчәле, чәнечкеле. Аерым төрләрендә, кыллылардан тыш, йомшак төкчәләр дә бар. Чәчәкләре бөтеркә — чәчәк төркеме, алар исә әкәм-төкәм сыман бөтерелгән һәм чәчәк ачылу белән бергә турая, чукка охшап кала. Бөтеркәләр ялгыз яки парлап сабак очында урнашалар, яки себеркәч, калкан, башак яки башча чәчәк төркеме хасил итәләр. Бал кортлары, төклетуралар, күбәләкләр ярдәмендә чигтән серкәләнәләр. Жимеше — коры, өлгергәч чикләвексыман 4 яки 2 өлешкә таркала, ә кайбер төрләрендә — сусыл төшчә. Бу семьялыкның күп төрләре (дарулы кыяр үләне, үпкә үләне, дарулы ишәкколак һәм башкалар) халык медицинасында кулланыла, аларның кайберләре баллы (йомшак күкәбаш, дарулы ишәкколак, гади елан үләне һәм башкалар), чүп үләннәр (күгәрчен күзе), декоратив (гади кыяр үләне, садә оносма, күгәрчен күзенен кайбер төрләре) үсемлекләр. Бөдрә омфалодес ТРның Кызыл китабына кертелгән (2016).

КЫЯТ елгасы, Идел алдында, Зөя елгасының уң кушылдыгы. Озынлыгы 13,3 км, бассейнының майданы 64,7 км². Идел буе калкулыгыннан ага, Буа районында. Елга башы Яшевка авылынан 3 км төньяк-көнчыгыштарак, тамагы Кыят авылы янында. Елга башының абсолют биеклеге 160 м, тамагыныкы — 68 м. Су жыелу майданының урманлылыгы 15%. Кыятның 0,8 дән алып 4,4 км га кадәр озынлыктагы 4 кушылдыгы бар. Елга челтәренен тыгызлыгы 0,42 км/км². Туенуы катнаш, зур күпчелеге кар сулары исәбенә. Жир асты сулары белән туену модуле 1,1–3 л/с·км². Бассейнда еллык су агымының уртача күпьяллык катламы 109 мм, ташу агымы катламы 100 мм. Язгы ташу, гадәттә, март ахырында башлана. Елга ноябрьнең беренче ункөнлегендә туңа. Елга тамагында суының иң аз вакытындагы уртача күпьяллык чыгымы 0,02 м³/с. Суы язын чагыштырмача каты (3–6 мг-экв/л), кышын һәм жәен каты (6–9 мг-экв/л). Гомуми минеральләшүе язын 200–300 мг/л, кышын һәм жәен 500–700 мг/л.



ЛАЙЛАЧ ГӨМБЭЛЭР (Mухомусета) (грек теленнән муха — лайла һәм мүкәс — гөмбә), миксомицетлар, гөмбәсыман организмнар тибы яки бүлгеге. 500 гә якын төре билгеле. Хлорофиллның булмавы, күпчелек лайлач гөмбәләрнең үрчү органнары барлыкка килү, сапрофит (кайберләре — паразит) яшәү рәвеше буенча гөмбәләргә охшаш; амёбасыман актив хәрәкәт аларны хайваннар белән якынайта. Күп төшле цитоплазма масса рәвешендә вегетатив гәүдәсә — плазмодия ачык (лимондай сары, алсу, кызыл, шәмәхә) төстә. ТР территориясендә һәр жирдә таралганнар. Таркала баручы коелган яфракларда яки чери торган агач кәүсәләрендә, туфракта, тирестә яшиләр. Сапрофит лайлач гөмбәләрнең гамәли әһәмияте юк. Кайбер паразит лайлач гөмбәләр авыл хужалыгына зыян китерәләр, мәсәлән, **кәбестә плазмодиофорасы** (Plasmodiophora brassicae) әвернә чәчәклеләр авыруын китереп чыгара; бәрәңгедә порошоксыман кутыр авыруы сәбәпчесе **спонгоспора** (Spongospora solani) бүлбеләрне, тамырны һәм пасләнчалар семьялыгындагы башка төрләрне дә зарарлый.

ЛАЙЛАЧЛАР, кабырчыклары өлешчә яки бөтенләй беткән, нигездә, сабакчалы күзлеләр отрядыннан жирдә яшәүче үпкә корсагаяклы моллюскларның жылма төркеме. Кабырчыклары сизелеп торса да, гәүдәне тулысы белән сыйдырып бетермәгәнлектән, еш кына бу экәм-төкәмнәрне ярымлайлачлар дип йөртәләр. Лайлачларның гәүдәсә суалчан яки цилиндрсыман. Шуышып барганда озынлыгы 15–20 см га кадәр житә, Татарстанда очраучы төрләр, гадәттә, 5–6 см дан озын түгел. Лайлачларның аркасы ягында аерым бер урынны мантия алып тора. 250 дән артык төре билгеле, Россиядә — 100 төр тирәсе, Татарстанда 10 нан артык. Күлгәлә яфраклы урманнарда, дымлы болынарда һәм кеше тарафыннан булдырылган яхшы дымланучы урыннарда яшиләр. Төнлә активлар, көндөз ышыкка посалар. Аеруча киң таралган үсемлекләр белән тукланучы формалар агриолимацид (Agriolimacidae) һәм лимацидлар (Limacidae) семьялыкларына керә. Яшь утыртмаларга һәм авыл хужалыгы культураларына **кыр лайлачлары** (Deroceras agreste), **челтәрсыман лайлачлар** (D. Reticulatum), **Arion bourguignati** һәм башкалар зыян китерергә мөмкин. Үсемлек белән тукланучы урман лайлачла-

ры — агачлардагы лишайниклар (**Limax arborum**), гөмбәләр (**Arion subfuscus**), дымлы биотоплардагы суусемнәр, ерткыч лайлачлар, нигездә, туфрак суалчаннары, шулай ук моллюскларның башка төрләре белән тукланалар.

ЛАЛӘ (Lilium), лаләчәләр семьялыгынан суганчалы күпеллек үсемлекләр ыругы. 90 нан артык төре билгеле, Төньяк ярымшарның уртача поясында таралганнар. Татарстан территориясендә барлык районнарда ара-тирә **кырпулы лалә** (L. pilosiusculum) очрый. Киң яфраклы һәм наратлы-киң яфраклы урманнарда үсә. 60–120 см биеклектәге үсемлек. Сабагы туры, яфраклар белән капланган. Яфраклары чиратлашкан, кыяк яки кыяк-ланцетсыман. Чәчәкләре эре, төрле төстә, күпчелеге тимгелле, хуш исле, чалмасыман формада, чук чәчәк төркемдә. Жимеше — ачылучан капкачлы озынча өч оялы тартмачык, көрән төстәге яссы эре орлыклы. Июнь–июльдә чәчәк ата. Вегетатив юл (суганча кабырчыкларыннан, суганча-бәбиләрдән), сирәк кенә орлыктан үрчи. Суганчасы алтынсу-сары, шома, итчел сусыл кабырчыклы. **Сарана лаләсе** (L. martagon), нигездә, культуралы үсемлек; бакчаларда үстерелүче 3,5 меңләп сорты билгеле. Баллы үсемлекләр.



Сарана лалә.

ЛАЛӘЧӘЛЭР (Liliaceae), бер өлешле үсемлекләр семьялыгы. Суганчалы күпеллек үләнчел үсемлекләр. 10 га якын ыруг һәм 470 ләп төре билгеле, башлыча, Төньяк ярымшарның уртача һәм субтропик поясларында таралганнар. ТР территориясендә 4 ыругка караучы 8 төре билгеле: *лалә*, *каз юасы*, *шадра үлән*, *тюльпан*. Яфраклары чиратлашкан, озынча, ланцетсыман яки кыяк, бөтен читле. Чәчәкләре төрле зурлыкта, чук, башак яисә чатыр чәчәк төркемдә, сирәк кенә берле (тюльпан). Чәчәк тирәлегә гади, тажсыман; 6, сирәк кенә 4–8 аерым яки кушылган таж яфракчыклары ике әйләнәгә урнашкан. Жимеше — тартмачык яисә ачык төстәге жиләк. Орлыклары яссы яки шар-

сыман. Лаләчәләр азык (каз юасы), декоратив (лалә, тюльпан, шадра үлән) һәм баллы (каз юасы, лалә) үсемлекләргә бүленә. Шахматсыман шадра үлән, рус шадра үләне, урман Биберштейн тюльпаны ТРның Кызыл китабына кертелгән (2016).

ЛАНДЫШ, энже чәчәк (*Convallaria*), ландышчалар семьялыгынан күпеллык үләнчел үсемлекләр ыругы. Бер төре — **май ландышы** (*C. majalis*) билгеле. Евразия һәм Төньяк Американың уртача поясында таралганнар. ТРда барлык районнарда да очрый. Нарат урманнарында, киң яфраклы урманнарда, куаклар арасында, урман аланнарында үсә. Тамырчасы нәзек, шуышма, күп тамырлы. 15–25 см биеклектәге үсемлек, берьялык үсентеләре озын саплы 2–3 тамыр яны яфраклы. Чәчәкләре ак, хуш исле, шарсыман-кыңгыраулы, берьяклы нәфис чукка жыелган. Жимешләре — кызгылт-сары яки кызыл, өч оялы 2–8 орлыклы сусыл жыләк. Майның икенче яртысында — июньдә чәчәк ата. Жимешләре август–сентябрьдә өлгерә. Вегетатив ысул белән (жәелеп үскән тамырчадан), шулай ук орлыктан да үрчи. Дару үсемлеге. Ландышның барлык өлешләрендә йөрәк гликозиды, сапонин, эфир мае, органик кислоталар бар. Бу үсемлектән ясалган дарулар йөрәк эшчәнлегенә кискен һәм хроник бозылуы, невроз вакытында кулланыла. Чәчәкләре парфюмериядә файдаланыла. Декоратив, агулы үсемлек. Ландышның ак һәм алсу катмарлы бакча формалары китереп чыгарылган. Саклауга мохтаж.



Май ландышы.

ЛАЧЫН КОШЛАР (*Falconidae*), лачынсыманнар отрядынан кошлар семьялыгы. 60 ка якын төре билгеле, Антарктикадан кала бөтен Жир шарында таралганнар. Татарстан территориясендә 8 төре бар: **балобан**, **сапсан**, шоңкар, чеглок, дербник, төн лачыны, гади торымтай, дала торымтае. Очлы озын канатлы, эре һәм уртача зурлыктагы кошлар. Койрыгы тар, чагыштырмача озын. Тәпиләрендә каурый капламы юк. Томшыгында үзенчәлекле тешчеге бар. Яхшы ишетә һәм күрә. Сапсаннан кала барлык төрләре дә күчмә. Күбесенчә ачык ландшафтта, урман буйларында оялыйлар. Сапсанның гәүдә озынлыгы 50 см, каурый капламы тыгыз. Аксыл төстәге бугазының ян-ягында кара таплар («мыеклар») бар. Канат жәеме 90–110 см. Тавышы өзек-өзек. Балобанның гәүдә озынлыгы 47–56 см. Томшык өсте, тәпиләре һәм күз тирәсендәге кайма сары төстә. Тавышы яңгыравыклы. **Шоңкар** (*Falco gyrfalco*) — эре лачыннарның

берсе, гәүдә озынлыгы 60 см га якын. Гәүдәсенә өске ягы аркылыга күгелжем буй төшкән күк төстә, башы карарак, түше кара төрткеле ак төстә. «Мыеклары» күренми диярлек. Карлыккан һәм көчле тавышлы. Оя ясамый, ерткыч кошларның яки козгыннарның ояларынан файдалана. **Чеглок** (*F. subbuteo*) — озын канатлы һәм чагыштырмача кыска койрыклы лачын, гәүдәсенә озынлыгы 34 см га житә. Контраст төстә: гәүдәсенә өске ягы аркылы сызыклы соры-күгелжем, башы карарак, корсак өлеше буй-буй чуар аксыл төстә, койрык өсте жирәнрәк. «Мыеклары» күренеп тора. Томшыгы күксел, томшык өсте һәм аяклары сары төстә. Тавышы көчле, яңгыравыклы. **Дербник** (*F. columbarius*) — гәүдә озынлыгы 21–30 см, авырлыгы 210 г га кадәр. Гәүдәсенә өске өлеше күк, аскы ягы тар буйлы чуар аксыл-жирән төстә. Койрыгы күк, койрык очында кара сызыгы бар. Түбәннән оча, очканда канатлары ураксыман бөгелә; канатларын какмый. **Төн лачыны** (*F. vespertinus*) — 30 см га кадәр озынлыкта, авырлыгы 160 г га кадәр. Канатлары очлы. Ата кошларның каурый капламы соры-кара, койрык өсте жирәнрәк, аяклары кызыл. Ана кошларның өске өлеше аркылы сызыклы күк төстә, башы һәм аскы өлеше жирән, аяклары кызгылт-сары. Ата кошлар кара булганлыктан, аларны «энгер-меңгер лачыннары» яки «төнге лачыннар»



Лачын кошлар: 1. Шоңкар; 2. Чеглок.

дип йөртәләр. Тавышы яңгыравыклы. **Гади торымтай** (*F. tinnunculus*) — гәүдәсе 35 см га кадәр озынлыкта, авырлыгы 200 г га кадәр. Чуар төстә, ана кошларның өске өлеше аркылы сызыклар белән, күгәрәк-жирән, ата затларда — вак бөрчәккә кызгылт-көрән. «Мыеклары» күренми диярлек. Канатлары киң, койрыгы озын. Очкан вакытта еш кына койрыгын төшергән килеш, канатларын жилпеп, бер урында тора. **Дала торымтае** (*F. naumanni*) — Татарстан өчен сирәк кош, республика территориясендә ареалының



Гади торымтай: а – ата кош, б – ана кош.

төньяк чиге уза. Гәүдәсенәң озынлыгы 32 см га жита. Аркасы күгәрәк төсөндә, гәүдәсенәң аскы өлөшө вак бөрчөклә кызыл төстә; тәпиләре, тырнаклары һәм томшык өстө – сары. «Мыеклары» күрәнми ди-ярлек. Тавышы яңгыравыклы. Гади торымтайдан ак тырнаклары һәм өскө өлөшенәң ачык төстә (ата зат) булуы белән аерыла. Лачын кошлар ояларын агачларда, кыяларда, жирдә, сирәк кенә йорт түбәләрендә кора. Моногамнар. 2–6 кызыл яки кызгылт-көрән йомырка салалар. Эре бөжәкләр, тычкансыман киме-рүчеләр, вак кошлар белән тукланалар, аларны, башлыча, очкан вакытта аулайлар. Күп кенә халыкларда, шул исәптән төркиләрдә шоңкар, сапсан, балобан ау кошлары буларак кулланыла. Чеглоктан кала, барлык төрләре дә ТРның Кызыл китабына кертелгән (2016).

ЛӘКЛӘКСЫМАННАР (Ciconiidae), ләкләксиманнар отрядыннан кошлар семьялыгы. Зур кошлар, гәүдәсенәң озынлыгы 70 см дан 1 м га кадәр, авырлыгы – 3–4 кг. Канатлары озын һәм киң. Томшыгы озын, нык.

Тавыш ярылары үсмәгән, тавышны томшыгы белән чыгаралар. 17 төрне берләштерүче 11 ыруг, башлыча, тропик, субтропик һәм уртача зоналарда таралганнар. ТР территориясендә 2 төре бар. **Кара ләкләк** (Ciconia nigra) — республикада оялаучы төр. Көнчыгыш Азиянең тигезлек өчен хас булган елгалар, Россиядә Амур елгасының уртача һәм түбән агымнарында яши. Баш, муен, аркасындагы каурый капламы кара, түше һәм корсагы ак төстә. Урманның сазлыклы тыныч урыннарын өстен күрә. Яшерен яшәү рәвешә алып бара. Май–сентябрьдә очрый. Оясын агач-



Кара ләкләк.

ларда кора һәм аннан кабат файдалана. Жир-су хайваннары, балык, суда яшәүче умырткасызлар, сирәк кенә вак имезүчеләр белән туклана. 2–5 соргылт-ак йомырка сала, балаларны ана һәм ата кош икесе дә 30 көн тирәсе утырып чыгара. Даими пар булып яшиләр. Кара ләкләк ТРның Кызыл китабына кертелгән (2016). **Ак ләкләк** (C. ciconia) кеше торагы янында урнаша. Республика фаунасы өчен сирәк очып килүче төр. Лаеш, Яшел Үзән, Буа районнарында күрәнгәли.

ЛӨРГЕ БАЛЫКЛАРЫ, зәңгелә балыклары (Phoxinus), каршлар семьялыгынан балыклар ыругы. 10 га якын төре билгеле, Европа, Азия һәм Төньяк Америка елгаларында яшиләр. ТР территориясендә 2 төре бар. **Гади зәңгелә** (Ph. phoxinus) үтә күрәнмәле чиста сулы, төбә ташлы һәм комлы Дала Зәе, Урман Зәе, Бөрсет, Кече Шомбыт, Өлә һәм башка елга бассейннарының инеш һәм кече елгаларында яши; калың кыска гәүдәле, 5–7 см озынлыктагы зур бул-



Күл зәңгеләсе.

маган балык, бер-берсенә ятмаган бик вак тәңкәле; сырты коңгырт-яшел; үрчү чорында аеруча ачык төскә керә. **Күл зәңгеләсе** (Ph. phoxinus) йомык сулыкларда яши; гәүдәсе 12,5 см озынлыкта; бер-берсенә яткан тәңкәләре эре яки уртача зурлыкта; сырты кара, күпсанлы кара таплар белән капланган. 1–2 елдан женси яктан өлгерә. Уылдыкны өлешлөп язын—жәй башында чәчә. Үрчәмлеләге 18,7 мең уылдык бөртеге. Судагы умырткасызлар, балык маймычлары, сирәк кенә сүсемнәр белән туклана. Кәсәбәчеләк әһәмияте юк. Күл зәңгеләсе ТРның Кызыл китабына кертелгән (2016). Кара: *Балыклар* мәкаләсендәге рәсем.

ЛӨТЧӨ (Mustela nivalis), сусарсыманнар классыннан имезүче ерткыч хайван. Евразия, Төньяк Америка һәм Төньяк Африкада таралган. ТР территориясендә барлык районнарда да очрый. Болын, сазлык, урман кырыларында, печән кибәннәрендә, хужалык каралтыларында яши. Гәүдәсе сузынқы, нәзек һәм сыгылмалы, озынлыгы 15–26 см, авырлыгы 40–100 г. Башы кечкенә, колаклары кыска һәм киң. Аяклары кыска һәм нәзек. Мехы куге, кыска, кышын ак, жәен гәүдәсенәң өстө соргылт-жирән, асты ак төстә. Оясын тычкан өннәрендә, агач тамырлары астында, чыбык-чабык өемнәрендә ясый. Парлашу вакыты — март–апрель-



Лэтчэ.

дэ. Балалары (3 тэн 10 га кадэр) күбрэк май–июнь айларында туа. Вак кимерүчелэр, бигрэк тэ кыр тычканнары, шулай ук кошлар һәм бакалар белән туклана. Төп дошманы — ас. Еш кына лэтчэ башка ерткыч хайваннар һәм кошлар корбаны була. Кәсәбәчелек әһәмияте юк, тычкансыман кимерүчеләрне юк итеп зур файда китерә.

бер карагае агачларынан торучы паркта Ленин В.И. музей-йорты урнашкан.

ЛИГНИТ (латин теленнән lignum — агач), янучан файдалы казылма, көрән күмер катламында үсемлек тукумаларының төзелешен саклаган һәм тышкы рәвеш белән үзгәрешсез узагачка охшаш жинелчә күмерләшкән агач (башлыча ылыслы агачлар). Составында череп бетмәгән агач калдыклары күп булган көрән күмерне дә лигнит дип атыйлар (лигнит күмере). Татарстан территориясендә лигнит Буклы елгасы (Тукай районының Чыршылы авылы), Талкыш елгасы бассейнында (Чистай районының Иске Ромашкино авылы) неоген чорындагы «Б» маркалы көрән күмерләрдә бар. Лигнитта (көлендә) сәнәгый чыгышы 500 г/т булган германий барлыгы ачыклана. Шулай ук кара: *Казылма күмерләр*.

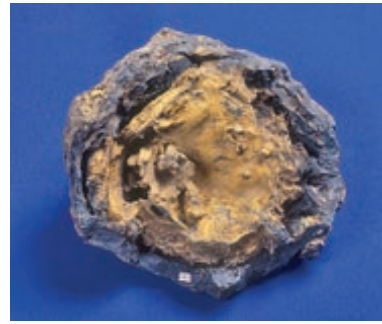

Лимонит конкрециясе.
Дүргенчел чор утырмаларынан.

ЛИМОНИТ (грек теленнән limon — болын, дымлы урын), көрән тимер, саз рудасы, $FeO \cdot OH \cdot nH_2O$, табигый минераль агрегатлар — Fe гидроксидлары кушылмаларының (гётит, гидрогётит һәм башкалар) жыелма атамасы. Шулай ук Al, Mn, Si гидроксидлары һәм оксигидратлары, балчыксыл минераллар һәм сөрбир сулар керә. Саргылт һәм кызылсу-көрән порошоксыман көпшәк жир агрегатлары, плёнкалар, майлар, агучан массалар һәм башкаларны хасил итә. Катылыгы 1,5–6. Тыгызлыгы 2,7–4,3 г/см³. Лимонит — жыллану һәм явым-төшемнәр нәтижәсендә составында тимер булган минералларның үзгәру продукциясе. ТРда конкреция өслекләрендәге бакыр рудасында, венд һәм мезозой яшендәге токымнарда очрый, тимер оксидлы пигментлар составына керә.

ЛИПОВКА, табигать истәлеге. Бөгөлмә районының Сосновка авылынан төньяктарак урнашкан. 2016 елда билгеләнә. Майданы 748,1 га. Липовка елгасы (Сулы елгасының сул кушылдыгы; Дим, Ык елгалары бассейны) бассейнының сулъяк ярындагы урман массивын һәм елга тамагы участогын үз эченә ала. Территориясе төньяктан көньякка таба, елга үзәнә параллель рәвештә сузыла. Урман яфраклы агачлардан тора, урман барлыкка китерүче төп токымнар — имән, юкә, каен һәм усак катнаш өрәңге.

ЛЕНИНО-КОКУШКИНО ТАБИГЫЙ-ТАРИХИ ТЫЮЛЫГИ, Питрәч районы территориясендә, Ленино-Кокүшкино авылы янында. 1991 елда оештырыла. Майданы 179 га. Үшнә елгасы үзәнәдәге урман биоценозларын, шул исәптән кеше тарафыннан барлыкка китерелгәннәрне дә (В.И.Ленинның тууына 100 ел тулу унае белән) берләштерә. Гади нарат, Се-



Ленино-Кокүшкино табигый-тарихи тыюлыгы.
Нарат утыртмалары.



Ленино-Кокүшкино табигый-тарихи тыюлыгы.
Үшнә елгасындагы буа.

Табигать истәлеге чикләрендә ТРның Кызыл китабына кертелгән флора вакилләреннән рус кырыкбуыны, Себер ахшам миләүшәсе, тәбәнәк бадәм, нәзек кылыч гөл, төз тәпичә үсә. Сирәк үсемлекләрдән тошак яфраклы тәймәбаш һәм канлы бармактамыр очрый. Урман хайваннарның төрләр төрләрә, шул исәптән ТРның Кызыл китабына кертелгән Брандт төн ярканаты, зур колаклы көрән ярканат, урман ярканаты, ике төсле кушканат, гади шолган, бакыр елан өчен тереклек итү урыны булып тора. Липовка елгасында сирәк балыклар: ләргә балык, мыеклы сагалак, Европа хариусы, керкә (соңгы 2 се ТРның Кызыл китабына кертелгән, 2016) бар.



Күкәйсыман листера уты.

ЛИСТЕРА УТЫ (*Listera*), сәхләбчәләр семьялыгынан күпеллык үләнчел үсемлекләр ыругы. 30 га якын төре билгеле. Евразия һәм Төньяк Американың салкын һәм уртача пояларында таралганнар. Татарстан территориясендә бер төре — **күкәйсыман листера уты** (*L. ovata*) Кама алдында һәм Идел алдында очрый. Дымлы болынарда, аланнарда, куаклар арасында, уйсулыклы сазлык кырыйларында үсә. 25–50 см биеклектәге үсемлек. Тамырчасы кыска, юанрак, күп тамырлы. Сабагының өске өлеше куге төкчәле, төбөндә 2–3 тәккәсыман көрән яфраклы. Чәчәкләрә вак, яшькелт, күп чәчәкле чук чәчәк төркемендә. Иренчәсе чәчәк тирәлеге яфракчыкларынан 2–3 тапкыр озынрак, кире йомыркасыман, уртасына кадәр ике аерчага бүленгән. Жимеше — тартмачык. Июнь ахыры — июльдә чәчәк ата. Жимешләре август–сентябрьдә өлгерә. Орлыктан һәм вегетатив юл белән (тамыр үрентеләреннән) үрчи. Декоратив үсемлек. ТРның Кызыл китабына кертелгән (2016).

ЛИШАЙНИКЛАР (*Lichenes*), гөмбә (аскомицет яки базидиомицет) һәм сүсөсмнәр (яшел, сирәк кенә саргылт-яшел һәм көрән) симбиозы нәтижәсендә барлыкка килгән түбән төзелешле үсемлекләр төркеме. Лишайникларның вегетатив үрчү өлеше — катлама — гөмбә гифларының үрелмәсеннән барлыкка килә. Лишайниклар катламасы төсе (ак, ачык сары, соры, көрән һәм башкалар), зурлыгы, төзелеше һәм формасы буенча төрләр: кабык (юшкынлы лишайниклар), жәймә (яфракчыл лишайниклар), туры яки асылында куакчыклар (куакчыл лишайниклар) рәвешендә. Үрчү өлешендә барлыкка килүче споралардан яисә вегетатив ысул белән (катлама кисәкләреннән) үрчи. 25 меңгә якын төре бар дип исәпләнелә, бөтен Җир шарында таралганнар. Туфракта, таш, койма, түбә, ешрак — агач кайрысында үсәләр. ТР

территориясендә аеруча еш очраучылар: **кабарынкы гипогимния** (*Hypogymnia physoides*), **жыерчыклы пармелия** (*Parmelia sulcata*), **дивар ксанториясе** (*Xanthoria parietina*). Туфракта, күбесенчә коры нарат урманнарында **зифа буйлы кладония** (*Cladonia gracilis*), **эт пельтигерасы** (*Peltigera canina*) үсә. Күп кенә төрләрә атмосфераның төрлечә пычрануына сизгер, шунлыктан һава чисталыгының үзенчәлекле индикаторы буларак файдаланыла. Лишайниклар агач паразитлары булып саналмыйлар, ләкин күп кенә кечкенә умырткасызлар өчен вакытлыча яшерену урыны, шулай ук азык булып торганлыктан аларга беркадәр зыян китерергә мөмкиннәр. Эпифит лишайниклар, бигрәк тә усней, пармелия, кладония төрләрә поши, кәжәболан өчен азык булып торалар. Биологик актив матдәләргә ия лишайниклар антибиотиклар ясау өчен кулланыла. 24 төре ТРның Кызыл китабына кертелгән (2016).

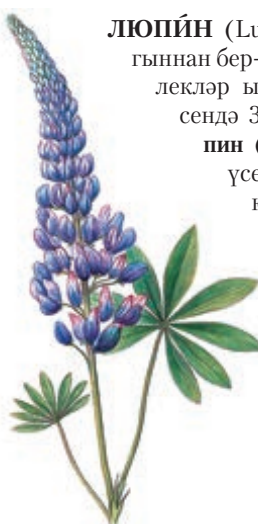

Зәңгәр люпин.

ЛЮПИН (*Lupinus*), кузаклылар семьялыгынан бер- һәм күпеллык үләнчел үсемлекләр ыругы. Татарстан территориясендә 3 төре бар. **Күп яфраклы люпин** (*L. polyphyllus*) — күпеллык үсемлек. Болын, алан, урман һәм юл буйларында очрый. **Тар яфраклы** яки зәңгәр **люпин** (*L. angustifolius*), **ак люпин** (*L. albus*) — береллык төрләр. Люпинның тамыр системасы үзәк, 1–2 м тирәнлеккә житергә мөмкин. Тамырларында атмосферадан азот туплаучы бүлбә бактерияләре симбиоз хасил итә. Сабаклары үләнчел яки агачсыл, төрләр дәрәжәдә яфраклы. Ботаклары туры, тырпайган яки жәелмә. Яфраклары чиратлашкан, бармаксыман-катлаулы, озын төпчек яфраклары булган калын яфрак мендәрчәкле сабаклар белән тоташкан озын сапларда. Чәчәк төркеме — сабак очындагы күп чәчәкле чук. Чәчәкләрә чиратлашып урнашкан, ярымбожралы яки божралы. Кузагы калын, туры яки жинелчә бөгелгән, берникадәр кысылган, сирәк кенә бәләксыман. Орлыклары зурлыгы, формасы һәм төсе буенча төрләр. Өслеге шомә һәм вак күзәнәкле. Орлыкларын ашамлык һәм терлек азыгы итеп кулланылар. Күпеллык люпинны яшел ашлама буларак сидераль пар жирләрендә үстерәләр. Үсемлекнең барлык өлешләрендә дә агулы алкалоидлар бар.

ЛЮЦЕРНА (*Medicago*), кузаклылар семьялыгынан бер- һәм күпеллык үләнчел үсемлекләр ыругы. 100 төре билгеле. Евразия һәм Африканың уртача жылы һәм субтропик өлкәләрендә таралганнар. ТР территориясендә 5 төре бар. Яфраклары өчәр-



Сары люцерна.

ле, сапка ябышып үскөн төпчек яфраклы. Чэчэкләре төзек формалы түгел: очта урнашкан таж яфракчыгы аеруча зур, жилкән исемен йөртә; яндагы, зурлыгы буенча кечерәк 2 таж яфракчыгын канатлар дип атыйлар; көймә рәвешендә ябышып үскән аскы таж яфракчыклары жимешлек һәм серкәчне уратып ала. Жимеше — кузакчык. Барлык жирдә болынарда **ураксыман** яки сары **люцерна** (*M. falcata*) үсә. 40–80 см биеклектәге, үзәк тамыр системалы күпчеллек үсемлек, чэчэкләре сары. Майдан сентябрьгә кадәр

чэчәк ата, орлыктан үрчи. Болын, алан, көтүлекләрдә, чүплә урыннарда еш кына 10–30 см биеклектәге, вак, аксыл-сары чэчәкле **колмаксыман люцерна** (*M. lupulina*), далаланган болынарда ара-тирә ачык сары, кайвакыт кызгылт-сары чэчәкле **Румын люцернасы** (*M. romanica*) очрый. Үзгәртелгән урыннарда (Яңа Зәй посёлогы янында) читтән кергән үсемлек — **кечкенә люцерна** (*M. minima*) күренгәли, чыгышы — Көнбатыш Азия. Терлек азыгы. Баллы. Терлек азыгы буларак кырларда зәңгәр, сирәк кенә саргылт яки яшыкелт чэчәкле **игүле люцерна** (*M. sativa*) үстерәләр. Бүлбә бактерияләренен эшчәнлегенә нәтижәсендә аның тамырларында гектардан 150–200 кг азот туплана. Люцерна туфракның структурасын яхшырта, барлык культуралар, аеруча бөртеклеләр очен яхшы элгәр булып тора. Кыргызланьрга мөмкин, барлык районнарда урман һәм юл буйларында, елга тугайларында очрый.



МАЖЫН елгасы, Көнчыгыш Кама аръягында, Минзәлә елгасының уң кушылдыгы. Озынлыгы 10,2 км, бассейнының майданы 56,6 км². Минзәлә районы территориясеннән ага. Елга башы Иске Мажын авылыннан 4 км көньяктарак, тамагы Салкын Чишмә посёлогыннан 1,5 км читтәрәк. Елга башының абсолют биеклеге 120 м, тамагыныкы — 63 м. Су жыелу майданының урманлылыгы 30%. Мажынның 2,6 һәм 5,6 км озынлыктагы 2 кушылдыгы бар. Елга челтәренең тыгызлыгы 0,32 км/км². Туенуы катнаш, күбесенчә кар сулары исәбенә. Жир асты сулары белән туену модуле 0,5–1 л/с·км². Бассейнда еллык су агымының уртача күпчеллек катламы 80 мм, ташу агымы катламы 70 мм. Язгы ташу, гадәттә, апрельнең беренче ункөнгәндә башлана. Елга ноябрь уртасында туңа. Елга тамагында суының иң аз вакытындагы уртача күпчеллек чыгымы 0,02 м³/с. Язын суы каты (6–9 мг-экв/л), кышын һәм жәен бик каты (12–20 мг-экв/л). Гомуми минеральләшүе язын 100–200 мг/л, кышын һәм жәен 300–400 мг/л.

МАЙ КОҢГЫЗЛАРЫ (*Melolontha*), пластинкамыеклылар семьялыгынан коңгызлар ыругы. 36 төре билгеле, Россиянең Европа өлешендә 2, Татарстанда 1 төре бар: **көнчыгыш май коңгызы** (*M. hippocastani* F.). Гәүдәсенең озынлыгы 20,5–29 мм, киңлеге 10,6–14,6 мм, таза, соргылт куныклы коңгырт төстә, авырлыгы 0,6–1,1 г. Аркасының алгы өлеше кара, сирәк кенә кызыл. Түше һәм корсагы аксыл кыска төкчәләр белән капланган. Башы, мыеклары, аяклары һәм канат өслекләре кызыл-көрән, канат өслекләре тар кара каймалы. Мыеклары 10 буынлы, кара, жилпәзә булып жыелучы пластинкалы. Ата затның мыегында — 7 озын, ана затларда — 6 кыска пластинка. Корсагының арткы очы канатлар белән капланмаган һәм кискәк тараючы үсенте белән тәмамлана. Коңгызларның канатлары яхшы үсеш алган һәм шунлыктан иркен очалар. Казырга жайлашкан аяклары ярдәмдә жиргә жиңел күмеләләр. Олы личинкалар зур (65 мм), чагыштырмача таза С сыман гәүдәле, сирәк төкчәләр белән капланган, башы зур, шома, сары-көрән төстә, нык казналыклы. Каеннар яфрак чыгара башлагач, апрель ахыры–майда (исеме шуннан) очалар. Очкан вакытта каен, тал, имән, усак, алмагач һәм башка агачарның яф-

раклары белән туеналар. Карагай ылысына һәм нарат чәчәк төркемнәренә зыян китерергә мөмкиннәр. Эңгер-меңгердә һәм кич белән активлар; иртән һәм көндөз, катып калган халәттә агачларда утыралар. Коңгызлар 3–6 атнага сузылган очу чорында парлалар һәм 30–50 см тирәнлектә туфракка якынча 30 йомырка (кайвакыт 70 кә кадәр) салалар. Ана затлар, йомырка салганнан соң, гадәттә, туфрактан да чыгып тормыйча үләр, ата затлар берникадәр иртәрәк үләр. Личинкалары 4–6 атнадан соң чыга һәм туфракта 3 ел дәвамында үсә. Башта нәзек тамырчыклар һәм гумус белән туеналар, үсү белән калыңрак тамырларга күчәләр, агачларга һәм питомник үсентеләренә зур зыян китерәләр. Кара: *Коңгызлар* мәкаләсендәге таблицада 19 рәсем.

МАЙ ЧӨЧӘГЕ (*Maianthemum*), ландышчалар семьялыгынан күпчеллек үләнчел үсемлекләр ыругы. 3 төре билгеле, Төньяк ярымшарның уртача поясында таралганнар. ТР территориясендә бер төре — **ике яфраклы май чәчәге** (*M. bifolium*), ара-тирә барлык районнарда очрый. Күлгәле ылыслы һәм катнаш урманнарда, шулай ук урман сазлыклары буйларында үсә. 820 см биеклектәге үсемлек. Тамырчасы нәзек, шуышма. Сабагы туры, нәзек, кабыргалы. Яфраклары чиратлашкан, йөрәксыман, кыска саллы, яфрак сеңерләре беленеп тора. Чәчәк ата торганнары ике, чәчәк атмаучылары бер яфраклы. Чәчәкләре вак, ак төстә, хуш исле, сабак очындагы көпшәк чәчәк төркемендә. Жимеше — кызыл төстә, вак, шарсыман, 1–2 орлыклы, ят төчкелтем тәмле. Май ахыры–июньдә чәчәк ата. Жимешләре июль–августта өлгөрә. Тамырчаның тиз үсүе сәбәпле, үсемлекләр куе булып үсә. Яфракларында гликозидлар, органик кислоталар бар. Халык медицинасында үлән төнәтмәсе суык тигәндә, бөөр авырулары вакытында кулланыла. Яфраклары шешләрне кайтару өчен файдаланыла. Жимешләре миләш чыпчыклары, божырлар өчен азык булып тора. Декоратив үсемлек.

МАЙКАЛАР (*Meloë*), чуанчылар (майкалылар) семьялыгынан коңгызлар ыругы. Гәүдәсе зур (7–50 мм озынлыкта), ачык чуар төстә. Канатлары юк, канат өслекләре кыска, кабарынкы озын корсагының ян-ягына сыланып тормыйлар, башы кинәт кысып буыл-



328

МАЙ

ган. Гемолимфа составында агулы матдә — кантаридин бар, шуңа күрә аларны ерткычлар ашый алмый. 130 төре билгеле; киң таралганнар: Россиянең Европа өлешендә — 16, Татарстан территориясендә 6–7 төре билгеләнгән. Аеруча **чуар майка** (*M. Variegatus* Donovan) күп. Коңгызлар ачык урыннарда язын күренә башлылар, яфраклар, чәчәкләр, нектар белән туеналар, чәчү культуралары шытымнарына зыян китергә мөмкиннәр. Күкәйләрен (берничә меңгә кадәр) жиргә салалар. Чыккан личинкалар хәрәкәтчел, чәчәкләргә менәләр, умарта кортларына һәм башка элпәканатлыларга ябышалар, алар исә личинкаларны үз ояларына алып кайталар. Кабык салганнан соң, личинкалар аз хәрәкәтләнә, бал һәм башка запаслар белән туена; умарта кортларының күпләп үлүенә китергә мөмкиннәр. Майкаларның саны кимү сәбәпләре, зәңгәр майка (*M. Violaceus* March) ТРның Кызыл китабына кертелгән (2016). Кара: *Коңгызлар* мәкаләсендәге таблицада 33 рәсем.

МАЙЛЫ ГӨМБӘЛӘР (*Suillus*), болектәчәлар семьялыгынан көпшәле гөмбәләр ыругы. 50 гә якын төре билгеле. Төньяк ярымшарның урта өлкәләрендә таралганнар. ТР территориясендә 3 төре бар: **көзге** яки сары **майлы гөмбә** (*S. luteus*), **ярмалы** яки жәйге **майлы гөмбә** (*S. granulatus*), **борычлы майлы гөмбә** (*S. piperatus*). Урман буйларында, аланнарда, кашлактарда үсәләр. Ылыслы (күбесенчә нарат) һәм бик сирәк очракта яфраклы агачлар белән микориза хасил итәләр. Июнь–сентябрьдә төркем булып үсәләр. Эшләпәсенен диаметры 10 см га кадәр, башта ярымшарсыман, кайвакыт читләре өскә күтәрелеп тора, сары, көрән, саргылт, шома, гадәттә, лайлалы, ябышкак, күбесенчә тиречел капламы жинел куба, дымлы көннәрдә ялтыравык майлы (исеме шуннан) төсмер ала. Споралы порошогы аксыл-сары. Сабы цилиндрсыман, озынлыгы 10 см га кадәр, юанлыгы 1–2 см. Көзге майлы гөмбәләр ярмалы майлы гөмбәләрдән сабындагы божра һәм сары-көрән эшләпәсе белән аерыла. Йомшагының тәме үтә борычлы булган борычлы гөмбәдән кала, барлык төрләре дә ашарга яраклы. Кара: *Гөмбәләр* мәкаләсендәге таблицада 7 рәсем.

МАЙНА елгасы, Идел елгасының сул кушылдыгы, Көнбатыш Кама аръягында. Озынлыгы 55,7 км, ТРда — 14,4 км (югары агымы). Бассейнының майданы 1202 км², Татарстан цикләрендә — 308,6 км². Идел аръягы түбәнлегеннән ага. Елга башы Спас районының Иске Рәжәп авылыннан 4 км көнчыгыштарак, тамагы Ульяновск өлкәсе территориясендә. Елганың түбән агымы Куйбышев сусаклагычы сулары астында калган һәм киң култык хасил иткән. Елга башының абсолют биеклеге 130 м, тамагыныкы — 53 м. Су жыелу майданының урманлылыгы 26%. Майнаның 8 кушылдыгы бар. Елга чөлтәренен тыгызлыгы 0,13 км/км². Туенуы катнаш, күбесенчә кар сулары исәбенә. Жир асты сулары белән туену модуле

1–3 л/с-км². Гидрологик режимы ташу вакытында су муллыгы һәм жәен нык саегуы белән характерлана. Бассейнда еллык су агымының уртача күпәллек катламы 84 мм, ташу вакытында су катламы 64 мм. Язгы ташу, гадәттә, март ахырында башлана. Елга ноябрьнең беренче ункөнлегендә туңа. Елга тамагында суының иң аз вакытындагы уртача күпәллек чыгымы 0,068 м³/с. Язын суы уртача каты (3–6 мг-экв/л), кышын һәм жәен бик каты (9–12 мг-экв/л). Гомуми минеральләшүе язын 100–200 мг/л, кышын һәм жәен 500–700 мг/л. М. бассейнында суның күләме 0,46 млн м³ булган буа бар. Су ресурслары сугару өчен файдаланыла.

МАКСА елгасы, Көнбатыш Кама алдында. Кече Мишә елгасының (Мишә елгасы бассейны) уң кушылдыгы. Озынлыгы 24,1 км, бассейнының майданы 112,9 км². Теләче районы территориясеннән ага. Елга башы Максабаш авылыннан 4,4 км төньяк-көнбатыштарак, тамагы Ачы авылыннан 1,4 км көнчыгыштарак. Елга башының абсолют биеклеге 170 м, тамагыныкы — 80 м. Су жыелу майданының урманлылыгы 15%. Максаның 0,4 тән алып 4,7 км га кадәр озынлыктагы 10 кушылдыгы бар. Елга чөлтәренен тыгызлыгы 0,38 км/км². Туенуы катнаш, күбесенчә кар сулары исәбенә. Жир асты сулары белән туену модуле 0,5–1 л/с-км². Бассейнда еллык су агымының уртача күпәллек катламы 138 мм, ташу агымы катламы 100 мм. Язгы ташу, гадәттә, апрельнең беренче көннәрендә башлана. Елга ноябрь ахырында туңа. Елга тамагында суының иң аз вакытындагы уртача күпәллек чыгымы 0,15 м³/с. Язын суы йомшак (1,5–3 мг-экв/л), кышын һәм жәен каты (6–9 мг-экв/л). Гомуми минеральләшүе язын 200–300 мг/л, кышын һәм жәен 700–1000 мг/л.

МАКТАМА елгасы, Көнчыгыш Кама аръягында, Дала Зәе елгасының сул кушылдыгы. Озынлыгы 10,5 км, бассейнының майданы 40,5 км². Әлмәт районы территориясеннән ага. Елга башы урман массивында, Югары Мактама авылыннан 4,3 км көньяк-көнбатыштарак, тамагы шәһәр тибындагы Түбән Мактама посёлогы янында. Елга башының абсолют биеклеге 280 м, тамагыныкы — 110 м. Су жыелу майданының урманлылыгы 35%. Мактаманың 1,4 тән алып 2,9 км га кадәр озынлыктагы 3 кушылдыгы бар. Елга чөлтәренен тыгызлыгы 0,88 км/км². Туенуы катнаш, яртысыннан аз гына артыгы кар сулары исәбенә. Жир асты сулары белән туену модуле 0,5–0,3 л/с-км². Бассейнда еллык су агымының уртача күпәллек катламы 124 мм, ташу агымы катламы 70 мм. Язгы ташу, гадәттә, март ахыры — апрель башында башлана. Елга ноябрь уртасында туңа. Елга тамагында суының иң аз вакытындагы уртача күпәллек чыгымы 0,075 м³/с. Язын суы каты (6–9 мг-экв/л), кышын һәм жәен бик каты (9–12 мг-экв/л). Гомуми минеральләшүе язын 700–100 мг/л, кышын һәм жәен 1000 мг/л дан күбрәк.

МАМЫК БЕТЛӨРЭ (Mallophage), бөжәкләр отряды. Озынлыгы 1–11 мм, куе төкләр белән капланган. Канатсызлар. Авыз аппараты кимерүгә жайлашкан. Мыекчыклары кыска, тыныч халәттә башының аерымы чокырчыкларына яшеренгән. Кайбер мамык бетләренең күзләре үсеш алмаган, аяклары йөгәругә жайлашкан. 2,5 меңгә якин төре билгеле, РФдә — 400 гә якин, нигездә, кошлар паразиты, шулай ук имезүчеләрдә дә (йонашарлар) очрыйлар. Татарстан территориясендә мамык бетләренең кошларда паразитлык итүче 300 гә якин төре билгеле, эпидермик, каурый һәм йон кисәкләре, кан, тире бүлендекләре белән туеналар. Тулы булмаган әверелешле үсеш узалар. Күкәйләрен каурыйга яки йонга салалар; үсешләре 3–4 атна дәвам итә. Күпчелек очракта мамык бетләре аерымы бер хайван төрендә яки охшаш төрләр төркемендә яшиләр: **тавык мамык бете** (*Menopon gallinae*), **күгәрчен мамык бете** (*Columbicola columbae*), эт йонашары (*Trichodectes canis*) һәм башкалар. Күпләп паразитлык итеп хайваннарда көчле кычыту барлыкка китерәләр, нәтижәдә, даими тынычсызлыктан алар ябыга.

МАМЫК ҮЛӘН, карлыгач койрыгы (*Vincetoxicum*), мамыкбашчалар семьялыгынан күпчеллек үләнчел үсемлекләр яки ярымкуаклар ыругы. 200 дән артык төре билгеле, күбесенчә Евразия һәм Төньяк Америкада таралганнар. ТРда 2 төре бар. **Карлыгач мамык үләне** (*V. hircundinaria*) — барлык районнарда, яфраклы урман буйларында, куаклыкларда, сулык ярлары буенда һәм **Альбов мамык үләне** (*V. albivianum*) — күбесенчә Кама арьягында, далаланган тау битләрендә һәм наратлыкларда үсә. 30–120 см биеклектәге күпчеллек үсемлекләр. Сабагы туры, өске өлешендә тармаклы. Яфраклары гади, йомыркасыман, очлы. Чәчәкләре вак, ике женесле, саргылт-ак төстә, куентылы чатыр яки чук чәчәк төркемендә урнашкан. Жимеше — күп орлыклы ике табакча. Июнь–июльдә чәчәк аталар. Тамырча һәм орлыкларында гликозидлар, органик кислоталар бар. Халык медицинасында тамырчасыннан һәм орлыкларынан ясалган төнәтмә диабет, йөрәк һәм бөөр авыруларынан кулланыла. Агулы, баллы үсемлекләр.

МАМЫКБАШ (*Eriophorum*), күрәнчәләр семьялыгынан күпчеллек үләнчел үсемлекләр ыругы. 20 гә якин төре билгеле, Төньяк ярымшарның салкын һәм уртача поясларында таралганнар. Татарстан территориясендә 4 төре бар: **киң яфраклы мамыкбаш** (*E. latifolium*), **нечкә мамыкбаш** (*E. gracile*), **күп башаклы мамыкбаш** (*E. angustifolium*, *E. polystachion*), **жиңсәле мамыкбаш** (*E. vaginatum*). Сазлыкларда һәм йөзмә «үлән-утрауларда» үсәләр. 15–100 см биеклектәге үсемлекләр. Сабагы туры, нечкә. Яфраклары тар, озын, өч кырлы яки цилиндрсыман. Чәчәкләре ике женесле, күп чәчәкле башакчыкларда, чатыр чәчәк төркеменә жыйналган. Жимеш биру чорында

барлыкка килүче мамык кебек йомшак ак башчалар — мамыкбашка хас үзенчәлек. Жимеше — озынча орлыкча. Жиңсәле мамыкбашның яфраклары яшел килеш кышлый. Апрельдән майга кадәр чәчәк аталар. Жимешләре жәй башында өлгәрә. Орлыктан һәм вегетатив юл (тамырчалардан) белән үрчиләр. Киң яфраклы мамыкбаш — дару үләне. Сабаклары су кошлары өчен азык булып тора. Барлык төрләре дә — торф барлыкка китерүчеләр. ТРның Кызыл китабына кертелгәннәр (2016).



Тар яфраклы мамыкбаш.

МАРЕНАЧАЛАР (*Rubiaceae*), гентианачалар рәтенән ике өлешле үсемлекләр семьялыгы. Бер-һәм күпчеллек үләннәр, куак, ярымкуак, агачлар һәм лианалар. 500 дән артык ыруг һәм 6,5 меңнән артык төре билгеле, ике ярымшарда да, башлыча, тропик һәм субтропикларда киң таралганнар. ТР территориясендә 4 ыругтан (жерардия, сырмавык, йогырт, буяу үләне) 24 төре билгеле. Яфраклары каршыдаш яки сабакка божрасыман урнашканнар, гади, бөтен, төпчек яфраклары бар. Чәчәкләре берле, 4–5 буынлы, еш кына ике женесле, дәрәс формада, өске чәчәк төркеменә жыйналган. Касәсе жимшән белән кушылып үсү нәтижәсендә, тулысы белән диарлек редуцияләнгән яки жимшән очында кечкенә тешчәкләр рәвешен ала. Таж тоташ яфракчыклы, көпчәксыманнан көпшәле-бүрәнкәсыманга кадәр. Чәчәк баганачыгы төбәндә нектар түгәрәге урнашкан. Гадәттә, жимшәнне түбән һәм ике оялы. Чәчәкләренен ачык төстә, хуш исле булулары белән беррәттән, кайбер мареначаларда аксыл үзәкле чәчәк төркеме яки ак төстәге эре чәчәк яны яфраклары бар. Жимеше — тартмачык, жиләк, икеле чикләвекчек. Орлыклары бик вак. Мареначалар жимешләре белән күгәрченнәр, миләш чыпчыклары туклана. Сырмавык, йогырт, декоратив; йогыртның кайбер төрләре — баллы үсемлекләр. Кытыршы сырмавык, өч аерымы йогырт, өч чәчәкле йогырт, татар буяу үләне ТРның Кызыл китабына кертелгән (2016).

МАРКОВ СӨЗӘКЛЕГЕ, кара: *Урдалы тау*.

МАРШАЛЛ СӘРДӘНӘСЕНЕҢ ҮСҮ ТИРӘЛЕГЕ, табигать истәлеге. Апас районы территориясендә, Табар Черкене һәм Төбәк Черкене авылларынан көнчыгыштарак урнашкан. 2013 елда билгеләнә. Мәйданы 793,5 га. Территориясе Үләмә һәм аның сул кушылдыгы Табар елгалары субүләрәндә урнашкан яфраклы урманны үз эченә ала. Билгеләнгән чикләрдә Та-

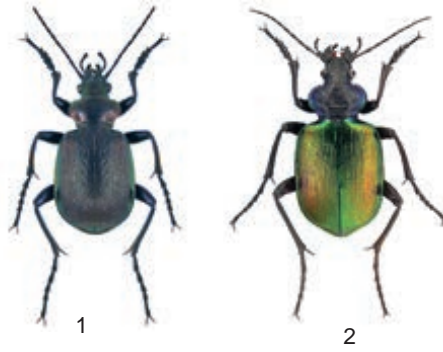

1. Бронза матур коңгыз;
2. Исле матур коңгыз.

тарстанда гына түгел, бөтен Урта Идел өчен сирәк үсемлек — төгәччәләр семьялыгына караган Маршалл сәрдәнәсе (ТРның Кызыл китабына кертелгән) үскәнлектән, объект аерым кыйммәткә ия. Татарстанда әлеге төр үз ареалының төньяк чикләрендә таралган. Урман массивы Маршалл сәрдәнәсенә ярашлы экологик шартларны: туфрак капламының торышын, кырмыска ояларын (кырмыскалар орлык тарата) саклау, янәшә үсә торган үсемлек төрләренең сакланышын тәэмин итү максатыннан аеруча саклаулы табигать территориясе дип игълан ителә. Әлеге территория төрле яклап һәм бер-берсеннән сөрүле жирләр белән аерылган, яхшы сакланган яфраклы агачлардан торган ике урман массивын били. Агачларның беренче ярусын иенке каен, гади усак, сабакчалы имән, йөрәксыман яфраклы юкә, шома карама; икенче ярусын — очлы яфраклы өрәңге һәм гади миләш; куаклыктар ярусын — чикләвек, кура жилләге, кара бөрлегән, гөлжимеш, сөялле кабар агачы хасил итә. Табигать истәлегенең флорасы көпшәле үсемлекләрнең 55 төрен үз эченә ала, шул исәптән биредә гади меңьяфрак, төньяк аю табаны, исле гамбәр чәчәге, май энже чәчәге, Европа казаягы, Пётр әвернәсе — урман массивларының экологик торышы уңай булуны күрсәтүче төрләр үсә. Орнитофаунаны, башлыча, урман кошлары тәшкил итә. ТРның Кызыл китабына кертелгән кошлардан биредә яшел тукран, күк карга, урман күтәрчене, кәрләкакош, үлэт бөркете, тавышлы зур каракош, төн лачыны, соры ябалак, колаклы ябалак, байгыш; сирәк төрләрдән — Урал соры ябалагы оя кора. Түбәнлекле дымлы урыннарда, урман япмасы астында жир-су хайваннары: гади тритон, сасы бака, очлы башлы бака һәм үлән бакасы тереклек итә; ТРның Кызыл китабына кертелгән амфибиялардан кикрикле тритон, кызыл корсаклы су «үгезе», соры гөберле бака очрый. Сөйрәлүчеләрдән тузбаш, житез кәлтә, тереләй тудыручы кәлтә киң таралган; ТРның Кызыл китабына кертелгән рептилиялардан бакыр кәлтә, бакыр елан һәм кара елан яши. Сирәк бөжәкләрдән авыл аюкүбәләге (ТРның Кызыл китабына кертелгән), исле агачтишәр, бизәкле күбәләк, жете кызыл тасмач күбәләк бар.

МАТҮР КОҢГЫЗЛАР (*Calosoma*), *бызылдавыклар* семьялыгынан коңгызлар ыругы. Зур, базык гәүдәле (25–31 мм). Канатлары яхшы үсеш алган. Личинкалары кара төстә. Түшәлмәдә һәм туфракның өске катламында яшиләр. Олы коңгызлар һәм личинкалары — актив ерткычлар. Корбанын эләктергәндә матур коңгызлар өске казналыктагы аерым каналлардан аңа ашкайнату согы сиптерә, ул исә корбанының эчке органнарын сыек боткага әйләндерә, соңыннан ерткыч аны суыра. 40 ка якын төре билгеле, Россиянең Европа өлешендә — 6 төре бар; Татарстан территориясендә 5 төре билгеләнгән. **Исле матур коңгыз** (*C. sycophanta*) һәм **бронза матур коңгыз** (*C. inguisitar*) киң яфраклы һәм катнаш урманнарда яши; туфрак өстендә һәм шулай ук агачларда күп кенә парсыз имән ефәк күбәләкләре гусеницаларын, ал-

тын корсак, карышлавиклар һәм башка күбәләкләрен гусеницаларын юк итәләр. Исле матур коңгызлар Кама арьягы урман-далаларының көньяк районнарында таралган (парсыз ефәк күбәләгенең таралу урынында бик күп була). Идел буе калкулыгында бик сирәк очрый. Бронза матур коңгыз республиканың бөтен территориясендә бар, әмма саны күп түгел. **Алтынсу нокталы матур коңгыз** (*C. auripunctatum*), **дала матур коңгызы** (*C. denticolle*) һәм **әзләүче матур коңгыз** (*C. investigator*) ачык биоценозларда (болын, аланнарда) яшиләр. Ябалакчыктар, ак күбәләк гусеницалары белән туеналар. Басу матур коңгызлары күпсанлы түгел, аеруча басу агроценозларында, тугай болыннарында һәм күпьяллык үләннәрдә очрый. Төңкә канатлыларның санын төп көйләүчеләр булып тора. Исле матур коңгызлар, бронза матур коңгызлар, алтынсу нокталы матур коңгызлар ТРның Кызыл китабына кертелгән (2016).

МАХАӨН (*Papilio machaon*), жылкәнканатлылар семьялыгынан күбәләк. Европа һәм Азиядә иң күп таралган күбәләкләрнең берсе. Канат жәеме 56–85 мм, кара бизәкле сары төстә, арткы канатларында зәңгир чокырчык һәм берәр кызыл тап бар. Елга 2 тапкыр: май–июнь (язгы буын), июль–август (жәйге буын) айларында оча. Кышны курчак стадиясендә үткәрә. Гусеницалары зур, яшел төстә, аркылы кара буйлы һәм кызыл нокталы; чатыр чәчәклеләр семьялыгындагы үсемлекләрдә яшиләр. Башы артында, тыныч халәттә күренми һәм ярсуланганда көчле исле агулы сыекча бүлеп хәрәкәтләнүче чәнечкесыман бизе бар. Кара: *Күбәләкләр* мәкаләсендәге таблицада 9 рәсем.

МӘГАРӘЛӘР, жир кабыгының өске катламында жир өстенә бер яки берничә чыгу урыны булган куышлар. Жир асты сулары тәэсирендә сульфатлы һәм карбонатлы (гипс, известьташ, доломитлар) токымнарның эрүе (карст процессы) нәтижәсендә хасил булалар. Мәгарәләр, гадәттә, бер яки күп яруслы озын галерея булып сузылалар, алар буенча еш кына жир асты елгалары ага. Киңәйгән вакытта галереялар берничә метр биеклектәге заллар хасил итә, аларны еш кына күлләр били. Кальций һәм углекислый газ белән туенган тамып торучы суларның парга әйләнүеннән



мәгарә түбәсеннән боз сөңгеләре рәвешендә асылынып торучы сталактитлар хасил була. Идәнендә 20–25 м га кадәр биеклектәге конус рәвешендәге сталактитлар үсеп чыга. Сулар тундунан боз капламнары барлыкка килә. Тауларда мәгарәләр аеруча күп. Америка Кушма Штатларындагы Мамонт мәгарәсе (озынлыгы 240 км) — дөньяда иң зурысы. Россиядәгә зур мәгарәләрнең берсе — Көңгер мәгарәсе — Уралда (Пермь өлкәсе) урнашкан. Зур булмаган мәгарәләр бәрмә дулкын, суффозия (вак минераль кисәкчеләрнең су белән аска ююлуы), дефляция (өрдөрү) нәтижәсендә барлыкка килә. Татарстанда Идел елгасының уңьяк сөзәклегендә Пермь системасының Казан ярусы гипслары катламнарында карстлы мәгарәләр системасы билгеле (кара: *Кама Тамагы спелеология системасы*). Урта Идел буендагы *Юрьев мәгарәсе* алар арасында иң зурысы (озынлыгы 410 м).



МӨК (Papaver), мөк чөчәкләр семьялыгынан бер- һәм күпеллык үләнчел үсемлекләр ыругы. 100 дән артык төре билгеле, Төньяк ярымшарның салкын, уртача һәм субтропик поясларында таралганнар. ТР территориясендә **коелучан мөк** (кыргыз мөк) (*P. rhoeas*) үсә, чөчүлекләрдә, юл буйларында очрый. 1980 елларга кадәр Көнбатыш Кама арьягында **йокы** яки афьюн **мәге** (*P. somniferum*) үстөрелә. Узак тамырлы. Сабагы туры, 30–120 см биеклектә. Яфраклары чиратлашкан, күгелжем төстә, каурыйсыман-бүленмә, дулкынсыман тешле читле. Чөчәкләре берле, зур, ачык яки ак төстә, озын чөчәк сабында урнашкан. Жимеше — зәңгәрсу-кара төстәге бик күп вак орлыклы, төрле формада һәм зурлыктагы әре тартмачык. Июнь–июльдә чөчәк ата. Жимешләре июль–сентябрьдә өлгәрә. Афьюн мәге азык һәм дару үсемлеге булып тора. Май һәм аксымга бай орлыклары — азык буларак, тартмачыклары дөвалау (онга тарттырылганнан һәм орлыкларынан арындырганнан сон) максатларында кулланыла, морфин алкалоидлары, кодеин, папаверин алалар.

Коелучан мөк.

МӨКӨ (Pimpinella), чатыр чөчәклеләр семьялыгынан күп-, сирәк кенә бер- һәм икееллык үләнчел үсемлекләр ыругы. 150 гә якын төре билгеле, Азиядә, Европаның тропик, субтропик һәм уртача өлкәләрендә, берничә төре Америкада таралган. 15–60 см биеклектә. Яфраклары парсыз-каурыйсыман. Чөчәкләре вак, ак төстә, катлаулы чатырда урнашкан. Жимеше — ике орлыкча. ТР территориясендә 2 төре бар. **Ташьяргыч мөкә** (*P. saxifraga*) — күпеллык үсемлек, барлык районнарда да очрый, болыннарда, тау битләрендә, куаклар арасында үсә. Июнь ахырыннан сентябрьгә кадәр

чөчәк ата. Орлыктан үрчи. Үсемлектә органик кислоталар, эфир майлары, шикәр, сумалалар бар. Мөкә төнәтмәсе — какырык куптару чарасы, ашказаны-эчәк тракты эшчәнлеген көйли. Яшь яфраклары салатлар ясаганда, тамырчасы һәм жимешләре тәмләткеч буларак кулланыла. Терлек азыгы һәм баллы үсемлекләр. **Известь мөкәсе** (*P. titanophila*) — күпеллык үсемлек. Июнь–июльдә чөчәк ата. Бик сирәк төр. Идел алдында һәм Көнчыгыш Кама арьягында очрый. ТРның Кызыл китабына кертелгән (2016).

МӨКЧӨ, мөк үләнә (*Glaucium*), мөк чөчәклеләр семьялыгынан бер-, ике- һәм күпеллык үләнчел үсемлекләр ыругы. 30 га якын төре билгеле, Евразиядә таралганнар. ТР территориясендә бер төре бар: **мөгезле мөкчө** (*G. corniculatum*). Көнчыгыш Кама арьягында очрый. Басуларда, ачык сөзәкчелләрдә, юл буйларында үсә. 15–40 см биеклектәге береллык соргылт-яшел үсемлек. Яфраклары күгелжем, каурыйсыман-теленмә, озынча тар өлешле. Чөчәкләре берле, әре, ботак очларында һәм яфрак куентыларында урнашкан, төбәндә кара тимгелле. Жимеше — ачылучан ике капкачлы, күп орлыклы, туры яки аз гына бөгелгән кузаксыман тартмачык. Тамырларында сөтчел сыекча бар. Май–июндә чөчәк ата, жимешләре июньнән көзгә кадәр өлгәрә. Декоратив үсемлек.

МӨЛӘКӨС елгасы, Көнчыгыш Кама арьягында, Чаллы елгасының (Кама елгасы бассейны) сул кушылдыгы. Озынлыгы 21,4 км, бассейнының майданы 152,1 км². Тукай районы территориясеннән ага. Елга башы Яңа Жирекле авылы янында, тамагы Чаллы шәһәре эчендә. Елганың түбән агымы Түбән Кама сусаклагычы суы астында калган. Елга башының абсолют биеклегә 160 м, тамагыныкы — 62 м. Су жыелу майданының урманлылыгы 15%. Мөләкәснәң 1 дән алып 12,5 км га кадәр озынлыктагы 4 кушылдыгы бар. Алар арасында иң зурысы — Куады елгасы (ун кушылдык). Елга челтәренә тыгызлыгы 0,44 км²/км². Туенуы катнаш, күбесенчә кар сулары исәбенә. Жир асты сулары белән туену модуле 1–3 л/с·км². Бассейнда еллык су агымының уртача күпеллык катламы 103 мм, ташу агымы катламы 90 мм. Язгы ташу, гадәттә, апрельнең беренче көннәрендә башлана. Елга ноябрь башында туңа. Елга тамагында суының иң аз вакытындагы уртача күпеллык чыгымы 0,07 м³/с. Суы бик каты: язын 9–12 мг-экв/л, кышын һәм жәен 12–20 мг-экв/л. Гомуми минеральлешүе язын 500–700 мг/л, кышын һәм жәен 1000 мг/л дан күбрәк.

МӨЛӘКӨС БАТЫНКЫЛЫГЫ, ТРның көньяк-көнбатыш өлешендә Татар, Токмово һәм Жигули-Пугачёв гөмбәзләре арасында урнашкан тектоник структура. Үлчәме 200–250 км, төрле горизонтлар бунча амплитудасы 300–600 м. Мөләкәс батынкылыгы чикләрендә кристаллик нигез түбәсе буенча күмелгән Серноводск-Абдулино рифей авлакогенының көнбатыш өлешен һәм Әлки-Пичкас убылмасын билте-



диләр. Авлакоген зонасында нигез 3000–3500 м һәм аннан да зуррак тирәнлектә ята. Мәләкәс батынкылыгының борт өлешләре баскычсыман төшә торган (тирәндәге жимерелүләр буенча) һәм локаль чыгынтылардан тора, төньяк-көнбатыштагы төшәп торган участок башка рифей утырмалары белән тулган. Мәләкәс батынкылыгы югары горизонтларда (терригенлы девон түбәсе буенча) сөзәкләнә. Аның төзелеше карбонның турней ярусы өслеге буенча *Кама-Кинель бөгелешләр системасы* һәм аның бортындагы риф комплекслары йогынтысында катлаулана. Мәләкәс батынкылыгы чикләрендә югары карбон һәм түбән Пермь түбәсе буенча геологик киселештән өскә таба 3 тектоник элементны аералар — структур баскычсыман зоналар, валлар һәм локаль күтәрелешләр белән катлауланган көнчыгыш һәм көнбатыш борتلар, үзәк өлеш. Төшәп торган үзәк зона дүртенчел чорда көнбатышка таба Идел елгасының хәзерге үзәненә күчә. Мәләкәс батынкылыгының көнчыгыш бортында, нигездә, девон һәм сирәк кенә ташкүмер утырмаларында, уннарча нефть чыганагы табылган (иң зурлары — Нурлат һәм Енорускино). Өстәрәк ятучы утырмаларда күпсанлы руда булмаган файдалы казылмалар билгеләнгән: гипс, мәрмәр оникс, битумнар, бентонит, кирпеч һәм керамзит балчыклары, известьташлар, доломит, күмер һәм башкалар.

МӘНӘВЭЗ елгасы, Көнчыгыш Кама арьягында, Эстәрле елгасының (Бк елгасы бассейны) сул кушылдыгы. Озынлыгы 13,8 км, бассейнының майданы 57,7 км². Азнакай районы территориясеннән ага. Елга башы Мәнәвез авылыннан 3,6 км көнбатыштарак, тамагы Азнакай шәһәренең көнчыгыш читендә. Елга башының абсолют биеклегә 280 м, тамагыныкы — 130 м. Су жыелу майданының урманлылыгы 30%. Мәнәвезнең 0,7 һәм 1,7 км озынлыктагы 2 кушылдыгы бар. Елга челтәренең тыгызлыгы 0,28 км/км². Туенуы катнаш, кар сулары исәбенә аз гына күбрәк. Жир асты сулары белән туену модуле 0,5–1 л/с·км². Бассейнда еллык су агымының уртача күпәллек катламы 111 м, ташу агымы катламы 70 мм. Язгы ташу, гадәттә, март ахырында башлана. Елга ноябрь ахырында туңа. Елга тамагында суының иң аз вакытындагы уртача күпәллек чыгымы 0,083 м³/с. Язын суы каты (6–9 мг-экв/л), кышын һәм жәен бик каты (9–12 мг-экв/л). Гомуми минеральләшүе язын 400–500 мг/л, кышын һәм жәен 1000 мг/л дан күбрәк.

МӘНӘВЭЗ елгасы, Көнчыгыш Кама арьягында, Эстәрле елгасының (Бк елгасы бассейны) сул кушылдыгы. Озынлыгы 13,6 км, бассейнының майданы 54,8 км². Азнакай районы территориясеннән ага. Елга башы Әгерже авылыннан 6 км төньяк-көнбатыштарак, тамагы Туйкә авылыннан төньяктарак. Елга башының абсолют биеклегә 300 м, тамагыныкы — 150 м. Су жыелу майданының урманлылыгы 35%. Мәнәвезнең 1 дән алып 5,2 км га кадәр озынлыктагы 4 кушылдыгы бар. Елга челтәренең тыгызлыгы 0,47 км/км².

Туенуы катнаш, яртысыннан аз гына артырагы кар сулары исәбенә. Жир асты сулары белән туену модуле 0,5–1 л/с·км². Бассейнда еллык су агымының уртача күпәллек катламы 115 мм, ташу агымы катламы 70 мм. Язгы ташу, гадәттә, март ахырында башлана. Елга ноябрь ахырында туңа. Елга тамагында суының иң аз вакытындагы уртача күпәллек чыгымы 0,085 м³/с. Язын суы каты (6–9 мг-экв/л), кышын һәм жәен бик каты (9–12 мг-экв/л). Гомуми минеральләшүе язын 400–500 мг/л, кышын һәм жәен 1000 мг/л дан күбрәк.

МӘРСҮН БАЛЫКЛАР, осётр балыклар (Acipenseridae), мәрсинсыманнар отрядынан балыклар семьялыгы. Хәзерге ихтиофауна арасында аеруча борынгы төркемнәрнең берсе. Дөньякүләм фаунада 23 төр; Россиядә — 11, Татарстан территориясендә 5 төре билгеле. Алар арасында: кереп йөрүчеләр — **кырпы** (*Huso huso*), **мәрсин** (*Acipenser gueldenstaedti*) һәм гадәти төче су төре — **чөгә балык** (*A. ruthenus*). Каспий, Кара һәм Азов диңгезләре бассейннарында таралган кырпы мәрсин балыклар арасында аеруча зур балык, авырлыгы 1 т га житә һәм 80 елга кадәр яши. Куйбышев сусаклагычы төзелгәнчә, елга режимы шартларында үрчү өчен, Урта Иделгә һәм Камага күтәрелә (1983 елда Кама елгасы тамагында 207 кг авырлыктагы ата кырпы элгә). Идел ГЭСы плотинасы төзелгәннән соң, уылдык чачу миграциясе туктый, әмма беренче елларда сусаклагычта әле яшь балыклар тотыла. Кырпы — соң өлгерүче төр, женси яктан ата затлар 10–12, ана затлар 14–16 яшьтә өлгерә. Үрчемлеге — 200 меңнән 8 млн га кадәр уылдык бөртөгә. Көчле агымлы чуерташлы урыннарда үрчи. Яшь балыклар бентос белән туклана, ольгайгач ерткычка әверелә. Мәрсин Каспий, Кара һәм Азов диңгезе бассейннарында очрый. Куйбышев сусаклагычы төзелгәнчә кадәр, үрчү өчен Урта Иделгә керә торган була. Хәзерге вакытта очрамый диярлек. Урта Идел шартларында мәрсин 12–15 яшендә житлегә. Елганың тиз агымлы ташлы урыннарында үрчи. Уылдык чөчкәннән соң, яшь мәрсиннәр Каспий диңгезенә китәләр һәм шунда үсәләр. Куйбышев сусаклагычы төзелгәнчә, Каспий диңгезеннән Урта Идел акваториясенә уылдык чачу өчен **орчыкбалык** (*A. stellatus*) һәм сирәк кенә **укборын** (*A. nudiventris*) керә. Чөгә балык Балтыйк, Ак, Баренц, Карск, Каспий, Кара һәм Азов диңгезләре бассейннарында таралган, шулай да Идел һәм Камада аеруча күп. Елгаларның көйләнгән агымы шартларында, нигездә, Куйбышев сусаклагычының Кама плёсында кәсәбәчелек эһәмияте саклана, биредә, агымлы һәм ташлы грунтта, аңа үрчү өчен уңайлы. Чөгә балыкның иң зур озынлыгы 1 м дан артык, авырлыгы 16 кг га кадәр, 24 яшькә кадәр яши. Женси житлегүе төрлечә. Ата затларның бер өлеше яшәвенә 3 нче, ана балыклар 4–5 нче елларында житлегә башлый. Сусаклагыч шартларында чөгә балыкның беренче елларда үсеше елга режимы белән чагыш-

тырғанда шактый яхшыра, әмма 1980 еллар уртасынан үеш күрсәкчеләре кими, бу сулыкларда экологик торышның начарлануы белән аңлатыла. Әлеге төрнең абсолют үрчемлегеге 8,7 меңнән 40,8 мең уылдык бөртегенә кадәр тирбәлә. Чөгә балыкның азык спектры чагыштырмача киң, 49 га кадәр компонентны үз эченә ала, яшь балыклар сусаклагыч шартларында – зоопланктон, олы затлар хириноид личинкалары һәм моллюсклар белән туклана. Чөгә балык – кыйммәтле кәсәбәчелек төре. Кимү сәбәпле, уылдык чөчү урыннарын саклау, балык тотуны чикләү һәм ясалма үрчетү ихтыяжы туа. Кырпы, мәрсин, чөгә балык ТРның Кызыл китабына кертелгән (2016). Кара: *Балыклар* мәкаләсендәгә рәсем.

МӨЛІМ елгасы, Көнчыгыш Кама арьягында, Урман Зәе елгасының уң кушылдыгы. Озынлыгы 13,5 км, бассейнының майданы 96,5 км². Зәй районы территориясеннән ага. Елга башы Югары Мәлем авылыннан 6 км төньяк-көнчыгыштарак, тамагы Мәлем авылыннан 3 км көньяк-көнбатыштарак. Елга башының абсолют биеклегеге 222 м, тамагыныкы – 84 м. Су жыелу майданының урманлылыгы 25%. Мәлемнең 0,8 дән алып 10,3 км га кадәр озынлыктагы 5 кушылдыгы бар. Алар арасында иң зурысы – Баса инеше. Елга челтәренә тыгызлыгы 0,41 км/км². Туенуы катнаш, дүрттән өч өлешә кар сулары исәбенә туры килә. Жир асты сулары белән туену модуле 0,25–5 л/с·км². Бассейнда еллык су агымының уртача күпәллек катламы 96 мм, ташу агымы катламы 73 мм. Язгы ташу, гадәттә, март ахырында башлана. Елга ноябрь уртасында туңа. Елга тамагында суының иң аз вакытындагы уртача күпәллек чыгымы 0,076 м³/с. Суы бик каты: язын 9–12 мг-экв/л, кышын һәм жәен 12–20 мг-экв/л. Гомуми минеральләшүе язын 300–400 мг/л, кышын һәм жәен 1000 мг/л дан күбрәк.

МӨЛЛӨ елгасы, Көнчыгыш Кама арьягында, Бк елгасының сул кушылдыгы. Озынлыгы 71,66 км, бассейнының майданы 1018,1 км². Елга башы Азнакай районының Мәлбагыш авылыннан 5 км көньяк-көнчыгыштарак, берникадәр өлешә Сарман районы территориясенә керә, тамагы Мөслим районының Мәлләтамак авылы янында. Елга башының абсолют биеклегеге 280 м, тамагыныкы – 70 м. Су жыелу майданының урманлылыгы 25%. Мәлләнең 0,6–19,1 км озынлыктагы 29 кушылдыгы бар; алар арасында аеруча зурлары: Нөгеш (7,7 км), Буралы (9,8 км), Карамалы (13 км), Рангазар (11,6 км), Кәужияк (19,1 км) – сул; Кәкре елга (14,9 км) – уң кушылдыклар. Елга челтәренә тыгызлыгы 0,1 км/км². Туенуы катнаш, күбесенчә кар сулары исәбенә (өчтән ике өлешә). Жир асты сулары белән туену модуле 0,25–1 л/с·км². Елга режимын күзәтү Мөслим районы Михайловка авылы янындагы гидрологик постта алып барыла (1962 елдан). Бассейнда еллык су агымының уртача күпәллек катламы 90 мм, ташу агымыкатламы 60 мм. Язгы ташу, гадәттә, апрельнең беренчә ункөнгелендә башлана. Елга

өсте тигезлегенә уртача еллык тирбәнешләре 2,5 м. Елга ноябрь уртасында туңа. Кыш ахырында бозның калынлыгы 98 см га житә. Елга тамагында суының иң аз вакытындагы уртача күпәллек чыгымы 1,055 м³/с. Суы гидрокарбонат-хлорид-кальцийлы типта, язын каты (6–9 мг-экв/л), кышын һәм жәен бик каты (9–20 мг-экв/л). Гомуми минеральләшүе язын 400–500 мг/л, кышын һәм жәен 1000 мг/л дан күбрәк.

МӨМІ елгасы, Идел алдында, Коры Үләмә елгасының (Зөя елгасы бассейны) уң кушылдыгы. Озынлыгы 14 км, бассейнының майданы 139,8 км². Елга башы Югары Ослан районының Олы Мәми авылыннан 4 км төньяктарак, тамагы Кама Тамагы районының Иске Барыш авылы янында. Елга башының абсолют биеклегеге 170 м, тамагыныкы – 66 м. Су жыелу майданының урманлылыгы 35%. Мәминең 1,4 тән алып 13,1 км га кадәр озынлыктагы 5 кушылдыгы бар, алар арасында иң зурысы – Мәми инеше (уң кушылдык). Елга челтәренә тыгызлыгы 0,35 км/км². Туенуы катнаш, жир асты сулары белән шактый күбрәк. Жир асты сулары белән туену модуле 0,5–1 л/с·км². Бассейнда еллык су агымының уртача күпәллек катламы 120 мм, ташу агымы катламы 108 мм. Язгы ташу, гадәттә, март ахырында башлана. Елга ноябрь башында туңа. Елга тамагында суының иң аз вакытындагы уртача күпәллек чыгымы 0,06 м³/с. Язын суы чагыштырмача каты (3–6 мг-экв/л), кышын һәм жәен каты (6–9 мг-экв/л). Гомуми минеральләшүе язын 200–300 мг/л, кышын һәм жәен 500–700 мг/л.

МӨМІ инеше, Идел алдында, Мәми елгасының (Коры Үләмә, Зөя елгалары бассейны) уң кушылдыгы. Озынлыгы 13,1 км, бассейнының майданы 34,1 км². Югары Ослан районы территориясеннән ага. Елга башы Олы Мәми авылыннан 5 км төньяктарак, тамагы Канаш авылыннан көнчыгыштарак. Елга башының абсолют биеклегеге 160 м, тамагыныкы – 78 м. Су жыелу майданының урманлылыгы 20%. Мәминең 2,3 һәм 4,3 км озынлыктагы 2 кушылдыгы бар. Елга челтәренә тыгызлыгы 0,62 км/км². Туенуы катнаш, күбрәк кар сулары исәбенә. Жир асты сулары белән суену модуле 0,25–0,5 л/с·км². Бассейнда еллык су агымының уртача күпәллек катламы 72 мм, ташу агымы катламы 60 мм. Язгы ташу, гадәттә, март ахырында башлана. Елга ноябрь башында туңа. Елга тамагында суының иң аз вакытындагы уртача күпәллек чыгымы 0,02 м³/с. Язын суы чагыштырмача каты (3–6 мг-экв/л), кышын һәм жәен каты (6–9 мг-экв/л). Гомуми минеральләшүе язын 200–300 мг/л, кышын һәм жәен 500–700 мг/л.

МӨТӘСКӘ елгасы, Көнбатыш Кама алдында, Тәмте елгасының (Мишә елгасы бассейны) уң кушылдыгы. Озынлыгы 14,1 км, бассейнының майданы 58,6 км². Теләче районы территориясеннән ага. Елга башы Лесной посёлогыннан 1 км төньяк-көнбатыштарак, тамагы Тәмте-Мәтәскә авылы янында. Елга башы-



ның абсолют биеклеген 170 м, тамагыныкы — 96 м. Су жыелу майданының урманлылыгы 55%, Мэтскенен 1 дән алып 3,2 км га кадәр озынлыктагы 5 кушылдыгы бар. Елга челтәренен тыгызлыгы 0,4 км/км². Туенуы катнаш, кар сулары исәбенә күбрәк. Жир асты сулары белән туену модуле 0,5–1 л/с·км². Бассейнда еллык су агымының уртача күпеллык катламы 125 мм, ташу агымы катламы 100 мм. Язгы ташу, гадәттә, апрельнең беренче ункөнлегендә башлана. Елга ноябрь ахырында туңа. Елга тамагында суының иң аз вакытындагы уртача күпеллык чыгымы 0,05 м³/с. Язын суы йомшак (1,5–3 мг-экв/л), кышын һәм жәен каты (6–9 мг-экв/л). Гомуми минеральләшүе азын 200–300 мг/л, кышын һәм жәен 700–1000 мг/л.

МӨТРҮШКӘ (*Origanum*), иренчәчәклеләр семьялыгынан күпеллык үләнчел үсемлекләр ыругы. 20 дән артык төре билгеле. Европа һәм Азияда таралганнар. ТР территориясендә бер төре — **гади мәтрүшкә**



Гади мәтрүшкә.

кә (*O. vulgare*) бар. Урман аланнарында, далаланган болыннарда үсә, республиканың барлык территориясендә таралган. Биеклеген 30–60 см. Тамырчасы шуышма. Сабагы туры, кие кызыл төстә, төкчәле. Яфрактары йомыркасыман озынча, өсте кара-яшел төстә, асты кара нокталы соргылт-яшел. Чәчәкләрне вак, жете алсу, калкансыман-себеркәч чәчәк төркеменә жыйналган. Жимешләре 4 чикләвекчәккә таркала. Июль–сентябрьдәгә кадәр чәчәк ата. Жимешләре август башында өлгөрә. Орлыктан һәм вегетатив юл белән үрчи. Жир өстендәгә өлешендә эфир майлары, дуплау матдәләре, аскорбин кислотасы бар. Тынычландыру чарасы, бронхларны, ашкайнату системасы бизләре секрециясен көчәйтә. Халык медицинасында үлән төнәтмәсә бәвел кудыру чарасы һәм тирләткеч буларак кулланыла. Күп кенә дару жыймалары составына керә. Мәтрүшкәне тәмләткеч буларак кулланалар. Баллы үсемлек. Мәтрүшкәнен эфир мае парфюмериядә кулланыла.

МӨЧЕ БОРЧАГЫ, дөя сенере, астрагал (*Astragalus*), кузаклылар семьялыгынан күпеллык, сирәк кенә береллык үләннәр, ярымкуаклар, сирәк кенә куакчыктар һәм зур булмаган куаклар ыругы. 2200 гә якын төре билгеле, Төньяк ярымшарның уртача һәм субтропик поясларында, Көнъяк Американың таулы районнарында һәм Африканың көньяк көнчыгышында таралганнар. 10–120 см биеклектәгә үсемлекләр. Яфрактары катлаулы, парсыз-каурийсыман. Чәчәкләрне кие кызыл, алсу, шәмәхә, тонык сары яки ак төстә, төрле формадагы чук чәчәк төркемендә. Жимеше — 6–7 орлыклы кузак. Май–сентябрьдә чәчәк аталар. Орлыктан үрчиләр. ТРда 17 төре бар. **Дания мәче борчагы** (тургай борчагы) (*A. danicus*), **нут мәче борчагы** (*A. cicer*), **буркынсыман мәче борчагы** (*A. onobrichis*), **Австрия мәче борчагы** (*A. austriacus*), нигездә, ташлы һәм ялангач тау битләрендә, корылыклы болыннарда, ерымнарда үсә. **Ураксыман орлыклы мәче борчагы** (*A. falcatus*) һәм буркынсыман мәче борчагы культурага кертелгән. Халык медицинасында **татлы тамыр яфрактары мәче борчагының** (*A. glycyphyllus*) сабагы төче авыруы (золотуха) һәм тире тимгеле вакытында тынычландыру чарасы буларак кулланыла. 10 төре: **Идел бие мәче борчагы** (*A. wolgensis*), **жыерчыклы мәче борчагы** (*A. sulcatus*), **Цингер мәче борчагы** (*A. zingere*) һәм башкалар ТРның Кызыл китабына кертелгән (2016).

МӨЧЕ БӨТНЕГЕ, күк сырга (*Nepeta*), иренчәчәклеләр семьялыгынан күпеллык үләнчел үсемлекләр ыругы. 250 гә якын төре билгеле, Евразиядә, Төньяк Америка, Африкада очрыйлар. ТР территориясендә 3 төре бар. **Гади мәче бөтнеге** (*N. cataria*) аеруча кин таралган, далаланган болыннарда, елга ярлары буенда, чүплекләр тирәсендә, болыннарда үсә. Далаланган тау битләрендә үсүче **венгр мәче бөтнеге** (*N. rannonica*) сирәгрәк очрый. 25–100 см биеклектәгә үсемлекләр. Тамыры тармаклы. Сабагы туры, гади мәче бөтнегенеке вак төкчәләр белән капланган. Яфрактары өчпочмаклы-йөрәксыман, очлы, кырыйлары тешәүле. Чәчәкләрне вак, ак яисә алсу төстә, тыгыз башак чәчәк төркемендә. Жимеше — вак чикләвекчәкләр. Июнь–сентябрьдә чәчәк аталар. Жимешләре августта өлгөрә. Орлыктан үрчиләр. Үсемлекләрдән бөтнек исе килә. Жир өсте өлешләрендә гликозидлар, май, органик кислоталар, дуплау матдәләре бар. Халык медицинасында гади мәче бөтнеге һәм венгр мәче бөтнеге аппетитны ачу өчен, баш авырткандә, бабыр авырулары вакытында кулланыла. Баллы үсемлекләр. Кама аръягының ташлы далаларында **украин мәче бөтнеге** (*N. uscanica*) очрый, бу ареалның көньяк чиге булып тора; ТРның Кызыл китабына кертелгән (2016).

МЕЗОЗӨЙ ЭРАТӘМАСЫ (ЭРАСЫ), мезозой (грек теленнән *mesos* — урта, арадаш һәм *zōē* яшәү), жир кабыгы катламнарының гомуми стратиграфик шкаласында фанерозой эонотемасының уртача группасы һәм Жирнең геологик тарихында шуңа туры килә

торган эра. 251 млн ел элек башлана һәм 186 млн ел элек тәмамлана. Триас, юра системасы (чоры) һәм акбур системасына (чорына) бүленә. Мезозой эратемасында (эрасында) интенсив рәвештә жыерчыклану, тау барлыкка килү, вулканик эшчәнлек, диңгез биелегенә еш тирбәнешләре һәм климатик үзгәрешләр билгеләнә. Материклар яңа чикләр һәм үлчәмнәр ала. Атлантик, Һинд, Арктик һәм Көнъяк океаннар формалаша. Мезозой эратемасы (эрасы) өчен 25 м лы һәм тагын да озынрак эре сөйрәлүчеләр (динозаврлар, ихтиозаврлар, птерозаврлар һәм башкалар) хас. Бик күп санда бөжәкләр, беренче чын кошлар, имезүчеләр барлыкка килә. Диңгез умырткасызлары арасында эра ахырында динозаврлар белән беррәттән үлеп беткән аммонитлар һәм белемнитлар (аларның ташка әйләнгән калдыклары ТР территориясенә көньяк-көнбатышында Идел яры буендагы ишелмәләрдә очрый) өстенлек итә. Флора яңара бара, наратбаш һәм абагасыманнар ылыслылар һәм яфраклылар белән алмашына, үләннәр һәм чәчәкләр үсеп чыга. ТР чикләрендә Мезозой эратемасында (эрасында) палеозой эрасы ахырында башланган континенталь чор (озынлыгы якынча 80 млн ел) давам итә, шунлыктан биредә триас һәм юра чорының күпчелек утырмалары юк. Юра чоры уртасында гына Идел буеның көньяк өлешенә акбур чорында да булган диңгез үтеп керә (Татарстан территориясенә көньяк-көнбатыш өлешен дә били). Мезозой эратемасы (эрасы) ахырында диңгез сулыгы юкка чыга, һәм яңа континенталь чор башлана. ТР территориясендәге цеолитлы, кремний-карбонатлы, балчыксыл токимнар, янучан сланец, фосфорит һәм башка ятмалар, язу акбуры чыганакалары Мезозой эратемасы (эрасы) утырмалары белән бәйлә.

МЕҢАЯКЛАР, ике пар аяклы күбәякчеләрнең өч отрядының жыелма атамасы. Тропик, субтропик һәм уртача өлкәләрдә яшәүче 30 меңнән артык төре билгеле. Татарстан территориясендә 11 төре бар. Меңаяклар — трахея ярдәмендә сулаучы жир өсте буынтыгайякчеләр. Озынлыгы 1–30 см, баш һәм бишенчесеннән башлап һәркайсының 2 пар аягы булган күпсанлы сегментлардан торучы гәүдә өлешләренә бүленгән. Йомыркадан тудыручылар. Үсешләре, гадәттә, анаморфоз рәвештә бара (йомыркадан чыккан вакытта личинкаларның сегментлары һәм аяклары аз санлы була; кабык салган саен, аларның саны арта). Жир өсте түшәлмәсендә яшиләр, үсемлек калдыклары белән туеналар. Сирәк кенә очракларда үсемлек тамырларына зыян салалар. Меңаяклар аеруча киң яфраклы урманнарда күп, болыннарда да очрыйлар. Тышчаларына кальций туплап, туфрак язалу процессында катнашалар. Урта полосада **соры меңаяк** (*Rossiulus kessleri*) һәм **ком меңаягы** (*Schizophyllum sabulosum*) таралган.

МЕҢЬЯФРАК (*Achillea*), оешма чәчәкчеләр сыймагының күпсанлы үләнчел һәм ярымкуакчыл үсемлекчеләр ыругы. 100 дән артык төре билгеле. Күбесен-



Гади меңьяфрак.

чә Төнъяк ярымшарның уртача поясында таралганнар. Татарстан территориясендә 5 төре бар. **Гади меңьяфрак** (*A. millefolium*), бигрәк тә аның корылык яратучы асере — калкулык меңьяфрагы (*subsp. collina*) барлык урыннарда да очрый; **ярмашлы меңьяфрак** (*A. nobilis*), **чәнчекеле меңьяфрак** (*A. setacea*), **тугай меңьяфрагы** (*A. inundata*) һәм **дала меңьяфрагы** (*A. stepposa*) — сирәк төрләр. Болыннарда, аланнарда, урман буйларында, куаклар арасында, тау битләрендә, тораclar янында, юл буйларында үсәләр. 10–100 см биеклектәге күпеллык үсемлекчеләр. Тамырчасы нәзек, шуышма. Сабагы туры, күтәрелмә. Яфраклары гади, ланцетсыман, кыяк, бик күп сегментларга каурыйсыман телгәләнгән. Чәчәк кәрзиннәре вак, калкан чәчәк төркемендә: кырыйдагы чәчәкләре ялган телсыман, жимшәнле чәчәкләр — ак, сирәк кенә алсу, уртадагылары көпшәсыман, сары төстә. Жимеше — озынча орлыкча. Июнь–сентябрь башында чәчәк аталар. Жимешләре август–сентябрьдә өлгөрә. Орлыктан һәм вегетатив юл (тамырчалардан) белән үрчиләр. Жир өсте өлешләрендә ахиллеин алкалоиды, гликозидлар, эфир мае, органик кислоталар, микроэлементлар бар. Барлык төрләре дә халык медицинасында кулланыла. Үлән төнәтмәсе кан туктату, тир чыгару һәм гомумныгыту чарасы буларак кулланыла. Меңьяфрак ашказаны авыруларыннан кулланылуы һәм «аппетитны ачуы» чәйләр составына керә. Баллы, исле, инсектицид үсемлекчеләр.

МЕРГЕЛЬ (немец теленнән Mergel) балчык һәм карбонатлы утырма тау тоқымы, балчык белән охшаш, ләкин пластик сыйфатка ия түгел, тыгыз, жирсыман; 50–75% CaCO_3 һәм MgCO_3 (кальцит, сирәк кенә доломит) һәм 10% тан 70% ка кадәр балчыксыл кисәкчеләрдән тора. Минераль составы буенча мергельне известье һәм доломитлы, кушымчаларга бәйлә рәвештә кремнезёмлы, глауконитлы, комташлы һәм



Мергель. Югары Пермь утырмаларыннан.



башкаларга бүлөләр. Төрле төстә, ешрак аксыл. Сай сулыктарда CaCO_3 ның утырымга төшүе нәтижәсәндә хасил була. Пластыман ятмалар хасил итеп, барлык яштәгә утырмаларда очрый. Татарстан территориясендә һәр жирдә мезозой һәм палеозой утырмаларында таралган. 1970 елда Чүпрәле районында соңгы акбур яшендәгә цеолитлы мергель-кремнийлы токымнар билгеләнә, 1990 елда биредә ТРда беренче цеолитлы токымнар чыганагы ачыла. Мергель цемент һәм вакташ житештерүдә, эчәргә яраклы һәм агынты суларны чистарту, газны, һаваны киптерү һәм башка максатларда кулланыла.

МЕРЙНГИЯ (*Moehringia*), канәферчәләр семьялыгынан бер-, ике- яки күпеллек үләнчел үсемлекләр ыругы. 20 гә якин төре билгеле, Евразия һәм Төньяк Америкада таралганнар. ТР территориясендә 2 төре бар: **ян чәчәкле мерингия** (*M. lateriflora*) һәм **өч сәңерчәле мерингия** (*M. trinervia*). Ара-тирә барлык районнарда да очрыйлар. Дымлы урманнарда, куаклар арасында, елга тугайларында үсәләр. 10–30 см биеклектәгә үсемлекләр. Сабагы туры, ботаклы. Яфрактары йомыркасыман, очлы, өскеләре — утырма, астагылары саплы. Чәчәкләре ак, куентылы чәчәк төркемдә. Ян чәчәкле мерингиядә таж яфрактары касә яфрактарынан 2 тапкыр озынрак, өч сәңерчәле мерингиядә — кыскарак. Жимеше — күп орлыклы ачылучан капкачлы тартмачык. Май–июльдә чәчәк аталар. Орлыклары июль–августта өлгәрә. Ян чәчәкле мерингиянең тамыры, сабагы һәм яфрактарында сапониннар бар. Тибет медицинасында сөяк авыруларын дөвалауда кулланыла.

МИКРОКЛИМАТ (грек теленнән *mikrós* — кечкенә һәм *klimat*), зур булмаган территориянең жир өслегендәгә бер-берсенә охшамаган үзенчәлекләргә (рельеф, үсемлекләр, туфрак, сулыктар, корымалар һәм башкалар) бәйлә һава климаты. Микро- һәм макроклимат арасындагы арадаш халәтне биләүче жирле климат — мезоклиматның бер өлеше. Мәсәлән, урман массивы мезоклиматында урман буйлары, аланнары, ызаннары микроклиматына һәм башкаларга аералар; шәһәр яки аның районнары мезоклиматында — мәйдан, урам, сквер, ишегалды микроклиматы һәм башкалар. Микроклимат үзенчәлекләренең үзгәреше (туфрак һәм һава температурасы, дымлылык, жил тизлеге һәм башкалар) климатик зоналар арасындагы күчеш үзгәрешләреннән дә көчлерәк булырга мөмкин. Мәсәлән, текәлек 5–8° булганда, төньяк һәм көньяк сөзәклекләр арасында туфрак өслегенең температура аермасы, көньяк сөзәклекләрдә кояш радиациясе күләме зур булганлыктан, язын һәм жәен 10–15 °C ка җитәргә мөмкин. Рельефның батынкы урыннарында язгы-көзгә кыраулар ихтималы зур. Күлләрдә бозның озак эремәве сәбәпле, яр буендагы агачларда вегетация чоры тоткарлана. Үсемлекләр үсеше өчен уңай тәэсир ясап, язын калкулыкларның ышык сөзәкләрендәгә кар туфракта дымны җилләнә торган сөзәклекләр белән ча-

гыштырганда озаграк саклый. Шәһәрнең читенә караганда аның үзәк өлеше һәрвакыт жылырак (кара: *Казан шәһәре климаты*). Микроклиматка һәм яр буе зонасы мезоклиматына Куйбышев һәм Түбән Кама сусаклагычларының йогынтысы күпьяклы. Язын һәм көзен сусаклагычлар янында һаваның уртача айлык температурасы 3–5 °C ка югары, жәен 1–2 °C ка түбән. Аяз, җилсез көндә микроклимат үзгәрешләре арта, болытлы һәм җилле көндә тигезләнә; биеклек арту белән туктала. Микроклимат үзенчәлекләрен исәпкә алу авыл хужалыгы культураларын үстерү, мелиорация үткөрү, сәнәгать объектларын һәм торак пунктларын урнаштыруда зур әһәмияткә ия.

МИЛӘУШӘ (*Viola*), миләүшәчәләр семьялыгынан бер-, ике- һәм күпеллек үләнчел үсемлекләр ыругы. 500 гә якин төре билгеле. Бөтен Жир шарында, башлыча, Төньяк ярымшарның уртача поясында таралганнар. Татарстан территориясендә 17 төре бар,

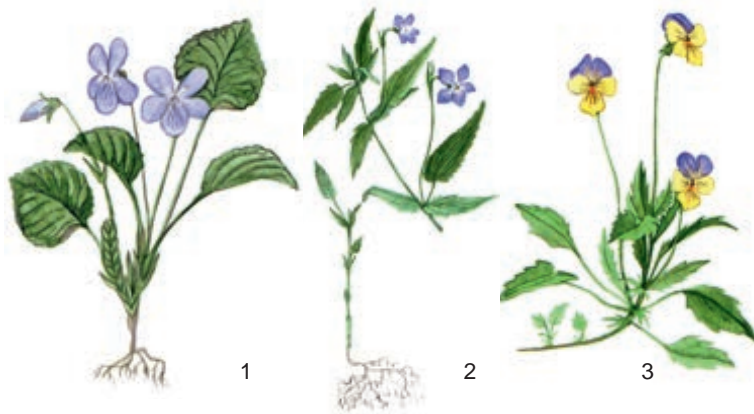

1. Гажәеп миләүшә; 2. Тау миләүшәсе; 3. Өч төсле миләүшә.

аларның күбесе бер-берсе белән җиңел гибридлаша. Аеруча киң таралган төрләр: **басу миләүшәсе** (*V. argensis*) — кырларда, яткын җирләрдә, чүплек тирәләрендә, юл буйларында, **өч төсле миләүшә** (*V. tricolor*) — болын, алан, урман буйларында үсә. Барлык районнарда наратлыкларда һәм далаланган тау битләрендә — **кыя миләүшәсе** (*V. rupestris*), **эт миләүшәсе** (*V. canina*), **төкле миләүшә** (*V. hirta*) һәм **гажәеп миләүшә** (*V. mirabilis*); ара-тирә яфрактлы урманнарда, куаклык араларында — **имәнлек миләүшәсе** (*V. nemoralis*) очрый. **Тау миләүшәсе** (*V. montana*), **шәфталу яфрактлы миләүшә** (*V. persicifolia*), **жәелмә миләүшә** (*V. accrescens*), **шикле миләүшә** (*V. ambigua*), **калкулык миләүшәсе** (*V. collina*), **яр буе миләүшәсе** (*V. litoralis*) һәм башкалар — республика өчен сирәк төрләр. 5–50 см биеклектәгә бер- һәм күпеллек үсемлекләр. Яфрактары чиратлашкан, бөтен, каяу читле. Чәчәкләре берле, өске өлеше бөгелеп торучан озын чәчәк сабында, зәңгәр, аксыл-шәмәхә,

кайвакыт ак яки саргылт, сирэк кенә ике яки өч төстә. Жимеше — озынча тартмачык, кипкәч ачыла һәм орлыкларын тышка ата. Апрель–сентябрьдә чәчәк аталар. Жимешләре июньнән өлгерә башлый. Орлыктан һәм вегетатив юл белән (тамырчалардан) үрчиләр. Өч төсле миләүшә, төкле миләүшә, басу миләүшәсе һәм башкаларның жир өсте өлешләрендә флавоноидлар, сапониннар, органик кислоталар, каротин, эфир майлары бар. Халык медицинасында үлән төнәтмәсе какырык куптару, бәвел кудыру чарасы, шулай ук матдәләр алмашын койлөүче буларак кулланыла. Басу миләүшәсе, **күрексез миләүшә** (*V. contempta*), өч төсле миләүшә — декоратив, баллы үсемлекләр. Төрле төстәге әре чәчәкле **Витрок миләүшәсе** яки ала миләүшә (*V. wittrockiana*) культуралы үсемлек буларак бакчаларда үстерелә. **Төксез миләүшә** (*V. epirsila*), **сазлык миләүшәсе** (*V. palustris*) һәм **Селькирк** (күлөгә) **миләүшәсе** (*V. selkirkii*) ТРның Кызыл китабына кертелгән (2016).

МИЛӘШ (*Sorbus*), роза чәчәкчеләр семьялыгынан яфрак коючан агачлар яки куаклар ыругы. 100 гә якын төре билгеле, Төньяк ярымшарның уртача поясында таралганнар. Татарстан территориясендәге урманнарда **гади миләш** (*S. aucuparia*) еш очрый. Биеклеге 4–15 м. Кайрысы шома, соры. Ябалдашы жыйнак. Яфрактары чиратлашкан, парсыз каурыйсыман, очлы пычкы читле. Чәчәкләре ике женесле, ак, аксыл-сары, хуш исле, калкан чәчәк төркемендә. Жимешләре — вак, шарсыман, кызыл яки кызгылт-сары алма. Май–июньдә чәчәк ата. Жимешләре сентябрьдә

өлгерә, агачта хәтта кыш көне дә саклана, беренче кыраулардан соң ачы төмә бета. Миләш орлыктан һәм тамыр үрентеләреннән үрчи. Суыкка һәм корылыкка чыдам. Жимешләре шикәргә, органик кислоталарга, пектин матдәләргә бай. Фәнни медицинада авитаминоз вакытында сәламәтләндерү чарасы буларак кулланыла; витаминлы жыелмалар составына керә; халык медицинасында бәвел кудыру һәм тонусны күтәрү чарасы буларак кулланыла. Жимешләре кошлар (божыр, суерлар, көртлекләр, күкшәләр һәм башкалар) өчен азык булып тора. Миләш чыпчыклары ыругының исеме шушы жимешкә бәйле. Миләш белән тиен, борындык, куян, төлкеләр дә туклана. Декоратив үсемлек буларак, бакча һәм паркларда үстерелә. Үзагачы каты, нык, кызгылт төстә; төрле эшләнмәләр ясаганда кулланыла. Миләш саклагыч урманнар үстәрәдә файдаланыла. Баллы үсемлек. **Аю баланы яфраклы миләш** (*S. sambucifolia*) — читтән кергән сирәк төр (чыгышы — Ерак Көнчыгыш), Куйбышев сусаклагычы территориясендә очрый. 1–2 м биеклектәге куак, ялтырап торган ачык яшел яфраклы һәм кызгылт сары—кызыл жимешле. Культурда таралган кара миләш арония ыругына карый.

МИЛӘШ ЧЫПЧЫКЛАРЫ (*Turdus*), чебенче кошлар семьялыгына караган миләш чыпчыгысыманнар асемьялыгынан сайрар кошлар ыругы. 62 төрне үз эченә ала. Евразия һәм Америкада таралганнар; Яңа Зеландиягә кертелгәннәр. ТРда 5 төре оя кора: **миләш чыпчыгы** (*T. pilaris*), **сайрар миләш чыпчыгы** (*T. philomelos*), **кара миләш чыпчыгы** (*T. merula*), **деряба** (*T. viscivorus*), **ак кашлы миләш чыпчыгы** (*T. iliacus*). Хәрәкәтчән, шау-шулы, аерылып торучан кошлар. 20–27 см озынлыктагы сузынкы гәүдәле, көчле туры томшыклы, биек аяклы, озын койрыклы. Каурый капламы тыгыз, чуар. Миләш чыпчыклары үзләренә сайраулары белән аерылып торалар. Аеруча миләш чыпчыгы киң таралган. Канаты һәм койрыгы кара-көрән, аркасы кара-коңгырт, башы һәм муены зәңгәрсү-соры, түше ян-яклап һәм күкрәк алдында кара төрткеләр төшкән ак төстәге зур кош. Сайравы яңгыравыклы. Колония булып, урманнарда, шәһәр бакчаларында, паркларда оялый. Төркем хасил итә. Ояларын агач ботакларында (кәүсә төбөндә), түмгәкләрдә, кайвакыт куаклыкларда кора. Сайрар миләш чыпчыгы кечерәк гәүдәле. Каурый капламы коңгырт, гәүдәсенә аскы ягы тамчысыман кара тигелле. Куаксыз чиста нарат урманнарыннан кала барлык төр урманнарда яши. Кояш баеганда һәм таңда сайрый, сайравы ике тапкыр кабатланучы сызгырудан гыйбарәт. Кара миләш чыпчыгының каурый капламы кара төстә, томшыгы ачык кызыл-сары, күз тирәсе ак божралы. Куаклар күпләп үскән ылыслы һәм яфраклы урманнарда яши, жиргә якын оялый. Сайравы буенча сайрар миләш чыпчыгынан калыша, әмма башка кошларның тавышын кабатлауда аннан өстен. Деряба тышкы кыяфәте белән сайрар миләш чыпчыгына охшаш, тик зуррак. Катнаш урманнарда һәм

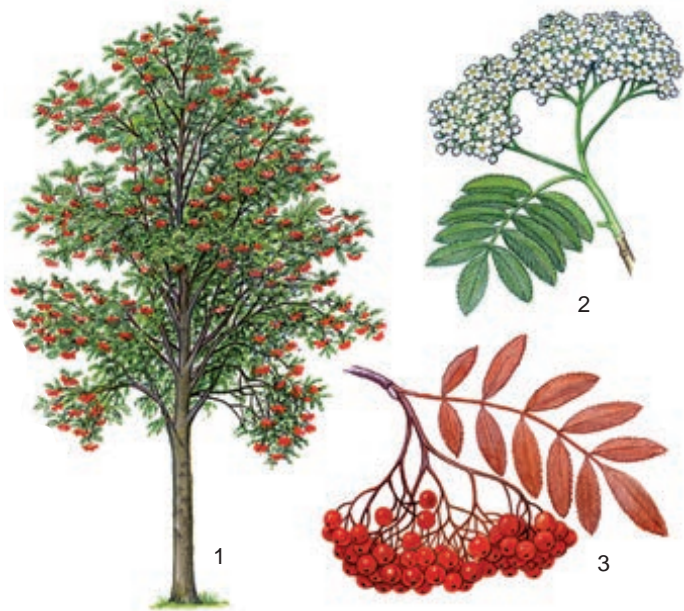

Гади миләш: 1 — гомуми күренеше; 2 — ботагы яфрактары һәм чәчәк төркемнәре белән; 3 — ботагы яфрактары һәм жимешләре белән.

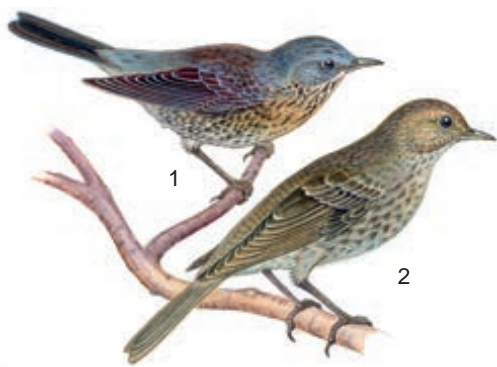

Миләш чыпчыклары: 1 – миләш чыпчыгы; 2 – сайрар миләш чыпчыгы.

наратлыктарда очрый. Сайравы флейта тавышын хәтерләтә. Шулай ук ак кашлы миләш чыпчыгы сайрар миләш чыпчыгына охшаш, эмма, аннан аермалы буларак, ян-яклары жирән, күз өстендә киң кызыл-ак «кашлары» бар. Елга тугайларында куаклар (тал, шомырт) арасына оялый. Сайравы жанлы, чыркылдауга охшаш. Миләш чыпчыклары — күчмә кошлар, гадәттә, Көнъяк Европада кышлыйлар. Язның беренче билгеләре белән оялау урыннарында күренә башлыйлар. Ояларын кипкән үлән, нәзек чыбык-чабык, тамырлардан, лишайник, мүктән коралар. 4–7 йомырка салалар. Ояда 13–14 көн утыралар. Бер сезонда 2 оя бала чыгаралар. Зарарлы бөжәкләрне, аеруча балаларын ашату чорында, күпләп юк итәләр. Жимеш һәм жиләкләр белән тукланып, агач һәм куак орлыкларының таралуына булышалар.

МИНЕРАЛЬ БУЯУЛАР, минераль пигментлар, башлыча, лак-буяу материаллары алу һәм төзелеш эшләнмәләрен буяу өчен кулланылучы табигый пигментлар. ТР территориясендә минераль буяулар алырга яраклы: сурик, мумия, охра тибындагы тимер оксидлы (Лаеш, Алабуга, Актаныш һәм башка районнарда), балчыклы (Казан тирәсендә, Тәтеш районында һәм башка урыннарда), карбонатлы (Лаеш, Алабуга, Туйкай һәм башка районнарда), сульфатлы (Кама Тамагы гипс чыганагы) 50 дән артык чыганак һәм чагылма билгеләнгән. Минераль буяуларның C_1C_2 категорияле запаслары түбәндәге чыганақларда ачыкланган: Иске Кормаш (Актаныш районы) — 24,6 һәм 11,2 мең т, Бурцево (Тәтеш районы) — 6,7 һәм 5,8 мең т, Яковлево (Алабуга) — 3,4 һәм 1,8 мең т. Тимер оксидлы пигментларның 25 чыганақтагы запаслары һәм 21 сәнәгый-перспективалы чагылмадагы фаразланган ресурслары 85–90 мең т тәшкил итә. Лаеш районында руданың гомуми запаслары 2,6 мең т тәшкил иткән 2 чыганақ (Берёзовка һәм Кызыл Ил) сәнәгый үзләштерү өчен эзер хәлгә китерелгән. Чимал коңгырт-сары, кызгылт-сары, кызыл, көрән һәм коңгырт-көрән төстәге, буяу нәтижәсе яхшы булган, порошоксыман көпшәк массада тора. Анда тимер оксиды микъдары 10–12 дән 70–73% ка кадәр. Пигмент хасил итүче

компонентны гётиткача кристаллашкан аморф гидрөгётит тәшкил итә. Термик эшкәртүдән соң, сазлык рудалары сурик тибындагы пигмент сыйфатында куллануга яраклы хәлгә килә. Яндыру нәтижәсендә ГОСТка һәм техник шартларга туры килә торган көрән, кызыл һәм кара төстәге пигментлар алына.

МИНЕРАЛЬ СУЛАР, составында эрүчән тозлар, микроэлементлар, шулай ук биологик актив матдәләр (CO_2 , H_2S , Fe, Br, I, сирәк кенә Ra, Fe, Li, As, B һәм башкалар) булган, жир асты һәм сирәк кенә жир өсте сулары. Температура буенча ($^{\circ}C$) — салкын (20 гә кадәр), жылы (20–37), термаль (37–42) һәм кайнар (42 дән югары); минеральләнү буенча (г/л) — тозлырак (10 га кадәр), тозлы (10–35), тозлақлар (35 тән артык); химик составы буенча — хлоридлы, гидрокарбонатлы, сульфатлы һәм башкалар; медицина йогынтысы буенча — аш-су эзерләргә, эчәргә яраклы һәм шифалы (эчәргә яраклы һәм тышкы кулланылыш өчен) суларга бүлөләр. Минераль сулар чыганақларын пычранудан саклау максатларында санитар саклау зоналары билгеләнә.

ТРда 2016 ел башына эчәргә яраклы һәм шифалы минераль суларның 30 чыганагы тикшерелә, аларда гомуми файдаланылучы запас — тәүлегенә 2788,8 м³, шуларның шифалы-аш-суга яраклы — тәүлегенә 2276,4 м³, шифалы-эчәргә яраклы — тәүлегенә 96,2 м³, шифалы сулар тәүлегенә 416,2 м³ тәшкил итә. Аеруча зур чыганақлар: Бәкер (гомуми запасы тәүлегенә 0,648 мең м³), Чаллы (0,499 мең), Тархан (0,24 мең) һәм башкалар. Шифалы-эчәргә яраклы максатларда кулланылучы минераль суларның ике классы таралган: минеральләнүе 1 дән 10 г/л га кадәр булган үзенчәлекле компонентларсыз һәм минеральләнүе 35 г/л га кадәр булган үзенчәлекле компонентлардан торган төрле концентрацияле минераль сулар. Анион составы буенча беренче класска гидрокарбонат-сульфатлы, сульфатлы, хлорид-сульфатлы һәм сульфат-хлоридлы сулар керә. Гидрокарбонат-сульфат һәм сульфатлы суларның катион составында кальций, хлорид-сульфатлы һәм сульфат-хлоридлы суларда натрий өстенлек итә. Еш кына катнаш катион составлы сулар очрыйлар. Икенче класска үзенчәлекле компонентларның төрле концентрацияле (H_2S , Br, V) суларын кертәләр.

2015 елда минераль суларның табигый сайланышы тәүлегенә 492,3 м³ (файдаланылучы запасларның 31,7% ы) тәшкил итә. Шифаханә-курортларда дөвалау максатларында тәүлегенә 89,8 м³, сәнәгать күләмендә шешәләргә тутыру өчен тәүлегенә 111,2 м³ тотыла. Дөвалау максатларында, гадәттә, сульфат магний-кальцийлы минераль суларны, тутыру өчен сульфат-натрийлы суларны файдаланалар.

МИНЕРАЛЬ ТӨЗЕЛЭШ МАТЕРИАЛЛАРЫ, сәнәгать һәм гражданлык төзелешендә һәм төзелеш материаллары житештерүдә кулланылучы тау токымнары һәм минераллар. Бүленәләр: карбонатлы токым-



нарға — төзелеш ташы, вакланган таш, известь һәм известьле мелиорантлар житештерүдә, цемент сәнәгәтәндә кулланылуы *известьташлар, доломитлар, акбур, известьле туф*; балчыклы — керамик кирпич, керамзит, санитар-техник айберләр, керамика, плита, чирәп, дренаж торбалары житештерү өчен *комсыл балчык* һәм бетонит, утка чыдам, форма ясау, *кирпеч сугу балчыклары*; авыл хужалыгы, цемент житештерү өчен *мергель*; төзелеш эшләре өчен *ком-вак чуерташ кушылмасы*, жиңелчә цементлашкан ком һәм *комташ* (бетон кушылмалары, төзелеш ташы буларак комташларның каты калдыклары); пияла һәм металл кою тармаклары өчен бут, кварцлы комнар; төзелеш эшләре, цемент сәнәгәте өчен *гипс*; тышлау ташы һәм ясалма таш буларак *мәрмәр оникс*; беркеткеч минераль төзелеш материалларына, ашламаларга актив минераль өстәмәләр алу, сәнәгый агынты суларны, газларны чистарту өчен цеолитлы токымнар (кара: *Цеолитлар*); битумлы токымнар — автомобиль юллары төзелеше һәм ремонтлау өчен карбонатлылар һәм комташлар (кара: *Битумнар*). Табигый хәлдә кулланылуы минераль төзелеш материаллары: ком һәм вак чуерташ кушылмасы, бут ташы, ком, балчык, комташлар; сәнәгый эшкәртүдән сон: фракцияләшкән вак чуерташ, баetylган ком һәм вак чуерташ кушылмасы, фракцияләшкән һәм вакланган ком, алебастр, керамзит һәм башкалар. 2015 елның 1 гыйнварына ТРда файдалы каты казылмаларның 1000 гә якын чыганагы исәпләнә, шул исәптән 78 — билгеләнгән һәм тикшерелгән запас (58 млн м³) белән карбонатлы токымнар чыганагы; 87 — кирпич-чирәп балчыклары (158 млн м³), шулай ук барлык РФ запасының 15% ка якынын тәшкил итүче бентонит балчыклары запасы; 97 — ком һәм вак чуерташ материаллары, шул исәптән ком һәм вак чуерташ запаслары — 346 млн м³; 2 гипс чыганагы (61,2 млн т), 1 — мәрмәр оникс (824 т), 1 — цеолитлы токымнар (88,3 млн т).

МИНЗӘЛӘ елгасы, Көнчыгыш Кама арьягында, Бк елгасының сул кушылдыгы. Озынлыгы 123 км, бассейнының майданы 2120 км². Елга башы Сарман районының Яңа Минзәләбаш авылынан 3 км көнбатыштарак. Элек тамагы Минзәлә шәһәре янында була, хәзер елганың түбән агымы Түбән Кама сусакалагычы сулары астында калган һәм киң култыкка әйләнгән. Елга башының абсолют биеклеге 240 м, тамагыныкы — 62 м. Су жыелу майданы асимметрияле, төньяк-көнбатышка таба авыш калкулыклы тигезлектән гыйбарәт. Су жыелу майданының урманлылыгы 10%. Үзәнә киң, уңьяк сөзәклекләр текәрәк. Елга юлы бормалы, киңлеге 15–20 м, тирәнлеге 0,5–1 м (пләсларда — 2 м га кадәр). Тугае ике яклы, түбән агымында элекке су юлында сакланып калган күлләр күп. Минзәләнең 34 кушылдыгы бар, алар арасында иң зурлары: Салкынсу (14,3 км), Камышлы (14,6 км), Игәнә (50,7 км), Ургыды (31 км), Ашбула (13,2 км) — сул; Саклаусу (15 км), Вязовка (6,9 км), Мажын (10,2 км) уң кушылдыклар. Елга челтәренә тыгызлыгы 0,35 км/км². Ту-

енуы катнаш, күбрәк кар сулары исәбенә. Жир асты сулары белән туену модуле 0,25–3 л/с·км². Елга режим күзәтүләр Сарман авылы янындагы гидрологик постта алып барыла (1948–87). Бассейнда еллык су агымының уртача күпеллык катламы 103 мм, ташу агымы катламы 78 мм. Язгы ташу, гадәттә, апрельнең беренче ункөнлегендә башлана һәм уртача 27 көн дәвам итә. Елга өсте тигезлегенә уртача еллык тирбәнешләре 2,7 м. Елга ноябрь уртасында туңа. Кыш ахырында бозның калынлыгы 82 см га житә. Суының иң аз вакытындагы уртача күпеллык чыгымы Сарман авылы янында 0,23 м³/с, тамагында — 1,83 м³/с. Иң зур чыгымы 215 м³/с (1969). Суы гидрокарбонат-хлорид-кальцийлы типта, урта агымының аерым урыннарында гидрокарбонат-хлорид-натрийлы, язын каты (6–9 мг-экв/л), кышын һәм жәен бик каты (9–20 мг-экв/л). Гомуми минеральләшүе язын 400–500 мг/л, кышын һәм жәен 500–1000 мг/л. Елга ТРның табигать истәлегә (1978). Минзәлә бассейнында «Сөлек урманы» табигать истәлегә урнашкан.

МИҢЛЕБАЙ ҮТӘ ТИРӘН СКВАЖИНАСЫ

№20000. Кристаллик, нигездә, нефть-газны ачыклау максаты белән 1973–75 елларда *Ромашкино нефть чыганагында* (Әлмәт шәһәренән көньяк-көнбатыштарак) бораулана. Проект тирәнлеге 4,3 мең м, чынбарлыктагысы — 5 мең м дан артык. Нигезнең калың катламында токымнарның көчле чатнау һәм ватылуы белән, тирәнлек арту белән бу үткәрүчән зоналарның күләме һәм продуктлылыгы арта баруы ачыклана. Тыгызлыгы кимегән тирән зоналардан шактый күләмдә югары минеральләшкән, газлар (гелий, углеводлар һәм башкалар) белән туендырылган кайнар су (дебит тәүлеккә 80 м³ ка кадәр) алына.

МИШӘ елгасы, Көнбатыш Кама алдында, Кама елгасының уң кушылдыгы. Озынлыгы 186,4 км, бассейнының майданы 4180 км². Елга башы Кукмара районының Ятмас-Дусай авылынан 1,4 км төньяк-көнчыгыштарак урман массивында, Саба, Теләче һәм Питрәч районнары территориясеннән ага; түбән агымы һәм тамагы Лаеш районы территориясендә. Элек елга тамагы Ташкирмән һәм Макаровка авыллары янында була, хәзер елганың түбән агымы Карадулат авылынан түбәндәрәк Куйбышев сусакалагычы сулары астында калган һәм суднолар йөрерлек Мишә култыгы хасил иткән. Елга башының абсолют биеклеге 160 м, тамагыныкы — 53 м. Су жыелу майданы елга кушылдыклары, сыза һәм ерым үзәннәре белән бүлгәләнгән калкулыклы тигезлектән гыйбарәт. Елга бассейны асимметрияле: уңьяк яр өлеше шактый зур. Үсемлекләр дөньясы, нигездә, караңгы ылыс-лы-киң яфраклы һәм киң яфраклы урманнардан, тугайлы болыннардан тора. Су жыелу майданының урманлылыгы 17%. Үзәннең киңлеге югары агымында 30 м дан түбән агымында 4–5 км га кадәр. Тугае киң, ике яклы, түбән агымда уйсулыклар, ерганаклар һәм элеккеге су юлында сакланып калган күлләр



Мишә елгасының урта агымы.

күп. Мишә елгасының юлы бормалы, урыны-урыны белән болын һәм куакчыл үсемлекләр үскән утраулар (озынлыгы 15–65 м, киңлеге 20 м га, биеклеге 3 м га кадәр) хасил итеп тармаклана. Урта һәм түбән агымында киң плёслар (озынлыгы 0,2 дән 3 км га кадәр, киңлеге 15–40 м, тирәнлеге 2–5 м), аларда исә агым тизлеге 0,1–0,2 м/с тан артык түгел. Елганың күп кенә урыннары сайлыклар белән катлауланган, аларда исә елга юлының киңлеге 10 м га кадәр, тирәнлеге 0,2–0,6 м, агым тизлеге 1–2 м/с. Мишәнен 45 кушылдыгы бар, аеруча зурлары: Нысы (22,2 км), Нырсы (33,4 км) — сул; Казкаш (28,4 км), Кече Мишә (49,9 км), Тәмте (24,6 км), Кибәче (14 км), Норма (40 км), Сола (23 км), Шемелка (16,6 км) — уң кушылдыклар. Елга челтәренен тыгызлыгы 0,35 км/км². Мишәнен туенуы катнаш, агым кар сулары, жир асты кушылдыклары, явым-төшемнәр исәбенә барлыкка килә. Елга режимын күзәтүләр Питрәч районының Чыгы (1932–53) һәм Лаеш районының Рождествено (1932–55), Обухово (1931–59) авыллары янындагы гидрологик поста алып барыла. Хәзерге вакытта Питрәч авылы янында пост эшли (1959 елдан). Гидрологик режим өчен ташу вакытында су муллыгы һәм жәен нык саегу чорлары хас, аларга еллык агымның 70% ы туры килә. Тигезлекнен уртача еллык тирбәнеше 7 м (максималь 9,8 м). Бассейнда еллык су агымының уртача күпеллек катламы 162 мм, ташу агымы катламы 113 мм. Язгы ташу, гадәттә, март ахыры–апрель башында башлана. Мишә ноябрь уртасында туңа. Кыш ахырына бозның калынлыгы 35–50 см га житә. Елга суының иң аз вакытында жир асты сулары белән туена. Бассейнының төрле урыннарында жир асты сулары белән туену модуле 0,5 тән 10 л/с·км² ка кадәр. Суының иң аз вакытындагы уртача күпеллек чыгымы югары агымында 0,008 м³/с тан урта агымында, Теләче авылыннан түбәндәрәк 2,4 м³/с ка кадәр һәм түбән агымында (Питрәч районының Колай авылы янында) 6,2 м³/с. Елга тамагында суының уртача күпеллек чыгымы 17,4 м³/с (1979). Суы гидрокарбонат-сульфат-кальцийлы типта, язын йомшак (1,5–3 мг-экв/л), кышын һәм жәен

каты (6–9 мг-экв/л). Гомуми минеральләшүе язын 200–300 мг/л, кышын һәм жәен 700–1000 мг/л. Яр буйлары ял итү урыннары булып тора. Мишә –ТР-ның табигать истәлеге (1978). Аның уңьяк ярында «Иске тегермән» табигать истәлеге урнашкан.

МИШӘ елгасы, Көнбатыш Кама алдында, Кече Мишә елгасының сул кушылдыгы. Озынлыгы 31,5 км, бассейнының мәйданы 255 км². Саба районы территориясеннән ага. Елга башы Кукмара районының Яңа Комар авылыннан 1,7 км көньяк-көнчыгыштарак урман массивында, тамагы Саба районы Сабай авылыннан 2 км төньяк-көнбатыштарак. Елга башының абсолют биеклеге 180 м, тамагыныкы — 89 м. Су жыелу мәйданының урманлылыгы 20%. Мишәнен 0,3 тән алып 10,8 км га кадәр озынлыктагы 25 кушылдыгы бар. Елга челтәренен тыгызлыгы 0,21 км/км². Туенуы катнаш, кар сулары исәбенә шактый күбрәк. Жир асты сулары белән туену модуле 0,25–3 л/с·км². Бассейнында еллык су агымының уртача күпеллек катламы 119 мм, ташу агымы катламы 100 мм. Язгы ташу, гадәттә, апрельнен беренче ункөнлегендә башлана. Мишә ноябрь ахырында туңа. Елга тамагында суының иң аз вакытындагы уртача күпеллек чыгымы 0,2 м³/с. Язын суы йомшак (1,5–3 мг-экв/л), кышын һәм жәен



Мишә елгасының түбән агымы.

ен каты (6–9 мг-экв/л). Гомуми минеральләшүе язын 200–300 мг/л, кышын һәм жәен 700–1000 мг/л.

МИШӘ АУЧЫЛЫК ТЫЮЛЫГЫ, Мамадыш, Балык Бистәсе, Питрәч һәм Саба районнары территориясендә урнашкан. Мәйданы 131,7 мең га, шул исәптән урманнар 23,9 мең га. Кызыл Йолдыз һәм Лаеш урманчылыкларының ылыслы, катнаш һәм вак яфраклы урман участкаларын үз эченә ала. Мишә, Нырсы, Әшнәк, Бәтке, Шомбыт, Бөрсет һәм башка кече елгалар ага. 1984 елда аучылык кәсепчелеге фаунасын (елга кондызы, гади тиен, сур, соры көртлек) саклау максатыннан оештырыла. Поши, кәжәболан, кабан дунгызы, төлке, урман сусары, Америка чәшкесе, селәүсен, үр куяны һәм ак куян яши.

МИШӘ ЕЛГАСЫ ТАМАГЫ, зоологик табигать тыюлыгы. Лаеш районында урнашкан. 2018 елда билгеләнә. Мәйданы 11890 га. Мишә елгасының түбән агымын, шул исәптән аның Куйбышев сусаклагычының этем сулары йогынтысындагы — төньякта Карадүле (Карадулат), Яушыек һәм Рождественно авыллары һәм көньякта Атабай һәм Ташкирмән авыллары арасындагы өлешен үз эченә ала. Тыюлык Мишә елгасы тамагы алды акваториясендәге биологик су ресурсларының генетик фондын саклау, аларның үрчүе һәм тотрыклы яшәеше өчен уңайлы шартлар тудыру максатыннан оештырыла. Мишә елгасының Куйбышев гидроузлы төзелгәннән соң су астында калган түбән агымы күп кенә кыйммәтле промысел балыкларының уылдык чөчү урынын тәшкил итә һәм ихтиофаунаның шактый сандагы сирәк вәкилләре өчен резерват хезмәтен үти. Участок биоценозларның төрлелеге белән аерылып тора. Төр составы белән карпсыманнар отряды аеруча күпсанлы: корбан балыгы, густера, чабак, синец, көмеш табан балык, сазан, кәлчәк, кара балык, бәртәс; алабугалар отряды вәкилләреннән алабуга, бөрш, сыла; ерткыч балыклардан жәен һәм чуртан бар. ТРның Кызыл китабына кертелгән балыклардан гади подуст (түбәнавыз), сирәк төрләрдән — мыеклы сагалак очрый. Сайлыкларның күп булуы апрельдә–май башында суның жылынуына китерә һәм балыкларның уылдык чөчүе өчен уңай шартлар тудыра.

МИШӘН КҮЛӘ, Көнбатыш Кама алдында. Мишә һәм Идел елгаларының субүләрәндә урнашкан, Лаеш районының Пигой авылыннан 1,9 км төньяктарак. Су өслегенә мәйданы 3,1 га. Суының күләме якынча 90 мең м³. Озынлыгы һәм киңлеге 170 м тирәсе. Уртача тирәнлеге 2,9 м, иң зур тирәнлеге 5 м. Күл карст-суффозия процесслары нәтижәсендә барлыкка килгән. Формасы түгәрәк. Ярлары сөзәк, төньяк һәм көнбатыш өлешләрендә катнаш урман үсә.

МОЛЛЮСКЛАР, йомшактәнлеләр (Mollusca), умырткасыз хайваннар тибы. 130 меңгә якын төре билгеле. Хәзерге заман дөнья фаунасында 7 класска: *корсагаяклылар*, моноплакофорлар, панцирлылар,

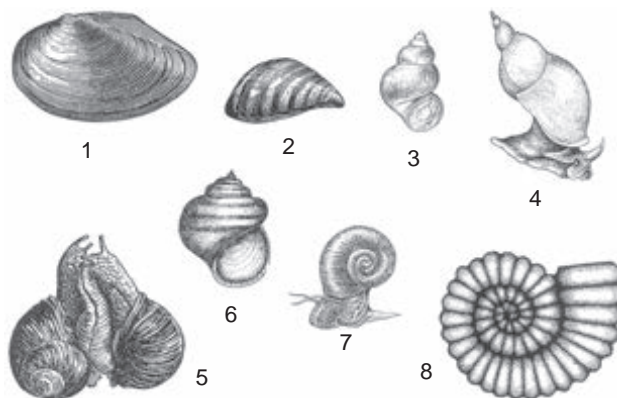

Моллюсклар: 1. Тешсез әкәм-төкәм (Anodonta); 2. Күп рәвешле дрейссена (Dreissena polymorpha); 3. Битиния (Bithynia leachi); 4. Гади буа әкәм-төкәме (Lymnaea stagnalis); 5. Виноград әкәм-төкәме (Helix pomatia); 6. Тереләй тудыручы моллюсклар (Viviparus contectus); 7. Мөгезсыман кәтүк (Planorbium comeus); 8. Казылма аммонит Douvilleiceras.

улаккорсаклылар, калагаяклылар, башаяклылар һәм *ике кабырчыклы моллюскларга* бүленәләр. Күпчелеге диңгезләрдә яши, төче суда һәм жир өстендә яшәүче формалары бар. Гәүдәләре йомшак һәм лайлалы (икенче исеме шуннан), баш (ике кабырчыкларда юк), аяк һәм гәүдәгә бүленгән. Аяк гәүдәнең корсак өлешендә үрмәләү, сирәк кенә йөзү өчен хезмәт итә яисә редуцияләшә. Моллюскларның зурлыгы 1 мм дан (вак корсагаяклылар һәм ике кабырчыклы моллюсклар) 18 м га кадәр (гигант Architeuthis dux кальмары). Гәүдә жыерчыклы тире — мантия белән капланган һәм мантия куышлыгы хасил итә, аның эчендә исә кайбер эчке органнар урнашкан. Мантияның тышкы ягынан моллюскларның гәүдәсе кабырчык белән капланган (күпчелек төрләрдә ул үсеш алмаган яки бөтенләй юк). Бу икенчел куышлык, чыгышы белән икеяклы-симметрияле хайваннар; күп кенә корсагаяклылар асимметрияле. Нерв системасы таркау-төенле типта, башаяклы моллюскларда кимерчәккә баш сөягә тартмасы белән капланган катлаулы ми була; сулау органнары — санаclar (жир өсте формаларында мантия куышлыгы үпкә буларак хезмәт итә); кан системасы йомык түгел, йөрәкләре бар; бүлеп чыгару органнары — бөөрләр; ашкайнату системасында зур ашкайнату бизе (бавыр) урнашкан; женси юл белән генә үрчиләр, күпчелеге — аерым женеслеләр, кайберләре (үпкә корсагаяклылары) — гермафродитлар. Моллюсклар кембрийгача чорда барлыкка килә, яссы яки аз сегментлы божралы суалчаннардан килеп чыккан дип фаразлана. Палеозой һәм мезозой эрасына караган 50 меңгә якын үлеп беткән төре билгеле, алар арасында башаяклы моллюсклар классы вәкилләре аеруча таралган. Татарстан территориясендә аммоноидларның, белемнитларның («шайтан бармаклары») һәм башка казылма моллюсклар кабырчыклары Тәтеш



шәһәрәннән көньяктарак очрыйлар. ТРның хәзерге заман фаунасында 2 класс вәкилләре яши — корсагаяклылар яки экәм-төкәмнәр (Gastropoda) һәм ике кабырчыклы моллюсклар (Bivalvia). Татарстанда корсагаяклы моллюскларның 90 мең төрәннән 150 дән артыгы, шул исәптән 100 гә якыны — жир өстендә, 50 дән артык төре төче суларда яшиләр. Кабырчыгы, гадәттә, спиральсыман бормалы, әмма жир өсте лайлачларының (ТРда 10 га якын төр) кабырчыгы юк. Жир өсте корсагаяклы моллюсклардан **кыр лайлачы** (*Agriolimnaea agrestis*), *Deroceras*, *Agion* ыругы **лайлачлары**, **гади гәрәбә** (*Succinea putris*), *Cochliopa* ыругы **экәм-төкәмнәре** таралган. Казанның нейрофизиология лабораторияләрендә тәҗрибә максатларында һәм һавәскәрләр тарафыннан эре жир өсте корсагаяклы моллюсклары — **фулика ахатинасы** (*Achatina fulica*) (Африка төре) һәм Россиянең көньяк өлкәләрендә очраучы **виноград экәм-төкәме** (*Helix pomatia*) үрчетелә (күп кенә илләрдә бу жир өсте экәм-төкәмнәре азык буларак кулланыла). Татарстанда корсагаяклы төче су моллюскларынан *буа экәм-төкәмнәре* (*Lymnaeidae* семьялыгы — 13 төр), *кәтүкләр* (*Planorbidae* — 16 төр), вальватлар (*Valvatidae* семьялыгы — 9 төр), *тереләй тудыручы моллюсклар* (*Viviparidae* семьялыгы — 2 төр) киң таралган. Ике кабырчыклы моллюскларның 20 меңгә якын төре билгеле, ТРда — 58. Аларның кабырчыгы арка ягында кушылган ике капкачтан тора. Бары тик су мохитендә генә яшиләр. ТРда *бөрчәклеләр* (*Pisidiidae* семьялыгы — 31 төр), шарчык моллюсклар (*Sphaeriidae* — 13 төр), *тешсез экәм-төкәмнәр* (*Anodonta* — 6 төр) һәм *перловицалар* (*Unio* — 4 төр) аеруча күп очрый. Соңгы берничә унъеллыкка Куйбышев сусаклагычына Кама плёсының түбән өлешенә кадәр Понт-Каспий ике кабырчыклы тозлы су моллюсклары: **елга** (*Dreissena polymorpha*) һәм **буг дрейссеналары** (*D. bugensis*), **монодакна** төсле (*Monodacna (Hydrana) colorata*) үтеп керде. Ике кабырчыклы моллюсклар судагы бик вак организмнар һәм кисәкчекләр белән туеналар, шул рәвешле суны чистартуда катнашалар, үзләре балыклар өчен азык булып торалар. Лайлачлар кыр һәм бакчаларга, урман агачларына зыян китерә. Корсагаяклы моллюскларның күп кенә төрләре (*Lymnaeidae*, *Bithyniidae* һәм башка семьялыклар) паразит суалчаннарның арадаш хужалары булып тора. Элек перловицаларның күп кенә зур төрләрен азык итеп кулланганнар, йорт хайваннарын симертүдә яки тәймәләр ясауда файдаланганнар. Сулыклар пычрану сәбәпле, моллюскларның ареалы (аеруча перловицалар һәм тешсез экәм-төкәмнәр) тарая, һәм алар саклауга мохтаж.

МОРАСА елгасы, Көнбатыш Кама арьягында, Кече Чирмешән елгасының сул кушылдыгы. Озынлыгы 39,6 км, бассейнының майданы 400 км². Идел арьягы түбәнлегеннән ага. Елга башы Нурлат районының Кычытканлы авылыннан 8 км көньяк-көнчыгыштарак, тамагы Алексеевск районының Мораса авылын-

нан 2 км төньяк-көнчыгыштарак. Елга башының абсолют биекlege 160 м, тамагыныкы — 83 м. Су жыелу майданының урманлылыгы 45%. Морасаның 12 кушылдыгы бар. Алар арасында иң зурысы — Гәрәй елгасы (18 км, уң кушылдык). Елга челтәренен тыгызлыгы 0,38 км/км². Туенуы катнаш, күбесенчә кар сулары исәбенә. Жир асты сулары белән туену модуле 1–3 л/с·км². Бассейнда еллык су агымының уртача күпеллек катламы 85 мм, ташу агымы катламы 80 мм. Язгы ташу, гадәттә, март ахырында башлана. Елга ноябрь уртасында туңа. Елга тамагында суының иң аз вакытындагы уртача күпеллек чыгымы 0,07 м³/с. Суы бик каты, язын 9–12 мг-экв/л, кышын һәм жәен 20–40 мг-экв/л. Гомуми минеральлешүе язын 100–200 мг/л, кышын һәм жәен 500–700 мг/л.

МОРАТ елгасы, Көнчыгыш Кама арьягында, Дала Зәе елгасының сул кушылдыгы. Озынлыгы 10,4 км, бассейнының майданы 44,5 км². Әлмәт районы территориясеннән ага. Елга башы Колшәрип авылыннан 4 км көньяк-көнбатыштарак, тамагы Бакалы посёлогыннан 1 км төньяк-көнчыгыштарак. Елга башының абсолют биекlege 220 м, тамагыныкы — 89 м. Су жыелу майданының урманлылыгы 20%. Моратның 1 һәм 3,6 км озынлыктагы 2 кушылдыгы бар. Елга челтәренен тыгызлыгы 0,33 км/км². Туенуы катнаш, яртысыннан артыгы кар сулары исәбенә. Жир асты сулары белән туену модуле 0,5–1 л/с·км². Бассейнда еллык су агымының уртача күпеллек катламы 112 мм, ташу вакытында су катламы 62 мм. Язгы ташу, гадәттә, март ахыры — апрель башында башлана. Елга ноябрь уртасында туңа. Елга тамагында суының иң аз вакытындагы уртача күпеллек чыгымы 0,009 м³/с. Язын суы каты (6–9 мг-экв/л), кышын һәм жәен бик каты (9–12 мг-экв/л). Гомуми минеральлешүе язын 700–1000 мг/л, кышын һәм жәен 1000 мг/л дан күбрәк.

МОРДВА БОЛЫННАРЫ, табигать истәлегә. Чүпрәле районының Иске Чәке авылыннан көньяк-көнбатыштарак урнашкан. 2008 елда билгеләнә. Майданы 34,1 га. Территория көнбатыштан көнчыгышка таба сузыла һәм Мәмәш (Олы Яклы елгасының уң кушылдыгы, Сура елгасы бассейны) елгасына коючы инеш үзәннен били. Сөзәкләкләрдә тал һәм зиректән торган агач-куаклыклар очрый, жир асты су чыгышлары булган урыннарда үргә («асылма») сазлыклар бар. Рельефның түбәнлекле урыннарында, артык дымлылык шартларында, болыннар сазлыклана. Үләнчел үсемлекләренә кыяклы, кыяклы-төрле үләнле, кыяклы-рудераль ассоциацияләр тәшкил итә. Флорасы көпшәле үсемлекләреннән 77 төрөн, шул исәптән ТРның Кызыл китабына кертелгән иткызыл бармактамырны эченә ала. Объект чикләрендә кошларның 21 төре, шул исәптән ТРның Кызыл китабына кертелгән болын карчыгасы һәм сары корташар яши. Территория су саклагыч эһәмияткә ия. Табигый болыннар булу хайваннарның күп төрләре, шул исәптән сирәк

һәм югала баручы төрләрнен яшәеше өчен экологик шартлар саклануны тәмин итә.

МОРДВА́ КАРАМАЛЫСЫ́ БИТУМНА́Р ЧЫГАНА́ГЫ, Татарстан территориясендә беренчеләрдән булып эшкәртелүче битумнар чыганагы. Лениногорск районы территориясендә, Мордва Карамалысы авылыннан 1,5 км читтә, Чишмә елгасы бассейнында. 1970 елда ачыла, 1978 елдан эшкәртелә. 2006 елдан югары үзлеккә ия булган нефть чыгарыла. Татар гөмбәзенә көнбатыш сөзәклегенә, битумнарның төп ятмасы Пермь системасы Уфа ярусы утырмаларына туры килә, битум чагылмалары Казан ярусының кавернозлы известьташларында күренә. Продуктив пластның яту тирәнлеге 60 тан 170 м га кадәр, уртача — 85 м; коллекторның токым массасы буенча битум белән туенганлыгы 7,5 тән 18,8% ка кадәр, уртача — 11,2%. Битумнарның баланс запасы 3,7 млн т дан артык. Битумнар составында сирәк элементлар (V, Ni һәм башкалар) бар. Битумнарның баланс запасында (373 мең т) ванадий күләме — 1,3 мең т дан артык, никель — 0,2 мең т га якин, күкерт — 152,9 мең т тәшкил итә (1992). Пласт суларында бром бар. Битумлы нефть пласт эчендә яндыру, пар, һава яки пар-газ тугыру ысулы белән чыгарыла.

МОРДВАСУ́ елгасы, Идел алдында, Идел елгасының уң кушылдыгы. Озынлыгы 18,7 км, бассейнының мәйданы 116,9 км². Елга башы Тәтеш районының Лаптевка авылыннан 4 км төньяк-көнбатыштарак, тамагы Кама Тамагы районының Кирельский посёлогы янында. Елганың түбән агымы Куйбышев сусаклагычы сулары астында калган һәм култыкка әйләнгән. Елга башының абсолют биеклеге 180 м, тамагыныкы — 53 м. Су жыелу мәйданының урманлылыгы 10%. Мордвасуның 0,6 дан алып 5,6 км га кадәр озынлыктагы 14 кушылдыгы бар. Елга чөлтәренә тыгызлыгы 0,53 км/км². Туенуы катнаш, күбесенчә кар сулары исәбенә. Жир асты сулары белән туену модуле 0,1 л/с·км². Бассейнда еллык су агымының уртача күпеллек катламы 62 мм, ташу агымы катламы 50 мм. Язгы ташу, гадәттә, март ахырында башлана. Елга ноябрь башында туңа. Елга тамагында суының иң аз вакытындагы уртача күпеллек чыгымы 0,033 м³/с. Язын суы чагыштырмача каты (3–6 мг-экв/л), кышын һәм жәен каты (6–9 мг-экв/л). Гомуми минеральләшүе язын 200–300 мг/л, кышын һәм жәен 500–700 мг/л.

МОРДВАСУ́ елгасы, Идел алдында, Шарманка елгасының (Идел елгасы бассейны) сул кушылдыгы. Озынлыгы 11,5 км, бассейнының мәйданы 36,7 км². Идел бие калкулыгынан, Кама Тамагы районында ага. Елга башы урман массивында, Осинники посёлогынан 3 км төньяк-көнбатыштарак, тамагы Тәмте авылы янында. Елга башының абсолют биеклеге 180 м, тамагыныкы — 80 м. Су жыелу мәйданының урманлылыгы 20%. Туенуы катнаш, күбесенчә кар сулары исәбе-

нә. Жир асты сулары белән туену модуле 0,1 л/с·км². Бассейнда еллык су агымының уртача күпеллек катламы 76 мм, ташу агымы катламы 60 мм. Язгы ташу, гадәттә, март ахырында башлана. Елга ноябрь башында туңа. Елга тамагында суының иң аз вакытындагы уртача күпеллек чыгымы 0,02 м³/с. Язын суы чагыштырмача каты (3–6 мг-экв/л), кышын һәм жәен каты (6–9 мг-экв/л). Гомуми минеральләшүе язын 200–300 мг/л, кышын һәм жәен 500–700 мг/л.

МОРКВА́Ш елгасы, Идел алдында, Идел елгасының уң кушылдыгы. Югары Ослан районы территориясеннән ага. Озынлыгы 14,4 км, бассейнының мәйданы 87,9 км². Елга башы Никольский посёлогынан 2 км көнбатыштарак, тамагы Яр бие Морквашы авылы янында. Елга башының абсолют биеклеге 180 м, тамагыныкы 53 м. Су жыелу мәйданының өслеге ерым, сыза һәм кушылдык үзәнендә белән нык кына ергаланган. Су жыелу мәйданының урманлылыгы



Моркваш елгасы.

45%. Морквашның 0,7 дән алып 5,2 км га кадәр озынлыктагы 8 кушылдыгы бар. Елга чөлтәренә тыгызлыгы 0,4 км/км². Туенуы катнаш, күбесенчә кар сулары исәбенә. Жир асты сулары белән туену модуле 1–3 л/с·км². Бассейнда еллык су агымының уртача күпеллек катламы 103 мм, ташу агымы катламы 100 мм. Язгы ташу, гадәттә, март ахыры — апрель башында башлана. Моркваш ноябрьнең беренче ун көнлегендә туңа. Елга тамагында суының иң аз вакытындагы уртача күпеллек чыгымы 0,01 м³/с. Язын суы чагыштырмача каты (3–6 мг-экв/л), кышын һәм жәен каты (6–9 мг-экв/л). Гомуми минеральләшүе язын 200–300 мг/л, кышын һәм жәен 500–700 мг/л. Моркваш бассейнында *Кликовка сөзәклегә* табигать истәлегә урнашкан.

МОРТУ́К (*Egetorumum*), кыяклылар семьялыгынан береллек үләнчел үсемлекләр ыругы. 8 төре билгеле, Евразиядә таралганнар. ТР территориясендә бер төре — **бодай мортугы** (*E. triticum*) бар; Көнбатыш Кама алдында һәм Көнчыгыш Кама аръягында очрый. Корылыклы далаланган сөзәклекләрдә, юл буй-

ларында үсә. 5–20 см биеклектәге үсемлек, күтәрелмә сабаклы. Яфрак жәймәсә яссы. Чәчәк төркеме — йомыркасыман-эллиптик кыска башак, 3–6 чәчәккә, берле, утырма, ян-яктан кысылган. Жимеше — бөртекчә. Апрель–майда чәчәк ата. Июньнән жимеш бирә башлый. Орлыктан үрчи. Терлек азыгы.

МӨГЕЗБОРЫН КОҢГЫЗ (*Oryctes nasicornis*) куышлык коңгызлары ассемьялыгыннан коңгыз. Гәүдәсенең озынлыгы 25–40 мм, коңгырт-көрән төстә, канат өслеге ялтырап тора; ата затларның маңгаенда артка бөгелгән озын мөгезе, аркасының алгы өлешендә өч тешле аркылы калкулык бар. Личинкасы С сыман формада, көрән башлы һәм аркасы күпсанлы аркылы жыерчыклы, 80 мм озынлыкка житә, үсемлек черемәсә өемнәрендә, яфраклы агачларның куышларында һәм хәтта парникларда яши; кайвакыт үсемлек тамырларына (мәсәлән, виноградка һәм розаларга) зыян китерә. Үсешә 4 ел бара. Мөгезборын коңгыз тундра һәм тайгадан кала барлык жирләрдә очрый. Жәйге жылы кичләрдә оча һәм еш кына яктыга очып килә. 1960 еллар башыннан бирле Татарстан территориясендә барлык урында таралган. Хәзерге вакытта бик сирәк күренә. Идел-Кама саклаулыгы территориясендә очрый. Кара: *Коңгызлар* мәкаләсендәге таблицада 17 рәсем.

МӨГЕЗКОЙРЫКЛАР (*Sireidae*), утырмакорсаклылар асотрядыннан элпәканатлы бөжәкләр семьялыгы. 200 гә якын төре билгеле, киң таралганнар; Россиядә 30 га якын, Татарстан территориясендә 5 төре теркәлгән: **каен мөгезкойрыгы** (*Tremex fuscicornis*), **зур ылыс мөгезкойрыгы** (*Sirex gigas*), **зәңгәр нарат мөгезкойрыгы** (*Sirex juvenicus*), **шәмәхә мөгезкойрык** (*Paucigurgus noctilo*), **кара мөгезкойрык** (*Xerix spectrum*). Зур һәм уртача зурлыктагы (3 см га кадәр), көчле казналыклы бөжәкләр. Ана затларның корсагы очында зур, кайвакыт бик озын һәм кагы (исемә шуннан) йомыркасалыгыч бар, шуның белән кайрыны тишәләр һәм авыру һәм сәламәт агач-куакларның үзагачына йомырка салалар. Мөгезкойрыкларның личинкалары ак яки сары төстә, рудиментар күкрәк аяклары бар; гәүдәләренең арткы очында, агачта юл салганда терәлү өчен, үткен чыгынты урнашкан. Тишеп ясалган юлларының стеналарында һәм аның тирәсендәге үзагачта, йомырка салганда ана зат белән кергән гөмбә спораларыннан личинкаларның туенуын яхшыртучы гифлар хасил була. Личинкаларның үсешә 2 елдан да ким бармый. Курчакка әйләнер алдыннан личинка үзагач өслегенә үрмәли. Курчаклардан чыккан олы затлар үзагачны кимерәләр һәм тышка чыгалар. Личинкалар юллар тишеп агачларга зыян китерәләр. Кара: *Элпәканатлылар* мәкаләсендәге таблицада 13 рәсем.

МӨГЕЗЛӘЧ, кара: *Болаң коңгыз*.

МӨГЕЗЛӘЧ (*Erucastrum*), әвернә чәчәкчеләр семьялыгыннан бер-, ике- һәм күпчеллек үләнчел үсем-

лекләр ыругы. 17 төре билгеле, Евразия, Төньяк Америкада таралганнар. Татарстан территориясендә 2 төре бар: башлыча, Кама аръягында, бик сирәк кенә **тар яфраклы мөгезләч** (*E. armoracioides*), **Галлия мөгезләче** (*E. gallicum*) очрый. Карбонатлы ачылма-ларда, далаланган тау битләрендә үсәләр. 20–100 см биеклектәге ике- һәм күпчеллек үсемлекләр. Тамыр системасы үзәк, куәтле, орчыксыман. Сабагы төбенән тармаклы. Яфраклары бөтен, калыңрак, тамыр янындагылары — озынча-йомыркасыман, тешсыман читле, өскеләре — утырма, кыяк, бөтен читле. Чәчәкләре ачык-сары, чукка жыйналган. Жимеше — кузак. Май–июньдә чәчәк аталар. Июнь–июльдә жимешләре өлгерә. Орлыктан үрчи.

МӨГЕЗЬЯФРАК, су кычытканы (*Ceratophyllum*), мөгезьяфракчалар семьялыгыннан күпчеллек үләнчел үсемлекләр ыругы. 15 кә якын төре билгеле. Бөтен Жир шарында агымсыз һәм акрын агучы төче сулыкларда таралганнар. Татарстан территориясендә 2 төре бар. **Күмелгән** яки карасу-яшел **мөгезьяфрак** (*C. demersum*) барлык районнарда үсә, **ярымкүмелгән** яки ачык яшел **мөгезьяфрак** (*C. submersum*) — сирәк төр, Көнчыгыш Кама алдында очрый. Су өстендә йөзеп йөрүче 60–90 см биеклектәге су үсемлекләре, тамырлары юк. Сабагы тармаклы, сынучан. Яфраклары кыяк өлешләргә телгәләнгән, божракка жыйналган. Чәчәкләре вак, берле, яфрак күентыгында. Су астында серкәләнә. Жимеше — чәнечкеле чикләвекчәк. Жәй буге чәчәк ата. Жимешләре август–сентябрьдә өлгерә. Көзен үсемлек, очындагы тыгыз бөреләре генә терә калып, үлә; бөреләр сулык төбөндә кышлылар. Балыклар һәм су кошлары өчен азык булып торалар.



Күмелгән мөгезьяфрак.

МӨШЕГЕ елгасы, Көнчыгыш Кама аръягында, Ык елгасының уң кушылдыгы. Озынлыгы 29,5 км, бассейнының мәйданы 240 км². Елга башы Мөслим районының Торыш авылыннан 2 км көнчыгыштарак, тамагы Минзәлә районының Яту авылыннан 2 км төньяк-көнбатыштарак. Елга башының абсолют биеклегә 210 м, тамагыныкы — 65 м. Су жыелу мәйданының урманлылыгы 25%. Елганың үзәне асимметрияле: уңьяк битләре текәрәк. Мөшегенә 0,6 дан алып 10 км га кадәр озынлыктагы 10 кушылдыгы бар, аеруча зурлары — Коралшат (10 км), Ташьелга (10 км) — сул. Елга челтәренә тыгызлыгы 0,38 км/км². Туенуы катнаш, дүрттән өч өлешә кар сулары исәбенә туры килә. Жир асты сулары белән туену модуле 0,25–0,5 л/с·км². Бассейнда еллык су агымының уртача күпчеллек катламы 94 мм, ташу агымы катламы 70 мм. Язгы ташу, га-





Мөшгә елгасы. Мөслим районы.

дәттә, апрельнең беренче ункөнлегендә башлана. Мөшгә ноябрь башында туңа. Елга тамагында суның иң аз вақытындагы уртача күпшәллек чыгымы 0,2 м³/с. Язын суы каты (6–9 мг-экв/л), кышын һәм жәен бик каты (12–20 мг-экв/л). Гомуми минеральләшүе язын 500–700 мг/л, кышын һәм жәен 700–1000 мг/л.

МУНЧАЛА КҮЛӘ, Көнбатыш Кама алдында. Ашыт, Сола, Питиал елгалары бассейны субүләрендә урнашкан, Биектау районының Ювас авылынан көньяктарак. Су өслегенә майданы 8 га. Суының күләме 288 мең м³. Озынлыгы 470 м, иң зур киңлеге 250 м. Уртача



Мунчала күле.

тирәнлеге 3,6 м, иң зур тирәнлеге 9 м. Күл карст процесслары нәтижәсендә барлыкка килгән. Формасы катлаулы. Ярлары текә. Жир асты сулары белән туена. Суы йомшак (2,5 мг-экв/л), гидрокарбонат-хлорид-кальцийлы типта. Гомуми минеральләшүе 180,9 мг/л. Үтә күрәнмәләге 40 см. Ял итү максатларында файдаланыла. ТРның табигать истәлегә (1978).

МҮК ГӨМБӘЛӘРӘ (Xerocomus), болетачалар семьялыгынан гөмбә ыругы. 18 төре билгеле, ике ярымшарның да уртача поясларында, сирәк кенә тропикларда таралганнар. ТР территориясендә 3 төре бар. **Чуар мүк гөмбәсе** (*X. chrysenteron*) яфраклы

урманнарда июль–сентябрьдә үсә. Еш, әмма аз күләмдә очрый. Эшләпәсенен диаметры 10 см га кадәр, кабарынкы, итчел, коры көннәрдә — коры, дымлыда — ябышкак, аксыл-коңгырт төстә. Йомшагы аксыл-соргылт, көпшәк, сынган урынында жиңелчә зәңгәрләнә. Споралы порошогы саргылт-яшел. Сабы цилиндрыман, тигез, 10 см га кадәр озынлыкта. **Кызыл мүк гөмбәсе** (*X. rubellus*) яфраклы урманнарда, куаклар арасында, канау кырыйларында август–сентябрьдә үсә. Сирәк очрый. Эшләпәсенен диаметры 9 см га кадәр, алсу-жете кызыл төстә, итчел, мөндәрсиман, жепселле. Йомшагы сары, сынган урынарда зәңгәрләнә. Споралы порошогы коңгырт. Сабы цилиндрыман, тигез, эшләпә астында ачык сары, астарак кызыл тәңкәле коңгырт төстә. **Саргылт-көрән мүк гөмбәсе** (*X. variegatus*) июль–октябрьдә наррат урманнарында комсу туфракта ялгыз һәм төркем булып үсә. Эшләпәсенен диаметры 10 см га кадәр, итчел, кабарынкы, куге сары яки сары-коңгырт, коңгырт тәңкәле. Йомшагы саргылт, сынган урынында жиңелчә зәңгәрләнә, төмә әчкелтем. Споралы порошогы сары-яшел. Сабы тигез, цилиндрыман, тыгыз, соргылт-сары, кайвакыт кызгылт төсмерле. Барлык төрләре дә ашарга яраклы.

МҮК ЖИЛӘГӘ (*Oxucoccus*), арчанчалар семьялыгынан мөңгә яшел ярымкуаклар ыругы. 4 төре билгеле. Төньяк ярымшарның салкын һәм уртача поясларында таралганнар. ТР территориясендә бер төр — **гади мүк жиләгә** (*O. palustris*) бар. Кама алдында торфлы сазлыктарда очрый. Очлы кырлы кызгылт сабаклы түшәлмә кечкенә ярымкуак, озынлыгы 1 м га кадәр житә.



Гади мүк жиләгә.

Яфраклары чиратлашкан, өскеләре очлы, кыска сапта, итчел, өсте куге яшел, ялтырап тора, асты — балавыз куныклы зәңгәрсү-күгелжем төстә. Чәчәкләре вак, иенке чатыр чәчәк төркемендә. Жимеше — шарсыман яки озынча түгәрәк күп орлыклы, кара-кызыл ачы жиләк. Орлыклары вак, озынча-йомыркасыман. Июньдә чәчәк ата. Жимешләре сентябрь–октябрьдә өлгәрә. Орлыктан һәм вегетатив юл белән (тамырланган үрентеләрдән) үрчи. Уңайсыз һава шартларына бик чыдам, кышны жиңел кичерә. Жиләгендә шикәр, пектин һәм дуплау матдәләре, органик кислоталар һәм микроэлементлар бар. Составында бензой кислотасы булганлыктан, эшкәртелмичә дә озак саклана ала. Гамәли медицинада жиләкләре хәл кертү һәм температура төшерү чарасы, витамин чыганагы буларак файдаланыла. Халык медицинасында мүк жиләгә морсы һәм сиробы авитаминоз һәм төрле ялкынсынулар вақытында,

сусауны басу өчен, жиләгә һәм согы азык сәнәгатендә киң кулланыла. Мүк жиләгә Татарстан территориясендә сирәк төргә әйләнеп бара, ТРның Кызыл китабына кертелгән (2016).

МҮКЛӘР, мүксыманнар (Bryophyta), югары споралы үсемлекләр бүлегә. 1 меңгә якин ыругы һәм 25 меңгә якин төре билгеле. Бөтен Җир шарында очрыйлар. ТРда 200 гә якин төре бар, нигездә, Кама алдында һәм Кама арьягында сазлыкларда, болыннарда, сазлыкланган һәм дымлы урманнарда үсәләр. Мүкләрнең күбесе — күпеллык, яшәү озынлыгына бәйсез рәвештә тәбәнәк үсемлекләр, төркемнәр булып үсә: кәс, күч, мөндәрчәкләр хасил итә. Катламнан (кайбер бавырсыман мүкләр) гыйбарәт яки сабак һәм яфракка (яфрак-сабаклы мүкләр) бүленгән. Споралардан һәм вегетатив юл белән үрчиләр. Мүкләрнең үсеше спораларның шытуыннан башлана, алардан исә бөрелә ботакчыл, жепсел яки пастипкалы күпкүзәнәкле шытым барлыкка килә. Аларның берсеннән мүкләрнең катлам, икенчеләреннән яфраклы үрентеләре (гаметофитлар) үсеп чыга, аларда исә женси күзәнәкләр ясаучы женси үрчү органнары хасил була. Аталанганнан соң, катлам яки яфраклы үренте белән тоташкан беркадәр озын саптагы споралы тартмачыктан торучы спорангий үсә. Шулай итеп, мүкләр гаметофитлары, женси үрчүне тәэмин итү белән бергә, төп вегетатив функцияләрен башкара: фотосинтез, су белән тәэмин итү, минераль туендыру; мүкләрдә спорофитның үсеше мөстәкыйль организм кебек (агач һәм үләнчел үсемлекләрдән аермалы буларак) бармый. Мүкләрнең күп кенә төрләре урман тормышында мөһим роль уйныйлар. Урманда дымны саклыйлар, яфрак түшәлмәсен таркаталар, чери торган агачны таркатып, механик һәм химик тәэсир ясыйлар. Күп кенә умырткасызларның яшәү мохите булып торалар. Кайбер кошлар (көртлек, божырлар) мүкләрне икенчел азык буларак, шулай ук оя ясау өчен (шәфәк чыпчыклары өчен төп төзү материалы) кулланалар. Әйләнә-тирәлекнең биоиндикаторы булып торалар. Уйсулыклы сазлыкларда яшел мүкләр тоташ келәм булып, файдалы матдәләргә бай уйсулыклы торф ятмалары (авыл хужалыгында ашлама буларак файдаланыла) хасил итәләр. Шул ук вакытта, тоташ сөрүлә келәм хасил итеп, туфрак аэрациясен кыенлаштыралар, бу исә үсемлекләр үсешенә тискәре йогынты ясый. Мүкләрнең 34 төре ТРның Кызыл китабына кертелгән (2016).

МҮКЛӘ КҮЛ (Миховка), Көнбатыш Кама алдында. Лаеш районының Габишев авылыннан көньяктарак эрозиялә уйсулыкта урнашкан. Су өслегенә майданы 10 га, шуның 4,4 га ын урыны-урыны белән ярга якин булган йөзмә утрау били. Суының күләме якинча 400 мең м³. Озынлыгы 870 м, иң зур киңлегә 215 м. Уртача тирәнлегә 3,9 м, иң зур тирәнлегә 11,5 м. Күл карст процесслары нәтижәсендә барлыкка килгән. Формасы катлаулы. Төньяктан көньякка таба чылбыр рәвешендә сузылган өч аерым сулыктан тора. Көнбатыш яры



Мүкле күл. Габишев авылы янында.

төкә, ерымнар белән ергаланган, көнчыгыш яры сөзәгрәк; нарат агачлары үсә. Явым-төшемнәр һәм грунт сулары белән туена. Суы йомшак (0,6 мг-экв/л), жиңелчә минеральләшкән (61,8 мг/л), гидрокарбонат-хлорид-магнийлы типта. Күл акрынлап сазлыклана бара. ТРның табигать истәлегә (1978).

МҮКЛӘ КҮЛ, Көнбатыш Кама алдында. Лаеш районының Тамгачы авылыннан 2,7 км көнбатыштарак һәм Тетеево (Тәти) авылыннан 3 км көньяк-көнчыгыштарак. Су өслегенә майданы 6,4 га. Суының күләме 13,5 мең м³. Озынлыгы 506 м, иң зур киңлегә 280 м. Уртача тирәнлегә 2,1 м, иң зур тирәнлегә 5,3 м. Күл карст процесслары нәтижәсендә барлыкка килгән. Формасы озынча түгәрәк. Ярлары сөзәк. Суы йомшак (0,6 мг-экв/л), жиңелчә сульфат-гидрокарбонат-кальцийлы типта. Гомуми минеральләшүе 75,5 мг/л. Үтә күренмәлегә 50 см.

МҮКЛӘ КҮЛ, Көнбатыш Кама алдында. Идел елгасының түбән террасасында, Лаеш районының Матюшино авылының төньяк чигендә урнашкан. Су өслегенә майданы 3,5 га. Суының күләме 82 мең м³. Озынлыгы 420 м, иң зур киңлегә 80 м. Уртача тирәнлегә 2,3 м, иң зур тирәнлегә 4,9 м. Күл карст-суффозия процесслары нәтижәсендә барлыкка килгән. Сузынқы, бөгелгән



Мүкле күл. Матюшино авылы янында.



формада. Ярлары сөзәк, нарат агачлары үсә. Сулыкның көньяк өлешендә йөзмә утрау бар. Явым-төшем һәм грунт сулары белән туена. Ял итү максатларында файдаланыла.

МҮКЛЭ КҮЛ, Көнчыгыш Кама арьягында. Бик елгасының сулык кушылдыкларының субүләрәндә, Азнакай районының Чәкән авылыннан 1,9 км көньяктарак урнашкан. Су өслегенә майданы 2,84 га. Суының күләме 26,4 мең м³. Озынлыгы 300 м, иң зур киңлегә 150 м. Уртача тирәнлегә 0,93 м, иң зур тирәнлегә 2 м. Күл карст-суффозия процесслары нәтижәсендә барлыкка килгән. Формасы катлаулы. Яр буе зонасы кәсләнгән. Суы бик йомшак (1,36 мг-экв/л), гидрокарбонат-хлорид-кальцийлы типта.

МҮКЛЭ КҮЛ, Көнбатыш Кама алдында. Идел елгасының югары террасасында урман массивында, Лаеш районының Татар Сараланы авылыннан 1,5 км төньяк-көнбатыштарак урнашкан. Су өслегенә майданы



Мүкле күл. Татар Сараланы авылы янында.

2,72 га. Суының күләме якинча 8 мең м³. Озынлыгы 290 м, иң зур киңлегә 120 м. Уртача тирәнлегә 3 м. Күл карст процесслары нәтижәсендә барлыкка килгән. Формасы катлаулы. Сулыкның уртасында йөзмә утрау бар. Ярлары күтәрәнке, күбесенчә сөзәк. Суы бик йомшак (0,7 мг-экв/л), гидрокарбонат-хлорид-кальцийлы типта. Гомуми минеральләшүе 45,2 мг/л. Үтә күрәнмәләгә 150 см.

МҮКЛЭ КҮЛ, Көнбатыш Кама алдында. Спас районының Отрада авылыннан 1,1 км көньяк-көнчыгыштарак (Чуртан күленнән көнчыгыштарак). Су өслегенә майданы 1,72 га. Суының күләме якинча 35 мең м³. Озынлыгы 230 м, иң зур киңлегә 110 м. Уртача тирәнлегә 2 м, иң зур тирәнлегә 4,7 м. Суы бик йомшак (1,4 мг-экв/л), гидрокарбонат-хлорид-кальцийлы типта. Гомуми минеральләшүе 105,3 мг/л. Үтә күрәнмәләгә 174 см.

МҮКЧЭЛЭР (Vryozoa), умырткасыз хайваннар тибы. 4 меңгә якин төре билгеле. Колониаль, күбесенчә

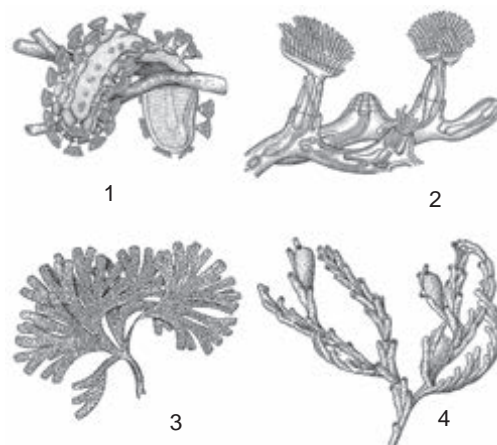

Мүкчэләр: 1. Сырлы бүрекчә (*Cristatella mucedo*); 2. *Plumatella repens* шуышма мүкчэләр колониясе участогы; 3. *Dendrobaenia* мүкчэләрнең аерчалы колониясе; 4 – *Idmonea* мүкчэләрнең куакчыл колониясе.

диңгез хайваннары. Зооид затларның озынлыгы 1 мм тирәсе, бөтен колониянеке — берничә см га кадәр. Колонияләр тәңкә, калак рәвешендә куакчыл, кабыксыман булырга мөмкин. Кайбер затлар кармавычлы таж урнашкан алгы (полипид) һәм саклагыч кутикула белән капланган капчыксыман арткы (цистид) бүлекләрдән тора. Авыз әйләнәсендә дугасыман яки түгәрәк лофофорда урнашкан кармавычлар тажы — мүкчэләрнең төп үзенчәлегә. Колониядәге затларның күпчелегә саклагыч функция үти. Мүкчэләр — икенчел куышлыклы хайваннар. Ашкайнату системасы элмәксыман, тышкы яктан лофофор төбәндәге анализчылык белән ачыла. Нерв системасы йоткылык яны ганглийлары рәвешендә һәм аннан таралучы нервлардан тора. Кан, сулыш, бүлеп чыгару системалары юк. Гермафродитлар. Колонияләрнең үсеше женесез, бөреләнәп үсү хисабына бара. Төчә су мүкчэләре шулай ук «эчке бөреләр» — статобластлар барлыкка килү юлы белән дә үрчәргә мөмкин, алар исә көзен формалашалар һәм кышлылар. Төчә су мүкчэләрнең колонияләре, нигездә, кыш башланыр алдыннан үләр.

Татарстан территориясендә 3 төре бар. **Сырлы бүрекчә** (*Cristatella mucedo*) суалчансыман колония булып яши, субстратка ныклап берекмәгән, акрын гына шуышырга сәләтле. Колонияләрнең тышчасы желатинлы, койкасыман. Зооидлар суырыла алмый, лофофор дагасыман, статобластлар чәнечкеле һәм ыргаклы түгәрәк формадан тора. **Йомгаксыман мүкчэләрнең** (*Plumatella fungosa*) — кайвакыт бик зур тыгыз көрән төстәге йомгаклар рәвешендәге колонияләре төрле су асты предметларына урнашалар, шул исәптән суүткәргечләрдә билгеле бер зыян салып яшиләр. Көпшәләренә кутикуласы хитинлашкан, зооидлар цисталар эченә суырылып керә, статобластлар һава камералы һәм тышкы ыргакларсыз. Шуышма мүкчэләр (*P. repens*) — ятып үскән тармаклы көпшәләр рәвешендәге колония, субстратка нык-

лап берәгә. Көпшәләрнең кутикуласы хитинлашкан, зооидлар эчкә суырыла ала, статобластлар 2 төрле: утырма түгәрәк һәм озынча вак түгәрәк, нык хитинлы кутикула белән капланган иркен йөзүчеләр. Мүкчәләр суларның химик токсиннар белән пычрануына бик сизгер.

МЫЕКЛАЧ КОҢГЫЗЛАР (Cerambycidae), коңгызлар семьялыгы. 25 меңгә якин төре билгеле. Татарстан территориясендә төрләр саны төгәл билгеләнмәгән. Нигездә, зур яки уртача зурлыктагы коңгызлар. Гәү-

дәсенә озынлыгы 9–60 мм, сузынқы, төкчәле, мыекчыклары ярты гәүдәдән озынрак. Урта күкрәкнең алгы күкрәккә ышкылуы нәтижәсендә, күп кенә төр коңгызлар үзенчәлекле шыгырдавык тавыш чыгарырга сәләтле. Личинкалары ұзагач эчендә һәм кайры астында үсә, күпләре урман агачларына зыян китерә. Татарстан территориясендә **зур имән мыеклач коңгызы** (*Cerambyx cerdo acuminatus*), **Келер мыеклач коңгызы** (*Purpuricenus kaehleri*) һәм **тал мыеклач коңгызы** (*Lamia textor*) һәм башкалар очрый. Кара: *Коңгызлар* мәкаләсендәге таблицада 31 рәсем.





НАЖАР елгасы, Көнчыгыш Кама алдында, Иж елгасының уң кушылдыгы. Озынлыгы 9,9 км, бассейнының майданы 31,9 км². Можга калкулыгы буйлап Әгерже районы территориясеннән ага. Елга башы Яңа Никольский посёлогыннан 1 км көнбатыштарак, тамагы Нажар авылы янында. Елга башының абсолют биекlege 160 м, тамагыныкы — 65 м. Су жыелу майданының урманлылыгы 10%. Нажарның 0,8 дән алып 4 км га кадәр озынлыктагы 6 кушылдыгы бар. Елга челтәренен тыгызлыгы 0,65 км/км². Туенуы катнаш, өчтән ике өлеше кар сулары исәбенә. Жир асты сулары белән туену модуле 1–3 л/с·км². Бассейнда еллык су агымының уртача күпеллык катламы 122 мм, ташу агымы катламы 80 мм. Язгы ташу, гадәттә, март ахыры — апрель башында башлана. Елга ноябрь урталарында туңа. Елга тамагында суының иң аз вакытындагы уртача күпеллык чыгымы 0,06 м³/с. Язын суы каты (6–9 мг-экв/л), кышын һәм жәен бик каты (9–12 мг-экв/л). Гомуми минеральләшүе язын 400–500 мг/л, кышын һәм жәен 1000 мг/л дан күбрәк.

НАЛИМ, жумба (*Lota lota*), тәрәч балыклар семьялыгыныннан. Евразиядә, Төньяк Америкада таралганнар. Тәрәч балыклар семьялыгыныннан Европада бердәнбер төче су вәкиле. ТР территориясендә салкын чышмә сулы елгаларда очрый. Суга баткан агач ботаклары, ташлар астында ялгыз яши. Озынлыгы 60 см га кадәр. 1,5 кг чамасы авырлыкта. Озынча гәүдәле, тиредә тирән утыручы циклоидсыман вак тәңкәләр белән капланган, алар исә күп итеп лайла бүлеп чыгара. Башы киң, жәлпәк, өске казналыгына караганда аскысы кыскарак. Аркасы кара тимгелле зәйтүнсыман-яшел, корсагы саргылт яисә соры төстә. Налим башка балыклардан икенче озын арка һәм койрык асты йөзгечләре булу белән аерыла, аскы казналыгында 1 һәм борын тишекләре янында 2 кечкенә мыекчыгы бар. Яшөвенең өченче елында женси яктан житлегә. Жирле их-



Налим.

тиофауна вәкилләреннән аермалы буларак, уылдыкны кышын чәчә. Үрчемлеге — 300 меңнән 1 млн га кадәр уылдык бөртеге. Әңгер-меңгердә һәм төнлә актив. Жәен аз хәрәкәтләнүчән яшәү рәвеше алып бара, эссе көннәрдә йокыга тала. Ике яшыкә кадәрге вак налим — су төбөндәге төрле умырткасызлар, өч-дүрт яшәтгәләр күбесенчә вак балыклар (кыртыш, ташбаш, алабуга) белән туклана. Кәсәбәчелек объекты.

НАРАТ (*Pinus*), наратчалар семьялыгыныннан мәңге яшел ылыслы агачлар, сирәк кенә куаклар ыругы. 100 гә якын төре билгеле. Төньяк яримшарның уртача поясындагы урманнарда һәм субтропик зонаның таулы өлкәләрендә таралганнар. Татарстан территориясендә 1 төр — **гади нарат** (*P. sylvestris*) бар. Биекlege 35 м га, кәүсәсенә диаметры 1 м га кадәр житә. Тирәнгә китүче үзәк һәм киң булып ян-якка таралган тамырлы тамыр системасы яхшы үсеш ал-

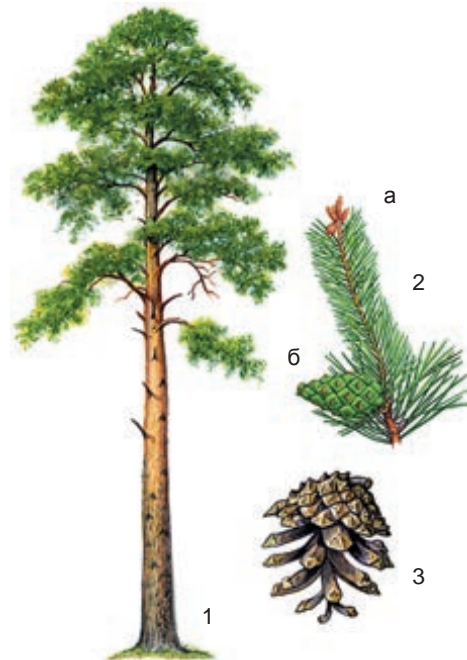

Гади нарат: 1 – гомуми күренеше; 2 – ботагы: кышлаучы күркәчеге (а) һәм формалашкан күркә (б) белән; 3 – орлыгын койганнан соң ачылган өлгергән күркә.



Нарат урманы. Лаеш районы.

ган. Ябалдашы жыйнак, яшь агачлар конуссыман, божрадагы ботаклары горизонталь рәвештә як-якка китә, үсә-үсә түгәрәк форма ала. Яшел яки күгелжем ылыслар (яфраклар) бәйләме бәбәкләрдә утыра. Ылыслары тар, чәнечкеле (әнәсыман), агачта 2–9 ел сакланалар. Сары яки кызгылт ата күркәчекләр агымдагы ел бәбәгенең төбөндә урнашалар һәм күпсанлы тәңкәсыман серкәчләрдән торалар. Ана күркәчекләр, гадәттә, агач башында һәм үсүче бәбәкләр очында ялгыз яки төркем булып үсәләр. Орлыклары чикләвексыман канатчалы; икенче елны өлгерәләр. Нарат орлыктан үрчи. Урман барлыкка китерүче төп токымнарның берсе. Идел, Кама, Вятка елга территорияларының комлы һәм балчыксыл комлы туфракларында нарат урманнарының аеруча зур массивлары сакланган. Кама аръягында һәм Идел алдында күпләп үстерелә. Нык һәм жиңел сумалалы үзгачы торак һәм гидротехника төзелешендә, авиация һәм суднолар төзелешендә, агач жиһазлары житештерүдә кулланыла. Сагзыннан (чәереннән) канифоль һәм скипидар алалар. Нарат урманнары мөһим санитар-гигиеник функция үти. Нарат һаваны ачыру барлыкка китерүче микроорганизмнардан саклаучы фитонцидлар бүлеп чыгара. Нарат бөресе какырык куптару, бәвел кудыру һәм дезинфекция чарасы буларак кулланыла. Нарат комнарны ныгытуда файдаланыла. Төп корткычлары — май коңгызлары, зур нарат филчеге, нарат ябалакчыгы һәм башкалар. Сирәк кенә **Себер нараты** яки Себер эрбете (*P. sibirica*) үстерелә (кара: *Эрбет паркы*).

НАРАТ ГӨМБӨЛӘРЭ (*Russula*), ал гөмбәчәләр ыругыннан гөмбәләр төркеме. Чын *гөрөждәләр*гә охшаш, эмма сөтчел сыекчасыз. Татарстан территориясендә 3 төре бар. **Ак нарат гөмбәсе** яки ак гөрөждә (*R. delicata*) — иң күп таралган гөмбәләрнең берсе. Июльдән октябрьгә кадәр яфраклы һәм катнаш урманнарда еш һәм күпләп очрый. Зур төркемнәр хасил итеп үсә. Эшләнәсе кабарынкы, картайган гөмбәнең — бүрәнкәсыман, диаметры 20 см га кадәр, тонык, ак, кайвакыт сары-коңгырт тимгелле, кырыйлары аска таба бөгелгән. Кабыгы эшләнәсеннән купмый.

Сабы кыска, аскы өлешендә аз гына тарая, тыгыз, ак төстә яки коңгырт. Йомшагы ак, сындырганнан соң төсә үзгәрми, хуш исле. **Кара нарат гөмбәсе** яки кара гөрөждә (*R. adusta*) июльдән октябрьгә кадәр яфраклы, ылыслы һәм катнаш урманнарда очрый. Төркем хасил итеп үсә. Эшләнәсенен диаметры 5–15 см, кабарынкы, өлгергән гөмбәнең бүрәнкәсыман, тонык соры төстә. Сабы тыгыз, кыска, эшләнәсе белән бер төстә. Йомшагы ак, сындырганда башта алсу-соры, аннары кара, каты. **Каралучан нарат гөмбәсе** (*R. nigricans*) июльдән октябрьгә кадәр ылыслы һәм яфраклы урманнарда очрый. Зур төркемнәр хасил итеп үсә. Эшләнәсенен диаметры 15 см га кадәр, башта кабарынкы, соңыннан үзәгендә батынкы, тонык ак төстә, ярылучан. Йомшагы тыгыз, ак, сындырганда башта



Ак нарат гөмбәсе.

кызара, аннары карала, хуш исле. Споралы порошокы ак. Сабының биелеге 8 см, юанлыгы 2 см га кадәр, туры, тигез, ак төстә. Ак нарат гөмбәсе һәм кара нарат гөмбәсе ашарга яраклы. Каралучан нарат гөмбәсе шартлыча ашарга яраклы.

НАРАТ ЖИЛӘГЭ (*Vaccinium vitisidaea*), арчанчалар семьялыгыныннан мәңгә яшел куакчык. Төньяк ярымшарның уртача һәм салкын поясларында таралган. ТР территориясендә ылыслы урманнарда үсә. 25 см га кадәр биелектәге үсемлек, озын шуышма тамырчалы. Сабагы туры, тармаклы. Яфраклары вак, эллипссыман, итләч, өсте кәе яшел, ялтыравыклы, асты ачык яшел, тонык, таркау көрән нокталы. Чәчәкләре аксыл-алсу, иенке чукарда, жиңелчә генә хуш исле. Жимеше — күп орлыклы, шарсыман ачык-кызыл жиләк. Май–июндә чәчәк ата. Жимешләре август–сентябрьдә өлгерә. Күбесенчә тамырчалардан үрчи. Жимеш һәм яфракларында органик кислоталар, шикәр, дуплау матдәләре, С һәм Р витамини, эфир мае бар. Жиләкләре татлы ашамлык-

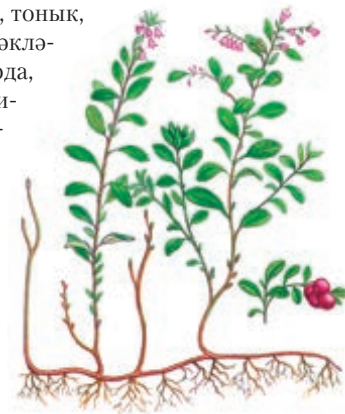

Нарат жиләге.

лар әзерләүдә файдаланыла. Халык медицинасында яфрак төнәтмәсә бәвел кудыру һәм антисептик чара, бал белән пешерелгән нарат жиләге үпкә туберкулёзын дөвалауда кулланыла. Яфрагын тире иләү өчен файдаланырга була. Декоратив, баллы үсемлек.

НАРАТ ЧЫПЧЫКЛАРЫ (*Phylloscopus*), әрәмә чыпчыклары семьялыгыннан кошлар ыругы. 30 дан артык төре билгеле, күпчелеге Евразиядә, берничә төре — тропик Африкада, Аляскада таралган. Татарстан территориясендә 8 төре бар. **Яз нарат чыпчыклары** (*Ph. trochilus*), **чикерткә нарат чыпчыклары** (*Ph. collybita*), **чыгырдавык нарат чыпчыклары** (*P. sibilatrix*), **яшел нарат чыпчыклары** (*Ph. trochiloides*) республиканың бөтен территориясендә,



1. Чыгырдавык нарат чыпчыгы; 2. Яз нарат чыпчыгы;
3. Чикерткә нарат чыпчыгы.

таллык нарат чыпчыклары (*Ph. borealis*) — төньяк районнарда, **таң нарат чыпчыклары** (*Ph. inornatus*) Казансу һәм Кесмәс елгалары үзәннәрендә көзгә очып килү вакытында очрыйлар, **кәрлә нарат чыпчыклары** (*Ph. proregulus*) һәм **коңгырт нарат чыпчыклары** (*Ph. fuscatus*) — бик сирәк төрләр. Күчмә кошлар. Урманнарда, урман буйларында, аланнарда, болыннарда яшиләр. Гәүдәләре озынча, 10–14 см озынлыкта. Каурый катламы күпереп тора, коңгырт, асты аксыл яки саргылт. Койрыгы туры. Томшыгы зур түгел, нәзек, безсыман. Кайбер төрләренә күзләре астында ачык төстәге сызык бар. Яшел нарат чыпчыклары башка төрләрдән канатларындагы аркылы аксыл сызык белән аерыла. Ояларын яннан керә торган шарсыман формада жирдә яки куакларда коралар. Коңгырт-кызыл тимгелле 3–8 ак йомырка салалар. Төрле бөжәкләр һәм вак умырткасызлар белән тукланалар. Нарат чыпчыклары бер-берсе белән бик охшаш, тышкы билгеләре буенча аларны кыр шартларында аеру мөмкин түгел диярлек, әмма бер-берсеннән сайраулары белән аерылалар.

НАРАТАСТЫ УРМАНЫ, табигать тыюлыгы. Мөслим районы территориясендә Наратасты авылы янында. 1994 елда оештырыла. Мәйданы 468 га. ТРның Кама аръягы шартлары өчен уникаль, яхшы сакланган нарат урманы. Бик елгасы зур борылма хасил иткән урында, уңъяк ярының комсу утырмаларында урнашкан. 1 нче яруста — аерым агачларның яше 120 һәм күбрәк тә булган наратлар, 2 нче яруста чыршы, имән, юкә, каен үсә. Куаклардан — шомырт, кабар агачы, гөлжимеш, миләш. Үлән капламында дала үсемлекләре, шул исәптән сүсән солыча (типчак) очрый. Наратасты урманы территориясендә ял базалары, балалар өчен жәйге сәламәтләндерү лагерьлары урнашкан.

НАРАТБАШ (*Equisetum*), наратбашчалар семьялыгыннан бер-яки күпеллык үләнчел үсемлекләр ыругы. 30 га якын төре билгеле, Австралиядән кала бөтен Жир шарында таралганнар. Татарстан территориясендә 7 төре бар. **Кыр наратбашы** (*E. arvense*), **кышлаучы наратбаш** (*E. hyemale*), **саз наратбашы** (*E. palustre*), **болын наратбашы** (*E. pratense*), **елга бие наратбашы** (*E. fluviatile*), **урман наратбашы** (*E. sylvaticum*) һәм башкалар һәр жирдә очрыйлар; **тармаклы наратбаш** (*E. ramosissimum*) — сирәк төр. Сирәкләнгән урманнарда, кырларда, су буйларында, сазлыклы болыннарда үсәләр. 15–100 см биеклектәге үсемлекләр. Тамырлары озын. Бәбәкләрендә буын арасы һәм буыннары яхшы беләнә, аларда исә божралап яфрактар урнашкан. Күзәнәкләренә кремнезём утыру сәбәпле, сабагы бик каты. Яфрактары вак, тәңкәсыман. Споралы һәм вегетатив бәбәкләре яшел. Споралы бәбәкләре апрель–июльдә чыга. Клоннар барлыкка китереп, күбрәк тамырчалардан үрчи. Наратбаш корылыкны һәм урман янгынынны яхшы кичерә. Өче туфрактарны өстен күрә. Кыр наратбашы үләнәндә алкалоидлар, сапонин, флавоноид, эфир майлары, кремний кислотасы бар; халык медицинасында үлән төнәтмәсә ревматизмны дөвалаганда, багыр һәм бәвел куыгы авырулары вакытында һәм кан туктату чарасы буларак кулланыла. Наратбаш — авыр



Кыр наратбашы.

бетерелә торган чүп үлән. Саз наратбашы терлекләр өчен агулы. Тармаклы наратбаш ТРның Кызыл китабына кертелгән (2016).

НАРАТЛЫ күле, Идел алды төбәгендә. Бола һәм Зоя елгалары субүләрендә, Буа районының Кабала авылыннан 0,3 км төньяк-көнчыгыштарак урнашкан. Күлдән 100 м көнбатыштарак автомобиль юлы үтә. Су өслегенең майданы 0,48 га, суының күләме 39 мең м³. Озынлыгы 100 м, иң зур киңлеге 80 м. Уртача тирәнлеге 0,81 м, иң зур тирәнлеге 1,1 м. Күл казанлыгы ясалма. Формасы калаксыман. Суы каты (6,5 мг-экв/л), болганчык, гидрокарбонат-хлорид-кальцийлы типта, саргылт төстә. Гомуми минеральлешүе 147,7 мг/л.

НАРАТЛЫ (Чалпы) елгасы, Көнчыгыш Кама арьягында, Бк елгасының сул кушылдыгы. Озынлыгы 13,8 км, бассейнының майданы 188,2 км². Елганың төп агымы Азнакай районы территориясендә, иң түбән агымы — Башкортстан республикасында. Елга башы Ирекле авылы янында, тамагы Азнакай районының Чалпы авылыннан 9 км төньяк-көнчыгыштарак. Елга башының абсолют биеклеге 200 м, тамагыныкы — 80 м. Су жыелу майданының урманлылыгы 15%. Наратлының 1,9 дан 9,8 км га кадәр озынлыктагы 3 кушылдыгы бар, аеруча зурысы — Иске авыл (сул кушылдык). Елга чөлтәренә тыгызлыгы 0,14 км/км². Туенуы катнаш, күбесенчә кар сулары исәбенә. Жир асты сулары белән туену модуле 0,5–1 л/с-км². Жәйге чорда елганың түбән агымы еш кына кибә һәм тамагына кадәр су барып житми. Бассейнда еллык су агымының уртача күпеллек катламы 90 мм, ташу агымы катламы 68 мм. Язгы ташу, гадәттә, март ахырында башлана. Елга ноябрь уртасында туңа. Елга тамагында суының иң аз вакытындагы уртача күпеллек чыгымы 0,195 м³/с. Суы язын каты (6–9 мг-экв/л), кышын һәм жәен бик каты (9–12 мг-экв/л). Гомуми минеральлешүе язын 400–500 мг/л, кышын һәм жәен 1000 мг/л дан күбрәк.

НАЯДА (*Najas*), наядачалар семьялыгынан бердәнбер үсемлекләр ыругы. 50 гә якын төре билгеле, бөтен Жир шары буенча таралганнар. ТР территориясендә 1 төре — **зур наяда** (*N. major*) бар, Көнбатыш (Олы Чирмешән елгасы тугае) һәм Көнчыгыш (Сөтле күл) Кама арьягында очрый. Зур булмаган инешләрдә, тугайлы сулыкларда, буаларда үсә; суга күмелгән. 10–60 см биеклектәге берьялык үсемлек. Сабагы каты, сынучан, тармаклы. Яфраклары божрада, озынча кыяк. Чәчәкләре вак, берле, яфрак куентыгында. Су астында серкәләнә. Жимеше төшсыман. Июль–августта чәчәк ата. Жимешләре август–сентябрьдә өлгәрә. Орлыктан үрчи. Югала баручы бик сирәк төр, ТРның Кызыл китабына кертелгән (2016).

НАЯСӨЛКА (Янасолка) елгасы, Көнбатыш Кама арьягында, Бизнә елгасының уң кушылдыгы. Озын-

лыгы 17,2 км, бассейнының майданы 122,3 км². Идел арьягы түбәнлегеннән ага. Елга башы Әлки районының Яңа Такталы авылы янында, тамагы Спас районының Антоновка авылыннан 2 км көнбатыштарак. Елга башының абсолют биеклеге 110 м, тамагыныкы — 60 м. Су жыелу майданының урманлылыгы 20%. Наясолканың 0,8 һәм 13,5 км озынлыктагы 2 кушылдыгы бар, аеруча зурысы — Такталы (сул кушылдык). Елга чөлтәренә тыгызлыгы 0,28 км/км². Туенуы катнаш, күбесенчә кар сулары исәбенә. Жир асты сулары белән туену модуле 1–3 л/с-км². Бассейнда еллык су агымының уртача күпеллек катламы 97 мм, ташу агымы катламы 92 мм. Язгы ташу, гадәттә, март ахырында башлана. Елга ноябрь ахырында туңа. Елга тамагында суының иң аз вакытындагы уртача күпеллек чыгымы 0,022 м³/с. Суы язын чагыштырмача каты (3–6 мг-экв/л), кышын һәм жәен бик каты (12–20 мг-экв/л). Гомуми минеральлешүе язын 100–200 мг/л, кышын һәм жәен 400–500 мг/л.

НӘДЕРБАШ, күркә борыны (*Stachys*), иренчәчәкләр семьялыгынан бер- һәм күпеллек үләннәр яисә ярымкуакчыклар ыругы. 300 гә якын төре билгеле. Ике ярымшарның да уртача һәм субтропик поясларында, тропикларның тауларында таралганнар. Татарстан территориясендә 6 төре бар. **Берьялык нәдербаш** (*S. annua*), **туры нәдербаш** (*S. recta*), **дару нәдербашы** (*S. officinalis*) һәм башкалар һәр жирдә, **Идел буе нәдербашы** (*S. wolgensis*) — Кама һәм Идел алдында очрый. Урман буйларында, куаклар арасында, сулык ярлары буенда, дымлы болыннарда үсәләр. 8–120 см биеклектәге үсемлекләр. Сабагы кытыршы төкчәле. Яфраклары бөтен яки тешәүле, каршыдаш урнашканнар. Чәчәкләре алсу, аксыл-шәмәхә, күе кызыл яки сары, башак чәчәк төркеме хасил итүче ялган божрага жыйналган. Жимеше — чикләвекчек. Июнь–июльдә чәчәк аталар. Жимешләре августта өлгәрә. Орлыктан һәм вегетатив юл белән үрчиләр. Халык медицинасында дару нәдербашы, туры нәдербаш, **урман нәдербашы** (*S. sylvatica*) үләнә төнәтмәсе үт һәм бөвел кудыру, ялкынсынуга каршы чара буларак кулланыла. Баллы үсемлекләр.



Дару нәдербашы.

НӘҮРҮЗГӨЛ, бадьян чәчәк, примула (*Primula*), нәүрүзгөлчәләр семьялыгынан күпеллек үләнчел үсемлекләр ыругы. 500 гә якын төре билгеле, Төньяк ярымшарның уртача поясында таралганнар. ТР территориясендә 2 төр — **язгы нәүрүзгөл** (*P. veris*) Кама һәм Идел алдында, **эре касәле нәүрүзгөл** (*P. macgocalyx*) Көнчыгыш Кама арьягында очрый.



Язгы нәүрүзгөл.

Урманнарда, урман буйларында, аланнарда, болынарда үсәләр. 15–30 см биеклектәге үсемлекләр. Тамырчасы кыска, куе нәзек тамырлардан тора. Яфрактары тамыр яны таралгысында, гади, жыерчыклы, кырыйлары дулкынсыман, бәрхетсыман. Чәчәкләре 5 өлешле, сары, хуш исле, чатыр чәчәк төркемдә. Эре касәле нәүрүзгөл киң эре чәчәк касәләре белән аерылып тора. Жимеше коңгырт төстәге күп орлыклы тартмачык. Иртә язда чәчәк аталар (исеме шуннан). Жимешләре июнь–июльдә өлгерә. Орлыктан үрчиләр. Дару үсемлекләре. Тамырларында сапониннар, эфир майлары, гликозидлар, яфрактарында С витамини бар. Тамырларынан ясалган төнәтмә какырык кушгару, бәвел кудыру һәм тирләтү чарасы буларак кулланыла; яфрактары гипо- һәм авитоминоз вакытында файдаланыла. Декоратив, баллы үсемлекләр.

НӘҮРҮЗГӨЛЧӘЛӘР (Primulaceae), нәүрүзгөлчәләр рәтеннән ике өлешле үсемлекләр семьялыгы. Үләннәр, сирәк кенә куаклар яки ярымкуаклар. 1000 гә якын төре билгеле (30 га якын ыруг), башлыча, Төньяк ярымшарның уртача һәм салкын өлкәләрендә таралганнар. Татарстан территориясендә 6 ыругтан 11 төр бар. Бер- һәм күпчеллек үләнчел үсемлекләр. Күпчелек төрләрен сабагы туры. Яфрактары чиратлашкан, каршыдаш яки әвернә торышлы, гади яки аерчалы, кайвакыт нык кына теленмә, тамыр яны таралгысында урнашкан. Чәчәкләре берле, куентылы яки сабак очында. Касә һәм таж яфрактары кушылган. Жимеше — тартмачык. Орлыктары вак яралгылы. *Нәүрүзгөл, тишмәнүт* (жепсыман һәм төньяк), *болынчәй, талакдар* халык медицинасында кулланыла; гади болынчәй, дарулы талакдар — баллы, тишмәнүт, нәүрүзгөл — декоратив үсемлекләр. Дингез буе глауксы ТРның Кызыл китабына кертелгән (2016).

НЕМАТОДАЛАР, йомры суалчаннар (Nematoda), беренчел куышлы суалчаннар классы. Соңгы карбон чорынан билгеле. Гәүдәсе сегментларга бүленмәгән,

орчыксыман, жепсыман, кечкенә мичкәсыман, йомры (икенче исеме шуннан). 500 меңнән артык төре билгеле; вәкилләренең саны буенча бөжәкләрдән соң икенче урынны алып тора. Дөньяның барлык өлешләрендә таралганнар, диңгезләрдә, төче сулыкларда, туфракта яшиләр. Күп кенә нематодалар үсемлекләрдә (фитонематодалар), умырткасыз, умырткалы хайваннарда һәм кешедә паразит булып яшиләр. Бик кечкенә, ирекле яшәүчеләр (мм ның өлешләреннән алып — 5 мм га, сирәк кенә 50 мм га кадәр); паразит формалары, гадәттә, кечкенә, эмма кайберләре 40–100 см (8,5 м га кадәр) озынлыкка житә. Нематодаларның гәүдәсе күпкатламлы кутикула (үзенчәлекле тышкы скелет ролен һәм саклагыч функцияне башкара) белән капланган, аның астында гиподерма урнашкан. Буй мускулатура орчык формасындагы озын мускул жеписелләреннән хасил була. Аерым женесле, женси диморфизм күзәтелә (ата затлар аналарыннан кечерәк). Йомырка салучылар, сирәк кенә тереләй тудыручылар. Күбесе арадаш хужаларыннан башка гына житлегә. Ирекле яшәүче нематодалар микроорганизмнар, сүүсемнәр, детрит белән туена, ерткычлары бар, аеруча үсемлек, гөмбә согы, азык яки хужасы тукымасы белән туена торган паразитлар күп. Аерым төрләре кешедә һәм хайваннарда житди авырулар тудырырга мөмкин. ТР территориясендә кешедә паразитлык итүче нематодалардан *бабасырлар, аскаридалар, чәчбашлар, трихинеллар* һәм башкалар билгеле. Алар энтеробиоз, аскаридоз, трихоцефалёз кебек авырулар китереп чыгара. Фитонематодалар (Татарстанда 7 төре теркәлгән) үсемлекләргә зарарлы: **бәрәңге нематодалары** (*Heterodera rostochiensis*), **чөгендер нематодалары** (*H. schachtii*), **солы нематодалары** (*H. avenae*) тамырларда паразитлык итә, аларның көчле тармаклануын һәм вак тамырларның черүен китереп чыгара; **оры нематодалар** (*Meloidogyne* sp.) яшелчә культураларының тамырларында орылар хасил итә; *Ditylenchus* ыругыннан сабак нематодалары үсемлекләрен сабагын, суганчасын, тамырчасын (суган, сарымсак, чөгендер, каен жиләге һәм башкалар) зарарлы, үсешнең начараюын һәм жир өсте органнарының деформациясен китереп чыгара.

НЕОГЕН СИСТЕМАСЫ (ЧОРЫ), неоген (грек теленнән *néos* — яңа һәм *génos* — туу), *кайнозой эратемасының* (эрасының) урта системасы. Палеогеннан соң, *дүртенчел система* (чор) алдынынн килә. 23,8 млн еллар элек башлана, 21,5 млн ел дөвам итә. 2 бүлеккә аерыла: түбән — миоцен (18,5 млн ел дөвам итә, Татарстан территориясендә күп өлеше юк) һәм югары — плиоцен (якынча 2,7 млн ел). Инглиз геологы Ч.Лайель тарафыннан билгеләнә (1833). Неоген системасы (чоры) утырмалары барлык континентларда һәм океан төпләрендә таралган. Бу чор ахырында хәзерге рельефның һәм гидрочелтәрнең төп билгеләре формалаша, Альп, Карпат һәм башка тау системаларының барлыкка килүе тәмамлана.

Неоген системасы (чоры) өчен климатның шактый салкынаюуы (Антарктида һәм Гренландия боз капламы хасил булу) һәм жылынуының чиратлашуы хас. Үсемлекләр дөньясында төп рольне хәзерге чор үсемлекләре уйный. Миоценның башлангыч чорының икенче яртысында Евразиядә — хортумлылар (мастодонтлар) һәм атсыманнар, неоген системасы (чоры) ахырында мамонтлар, сарыкүгезләр һәм башкалар килеп чыга. Неоген диңгезләрендә иң гади төзелешлеләр (фораминифералар, радиолярияләр, ике кабырчыклы моллюсклар), кысласыманнар, сөякле һәм кимерчәкле балыклар, су имезүчеләре тереклек итә. Хәзерге Татарстан территориясене неоген системасында (чорында) рельефы ачык чагылган коры жирне тәшкил итә: төп Идел, Кама, Вятка һәм Агыйдел елга системаларына нигез салына һәм алар үзләренчә үсешен башлыйлар, бу чорда аларның тугайлары шактый батынкы була. Плиоценның икенче яртысында бу территориягә үзән батынкылыклары буенча Акчагыл



Неоген чоры кара-көрән комсыл-балчык катламнары.

диңгезе сулары керә (бассейн утырымнары Кама һәм аның кушылдыклары үзәннәрендә, Вятканың суляк яры буенда, Иделнең аның белән Мишә арасындагы үзәннәрендә һәм күп кенә башка урыннарда табыла). Татарстан территориясендә неоген системасы (чоры) утырмалары киң таралган, төче (түбән һәм югары горизонтлар) һәм тозлы сулы (урта өлеше) токымнардан гыйбарәт. Неоген системасының (чорының) аеруча борынгы катламнары (6 млн ел) Татарстан территориясендә бүлгәләнмәгән (понт һәм киммерий яруслары), аллювиаль ком, вак чуерташ, чуерташ һәм балчык катламлы вакланган таштан тора. Сидерит конкрецияләре, органик калдыклар, нарат, чыршы һәм жылы яратучан үсемлекләрнең споралары һәм серкәләре, моллюсклар очрый. Неогенның югары өлешендәге утырмалар (Акчагыл) киң таралганнар. Алар ком, комташ, вак чуерташ, чуерташ, торф һәм балчыктан торалар, соңгыларында пирит, сидерит, вивианит кушылмалары, ә Балык Бистәсе районында 0,5 м га кадәр калыңлыктагы күмер катламы күзәтелә. Плиоценның калыңлыгы 310 м га кадәр, яше 5,3–2,6 млн ел. Неогенның файдалы казылмалары:

бентонит, керамзит һәм кирпеч балчыклары, кварц һәм кварцглауконит комнары, вивианит, торф, көрән күмер. Ком һәм вак чуерташ кушылмасы — жир асты су чыганаclarы өчен яхшы коллектор.

НЕОТЕКТОНИК ХӘРӘКӘТЛӘР (грек теленнән — *néos* — яңа һәм *tektonikós* — төзелешкә караучы), жир кабыгының кайнозойда башланган (24–26 млн ел элек) һәм бүгенге көнгә кадәр дәвам итүче тектоник үзгәрешләре. Башка тектоник хәрәкәтләр белән бергә неотектоник хәрәкәтләр. Жирнең хәзерге рельефының төп үзгәрешләрен формалаштыралар. Рус геологы В.А.Обручев тарафыннан тектониканың мөстәкыйль бүлегә буларак билгеләнә (1948). Неотектоник хәрәкәтләрнең теоретик бурычларын хәл итү гамәли мәсьәләләргә чыгу белән тыгыз бәйләнештә: озак вакытка исәпләнгән корылмаларны проектлаштыру, су белән тәэмин итү, чыганаclar эзләү, жир тетрәүләрен алдан әйтү һәм башкалар. Татарстан территориясендә неотектоник хәрәкәтләр анализы, аерым алганда, атом электростанциясене төзелешен дәлилләү максатында үткәрелә. Неотектоник хәрәкәтләр кайнозойның геологик тарихында, хәзерге һәм күмелгән рельефларда, гидрографияда, елга челтәре төзелешендә, гидрогеологик шартларда, геофизик һәм геодезик параметрларда, сейсмиклыкта һәм башкаларда чагыла.

Татарстан территориясендә беренче тәртиптәге (кечерәк тәртиптәге структуралар белән катлауланган) эре неотектоник структураларны аерып күрсәтәләр: чагыштырма күтәрелмәнең Көнбатыш (Идел алды) өлкәсе, Вятка зонасының көньяк чигендәге күтәрелмә, Татар гөмбәзенең Көнъяк һәм Төньяк күтәрелмәләре, Урта Кама валсыман күтәрелмәләре зонасы, Идел арьягы бөгелеше, Югары Кама һәм Бола-Карлы иңкүлеге. Бу зона чикләрендә неотектоник күзгалулар төрле көч белән барган. Уртача амплитудасы 500 м га кадәр булган һәм 200 м чиккә жиктәк эрозия киселешле аеруча әһәмиятле күтәрелешләр Татарстанның көнбатыш өлешендә — Карлы елгасы районында (Буа районының Ямбулат авылы) башлангыч плиоценда һәм башлангыч миоценда була. Неоген-дүртенчел чорда (20–1 млн ел элек) барлыкка килгән кече тәртиптәге структураларга бөтен Идел һәм Кама буенда киң таралган уннарча метр амплитудалы вак жыерчыклык керә. Аның барлыкка килүенә рельефның эрозия белән ергалануы шартларында пластик токымнарга тигезсез статик басым язалу сәбәп була. Нәтижәдә, балчыксыз токымнар сүбүләрдән елга үзәннәренә кышып чыгарыла һәм алар дисгармоник жыерчыклар хасил итәләр, мәсәлән, Тәтеш шәһәре янындагы жыерчыклар. Хәзерге заманда Татарстан территориясендә неотектоник хәрәкәтләр елына 44 мм га кадәр тизлек белән территориянен аерым участкаларының күтәрелүендә һәм иңүендә чагыла һәм аеруча сусакалагыч зоналарда һәм жир кабыгының ярылган урыннарында палеозойның карстланучы токымнарының ююлуына һәм утыруына сәбәпче була. Татарстан территориясендә, шул исәптән

Казанда кайбер урыннарда карст утырмалары елына уннарча миллиметр тәшкит итә, еш кына неотектоник хәрәкәтләрдән артып китә һәм аларны йота. Аерым карст укыннарының тирәнлеге һәм диаметры уннарча метрга житә (кара: *Карст*).

НЕОТТИАНТА (*Neottianthe*), сәхләбчәләр семьялыгынан күпеллык үләнчел үсемлекләр ыругы. 6 төре билгеле, Евразиянең уртача поясында таралганнар. Россиядә 1 төре — **калпаксыман неоттианта** (*N. cucullata*) бар. ТР территориясендә Көнбатыш Кама алдында очрый. Нарат урманнарында үсә. 2 аерчага бүленгән шарсыман бүлбеле үсемлек. Сабагы нәзек, кабыргалы, аксыл-яшел төстә, 8–15 см биюклектә. Өске яфраклары — тар, ланцетсыман, аскылары (сабак төбөндә) — эллипссыман, кыска, очлы. Чәчәк төркеме — бер яклы көпшәк чүк. Чәчәкләре ачык алысу, сирәк кенә ак төстә, исе юк. Жимеше — тартмачык. Июнь—июльдә чәчәк ата. Жимешләре августта өлгерә.



Калпаксыман неоттианта.

Орлыктан үрчи. Декоратив үсемлек. Югала баручы сирәк төр, ТРның Кызыл китабына кертелгән (2016).

НЕФТЬ (фарсы теленнән), үзенә генә хас исле, янучан майлы сыеклык; файдалы казылма. Углеродлар һәм кислород, күкерт, азот кушылмалары катнашмасы. Төсе көрән (күбесенчә), сары-яшел, кара; сирәк кенә — төссез. Нефтьтә эрегән газлар (1 т га 30 дан 300 м³ га кадәр), минераль тозлар, металллар (V, Ni, Cu, Co, Mo һәм башкалар) бар. Тыгызлыгы 0,8 дән 1,5кг/м³ га кадәр. Органик эретмәләрдә эри. Тыгызлыгы, күкерт, майлар, фракция, асфальтен, парафиннар күләме, жылылык бирүчәнлеге һәм башкаларбуенча классификацияләнгән. Нефтьнең барлыкка килүе турында төрле карашлар (органик, нэорганик һәм катнаш) яшәп килә. Табигый көчләр (гравитацион, гидравлик, молекуляр) йогынтысы астында барлыкка килгәннән соң, нефть, ятмалар хасил итеп, иң якын коллекторларга, күтәрелкә участокларга (нефть жы-

елу урыннарына) күчә. Нефть жыелу урыннарының аеруча күтәрелкә өлешендә кайвакыт газ (газ «эшләпәсе»), астарак, катлам басымы астында нефть, аннан соң су ята. Тирәнлек арту белән, катлам температурасы 100 м саен уртача 2,5–3,5 °С ка күтәрелә. Нефть уннарча метрдан алып 5–6 км да һәм тагын да тирәндәрәк (тирәнлек арту белән, ятмаларда газ да күбәя) ята. Нефтьнең иң күп ятмалары 1–3 км тирәнлектә урнашкан. Хәзерге ысуллар белән катламда тупланган нефтьнең 70% ка кадәр алырга мөмкин, әмма алынучы запаслар геологик запасларның 30–40% ын гына тәшкит итә. Гамәли эһәмияткә запасы йөзләргә мең һәм артыграк тонна булган катламнар ия. Ятмалар жыелмасы чыганак барлыкка китерә. ТР территориясендә сәнәгый нефть чыганакалары ташкүмер утырмаларында 1943 елда Шөгәр авылы тирәсендә, девонда — 1946 елда Баулы шәһәре тирәсендә, 1948 елда Лениногорск районының Тимәш авылы (кара: *Ромашкино нефть чыганагы*) янында ачыклана. 2015 ел башына якынча 1 млрд т традицион нефть, 1,4 млрд т дан күбрәк югары үзле (битуминозлы) һәм 1 млрд т дан күбрәк сланецлы нефть тәшкит иткән палеозой утырмаларында 206 чыганак ачыла. Нефть туплану өчен уңайлы ком коллекторлары борынгырак рифей-венд утырмаларында очрый. Углерод эзләре кристаллик нигезнең протерозой һәм архей токымнарында табыла. ТР территориясендә нефть коллекторлары булып терригенлы (комташ һәм комлы алевролитлар) һәм карбонатлы (известьташлар һәм доломитлар) токымнар тора. Сәнәгый эһәмияткә (запасларның 64,5% ы) терригенлы (1,5–2 км тирәнлектә) девон һәм карбонат-терригенлы (0,8–1,3 км тирәнлектә) ташкүмер утырмалары ия. Девонның катлам-коллекторлары — структур, структур-литологик, карбонныкылар — зур күләмле һәм гөмбәзсыман-катламлы типтагы нефть жыелу урыннары барлыкка китерә. Төп сәнәгый тупламалар, структур-тектоник яктан караганда, Көнъяк гөмбәзгә, запасларының зур булмаган өлеше — Татар гөмбәзенең Төнъяк күтәрелмәсенә һәм Мәләкәс иңкүлегенә көнчыгыш читенә: нефть-газлы зоналар барлыкка китерүче (Ромашкино, Яңа Елховой, Баулы һәм башкалар) сызык булып сузылган валларга, структур баскычларга яки эре гөмбәзсыман күтәрелмәләргә туры килә. Нефть запасларына карап, чыганакаларны уникаль (Ромашкино), иң зур (Яңа Елховой) һәм зур (Баулы, Беренче Май, Бондюг, Алабуга, Сабанчы), уртача һәм кечкенә төрләргә бүлеләр. Татарстан территориясендә нефть чыганакаларының төп үзенчәлекләре: газ «эшләпәсе»нең булмавы, нефтьле катның чагыштырмача юкалыгы, файдалы катламнарның литологик-фациаль яктан еш үзгәрүе, аларның даими булмаган күп кенә кечкенә катламнарга бүлгәләнүе, ятманың су өсте өлешенең зур майдан алып торуы һәм башкалар. Көнъяктан төнъякка таба нефтьле кат һәм газ факторы, күкерт күләме кими, киселеш буенча астан өскә таба, газ факторы кимү белән бергә нефтьнең тыгызлыгы һәм үзлегә



арта. Ургача (0,871–0,910 г/см³), авыр (0,910 г/см³ дан артык), шулай ук югары күкертле (83%) һәм үзле (71%) нефтьләргә аералар. Геологик утырмаларның яшенә бәйләү рәвештә нефтьнең составы: девон нефтьте жинелрәк (0,833–0,93 г/см³), азрак күкертле (күкерт күләме 0,4–2,8%), парафинлырак (3,5–5,1%), ачык фракцияләү күбрәк (40–47%); карбон нефтьте, нигездә, авыр (0,882–0,958 г/см³), югары күкертле (2,4–4,7%), парафинлы (2,6–3%), девон нефтенә караганда ачык фракцияләү азрак (42%); Пермь нефтьте авыр (1 г/см³ һәм күбрәк), югары күкертле (4% тан күбрәк). Нефть чыганаclarын эшкәртүгә эре «Татнефть» гаммави акционерлык жәмгыяте һәм 30 га яқын бәйсез (кече) нефть компанияләре («Шешмаойл», «ТатРИТЭК-нефть», «Кара алтын», «Татнефтеотдача» һәм башкалар) алып бара. 1972 елда — беренче, 1981 елда — икенче, 2007 елда өченче млрд. т нефть чыгарыла. 2015 елда нефть табу күләме 33,12 млн т тәшкил итә. Шулай ук кара: *Идел-Урал нефть-газ төбәге*.

НЕФТЬНЕҢ ИЯРЧЕН ГАЗЛАРЫ, Жир кабыгында нефть ятмалары өстендә (газ «эшләнә») һәм эрегән халәттә нефтьтә һәм катлам суларында очрый торган метан рәте углеводородлары һәм углеводород булмаган компонентлар катнашмасы. Углеводородлар метан (85–95%), этан, пропан, бутаннан һәм сирәк кенә пентаннан; углеводород булмаган компонентлар, башлыча, азот, углекислый гиз һәм күкертле газлардан, су парлары, гелий һәм башкалардан гыйбарәт. Татарстанда ирекле газ булган чыганаclar табылмаган. Нефть чыганаclarыннан газ нефть белән бергә чыгарыла, 1 т нефтьтә 15–75 м³ газ («газ факторы») була. 127 чыганаc буенча нефтьнең иярчен газлары запасы яқынча 20 млрд м³, чыгару — елына 1 млрд м³ (2014).



Күгелжем нечкә сабак.

НЕЧКӘ САБАК, келерия (Koeleeria), кыяклылар семьялыгынан күпеллык үләнчел үсемлекләругы. 50 гаяқын төребилгеле. Ике ярымшарның да тропиклардан башка поясларында һәм тропикларның биек тауларында таралганнар. Татарстан территориясендә 6 төре бар. **Делявин нечкә сабагы** (K. delavignei), **күгелжем нечкә сабак** (K. glauca) ара-тирә барлык районнарда очрыйлар; **кикрикле нечкә сабак** (K. cristata) — Кама аръягында; **зур нечкә сабак** (K. grandis), **каты яфраклы нечкә сабак** (K. sclerophylla) һәм **ком нечкә сабагы** (K. sabuletorum) — республика өчен сирәк төрләр. Нарат урманнарында, далаланган комлы сөзәклекләрдә, ачылган известьташларда, су баса торган болыннарда, урман буйларында үсәләр. 20–80 см биеклектәге үсемлекләр, тыгыз кәсләр барлыкка китерәләр. Көпшә сабаклы, буынтыклы. Яфраklары — күгелжем-яшел төстәге тар кыяк. Күп санлы башакчыklары кыска сапларда урнашкан, 2–5 чәчәкле, тар куге башак-

сыман себеркәчтә. Жимеше — бөртекчә. Май–июльдә чәчәк аталар. Июль–августта жимешләре өлгерә. Орлыктан үрчиләр. Яшь үсемлекләү терлек азыгы булып тора. Күгелжем нечкә сабак комнарны ныгыта. Каты яфраклы нечкә сабак ТРның Кызыл китабына кертелгән (2016).

НИМФАЛИДЛАР (Nymphalidae), көндезге чукмар мыеклы күбәләкләр семьялыгы. Көндезге күбәләкләр арасында иң күп санлысы. 2,5 меңгә яқын төре билгеле, Россиядә — 140 ка яқын. Татарстан территориясендә 17 ыругтан 38 төре бар: перламутрлы күбәләкләр, *тасмачлар*, әреkmән күбәләге, *кычыткан күбәләге* һәм башкалар. Болыннарда, урман аланнарында, урман, юл буйларында очрыйлар. Еш кына чәчәкләргә куналар, аерым төрләрен зарарланган агач кәүсәләрендә, азык калдыкларында, пычракта, тирестә күрү гадәти күренеш. Канат жәеме 2,5 тән 18 см га кадәр, ачык төстә: канатларының өске ягы аксыл яисә кара-су буйлы кара яки кызыл-көрән, кызгылт-сары төстә, аскы ягы кайры, кипкән яфраklар яки туфрак төсенә охшаш. Алгы аяклары үсеш алмаган. Гусеницаларның гәүдәсендә яки башында чәнечкеләр сизелеп тора. Үсемлекләрдә яшиләр, үлән, агач, куак яфраklары белән туеналар. Курчаклары металлсыман ялтыравык тимгелле; башлары аста килеш асылынып торалар. Гадәттә, күбәләкләр яки яшь гусеницалар кышлый. **Тос үзгәртүчән күбәләк** (Apatura iris) ТРның Кызыл китабына кертелгән (2016). Кара: *Күбәләкләр* мәкаләсендәге I таблицада 1, 7, 11, 12 рәсемнәр.

НОКРАТ, зоологик тыюлык. Мамадыш районы территориясендә урнашкан. Яковка авылынан көнчыгыштарак Әнжерә елгасы тамагы янында, Вятка елгасының сульях тугаендагы участокны алып тора. Сулы-сазлыклы жирләр. Мәйданы 1380,72 га. 2019 елда киек кошларының санын арттыру өчен шартлар тудыру максатыннан оештырыла. Территория тал, зирек, жиканбаш әрәмәлекләре белән капланган; биредә элеккеге елга юлында сакланып калган күлләр күп. Табигый шартлар кыр үрдәге һәм орнитофаунаның башка су һәм су яны төрләрен үрчетү, үстерү өчен уңай. Киләчәктә тыюлык ябулы шартларда чыгарылган үрдәк бәпкәләрен иреkkә жибәрү, өстәмә ашагу һәм ясалма оялар урнаштыруны эченә алган актив биотехника исәбенә кыр үрдәгенә зур популяциясен формалаштыру зонасы булуны алга куя, әлеге төрне Вятка, Кама елгаларына, яқын-тирәдәге күлләргә жибәрү урыны булып хезмәт итәчәк.

НОКСА елгасы, Көнбатыш Кама алдында, Казансу елгасының сул кушылдыгы. Озынлыгы 42 км, бассейнының мәйданы 215 км². Елга башы Питрәч районының Кошакково авылынан 5 км төньяк-көнчыгыштарак, тамагы Казанның Совет районы Кече Дербышки авылында; төп агымы Биектау районы территориясендә. Елга башының абсолют биекlege 170 м, тамагыныкы — 53 м. Абсолют биекlege 130–150 м

булган калкулыклы платодан тора, озынча ерым-сызалар (4–5 км озынлыкта) системасы белән ерланган. Су жыелу майданының урманлылығы 6%. Елга үзәне асимметрияле: югары агымында сулъяк сөзәклегә, ә урта һәм түбән агымында уңъягы текәрәк. Сөзәклекләрдә урыны белән доломит-известьеле катламнарда хасил булган карст бүрәнкәләре бар, ерым эрозиясе көчле үсеш алган; ерым чөлтәренен уртача тыгызлығы Константиновка авылы янында, эрозияле киселешнән тирәнлегә 75–85 м булганда, 0,9–1,1 км/км² га житә. Елга юлы бормалы, тармакланмаган, киңлегә 2–8 м. Пләсларда иң зур тирәнлек 0,8–1,5 м, сайлыкларда 0,3–0,5 м; агым тизлегә тиңдәшле рәвештә 0,1–0,2 м/с һәм 0,3–0,4 м/с тәшкил итә. Ноксаның 1,7 дән 7,4 км га кадәр озынлыктагы 7 кушылдыгы бар. Елга чөлтәренен тыгызлығы 0,34 км/км². Туенуы катнаш, күбесенчә кар сулары исәбенә. Язгы ташу апрельнең беренче ункөнлегендә башлана, еллык агымның 80% ка кадәрә шушы



Нокса елгасының түбән агымы.

вакытка туры килә. Пләслы күлләр чөлтәре хасил итеп, жәен елга урыны-урыны белән кибә; агымның кимүе елга төбөндөгә көпшәк утырмаларның һәм бассейнындагы карст бушлыкларының шактый суны йотуы белән бәйле. Елга жәйгә чорда, нигездә, жир асты чыганакаларыннан туена. Жир асты сулары белән туену модуле 0,25–3 л/с·км². Урта агымда суның уртача күпәеллык чыгымы 0,008 м³/с, тамагында — 0,02 м³/с. Гадәттә, ноябрьнең беренче яртысында, боз кату белән, кышкы саегу башлана. Боз катуның уртача озынлыгы 140–150 көн. Кыш ахырында бозның калынлыгы 55 см га житә. Елганың жир асты сулары чыгышлары һәм сәнәгать предприятиеләре агынтылары урыны булган аерым участкалары боз белән капланмый. Суы гидрокарбонат-сульфат-кальцийлы типта, язын йомшак (1,5–3 мг-экв/л), кышын һәм жәен каты (6–9 мг-экв/л). Гомуми минеральләшүе язын 200–300 мг/л, жәен 700–1000 мг/л.

НОНЁЯ, нонне үләне (Nonea), кыярчалар семьялыгыннан бер-яки күпәеллык үләнчел үсемлекләр ыругы. 35 төрә билгеле. Евразиядә һәм Төньяк Африкада

таралганнар. ТР территориясендә 1 төрә — **рус нонясы** (*N.rossica*) үсә. Сирәк кенә барлык районнарда, ешрак Кама һәм Идел елгаларыннан көньяктарак очрый. Далаланган сөзәклекләрдә, кырларда, чүплә урыннарда, юл буйларында үсә. 15–30 см биеклектәге үсемлек, төкчәле, соры-яшел, озын, бизле төкләр белән капланган. Сабагы туры, тармаклы. Яфраклары озынча, ланцетсыман, ассылары — сабакка таба тарая, өскеләре — утырма. Чөчәкләре яфраклы гади бөтеркәгә жыйналган. Жимеше — каты төкчәле жыерчыклы чикләвекчек. Май–июльдә чөчәк ата. Жимешләре июнь–августта өлгәрә.

НОРМА́ елгасы, Көнбатыш Кама алдында, Мишә елгасының уң кушылдыгы. Озынлыгы 40 км, бассейнының майданы 561 км². Елга башы Арча районының Каенсар авылыннан 4 км көнчыгыштарак, тамагы Питрәч районының Әлбәдән авылыннан 1 км төньяк-көнчыгыштарак. Елга башының абсолют биеклегә 180 м, тамагыныкы — 63 м. Су жыелу майданының урманлылығы 15%. Норманың 14 кушылдыгы бар, аеруча зурлары — Щира (13 км), Үшнә (26,9 км). Елга чөлтәренен тыгызлығы 0,38 км/км². Туенуы катнаш, күбесенчә кар сулары исәбенә. Жир асты сулары белән туену модуле 1–3 л/с·км². Язгы ташу март ахырында башлана һәм еллык агымның 80% ка кадәрә шушы чорга туры килә. Бассейнда еллык су агымының уртача күпәеллык катламы 161 мм, ташу агымы катламы 127 мм. Елга, гадәттә, ноябрь уртасында туңа. Елга тамагында суының иң аз вакытындагы уртача күпәеллык чыгымы 0,65 м³/с. Суы язын йомшак (1,5–3 мг-экв/л), кышын һәм жәен каты (6–9 мг-экв/л). Гомуми минеральләшүе язын 200–300 мг/л, кышын һәм жәен 700–1000 мг/л. Норманың югары агымының уңъяк ярында «Яңасала сөзәклегә» табигать истәлегә урнашкан.

НОРМА́ елгасы, Көнчыгыш Кама алдында, Оштырма елгасының (Вятка елгасы бассейны) сул кушылдыгы. Озынлыгы 20,9 км, бассейнының майданы 107,9 км². Кукмара районы территориясеннән ага. Елга башы Нормабаш авылыннан 2,5 км көньяк-көн-



Норма елгасы. Питрәч районы.

батыштарак, тамагы шөһәр тибындагы Кукмара посёлогының көньяк-көнчыгыш чигендә. Елга башының абсолют биеклеге 160 м, тамагыныкы — 69 м. Су жыелу майданы яссы яки жиңелчә авыш түбәле аерым увалларга бүлгәләнгән калкулыклы тигезлектән (абс. биеклеге 175–220 м) гыйбарәт. Норманың үзене асимметрияле: суляк сөзәклекләр текәрәк. Су жыелу майданының урманлылыгы 5%. Норманың 0,9 дан 4,7 км га кадәр озынлыктагы 16 кушылдыгы бар, аларның күпчелеге — уң кушылдыклар. Елга челтәренең тыгызлыгы 0,49 км/км². Туенуы катнаш, күбесенчә кар сулары исәбенә. Жир асты сулары белән туену модуле 0,5–1 л/с·км². Бассейнда еллык су агымының уртача күпеллек катламы 120 мм, ташу агымы катламы 98 мм. Язгы ташу, гадәттә, март ахырында башлана. Елга ноябрь уртасында туңа. Елга тамагында суының иң аз вакытындагы уртача күпеллек чыгымы 0,085 м³/с. Суы язын йомшак (1,5–3 мг-экв/л), кышын һәм жәен чагыштырмача каты (3–6 мг-экв/л). Гомуми минеральлешүе язын 200–300 мг/л, кышын һәм жәен 700–1000 мг/л. Норма — ТРның табигать истәлегенә (1978). Елга үзәненен суляк сөзәклегендә «*Кукмара тавы*» ландшафтлы табигать истәлегенә урнашкан.

НОРМА елгасы, Көнбатыш Кама алдында, Шушма елгасының (Вятка елгасы бассейны) уң кушылдыгы. Озынлыгы 13,1 км, бассейнының майданы 102,6 км². Балтач районы территориясеннән ага. Елга башы Нормабаш авылында, тамагы Кариле авылының төньяк чигендә. Елга башының абсолют биеклеге 160 м, тамагыныкы — 82 м. Су жыелу майданының урманлылыгы 40%. Норманың 0,2 дан 6,4 км га кадәр озынлыктагы 8 кушылдыгы бар. Елга челтәренең тыгызлыгы 0,35 км/км². Туенуы катнаш, күбесенчә кар сулары исәбенә. Жир асты сулары белән туену модуле 0,5–1 л/с·км². Бассейнда еллык су агымының уртача күпеллек катламы 115 мм, ташу агымы катламы 102 мм. Язгы ташу, гадәттә, март ахырында башлана. Елга ноябрь ахырында туңа. Елга тамагында суының иң аз вакытындагы уртача күпеллек чыгымы 0,045 м³/с. Суы язын чагыштырмача каты (3–6 мг-экв/л), кышын һәм жәен бик каты (12–20 мг-экв/л). Гомуми минеральлешүе язын 100–200 мг/л, кышын һәм жәен 700–1000 мг/л.

НОСТОК (*Nostok*), ностокчалар семьялыгынан зәңгәрсу-яшел сүсемнәр ыругы. 50 гә якын төре билгеле, барлык климатик зоналарда диярлек таралганнар. Татарстан территориясендә 1 төре — **сливасыман носток** (*N. pruniforme*) бар. Мезотроф күлләрнең планктон һәм бентосында, буаларда очрый. Ностокка тыгыз элпә белән капланган зәңгәрсу-яшел яки зәйтүнсыман төстәге колонияләр (шар яки эллипсыман, кайвакыт жепселсыман) хас. Типик женси процесс юк. Споралардан һәм жепселләренең кисәкләреннән үрчи. Гөмбәләр белән симбиозга кереп, лишайниклар барлыкка китерә. Хемосинтезга (атмосфера азотын

туплауга) яраклашкан. ТРның Кызыл китабына кертелгән (2016).

НУРЛАТ НЕФТЬ ЧЫГАНАГЫ, ТРның көньягындагы иң зур чыганаclarның берсе. Нурлат районында урнашкан. Мәләкәс иңкүлегенә көнчыгыш чигенә туры килә. 1956 елда ачыла. 1975 елдан эшкәртелә. Сәнәгий катламнары — югары девонның (кын горизонты) комсу-алевролитлы токымнары, түбән һәм урта карбонның 915 тән 1950 м га кадәрге тирәнлектә ятучы карбонатлы һәм комсу утырмалары. Токым-коллекторлар күзәнәкле һәм күзәнәкле-ярыкланган типта. Ятмалар катламлы гөмбәзсыман, литологик һәм зур күләмле. Башлангыч катлам басымы 8 дән 17,5 МПа га кадәр. Нефтьнең тыгызлыгы 0,870–0,924 г/м³, үзлегенә 14,8–69,3 мПа·с, күкертлеге 1,76–4,2%, парафинлылыгы 2,4–4,1%, газ факторы 38–41,3 м³/т. Төп файдаланулы объектлары — кын һәм Бобрики (карбон) горизонтлары. Чыганаclar катлам басымын тотып эшкәртелә. Еллык максималь чыгарылыш 247,7 мең т (1989).

НУРЛЫ КӨНГЫЗЛАР (*Donaciinae*), яфрагашарлар семьялыгынан көнгызлар асемьялыгы. Гәүдәсе сузынкы, озынлыгы 15 мм га кадәр; металл төсмерле ачык төстә. 150 гә якын төре билгеле. Нигездә, Төньяк ярымшарның уртача поясында таралганнар. Россиядә 60 тан артык төре билгеле. Урта Идел буенда 3 ыругның вәкилләре яши: нурлы көнгыз (*Donacia*) — 15 төрдән дә аз түгел, ялган нурлы көнгыз (*Plateumaris*) — 2 төр, *Macrolea* — 1 төр. Су үсемлекләрендә яшиләр, аларның яфраклары белән туеналар. Сулау өчен һаваны үсемлекләренең су асты өлешендәге сулыш тамырларыннан алалар, шулай ук тире аркылы сулауга да сәләтлеләр. Төнбоекта яшәүче **юан аяклы нурлы көнгыз** (*Donacia crassipes*) һәм, нигездә, күрән һәм керпебашта очраучы **су нурлы көнгызы** (*D. aquatica*) еш очрый.

НЫРСЫ елгасы, Көнбатыш Кама алдында, Мишә елгасының сул кушылдыгы. Озынлыгы 33,4 км, бассейнының майданы 235 км². Елга башы Теләче районының Борчаклы Яз авылынан 3 км көнчыгыштарак, тамагы Питрәч районының Раевка авылынан төньяк-көнчыгыштарак. Елга башының абсолют биеклеге 170 м, тамагыныкы — 72 м. Су жыелу майданының урманлылыгы 25%. Нырсының 1,6 дан 6,3 км га кадәр озынлыктагы 13 кушылдыгы бар. Елга челтәренең тыгызлыгы 0,38 км/км². Туенуы катнаш, күбесенчә кар сулары исәбенә. Жир асты сулары белән туену модуле 0,5–1 л/с·км². Бассейнда еллык су агымының уртача күпеллек катламы 166 мм, ташу агымы катламы 109 мм. Язгы ташу, гадәттә, март ахырында башлана. Елга ноябрь уртасында туңа. Елга тамагында суының иң аз вакытындагы уртача күпеллек чыгымы 0,45 м³/с. Суы язын йомшак (1,5–3 мг-экв/л), кышын һәм жәен каты (6–9 мг-экв/л). Гомуми минеральлешүе язын 200–300 мг/л, кышын һәм жәен 700–1000 мг/л.

НЫСЫ елгасы, Көнбатыш Кама алдында, Мишә елгасының сул кушылдыгы. Озынлыгы 22,2 км, бассейнының майданы 127,2 км². Елга башы Қукмара районының Нырты совхозы посёлогыннан 0,6 км көнбатыштарак, тамагы Саба районының Өчнәрәт авылыннан 1 км көньяк-көнбатыштарак. Елга башының абсолют биеклеге 200 м, тамагыныкы — 94 м. Су жыелу майданының урманлылығы 35%. Нысының 0,8 дән 6,8 км га кадәр озынлыктагы 7 кушылдыгы бар. Елга челтәре-нең тыгызлығы 0,37 км/км². Туенуы катнаш, күбесен-

чә кар сулары исәбенә. Жир асты сулары белән туену модуле 0,5–1 л/с·км². Бассейнда еллык су агымының уртача күпеллек катламы 140 мм, ташу агымы катламы 109 мм. Язгы ташу, гадәттә, март ахырында башлана. Елга ноябрь уртасында туңа. Елга тамагында суының иң аз вакытындагы уртача күпеллек чыгымы 0,13 м³/с. Суы язын йомшак (1,5–3 мг-экв/л), кышын һәм жәен каты (6–9 мг-экв/л). Гомуми минеральләшүе язын 200–300 мг/л, кышын һәм жәен 700–1000 мг/л.



ОЕШМА ЧӨЧӨКЛЕЛӨР кашкарыйчалар, (Compositae, яки Asteraceae), ике өлешле үсемлекләр семьялыгы. 1 меңнән артык ыругы һәм 25 меңгә якын төре билгеле. Үләннәр, сирәк кенә ярымкуак, куак, зур булмаган агачлар. Бөтен Жир шарында таралганнар. Татарстан территориясендә 64 ыруг, 235 төр бар. Бер-, ике- һәм күпеллык үләнчел үсемлекләр. Яфрактары чиратлашкан, сирәк кенә каршыдаш яки божрасыман утырышлы, гадиләр, бөтен яки теленмә, гадәттә, төпчек яфрактарсыз. Чәчәкләре ике яки бер женесле, көпшәле, телсыман, ялган телсыман һәм ике иренчәле, 5 буыннан торучы тоташ яфрактарлы тажлы (серкәчләре 5, жимеш яфрагы 2), кәрзин чәчәк төркеменә жыйналган, алар исә башак, калкан һәм башка катлаулы чәчәк төркемнәре хасил итәргә мөмкин. Жимеше — орлыкча, еш кына очкак. Оешма чәчәкчеләр арасында дару (*каклавыч, эрекмән, үги ана яфрагы, тырнак гөл, тузганак, эрем, эт сырганагы* һәм башкалар), терлек азыгы (*андыз, агулы билчән, топинамбур* һәм башкалар), декоратив (кашкарый, *күкчәчәк, маргаритка, болын ромашкасы, шайтан таягы* һәм башкалар), баллы (*күкчәчәк, ачыкый, дөгәнәк, билчән* һәм башкалар), майлы (*көнбагыш*), инсектицид (яткын борча үләнә, *гөлбадран, өчкырлык, меңъяфрак* һәм башкалар), чүп (*каклавыч, эрекмән, билчән, убыр уты* һәм башкалар) үсемлекләре бар. 24 төре ТРның Кызыл китабына кертелгән (2016).

ОЗЫН АЛАН, табигать тыюлыгы; Тәтеш районнда. 1996 елда комплекслы тарих-архитектура һәм табигать истәлегә буларак оештырыла. 2000–04 елларда тарих-архитектура һәм табигать паркы. 2004 елдан хәзергә исемдә. Майданы 406 га. Идел үзәненең күтәрәнке уңьяк ярындагы («Сөйке таулары») киң яфрактлы урман (майданы 287 га, Тәтеш урманчылыгы) һәм урман аланы белән бергә Озын Алан авылы территориясен, 19 йөзнең икенче яртысы — 20 йөзнең башына караган алпавыт йорты (эклетика стилиндәге архитектура истәлегә; Г.В.Молоствов тарафыннан төзетелгән, соңгы хужасы — В.Г.Молоствов) белән бергә алпавыт Молоствовлар утарын, карагай, юкә һәм каен аллеяларын, экзотик агачлар һәм куакларны үз эченә ала. Парк территориясендә ТРның Кызыл китабына кертелгән үсемлекләрнең (Венера башмакчәчәге, күкәйсыман листера уты, чын оялаш уты, су

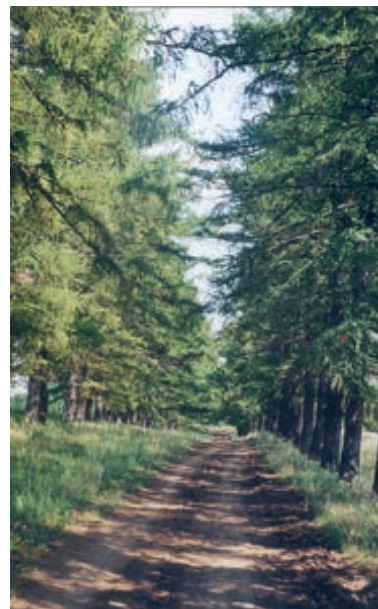

Озын алан. Карагай аллеясы.

сусыны, урман жиләге, урман эрекмәне, дала слива-сы) һәм хайваннарның (соры көртлек, дүдәк, елга каракышы, балыкчы карчыга, яшел һәм чал тукран, гади яр чыпчыгы) сирәк төрләре очрый. Озын Алан территориясендә күп кенә мөһим археологик объектлар — I һәм II Озын Алан авыллыктары, IV туктаулыктар, Озын Алан каберлеге урнашкан.

ОЗЫН КОЛАКЛЫ ЯРКАНАТЛАР (Plecotus), шома борынлы ярканатлар семьялыгынан имезүчеләр ыругы. 6 төре билгеле, Евразиянең урта зонасында, Төньяк Африкада, Төньяк Америкада таралганнар. Татарстан территориясендә бер төре — **көрән озын колаклы ярканат** (*P. auritus*) очрый. Катнаш һәм киң яфрактлы урманнарда яши. Гәүдәсенең озынлыгы 40–48 мм, авырлыгы 6–12 г. Колаклары зур, 30–36 мм озынлыкта. Озын йонлы. Аркасы көрән-соры, бүксәсе аксыл. Акрын, пырылдап оча. Хавада туктап калырга сәләтлеләр. Көндөз мәгарә, корылмалар, агач куышларына яшеренә. Төнге күбәләкләр (ябалакчыктар, карышлавыктар, ефәк күбәләкләре, яфрак төргечләр һәм башкалар) белән туклана. Үрчү чорын-



Көрән озын колаклы ярканат.

да озын колаклы ярканатлар 20–30 заттан торучы колонияләр хасил итә. Ана зат бер бала тудыра. Штольняларда, мәгарәләрдә, хужалык корылмаларында кышлый. ТРның Кызыл китабына кертелгән (2016).

ОЗЫН КҮЛ, Идел-Кама саклаулыгының Раифа участогында, Яшел Үзән районының Дубровка посёлогынан 4 км төньяктарак урнашкан күл-сазлык. Күл-



Озын күл.

нең шактый өлеше таллар, тэбәнәк каен һәм наратлар үсә торган йөзмә «үлән-утрау» белән капланган; көньяк өлешендә ачык су өслекле участоклар сакланган. Гомуми майданы 60 га, су өслегенең майданы 0,3 га, озынлыгы 140 м, иң зур киңлеге 28 м, иң зур тирәнлеге 13,5 м. Күбесенчә атмосфера явым-төшемнәре исәбенә туена. Көнчыгыш өлешендә күлгә яңгыр һәм кар сулары агып төшә торган сызалар тоташа. Сулыкның төньяк-көнбатыш өлешенә тоташучы уйсулык буенча язын эрегән кар сулары Озын күлдән Сәр-Болак елгасына агып керә. Ярлары буенда биек кәүсәле ылыслы (чыршы, нарат) һәм яфраклы (имән, юкә, каен) агачлар үсә.

ОЗЫН КҮЛ, Көнбатыш Кама арьягында. Актай елгасы бассейнында, Спас районының Ямбагы авылынан 1 км төньяк-көнбатыштарак. Су өслегенең майданы 6,52 га. Суының күләме 65 мең м³. Озынлыгы 450 м, иң зур киңлеге 200 м, уртача тирәнлеге 1,1 м, иң зур тирәнлеге 1,7 м. Күл карст-суффозия процессы нәти-

жәсендә барлыкка килгән. Формасы озынча. Туенуы катнаш, атмосфера явым-төшемнәре яки грунт сулары исәбенә туена. Суы гидрокарбонат-хлорид-кальцийлы типта, жиңелчә минеральләшкән, бик йомшак, болганчык (үтә күрәнмәләлеге 9 см).

ОЗЫНАЯКЛАР (Tipulidae), икеканатлылар отрядынан семьялык. 2,5 меңнән артык төре билгеле, БДБнең Европа өлешендә — 160 тирәсе, Татарстан территориясендә яқынча 100 төре бар. Озын аяклы, озынборынсыман зур бөжәкләр. Талгын очалар, юеш урыннарны яраталар. Личинкалары кечкенә башлы һәм кыска мыекчалы, арттан гәүдәсе тупыйк, итчел орылары бар. Юеш туфракта, чери торган үсемлек калдыкларында, кайберләре суда яшиләр; үсемлек өлешләре һәм таркала баручы үсемлек матдәләре белән туеналар. Tipula ыругының кайбер төрләренең личинкалары авыл хужалыгы культураларын зарарлый.

ОЗЫНБЫ, кара: *Рус-Мари Кавалы күле*.

ОЗИНТОМШЫК (Plegadis falcinellus), ибис кошлар семьялыгынан. Евразия, Австралия, Африка, Америкада таралганнар. ТР территориясендә Минзәлә районында Кама елгасы тугаенда күрәнә. Сай сулыкларда яши. Гәүдәсенең озынлыгы 60 см га яқын, авырлыгы 500–600 г. Каурый капламы металлсыман ялтыравыклы күе коңгырт төстә. Аяклары һәм муены озын. Томшыгы шулай ук озын, нечкә, ураксыман бөгелгән. Ояларын кураклар арасында қора. Ләмле сай сулыклардагы вак умырткасызлар белән туена.

ОЛИГОХЕТЛАР, кара: *Аз төкле суалчаннар*.

ОЛЫ АККОШ КҮЛӘ, Көнбатыш Кама алдында, Аккош күлләре системасында иң зурысы. Казанның Киров районы территориясендә «Аккош күле» урман паркында урнашкан. Су өслегенең майданы 12,4 га, ташу вакытында — 27,9 га. Суының күләме 101 мең м³, ташу вакытында — 547 мең м³. Озынлыгы 576 м, иң зур киңлеге 320 м; уртача тирәнлеге 2 м,



Олы Аккош күле.

ташу вакытында — 3,4 м. Күл казанлыгы дюналар арасындагы иңкүлекләрдә карст-суффозия процесслары нәтижәсендә катлауланып ясалган. Күбесенчә кар сулары исәбенә туена. Ярлары сөзәк, урыны белән сазлыклы. Суы бик йомшак (0,8–1,1 мг-экв/л), аз минеральләшкән, гидрокарбонат-кальцийлы типта. 2017 елда күлнең экологик торышын торгызу эшләре үткәрелде. Олы Аккош күле — ял итү урыны.

ОЛЫ БАХТА елгасы, Көнбатыш Кама аръягында, Кама елгасының сул кушылдыгы. Озынлыгы 40,7 км, бассейнының мәйданы 384 км². Чистай районы территориясеннән ага. Елга башы Мордва Баганалысы авылы янында, тамагы Байтирәк авылыннан төньяк-көнбатыштарак. Елга башының абсолют биеклеге 140 м, тамагыныкы — 53 м. Су жыелу мәйданының урманлылыгы 4%. Олы Бахтаның 2,5 тән 16,3 км га кадәр озынлыктагы 11 кушылдыгы бар, иң зурысы Кече Бахта (сул кушылдык). Елга чөлтәренең тыгызлыгы



Олы Бахта елгасы.

0,22 км/км². Башлыча, кар сулары исәбенә туена. Жир асты сулары белән туену модуле 0,11–0,5 л/с·км². Бассейнда еллык су агымының уртача күпчеллек катламы 90 мм, ташу агымы катламы 80 мм. Язгы ташу, гадәттә, апрельнең беренче көннәрендә башлана. Елга ноябрь уртасында туңа. Елга тамагында суының иң аз вакытындагы уртача күпчеллек чыгымы 0,083 м³/с. Суы гидрокарбонат-сульфат-кальцийлы типта. Язын суы чагыштырмача каты (3–6 мг-экв/л), кышын һәм жәен бик каты (9–12 мг-экв/л). Гомуми минеральләшүе язын 100–200 мг/л, кышын һәм жәен 500–700 мг/л га кадәр.

ОЛЫ ЗӘҢГӘР КҮЛ, Көнбатыш Кама алдында. Казансу елгасының уңьяк ярында урнашкан, Казан шәһәренең Авиатөзелеш районындагы Щербаково авылыннан 0,5 км көньяк-көнчыгыштарак. Су өслегенә мәйданы 2,2 га. Озынлыгы 800 м га яқын, киңлеге 20–100 м. Төньяктагы киңәйгән өлешендә ике карст бүрәнкәсе — Олы Упкын һәм Кече Упкын бар. Күлнең формасы сузынкы, бөгелгән. Килеп чыгышы буенча, Озын Зәңгәр күл — Казансу елгасының элек



Олы Зәңгәр күл.

кеге юлында сакланып калган, карст күренешләре нәтижәсендә катлауланып ясалган күл. Күл дамба белән ныгытылган, ул аны Казансу елгасыннан аерып тора. Суының минеральләшүе югары (яқынча 2,5 г/л), бик каты (31–32 мг-экв/л), кислород составы түбән һәм табигый күкертле водород югары, үтә күрәнмәле (төбәнә кадәр), үзенә генә хас зәңгәрсү төстә (исем шуннан), гидрокарбонат-сульфат-кальцийлы типта. Озын Зәңгәр күлнең жир асты сулары белән туенуы тотрыклы: төбәндә көчле жир асты сулары чыгышы бар. Күл агымлы: аннан Казансу елгасына су чыгымы яқынча 250 л/с булган дулкынлы инеш агып чыга. Су әйләнеше елына яқынча 700 күләм тәшкил итә. Күл боз белән капланмый. Су температурасы ел дәвамында даими диарлек, 6–8 °С тәшкил итә. Елга төбә утырмалары үсемлек калдыклары катнашмасы һәм күкертле водород (сапрпельләр) исе килеп торган кара һәм күе соры ләмнән гыйбарәт. Физик-химик составы буенча алар минеральләшүе түбән булган, жиңелчә сульфатлы дөвалау ләмнәренә (пелоидларга) карый, бальнеологик әһәмияткә ия. Күл ял итү-сәламәтләндерү (салкын суда коену) һәм бальнеологик (жирле санаторийлар өчен дөвалау ләмен чыгару) максатларында файдаланыла. Олы Зәңгәр күл Урта Идел буендагы уникаль күлләргә керә, аны элек-электән «Казан янындагы зәңгәр мөгжиза» дип йөрткәннәр. Беренчеләрдән булып, ТРның табигать истәлегә итеп билгеләнә (1972), 1994 елдан *Зәңгәр күлләр* табигать тыюлыгы составына керә.

ОЛЫ КАРЛЫ елгасы, Идел алдында, Карлы елгасының (Зоя елгасы бассейны) уң кушылдыгы. Озынлыгы 28 км (ТР чикләрендә 12 км), бассейнының мәйданы 215,2 км². Идел бие калкулыгынан, Чүпрәле районы территориясендә ага. Елга башы Яңа Ишле авылыннан 2 км көньяк-көнбатыштарак, тамагы Чуаш Республикасы территориясендә. Елга башының абсолют биеклеге 210 м, тамагыныкы — 105 м. Су жыелу мәйданының урманлылыгы 13%. Олы Карлының 1,2 дән 16 км га кадәр озынлыктагы 7 кушылдыгы бар, иң зурысы Кече Карлы (сул кушылдык). Елга чөлтәренең тыгызлыгы 0,40 км/км². Туенуы катнаш,

күбесенчә кар сулары исәбенә. Жир асты сулары белән туену модуле 0,5–1 л/с·км². Бассейнда еллык су агымының уртача күпеллек катламы 76 мм, ташу агымы катламы 60 мм. Язгы ташу, гадәттә, март ахыры — апрельнең беренче көннәрендә башлана. Елга ноябрьнең беренче ункөнлегендә туңа. Елга тамагында суының иң аз вакытындагы уртача күпеллек чыгымы 0,12 м³/с. Суы язын чагыштырмача каты (3–6 мг-экв/л), кышын һәм жәен каты (6–9 мг-экв/л). Гомуми минеральләшүе язын 200–300 мг/л, кышын һәм жәен 400–500 мг/л.

ОЛЫ КӘМИНКӘ елгасы, Көнбатыш Кама арьягында, Чишмә елгасының сул кушылдыгы. Озынлыгы 17,4 км, бассейнының майданы 223 км². Чирмешән районы территориясе буйлап ага. Елга башы Кызыльяр авылыннан төньяктарак, тамагы Яшәүче авылыннан 3 км көньяк-көнчыгыштарак. Елга башының абсолют биеклеге 140 м, тамагыныкы — 70 м. Су жыелу майданының урманлылыгы 9%. Олы Кәминкәнең 2 дән 16,4 км га кадәр озынлыктагы 3 кушылдыгы бар, иң зурысы Сөлчә (сул кушылдык). Елга челтәренең тыгызлыгы 0,22 км/км². Күбесенчә кар сулары исәбенә туена. Жир асты сулары белән туену модуле 1–3 л/с·км². Бассейнда еллык су агымының уртача күпеллек катламы 110 мм, ташу агымы катламы 70 мм. Язгы ташу, гадәттә, март ахырында башлана. Елга ноябрь башында туңа. Елга тамагында суының иң аз вакытындагы уртача күпеллек чыгымы 0,296 м³/с. Суы язын каты (6–9 мг-экв/л), кышын һәм жәен бик каты (20–40 мг-экв/л). Гомуми минеральләшүе язын 200–300 мг/л, кышын һәм жәен 500–700 мг/л.

ОЛЫ ПЕЛӘМӘШ елгасы, Көнчыгыш Кама алдында, Бима елгасының (Кырыкмас, Иж елгалары бассейны) сул кушылдыгы. Озынлыгы 14,6 км, бассейнының майданы 62 км². Әгерҗе районы территориясеннән ага. Елга башы Пеләмәш авылыннан 5,8 км төньяк-көнбатыштарак, тамагы Бима авылыннан 3 км төньяк-көнчыгыштарак. Елга башының абсолют биеклеге 193 м, тамагыныкы — 115 м. Су жыелу майданының урманлылыгы 26%. Олы Пеләмәшнән 7 км га кадәр озынлыктагы кушылдыгы бар. Елга челтәренең тыгызлыгы 0,34 км/км². Туенуы катнаш, күбесенчә кар сулары исәбенә. Жир асты сулары белән туену модуле 0,26–0,5 л/с·км². Гидрологик режимы ташу вакытында су муллыгы һәм жәен нык саегуы белән характерлана. Язгы ташу, гадәттә, апрельнең беренче ункөнлегендә башлана. Елга ноябрь башында туңа.

ОЛЫ СӨЛЧӘ елгасы, Көнбатыш Кама арьягында, Олы Чирмешән елгасының уң кушылдыгы. Озынлыгы 117,2 км, бассейнының майданы 1864 км². Елга башы Чирмешән районының Әмир авылы янында, Аксубай районы территориясеннән ага, тамагы Нурлат районының Салдакай авылыннан 5 км төньяк-көнбатыштарак. Елга башының абсолют биеклеге 180 м,



Олы Сөлчә елгасы.

тамагыныкы — 69 м. Су жыелу майданының урманлылыгы 38%. Олы Сөлчәнән 34 кушылдыгы бар, иң зурлары — Сөлчә (21,5 км), Кече Сөлчә (66,2 км), Сәләнгеш (21,6 км) — уң, Зирекле (10,1 км) — сул кушылдык. Елга челтәренең тыгызлыгы 0,49 км/км². Олы Сөлчәнән үзене асимметрияле, уң сөзәклегә текәрәк; киңлегә — тамак өлешендә 2–3 км га кадәр. Плөсларда зур тирәнлекләр — 1–1,5 м һәм перекатларда — 0,3–0,7 м. Агым тизлегә 0,2 дән 1 м/с кадәр. Елга режимы 1934–64 елларда Нурлат районының Мамык авылы янындагы гидрологик поста өйрәнелә. Туенуы катнаш, күбесенчә кар сулары исәбенә. Жир асты сулары белән туену модуле 0,11–1 л/с·км². Язгы ташу вакытына еллык су агымының 90% ы туры килә. Мамык авылы янында су биеклегенә уртача еллык тирбәнешләре 4,5 м (иң зуры 6 м) тәшкил итә. Бассейнда еллык су агымының уртача күпеллек катламы 97 мм, ташу агымы катламы 89 мм. Язгы ташу, гадәттә, март ахырында башлана, 25–30 көн дәвам итә. Олы Сөлчә ноябрь башында туңа. Кыш ахырына бозның калынлыгы 76 см га житә. Югары агымында суының иң аз вакытындагы уртача күпеллек чыгымы 0,049 м³/с һәм елга тамагында 0,525 м³/с. Суы гидрокарбонат-сульфат-кальцийлы, бик каты (язын 9–12 мг-экв/л), кышын һәм жәен (20 мг-экв/л дан күбрәк). Гомуми минеральләшүе язын 100–300 мг/л, кышын һәм жәен 500–700 мг/л. Олы Сөлчә — ТРның табигать истәлегә (1978).

ОЛЫ ТИЛЧӘ елгасы, Идел алдында, Чилчә елгасының (Зөя елгасы бассейны) уң кушылдыгы. Озынлыгы 33 км, бассейнының майданы 151,4 км². Буа районы территориясеннән ага. Елга башы Яңа Чынлы авылыннан көнбатыштарак, тамагы Канау авылыннан төньяк-көнчыгыштарак. Шәйморза авылына кадәр, Олы Тилчә 9 км озынлыкта Буа һәм Чүпрәле районнары административ чикләре буйлап ага. Елга башының абсолют биеклеге 170 м, тамагыныкы — 70 м. Су жыелу майданында урман үсемлекләре юк. Олы Тилчәнән 2,4 һәм 7,2 км га кадәр озынлыктагы 2 кушылдыгы бар. Елга челтәренең тыгызлыгы 0,28 км/км². Күбесенчә кар сулары исәбенә туена. Жир асты сула-



ры белән туену модуле 0,11–0,25 л/с·км². Еллык су агымының уртача күпәллек катламы 52 мм, ташу вакытында су катламы 50 мм. Язгы ташу, гадәттә, март ахырында башлана. Елга ноябрь башында туңа. Елга тамагында суының иң аз вакытындагы уртача күпәллек чыгымы 0,015 м³/с. Суы язын чагыштырмача каты (3–6 мг-экв/л), кышын һәм жәен каты (6–9 мг-экв/л). Гомуми минеральләшүе язын 200–300 мг/л, кышын һәм жәен 400–500 мг/л. Олы Тилчә бассейнында ТРның табигать истәлеге *Яңа Тинчәле сөркә (байбак) колониясе* билгеләнгән.

ОЛЫ ЧИРМЕШӘН елгасы, Көнбатыш Кама аръягында, Идел елгасының сул кушылдыгы. Озынлыгы 336 км (ТР чикләрендә 160 км), бассейнының мәйданы 11500 км². Елга башы Самара өлкәсе территориясендә, тамагы Ульяновск өлкәсе территориясе – Димитровград шәһәре янында. ТР территориясендә Нурлат һәм Чирмешән районнарыннан ага. Елга башының абсолют биеклеге 237 м, тамагыныкы – 53 м. Су жыелу мәйданының урманлылыгы 25%. Олы Чирмешәннен 78 кушылдыгы бар, иң зурлары: Кече Чирмешән (188 км), Олы Сөлчә (117 км), Тимерлек (33 км), Сәләнгеш (21 км), Киекле (25 км), Шарла (20 км) – уң кушылдыклар; Чаллы (29 км), Аксумла (12,3 км), Аксумла (Аксумлинка, 22,4 км) – сул кушылдыклар. Елга чөлтәренен тыгызлыгы 0,21 км/км². Олы Чирмешәннен үзәне асимметрияле, уңьяк сөзәклекләре текәрәк, киңлеге югары агымда 1–3 км дан урта агымында 6–8 км га кадәр. Тугае ике яклы, тигез түгел, киңлеге югары агымда 1–1,5 км дан уртада – 3–4 км га һәм түбән агымында 7 км га кадәр. Елга юлы бормалы, киңлеге югары агымда 8–12 м дан түбән агымында 100 м га кадәр. Пләсларда өстенлек итүче тирәнлекләр 2–4 м һәм перекатларда – 0,5–0,7 м. Күп кенә урыннарда ярлары өзек-өзек текә, 1–3 м биеклектә. Елга төбе комсу-балчыксыл, урыны белән комсу-чуерташлы. Перекатларда агым тизлеге 0,5–0,8 м/с, пләсларда 0,1–0,2 м/с. Елга режимы 1933–43 елларда Нурлат районының Салдакай авылы янында су үлчәү постында өйрәнелә. Туенуы катнаш, күбесенчә кар сулары исәбенә. Жир асты су-



Олы Чирмешән елгасы. Нурлат районы.

лары белән туену модуле 0,1–3 л/с·км². Язгы ташу вакытында еллык агымның 80% ка кадәр өлеше туры килә. Салдакай авылы янында су биеклегенен уртача еллык тирбәнәшләре 4,7 м (иң зуры 6 м) тәшкил итә. Бассейнда еллык су агымының уртача күпәллек катламы 125 мм, ташу агымы катламы 87 мм. Язгы ташу, гадәттә, март ахырында башлана. Елга ноябрьнен беренче ункөнлегендә туңа. Кыш ахырына бозның калынлыгы 60 см га житә. Елга тамагында суының иң аз вакытындагы уртача күпәллек чыгымы 2,42 м³/с, Чирмешән районында (Самара өлкәсе белән чиктә) – 0,685 м³/с, Нурлат районында (Ульяновск өлкәсе белән чиктә) – 1,451 м³/с. 1979 елның язында Новочеремшанск шәһәре (Ульяновск өлкәсе) янында иң зур су чыгымы (1660 м³/с) билгеләнә. Суы гидрокарбонат-сульфат-кальцийлы, язын чагыштырмача каты (3–6 мг-экв/л), кышын һәм жәен бик каты (9 мг-экв/л дан күбрәк). Гомуми минеральләшүе язын 100–200 мг/л, кышын һәм жәен 600–800 мг/л га кадәр. Димитровград шәһәре янында йөзмә китерелмәләренен уртача еллык агымы 22,3 кг/с. Суының уртача болганчыклыгы 215 г/м³. Олы Чирмешән кушылдыклары – Кече Чирмешән һәм Олы Сөлчә – ТРның табигать истәлекләре (1978). Олы Чирмешән бассейнында *Биләр аучылык тыюлыгы* һәм *Биләр тарих, археология һәм табигать музей-саклаулыгы* урнашкан.

ОЛЫ ШАҢИЯН елгасы, Идел алдында, Коры Үләмә елгасының (Зөя елгасы бассейны) сул кушылдыгы. Озынлыгы 14 км, бассейнының мәйданы 94 км². Елга башы Апас районының Кече Болгаер авылыннан 4,8 км көньяктарак, тамагы Кама Тамагы районының Бишалаб авылыннан төньяктарак. Елга башының абсолют биеклеге 178 м, тамагыныкы – 76 м. Олы Шаһиянның 1,7 дән 9,8 км га кадәр озынлыктагы 3 кушылдыгы бар. Елга чөлтәренен тыгызлыгы 0,33 км/км². Туенуы катнаш, күбесенчә кар сулары исәбенә. Жир асты сулары белән туену модуле 0,51–1 л/с·км². Язгы ташу, гадәттә, март ахырында башлана. Елга ноябрьнен беренче ункөнлегендә туңа. Елга тамагында суының иң аз вакытындагы уртача күпәллек чыгымы 0,025 м³/с. Олы Шаһиян бассейнында су күләме 1,2 млн м³ булган буа бар.

ОЛЫ ЯКЛЫ елгасы, Идел алдында, Барыш елгасының (Сүрә елгасы бассейны) уң кушылдыгы. Озынлыгы 55 км (ТР чикләрендә 20,1 км), бассейнының мәйданы 758 км² (ТР чикләрендә 312,1 км²). Елга башы Чүпрәле районының Иске Чокалы авылының көнбатыш читендә, тамагы Ульяновск өлкәсе территориясендә. Елга башының абсолют биеклеге 190 м, тамагыныкы – 80 м. Су жыелу мәйданының урманлылыгы 10%. Олы Яклының 2 дән 18,7 км га кадәр озынлыкта 14 кушылдыгы бар, иң зурысы – Маклауш (сул кушылдык). Елга чөлтәренен тыгызлыгы 0,18 км/км². Олы Яклының үзәне ачык беләнә, ике бите дә сөзәк, ерым һәм сызалар белән ергаланган.



Олы Яклы елгасы.

Күбесенчә кар сулары белән туена. Жир асты сулары белән туену модуле 0,11–0,5 л/с·км². Югары агымы жәен кибә. Елга бассейнында еллык су агымының уртача күпеллык катламы 100 мм, ташу агымы катламы 80 мм. Язгы ташу, гадәттә, март ахырында башлана. Елга ноябрьнең беренче ункөнлегендә туңа. Елга тамагында суының иң аз вакытындагы уртача күпеллык чыгымы 0,235 м³/с. Суы язын чагыштырмача каты (3–6 мг-экв/л), кышын һәм жәен каты (6–9 мг-экв/л). Гомуми минеральләшүе язын 200–300 мг/л, кышын һәм жәен 400–500 мг/л. Олы Яклы бассейнында ТРның табигать истәлегенә *Кирәмәт (Яңа Чәке урман даласы)* билгеләнгән.

ОМАР елгасы, Көнбатыш Кама алдында, Кама елгасының уң кушылдыгы. Озынлыгы 34,9 км, бассейнының мәйданы 361,6 км². Мамадыш районы территориясеннән ага. Елга башы Югары Яке авылынан 3,8 км төньяктарак, тамагы Омар авылынан көньяктарак. Елганың түбән агымы Куйбышев сусаклагычы астында калган. Елга башының абсолют биеклеге 180 м, тамагыныкы — 53 м. Су жыелу мәйданының урманлылыгы 30%. 15 кушылдыгы бар, иң зурлары Кирмән (36,3 км), Дегетле (9,5 км) — сул кушылдыклар. Елга челтәренә тыгызлыгы 0,46 км/км². Туенуы катнаш, яртысыннан артыгы кар сулары исәбенә туры килә.



Омар елгасы.

Жир асты сулары белән туену модуле 5–10 л/с·км². Бассейнда еллык су агымының уртача күпеллык катламы 160 мм, ташу агымы катламы 91 мм. Язгы ташу, гадәттә, март ахыры — апрель башында башлана. Елга ноябрь уртасында туңа, аерым урыннары туңмый. Елга тамагында суының иң аз вакытындагы уртача күпеллык чыгымы 0,85 м³/с. Суы язын йомшактан (1,5–3 мг-экв/л) чагыштырмача катыга кадәр (3–6 мг-экв/л), кышын һәм жәен каты (6–9 мг-экв/л). Гомуми минеральләшүе язын 200–300 мг/л, кышын һәм жәен 700–1000 мг/л.

ОН КОҢГЫЗЛАРЫ, кара коңгызлар семьялыгынан *Tenebrio* һәм *Tribolium* ыруглары коңгызлары. Киң таралганнар. Татарстан территориясендә **зур он коңгызлары** (*Tenebrio molitor*) һәм **кечкенә он коңгызлары** (*Tribolium confusum*) бар. Зур он коңгызларының озынлыгы 12–16 мм, кара яки көрән төстә, сасы исле. Йортларда һәм складларда онда, икмәк ризыкларында, көрпәдә, сирәк кенә туфракта һәм чери торган ұзгачта яши. Личинкалары (ашлык кортлары) ачык сары төстә. Кечкенә он коңгызлары 3–4 мм озынлыкта, кызыл-жирән төстә. Жылы биналарда елына берничә буын бирә. Он, икмәк ризыкларын ярма, борчак, төмәкене зарарлыйлар. Кара: *Коңгызлар* мәкаләсендәге таблицادا 25 рәсем.



Ондатра.

ОНДАТРА, мускуслы күсе (*Ondatra zibethicus*), кыр тычканнары асемьялыгынан имезүче жәнлек. Табигый ареалы Төньяк Американың төньяк һәм үзәк өлешен били. Евразия климатына яраклаштырыла. Татарстанда беренче тапкыр 1944 елда — Көләгеш сазлыгына (Актаныш һәм Минзәлә районнары), 1947 елда Кама елгасы тугаена (Алексеевск районы) жиберелә; хәзерге вакытта барлык районнарда да яши. Гәүдәсенә озынлыгы 30–36 см, койрыгы 28 см га кадәр; авырлыгы 1,2–1,5 кг. Зур гәүдәле, танавы жәенке, таза (тупас), өске ирене икегә аерылган, колаклары бөтенләй диарлек күренми. Койрыгы ян-яктан кысылган һәм вак мөгезләч тәңкәләр белән капланган, алар арасында кыска сирәк төкләр бар. Йон капламы куге, озын, ялтыравыклы, жиңелчә юешләнеп тора. Мехының төсе көрәннән (кайвакыт жирән

төсмерле) кара төскә кадәр. Аяклары кыска, зур киң табанлы. Арткы аяк бармаклары йөзү ярылары белән тоташкан. Тәпие һәрдаим хәрәкәттәге өслеккә күләм өстәүче каты төкләр белән каймаланган. Парлашу чорында ата затларның касык бизләре көчле исле матдә — мускус (икенче исеме шуннан) бүлеп чыгара. Ондатра жир-су хайваны, яхшы йөзә, койрыгы бу вакытта руль ролен үти. Суүсемнәргә һәм яр бую үсемлекләренә бай күлләрдә, сазлыкларда, акрын агымлы елгаларда оялмый. Керү юлы су тигезлегеннән астарак булган текә ярлардагы өннәрдә яши, сазлы урыннарда, кондызлар сыман оялар кора. Эңгер-меңгердә һәм төнлә актив. Парлашуы апрельдә, буазлык чоры — якынча 25 көн. Ана зат бер жәйдә 1–3 тапкыр 4–13 әр бала китерә. Женси яктан 5–7 айда өлгерә. Су үсемлекләре (жикәнбаш, курак, камыш, кондыз үләне, укъяфрак) шулай ук моллюсклар, бакалар, вак балыклар белән туклана. Якынча 10 ел яши.

ОНЛЫЧА (*Chenopodium*), алабутачалар семьялыгынан бер-, ике-, сирәк кенә күпеллык үләнчел үсемлекләр, ярымкуаклар, кайвакыт куаклар яки агачлар. 200 дән артык төре билгеле, Төньяк ярымшарның уртача поясында таралганнар. ТР территориясендә 16 төре бар. **Күксел онлыча** (*C. glaucum*), **гибрид онлыча** (*C. hybridum*), **ак онлыча** (*C. album*) һәм башкалар киң таралган. 10–100 см биеклектәге үсемлекләр. Яфрактары чиратлашкан, гади, күп төрләрендә озынча-йомыркасыман яки озынча түгәрәк. Чәчәкләре ике женесле, яшькелт, себеркәч чәчәк төркеме хасил итүче йомгакларга жыелган. Жимешенең юка элпәле жимеш тирәлеге бар. Орлыклары вак, шома, кара. Сабагы һәм яфрактарының аскы ягы ончыл кунык белән капланган. Июнь–сентябрьдә чәчәк аталар. Орлыктан үрчиләр. Ак онлыча, **шәһәр онлычасы** (*C. urticatum*), күксел онлыча һәм башка авыл хужалыгы культуралары чәчүлекләрен чүпли. Үрчемлегенә белән аерылалар — бер үсемлек 100 меңгә кадәр орлык бирергә мөмкин. Көрәш чаралары: орлыклык



Ак онлыча.

материалны чистарту, туфракны йомшартып туңга сөрү, тишемнәр чыккан вакытта чәчүлекләрен тырмау. Гибрид онлыча — агулы үсемлек. Ак онлыча һәм күгелжем онлычаның яфрактарын һәм яшь ботакларын терлек яратып ашый, шунлыктан аларны силос салуда кулланырга мөмкин.

ОНЧЫЛ ЧЫК ГӨМБӘЛӘРЭ (*Erysiphales*), аскомицетлар классыннан гөмбәләр рәте. 20 ыругы һәм 100 гә якын төре билгеле. Югары төзелешле үсемлекләрдә паразитлык итәләр. Күпчелеге төрле үсемлек органнарының өслекләрендә яши. Үсемлек тукумаларына үтеп керүче гаусторияләр ярдәмендә тукланалар. Споралардан үрчиләр. Үсеш циклында 2 стадия күзәтелә: женессез-конидияле һәм женси-сумкалы. Үсемлекләренң яфрактарына һәм башка органнарына эләгеп, споралар ончыл кунык (ончыл чык авыруы исеме шуннан) хасил итеп үсәләр. Кунык өкреләп үсә бара һәм яшел органнарның шактый өлешен



Имәндә ончыл чык авыруы.

каплап ала. Үсемлекләр кибеп үләр, уңыш кими, аның сыйфаты начарлана. Татарстан территориясендә алмагачта (*Podosphaera leucotricha*), крыжовникта (*Sphaerotheca mors*), имәндә (*Microsphaera alphitoides*), кыяклыларда (*Erysiphe graminis*) һәм башкаларда ончыл чык авыруын китереп чыгаручы ончыл чык гөмбәләре киң таралган. Ончыл чык һава шартлары уңай булганда (жылы һәм дымлы жәй), Америка өрәңгесендә һәм очлы яфрактары өрәңгедә, корычагач, дүләнә, миләш, зелпедә үрчи. Ончыл чык гөмбәләре чәчүлекләрен, яшь үсентеләрен һәм чәчкәннәрен зарарлап, сабакчалы имәнгә шактый зыян китерәләр. Ончыл чык гөмбәләре белән зарарланудан саклану ысуллары: агач һәм куак токымнарын үстерү агротехникасын саклау (имән чикләвекләрен көзен чәчү күпкә отышлырак), чәчүлекләргә һәм утыртмаларга 3–4 тапкыр 1 процентлы коллоид күкерт суспензиясе яки 0,2–0,3 процентлы байлетон бөркү; үсемлекчеләктә һәм бакчачылыкта ончыл

гөмбә авыруына чыдам сортлар куллану, санитар саклау чараларын үтәү, фосфорлы-калийлы ашламалар куллану.

ОПТЫ (*Aspius aspius*), карплар семьялыгындагы балык. Төньяк, Балтыйк, Кара, Азов, Каспий һәм Арал диңгезләре бассейннарындагы елгаларда таралган. ТР территориясендә мул сулы елгаларда (Идел, Кама, Зоя, Казансу, Мишә, Ык, Дала Зәе, Чишмә, Олы Чирмешән, Кече Чирмешән) һәм башка агымлы сулыкларда яши. Гәүдәсенең озынлыгы 80 см га кадәр, авырлыгы 5 кг нан артык. Сырты зәңгәрсу-соры, янъяклары көмешсыман, корсак һәм аналь йөзгечләр кызгылт төсмердә, сырт һәм койрыктагылары соры. Оптынның ике рәтле эләктереп ала торган ыргаксыман тешләре бар. Ата балыкның женси житлегү чоры — 5, ана балыкларныкы 6 яшьтә була. Уылдыгын иртә язда, су температурасы 4 °С тан югары булганда, елганың ташлы урыннарына берьюлы чәчә. Үрчемлелеге — 50 меңнән 350 меңгә кадәр уылдык бөртеге. Вак балыклар — планктон, бөжәкләр, личинкалар, зурлары вак балыклар белән туклана. Елга тамакларында «чокырларда» кышлый. 12 яшькә кадәр яши. Опты — балык тоту спорты объекты. Кара: *Балыклар* мәкаләсендә рәсем.

ОРИБАТИДЛАР, кара: *Каты кабыклы талпаннар*.

ОРТИЛИЯ (*Orthilia*), каеш яфракчалар семьялыгынан күпеллек үләнчел үсемлекләр ыругы. 40 ка якын төре билгеле, Төньяк ярымшарда таралганнар. Татарстан территориясендә 1 төре — **берьяклы ортилия** (*O. secunda*) ара-тирә барлык районнарда да очрый. Ылыслы, катнаш урманнарда, кисенделәрдә, урман буйларында, урман ерگانакларында үсә. Озын тармаклы тамыр системасының күп санлы өстәмә тамырлары бар. Сабагы икеле-тармаклы, 10–15 см биеклектә. Яфраклары чиратлашкан, йомыркасыман, тыгыз, итчел, озын сапта урнашканнар. Чәчәкләре вак, кыңгыраусыман, аксыл-яшел, берьяклы иенке чукка жыйналган. Жимеше — бик күп вак орлыклы тартмачык. Июнь–июльдә чәчәк ата. Жимешләре июль–августта өлгерә. Орлыктан үрчи. Яфрактарында дуплау матдәләре, флавоноидлар, сапониннар, С витамини бар. Халык медицинасында үлән төнәтмәсе бавыр, бөөр, үт куыгы, шикәр диабеты, цистит авырулары вакытында кулланыла.

Берьяклы ортилия.



онының Югары Оры авылыннан 0,4 км төньяк-көнчыгыштарак, тамагы Этнә районының Иске Өжем авылы янында. Елга башының абсолют биекlege 160 м, тамагыныкы — 114 м. Су жыелу майданының урманлылыгы 5%. Орының 0,8 дән 7,6 км га кадәр озынлыктагы 3 кушылдыгы бар. Елга чөлтөренең тыгызлыгы 0,26 км/км². Туенуы катнаш, күбрәк кар сулары исәбенә туена. Жир асты сулары белән туену модуле 0,5–1 л/с·км². Бассейнда еллык су агымының уртача күпеллек катламы 158 мм, ташу агымы катламы 140 мм. Язгы ташу, гадәттә, апрель башында башлана. Елга ноябрь уртасында туңа. Елга тамагында суының иң аз вакытындагы уртача күпеллек чыгымы 0,06 м³/с. Суы язын чагыштырмача каты (3–6 мг-экв/л), кышын һәм жәен бик каты (12–20 мг-экв/л). Гомуми минеральлөшүе язын 100–200 мг/л, кышын һәм жәен 700–1000 мг/л.

ОРЫ ТАЛПАННАРЫ (*Tetrapodili*), акариформалылар отрядынан дүртаяклы талпаннар өссемьялыгы. Дөнья фаунасында 1500 дән артык төре билгеле, Татарстан территориясендә Etiophyidae семьялыгына караган 30 га якын төре ачыкланган. Барлык жирдә дә таралганнар. Гәүдәсе 0,1–0,6 мм озынлыкта, озынча, божрасыман буынлы; кыска, калканчык белән капланган алгы өлештән (суыра торган авыз аппараты һәм ике пар аяклары урнашкан) һәм озын арткы (йомшак, юка, еш кына божралы каплам белән капланган) өлешләрдән тора. Күзләре, сулыш органнары һәм кан системасы юк. Оры талпаннары үзләренең үсешендә талпаннар өчен гадәти цикл уза: йомырка-личинка-нимфа-олы күзәнәк. Вегетация чорында, уңайлы шартлар булганда, оры талпаннары 5 буынга кадәр үрчи; бөтен үсеше стадиясендә бер үк дәрәжәдә кышлый. Барлык оры талпаннары — фитофаглар, үсемлек азык белән туенуга махсуслашканнар. Бөрә, яфрак, бәбәк, чәчәк, жимеш, орлыкларның күзәнәк согы белән туенып, аларда тукума участокларының яки тулысы белән органнарның деформациясен китереп чыгара, жьерчыклану, бөдрәләнү, киезләнү, куыксыман, орылы һәм башка формалар хасил итеп, авыл хужалыгы, бакча, декоратив һәм урман культураларына шактый зыян китерә. Оры талпаннары үсемлекләрдә вируслы авырулар таратырга мөмкин, бу пассив һәм талпаннарның башка төр орыларына күчәргә сәләтле ирекле яшәүче төрләренә хас. Кара: *Талпаннар* мәкаләсендәге таблицада 4 рәсем.

ОРЫ ЧЕБЕННӨРӨ (*Cecidomyiidae*), икеканатлылар отрядынан бөжәкләр семьялыгы. Дөнья фаунасында 4000 гә кадәр, Татарстан территориясендә 60 тан артык төре билгеле. Бөтен жирдә яшиләр. Сенерчәле кыска канатлы һәм озын мыекчалы (8–30 буынчыклы) вак (1–5 мм) чебенчекләр. Олы оры чебеннөрә, гадәттә, тукланмыйлар, 20 көнгә кадәр яшиләр. Ана затлар 500 гә кадәр үтә күрәнмәле, орчыксыман йомыркалар сала, алардан исә 1–4 мм зурлыктагы личинкалар чыга. Уңайсыз шартларда дианаузага та-

лалар (берничә атнадан берничә елга кадәр). Личинкалары да, курчаклары да (кузыда) кышлый. Туену ысулы буенча личинкаларны түбәндәге төркемнәргә бүлеләр: мицетофаглар — мицелийларда һәм чери торган үсемлек калдыкларында житлегәләр, фитофаглар — үсемлек тукумаларында туеналар, орылар (исеме шуннан) барлыкка китерәләр һәм зоофаглар — паразитлык итүче яисә оры фитофагларын һәм гөблеләрне юк итүче ерткычлар. Фитофаглардан — кындырак, тары, төлкекойрык — икмәк озынборыннары (*Stenodiplosis*) һәм — бодай, арыш, солы, арпа башакларын зарарлаучы гессен, солы, йонча — кыяклылар чебенчекләре (*Mayetiola*), шулай ук бакча (груша һәм кура жиләге озынборыннары, карлыган оры чебеннәре), яшелчә (кузак озынборыны, әвернә чәчәклеләр оры чебеннәре) культуралары һәм урман ағачлары (каен, тал, нарат оры чебеннәре) корткычлары аеруча куркынчы. Ерткычлардан гөблә оры чебеннәре (*Monobremia subterranea*, *Aphidoletes aphidimiza*, *A. urticae*) зур гамәли эһәмияткә (авыл хужалыгы культуралары корткычларына каршы биологик көрәш) ия.

ОСИНОВО КҮЛӘ, Көнбатыш Кама алдында. Идел елгасының югары террасасында урнашкан, Яшел Үзән районының Осиново авылының төньяк-көнбатыш чигендә. Су өслегенә майданы 8,2 га. Суының күләме 720 мең м³. Озынлыгы 600 м, иң зур киңлеге 200 м, уртача тирәнлеге 9 м, иң зур тирәнлеге 24 м. Күл карст-суффозия процесслары нәтижәсендә барлыкка килгән. Формасы сузынқы. Ярлары күтәрәнке һәм чагыштырмача текә. Атмосфера явым-төшемнәре һәм грунт сулары исәбенә туена. Суы жиңелчә минеральләшкән, бик йомшак, гидрокарбонат-хлорид-кальцийлы типта. Үтә күрәнмәләлеге 60 см. Яр буе өлеше сазлыкланган. Ял итү максатларында файдаланыла.



Осиново күле.

ОЧА елгасы, Көнбатыш Кама алдында, Шыя елгасының (Вятка елгасы бассейны) сул кушылдыгы. Озынлыгы 24 км. Бассейнының майданы 132,8 км². Елга башы Кукмара районының Яңа Каенсар авылында, тамагы Мамадыш районының Дусай авылынан төньяктарак.



Оча елгасы.

Елга башының абсолют биеклеге 180 м, тамагыныкы — 75 м. Су жыелу майданының урманлылыгы 10%. Очаның 0,6 дан 6,9 км га кадәр озынлыктагы 8 кушылдыгы бар. Елга челтәренә тыгызлыгы 0,38 км/км². Туенуы катнаш, күбрәк кар сулары исәбенә туена. Жир асты сулары белән туену модуле 1–3 л/с-км². Бассейнда еллык су агымының уртача күпчеллек катламы 101 мм, ташу агымы катламы 85 мм. Язгы ташу, гадәттә, март ахыры — апрель башында башлана. Елга ноябрь уртасында туңа. Елга тамагында суының иң аз вакытындагы уртача күпчеллек чыгымы 0,07 м³/с. Суы язын йомшак (1,5–3 мг-экв/л), кышын һәм жәен чагыштырмача каты (3–6 мг-экв/л). Гомуми минеральләшүе язын 200–300 мг/л, кышын һәм жәен 700–1000 мг/л.

ОЧКАЛАК ТИЕН (*Pteromys volans*), кимерүчеләр отрядындагы очкалаклар семьялыгынан имезүче жәнлек. Төньяк һәм Көнчыгыш Европа урманнарында һәм Азиянең төньяк өлешендә таралган. ТР территориясендә Кама алдында очрый. Каен, зирек, усақ өс-



Очкалак тиен.

тенлек иткән биек кәүсәле катнаш һәм яфраклы урманнарда яши. Гәүдәсенә озынлыгы 23 см га житә, койрыгы 9–14 см, авырлыгы яқынча 160 г. Очлыклары йон белән капланган тиречел яры белән тоташкан. Тыныч халәттә яры бөрмәләргә жыйналып тора, хәрәкәт вакытында сузыла. Йон капламы тыгыз, йом-

шак, ефаксыман. Аксыл-соры төстә, кайвакыт охра яки көрән төсмердә, корсагы ак, кышын йоны озынрак һәм тыгызрак. Карт агач куышларына оялдый, аларда йомшак асылма мүкләрдән оя ясый. Кайвакыт тиен ояларын, тукран куышларын били. Утрак яшәү рәвеше алып бара, эңгер-меңгердә һәм төнлә актив. Елның салкын вакытында активлыгы кинәт кими, әмма кышкы йокыга талмый. Очлык ярысы ярдәмендә 40–50 м ераклыктагы агачтан-агачка сикерешләр ясарга сәләтле. Жиргә сирәк төшә. Агач бөреләре һәм орлыклар, жиләк, гөмбә белән туена. Май-июндә ана затлар 1–4 бала тудыра. Очкалак тиеннең табигый дошманнары — зур ябалаклар, кеш, урман сусары. 5 яшькә кадәр яшиләр. ТРның Кызыл китабына кертелгән (2016).

ОЧКЫЛЫК ҮЛӘНЭ, кыркырый (*Berteroa*), әвернә чөчәкләр семьялыгынан бер-, ике- яки күпеллек үләнчел үсемлекләр ыругы. 8 төре билгеле. Европа һәм Азиядә таралганнар. ТР территориясендә бер төре — **соры очкылык үләнә** (*B. incana*) бар; рес-



Соры очкылык үләнә.

публиканың бөтен территориясендә таралган. Коры тау битләрендә, юл буйларында, шулай ук чүп үләнә буларак чөчүлекләрдә үсә. 20–50 см биеклектәге соргылт төстәге икееллек үсемлек, йолдызсыман төкчәләр белән капланган. Тамыры — үзәк. Сабагы туры, ботаклы. Яфрактары бөтен, чиратлашкан, чит-читләре вак тешле. Чөчәкләре вак, ак төстә, кие башчалы чукка жыйналаган. Жимешләре — ике капкачлы, озынча түгәрәк, кузак, йөнтәс-йомшак. Орлыклары — яссы, көрән. Май–сентябрьдә чөчәк ата. Орлыктан үрчи (бер үсемлек 1,5 меңгә кадәр орлык бирә, шыту сәләтен туфракта берничә ел саклый). Үсемлектә органик кислоталар, алкалоидлар, флавоноид, кумарин, дуплау матдәләре, майлар бар. Халык медицинасында үлән төнәтмәсе ялкынсынуга каршы чара буларак кулланыла. Баллы үсемлек.

ОША елгасы, Көнчыгыш Кама арьягында, Чишмә елгасының уң кушылдыгы. Озынлыгы 35,8 км, бассейнының майданы 146,5 км². Түбән Кама районы терри-

ториясеннән ага. Елга башы Оша авылыннан 2,5 км көнчыгыштарак, тамагы Ачы авылыннан 3 км ераклыкта. Елганың түбән агымы Куйбышев сусаклагычы этем сулары астында калган. Елга башының абсолют биеклеге 196 м, тамагыныкы — 53 м. Су жыелу майданының урманлылыгы 70%. Ошаның 0,6 дан 3,5 км га кадәр озынлыктагы 9 кушылдыгы бар. Елга чөлтәренең тыгызлыгы 0,36 км/км². Туенуы катнаш, күбрәк кар сулары исәбенә. Жир асты сулары белән туену модуле 0,5–1 л/с·км². Бассейнда еллык су агымының уртача күпеллек катламы 96 мм, ташу агымы катламы 70 мм. Язгы ташу, гадәттә, апрельнең беренче ун-көнлегендә башлана. Елга ноябрь башында туна. Елга тамагында суының иң аз вакытындагы уртача күпеллек чыгымы 0,13 м³/с. Суы язын чагыштырмача каты (3–6 мг-экв/л), кышын һәм жәен бик каты (12–20 мг-экв/л). Гомуми минеральлешүе язын 300–400 мг/л, кышын һәм жәен 500–700 мг/л. Оша бассейнында суның гомуми күләме 1 млн м³ булган 2 буа бар. Су ресурслары сугару өчен файдаланыла.

ОШТЫРМА елгасы, Көнбатыш Кама алдында, Вятка елгасының уң кушылдыгы. Озынлыгы 37 км, ТР чикләрендә — 29 км. Бассейнының майданы 590 км². Елга башы Кукмара районының Югары Юмья авылыннан 2,6 км көньяк-көнбатыштарак, тамагы Киров өлкәсенең Вятка Аланы шөһәре янында. Елга башының абсолют биеклеге 180 м, тамагыныкы — 54 м. Су жыелу майданының урманлылыгы 5%. Оштырманың 20 кушылдыгы бар, иң зурлары — Норма (20,9 км), Туйма (16,4 км) — сул, Кенә (11,4 км) — уң кушылдыклар. Елга чөлтәренең тыгызлыгы 0,38 км/км². Туенуы катнаш, күбесенчә кар сулары исәбенә туры килә. Жир асты сулары белән туену модуле 10 л/с·км² га кадәр. Бассейнда еллык су агымының уртача күпеллек катламы 132 мм, ташу агымы катламы 98 мм. Язгы ташу,



Оштырма елгасы.

гадәттә, март ахыры — апрель башында башлана. Елга ноябрь уртасында туна. Елга тамагында суының иң аз вакытындагы уртача күпеллек чыгымы 0,675 м³/с. Суы язын йомшак (1,5–3 мг-экв/л), кышын һәм жәен чагыштырмача каты (3–6 мг-экв/л). Гомуми ми-

неральләшүе язын 200–300 мг/л, кышын һәм жәен 700–1000 мг/л.

ОЯЛАШ УТЫ (*Neottia*), сәхләбчәләр семьялыгыннан күпъяллык үләнчел үсемлекләр ыругы. 9 төре билгеле, Европа һәм Азиянең уртача поясында таралганнар. ТР территориясендә бер төре — **чын оялаш уты** (*N. nidusavis*) бар, барлык районнарда очрый. Күлэгәле һәм катнаш урманнарда, коелган яфрак арасында үсә. Хлорофиллсыз, 20–45 см биеклектәге үсемлек. Тамыр системасы кош оясы рәвешендә жыелган (исеме шуннан) итчел тамырчыклар белән нык капланган. Яфрактары үсеш алмаган. Чәчәкләре көрән яки саргылт-көрән, баллы исле, чукка жыйналган. Жимеше — тартмачык. Июнь–июльдә чәчәк ата. Нигездә, орлыктан үрчи. Оялаш утында фотосинтез юк һәм



Чын оялаш уты.

ул туклану матдәләрен тамырлары белән симбиозда яшәүче гөмбәләр ярдәмендә туфрактан ала. Дару үсемлеге.

ӨБҖР АБАГА (*Gymnocarpium*), татлы абагачалар семьялыгыннан абагачлар ыругы. 10 га якин төре билгеле, Төньяк ярымшарда таралганнар. ТР территориясендә 2 төре бар. **Линней өер абагасы** (*G. dryopteris*) Кама елгасыннан төньяктарак очрый, **Роберт өер абагасы** (*G. robertianum*) Кама алдында һәм Идел алдында теркәлә. Күлэгәле урманнарда һәм карбонатлы текә сөзәклекләрдә үсәләр. 15–50 см биеклектәге күпъяллык үсемлекләр, нечкә кара шуышма тамырчалы. Яфрактары каты, куге яшел, өчәр каурыйсыман-бүленмә. Соруслары аскы ягында урнашкан. Спораларын июнь–июльдә чәчәләр. Тамырчаларында дуплау матдәләре бар. Декоратив үсемлекләр. Роберт өер абагасы ТРның Кызыл китабына кертелгән (2016).

ӨЙ ЧИКЕРТКӘЛӘРЭ (*Grylloidea*), турыканатлылар отрядындагы озынмыеклылар асотрядынан бөжәкләр өссемьялыгы. Дөнья фаунасында 2 меңнән ар-

тык төр исәпләнелә, БДБ илләрендә 50 дән артык, Татарстан территориясендә 4 төре теркәлгән. Башка турыканатлылардан очында сөңгесыман киңйәгән нечкә, туры йомырка салгыч (ана затларда) булуы белән аерыла (аючикерткәләрдә йомырка салгыч юк). Аяклары 3 буынлы, сыгылмалы озын церкалары бар. Тыныч халәттә канат өслекләре аркасына ятып тора. Жир өслегендә яки өннәрдә, шулай ук жылы биналарда яшиләр. Татарстан территориясендә өй чикерткәсе (*Acheta domestica*) таралган. Гәүдәсе — 16–20 мм, йомырка салгычы 11–15 мм озынлыкта. Икмәк валчыклары, башка азык-төлек калдыклары белән туена, ачык һавада да яши. Далаланган участкаларда бик сирәк булса да кыр чикерткәсе (*Melanogryllus compestris*) очрый. Өй чикерткәләренә шулай ук, гадәттә, сулыклар янында яшәүче *аючикерткәләренә* дә кертәләр. Аларның беренче пар аяклары казырга жайлашкан һәм сукыр тычкан аякларына бик охшаш (аючикерткәнең латинча исеме — *Gryllotalpa* чикерткә-сукыр тычкан дип тәржемә ителә). Йорт яны участкаларында аючикерткәләр культуралы үсемлекләренә тамыр һәм бүлбеләрен зарарлап, зур зыян салырга мөмкиннәр. Кара: *Турыканатлылар* мәкаләсендәге таблицада 7 рәсем.

ӨЛӘ елгасы, Көнбатыш Кама алдында, Ашыт елгасының (Илләт елгасы бассейны) уң кушылдыгы. Озынлыгы 13,1 км, бассейнының майданы 75,5 км². Елга башы Этнә районының Яңа Шимбер авылынан 4 км көньяк-көнбатыштарак, тамагы Биектау районының Алат спирт заводы авылынан төньяк-көнчыгыштарак. Елга башының абсолют биеклеге 140 м, тамагыныкы — 89 м. Су жыелу майданының урманлылыгы 40%. Елга челтәренә тыгызлыгы 0,17 км/км². Туенуы катнаш, күбесенчә кар сулары исәбенә. Жир асты сулары белән туену модуле 0,1–0,25 л/с·км². Бассейнда еллык су агымының уртача күпъяллык катламы 157 мм, ташу агымы катламы 140 мм. Язгы ташу, гадәттә, апрельнең беренче ун көнлегендә башлана. Елга октябрь ахыры — ноябрь башында туңа. Елга тамагында суының иң аз вакытындагы уртача күпъяллык чыгымы 0,057 м³/с. Язык ярымшарның уртача поясында таралганнар. ТРда 6 төре бар. 20 м га кадәр биеклектәге бер һәм ике өйле агачлар һәм 6 м га кадәр биеклектәге зур булмаган куаклар. Тамыр системасында өске горизонталь тамырлар өстенлек итә. Яфрактары каршыдаш, сапчыл, гади яки каурыйсыман-катлаулы. Чәчәкләре вак, күпчелеге саргылт-яшел, ике яки бер женесле, калканчык яки чук чәчәк төркемендә; башлыча, яфрактар күрәнгәнчә яисә алар белән бер вакытта, иртә язда чәчәк аталар. Өлгереп

ӨРӘНГЭ, чаган (*Acer*), чаганчалар семьялыгыннан яфрак коючан агачлар яки куаклар ыругы. Якынча 150 төре билгеле. Төньяк ярымшарның уртача поясында таралганнар. ТРда 6 төре бар. 20 м га кадәр биеклектәге бер һәм ике өйле агачлар һәм 6 м га кадәр биеклектәге зур булмаган куаклар. Тамыр системасында өске горизонталь тамырлар өстенлек итә. Яфрактары каршыдаш, сапчыл, гади яки каурыйсыман-катлаулы. Чәчәкләре вак, күпчелеге саргылт-яшел, ике яки бер женесле, калканчык яки чук чәчәк төркемендә; башлыча, яфрактар күрәнгәнчә яисә алар белән бер вакытта, иртә язда чәчәк аталар. Өлгереп

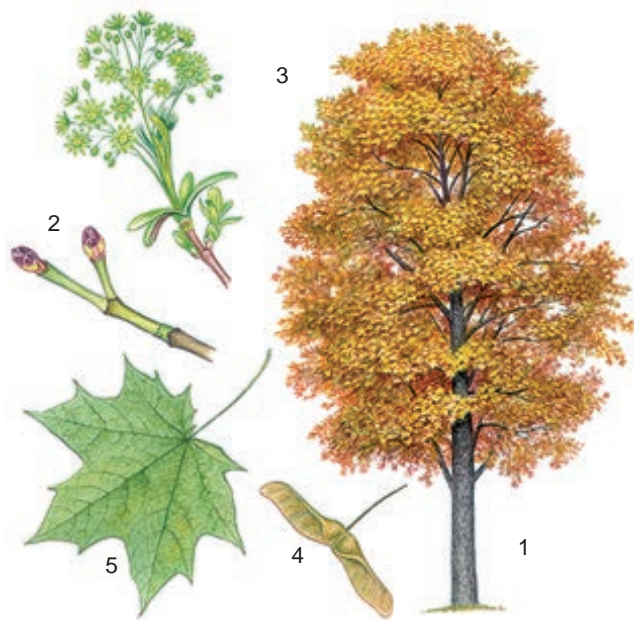

Очлы яфраклы өрәңге: 1 – гомуми күренеше (көзен); 2 – яфраксыз ботак; 3 – чәчәк атучы ботак; 4 – канатча; 5 – яфрак.

житмәгән жимешләре ике канатлы жимешчәктән тора, алар исә өлгергәннән соң аерылалар һәм берәмләп коелалар. Һәрбер жимешчәктә (аның киң өлешендә) яссы түгәрәк бер орлык була. Август–сентябрьдә өлгерәләр. Орлыктан һәм вегетатив юл — төптән чыккан үсентеләрдән үрчиләр. Күләгәгә чыдам һәм яктылык яратучы агач. Һаваның дымлылыгы артканда, агач «елый» (кагыйдә буларак, яңгыр яварга берничә сәгать кала). Өрәңге 150–200 ел яши. ТРның киң яфраклы урманнарында **платансыман**, яки очлы яфраклы **өрәңге** (*A. platanooides*) гадәти агач санала. Элегрәк шәһәрләргә яшелләндерү яки урман полосалары булдыру өчен чыгышы белән Төньяк Америкадан булган **Америка өрәңгесе** (*A. negundo*) бик киң кулланыла; хәзер үзлегеннән тарала торган төр, кыргыйланган урманнарда, урман буйларында, ерымнарда очрый. Торак пунктларда бик сирәк кенә **татар өрәңгесе**, яки кара өрәңге (*A. tataricum*) үстөрелә; элегрәк тугай урманнарында табигый рәвештә үскәндер дип фаразлана. Чыгышлары белән Ерак Көнчыгыштан булган **яшел кабыклы өрәңге** (*A. tegmentosum*) һәм Төньяк Америкадан булган **башаклы өрәңге** (*A. spicatum*) Идел-Кама саклаулыгының Раифа урманында интродукцияләштерелә. **Гиннал** яки елга буге **өрәңгесе** (*A. ginnala*), Көнбатыш Кама алдында декоратив үсемлек буларак үстөрелә. Өрәңге — урман барлыкка китерүче кыйммәтле токым. Барлык төрләре дә баллы. Орлыклары белән имәнборыннар, чуқырлар һәм башка урман кошлары туклана. Өрәңгенә кайбер төрләренә үзагачын йорт жиһазлары һәм музыка инструментлары ясау өчен, агач эшендә, төзелештә файдаланалар. Халык медицинасында очлы яфраклы

өрәңгенә яшь яфраклары үт кудыру, антисептик, ялкынсынуга каршы чара буларак кулланыла.

ӨРГӘНЧЕ елгасы, Көнчыгыш Кама арьягында, Кичү елгасының (Чишмә елгасы бассейны) уң кушылдыгы. Озынлыгы 18,7 км. Бассейнының мәйданы 96,8 км². Елга башы урман массивында, Түбән Кама районының Оша авылыннан 4,5 км көньяк-көнчыгыштарак, тамагы — Яңа Чишмә районының Зирекле авылыннан төньяктарак. Елга башының абсолют биеклегә 200 м, тамагыныкы — 62 м. Су жыелу мәйданының урманлылыгы 70%. Өргәнченә 0,8 дән 3,5 км га кадәр озынлыктагы 9 кушылдыгы бар. Елга челтәренә тыгызлыгы 0,43 км/км². Туенуы катнаш, яртасыннан артыгы кар сулары исәбенә туры килә. Жир асты сулары белән туену модуле 1–3 л/с·км². Бассейнда еллык су агымының уртача күпеллек катламы 115 мм, ташу вакытында су катламы 69 мм. Язгы ташу, гадәттә, март ахырында башлана. Елга ноябрь ахырында туңа. Елга тамагында суының иң аз вакытындагы уртача күпеллек чыгымы 0,154 м³/с. Суы язын чагыштырмача каты (3–6 мг-экв/л), кышын һәм жәен бик каты (9–12 мг-экв/л). Гомуми минеральләшүе язын 300–400 мг/л, кышын һәм жәен 500–700 мг/л.

ӨСКЕ елгасы, Көнбатыш Кама алдында, Шыя елгасының (Вятка елгасы бассейны) сул кушылдыгы. Озынлыгы 23 км, бассейнының мәйданы 116,4 км². Елга башы Кукмара районының Югары Өскебаш авылыннан 2 км төньяк-көнбатыштарак, тамагы Мамдыш районының Олы Өске авылыннан 1 км көньяк-көнчыгыштарак. Елга башының абсолют биеклегә 180 м, тамагыныкы — 73 м. Су жыелу мәйданының урманлылыгы 36%. Өскенә 1,4 тән 8,6 км га кадәр озынлыктагы 6 кушылдыгы бар. Елга челтәренә тыгызлыгы 0,39 км/км². Туенуы катнаш, күбесенчә кар сулары исәбенә. Жир асты сулары белән туену модуле 0,51–1 л/с·км². Бассейнда еллык су агымының уртача күпеллек катламы 103 мм, ташу агымы катламы 78 мм. Язгы ташу апрель башында башлана. Елга ноябрь башында туңа. Елга тамагында суының иң аз вакытындагы уртача күпеллек чыгымы 0,095 м³/с. Суы язын йомшак (1,5–3 мг-экв/л), кышын һәм жәен чагыштырмача каты (3–6 мг-экв/л). Гомуми минеральләшүе язын 200–300 мг/л, кышын һәм жәен 700–1000 мг/л.

ӨСЛӘЧ (*Leucaspius delineatus*), карплар сыймалыгына керүче балык. Европаның шактый зур өлешендә, Рейннан Идел бассейнына кадәр киң таралган. Өер булып буаларда, зур булмаган күлләрдә, елгаларның буылып куелган урыннарында һәм сусаклагычларның аз агымлы участкаларында яши. 4–6 см озынлыктагы кечкенә балык. Планктон һәм һавадагы бөжәкләр белән туклана. Женси яктан яшәвенә 2 елында өлгерә. Уылдыгын май–июльдә өлешләп чәчә. Уылдыгы йөзеп йөрүче яфракларның аскы ягы-

на ябышып кала. Ин зур үрчемлелеге – 2 мең уылдык бөртегенә кадәр. Кечкенә балык булганлыктан кәсә-бәчелек һәм һавәскәрчелек әһәмияте юк. Балыкчылар тарафыннан зур балыклар тоту өчен жим буларак файдаланыла.

ӨЧКЫРЛЫК (*Tripleurospermum*), оешма чәчәклеләр семьялыгыннан бер- һәм икееллык үләнчел үсемлекләр ыругы. 30 га якин төре билгеле. Төньяк ярымшарның тропиклардан башка өлкәләрендә таралганнар. Татарстан территориясендә бер төре — **тишкәлэнгән яфраклы өчкырлык** (*T. inodorum*) бар, барлык районнарда да очрый. Елга ярларында, юл буйларында, яшелчә һәм жиләк-жимеш бакчаларында, кырларда, болыннарда үсә. 20–80 см биеклектәге үсемлек. Тамыры нечкә, орчыксыман. Сабагы туры, тармаклы. Яфрактары чиратлашкан, икешәр, өчәр каурыйсыман-теленмә. Чәчәкләре сабак очында кәрсингә жыйналган, кырый чәчәкләр — телсыман бер рәтле, ак; уртадагылар — көпшәле, сары. Жимешләре — үткен өч кырлы (исеме шуннан) куе көрән төстәге яньчек орлыкчалар. Май–сентябрьдә чәчәк ата. Жимешләре июнь–октябрьдә өлгерә. Орлыктан үрчи. Дым яратучы, туф-



Тишкәлэнгән яфраклы өчкырлык.

ракка талымсыз (орлыклар туфракта шыту сәләтен 6–7 ел саклыйлар). Бөртеклеләр һәм күпеллык үләннәр чәчүлекләрен чүлчиләр. Инсектицид үсемлек.



ПАКШЫН (Кәкре чишмә) елгасы, Көнбатыш Кама алдында, Кама елгасының уң кушылдыгы. Озынлыгы 23,3 км, бассейнының майданы 175,5 км². Мамадыш районы территориясеннән ага. Елга башы Рус Пакшины посёлогыннан 5 км төньяктарак, тамагы Яңавыл авылыннан 3 км көньяк-көнчыгыштарак. Елга башының абсолют биеклеге 150 м, тамагыныкы — 53 м. Су жыелу майданының урманлылыгы 5%. Пакшинның 1,1 дән 11,3 км га кадәр озынлыктагы 6 кушылдыгы бар, иң зурлары — Кутушка (уң кушылдык). Елга челтәренең тыгызлыгы 0,36 км/км². Туенуы катнаш, күбрәк кар сулары исәбенә. Жир асты сулары белән туену модуле 5–10 л/с·км². Бассейнда еллык су агымының уртача күпәллык катламы 97 мм, ташу агымы катламы 83 мм. Язгы ташу, гадәттә, март ахыры — апрель башында башлана. Елга ноябрь уртасында туңа. Елга тамагында суының иң аз вакытындагы уртача күпәллык чыгымы 0,085 м³/с. Суы азын йомшак (1,5–3 мг-экв/л), кышын һәм жәен чагыштырмача каты (3–6 мг-экв/л). Гомуми минеральләшүе азын 200–300 мг/л, кышын һәм жәен 700–1000 мг/л. Яр буй зонасында күпсанлы, шул исәптән Кызыл китапка кертелгән кошлар: зур күлбога, кечкенә күлбога, соры торна, су тавыгы, үлән шөлдиә, соры сорокопуд оялдый.

ПАЛЕОЗЫЙ ЭРАТӘМАСЫ (ЭРАСЫ), палеозой (грек теленнән *palaios* — борынгы һәм *zōē* — яшәү), Жирнең геологик тарихындагы борынгы этапларның берсе. 542 млн ел элек башлана, 291 млн елдан артык дәвам итә. 6 геологик системаны үз эченә ала, Татарстан территориясендә яшрәк өч утырма: 1,5 тән 3 км га кадәр гомуми калыңлыктагы девон, ташкүмер һәм Пермь системалары утырмалары билгеле. Палеозой утырмалары 3 км га кадәрге тирәнлектә ята һәм урыны белән жир өстенә чыга. Эра материклар күчешенә бәйле булган планетар масштаб күләмдәге көчле тектоник хәрәкәتلәр белән сыйфатлана. Палеозой эратемасы (эрасы) ахырында Европа Азия белән кушыла, континентлар чигендә Урал таулары барлыкка килә. Берничә тапкыр диңгезләр киңәя һәм кысыла, континенталь, лагуна һәм диңгез утырмалары, эра башында вулканоген жисемнәр белән катнаш кварцлы комнар, алевролит, балчык, известьташлар, таштоз, гипс, ангидрит һәм башкалар, эра ахырын-

да — кызыл төстәге комсу-балчыксыл токымнар утыра. Соңрак палеозой токымнарында нефть, газ, битум, минеральләшкән су барлыкка килә. Протерозойга караганда палеозойның органик дөньясы шактый төрләнә: сулыкларда умырткасызлар үсеш ала, соңрак — мәржәннәр, примитив балыклар, амфибиялар, коры жирдә — бөжәкләр, сөйрәлүчеләр, беренче жылы канлылар — борынгы имезүчеләр, жир өсте үсемлекләре — псилофитлар, наратбашлар, абагасыманнарның агачка охшаш формалары, эра ахырында хәзерге заман абагалары, ылыслылар барлыкка килә. Татарстан территориясендә палеозой утырмалары белән нефть, битум, ташкүмер, минераль төзелеш материаллары, минераль су чыганаклары һәм башкалар бәйле.

ПАЛЫГОРСКИТ, су силикатлары төркемнән балчыксыл минерал. Төрле төсмерлә ачык соры төстә. Катлылыгы 3; тыгызлыгы 1–2,4. Тышкы билгеләре буюнча асбестны («тау житене») хәтерләтүче озын жепселле һәм микробөртекле ике модификациядә очрый. Коры климатик зона утырмаларында һәм жилләнү кабыгында барлыкка килә. Татарстан территориясендә палыгорскит чыганаклары Пермь һәм ташкүмер утырмаларында табылган. Палыгорскит балчыклар авыл хужалыгында, төзелештә, газларны, нефть, майларны чистарту һәм киптерү өчен, бораулау эшләрәндә кулланыла.

ПАНДОРИНА (Pandorina), вольвокслар рәтендәге хәрәкәтчел яшел сүүсемнәр ыругы. Төче су үсемлекләре. 2 төре билгеле. Татарстан территориясендә бер төре — **гади пандорина** (*P. togum*) бар. Елгаларда, сай сулы күлләрдә һәм буаларда үсә. Колонияләре шар яки эллипс формасында, диаметры 70–150 мкм, лайлалы тышча белән капланган, 2 шәр төкчәле 16 (сирәгрәк 8 яки 32) күзәнәктән тора.

ПАНОВКА елгасы, Көнбатыш Кама алдында, Бәтке елгасының (Кама елгасы бассейны) уң кушылдыгы. Озынлыгы 11,4 км, бассейнының майданы 49,5 км². Балык Бистәсе районы территориясеннән ага. Елга башы Яңа Пүчинкә авылыннан 3,3 км төньяк-көнбатыштарак, тамагы Иске Арыш авылыннан 6 км көньяк-көнчыгыштарак. Елга башының абсолют биеклеге 120 м, тамагыныкы — 77 м. Су жыелу майданының



урманлылыгы 15%. Пановканың 0,2 дән 5,4 км га кадәр озынлыктагы 3 кушылдыгы бар. Елга челтәренен тыгызлыгы 0,39 км/км². Туенуы катнаш, дүрттән өч өлеше кар сулары исәбенә туры килә. Жир асты сулары белән туену модуле 1–3 л/с·км². Бассейнда еллык су агымының уртача күпсәллек катламы 177 мм, ташу агымы катламы 130 мм. Язгы ташу, гадәттә, апрельнең беренче ун көнлегендә башлана. Пановка ноябрь уртасында туңа. Елга тамагында суының иң аз вакытындагы уртача күпсәллек чыгымы 0,08 м³/с. Суы язын каты (3–6 мг-экв/л), кышын һәм жәен бик каты (9–12 мг-экв/л). Гомуми минеральлөшүе язын 200–300 мг/л, кышын һәм жәен 700–1000 мг/л.

ПАРГА ӘЙЛӘНҮ, матдәләренең сыек һәм каты агрегат халәтләрдән газсыман халәткә — парга күчүе. Табигатта су пары атмосферага су, туфрак, үсемлекләр, боз, кар өслегеннән күтәрелә. Парга әйләнү *һава дымлылыгына* һәм температурасына, жил тизлегенә, өслек түшәлмәсенең үзәнчәлегенә бәйле. ТР территориясендә уртача еллык парга әйләнү күләме 350–390 мм га тигез, иң югары уртача айлык күрсәткеч — 70–80 мм (май–июнь), иң түбәнә — 4–5 мм (декабрь–февраль). Жәен озак вакыт явым-төшемнәр булмаганда һәм коры жыллар вакытында парга әйләнү процессы тукталмый һәм *корылык* барлыкка килүгә сәбәп була. Кыр ышыккау урман полосалары, сусаклагыч ярлары буенда туфракны йомшарткан очракта парга әйләнү кими. Гамәлдәге метеорологик шартларда һәм өслекнең шактый дымлылыгы вакытында иң зур парга әйләнү мөмкинлеге парга әйләнүчәнлек дип атала. ТР территориясендә бу күренешнең уртача еллык күрсәткече, Идел һәм Кама үзәннәренә таба үсә барып, 538–635 мм ны тәшкил итә (кара: *Атмосфера күренешләре* мәкаләсендәге карта).

ПАРКАНАТЛЫЛАР (Diptera), бөжәкләр отряды. 100 меңгә яқын төре билгеле, Татарстан территориясендә — яқынча 6 мең. Гәүдәсенең озынлыгы 0,3–50 мм. Парканатлыларның үзәнчәлеккә билгесе — бер пар элпәле канатлары, аларның жепселләре төрле һәм систематикада бу мөһим критерий булып тора. Кайбер паразит формаларда канатлар өлешчә яки тулысы белән үсеш алмаган. Башлары бик хәрәкәтчел, аваз аппараты чәнчү, чәнчү-кисү яки ялау тибындагы хортумчык, кайвакыт бөтенләй үсеш алмаган. Күкрәк өлеше тыгыз тоташкан 3 бөжәрдән тора. Арткы күкрәкнең арка ягында бызылдавыклар (чукмарсыман органнар) — сизу, юнәлеш һәм тигезлек саклауны тәэмин итүче икенче пар канат гомологлары бар. Корсагы утырма, кайвакыт сабакчалы, күренеп торучы 4–10 сегменттан тора. Аларның соңгылары ата затларда копуляция органына әйләнергә мөмкин, ана бөжәкләрдә гәүдә эченә тартылуы йомырка салгыч хасил итәләр. Личинкалары суалчансыман, аяксыз, озынча, кайберләрендә баш капсуласы яхшы үскән, кайвакыт бөтенләй үсеш алмаган. Курчаклары өстәмә капламнарсыз яки ялган кузуда (пупарийда). Парканатлылар соңгы триас чо-

рыннан ук билгеле, бөжәкләрнең зур һәм югары оешкан отряды, ул исә өч асотрядка бүленә: озын мыеклылар — *Nematocera* (мыекча буыннары алтыдан да ким түгел) — *черкиләр*, *яңгыравык озынборыннар*, *юешчәләр*; кыска мыеклылар — *Brachycera* (мыекчалары өч буынлы) — *кигәвеннәр*, *ктырьлар*, безелдәвек чебеннәр; түгәрәк бөжәкләр — *Cyclorhapha* (олы бөжәк пупарийдан чыкканда, ул түгәрәктәге бөжәк буенча ачыла) — аларга бөтен чебеннәр керә. Күпчелек парканатлыларның житлекәннәре нектар һәм серкәләр белән туена һәм шул рәвешчә үсемлекләргә серкәләнәләр. Күп төрләре канәкчел, кайберләре — ерткычлар (бөжәкләр белән туеналар). Парканатлылар арасында кешедә (*булма чебене*, бизгәк озынборыны, кигәвеннәр һәм башкалар) һәм хайваннарда (кигәвеннәр, көзге усал чебен һәм башкалар) авыру таратучылар бар. Күп кенә парканатлыларның личинкалары (озынаяклар, Гессен чебене һәм башкалар) — үсемлекләр өчен куркыныч корткычлар. *Вольфарт чебене* личинкалары кеше тукумасында үсеп, миаз авыруын («кортлы авыру») китереп чыгара; авыл хужалыгы хайваннарында паразитлык итүче тире асты һәм ашказаны бөгәлчәннәре терлекчелеккә зыян китерә.

ПАРМЕЛИЯ (Parmelia), пармелиячәләр семьялыгынан лишайниклар ыругы. 900 гә яқын төре билгеле, башлыча, тропикларда таралганнар. Татарстан территориясендә **кәжә пармелиясе** (*P. saxatata*), **жыерчалы пармелия** (*P. sulcata*), **тәлинкәсыман пармелия** (*P. acetabulum*) һәм башкалар очрый. Агачларда, чери башлаган үзәгәчтә, сирәгрәк — туфракта үсәләр. Катламасы киселмә-аерчалы яфрак таралгысы рәвешендә субстратка бергә, аксыл-соры, соры, саргылт-яшел, карага яқын күе көрән төстә. Бер күзәнәкле споралардан үрчиләр. Һаваның пычрануына сизгерләр, атмосфера чисталыгын биоиндикацияләү өчен кулланылалар. Кайбер төрләре микробларга каршы тору үзлегенә ия.

ПАРСЫЗ ЕФӘК КҮБӘЛӘГЕ (*Lymantria dispar*), дулкынчалар семьялыгынан күбәләк. Кырый Төньяктан кала бөтен жирдә таралганнар. Гәүдәсе төкчәле, хортумчыгы рудиментар. Канатлары киң. Женс диморфизм ачык чагыла — ата һәм ана затлар зурлыгы, төсе, мыекчыкларының төзелеше буенча аерылалар. Ата зат көрән төстә, канат жәеме 35–40 мм; ана күбәләкләр ак, канат жәеме 55–70 мм. Аталарының мыекчыклары сырлы, аналарыныкы жепсыман. Июль–августта очалар, ата күбәләкләр генә хәрәкәттә, канатлары жыеп ана затлар агачта утыра. Агач төбөндәге бер ояга 450 гә кадәр йомырка сала, корсагынан алган жирән төкчәләр белән өстен тыгызлап каплай. Йомыркалар кышлый. Май башында беренче гусеницалар чыга. Аларның агулы сыекчалы күе төкчәләрдән торучы үзәнчәлеккә чуқлары, гәүдәнең алгы өлешендә — 5 пар зәңгәр, артта 6 пар кызыл сөялләре бар. Гусеницалар ефәк жепләреннән ясалган ояларда курчакланалар. Жепшекләрсез салкын кыштан соң килгән жәйге эс-

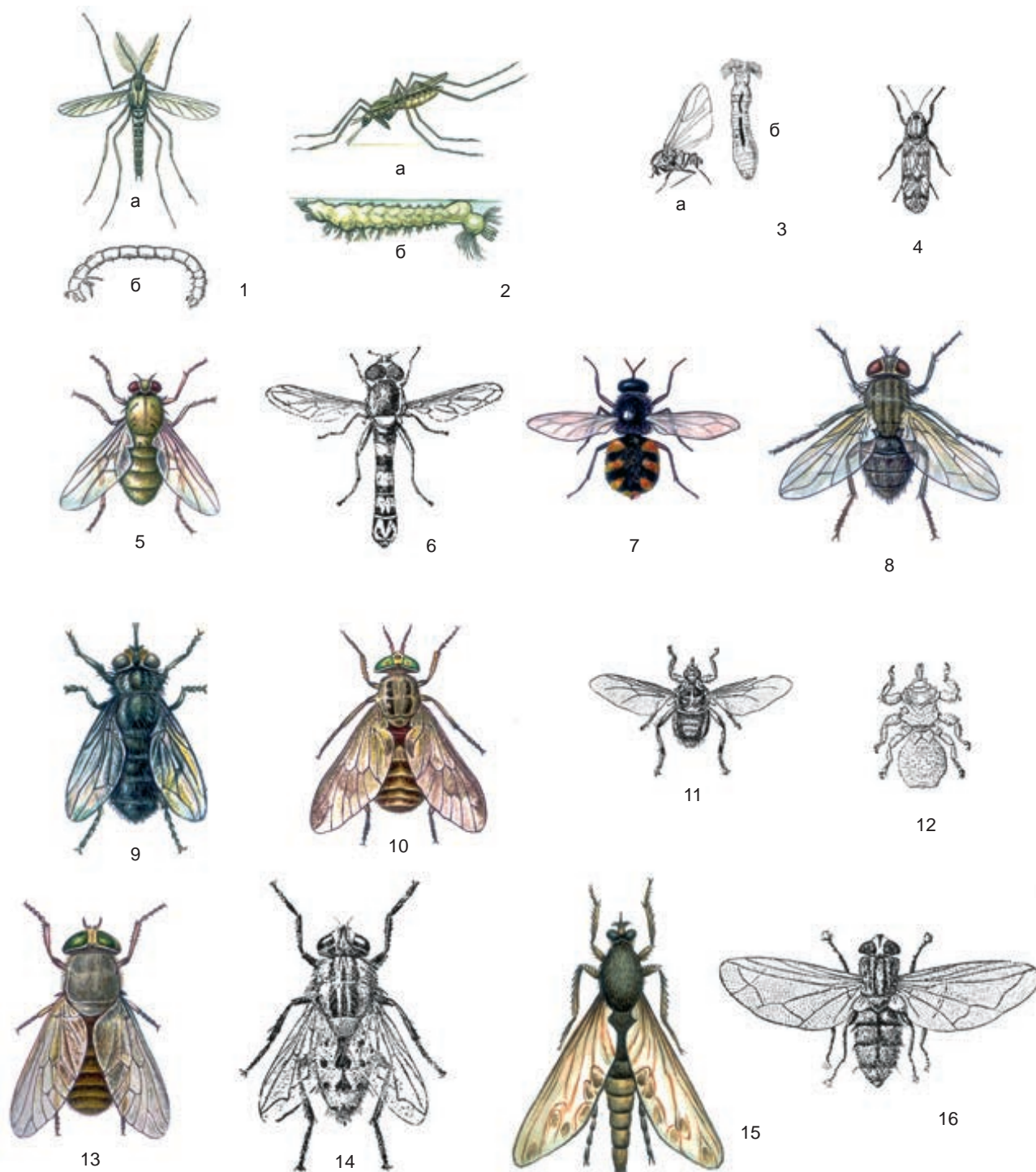

Парканатлылар мөкаләсенә. 1. Йөнтәс мыеклы дергун (яңгыравык) (*Tendipes plumosus*), а – олы зат, б – личинка («мотыль»); 2. Бизгәк озынборыны (*Anopheles maculipennis*), а – ана зат, б – личинка; 3. Черки (*Simulium*), а – олы зат, б – личинка; 4. Юешчә (*Culicoides pulicifrius*); 5. Дрозофила (*Drosophila fasciata*); 6. Бизәкле безелдәвек чебен (*Sherophoria scripta*); 7. Гади арысланча чебен (*Stratiomyia chamaeleon*); 8. Бүлмә чебене (*Musca domestica*); 9. Усал чебен (*Stomoxys calcitrans*); 10. Соры чебен (*Chrysops*); 11. Ат канәчкече (*Hippobosca equina*); 12. Сарык канәчкече (*Melophagus ovinus*); 13. Тире асты бөгәлчәне (*Hypoderma bovis*); 14. Вольфарг чебене (*Wollfahrtia magnifica*); 15. Шөпшәсыман юл чебене (*Asilus crabroniformis* L.); 16. Личинка ашаучы тахин (*Tachina larvarum*).

се һава парсыз ефәк күбәләгенә үрчүенә булышлык итә. Күпләп үрчегәндә гусеницалар үсемлек яфракларын тулысынча ашап бетерәләр. Парсыз ефәк күбәләге – көчле агулы көрткыч. Аның гусеницасы үсемлекләрнең 300 дән артык төрен – барлык диярлек яфраклы (аеруча имән, тирәк, жимеш агачлары) һәм кайбер ылыслы (карагай, нарат, ак чыршы) агачларны, үләнчел үсемлекләрне зарарлый. Кара: *Күбәләкләр* мәкаләсендәге таблицада 6 рәсем.

ПАСЛЁН (*Solanum*), пасләнчалар семьялыгынан бер- һәм күпеллык үләнчел үсемлекләр, ярымкуаклар һәм куаклар ыругы. 1700 гә якын төре билгеле, тропик, субтропик һәм уртача поясларда, күбесенчә Көнъяк Америкада таралганнар. Паслән ыругына эһәмиятле культуралы үсемлекләр – бәрәңге, баклажан керә. Татарстан территориясендә кыргый 3 төре очрый: **эчкелтем паслән** яки карга жиләге (*S. dulcamara*) – лианасыман куак, **кара паслән** яки карга борыны (*S. nigrum*), **Шультез пасләне** (*S. schultesii*) – 30–180 см биеклектәге берьяллык үсемлекләр. Сулык ярларында, зирек урманнары, кыр һәм бакчаларда, чүплекләрдә һәм тимер юл буйларында үсәләр. Яфраклары эре, чиратлашкан яки парлы, озынчайымыркасыман. Чәчәкләре ак, чатыр чәчәк төркеменә жыйналган. Жимеше – күп орлыклы ике оялы жиләк. Июнь–сентябрьдә чәчәк аталар. Жимешләре июль–октябрьдә өлгерә. Орлыктан үрчилер. Агулы үсемлекләр. Карга жиләге һәм карга борыны халык медицинасында кулланыла. Яшь ботакларында – алкалоид, гликозид, яфракларында аксым матдәләре, крахмал, каротин бар. Үлән төнәтмәсе невроз, ревматизм вакытында, шулай ук бәвел һәм үт кудыру, какрык куптару чарасы буларак кулланыла.

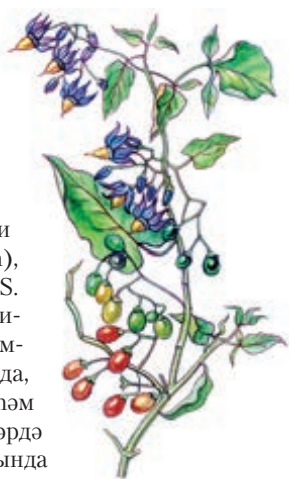

Карга жиләге.

ПАСЛЁНЧАЛАР (*Solanaceae*), сыражсыманнар рәтендәге ике өлешле үсемлекләр семьялыгы. Үләннәр, ярымкуаклар, куаклар яки тәбәнәк агачлар. 2,9 меңнән артык төре, якынча 80–90 ыругы билгеле, тропик, субтропик һәм уртача поясларда, башлыча, Көнъяк һәм Үзәк Америкада үсәләр. Татарстанда 9 ыругтан 14 төр билгеле. Яфраклары чиратлашкан, гади, бөтен яки каурыйсыман-теленмә, төрле дәрәжәдә төкчәле яки шома. Чәчәкләре ике женесле, 5 буынлы, касәле, ялгыз яки бөтеркә чәчәк төркемендә, серкәчләре 5. Жимешлеге бер, ике оялы өске жимшәнле һәм күп санлы орлык бөреле. Жимешләре – күп орлыклы

сусыл жиләкләр яки коры тартмачыклар. Пасләнчаларга авыл хужалыгы үсемлекләре: бәрәңге, томат, баклажан, берьяллык борыч керә. Кара тилебәрән үләнә, гади тилерткеч, эчкелтем пасләнчалар, кара пасләнчалар – дару үсемлекләре; бакра гөл, физалис, хуш исле тәмәке декоратив үсемлек буларак үстерелә; кара тилебәрән үләнә, карга борыны – чүп үләннәре.

ПАСТЕРНАК, гәзнич (*Pastinaca*), чатыр чәчәклеләр семьялыгынан ике- һәм күпеллык үләнчел үсемлекләр ыругы. 15 төре билгеле, Евразиядә таралганнар. Татарстан территориясендә **игүле пастернак** (*P. sativa*) бөтен жирдә очрый, болыннарда, кырларда, торақ йортлар тирәсендә, юл буйларында үсә. Сабагы туры, кабыргалы, 40–120 см биеклектә. Яфрак-



Игүле пастернак.

лары чиратлашкан, каурыйсыман-теленмә, очлы тешле, өсте ялтыравыклы, аскы ягы төкчәле. Чәчәкләре вак, сары төстә, катлаулы чатыр чәчәк төркемендә. Жимеше – ике орлыкча, өлгергәч 2 өлешкә аерыла. Орлыклары вак. Июль–августта чәчәк ата. Жимешләре август–сентябрьдә өлгерә. Орлыктан үрчи. Пастернак – суыкка чыдам үсемлек. Тамыр һәм яфракларында эфир мае, жиңел үзләштерелүче углеводлар, минераль тозлар, гликозидлар бар. Халык медицинасында үлән һәм тамыр төнәтмәсе аппетитны ачу өчен, спазмолитик, авыртуны басу, какрык куптару, бәвел кудыру чарасы буларак кулланыла. Баллы үсемлек. Игүле пастернакны бакча участокларында тәмләткеч, яшелчә, терлек азыгы буларак үстерәләр.

ПАСІОК, кара: *Соры күсе*.

ПӘРӘВЕЗЛЁ ТАЛПАННАР (*Tetranychidae*), акариформалы талпаннар отрядынан үрмәкүчсыманнар семьялыгы. Россиядә 100 дән артык төре билгеләнгән. Татарстан территориясендә пәрәвезле талпаннар киң таралганнар, әмма төр составлары өйрәнелмәгән. Үсемлекләрдә яшиләр. Вак (0,2–1 мм) талпаннар.

Гәүдәсе озынча түгәрәк, бөтен. Капламы юка. Саргылттан ачык кызгылт-сарыга кадәр һәм кызыл төстә. Авыз аппараты капламнарны тишүгә һәм күзәнәк сыекчасын суыруга жайлашкан. Кыска, төбөннән үк кушылып үскән педипальпалар эчендә пәрәвез бизләре (исеме шуннан) урнашкан, арткы очындагы буынында аларның юллары ачыла. Пәрәвез аларга сакланырга һәм һава агымы белән очып таралырга булыша. Аяклары нечкә, тырнаклы тәпиләре яфракларда тотынып тору өчен кирәк. Эчке аталану хас, кайвакыт партеногенез күзәтелә. Пәрәвезле талпаннар йомыркаларын яфрак өслегенә беркетәләр, кайры ярыкларына кышлаучы йомыркаларны салалар. Үсеш циклын личинка, 2 нимфа һәм житлеккән зат чорлары тәшкил итә. Пәрәвезле талпаннар арасында культуралы үсемлек корткычлары очрый. **Гади пәрәвез талпаны** (*Tetranychus telarius*) аеруча күп зарар китерә, ачык грунтта, шулай ук теплицада үсүче үсемлекләргә зарарлый. Пәрәвезле талпаннар шулай ук үсемлекләрдә йогышлы авыруларны тараталар. Кара: *Талпаннар* мәкаләсендәге таблицада 3 рәсем.

ПЕРЛОВИЦАЛАР (*Unio*), Unionidae семьялыгынан төче суларда яшәүче ике кабырчыклы моллюсклар ыругы. Россиядә — 6 төре, Татарстан территориясендә 4 төре билгеле. Аеруча гадәти төрләр — **гади перловица** (*U. pictorum*), **кабарынкы перловица** (*U. tumidus*) һәм **юан перловица** (*U. crassus*). Кабырчыгы нык, бикләгеч мускуллары яхшы үскән. Гади перловица — иң зурысы; озынлыгы 14,5 см, башка перловицаларның 11 см га кадәр. Кабырчыкның төсе саргылт-яшел яки яшькелт-көрән, эче сәдәф капламлы. Елга һәм күлләрдә яши, су төбендәге йомшак грунтта буразналар калдырып акрын гына (1–1,5 м/сәг) хәрәкәтләнә. Судагы детрит белән туена, монның өчен ул шактый күләмдә су фильтрлый. Аталануы апрельдән июньгә кадәр, личинкалары (глохидийлар) перловицаларның саңакларында үсә, май ахырыннан августка кадәр суга тарала. Суда балыкларга бергәләр һәм беркадәр вакыт аларда паразитлык итәләр. Перловицалар 15 елга кадәр яшиләр. Суның пычрануына һәм кислород житмәүгә бик сизгерләр, шунлыктан аларның саны кими бара. Перловицаларны азык буларак кулланалар, йорт хайваннары рационна кушалар, кабырчыкларын сәдәф ясауда файдаланалар. Яшь перловицалар кыргый хайваннар, кошлар һәм балыклар өчен азык булып тора. Сулыкларның үзлегеннән чистаруында мөһим роль уйныйлар.

ПЕРМЬ СИСТЕ́МАСЫ (ЧОРЫ́), пермь (элекке Пермь губернасы атамасы буенча), Жирнең геология тарихындагы палеозой эратемасының (эрасының) соңгы (алтынчы) системасы (чоры). 296 млн ел элек башлана, 45 млн ел дөвам итә. 3 бүлеккә (Урал буе, Биармия, Татар) һәм 9 яруска (Ассель, Сакмар, Арты, Көнгер, Уфа, Казан, Уржум, Северодвинск, Вятка) бүленә. 1841 елда инглиз геологы Р.Мурчисон тарафыннан билгеләнә.



Пермь утырмаларындагы кварц кристаллары.

Пермь системасы (чоры) интенсив тектоник хәрәкәтләр белән характерлана. Материклар күчеше дөвам итә, Европа төньякка күчә һәм Азия белән тоташа, алар кушылган урында Урал таулары формалаша башлый. Татарстан территориясә төньякка күчә һәм хәзерге торышыннан көнбатышкарак борыла. Жылы һәм коры климат шартларында диңгез, лагуна һәм континенталь утырмалар: доломитлар, известьташ, гипс, балчык, кызгылт комсу-балчыксыл токымнар хасил була. Пермь системасының (чорының) органик дөньясы жир өсте үсемлек һәм хайваннарының роле арту белән характерлана; палеозой хайван һәм үсемлекләре үлеп бетә һәм яңа төркемнәре барлыкка килә. Мүкләр, диңгезләрдә яшел сүүсемнәр зур роль уйный башлый. Хайваннар дөньясы бай һәм төрле булуы белән аерылып тора: диңгезләрдә — бер күзәнәкле хайваннар (фораминифералар), мәржәннәр, моллюсклар, акуласыманнар һәм тәңкәле балыклар, төче сулыкларда ишкәгәяккы кыскасыманнар яши. Бөжәкләрнең (эल्पәканатлылар), үрмәкүчсыманнарның, жир-су хайваннарының (панцирь башлылар, бака-калтәләр) яңа отрядлары барлыкка килә, жәнлексыман сөйрәлүчеләр зура. Татарстан территориясендә имезүчеләрнең беренче жылы канлы бабалары — хәнжәрсыман казык тешле парейазаврларның (3 м га кадәр озынлыкта) калдыклары табыла. Пермь системасының (чорының) гомуми калыңлыгы 600 м дан артык. Системаны өйрәнүгә Казан геологлары Н.А.Головкинский, А.А.Штукенберг, А.В.Нечаев, М.Э.Ноинский, Е.И.Тихвинская, И.Н.Тихвинский, В.И.Игнатев, Ю.В.Сементовский, Б.В. Буров һәм башкалар зур өлеш кертәләр. Алар тарафыннан *Уфа ярусы* һәм *Казан ярусы* (Нечаев), *Көнгер ярусы* (Штукенберг) аерым нигезләнә; стратотиплар ачыла (эталон киселешләр, мәсәлән, *Печище геологик киселеше*); Пермь утырмаларында файдалы казылмаларның урнашу закончалыклары билгеләнә. ТР территориясендә Пермь системасы (чоры) утырмаларына известьташ, доломит, гипс, битум, нефть, минераль су һәм башка чыганаклар (17–19 йөзләрдә бакыр рудалары чыгарыла) туры килә.

ПЕСИ́ БОРЧАГЫ́, алтей (*Althaea*), тырнакгөлчәләр семьялыгынан бер- һәм күпьяллык үләнчел



Дарулы песи борчагы.

үсемлекләр ыругы. 12 төрө билгеле. Европа һәм Азиянең уртача зоналарында таралганнар. ТР территориясендә бер төрө — **дарулы песи борчагы** (*A. officinalis*) бар, елга тугайларында, куаклыкларда, күл буйларында очрый. Дымлы урыннарны ярата, зур булмаган, сирәк шытып чыккан популяцияләрдән гыйбарәт. 70–130 см биеклектәгә күпчелек үсемлек. Үзәк тамырлы. Яфраклары кыска саплы, йомыркасыман формада, аз гына аерчалы. Чәчәкләренең диаметры 1,5–2 см, аксыл-алсу, куентылы, кыска чәчәк саптарында. Жимеше — күборлыкча, 15–25 жимешчеккә таркала. Кырпулы булганлыктан, бөтен үсемлек бәрхетсыман. Июньнән августка кадәр чәчәк ата, июльдән жимеш бирә башлый. Дарулы песи борчагы — жылылык һәм яктылык яратучы үсемлек, дымга һәм туклыклы матдәләргә таләпчән. Орлыктан һәм вегетатив юл белән үрчи. Медицинада тамырлары, сирәк кенә чәчәкләре һәм яфраклары файдаланыла. Тамырларында лайлалы, пектинлы матдәләр, крахмал, танин бар; яфракларында һәм чәчәкләрендә — эфир мае, аскорбин кислотасы. Тамыр, яфраклары һәм чәчәкләреннән ясалган сыек экстракт һәм сироплар кискен һәм хроник сулыш юллары авыртулары, көчле гастрит, энтероколитлар вакытында томалану һәм какырык куптару чарасы буларак кулланыла. Баллы, декоратив үсемлек. Сирәк очраучы, юкка чыга баручы төр. ТРның Кызыл китабына кертелгән (2016). Культуралаштырылган.



Ике өйле песи тәпичәсе.

ПЕСІ ТӘПИЧӘСЕ, песи тәпие (*Antennaria*), оешма чәчәклеләр семьялыгынан күпчелек үләнчел үсемлекләр, сирәк кенә — ярым-куакчыклар ыругы. 200 дән артык төрө билгеле. ТР территориясендә бер төрө — **ике өйле песи тәпичәсе** (*A. dioica*) бар. Республиканың бөтен территориясендә таралган. Нарат урманнарында, коры болыннарда һәм тау битләрендә үсә. 8–20 см биеклектәгә, кие төкчәле күпчелек ике өйле үсемлек, агачсыман горизонталь тамырчалы һәм тамырланучы түшәлмә бәбәкләре бар. Яфраклары чиратлашкан, бөтен, өсте яшел, аскы ягы киезсыман ак. Тамыр яны яфраклары киң, калаксыман, таралгыда, сабактагылары — кыяк-ланцетсыман. Чәчәкләре вак кәрзиннәрдә, сабак очындагы тыгыз калкан чәчәк төркеменә жый-

налган. Ике женеслеләр — ак, ана чәчәкләр алсу төстә. Жимеше — бүрекчәле озын орлыкча. Май–июндә чәчәк ата. Жимешләре августта өлгерә. Чәчәк кәрзиннәрендә дуплау матдәләре, чәер, сапониннар, органик кислоталар бар. Халык медицинасында жир өсте өлешләре үт кудыру, бөрештергеч, кан туктату чарасы буларак кулланыла. Тире авыруларын дәвалаганда киң файдаланыла. Декоратив үсемлек.

ПЕСНӘК КОШЛАР (*Paridae*), чыпчыксыманнар отрядындагы кошлар семьялыгы. 53 төрө билгеле, Көнъяк Америка, Мадагаскар һәм Австралиядән кала киң таралганнар. Татарстан территориясендә песнәк (*Parus*) һәм яр песнәге (*Remiz*) ыругыннан 9 төрө бар. **Кара башлы песнәк** (*Parus palustris*), **көрән башлы песнәк** (*P. montanus*), **бүрекле песнәк** (*P. cristatus*), **зур песнәк** (*P. major*), **кара песнәк** (московка) (*P. ater*), **зәңгәр песнәк** (*P. caeruleus*) барлык районнарда да очрый. Оя коручы, кышлаучы төрләр. **Соры**



Песнәк кошлар:

1. Бүрекле песнәк; 2. Яр песнәге.

башлы песнәк (*P. cinctus*) — очып керүче сирәк төр. **Ак песнәк** (*Parus cyanus*) — күп булмаган, оялаучы күчмә кош. **Яр песнәге** (*R. pendulinus*) — аз санлы оялаучы кош. Песнәк кошлар — катнаш урманнарда, бакча һәм паркларда, яр песнәге елга тугайларында яши. Гәүдә озынлыгы 10–18 см, авырлыгы 7–25 г. Томшыгы конуссыман. Тәпиләре көчле бармаклы һәм нык бөгелгән очлы тырнаклы, горизонталь һәм вертикаль ботаклар буенча хәрәкәтләнү өчен яраклашкан. Койрыгы уртача зурлыкта, тигез яки зур булмаган уемтылы. Каурый капламы кие һәм йомшак. Зур песнәк — песнәкләр арасында иң эресе. Бүрекле песнәкнең башында озын «бүреге» бар. Көрән башлы песнәк көрән төстәгә «бүрекле». Ояларын, гадәттә, агач куышларында коралар. Яр песнәге асылмалы шарсыман оясын юка ботаклар очына ясый. Жәен — бөжәкләр (филчекләр, ефәк күбәләкләр, яфрагашарлар, яфрак төргечләр һәм башкалар) һәм үрмәкүчләр, кышын орлыклар белән тукланалар. Ак төстәгә 4–11 йомырка салалар. Ак песнәк ТРның Кызыл китабына кертелгән (2016).

ПЕСНӘК-ОЗЫНКОЙРЫК (*Aegithalos caudatus*), шул ук исемдәге семьялыктан бердәнбер кош төре. Евразиянең урман зонасында таралган. Татарстан территориясендә барлык районнарда очрый. Күе куаклыклы яфраклы һәм катнаш дымлы урманнарда, тугай эрәмәлекләрендә яши. Утрак яки күчмә кош. Кечкенә, түгәрәк гәүдәле. Тигезсез киртләр озын койрыгы (8–10 см) кошны озын саплы кашыкка охшата. Аркасы, канатлары һәм койрыгы кара, аркасында алсу буй; башы, түше һәм койрыгының ян-ягындагы полосалар ак төстә. Канатлары кыска, киң. Тиз, дулкынсыман итеп оча. Март ахыры — апрель башында төркем парларга бүленә. Оясын еш кына каен яки зирек ботакларында эллипсыман формада қора. Шәмәхә-алсу бизәклә 10–12 ак йомырка сала. Нигездә, бөжәкләр һәм үрмәкүчләр белән туклана.



Песнәк-озынкойрык.

ПЁТР ӘВЕРНӘСӘ, Пётр хачы (*Lathraea*), сыражчалар семьялыгынан хлорофилсыз күпбеллык үсемлекләр ыругы. 5–7 төре билгеле, күбесенчә Евразиянең ургача поясында таралганнар. ТР территориясендә бер төре — **тәңкәле Пётр әвернәсе** (*L. squamaria*) бар. Чикләвек куагы, юкә, зирек, усак, шомырт һәм кайбер башка агач-куак тамырларында паразит булып яши, бу исә аларның коруына китерә. 8–25 см биеклектәге үсемлек, тамырчасы юан, итчел, аксыл төстә, тармаклы, тәңкәсыман яфрақлар белән тыгыз капланган. Гадәттә, Пётр әвернәсе беренче



Тәңкәле Пётр әвернәсе.

10–15 елда жир астында гына үсә. Бу вакыт эчендә аның тамырчасы ныгый, кайвакыт хачсыман тармаклар (икенче исеме шуннан) барлыкка китерә, алардан исә хужа үсемлекләренең тамырына керүче яңа гаусторияләр чыга. Бик зур үскәннән соң, Пётр әвернәсендә жир өсте чәчәк бәбәкләре формалаша. Иртә язда алар юан, саргылт яки алсу-ак сабак рәвшендә жир астыннан чыга. Чәчәкләре төзек булмаган кыңгыраусыман формада, шактый эре, шәмәхә-алсу төстә, башаксыман чукта. Жимеше — бик күп вак кара орлыклы тартмачык. Жимеш бирүче бер бәбәк елга 50 меңгә якын орлык бирә ала. Жимеш биргәннән соң, жир өсте өлешләре шиңә һәм корый. Язгы баллы үсемлекләр.

ПЁТР БОРЫЛЫШЫ, табигать истәлегә. Апас районында, көньякта Рус Ындырчысы авылы белән районның төньяк чикләре арасында, шулай ук Кече Күккүз авылы тирәсендә урнашкан. 2013 елда билге-



Пётр борылышы

ләнә. Майданы 292 га. Табигать истәлегә тугайлары һәм яр биеклекләре белән Зоя һәм Коры Үләмә елга юллары участкаларын үз эченә ала; ул майданы белән зур агроландшафт уртасына урнашкан һәм су саклагыч эһәмияткә ия; моннан тыш, сирәк һәм югала баручы үсемлекләр һәм хайваннар өчен резерват булып тора. Табигый үсемлекләр 70 төргә тула, алар арасында гади меңьяфрақ, эремнең төрле төрләре, нут мәче борчагы, тимгелле түндербаш, бореал йогырт, болын яраны, камышсыман кушбашак, саз нәдербашы өстенлек итә. ТРның Кызыл китабына кертелгән сирәк төрләрдән каурый кылган очрый. Орнитофауна вәкилләреннән табигать истәлегә чикләрендә болын-кыр төрләре дә, урман кырыйларында һәм куаклыкларда яшәүчеләре дә оя қора. Кошларның 24 төре бар, алар арасында иң күпсанлылары — соры эрәмә чыпчыгы, бакча чыпчыгы, бакча шәфәк чыпчыгы, кызылгүш. ТРның Кызыл китабына кертелгән кош төрләреннән болын карчыгасы, сирәк кошлардан сары корташар яши. Бер өлеше саклаулы территориягә керә торган Коры Үләмә елгасының төбе ташлы, суы чиста һәм яхшы аэрацияле булу балыкларның төрле

төрләрэнә яшәү һәм үрчү өчен уңай шартлар тудыра; биредә ТРның Кызыл китабына кертелгән тупалак-баш, ихтиофаунаның сирәк төрләрәнән мыеклы сагалак очрый.

ПЕТРÓВКА НАРАТЛАРЫ, ландшафтлы табигать истәлеге. Сула елгасы (Дим елгасының сул кушылдыгы) үзәненең сулъяк текә яры буенда, Бөгелмә районының Петровка авылы янында урнашкан. 1989 елда билгеләнә. Мәйданы 53 га. 100 яшьлек һәм аннан да картрак аерым үсүче мәһабәт наратлардан торган 3 урман участогын эченә ала. Көнъяк тау битендөгә агачлар арасында ТРның Кызыл китабына кертелгән дала үсемлекләренә сирәк төрләр: тәбәнәк бадәм, герман буяу куагы, сары мәтрүшкә яфраклы тубылгы куагы, әрмән әреме, рус күкчәчәге, ябалак сөтләгәнә, Себер гамбәр үләнә, шарсыман суган, биек качим, гади оносма үсә. Участокның көнъяк чикләрендә 19 йөзгә караган корылмалары белән борынгы парк урнашкан. Паркка ярларында күп кенә чишмәләре булган буа тоташа. Объект эстетик һәм фәнни әһәмияткә ия.

ПЕЧЭНАШАРЛАР (Psocoptera, яки Coreognatha), бөжәкләр отряды. Өченчел чордан билгеле. Гәүдә озынлыгы 1–5 мм. Авыз аппараты ортоптероид һәм гемиптероид бөжәк билгеләрәнә ия, ягъни кимерү һәм чәнчеп суыру функцияләрен үти. Ана затларда гади йомырка салгыч булу — ортоптероид бөжәкләр белән охшашлыкка тагын бер дәлил. 1 меңгә якын төрә билгеле, нигездә, тропик һәм субтропикларда яшиләр. Бәйсез Дәүләтләр Берлегендә 60 ка якын төрә бар. Татарстан территориясендә төрлә агач токымнарында яшәүче Amphigerontia ыругыннан канатлы печәнәшарлар билгеле. Башлыча, тере һәм черегән үсемлек тукумалары (исеме шуннан) белән туена. Шулай ук синантроп төр — **китап печәнәшары** яки китап «бете» (*Liposcelis divinatorius*) — канатсыз бөжәк очрый; ул китапларда, бөжәк коллекцияләрендә, гербарийларда, кош ояларында яши.



Печище геологик киселеше.

ПЕЧИЩЕ ГЕОЛОГИК КИСЕЛЭШЭ, Пермь системасының Казан ярусы стратотибы; табигать истәлеге (1972). Югары Ослан районының Печище авылы янында Идел елгасының уң як ярында урнашкан. Түбәнге Казан асыярусы һәм Уржум ярусы арасындагы чикне колачлый. Беренче мәртәбә М.Э.Ноинский тарафыннан тасвирлана (1899). Доломит, известьташ, мергель, балчык, алевролит, комташ, вак чуерташтан тора. Целестин, гипс, кальцит, кварц, халцедон, суусемнәр, умырткасыз хайваннар, моллюск калдыклары, балык тәңкәләре һәм тешләре һәм башкалар очрый. Печище геологик киселешендә Mn, Cr, Zr, Ti, Ni, Cu, Sr һәм башкаларның югары концентрациялә горизонтлары аерылып тора. Печище геологик киселешенә гомуми калынлыгы 44–53 м.

ПИРЕТРУМ, кара: *Көя үләнә*.

ПИСМӘН елгасы, Көнчыгыш Кама арьягында, Дала Зәе елгасының уң кушылдыгы. Озынлыгы, 9,7 км, бассейнының мәйданы 46,6 км². Бөгелмә-Бәләбәй калкулыгынан ага. Елга башы Бөгелмә районының Солдат Писмәнкәсе (Паны) авылы чигендә, тамагы Лениногорск районының Иске Писмән авылында.



Петровка наратлары.

Елга башының абсолют биеклеге 260 м, тамагыныкы — 159 м. Су жыелу майданының урманлылығы 30%. Писмәннең 1 һәм 4,1 км озынлыктагы 2 кушылдыгы бар. Елга челтәренең тыгызлыгы 0,32 км/км². Туенуы катнаш, күбесенчә кар сулары исәбенә. Жир асты сулары белән туену модуле 0,5–1 л/с·км². Елга жәйге чорда еш кына кибә. Бассейнда еллык су агымының уртача күпеллек катламы 100 мм, ташу агымы катламы 81 мм. Язгы ташу, гадәттә, март ахырында башлана. Елга ноябрь уртасында туңа. Елга тамагында суының иң аз вакытындагы уртача күпеллек чыгымы 0,03 м³/с. Суы язын каты (6–9 мг-экв/л), кышын һәм жәен бик каты (9–12 мг-экв/л). Гомуми минеральләшүе язын 700–1000 мг/л, кышын һәм жәен 1000 мг/л дан артык.

ПИТИАЛ елгасы, Көнбатыш Кама алдында, Илләт елгасының сул кушылдыгы. Озынлыгы 52,1 км, ТР чикләрендә яқынча 30 км. Бассейнының майданы



Питиал елгасының урта агымы.

361,6 км². Вятка Увалының көньяк чигеннән ага. Елга башы урман массивында, Биектау районының Чуаш Иле авылынан 2,5 км төньяк-көнчыгыштарак, елганың урта агымы — Яшел Үзән районында, тамагы — Мари Республикасында, «Мари Чодра» милли паркы территориясендә. Елга башының абсолют биеклеге 160 м, тамагыныкы — 69 м. Питиалның су жыелу майданында рельефның карст формалары киң таралган. Су жыелу майданының урманлылығы 35%. Питиалның 0,7 дән 11,6 км га кадәр озынлыктагы 30 кушылдыгы бар (нигездә, уң кушылдыклар). Елга челтәренең тыгызлыгы 0,56 км/км². Туенуы катнаш, кар сулары белән туену модуле Питиал бассейнының төрле өлешләрендә 1 дән 10 л/с·км² га кадәр. Питиал үзәнендә басымлы жир

асты су чыгышлары бар. Бассейнда еллык су агымының уртача күпеллек катламы 140 мм. Язгы ташу, гадәттә, март ахыры — апрель башында башлана. Елга ноябрь уртасында туңа. Суы язын чагыштырмача каты (3–6 мг-экв/л), кышын һәм жәен бик каты (12–20 мг-экв/л). Гомуми минеральләшүе язын 100–200 мг/л, кышын һәм жәен 700–1000 мг/л. Питиал үзәне сөзәкләрендә ТРның табигать истәлекләре: «*Кишәңгер*», «*Никольский*» һәм «*Фәхри Яры*» ерым-сыза системалары урнашкан.

ПИЧКАС МӘРМӘР ОНИКСЫ ЧЫГАНАГЫ, Спас районында, Болгар шәһәрәннән 55 км төньяк-көнчыгыштарак, Вожи авылына каршы Актай елгасының уңъяк ярында. 1994–1998 елларда тикшерелә. Ятмалар өч морфогенетик типта бирелә: тамырсыман, ярыкланган, саркымлы кабык (мәгарә). Пичкас мәрмәр ониксы чыганагы запаслары С₂ категориясендә дүрт тамырсыман һәм бер саркымлы кабык ятмалары буенча исәпләнә. Тамырларның озынлыгы 9–21 м, калыңлыгы берничә дистә см дан 2,2 м га кадәр, тирәнлегә 12 м га кадәр өйрәнелгән. Ачылма токымнары юк. Запас — 824 т, шул исәптән суланмаганнары — 494 т (2003). Югары сыйфатлы чималның чыгышы 80%.

ПЛАВТ (*Naucoris* (*Plyocoris*) *cimicoides*), плавтлылар семьялыгынан су кандаласы. Барлык жирдә таралган. Татарстан территориясә өчен гадәти бөжәк, агымсыз, үсемлекләр күпләп үскән сулыкларда яшиләр. Гәүдәсә яссы, озынча түгәрәк, озынлыгы 1,5 см, яшыкелт-сары төстә. Күе төкчәләр белән капланган арткы пар аяклары ярдәмендә яхшы йөзә; су үсемлекләре буйлап үрмәли ала. Атмосфера һавасын сулый. Йомыркалардан үрчиләр, үсемлек тукымаларына май–июньдә йомырка сала. Коры жирдә житлеккән халәттә кышлый. Вак тереклек ияләре белән туклана, бөжәк личинкаларына, моллюск, чукмарбаш һәм вак балыкларга һөжүм итә. Очында тырнаклары булган алгы пар аяклары эләктерү органы булып хезмәт итә. Плавт корбанына очлы хортумчыгын кадый, шул рәвешчә кан һәм сыеклык суыра. Балык хужалыгына зарар китергә мөмкин.

ПЛАНАРИЯЛӘР, өч тармаклылар (*Tricladida*), төкле суалчаннар классынан умырткасызлар асотряды. Бөтен жирдә таралганнар. Төче суларда, сирәк кенә диңгезләрдә һәм туфракта яшиләр. Гадәттә, гәүдә озынлыгы берничә мм яки см дан 60 см га кадәр. Эчәк төп 3 тармак (икенче исемә шуннан) хасил итә. Татарстан сулыкларында, аеруча **кара күпкүз** (*Polycelis tenuis*), — гадәти төр. Озынлыгы 10–12 мм, төсә кара көрәннән карага кадәр. Авыз куышлыгы корсак ягында урнашкан, йоткылыгы жырчыклы типта. Жәненс системасының төзелеше катлаулы, ул исә еш очраучы һәм тышкы кыяфәте белән аерылмаучы икенче бер *P. nigra* төрән аеру өчен билге булып тора. Зәңгәр күлдә **ак планария** (*Dendrocelum lacteum*) табыла. Саны 23,5 дан/м² (2002). Сирәк

төрләрә Аргы Кабан, Раифа күлләрендә күренә. Гәүдә озынлыгы 15–30 мм, киңлеге 5–6 мм, ак яки алсу төстә, алгы очында ике күз урнашкан. Вак кыскачыклар, бөжәк личинкалары, башка умырткасыз хайваннарның калдыклары белән туена. ТРның Кызыл китабына кертелгән (2016).

ПЛАУН (*Lycoperodium*), плаунчалар семьялыгыннан мәңге яшел күпеллек үләнчел үсемлекләр ыругы. 10 га якын төре билгеле. Төньяк ярымшарның урман зонасында таралганнар. ТР территориясендә 2 төре бар: **сөйрәлмә «мүк»** (*L. annotinum*) һәм **чукмарсыман плаун** (*L. clavatum*) — сирәк үсемлекләр. Кама алдында очрыйлар. Күлгәле катнаш һәм ылыслы урманнарда, сазлыклы болынарда үсәләр. Сабаклары шуышма, озынлыгы 30–150 см, тармакланган бәбәкләре бар. Яфраклары вак, куге, кыяк-ланцетсыман. Үсемлекнең үзенә генә хас исе һәм ачы төме бар. Споралардан, үрчү бөреләреннән, бәбәк өлешләреннән үрчи. Майлы порошокны хәтерләтүче споралары



Чукмарсыман плаун.

ачык сары төстә, июнь–августта өлгерәләр. Сөйрәлмә «мүк»нең споралы башакчыклары ботакчыклар очында утыра. Чукмарсыман плаунның спораларында 50% ка кадәр май, органик кислоталар, алкалоид, аксым бар; халык медицинасында бәвел һәм үт кудыру, ялкынсынуга каршы, адсорбент буларак кулланыла. Күпләп жыелганнан соң, плаун фәкәт 20–30 елдан соң гына гадәти продуктлылыгын яңарта ала. Декоратив, агулы үсемлекләр. 2 төре дә ТРның Кызыл китабына кертелгән (2016).

ПОДБОРНЫЙ КҮЛЁ, Көнчыгыш Кама арьягында. Элеккеге су юлында сакланып калган күл. Кама елгасының уңьяк тугаенда урнашкан, Түбән Кама ГЭСы плотинасынан түбәндәрәк, Алабуга районының Луговой бистәсеннән көньяк-көнчыгыштарак, Түбән Кама милли паркының көньяк чигендә. Су өслегенә майданы 41 га. Суының күләме якынча 600 мең м³. Озынлыгы 3690 м, иң зур киңлеге 170 м, уртача тирәнлеге 1,5 м, иң зур тирәнлеге 2 м тирәсе. Формасы озынча. Төньяк яры текәрәк һәм күтәрәнке, нарат өс-



Подборный күле.

тенлек иткән катнаш урман белән капланган, көньяк яры урыны-урыны белән сазлыклы. Күл ял итү максатларында файдаланыла.

ПОДУСТЛАР, түбәнәвыз (*Chondrostoma*), карплар семьялыгыннан балыклар ыругы. 18 төре билгеле, Евразия елгаларында яшиләр. Татарстан территориясендә бер төре **Идел подусты** (*C. variabile*) яши. Иделнең һәм Каманың барлык зур кушылдыкларында, агымлы участокларда очрый. Озынлыгы 20–30 см, авырлыгы 300–400 г. Гәүдәсе озынча, берникадәр ян-яктан кысылган. Тәңкәсе тыгыз, эре. Сырты яшыкелт-кара төстә, ян-яклары һәм корсагы көмешсыман. Койрык йөзгече нык уемтылы, канатлары очлы. Авызы аркылы яки дугасыманрак ярлык рәвешендә. Аскы казналыгы мөгезчел тышча белән капланган. Женсе яктан 3–5 яшьтә житлегә. Уылдыгын апрель–майда, суның температурасы 6°C булганда, төбе вак ташлы һәм агым көчле булган участокларда чәчә. Үр-



Идел подусты.

чемелеге — 5,3 меңнән 16 меңгә кадәр уылдык бөртеге. Уылдык чәчү вакытында ата балыклар ачык төскә керә. Вак умырткасызлар, үсемлекләр белән туклана. Балык уылдыкларын ашый. Балык тоту спорты объекты. 5 елдан артык яшәми. ТРның Кызыл китабына кертелгән (2016).

ПОРФЫРЬЕВ АКЧЫРШЫЛЫГЫ, ландшафтлы табигать истәлегә. Мамадыш районы территориясендә Түбән Арбаш авылыннан төньяк-көнчыгыштарак Баш-Арбаш елгасы (Шыя елгасының сул кушылды-

**Порфирьев
акчырышылыгы.**



гы) үзөнөнөң сулъяк сөзәклегендә һәм субүләр плантада урнашкан көньяк-тайга тибындагы урман массивы (Саба урманчылыгына керүче Мишәбаш участка урманчылыгының 371 нче кварталы). 1972 елда билгеләнә. Майданы 138 га. Рельефы нык ергаланган, өслеге Пермь чоры карбонат токимнарыннан тора. Калкулыклы участкаларда мөстәкыйль бергәлекләр (тайга урманы өчен сирәк күренеш) барлыкка китерүче Себер ак чыршысы зур урын алган. Берән-сәрән генә чыршы, усак очрый. Ярлы туфраклы ерым битләрендә, нигездә, урман массивының төньяк өлешендә наратлыклар, көнчыгышта гумуслы туфракта чыршы һәм ак чыршы катнаш юкәлекләр таралган. Барлык тип урманнарның үлән капламында көньяк-тайга төрләре: тамырчалы күрән, гади кымызлык үсә.

ПОШАЛЫМ елгасы, Көнбатыш Кама алдында, Казансу елгасының уң кушылдыгы. Озынлыгы 11,5 км, бассейнының майданы 38,5 км². Арча районы территориясеннән ага. Елга башы Алмалы авылыннан көнчыгыштарак, тамагы Дүртөйлә посёлогы янында. Елга башының абсолют биеклеге 180 м, тамагыныкы — 112 м. Су жыелу майданының урманлылыгы 5%. Туенуы катнаш, күбесенчә кар сулары исәбенә. Жир асты сулары белән туену модуле 1–3 л/с·км². Жәйге чорда югары агымда елга кибә. Бассейнда еллык су агымының уртача күпчеллек катламы 145 мм, ташу агымы катламы 120 мм. Язгы ташу, гадәттә, апрель башында башлана. Елга ноябрь уртасында туңа. Елга тамагында суының иң аз вакытындагы уртача күпчеллек чыгымы 0,045 м³/с. Суы язын чагыштырмача каты (3–6 мг-экв/л), кышын һәм жәен бик каты (12–20 мг-экв/л). Гомуми минеральлүшү язын 100–200 мг/л, кышын һәм жәен 700–1000 мг/л.

ПОШИ (*Alces alces*), партояклылар отрядындагы боланнар семьялыгынан имезүче хайван. Евразия һәм Төньяк Америка урманнарында киң таралган. 1929 елда Татарстанда 83 поши була, 1950 елда — 1318, 2014 елда — 7420. Куаклыкларда һәм биек үләнле урыннарда яшиләр. Гәүдә озынлыгы 3 м га, сыртында биеклеге 2,3 м га кадәр, авырлыгы 500–570 кг.

Гәүдәсе кыска, башы зур, кәкрә танаулы. Өске ирине кабарынкы һәм аскысы өстеннән салынып тәшә. Ата пошинның муен астында тире үсентесе («алка») бар. Колакалары озын, киң, хәрәкәтчел. Мөгез ата пошида гына, ул кыска кәүсәдән һәм яссыланган киң «көрәктән» тора, анардан исә берничә үсенте китә. Озын аяклары һәм киң тояклары чытырманлык һәм сазлыкларда жиңел йөрергә мөмкинлек бирә. Йон капламы куе көрән яки кара диярлек төстә, аяклары астан өскә таба аксыл-соры яки ак. Ялгыз гына яки төркемләшеп (3–5 зат) яшиләр. Парлашу чоры — сентябрь–октябрьдә, аннан соң ата поши мөгезләрен сала; яңалары апрель–майда гына үсә башлый, көзгә сөякләнәп бетә. Икенче елның май–июнендә 1–2 бала китерә. 3 яшендә женси яктан өлгереп житә. Жәен, нигездә, үләнчел үсемлекләр, шулай ук агач-куак яфраклары һәм яшь ботаклары, көзен коелган яфраклар, кышын ботаклар белән туклана. 20–25 ел яши, әмма күбесе иртә һәлак була. Төп дошманнары — аю, бүре, селәүсен, комагай. Нарат, имәннәрне зарарлый (яшь үсентеләрнең очларын ашый). Сунарчылык объекты (лицензияләр буенча).



Поши.



ПРОТЕРОЗОЙ, протерозой төркеме (эон), (грек теленнән *proterós* — иртәрәк һәм *zōē* — тормыш), 2 млрд елдан артык дәвәрдәге кембрийгача чорның югары бүлекчәсе; *архейдан* соң *палеозой эратемасы* (*эрасы*) алдыннан килә. Моннан 2500 ел элек башлана, 2000 млн елдан артык дәвам итә. Протерозой түбән (иртә) һәм югары (соңгы, *рифей, венд*) өлешләргә бүленә. Татарстан территориясендә түбән протерозой утырмалары 1500 м дан тирәндәрәк урнашкан, метаморфик сланецлардан, кварцит, *кристаллик нигезнең* өскә чыккан токымнарыннан гыйбарәт; югары протерозой комсу-балчыксыл, карбонатлы токымнардан тора, утырма тышлыкның түбәнгә өлешен формалаштыра. Протерозой утырмалары вулканик токымнар: гранит, гранодиорит, диорит, сиенит, порфирит, габбро-диабазлар белән кискәләнгән. Утырма ятмалар коры һәм дымлы жылы климатның континенталь, сай сулы диңгез һәм диңгез шартларында хасил була. Протерозойда тереклек бактерияләр, бер күзәнәкле примитив хайваннар (фораминифера), зәңгәрсүяшел сүсемнәр, хәзерге диңгез каурийларына һәм медузаларга якын организмнар рәвешендә фәкать диңгезләрдә генә бара. Соңгы протерозойда божралы суалчаннар һәм буынтыгаяклылар барлыкка килә. ТР территориясендә протерозой утырмаларының югары өлешендә нефть, газ, битум чыганаclarы ачыла. Шулай ук кара: *Баулы сержясе*.

ПРОТИСТЛАР, иң түбән төзелешлеләр (Protista), (грек теленнән *protistos* — иң беренче), бер күзәнәкле һәм күп күзәнәкле организмнар патшалыгы; эволюцион планда, прокариот организмнар белән күп күзәнәкле һәм лицелийлы башка эукариотлар арасындагы күчеш төркеме. «Протист» терминын 1866 елда немец галиме Э.Геккель кертә, ул беренче тапкыр тере организмнарның 3 патшалыгын — күп күзәнәкле хайваннар, күп күзәнәкле үсемлекләр һәм протистны билгели, соңгысына бактерияләрне, иң гади төзелешлеләрне, бер күзәнәкле сүсемнәр һәм түбән төзелешле гөмбәләрне кертә. 19 йөз ахырында «протистлар патшалыгы» таксоныннан баш тарталар, алар хайваннар һәм үсемлекләр патшалыгы арасында билгеләнә. Иң гади төзелешлеләрдә күзәнәк төзелешендә төрле-леген һәм аларның сүсемнәр төркеме рәте белән филогенетик якынлыгын күрсәтүче яңа ультраструктуралы һәм молекуляр-генетик тикшеренүләргә бәйле рәвештә, 1956 елда Х.Коупланд протистлар идеясен хәзерге мәгънәсендә яңадан тергезә (эукариотлар өчен бу патшалыкны дүртнән берсе буларак яңадан кертә; 3 нче патшалык — гөмбәләр), Р.Уиттекер (1969) һәм Дж.Корлис (1984) бу идеяне үстерәләр (протистларга иң түбән төзелешлеләрне, сүсемнәрне һәм зооспоралы үсемлекләрне кертәләр). Протистлар — күбесенчә бер күзәнәкле, микроскопик (1 мкм дан — споровиклар), шулай ук синцитиаль, ценобиаль һәм күп күзәнәкле зур формалары да (10 м га кадәр, мәсәлән, көрән сүсемнәр) бар; камчылылар, керфекчәкләр, псевдоподийлар (ялган аяклар), күзәнәк-

нең өске структуралары ярдәмендә хәрәкәтләнәләр; тукланулары — автотроф, гетеротроф, миксотроф. Прокариотлар белән башка эукариотлар арасындагы күчеш төркеме буларак, протистлар турындагы күзәлләүләр үсеште, протистлар эчендә туклану төре генә түгел, ә бәлки, бөтен күзәнәк системаларының формалашуын аңлата. Геном дәрәжәсендә ди-, поли- һәм амфилоидлылык, күп төшлелек һәм гетероморфизм, генетик материалның барлык урнашу төрләре, эукариот аксым синтезлаучы системалар барлыкка килә. Күзәнәк дәрәжәсендә күзәнәк капламнарының, органеллар һәм цитоскелет структураларының барлык төрләре, симбиогенез юлы белән митохондрия һәм пластидлар формалаша. Протистларда организм дәрәжәсендә күзәнәк яшәешендә мөмкин булган барлык цикллари һәм рәвешләре, генетик материал редукциясендә барлык формалары (гаметалы, споралы, зиготалы), жени процессның ике формасы да (бер һәм ике баскычлы мейоз), күзәнәк хәрәкәте һәм туклануының барлык төрләре, күп күзәнәклеклекнең төрле вариантлары очрый.

Төрле авторларның мәгълүматлары буенча, протистларның типлар саны төрлечә, иң күбән (45) Дж.Корлис ачыклай. Гамәлдә протистларның берничә миллион төре билгеле, әмма аларның чагыштырмача аз өлеше генә өйрәнелгән; кремнийлы сүсемнәрнең генә дә 10 млн. га кадәр төре исәпләнә, 12 мең өйрәнелгән. Протист яшәү мөмкин булган барлык тирәлекләрдә — океан һәм диңгезләрдә, төче һәм тозлы суларда, туфракта таралган.

Татарстан территориясендә якынча 20 типтагы протистлар вәкилләре очрый: евгленозалар (евглена), тамыраяклар (*амёбалар*), фораминифералар, опалиналар, кинетопластидлар (трипаносомалар), *инфузорияләр*, кояшсыманнар, динофитлар һәм *сүсемнәрнең* башка типлары. Протистларның төр составы бик аз өйрәнелгән. Алар арасында паразитлар күп. Органик матдәләр продукциясендә һәм деструкциясендә, хайваннарның туклану чылбырында, әйләнә-тирәнән органик пычрану дәрәжәсен индикацияләүдә, агым суларны биологик чистартуда һәм сулыкларның үзлегеннән чистартуында протистларның гамәли әһәмияте гаять зур. Кайберләре кешедә күп кенә авырулар (амёбиаз, лямблиоз, трихомониаз, бизгәк һәм башкалар) тудыручы булып торалар. Протистларны протистология фәне өйрәнә; еш кына «протист» термины протозоология (иң гади төзелешлеләр турындагы фән) синонимы буларак кулланыла. Шулай ук кара: *Умырткасызлар, Камчылылар*.

ПЫЯЛАЧ КҮБӘЛӘКЛӘР (Sesiidae, Aegeriidae), күбәләкләр семьялыгы. Канатлары тар, аларның жәеме 15–45 мм. Алгы канатларының арткы һәм еш кына шактый өлешендә таңкәләре юк. Аяклары озын, зур типкелле. Гәүдәсе чагыштырмача юан. Гусеницалары агач һәм куак кайрылары астында, сирәк кенә үләнчел үсемлек тамырларында житлегә. Күп кенә пыялач күбәләкләр тышкы билгеләре белән шөп-

шэлэргэ бик охшаш, бу охшашлык аларны еш кына дошманнарыннан коткара. 1000 якын төрө билгеле, Россиядә — 80 нән артык (8 ыругтан). Татарстан территориясендә киң таралганнары: **зур тирэк пыялач күбэләге** [*Sesia (Aegeria) ariformis*] — канат жәеме 35–45 мм, майдан июльгә кадәр оча, гусеницалары усак, тирэк, сирэк кенә каен, тал, корычагачның үзагачларын зарарлый; **карлыган пыялач күбэләге** (*Aegeria tipulaeformis*) — канат жәеме 16–20 мм, июнь–июльдә оча, гусеницалары карлыган, крыжовник һәм башка куакларның сабакларын зарарлый;

каен пыялач күбэләге (*Aegeria scoliaeformis*) — бик матур төр, канат жәеме — 30–36 мм, июньнән июльгә кадәр оча, гусеницалары каен агачының үзагачын зарарлый; шулай ук **кечкенә тирэк күбэләге** яки кара канатлы күбэләк, **алмагач пыялач күбэләге**, **кура жиләге пыялач күбэләге**, **озынборынсыман пыялач күбэләк**, **кырмыска пыялач күбэләге** һәм башкалар. Ара-тирә **шөпшәсыман пыялач күбэләк** (*Sesia bembeciformis*) очрый — канат жәеме — 34–40 мм, июнь–июльдә оча, гусеницалары тал агачының үзагачында һәм кабыгында яшиләр.



Рабига күле.

РАБИГА́ КҮЛЁ́, Көнбатыш Кама арьягында. Идел елгасының сульях яр бие югары террасасында, Болгар шәһәренең төньяк-көнбатыш чигендә урнашкан. Су өслегенең мәйданы 2,36 га. Суының күләме якынча 60 мең м³. Озынлыгы 150 м, уртача киңлеге 135 м. Уртача тирәнлеге 2,5 м, иң зур тирәнлеге 5,5 м. Күл карст процессы нәтижәсендә барлыкка килгән. Формасы түгәрәк. Ярлары уртача текәлектә, су өслегеннән якынча 20 м га кадәр күтәрелә, каен катнаш нарат урманы белән капланган. Күл төбе комлы. Туенуы тотрыклы, жәен күбесенчә жир асты сулары исәбенә. Ял итү максатларында файдаланыла.

РАЙФА КҮЛЁ́, Көнбатыш Кама арьягында. Идел елгасының югары террасасында урнашкан, Яшел Үзән районы Райфа посёлогы янында. Сумка елгасы бассейнына карый. Идел-Кама саклаулыгының саклаулы зонасына керә. Су өслегенең мәйданы 33,2 га. Суының күләме якынча 2300 мең м³. Озынлыгы 1465 м, иң зур киңлеге 320 м. Уртача тирәнлеге 7,2 м, иң зур тирәнлеге 19,8 м. Формасы озынча, бормалы. Ярлары сөзәк, төньяк, көньяк һәм көнбатышта катнаш урман белән капланган. Райфа күле карст-суффозия процесслары нәтижәсендә Сумка елгасы үзәнендә барлыкка килгән. Элек баш-башларында 2 плёсы булган, көньяк-көнбатыштан төньяк-көнчыгышка сузылган зур сулык (Олы Райфа күле) була. 18–19 йөзләрдә комсу-балчыксыл утырмалар туплану барышында Олы Райфа күле әкрәнләп 2 сулыкка бүленә: Сумка

күле (соңыннан — Монастырь, хәзер Райфа күле) һәм Аккүл. Райфа күле агымлы — аның аша Сумка елгасы ага, аңа Сәр-Болак елгасы коя. Су алмашының ешлыгы — елына якынча 9 әйләнеш. Сумка елгасы белән килгән йөзмә матдәләрнең туплануы нәтижәсендә, күлнең төньяк өлешендә сай сулыкка тоташучы комлы пляж барлыкка килә, шул сәбәпле соңгы 100 елда күл 700 м га кыскара. Мелиоратив чаралар нәтижәсендә (сөзәклекләрдә урман утырту, буалар төзү), Сопка һәм Сумка елгалары бассейнында Райфа күленең ләмләнуе шактый кими. Туенуы — катнаш, жир өсте һәм жир асты сулары исәбенә. Райфа күленең язгы су күтәрелеше Сумка елгасындагы ташу вакыты белән бәйле. Ташу вакытында су бик болганчык (үтә күренмәләлеге 15 см), жәй ахырында үтә күренмәләлек 173 см га житә. Суның минеральләшүе түбән, язын йомшак (1,5–3 мг-экв/л), кышын һәм жәен чагыштырмача каты (3–6 мг-экв/л). Суы гидрокарбонат-хлорид-магнийлы типта. Суының иң аз вакытында төсе саргылт-яшелдән ташу чорында көрәнгә кадәр үзгәрә. Жәйге чорда Райфа күлендә суның температура стратификациясе күзәтелә: өске катламнары 19–27°С ка кадәр жылына, 4–6 м тирәнлектә температура 14–16°С, 8–17 м тирәнлектә — 4–6°С тәшкил итә; кышын суның барлык катламнарында температура 0,8 дән 3,3°С ка кадәр. Күл, гадәттә, ноябрь уртасында боз белән каплана, апрельнең өченче ункөнлегендә боздан арына. Чуртан, өсләч, чабак, алтын



Райфа күле.

табан балык, карабалык, алабуга һәм башка балыклар яши. Раифа күле буенда Раифа Богородица пустыне урнашкан, күлнең хәзерге исеме шуннан алынган. Ел саен православие бәйрәме Крещениедә (19 гыйнвар) күлдә боз скульптуралары комплексы корыла.

РАИФА УРМАНЫ, урман массивы, уникаль табигать истәлегә. Яшел Үзән районы территориясендә, Идел-Кама дәүләт табигать биосфера саклаулыгының Раифа участогы нигезен тәшкил итә. Майданы 5921,2 га. Идел елгасы үзәненең сульях сөзәклегендә, урта дүртенчел чор тугай өсте террасасында урнашкан. Борынгы аллювиаль көпшәк утырмаларда барлыкка килгән казансыман түбәнлекне били. Туфрак капламының төп фонын жиңелчә бөртеклә (комлыдан алып, комсыл балчыкка кадәр) көлсү һәм кәсле-көлсү туфраклар тәшкил итә. Майданының якынча 50% ында карт агачлар үсә, 407 га ны Көнчыгыш Европадагы иң карт утыртмалар (200 яшьлек һәм картрак) били. 713 га да урман культуралары, шул исәптән экзотик агач һәм куакларның 40 тан артык төре үсә. Урманнар яхшы сакланган булулары, бергәлекләр һәм төрләрнең югары биологик яктан төрлекләнүе югары булуы белән характерлана. Раифа урманы территориясендә урман ассоциацияләренең 36 тибы билгеләнә. Югары продукция бирә торган утыртмалар (900 м³/га га кадәр) тәшкил итүче мүклә һәм чыршы катнаш наратлыклар өстенлек итә. Нарат, чыршы һәм юкәдән торучы ылыслы-киң яфраклы урманнар; имән, өрәңгә, карама катнаш киң яфраклы юкә урманнары, тоташ кисүгә дучар булган урыннарда үскән каенлыклар шактый зур майданнарны били. Мүклә-лишайниклы наратлыклар, усаклыклар, кара зирекле тугай урманнары, торф мүклә һәм каен-күрәнле сазлыклар аз таралган. Умырткалыларның — 210, умырткасыз хайваннарның — якынча 3000, үсемлекләрнең — 1500, гөмбәләрнең 754 төре билгеләнгән.

17 йөздән 20 йөз башына кадәр Раифа урман дачасы (1148 га) Раифа Богородица ирләр монастырена (Раифа урманының исеме шуннан) карый. 1919 елда урман дачасы (Паратск һәм Казан урман дачалары өлеше бе-

лән беррәттән) Казан университеты урман факультетының яңа барлыкка килгән Раифа укыту-тәҗрибә урманчылыгы (2611 га) составына керә. Берничә ташкыр үзгәртеләп оештырылганнан соң, 1927 елда урманчылык майданы 1259 га га киңәя. 1960 елдан — Идел-Кама саклаулыгының Раифа участогы; 2001 елда Яшел Үзән урман хужалыгының Кызыл Октябрь урманчылыгы жирләре исәбенә 2057 га га арта. 2005 елдан Раифа урманы ЮНЕСКО Идел-Кама биосфера резерватының ике участогыннан берсен (Саралан урманы белән бергә) тәшкил итә. Раифа урманы Казан геоботаника мәктәбе, Идел бие югары урманчылык мәктәбе-нең формалашуында һәм тарихи үсешендә, төрле профильдәге белгеч-экологлар эзәрләүдә эһәмиятле роль уйный. С.И.Коржинский, А.Е. һәм Б.А.Арбузовлар, И.В.Тюрин, П.Н.Крылов, А.Я.Гордягин, Н.А.Ливанов, А.П.Ильинский, А.П.Тольский, Л.И.Яшнов, В.А.Попов, Д.И.Морохин һәм башка танылган галимнәрнең исемнәре Раифа урманы белән бәйле.

РАКІТНИК, тал-тирәк (*Cytisus*), кузаклылар семьялыгынан яфрагын коючан, сирәк кенә мәңгә яшел куаклар, зур булмаган агачлар ыругы. 50 дән артык төре билгелә. Евразиядә, Төньяк-Көнбатыш Африкада таралганнар. Татарстан территориясендә бер төре — **рус ракитнигы** (*C. ruthenicus*) барлык районнарда да очрый. Нарат урманнарында, урман аланнарында, далаланган сөзәклекләрдә үсә. 40–200 см биеклектәге куак, чыбыксыман ботаклы. Яфраклары чиратлашкан, өчәрле, өске ягы — кара яшел, шомә, аскы ягы — көмешсыман-соры, ефәксыман күе төкчәле. Күбәләк чәчәклә, алтынсу-сары төстә, чәчәкләре 2–5 әрләп яфрак куентыгында урнашкан. Жимешә — ачылучан кузак. Май–июньдә чәчәк ата. Жимешләре августта өлгәрә. Орлыктан һәм тамыр үргәннәрәннән үрчи, төптән кабат үсеп чыга. Яктылык яратучан, корылыкка, суыкка чыдам. Составында фәнни медицинада кулланылуы цитизин алкалоиды бар. Халык медицинасында яфрак һәм жимешләренең тонәтмәсе йөрәк авырулары вакытында һәм ныгыткыч чара буларак кулланыла. Декоратив, баллы үсемлек.



Раифа урманы. 200 еллык мүк жыләклә-мүклә наратлык.



Рус ракитнигы.

РАКШАСЫМАННАР (Coraciiformes), кошлар отряды. 200 гә якын төрө билгеле. Башлыча, тропик һәм субтропикларда таралганнар. ТР территориясендә 3 төрө: **күк карга** (*Coracias garrulus*), **гади яр чыпчыгы** (*Alcedo atthis*), **сары коргашар** (*Merops apiaster*) бар. Оя коручы күчмә төр. Апрель ахырыннан октябрьгә кадәр очрый. Гәүдә төзелеше тыгыз. Ачык төстә, чуар, металсыман ялтыравыклы. Башы зур.



Гади яр чыпчыгы.

Томшыгы туры яки аз гына аска таба бөгелгән. Тәпиләре көчсез, дүрт бармаклы. Женци һәм олыгау диморфизмы бик сизелми. Ракшасыманнар аерым парлар яки колония булып яшиләр. Моногамнар. Агач куышларына, өннәргә оялылар. Ялтыравыклы 4–10 ак йомырка салалар. Эре бөжәкләр, сирәк кенә жир-су хайваннары, сөйрәлүчеләр, вак балыклар белән тукланалар. Ракшасыманнар елга 2 тапкыр йоннарын коялар: яз башында (тулысынча) һәм көзен (өлешчә). Күк карга, гади яр чыпчыгы ТРның Кызыл китабына кертелгән (2016).



Күк карга.

РАНГАЗАР елгасы, Көнчыгыш Кама аръягында, Мәллә елгасының (Бик елгасы бассейны) сул кушылдыгы. Озынлыгы 11,6 км, бассейнының мәйданы 92 км². Сарман районы территориясеннән ага. Елга башы Рангазар авылының көнбатыш кырында, тамагы Рантамак авылы янында. Елга башының абсолют биеклегә 145 м, тамагыныкы — 90 м. Рангазарның 1,1 дән 4,5 км га кадәр озынлыктагы 2 кушылдыгы бар. Елга челтәренә тыгызлыгы 0,2 км/км². Туенуы катнаш,

күбесенчә кар сулары исәбенә. Жир асты сулары белән туену модуле 0,25–0,5 л/с·км². Бассейнда еллык су агымының уртача күпчеллек катламы 82 мм, ташу агымы катламы 60 мм. Язгы ташу, гадәттә, март ахыры — апрель башында башлана. Елга ноябрь уртасында туңа. Елга тамагында суының иң аз вакытындагы уртача күпчеллек чыгымы 0,14 м³/с. Суы язын каты (6–9 мг-кв/л), кышын һәм жәен бик каты (12–20 мг-экв/л). Гомуми минеральләшүе язын 400–500 мг/л, кышын һәм жәен 700–1000 мг/л.

РЕЗЕДА (*Reseda*), резедачалар семьялыгынан бер-, ике- һәм күпчеллек үләнчел үсемлекләр ыругы. 60 ка якын төрө билгеле. Евразиядә, Төньяк Африкада, башлыча, Урта диңгез буенда таралганнар. Татарстан территориясендә бер төрө — **сары резеда** (*R. lutea*) Идел алдында һәм Көнчыгыш Кама аръягында очрый. Карбонатлар чыгып торган урыннарда, тимер юл өемнәрендә, юл буйларында, ара-тирә чүп үләнә бу-



Сары резеда.

ларак кырларда үсә. 30–50 см биеклектәге күпчеллек үсемлек. Тамыр системасы юанрак төп һәм нечкәрәк ян тамырлардан тора. Сабагы тармаклы. Яфраклары чиратлашкан, каурыйсыман-теленмә. Чәчәкләре вак, аксыл яки яшькелт-сары, озын чуқларга жыйналган. Жимеше — өч кырлы озынча тартмачык. Май–сентябрьдә чәчәк ата. Жимешләре июль–октябрьдә өлгерә. Орлыктан үрчи. Яфракларында С витамини, орлыкларында эфир мае бар. Халык медицинасында үлән төнәтмәсе тир чыгару һәм бәвел кудыру чарасы буларак кулланыла. Ак чәчәкле **хуш исле резедане** (*R. odorata*) декоратив үсемлек буларак бакчаларда үстерәләр. Баллы үсемлекләр.

РЕЛЬЕФ, тышкы күренеше, үлчәме, килеп чыгышы, яше, тарихи үсеше буенча төрле булган Бөтендөнья океаны төбә, Жир өсте тигезсезлекләре жьелмасы. Уңай (кабарынкы) һәм тискәре (батынкы) формалардан төзелә. Башлыча, эндоген (эчке) һәм экзоген (тышкы) процессларның жир өслегенә берьюлы барган давамлы тәэсире нәтижәсендә барлыкка килә. Эндоген процесслар (жир кабыгының тектоник хәрәкә-

те) зур масштабтагы тигезсезлекләр барлыкка китерә, әлеге тигезсезлекләр, гадәттә, геологик структуралар белән туры килә. Экзоген процесслар (агым сулар, диңгез дулкыннары, жил һәм башкаларның геологик эшчәнлеге) өслекне жимерүгә һәм тигезләүгә юнәлгәннәр, тигезсезлекне кечерәк формалар белән катлауландыралар.

Татарстан рельефы катламлы денудацион калкулыклар һәм аларны аерып торучы түбәнлекләрнең чиратлашуыннан барлыкка килгән, калкулыкта яткан баскычлы тигезлектән гыйбарәт. Рельефның аеруча зур формаларын *Бөгелмә яссы калкулыгы* (иң зур биекlege 381 м), *Идел бие калкулыгы* (280 м), *Вятка увалы* (228 м), *Можга калкулыгы* (232 м), *Сарапул калкулыгы* (235 м) тәшкил итә. Барлык калкулыктарны да өслекләрнең денудацион килеп чыгышы булуы берләштерә: өслекләр төрле биеклектәге һәм төрле яштәге 3 рельеф баскычы (плато) барлыкка китерәләр. Һәрбер түбәнрәк баскыч биегрәк ярусның өлешчә жимерелүе исәбенә хасил була. Бөгелмә калкулыгында гына сакланып калган югары плато (300–381 м) иртә неогенда барлыкка килә һәм Татарстан рельефында иң борынгы элемент булып тора. Ул эоплейстоценда формалашкан һәм Идел алды белән Кама алды субүләрләренең төп биекlege булган урта плато (180–240 м) өслегеннән 60–80 м биеклектәге киртлеч белән аерыла. Урта платоның сөзәк киртлечләр урыны-урыны белән салмак кына неоплейстоценда барлыкка килгән һәм Татарстанда аз таралган түбән платога (140–160 м) күчә. Кама арьягы түбәнлегенең һәм Кама-Агыйдел уйсулыгының абсолют биеклектәре 150 м дан артмый; аларның өслекләре неоген-дүртенчел чорда елга, күл һәм диңгез аккумуляциясенең катлаулы тизмәсе нәтижәсендә формалаша, соңыннан алар денудациягә дучар була.

Калкулыклар һәм түбәнлекләр үлчәме, морфологиясе, яше буенча төрле булган елга үзәннәренең тыгыз челтәре белән ергаланган. Идел, Кама, Вятка һәм күп кенә уртача зурлыктагы елгаларның (Чишмә, Кичү, Дала Зәе, Бик) үзәннәренә хас үзенчәлек булып Бәр законы буенча елга юлларының уң якка күчүе белән бәйлә планетар типтагы *сөзәклекләр асимметриясе* тора. Уңьяк яры текә, төп токымнардан тора, елга террасалары комплексы биләгән сульях яры сөзәк, алар неоген утырмалары белән түшәлгән тирән эрозияле (200 м га кадәр) уемнарны каплый. Каманың түбән агымында башка барлык очракларда күзәтелүче сөзәклекләр асимметриясе чагылыш тапмый, чөнки елга юлының авышуы аерым юнәлешле булмый. Елга үзәннәренең киңлеге су агымы күләме белән билгеләнә: иң зур киңлек Идел бие үзәнәгә хас (Татарстанның көньяк чигендә 90 км га кадәр), уртача зурлыктагы елгаларның түбән агымнарында 10 км дан артык түгел, күпчелек кече елгаларның 1–2 км дан сирәк арта. Шулай ук кече елга үзәннәренең сөзәклекләре өчен неоплейстоценның салкын перигляциаль климат шартларында төрле экспозицияле сөзәклекләрдә экзоген процессларның (күбесенчә

делювиаль-солифлюкцион) тигезсез тәэсире нәтижәсендә барлыкка килгән асимметрия хас.

Рельеф барлыкка китерүче хәзерге заман экзоген процесслардан аеруча елга ярларының ашалуы, сөзәклекләрдәге гравитация белән бәйлә процесслар (ишелмәләр, коелмалар, шуышмалар, крип), *карст* зур урын алып тора. Кешенең хужалык эшчәнлеге (беренче чиратта, урманнарны кисү һәм жирләренә сукалуу) нәтижәсендә, урман һәм урман-дала ландшафтларына хас булмаган процесслар: яссылык һәм ерым эрозиясе, дефляция үсеш ала. Зур сусаклагычлар төзелү аларның ярларының абразияле-аккумулятив процесска дучар булуына китерә (кара: *Абразия*), әлеге процесс сусаклагычлар тулганнан соң беренче елларда аеруча көчле була. Файдалы казылмалар чыгарыла торган районнарда, шәһәрләрдә, төзелеш объектларында рельеф шулар эшчәнлегенә бәйлә шактый гына антропоген үзгәрешләр кичерә.

РЕПТИЛИЯЛӘР, кара: *Сөйрәлүчеләр*.

РИФЕЙ, рифей эонотемасы (Ripheus — Урал тавының латинча атамасыннан), бөтендөнья стратиграфик шкалада соңгы *кембрийгача чорга* (югары, соңгы протерозой) караучы иң зур бүлекчә. Түбән протерозойдан соң, *венд* алдыннан килә. 1600 млн ел элек башлана, 1058 млн ел дәвам итә. 1945 елда геолог Н.С.Шатский тарафыннан билгеләнә. Татарстан территориясендә рифей 1946 елдан 1960 еллар уртасына кадәр түбән Баулы ассериясе (кара: *Баулы сериясе*) дип йөртелә. Рифей 3 эратемага бүленә: түбән, урта һәм югары. ТРның көньяк-көнчыгышында, 1500 м дан артыграк тирәнлектә, тар бөгелешләрдә — *авлакогеннарда* тупланган түбән һәм югары, төньяк-көнчыгышында — урта рифей утырмалары билгеләнгән. Рифей токымнары комсу-балчыксыл катламнан, кремнийлашкан доломитлар, мергельләр, гравелитлардан тора. Түбән рифейның якынча калыңлыгы 1500 м, югарының — 1000 м. Утырмалар континенталь, диңгез яр бие, сай сулы диңгез һәм диңгез шартларында формалаша. Климат берничә тапкыр корыдан дымлыга кадәр үзгәрә. Рифей диңгезләрендә зәңгәрсу-яшел суүсемнәр үсә. ТРның көньяк-көнчыгышында рифей утырмаларында нефть-газ чыганакалары ачыкланган.

РӨЗА, кара: *Гөлҗимеш*.

РӨЗА ЧӨЧӘКЛЕЛӘР, розачалар (Rosaceae), ике өлешле үсемлекләр. Бер-, ике- һәм күпбеллык үләнчел үсемлекләр, куаклар һәм агачлар. 100 дән артык ыруг һәм якынча 3 мең төре билгеле; бөтен Җир шарында диярлек, башлыча, Төньяк ярымшарның уртача һәм субтропик зоналарында таралганнар. Татарстан территориясендә 21 ыругы һәм 91 төре бар. Яфраклары чиратлашкан яки каршыдаш, гади яки катлаулы, төпчек яфраклы. Чөчәкләре ак, алсу, ачык кызыл төстә, берле яки чук, калкан, себеркәч чөчәк

ТАТАРСТАН РЕСПУБЛИКАСЫ. ФИЗИК КАРТА



КАЗАН

Республика башкаласы,
өлкә үзәкләре



Шәһәрләр



Шәһәр тибындагы посёлоklar



Авыл тибындагы торак пунктлар



Республика, өлкә чик сызыклары



Идел-Кама саклаулыгы чик сызыгы



«Түбән Кама» милли паркы



Елгалар, Сусаглагычлар,
Су өсте биеклегә билгеләре



Биеклек билгеләре

Биеклек шкаласы (метрлар)

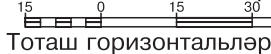
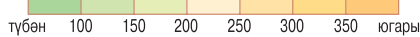

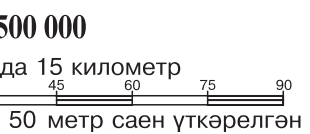
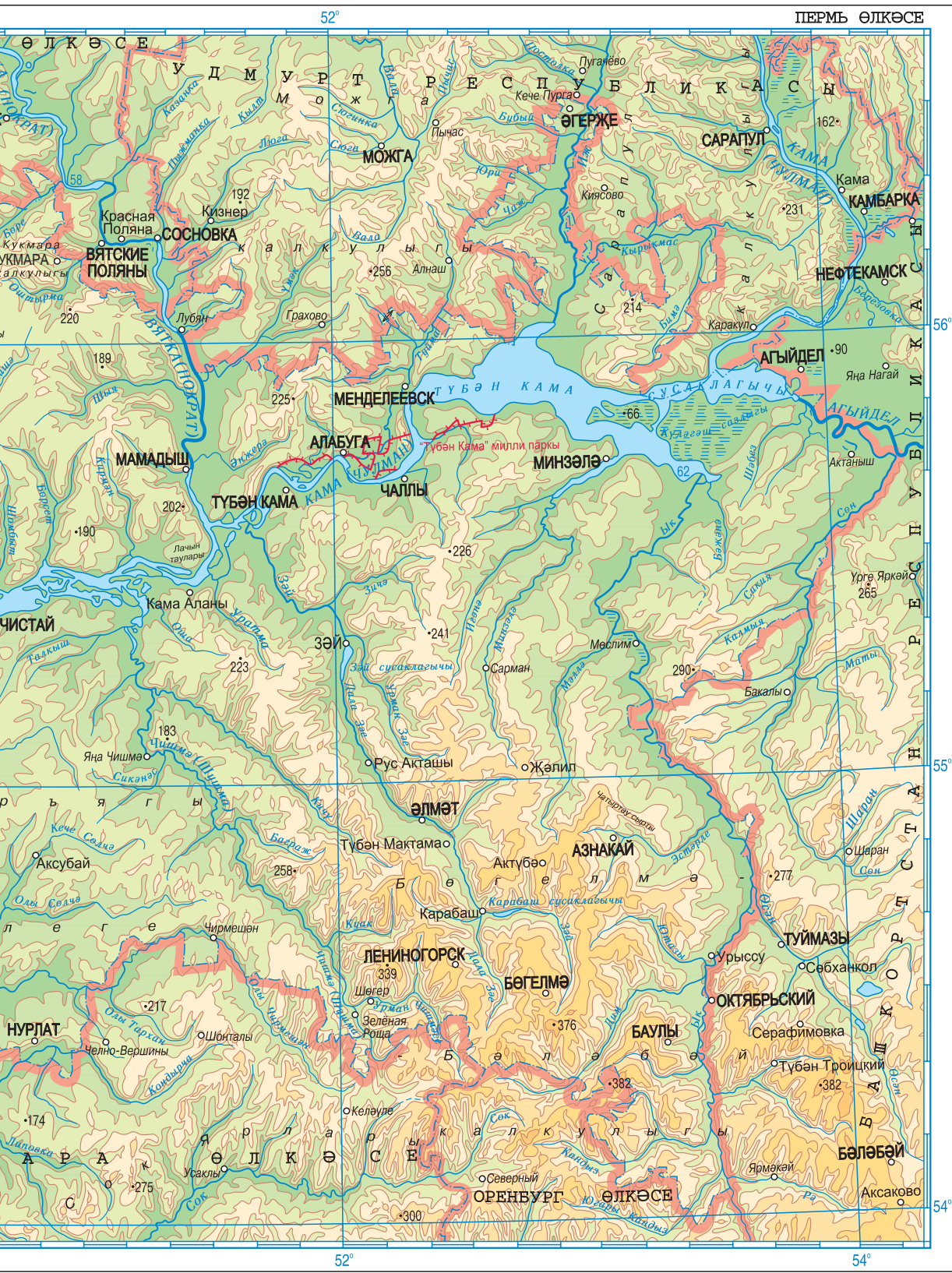

Картаның текстлар өлеше ТР ФАнең Татар энциклопедиясе институтында Гайнанова Ф.Г., Гарипова Ф.Г., Даутов Р.Н., Сабиржанов Г.С. (житакче), Саттаров Г.Ф., Яруллина А.Г. катнашында эшләнде. Карта Роскартографиянең Урал картография фабрикасында 2002 елда басылды. Заказы 284 н.

2014 елда ТР ФАнең Татар энциклопедиясе һәм төбәкне өйрәнү институты тарафыннан өстәмәләр, төзәтүләр кертелде һәм басмага әзерләнде.

төркемендә, 5 өлешле чәчәк тирәлекле. Жимешләре — күптабакча, тартмачык, каты төшле алма. Роза чәчәкләр арасында — төшле, каты төшле һәм жыләкле жимеш культуралары (*алмагач*, груша, *чия*, *кура жыләге*, *каен жыләге* һәм башкалар), декоратив (*тубылгы куагы*, *гөлжимеш*, *миләш*), дарулы (*тәпичә*, кура жыләге, *кызылбаш*, *дүләнә*), витаминлы (гөлжимеш, миләш), баллы (*кара бөрлегән*, кызылбаш, *бишьяфрак*, алмагач һәм башкалар) үсемлекләр күп. Тәбәнәк *бадәм*, ак тәпичә, төз тәпичә, сары мәтрүшкә яфраклы тубылгы куагы ТРның Кызыл китабына кертелгән (2016).

РОКАШЕВСКИЙ, ботаник табигать тыюлыгы. Яңа Чишмә районының Петропавел Бистәсе авылыннан 6 км көньяк-көнчыгыштарак урнашкан. Шушма һәм Кичү елгалары бассейннары субүләнән, Рокашевский урманчылыгының 18 нче кварталын били. 1980 елда билгеләнә. Мәйданы 0,9 га. Тыюлык кайчандыр эре популяция хасил иткән, хәзер аерым экземплярлар хәлендә генә сакланып калган сирәк үсемлек — коңгырт гөлжимешне саклау максатыннан оештырыла. Участокның куе булып үскән агачлыктар белән каплануы саклана торган үсемлек торышының начараюына китерә.

РОМАШКА, бабүнә (*Matricaria*), оешма чәчәкләр семьялыгынан берьяллык үләнчел үсемлекләр ыругы. 70 кә якын төре билгеле. Евразиядә, Африкада таралганнар. ТР территориясендә бер төре — **дару ромашкасы** (*M. recutita*) бар. Читтән кергән сирәк төр. Буш, кысыр жирләрдә, чүплек тирәләрендә, юл буйларында үсә. Нәзек, үзәк тамырлы. Сабагы туры, ботаклы, 10–30 см биеклектә. Яфрактары чиратлашкан, икешәр каурыйсыман-теленмә. Чәчәкләре озын чәчәк сапларында утырган калкан чәчәк төркеме хасил итүче кәрзиннәрдә урнашкан. Кәрзиннәр озынча конуссыман чәчәк түшәгеннән



Дару ромашкасы.

гыйбарәт, эче куыш (шушы билгесе буенча дару ромашкасы башка охшаш төрләрдән жиңел аерыла). Чәчәкләре һәрбер кәрзиндә ике типта: кырыйдагылары — телсыман, ак таж яфракчыклы ана чәчәкләр; уртадагылары — көпшәсыман, сары, ике женесле. Жимешләре — бүрекчәсез коңгырт-яшел вак орлыкчалар. Үсемлекнең үзенчәлекле исе бар. Июньнән сентябрьгә кадәр чәчәк ата. Жимешләре августта өлгерә. Орлыктан үрчи. Дару үсемлеге. Чәчәк кәрзиннәрендә эфир мае, флавоноидлар, гликозид, лайлалы матдәләр бар; дезинфекцияләү, тир чыгару, ялкынсы-

нуга каршы, авыртуны басу чаралары буларак кулланыла. Тынычландыргыч, ашказаны авыруларын дөвалау жыелмалары составына керә. Чәчәк төркеме косметика чаралары эзерләүдә файдаланыла. Культуралаштырылган. Халыкта оешма чәчәкләренң телсыман ак таж яфракчыклы кырый чәчәкле һәм көпшәсыман, сары дисклы чәчәкле төрле төрләрен (болын ромашкасы, гади болын ромашкасы һәм башкалар) ромашка дип йөртәләр.

РОМАШКИНО НЕФТЬ ЧЫГАНАГЫ, Богелмә шәһәрнән көнбатыштарак; дөньядагы иң зур 10 чыганакның берсе. 1948 елда хәзерге Лениногорск районының Тимәш авылы кырыенда 3 нче скважина белән ачыла, бу урында истәлек стеласы куелган. 1952 елда гамәлгә кертелә. 1973 елда Ромашкино нефть чыганагы составына 1943 елда ачылган *Шөгәр нефть чыганагы* кертелә. Ромашкино күтәрелешенә туры килә, 1934 елда Е.И.Тихвинская житәкчеле-



3 нче номерлы скважина — нефтьне сәнәгий чыгаруда беренче скважина.

гендә Татарстан геологлары тарафыннан Пермьнен Казан утырмалары буенча картага төшерелә, соңрак тагын да борынгырак структур бораулау белән раслана. Сәнәгий ятмалар девон (80%) һәм карбон утырмаларында; ятмаларның уртача тирәнлеге 600–1800 м. Скважиналарның башлангыч дебиты тәүлеккә 300 т га кадәр, нефтьнең уртача тыгызлыгы 0,8–0,86 г/см³, күкерт 1,05–4,6%, парафин 3,8–5,1%. Чыганакта — 22 нефть горизонты, шуның 18 ендә сәнәгий нефть. Зур күләмле һәм катламлы-гөмбәзсыман 400 дән артык ятма билгеләнгән. Терриген коллекторлар — катламланган комсу, алевролит һәм аргиллит токымнардан, карбонатлы коллекторлар



Ромашкино нефть чыганагын ачу һәм үзләштерүдә катнашучыларга һэйкэл. Лениногорск районының Тимәш авылы анында.

известьташ һәм доломитлардан тора. Тыгызлыгы буенча жиңел (терригенлы девон) һәм авыр (карбон) нефтькә бүленә. Карбон нефтендә күкерт һәм кокс девон нефтенә караганда 2 тапкыр күбрәк; алар үзләрәк, газның күләме азрак. Углеводород составы буенча нефть метан-нафтенлы типта.

Ромашкино нефть чыганагында төп эшкәртү объектлары булып девонның кын һәм паший, карбонның Бобриково горизонтлары тора. Девонның терриген утырмаларында 19,5 меңнән артык скважина борауланган. Нефтьнең еллык максималь чыгарылышы 81,5 млн т га житә (1970), 6 ел дәвамында 80 млн. т дәрәжәсендә тора, 1999 елга 11,1 млн т га кадәр кими. Бобриково горизонты утырмаларында 13 нефть ятмасы билгеләнә; нефть чыгару 1980 елда максималь дәрәжәгә житә — якынча 7 млн т (карбон) тәшкил итә, 1999 елда 2,9 млн т га төшә. Нефть чыгару сүзтем юлы белән катлам басымы режимында алып барыла. 60 ел эчендә Ромашкино нефть чыганагында 2,2 млрд т нефть чыгарыла, шуның 90% тан артыгы — девон утырмаларыннан.

РОМБЫЛЫАР, кандалаларның берничә үзара якын семьялыгы (*Coreidae*, *Alydidae*, *Rhopalidae*, *Stenocerphalidae*). Нигездә, уртача яки зур (5–18 мм) гәүдәләләр, тыгыз капламлы, гадәттә, коңгырт төстә. Корсагы еш кына ромбсыман, кырые өске канатлары белән капланмаган. Күбесенчә кузаклылар, оешма чәчәклеләр, кыяклылар һәм башка үсемлекләрнең генератив органнарының согы белән туена. Күп кенә төрләре люцернаны зарарлай. Кайбер төр ромбылар личинкаларының үзенчәлекле саклану ысулы бар: куркыныч килгәндә, алар аркаларын исле биз сыекчасы белән юешлиләр; биз сыекчасы парга әйләнә, һәм бөжәкләр саклану «болыты» белән капланган кебек булалар. Татарстан территориясендә 80 гә якын төре бар. Бөтен жирдә диярлек таралганнар. **Кузгалак кандаласы** (*Coreus marginatus*) — гадәти төр, озынлыгы 12–15 мм, кузгалакта һәм башка карабодайчаларда яши.

РОМОДАН елгасы, Көнбатыш Кама арьягында, Актый елгасының сул кушылдыгы. Озынлыгы 15 км, бассейнының мәйданы 119 км². Идел арьягы түбәнлегеннән, Алексеевск районы территориясеннән ага. Елга башы Ромодан авылыннан 7 км көнчыгыштарак, тамагы Гурьевка авылында. Елга башының абсолют биеклеге 150 м, тамагыныкы — 77 м. Су жыелу мәйданының урманлылыгы 15%. Ромоданның 2 дән 8,8 км га кадәр озынлыктагы 4 кушылдыгы бар. Елга челтәренең тыгызлыгы 0,3 км/км². Туенуы катнаш, күбесенчә кар сулары исәбенә. Жир асты сулары белән туену модуле 1–3 л/с·км². Бассейнда еллык су агымының уртача күпсәллек кагтамы 85 мм, ташу агымы катламы 57 мм. Язгы ташу, гадәттә, март ахыры — апрель башында башлана. Елга ноябрьнең беренче ункөнлегендә туна. Елга тамагында суының иң аз вакытындагы уртача күпсәллек чыгымы 0,115 м³/с. Суы язын чагыштырмача каты (3–6 мг-экв/л), кышын һәм жәен бик каты (12–20 мг-экв/л). Гомуми минеральләшүе язын 100–200 мг/л, кышын һәм жәен 400–500 мг/л.

РОТАН, кисәүбаш (*Perccottus glehni*), алабугасыманнар отрядыннан кисәүбашлылар семьялыгындагы балык. Амур елгасы бассейныннан үтеп кергән. ТР территориясендә кечерәк буа һәм күлләрдә, эре сусаклагычларның үсемлекләр белән капланган сай участкаларында яши. 15 см (сирәк кенә 25 см га кадәр) озынлыкта, йомры гәүдәле. Тәңкәләре башын һәм саңак япмаларын да каплап тора. Башы һәм авызы зур, аскы казналыгы алга чыгып тора. Төсе аксылдан карасуга кадәр, сырты карасу-яшел, ян-яклары кара тимгелле сары төстә, йөзгечләрендә кара тимгелләр, сызыклар бар. Ата балыклар уылдык чәчү чорында кара төскә керә. Женси житлегү чоры — яшәвенең икенче елында. Уылдыгын май–июльдә чәчә. Үрчемлеләге — 1 мең уылдык бөртеге. Ата балык уылдыкларны саклай. Ротан балык маймычлары зоопланктон, вак умырткасызлар, бентос; олы балыклар балык уылдыгы һәм маймычлары, сөлекләр, тритоннар, вак жир-су хайваннары, шул исәптән үз төрөнә ваграк затлары) белән туклана. Пычрак сулыкларда яши ала, суыкка чыдам, туңган очракта эрегәннән соң терелә. Буа балыкчылыгына зыян китерергә мөмкин.

РУС-МАРИ КАВАЛЫ КҮЛӘ, Озынбы, Көнбатыш Кама алдында. Солонка, Сумка һәм Питиал елгалары бассейннарының субүләрәндә урнашкан, Яшел Үзән районының Рус-Мари Кавалы авылыннан 1,5 км төньяк-көнбатыштарак. Су өслегенең мәйданы 7,9 га. Су күләме якынча 400 мең м³. Озынлыгы 600 м, иң зур киңлеге 180 м. Уртача тирәнлеге якынча 6 м, иң зур тирәнлеге 20 м. Күл карст-суффозия процессы нәтижәсендә барлыкка килгән. Формасы озынча, борылмалы. Ярлары тәбәнәк, куаклар белән капланган. Туенуы катнаш, атмосфера явым-төшемнәре һәм грунт сулары исәбенә. Суы үтә күрәнмәле (230 см га кадәр), бик йомшак, гидрокарбонат-сульфат-каль-



Рус-Мари Кавалы күле.

цийлы типта. Гомуми минеральләшүе 317 мг/л. Ял итү урыны. ТРның табигать истәлегә (1978).

РЫЧКОВ УРМАН-ДАЛАСЫ, табигать истәлегә. Бөгелмә районының Сосновка авылы янында урнашкан. 2016 елда билгеләнә. Майданы 500,8 га. Территориясе Шайтан (Дим елгасының сул кушылдыгы, Бк елгасы

бассейны) елга юлы һәм елга үзәненең сулъяк битендәге яфраклы урман һәм дала үсемлекләре белән капланган участокны алып тора. Урман барлыкка китерүче төп токымнар: имән, юкә, өрәңге, каен, усак. Иmezүчеләрдән ТРның Кызыл китабына кертелгән төрләр: таш сусары, кама, Брандт төн ярканаты, сулык төн ярканаты, зур колаклы көрән ярканат, урман ярканаты, урман йоклачы, соры әрлән, Эверсман әрләне, зур кушаяк, дала тычканчыгы; кошлардан: дала карчыгасы, кыр карчыгасы, болын карчыгасы, шөпшәашар, зур каракош яши. Сирәк төрләрдән ас һәм елак карчыга очрый. Табигать истәлегә территориясе буйлап агучы Шайтан елгасының жир асты чиммәләре белән туенуы, суының чиста, төбенең ташлы булуы балыкларның төрле төрләренә үрчү һәм үсү өчен уңай шартлар тудыра. Елгада ихтиофаунаның сирәк вәкилләреннән ләргә балык һәм мыеклы сагалак, ТРның Кызыл китабына кертелгән төрләрдән Европа хариусы һәм керкә бар.

Табигать истәлегә Россиянең атаклы географы, 1769 – 1770 елларда Академик экспедицияләр составында Идел буе һәм Урал алдының күпчелек өлеше йөрөп чыккан сәяхәтче һәм туган якны өйрәнүче Н.П.Рычков (1746–1798) исемен йөртә.



САБА́ елгасы, Көнбатыш Кама алдында, Казкаш (Мишә елгасы бассейны) елгасының уң кушылдыгы. Озынлыгы 15,8 км, бассейнының майданы 74 км². Саба районы территориясеннән ага. Елга башы урман массивында Байлар Сабасы авылыннан 6 км төньяк-көнчыгыштарак, тамагы — Сатыш авылыннан көнчыгыштарак. Елга башының абсолют биеклеге 175 м, тамагыныкы — 83 м. Су жыелу майданының урманлылыгы 25%. Сабаның 0,6 дан 2,9 км га кадәр озынлыктагы 8 кушылдыгы бар. Елга челтәренең тыгызлыгы 0,42 км/ км². Туенуы катнаш, дүрттән өч өлеше кар сулары исәбенә туры килә. Жир асты сулары белән туену модуле 0,5–1 л/с·км². Бассейнда еллык су агымының уртача күпчелек катламы 134 мм, ташу агымы катламы 100 мм. Язгы ташу, гадәттә, апрельнең беренче ункөнлегендә башлана. Елга ноябрь уртасында туңа. Елга тамагында суының иң аз вакытындагы уртача күпчелек чыгымы 0,09 м³/с. Язын суы йомшак (1,5–3 мг-экв/л), кышын һәм жәен каты (6–9 мг-экв/л). Гомуми минеральләшүе язын 200–300 мг/л, кышын һәм жәен 700–1000 мг/л.

САБА́ АУЧЫЛЫК ТЫЮЛЫГЫ́, комплекслы. Саба һәм Кукмара районнары территориясендә урнашкан. 1977 елда оештырыла. Майданы 19,4 мең га, шул исәптән урманнар 14,1 мең га тәшкил итә. Поши, кабан, төлке, бурсык, сусар, гади тиен, үр куяны, ак куян, көртлек, божыр, соры көртлек, бытбылдык, ТР-

ның Кызыл китабына кертелгән төрләрдән көрән аю, үлэт бөркете яши.

САБА́ УРМАНЧЫЛЫГЫ́. Арча, Балтач, Биектау, Кукмара, Мамадыш, Питрәч, Саба һәм Теләче районнары территориясендә урманнарны файдалану, аларны саклау һәм яңадан утырту буенча идарә эшләре алып бара. 1930 елда Саба урман сәнәгате хужалыгы буларак оештырыла. 1931–63 һәм 1992–2007 елларда– Саба урман хужалыгы, 2010 елдан ТРның «Саба урманчылыгы» дәүләт казна учреждениесе. Саба урманчылыгының гомуми майданы 60381 га. 6 урманчылык — Кукмара (4603 га), Курса (6360 га), Ленин (12346 га), Мишәбаш (11997 га), Сабабаш (12443 га), Шәмәрдән (12633 га) участкаларыннан тора. Урман белән капланган майдан 56993 га, шул исәптән ылыс-лы токымнар 22386 га, каты яфраклылар — 6306 га, йомшак яфраклылар — 28239 га, куаклар 62 га тәшкил итә. Урман барлыкка китерүче төп токымнар: чыршы (22,5%), каен (19,5%), юкә (20,6%), нарат (15,9%), биек кәүсәле имән (10,1%), усак (6,7%). Шулай ук соры зирек, очлы яфраклы өрәңге, Себер карагае, Себер ак чыршысы, тәбәнәк кәүсәле имән, тополь, кара зирек, агачсыман таллар таралган. Өстенлек итүче урман типлары: юкә, ара-тирә чикләвек куагы һәм имән катнаш чыршылык һәм акчыршылыклар, катнаш наратлыклар, өрәңге, юкә катнаш имәнлек, төрле үләнле юкәлек, сырмавыклы усаклык һәм ка-

Саба урманчылыгы.
Сөзәклекләрдә урман утырту.





Саба урманчылыгы. Нарат чэчкеннэрен ябык тамыр системасы белэн үстөрү.

енлыклар. 2002 елда 11,5 га майданда дендрология бакчасына нигез салына, анда Европа, Азия, Америка иллэреннэн китерелгэн агач һәм куак токымнарының 300 дән артык төрө үстөрелә. 2011 елда утырту материалы (ельна 12 млн га кадәр ябык тамыр системалы үсенте) үстөрү өчен селекция-орлыкчылык үзәге булдырыла. Саба урманчылыгы территориясендә табигать истәлекләре: Мишэбаш акчыршылыклары (кара: *Порфирьев акчыршылыгы*) — ареалның көньяк чигендәге ак чыршы урманы участогы, *Кукмара тавы*— текә тау битләрендә кеше тарафыннан утыртылган наратлыклар урын алган. Саба урманчылыгы базасында агачны эзерләү, читкә чыгару, эшкәртү буенча бүлекчэләр эшли. Халык куллануы товарлары, сувенирлар ясыйлар. Саба урманчылыгы урман хужалыгы һәм агач эзерләү эшлэрен алып баруның алдынгы технологиялэрен эшлэүдә һәм гамэлгә кертүдә база, шулай ук бөтенроссия семинар һәм киңэшмэлэр үткэрү урыны булып тора.

САБАКАЙ КҮЛЭ, Идел алдында. Идел елгасының уңьяк ярында, Яшел Үзэн районының Улитино авылыннан 0,9 км көнчыгыштарак. Су өслегенең майданы 0,09 га. Суының күләме 3,5 мең м³. Озынлыгы



Сабакай күле.

30 м, киңлеге 30 м. Уртача тирэнлеге 3,9 м, иң зур тирэнлеге 7,2 м. Күл карст процесслары нэтижэсендә хасил булган. Формасы түгэрэк. Ярлары текә, күтэркенке. Туенуы жир асты сулары исэбенэ, тотрыклы. Суы гидрокарбонат-хлорид-кальцийлы типта, жиңелчэ минеральлэшкэн (62,5 мг/л), йомшак (1,9 мг-экв/л). Үтэ күренмэлелеге 80 см. ТРның табигать истэлеге (1978). Ял итү урыны.

САБАКУЛ, Көнбатыш Кама алдында. Идел елгасының югары террасасында, Лаеш районының Сапуголи (Сабакул) авылы территориясендә урнашкан. Су өслегенең майданы 8,1 га. Суының күләме 80 мең м³. Озынлыгы 765 м, иң зур киңлеге 157 м. Уртача тирэнлеге якынча 1 м, иң зур тирэнлеге 3,7 м. Формасы — озынча түгэрэк, урта өлешендә кысылган. Күл казанлыгы термокарст процессы нэтижэсендә барлыкка килгэн. Төньяк яры табэнак һәм сөзэк, көньягы текә һәм күтэркенке. Туенуы тотрыклы, күбесенчэ жир асты сулары исэбенэ. Суы гидрокарбонат-хлорид-кальцийлы типта, жиңелчэ минеральлэшкэн (114,4 мг/л), бик йомшак (2,5 мг-экв/л), саргылт төстэ. Суының үтэ күренмэлелеге 90 см. ТРның табигать истэлеге (1978).



Дарулы сабын үлэне.

САБЫН ҮЛЭНЭ, сапонария (*Saponaria*), канэферчэлэр семьялыгыннан бер- яки күпшөллек үлэнчел үсемлеклэр ыругы. 30 дан артык төрө билгеле, Евразиянең уртача поясында таралганнар. ТР территориясендә бер төрө — **дарулы сабын үлэне** (*S. officinalis*) барлык районнарда очрый. Болынарда, елга үзэннэрендә, урман буйларында үсэ. 30–90 см биеклектөгэ күпшөллек үсемлек. Тамырчасы нэзек, шуышма, кызгылт-коңгырт төстэ. Сабагы туры, цилиндрсыман, югары өлешендә тармаклы. Яфраклары озынча, очлы, кыска сапларда, буй жепселле. Чэчэклэр зур, алсу яки ак төстэ, хуш исле, калкан-себеркэч чэчэк төркемендә. Жимеше — күп санлы вак кара бөресыман орлыклардан торучы бер оялы тартмачык. Июнь–августта чэчэк ата. Жимешлэрэ август–сентябрьдә өл-

герә. Орлыктан үрчи. Тамырча һәм тамырларында сапониннар, лайла, пектиннар бар; яфракларында — С витамины. Халык медицинасында тамыр төнәтмәсе кақырык куптару, эч йомшарту һәм бәвел кудыру чарасы буларак, шулай ук тире авырулары вакытында кулланыла. Сабын үләненең катмарлы формалары декоратив үсемлек буларак үстерелә. Үләне терлек өчен агулы.

САЕСКĀН (*Pica pica*), каргалар семьялыгындагы кош. Евразиядә, Америка һәм Африканың төньяк-көнбатышында таралганнар. Татарстан территориясендә утрак һәм өлешчә күчмә төр. Зур булмаган урманнарда, паркларда, бакчаларда, еш кына кешеләр торагы тирәсендә яши. Гәүдәсенең озынлыгы — 45–48 см, авырлыгы — 160–260 г. Каурый капламы яшькелт металлыман ялтыравыклы кара; түше һәм корсагы, сырт һәм канатларындагы киң сызыклар ак төстә. Койрыгы озын, киртләч-киртләч. Саесканнар, ботакта утырган килеш бер-берсе белән «хәбәрләшеп» яки куркыныч тоеп, еш кына кисәк чәрелдәп дерелдиләр һәм койрыклары белән тирбәнәләр. Саескан яннан керү юлы булган ябык, шарсыман формадагы ояла-



Саескан.

рын ағачларда кора. Көрән тимгелле 5–9 яшькелт йомырка сала. Ана кош ояда 17–18 көн утыра. Бөтен нәрсәне дә ашый, бөжәкләр, вак имезүчеләр, жиләк-жимешләр белән туклана. Кырларда орлыклар һәм шытымнарны чүпли. Кечкенә урман кошларының ояларын туздыра.

САЕСКĀН-ШӨЛДІ (*Haematopus ostralegus*), шөлдү кошлар семьялыгындагы кош. Евразиядә һәм Африкада таралган. Гәүдәсенең озынлыгы якынча 40 см, авырлыгы 500 г га кадәр. Өстендә, баш һәм бүксәсендә каурый капламы кара, аскы ягы ак төстә. Томшыгы озын, туры, ян-яктан кысылган, сары-кызыл төстә. Канатлары очлы. Койрыгы кыска, туры кисемле. Аяклары кыска, кызыл. 19–20 йөз башында Татарстан территориясендә шөлдүләрнен гадәти оя коручы төрә була. Комсу сайлыклар сусаклагыч сулары астында калу сәбәпле һәм кече, уртача елгаларның яр буйлары кеше тарафыннан үзләштерелгәннен соң, аларның саны кискен кими. Күчмә кош. Апрель уртасыннан сен-

тябрьгә кадәр очрый. Яхшы оча, йөгәрә һәм йөзә. Зур һәм кечкенә утрауларга, шулай ук күлләрнең саз үләннәре үскән баткаклы ярларына оялыйлар. Оясы — кабырчык һәм вак ташлар түшәлгән ачык чокырчык. Кара-көңгырт тимгелле 3–4 аксыл-сары йомырка сала. Балалары июнь башында чыга. Моллюсклар, бөжәкләр һәм аларның личинкалары, суатчаннар, кысласыманнар белән туклана. ТРның Кызыл китабына кертелгән (2016).



Саескан-шөлдү.

САЗ ЙОЛДЫЗЫ, су йолдызы (*Callitriche*), саз үләннәре семьялыгынан күбесенчә берьяллык үләнчел үсемлекләр ыругы. 25 ләп төрә билгеле. Бөтен Жир шарында таралганнар. Су һәм сулыклар янында үсүче үләннәр. Яфраклары ачык яшел, каршыдаш, яфрак таралгысына урнашканнар. Йөзеп йөрүче яфрак таралгылары күп нурлы матур йолдызчыкны хәтерләтә. Чәчәкләре вак, 1–2 шәрдән яфрак куентыгында урнашкан, су өстендә генә үсәләр. Жимеше — дүрт чикләвекчек. ТР территориясендә 3 төрә бар: **гади саз йолдызы** (*C. palustris*) һәм **кыска жимешле саз йолдызы** (*C. sorphocarpa*) — жир өсте, суга күмелеп һәм йөзеп йөрүче формаларын барлыкка китерергә сәләтле жир-су үсемлекләре. Агымсыз сулыкларда һәм аларның яр буйларында үсәләр. Урман инешләрендә һәм кечкенә елгаларда **ике женесле саз йолдызы** (*C. hermaphroditica*) очрый. Саз йолдызлары июньнән октябрьгә кадәр чәчәк ата; орлыклары су белән тарала. Балыклар азыгы. Саз йолдызы эрәмәлеге вак умырткасызларның яшерену урыны.

САЗ МИРТЫ, саз куагы, (*Chamaedaphne*), арчанчалар семьялыгынан мәңгә яшел куакчыл үсемлекләр ыругы. 100 гә якын төрә билгеле — Европада, Азиядә, Америкада таралганнар. ТР территориясендә бер төрә — **гади саз мирты** (*Ch. Calyculata Moench*) үсә. Торфлы сазлыкларда, йөзмә «үлән-утрауларда» үсә. 30–100 см биеклектәге үсемлек, кыска тамырчалы һәм чук тамыр системалы. Сабагы — соргылт-көрән төстә. Яфраклары ланцетсыман, калын, өске ягы куге яшел, асты күгәрәк төсендә. Чәчәкләре вак, аксыл, бүрәнкәле кыңгыраусыман, иенке, бер яклы яфраксыз чуқларда. Майда чәчәк ата. Жимеше — тартмачык. Декоратив, баллы, дару үсемлеге (яфракларыннан ясалган төнәтмә көзәнгә каршы чара буларак кулланыла). Сарык һәм кәжәләр өчен агулы үсемлек.

САЗ РУДАСЫ, кара: *Лимонит*.

САЗ ТАШБАКАСЫ (*Emys orbicularis*), төче су ташбакалары семьялыгынан сөйрәлүче. Көнъяк, Үзәк һәм Көнчыгыш Европада, Кавказда, Алгы Азиядә, Төнь-

як-көнбатыш Африкада таралган. Татарстан территориясендә Олы һәм Кече Чирмешән елгалары бассейнында (Нурлат һәм Әлки районнары) очрый. Күл, сазлык һәм акрын агымлы һәм сөзәк ярлы елгаларда яши. Гәүдәсе кабарынкы арка (карапакс) һәм яссы корсак (пластрон) калканыннан торучы панцирь белән капланган. Панцирьның нигезен 23 см га кадәр озынлыктагы озынча түгәрәк формадагы тиречел сөяк тәшкит итә; төсө кара-зәйтүнсыманнан коңгырт



Саз ташбакасы.

көрәнгә кадәр, аның фонунда вак сары нокталар, тап-лар һәм сызыклар сибелгән. Койрыгы озын. Аяклары, башы һәм койрыгы кара, аларга саргылт (сирәк кенә алсу) бизәкләр сибелгән. Тәпиләрендә йөзү әлпәләре бар. Саз ташбакасы күбесенчә иртән һәм эңгер-меңгердә актив. Яхшы йөзә һәм чума, су астында озакка торырга мөмкин. Еш кына ярга чыга, кояшта жылына һәм вакыт-вакыт суга кереп китә. Октябрьдә кышкы йокыга тала, апрель–майда уяна. Ләмгә күмелеп, сулык төбөндә кышлый. Парлашу суда да, коры җирдә дә бара. Арткы аяклары белән казыган чокырга ана зат 3–10 йомырка сала. Инкубация чоры — 70–100 тәүлек. Женсик яктан яшәвенәң 6–8 елында житлегә. Бө-жәкләр (саранчалылар, коңгызлар һәм башкалар), кысласыманнар, моллюсклар, чукмарбашлар, бакалар, шулай ук сүүсемнәр белән туклана. Саз ташбакасының ояларын еш кына төлке, кама, каргалар туздыра. Соңгы елларда ТР территориясендә күренми.

САЗАН (*Cyprinus carpio*), карплар семьялыгынан. Евразиянең төче сулыкларында яши. Татарстан территориясендә Идел, Кама, Вятка, Ык һәм башка елгаларда, шулай ук буа һәм күлләрдә таралган. Озынлыгы 1 м га, авырлыгы 16 кг га житә, гәүдәсе алтынсу



Тәңкәле карп.

төстәге циклоидасыман тыгыз эре тәңкә белән капланган. Сырт йөзгече озын, аз гына уемтылы, сырт һәм койрык асты йөзгечләрендә берәр тешле сөяк нурлар бар. Авыз кырыйлары һәм өске иреннәре пармыеклы. Женсик житлегү чоры — яшәвенәң 3–5 елында. Ябышкак уылдыгын май ахыры — июньдә, су температурасы 17 °С һәм югарырак булганда, йомшак сүүсемнәргә өлешләп чәчә. Үрчемлелеге — 800 меңгә кадәр уылдык бөртеге (эре-рәкләренеке 1 млн нан артып китәргә мөмкин). Яшь балыклар — зоопланктон, зурлары бентос, үсемлекләр һәм бөжәк личинкалары белән туклана. Сазан — жылылык яратучы балык. Тирән чокырларда кышлый. Кәсәбәчелек һәм үрчегү өчен кыйммәтле балык. Селекция юлы белән сазанның культуралы формасы — карп чыгарыла. Кара: *Балыклар* мәкаләсендәгә рәсем.

САЗАНҖАК, багульник, чабыр куагы, үрмә рәйхан (*Ledum*), арчанчалар семьялыгынан мөңгә яшел куакчыл үсемлекләр ыругы. 10 га якин төре билгеле, Төньяк яримшарның салкын һәм уртача поясларында таралганнар. ТР территориясендә бер төре — **саз чабыр куагы** (*L. palustre*) бар. Төньяк-көнбатыш районнарда торфлы сазлыкларда үсә. 50–100 см биеклектәге үсемлек. Сабагы ятма, күтәрелеп торучы күп санлы ботаклы. Яшь үрентеләре куе жирән-коңгырт төкчәле, карт ботакларның кабыгы шома, соры-коңгырт төстә. Яфраклары чиратлашкан, кыяк, кыска саплы, калын, аска таба төрелгән читле, асты жирән киезсыман. Чәчәкләре ак, сирәк кенә — кызгылт, чатырсыман чукка жыйналган. Жимеше — озынча, биш оялы, күп орлыклы тартмачык. Июньдә чәчәк ата. Жимешләре июль–августта өлгәрә. Орлыктан һәм тамыр үсентесеннән үрчи. Баш әйләндергеч гаять көчле исле (саз чабыр куагының халык биргән «саз миңгерәткече» исеме шуннан) үсемлек. Жир өсте өлешләрендә эфир мае, яфракларында гликозид һәм дуплау матдәләре бар. Дару үсемлеге: медицинада чәчәкле ботаклары һәм яфраклары — кақырык куптару чарасы. Яфраклары бөжәкләргә каршы кулланыла. Агулы. ТРның Кызыл китабына кертелгән (2016).



Саз чабыр куагы.

САЗЛЫК, коры жирнең артык дымланган урыны, анда таркалмаган органик матдәләр, нигездә, үсемлекләр *торфка* әйләнә. Минераль туфраклы яки торф утырмасы 0,3 м га кадәр булган сазлыклар — сазлыклы жирләр, 0,3 м дан артык булса, торфлы сазлыклар дип йөртелә.

ТР территориясендә 2 меңгә якин аерым сазлык исәпләнә, шулай ук 5 меңнән артык сазлык 1 меңгә якин сазлык массивлары барлыкка китерә. Гомумән, алар 28 мең га (ТР территориясенен 0,4% ы) майдан били. Нигездә, сазлыklar зур түгел, аларның яртысының диярлек майданы 1 га дан артмый. Зур сазлыklar — 16 (майданнары 100 га һәм күбрәк), нигездә, Идел, Зөя, Кече һәм Олы Чирмешән, Ашыт, Мишә, Ык елгалары үзәннәрендә. Республиканың иң зур сазлыklары: *Көләгеш сазлыгы* (4900 га), *Татар Әхмәте торфлы сазлыгы* (805 га), *Октябрина сазлыгы* (507 га).

Сазлыкта беренче тикшеренүләр ботаниклар (Р.А.Кокс, С.И.Коржинский, П.Н.Крылов, Н.П.Потаповский һәм башкалар) тарафыннан 19 йөзнен икенче яртысында үткәрелә. Үсемлекләр алмашы тарихын өйрәнгәндә, Казан геоботаника галиминәре (С.И.Коржинский, А.Я.Гордягин һәм башкалар) сазлык катламнарын тикшерә. Сазлык флорасын беренче максатчан юнәлешле тикшеренүләргә 1910 елда В.И.Баранов, И.Г.Бейлин башлый. ТАССР Халык комиссарлары советы 1943 елда республиканың урман-дала районнарындагы (Куйбышев, Кузнециха, Бөгелмә) сазлыklарын тикшерүне оештыра. Сазлыklарны комплекслы тикшерүләр — ТРның Экология һәм табигать ресурслары министрлыгы, ботаник һәм геоморфологик тикшеренүләр — Казан университеты, геологик тикшеренүләр — ЦНИИгеолнеруд, тар тематикалылар авыл хужалыгы һәм башка оешмалар тарафыннан үткәрелә. Республика территориясендәге сазлыklарның күпчелеге элеккеге күл һәм елга юлларында барлыкка килгән. Агымсыз яки әкрән агымлы сулыкларның үсемлекләр белән каплануы — үзәктән читтәге сай сулы участкалардагы үсемлекләргә тамырланып сулыкның үзәк өлешенә якынаюы һәм үсүе — суда ятучы һәм, гадәттә, яр белән бәйлә үсемлек капламы (йөзмә «үлән-утрау») сулыкларның сазлыклануына китерә. Еш кына ике күренеш тә бер үк вакытта күзәтелә. Сулыкларның сазлыклануына кеше эшчәнлегә дә йогынты ясый. ТРда сусаклагычлар төзелгәннән соң, аларның яр буе зоналарында сазлыklar барлыкка килү процессы көчәя. Урманнарны кисү һәм территорияне сукалуу эрозия процесслары

ның көчәюенә китерә, һәм шул сәбәпле республиканың күп кенә сулыклары ләмләнгән һәм сазлана. Сәнгәт һәм авыл хужалыгы үсеше белән сулыкларда азот, фосфор, калий һәм башка матдә кушылмалары туплана башлый, алар исә сазлык үсемлекләргә үсешенә уңай йогынты ясый. Территориянең сусаклагыч сулары астында калуы, урманнарны кисү, сазлыklарны китерү һәм торф чыгару белән бәйлә кире процесс — сазлыklарның деградациясә һәм юкка чыгуы күзәтелә.

Татарстанда сазлыklar геоморфологик торышы буенча 4 төркемгә бүленә: тугай, терраса, сөзәклек һәм субүләр сазлыklары. Елга тугайларында сазлык барлыкка килүгә жир өсте сулары ташкыны режимы, язгы ташу, шулай ук грунт сулары чыгу булыша. Тугайларның сазлыклануы уртача 2,8–3,7% тәшкил итә; Агыйдел, Зөя, Ык, Олы һәм Кече Чирмешән, Ашыт һәм Мишә елга үзәннәренә кайбер участкаларында сазлыklar тугай майданының 10–15% ын алып тора һәм күп очракта зур массивлар хасил итә. Күп кенә тугай сазлыklары, сусаклагычлар төзелгәннән соң, су астында кала, аларның гомуми майданы — 11 мең га, аеруча зурлары Идел елгасы террасаларында (майданы 1,4 мең га). Терраса сазлыгының яртысыннан артыгы уртача зурлыктагы елга үзәннәрендә урнашкан. Әлеге геоморфологик төркемгә Көләгеш сазлыгы керә, ул Кама, Агыйдел һәм Ык елгаларының тугай өсте террасаларында урнашкан. Терраса сазлыklары республика территориясендә 14 мең га майдан били. Сөзәклек сазлыklары тау битләренә авыш участкаларында таралу алган, аларның барлыкка килүенә су горизонтлары чыгышы һәм жир өсте сулары агышы тәэсир итә. Күп кенә сөзәклек сазлыklары Көнчыгыш Кама арьягында, аеруча төньяк-көнчыгышта — Бәжәнә, Бижады, Шәбәз һәм районның үзәк өлешендә — Зәй-Ык елгалары арасындагы үзәндә, шулай ук Идел алдында — Зөя, Алгама, Гөбенә, Карлы, Үләмә, Таллык елгалары үзәннәрендә. Сөзәклек сазлыklарының яртысыннан артыгы борынгы (плейстоцен) сызаларның төпләренә туры килә, алар сөзәклек өсләкләрен катлауландыра. Сөзәклек сазлыklары 2,5 мең га майдан били. Субүләр сазлыklar йомык түбәнлекләрдә һәм килеп чыгышы төрле булган казанлыklарда бар-

Чишмә елгасы үзәнә сөзәклегендәге сай сулык.





Куйбышев сусаклагычындагы сазлыклы сай сулык.

лыкка килә. Алар өчен мөһим шарт — су басымлы горизонт булу, төп туену чыганагы — атмосфера явым-төшемнәре һәм жир өсте сулары агышы. Республика территориясендә әлеге типтагы сазлыклар ара-тирә Көнчыгыш Кама арьягында (үзәк өлештә һәм төньяк-көнчыгышта) очрый. Субүләр сазлыклар якынча 500 га майдан били.

Үсемлекләр дөнъясы һәм туену режимы буенча уйсу, арадаш һәм үрге сазлыкларга аерып йөртәләр. ТРда уйсу типтагы (эвтроф) сазлыклар өстенлек итә, грунт һәм елга сулары белән туена; минераль матдәләргә бай туенуга корылган үсемлек бергәлекләре үсә. Республиканың көнбатыш чигендә ара-тирә үрге сазлыклар (олиготроф) очрый, аларда, нигездә, минераль туенуга талымсыз үсемлекләр үсә. Арадаш сазлыклар (мезотроф), нигездә, аз санда Идел террасасында очрый, уйсу һәм үрге сазлыклар арасында арадаш халәтне били.

ТРдагы сазлыклар флорасы: үләнчел үсемлекләрдән — күрән, гади курак, күл камышы, тар яфраклы һәм киң яфраклы жикәнбаш, болын үсемлекләре вәкилләре һәм башкалар; агач-куаклардан — каен, зирек, тал, кайвакыт чыршы, нарат һәм башкалар; мүкле торф (үрге һәм арадаш сазлыклар) һәм гипнум мүкләр (уйсу типтагы кайбер сазлыкларда).

Сазлык фаунасы: ондатра, су тычканнары, буа бакасы, көрән бака, гади тузбаш, соры торна, соры каз, чуллык, зур шөлди, кыр үрдәге, сыбызгы чүрәкәй, соры чөлән, камыш чыпчыгы, бурсык чыпчык. Шулай ук күчмә кошлар (каз, үрдәк, шөлди һәм башкалар) очен тукталу урыны. Сазлыклар — республика икътисады өчен мөһим (торф һәм сапропель чыганаclarы). Кайбер сазлык утырмалары бальнеологик әһәмияткә ия (кара: *Шифалы ләмнәр*).

САКЛАУСҮ елгасы, Көнчыгыш Кама арьягында, Минзәлә елгасының (Кама елгасы бассейны) уң кушылдыгы. Озынлыгы 15 км, бассейнының майданы 114,7 км². Сарман районы территориясеннән ага. Елга башы Саклаубаш авылыннан 4 км көньяктарак, тамагы Чураш авылыннан көньяктарак. Елга башының абсолют биеклегә 150 м, тамагыныкы — 88 м.

Саклаусуның 0,8 дән 10,3 км га кадәр озынлыктагы 4 кушылдыгы бар, иң зурсы — Катусат (сул кушылдык). Елга челтәренең тыгызлыгы 0,55 км/км². Туенуы катнаш, кар сулары исәбенә шактый күбрәк. Жир асты сулары белән туену модуле 0,5–1 л/с·км². Бассейнда еллык су агымының уртача күпеллык катламы 73 мм, ташу агымы катламы 70 мм. Язгы ташу, гадәттә, апрельнең беренче көннәрендә башлана. Елга ноябрь башында туна. Елга тамагында суының иң аз вакытындагы уртача күпеллык чыгымы 0,01 м³/с. Язын суы каты (6–9 мг-экв/л), кышын һәм жәен бик каты (9–12 мг-экв/л). Гомуми минеральләшүе язын 400–500 мг/л, кышын һәм жәен 1000 мг/л дан күбрәк.

САЛ КҮЛӘ, Идел алдында. Идел елгасының уңьяк төп ярында, Яшел Үзән районының Улитино авылыннан 1,8 км көнчыгыштарак. Су өслегенең майданы 0,12 га. Суының күләме 6 мең м³. Озынлыгы 50 м, киңлегә 30 м, уртача тирәнлегә 5 м, иң зур тирәнлегә 9 м. Күл карст процесслары нәтижәсендә хасил булган. Озынча түгәрәк формада. Ярлары текә, күтәрәнке. Туенуы



Сал күле.

жир асты сулары исәбенә, тотрыклы. Суы йомшак (2,5 мг-экв/л), жиңелчә минеральләшкән (60,1 мг/л), чиста (үтә күрәнмәелегә 500 см га кадәр), гидрокарбонат-хлорид-кальцийлы типта. Хужалык-көнкүреш һәм ял итү максатларында файдаланыла. ТРның табигать истәлегә (1978).

САЛАМЫК КҮЛӘ, Көнбатыш Кама алдында. Идел елгасының югары террасасында, Лаеш районының Столбище авылыннан 4 км көньяктарак (даими яшәүчеләре булмаган Саламык авылы янында). Су өслегенең майданы 19,8 га. Суының күләме якынча 800 мең м³. Озынлыгы 1880 м, иң зур тирәнлегә 180 м. Уртача тирәнлегә 3,9 м, иң зур тирәнлегә 9 м. Күл карст процесслары нәтижәсендә хасил булган. Катлаулы, сузынкы формада. Ярлары күтәрәнке, урыны белән текә, таллар белән капланган. Туенуы күбесенчә грунт сулары исәбенә, тотрыклы. Язын, кар эрегән вакытта, Саламык күлендә су биеклегә ар-



Саламык күле.

та һәм аның көньяк чигеннән инеш агып чыга. Суы гидрокарбонат-сульфат-кальцийлы типта, жиңелчә минеральләшкән (98 мг/л), йомшак (3,3 мг-экв/л), саргылт төстә. Үтә күрәнмәләгә 80 см. ТРның табигать истәлегә (1978).

САЛАҮШ, кара: Әзи.

САЛҮХ ТАВЫ, табигать истәлегә. Баулы районының Салих авылыннан төньяк-көнчыгыштарак. Күннә елгасы (Югары Кандыз елгасының сул кушылдыгы) үзәненең уңьяк сөзәклегендә известьле токымнардан торучы калкулыклы участокны били. 1989 елда билгеләнә. Мәйданы 30 га. Ташлы, куаклы һәм болынлы дала үсемлекләре төркөмнәре үсә. 220 дән артык үсемлекләр төре, шуның 72 се ТРның Кызыл китабына кертелгән: татар катраны, әре чәчәкле тәңкәяфрак, ике башаклы тау тамыры, Альп арыш гөле, сырлы вайда (биредә генә очрый) һәм башкалар. Тәңкәканатлыларның сирәк төрләре яши.

САЛКЫНСҮ елгасы, Көнчыгыш Кама арьягында, Минзәлә елгасының сул кушылдыгы. Озынлыгы 14,3 км, бассейнының мәйданы 74,2 км². Бөгелмә-Бәләбәй калкулыгыннан ага. Елга башы урман мас-



Салих тавы.

сивында, Әлмәт районының Бикәсәз авылыннан 2,5 км көнбатыштарак, тамагы Сарман районының Ләшәү-Тамак авылы янында. Елга башының абсолют биеклегә 270 м, тамагыныкы — 150 м. Су жыелу мәйданының урманлылыгы 30%. Салкынсуның 0,4 тән 5,3 км га кадәр озынлыктагы 6 кушылдыгы бар. Елга чөлтәренә тыгызлыгы 0,34 км/км². Туенуы катнаш, өчтән ике өлешә кар сулары исәбенә туры килә. Жир асты сулары белән туену модуле 0,25–0,5 л/с-км². Бассейнда еллык су агымының уртача күпәллек катламы 77 мм, ташу агымы катламы 50 мм. Язгы ташу, гадәттә, апрельнең беренче ункөнлегендә башлана. Елга ноябрь уртасында туңа. Елга тамагында суының иң аз вакытындагы уртача күпәллек чыгымы 0,07 м³/с. Язын суы каты (6–9 мг-экв/л), кышын һәм жәен бик каты (9–12 мг-экв/л). Гомуми минеральләшүе язын 400–500 мг/л, кышын һәм жәен 1000 мг/л дан артык.

САЛМАН елгасы, Көнбатыш Кама арьягында, Актай елгасының (Кама елгасы бассейны) сул кушылдыгы. Озынлыгы 25,3 км, бассейнының мәйданы 199,8 км². Идел арьягы түбәнлегеннән Әлки районында ага. Елга башы Абдул Салманы авылы чигендә, тамагы Демидовка авылыннан 1 км төньяк-көнчыгыштарак. Елга башының абсолют биеклегә 140 м, тамагыныкы — 79 м. Су жыелу мәйданының урманлылыгы 10%. Салманның кушылдыгы — Нохрат елгасы (14,1 км) — уң кушылдык. Елга чөлтәренә тыгызлыгы 0,21 км/км². Туенуы катнаш, күбесенчә кар сулары исәбенә. Жир асты сулары белән туену модуле 0,1–0,25 л/с-км². Бассейнда еллык су агымының уртача күпәллек катламы 81 мм, ташу агымы катламы 72 мм. Язгы ташу, гадәттә, март ахыры — апрель башында башлана. Елга ноябрьнең беренче ункөнлегендә туңа. Елга тамагында суының иң аз вакытындагы уртача күпәллек чыгымы 0,005 м³/с. Язын суы чагыштырмача каты (3–6 мг-экв/л), кышын һәм жәен бик каты (12–20 мг-экв/л). Гомуми минеральләшүе язын 100–200 мг/л, кышын һәм жәен 400–500 мг/л.

САЛЫНҚЫ КАНАТЛЫЛАР (*Sialis*), бөжәкләр ыругы. Татарстан территориясендә бер төрә — ***Sialis lutaria*** очрый. Гәүдәсе кара төстә, 8–12 мм озынлыкта, канатлары коңгырт, ярым үтә күренмәле, жәеме 22–34 мм. 2 ел яши, 9 тапкыр кабыгын сала. Тулы әверелешле. Сулыклар янында очрый, начар оча. Күкәйләрен, күч ясап, су һәм яр бие үсемлекләренә яки ташка сала. Чыккан личинкалар суга төшәләр һәм суда яшәү рәвеше алып баралар. Актив ерткычлар: хирономид, олигохет һәм башкаларның личинкалары белән туеналар. Личинкаларның ян-якларында аякларына охшаш трахея саңаклары урнашкан. Артык тирән булмаган, ләмле һәм төбөндә үсемлек калдыклары булган агымсыз һәм агымлы сулыкларда яшиләр.

САЛЬВИНИЯ (*Salvinia*), сальвиниячәләр семьялыгыннан су абагасы ыругы. Якынча 10 төрә билгеле, Евразиядә, Төньяк Африкада таралганнар. Россиядә 1 төрә — **йөзгәлек сальвиния** (*S. natans*) бар, Татар-



Йөзгәлек сальвиния.

станда ара-тирә барлык районнарда очрый. Яхшы жылынуучы, агымсыз һәм әкрән агымлы сулыкларда үсә. Төп популяцияләре — Куйбышев һәм Түбән Кама сусаклагычы култыкларында. Берьялык, төрле споралы абага. Тамырчасы горизонталь. Сабагы нәзек, тармаклы, озынлыгы 5–10 см. Яфрактары өчәрләп божракка жыйналган. Ике яфрагы озынча түгәрәк, су өстендә йөзеп йөри, өске ягы ак, аскы ягы коңгырт төкчәләр белән капланган, өченче яфрагы суга күмелгән, коңгырт төстә, жепсыман сегментларга бүленгән, тамыр рәвешен алган, аның төбөндә споралар белән спорангийлар урнашкан. Бөтен вегетация чоры дәвамында катлама фрагментларыннан бик тиз үрчи. Сентябрь ахыры — октябрьдә үсемлекләр күпләп корый һәм спорангийлары ачыла. Споралар язын тишелеп чыгалар. Тамыр һәм су асты яфрактары маймычларга качу һәм уылдык чөчү урыны булып хезмәт итә. ТРның Кызыл китабына кертелгән (2016).

САНДУГАЧЛАР (*Luscinia*), миләш чыпчыгы сыманнар семьялыгыннан кошлар ыругы. 20 гә якын төрә билгеле, Евразиядә һәм Төньяк-көнбатыш Африкада таралганнар. Татарстан территориясендә 2 төрә — **гади** яки көнчыгыш **сандугачы** (*L. luscinia*) һәм **күктүш** (*L. svecica*) бар. Гади сандугач барлык рай-

оннарда да очрый. Яр бие куаклыкларында, урман ерымнарында, сулыклардан ерак булмаган күлгәле паркларда яши. Күчмә кош, апрель–майда оя кору урыннарына килә. Гәүдәсенең озынлыгы 17–19 см, авырлыгы 22–32 г, ана кошлар аталарыннан берникадәр кечерәк. Аркасы коңгырт-зәйтүнсыман, корсагы соргылт, койрык өсте жирәнрәк төстә; ата һәм ана кошларның төсләре бертөрле. Күзләре зур. Оясын жирдә яки черек агач төпләрендә ясый. 4–6 яшыкелт йомырка сала. Бөжәкләр, үрмәкүчләр, әкәм-төкәмнәр, көзен жимешләр һәм орлыклар белән туклана. Сандугачның сайравы көчле, ачык, истә кала торган; сызгыру, гөрелдәү һәм чутылдау тавышларыннан тора. Әңгер-меңгер вакытта һәм төнлә сайрый. Кышларга сентябрьдә очып китә. Күктүш яки швед сандугачы (әлеге төргә 1758 елда тасвирлама биргән К. Линней шулай атый), нигездә, сулык ярларындагы куаклыкларда һәм сазлыкларда яши. Утрак һәм күчмә кош. Төз гәүдәле, чагыштырмача озын аяклы. Коңгырт-көрән төстә, корсагы ак. Канатлары көрән. Койрыгы һәм койрык өсте жирән. Койрык очы һәм уртадагы буй көрән. Аскы яктан жирән һәм кара буйлар белән каймаланган муены һәм түше зәңгәр төстә.



Гади сандугач.

Ата кошның сайравы башка кошлар сайравына охшаш. Парлашу чорында вертикаль оча. Ояларын жир өстендә, салынып торган ботаклар, үләннәр үскән жирләрдә, агач төпләре нигезендә кора. 4–5 йомырка сала. Бөжәкләр, көз көне жиләкләр белән туена.

САҢАГАЯКЛЫЛАР (*Anostraca*), саңагаяклы кысласыманнар отряды. Якынча 180 төрә билгеле. Россиядә — 50. Татарстан территориясендә *Branchipus*, *Streptocephalus*, *Pristicephalus* ыругы вәкилләре очрый. Ярым үтә күренмәле матур кыслачыклар корсак ягын өскә каратып салмак кына хәрәкәтләнәләр. Гәүдәсенең озынлыгы 7 см га кадәр, баш, күкрәк һәм корсак өлешләренә бүленә. Күкрәк сегментының һәрберсендә бертөрле яфрагсыман парлы аяклар урнашкан. Саңагаяклылар — ике женеслеләр, партеногенез һәм полиплоидия хас. Эмбрион үсеш диапауза һәм катлаулы метаморфоз белән бара. Гадәттән тыш чыдамлыгы аркасында, саңагаяклыларның йомырка-



Күктүш.

лары жил белән таралырга мөмкин, кибү һәм туңуны да кичерә алалар. Саңагаяклылар урман-дала һәм дала зоналарындагы вакытлыча булган язгы, сирәк кенә жәйге сулыкларда яшиләр, микроскопик бактерияләр белән туеналар. **Гади саңагаяк** (*Branhipus stagnalis*) ТРның Кызыл китабына кертелгән (2016). Кара: *Кыс-ласыманнар* мәкаләсендәге таблицада 1 рәсем.

САПОНАРИЯ, кара: *Сабын үләне*.

САПРОПЕЛЬ (грек теленнән *sarpós* — черек, *pélos* — ләм), органик-минераль ләмле төче сулык (күбесенчә урман зонасындагы) утырмалары. Сапропельнең органик матдәләре аминокислота, гумин һәм башка кислоталардан тора, алар исә суда яшәүче организмнарның таркалу продуктлары, үсемлек калдыклары хисабына барлыкка киләләр; минераль өлеше — балчыксыл һәм комсу материалдан, макро (кальций, магний, тимер, фосфатлар) һәм микроэлементлардан (марганец, бакыр һәм башкалар) тора. Яңа вакытта тотып карауга майлы, яшыкелт көрән төстә, кипкәннән соң каты. Татарстан территориясендә сапропель турында беренче мәгълүматлар 19 йөз ахырына карый, бу вакытта жирле курортларда шифалы ләмнәр тикшерелә башлый. Сапропельне систематик рәвештә өйрәнүләр 1930 еллардан торфны геологик-разведкалау эшләре белән бергә башлана. 21 йөз башына сапропель ресурслары 16 млн т дан арта, 50 дән артык чыганақ тикшерелә. Аеруча зур ятмалар — Чаллы шәһәре районында (Аккүл). Сапропель органик ашлама, эче туфрақларны известьләүдә химик мелиорант буларак, компост әзерләү, терлек һәм кош азыгы әзерләү өчен өстәмә минераль азык, ләм белән дөваллауда һәм башкаларда кулланыла.

САПСАН, чын лачын, (*Falco peregrinus*), лачын кошлар семьялыгындагы кош. Антарктида һәм Көнъяк Американың шактый өлешеннән кала, бөтен Жир шарында таралган. Татарстан территориясендә 3–5 пар оялый. Миграция чорында 20–30 кош була. Гәүдәсенә озынлыгы 40–50 см, канат жәеме 85–120 см. Авырлыгы 600–1300 г (ана кошлар ата-



Сапсан.

ларына караганда зуррак). Каурый капламы тыгыз, каты. Өске ягы күгелжем-кара, асты аксыл-чуар төстә, башының ян-ягында кара «мыеклар» аерылып тора. Гәүдәсе зур, түше киң, канатлары озын һәм очлы, койрыгы чагыштырмача кыска, бармаклары очлы, нык бөгелгән озын тырнаклы. Ояларын биек агачларда, текә ярларда, каралтыларда кора. Кызылткөрән 2–4 йомырка сала. Ана һәм ата кошлар ояда 33–35 көн утыра. Бер яшьтә женси өлгерә, 2–3 яшьтә парлаша. Нигездә, кошлар (күгәрчен, үрдәк, шөлди, ала каргалар) белән туклана, аларны очып барган вакытта эләктерә. Корбаны артыннан бик кызу очканда тизлеген 300 км/сәг кә (кошлар арасында иң зур тизлек) кадәр арттыра ала. Күп кенә халықлар эпосында сапсан — матурлык һәм батырлык гәүдәләнеш; геральдикада аеруча еш кулланылучы үрнәк. ТРның Кызыл китабына кертелгән (2016).

САРАВЫЛ елгасы, Идел алдында, Қоры Үләмә елгасының (Зөя елгасы бассейны) уң кушылдыгы. Озынлыгы 14 км, бассейнының мәйданы 58 км². Идел бие калкулыгынан, Кама Тамагы районында ага. Елга башы Балчыклы авылынан 8 км төньяк-көнчыгыштарак, тамагы Олы Боркас авылынан 1 км көнбатыштарак. Елга башының абсолют биекlege 180 м, тамагыныкы — 77 м. Су жыелу мәйданының урманлылыгы 15%. Саравылының 1,1 дән 2,9 км га кадәр озынлыктагы 8 кушылдыгы бар. Елга челтәренә тыгызлыгы 0,43 км/км². Туенуы катнаш, күбесенчә кар сулары исәбенә. Жир асты сулары белән туену модуле 0,5–1 л/с-км². Бассейнда еллык су агымының уртача күпеллык катламы 132 мм, ташу агымы катламы 120 мм. Язгы ташу, гадәттә, март ахыры — апрель башында башлана. Елга ноябрьнең беренче ункөнлегендә туңа. Елга тамагында суының иң аз вакытындагы уртача күпеллык чыгымы 0,025 м³/с. Язын суы чагыштырмача каты (3–6 мг-экв/л), кышын һәм жәен каты (6–9 мг-экв/л). Гомуи минеральләшүе язын 200–300 мг/л, кышын һәм жәен 500–700 мг/л.

САРАЛАН УРМАНЫ, Лаеш районы территориясендәге урман массивы, Татар Сараланы авылынан (исеме шуннан) көньяктарак; Идел-Кама табигать биосфера саклаулыгының Саралан участкагы нигезен тәшкил итә. Мәйданы 4170 га. Идел елгасының дүртенчел чор тугай өсте террасаларында, шулай ук беренче тугай өсте террасасының Куйбышев сусаклагычы сулары астында калуы нәтижәсендә барлыкка килгән утрауларда урнашкан. Аның өслеге дюналы рельеф барлыкка китерүче комсу утырмалардан тора. Юкә катнаш үләнле-кыяклы наратлыклар таралган, туфрақ өслегендә камышсыман чәчбай һәм урман кыска сабагы өстенлек итә; ара-тирә нарат жиләге, яшел мүкләр, бер яклы рамишия, дарулы сөләйман мөһере очрый. Ике тугай өсте террасаларында, кәсле-көлсу туфрақлы вак бөртекле комнарда һәм соры урман туфрақлы лёссыман комсыл балчыкка юкәлек һәм имәнлекләр өстенлек итә, урман эчендә каен,



Саралан урманы.
Куйбышев сусаклагычы
ягынан күренеше.

усак һәм яшь өрәңге агачлары да күп. Шактый зур майданны кисенделәр һәм элекке имәнлекләр урынында үсеп чыккан каен һәм усак урманнары алып тора. Урмансыз Идел буе сөзәклекләрендә дала үсемлекләре (каурый кылган, дала чиясе, чәнечкеле слива, күгелжем нечкә сабак, улаксыман солыча) үскән участоклар урнашкан. Саралан урманының үсемлек капламы 26 урман тибыннан тора. 170 га майданда, нигездә, имәннән торучы урман культуралары булдырылган. Үсемлекләрнең — 1300, гөмбәләрнең 720 төре исәпләнә. Умырткасызларның — 3000, умырткалы хайваннарның 250 төре билгеләнгән, шул исәптән бурсык, бүре, янутсыман эт, сусар, үр куяны, кабан дунгызы, кәжәболан, көртлек, урман күгәрчене, һөдһөд кошлар, гади кара елан яши. *Идел-Кама саклаулыгы* оештырылганга (1960) кадәр Саралан урманы Лаеш урман хужалыгы карамагында була, аның территориясендә берничә тапкыр тоташ кисүләр үткәрелә. Саклаулык режимы кертелү белән, әкрәнләп әлеге зонага хас үсемлекләрне торгызу эшләре ба-

ра. 2005 елдан ЮНЕСКОның «Кеше һәм биосфера» («Человек и биосфера») (МАБ) программасы буенча зур Идел-Кама биосфера резерваты саклаулыгының нигезе булган ике участокның (*Раифа урманы* белән бергә) берсе булып Саралан урманы тора.

САРАНЧАЛЫЛАР (Acridoidea), турыканатлылар отрядынан кыска мыеклылар асотрядындагы бөжәкләр өсәмьялыгы. Турыканатлылар отрядында иң күп санлы төркем. Дөнья фаунасында 10 меңнән артык, Бәйсез Дәүләтләр Берлеге илләрендә 600 гә якын төре билгеле, Татарстанда 32 төре теркәлгән. Үсемлекләрдә (фитофилалар) яки туфрак өслегендә (геофилалар) яшиләр. Зурлыклары 1,5 тән 8 см га кадәр. Гәүдә озынлыгының яртысыннан артмаган кыска мыеклы һәм ана затларның йомырка салгычы кыска булуы белән аерылалар. Тавыш аппараты артык аякларның ботларында һәм канат өслекләрендә. Ботның эчке өслеге буйлап төерле озын рәт сузылган, канат өслеге жепселләренең берсе башкалардан калыңрак. Бөжәк тиз хәрәкәтләнгәндә боттагы төерләре белән сеңергә ышкыла һәм тавыш чыгара. Кайбер төрләре (чытырдавык саранчалар төре) очкан вакытта да буй сеңерләр ярдәмендә тавыш чыгарырга сәләтле. Ишетү органнары колак пәрдәсе белән томаланган куышлыктан тора, сулыш юлыннан соң, беренче корсак сегментының яныгында урнашкан. Төрнең яшәү урынына карап, соры, яшел яки көрән төстә. Йомыркаларын күч ясап (чүлмәк рәвешендә) туфракка сала. Кышлаучы стадия булып йомырка тора. Язын аннан суалчансыман формадагы личинкалар чыга; жәй уртасына (30–40 көннән соң) женси яктан өлгерәләр. Саранчалыларның 2 формасын аерып йөртәләр: өер булып һәм ялгыз йөрүчеләр. Барысы да күп ашаучы фитофаглар. Кайберләре — авыл хужалыгы культуралары корткычлары: өер булып йөрүчеләр арасында— күчмә саранча, чүл яки Марокко һәм Италия саранчасы; ялгыз йөрүчеләр арасында Себер, төз, Төрөкмән, әвернәле вак саранчалар аеруча куркыныч. Татарстанда куркыныч төр-



Саралан урманы. Өрәңге-сәрдәле имәнлек.

ләрден күчмә саранча берән-сәрән очраштыргалый; шулай ук Азия саранчасы (*Locusta migratoria*), Себер вак саранчасы (*Acropus sibiricus*), Италия саранчасы (*Caliptamus italicus*) күренгәли, алар исә уңышка әллә ни зыян китермиләр. Кара: *Турьканатлылар* мәкаләсендәге таблицада 6, 8 рәсемнәр.

САРАПУЛ КАЛКУЛЫГЫ, Кама һәм Иж елгалары арасында, Удмурт Республикасы һәм ТР территориясендә (Иж һәм Бимә субүләрендә көньяк-көнбатыш чик); төньякта Үзәк Удмурт түбәнлеге белән чиктәш. Өстенлек итүче биеклек – 180–200 м, максималь – 248 м, ТР территориясендә – 229 м. Өслеге Пермь системасының татар бүлгегә известьташ, доломит, балчык, мергель һәм комташларыннан тора; елга үзәннәрендә аллювиаль утырмалар үсеш алган. Территория елга үзәннәре, сыза һәм ерымнар чөлтәре белән тармакланган. Татарстан чикләрендә Бимә, Кады, Шихостанка кушылдыклары белән Кырыкмас һәм башка кече елгалар ага, алар Иж һәм Кама елгаларына коя. Елга үзәннәренә күп өлеше асимметрияле: көньяк һәм көньяк-көнбатыш битләре текәрәк, төньяк һәм төньяк-көнчыгыш битләре авыш. Табигый үсемлекләр сизелерлек дәрәжәдә кимегән. Караңгы ылыслы һәм катнаш урман участкалары, комсу һәм комсыл балчыклы елга террасаларында нарат урманы сакланган.

САРМАШ елгасы, Көнчыгыш Кама аръягында, Кече Ирнә елгасының (Урман Зәе, Дала Зәе елгалары бассейны) уң кушылдыгы. Озынлыгы 14,5 км, бассейнының майданы 78,4 км². Зәй районы территориясеннән ага. Елга башы Сармаш авылыннан 4 км көньяк-көнчыгыштарак, тамагы Ирнә авылыннан 0,5 км төньяк-көнчыгыштарак. Елга башының абсолют биеклегә 220 м, тамагыныкы – 94 м. Су жыелу майданының урманлылыгы 30%. Сармашның 0,8 дән 4,3 км га кадәр озынлыктагы 5 кушылдыгы бар. Елга чөлтәренә тыгызлыгы 0,3 км/км². Туенуы катнаш, күбесенчә кар сулары исәбенә туры килә. Жир асты сулары белән туену модуле 0,5–1 л/с·км². Бассейн-

да еллык су агымының уртача күпеллек катламы 118 мм, ташу агымы катламы 90 мм. Язгы ташу, гадәттә, март ахыры – апрель башында башлана. Елга ноябрь уртасында туңа. Елга тамагында суының иң аз вакытындагы уртача күпеллек чыгымы 0,076 м³/с. Суы бик каты: язын 9–12 мг-экв/л, кышын һәм жәен 12–20 мг-экв/л. Гомуми минеральлөшүе язын 300–400 мг/л, кышын һәм жәен 1000 мг/л дан күбрәк.

САРСАЗ елгасы, Көнчыгыш Кама аръягында. Эстәрле елгасының (Ык елгасы бассейны) уң кушылдыгы. Озынлыгы 13,6 км, бассейнының майданы 75,8 км². Бөгелмә-Бөләбәй калкулыгынан Азнакай районында ага. Елга башы урман массивында, Октябрь Бүлгеге авылыннан 2,2 км көньяк-көнбатыштарак, тамагы Митрәй авылыннан 3 км көнбатыштарак. Елга башының абсолют биеклегә 300 м, тамагыныкы – 101 м. Су жыелу майданының урманлылыгы 20%. Сарсазның 2,7 дән 10 км га кадәр озынлыктагы 3 кушылдыгы бар, иң зурысы – Карамалы Елга (уң кушылдык). Елга чөлтәренә тыгызлыгы 0,41 км/км². Туенуы катнаш, кар сулары исәбенә шактый күбрәк. Жир асты сулары белән туену модуле 0,1–0,25 л/с·км². Бассейнда еллык су агымының уртача күпеллек катламы 68 мм, ташу агымы катламы 60 мм. Язгы ташу, гадәттә, март ахыры – апрель башында башлана. Елга ноябрьнең беренче ункөнлегендә туңа. Елга тамагында суының иң аз вакытындагы уртача күпеллек чыгымы 0,02 м³/с. Язын суы каты (6–9 мг-экв/л), кышын һәм жәен бик каты (9–12 мг-экв/л). Гомуми минеральлөшүе язын 500–700 мг/л, кышын һәм жәен 1000 мг/л дан күбрәк.

САРСАЗ елгасы, Көнчыгыш Кама аръягында, Минзәлә елгасының (Кама елгасы бассейны) уң кушылдыгы. Озынлыгы 11,6 км, бассейнының майданы 69,5 км². Сарман районы территориясеннән ага. Елга башы Сарысаз-Тәкермән авылыннан 3 км көньяк-көнбатыштарак, тамагы Шәрләрәмә авылы янында. Елга башының абсолют биеклегә 180 м, тамагыныкы – 92 м. Сарсазның 0,8 дән 2,5 км га кадәр озынлыктагы 3 кушылдыгы бар. Елга чөлтәренә тыгызлыгы

Сарапул
калкулыгы.
Әгерже районы.



0,23 км/км². Туенуы катнаш, кар сулары исәбенә шактый күбрәк. Жир асты сулары белән туену модуле 0,5–1 л/с·км². Елга жәен урыны-урыны белән кибә. Бассейнда еллык су агымының уртача күпсәллек катламы 91 мм, ташу агымы катламы 75 мм. Язгы ташу, гадәттә, апрель башында башлана. Елга ноябрь башында туңа. Елга тамагында суының иң аз вакытындагы уртача күпсәллек чыгымы 0,01 м³/с. Язын суы каты (6–9 мг-экв/л), кышын һәм жәен бик каты (12–20 мг-экв/л). Гомуми минеральләшүе язын 300–400 мг/л, кышын һәм жәен 400–700 мг/л.

САРҮТ (*Elytrigia*), кыяклылар семьялыгынан күпсәллек үләнчел үсемлекләр ыругы. Ике ярымшарның тышкы тропик өлкәләрендә яқынча 30 төре билгеле. Россиядә 10 төре бар. Татарстан территориясендә 5 төре үсә. Ара-тирә далаланган сөзәклекләрдә, **күлчәсыман сарут** (*E. lolioides*), **арадаш сарут** (*E. intermedia*), **бәссыман сарут** (*E. pruinifera*) һәм **Урал саруты** (*E. uralensis*) очрый. **Шуышма сарут** (*E. repens*) — иң киң таралган, озын, шуышма ак тамырчалы, шома ялангач сабаклы, биеклеге 130 см га кадәр һәм сызыклы яшел яисә күгелжем яфраклы; вак, яшел чәчәкләре күп чәчәкле башакларда, ике рәт булып башакның үзәгенә урнашкан. Чәчәк төркеме — башак. Июнь–июльдә чәчәк ата, июль ахырыннан сентябрьгә кадәр жимеш бирә. Жимеше — бөртекчә. Бер үсемлек 500 м га кадәр тамырча барлыкка китерә һәм 10 меңгә кадәр бөртекчә бирергә сәләтле. Шуышма сарут тамырында күпләп трицин углеводы, С витамини, аксым бар. Шуышма сарутның тамырыннан ясалган төнәтмәләр бәвел һәм үт кудыру үзлекләренә ия; халык медицинасында сулыш юллары авырулары булганда кулланыла. Көтүлекләр өчен һәм печән буларак кыйммәтле үсемлек. Шуышма сарут — авыр бетерелә торган чүп үлән, туфракны бик нык киптерә һәм начарайта, аны эшкәртүне авырлаштыра; төрле корткычлар: чыбык личинкалары, яфрак төргечләр гусеницасын, кыяклылар чебене, бөртек ябалакчыклары, май коңгызы личинкаларын һәм башкаларны тарату чыганагы булып тора: Урал саруты ТРның Кызыл китабына кертелгән (2016).

САРҮТ (*Elytrigia*), кыяклылар семьялыгынан күпсәллек үләнчел үсемлекләр ыругы. Ике ярымшарның тышкы тропик өлкәләрендә яқынча 30 төре билгеле. Россиядә 10 төре бар. Татарстан территориясендә 5 төре үсә. Ара-тирә далаланган сөзәклекләрдә, **күлчәсыман сарут** (*E. lolioides*), **арадаш сарут** (*E. intermedia*), **бәссыман сарут** (*E. pruinifera*) һәм **Урал саруты** (*E. uralensis*) очрый. **Шуышма сарут** (*E. repens*) — иң киң таралган, озын, шуышма ак тамырчалы, шома ялангач сабаклы, биеклеге 130 см га кадәр һәм сызыклы яшел яисә күгелжем яфраклы; вак, яшел чәчәкләре күп чәчәкле башакларда, ике рәт булып башакның үзәгенә урнашкан. Чәчәк төркеме — башак. Июнь–июльдә чәчәк ата, июль ахырыннан сентябрьгә кадәр жимеш бирә. Жимеше — бөртекчә. Бер үсемлек 500 м га кадәр тамырча барлыкка китерә һәм 10 меңгә кадәр бөртекчә бирергә сәләтле. Шуышма сарут тамырында күпләп трицин углеводы, С витамини, аксым бар. Шуышма сарутның тамырыннан ясалган төнәтмәләр бәвел һәм үт кудыру үзлекләренә ия; халык медицинасында сулыш юллары авырулары булганда кулланыла. Көтүлекләр өчен һәм печән буларак кыйммәтле үсемлек. Шуышма сарут — авыр бетерелә торган чүп үлән, туфракны бик нык киптерә һәм начарайта, аны эшкәртүне авырлаштыра; төрле корткычлар: чыбык личинкалары, яфрак төргечләр гусеницасын, кыяклылар чебене, бөртек ябалакчыклары, май коңгызы личинкаларын һәм башкаларны тарату чыганагы булып тора: Урал саруты ТРның Кызыл китабына кертелгән (2016).

Шуышма сарут. цинасында сулыш юллары авырулары булганда кулланыла. Көтүлекләр өчен һәм печән буларак кыйммәтле үсемлек. Шуышма сарут — авыр бетерелә торган чүп үлән, туфракны бик нык киптерә һәм начарайта, аны эшкәртүне авырлаштыра; төрле корткычлар: чыбык личинкалары, яфрак төргечләр гусеницасын, кыяклылар чебене, бөртек ябалакчыклары, май коңгызы личинкаларын һәм башкаларны тарату чыганагы булып тора: Урал саруты ТРның Кызыл китабына кертелгән (2016).

САРҮТ (*Elytrigia*), кыяклылар семьялыгынан күпсәллек үләнчел үсемлекләр ыругы. Ике ярымшарның тышкы тропик өлкәләрендә яқынча 30 төре билгеле. Россиядә 10 төре бар. Татарстан территориясендә 5 төре үсә. Ара-тирә далаланган сөзәклекләрдә, **күлчәсыман сарут** (*E. lolioides*), **арадаш сарут** (*E. intermedia*), **бәссыман сарут** (*E. pruinifera*) һәм **Урал саруты** (*E. uralensis*) очрый. **Шуышма сарут** (*E. repens*) — иң киң таралган, озын, шуышма ак тамырчалы, шома ялангач сабаклы, биеклеге 130 см га кадәр һәм сызыклы яшел яисә күгелжем яфраклы; вак, яшел чәчәкләре күп чәчәкле башакларда, ике рәт булып башакның үзәгенә урнашкан. Чәчәк төркеме — башак. Июнь–июльдә чәчәк ата, июль ахырыннан сентябрьгә кадәр жимеш бирә. Жимеше — бөртекчә. Бер үсемлек 500 м га кадәр тамырча барлыкка китерә һәм 10 меңгә кадәр бөртекчә бирергә сәләтле. Шуышма сарут тамырында күпләп трицин углеводы, С витамини, аксым бар. Шуышма сарутның тамырыннан ясалган төнәтмәләр бәвел һәм үт кудыру үзлекләренә ия; халык медицинасында сулыш юллары авырулары булганда кулланыла. Көтүлекләр өчен һәм печән буларак кыйммәтле үсемлек. Шуышма сарут — авыр бетерелә торган чүп үлән, туфракны бик нык киптерә һәм начарайта, аны эшкәртүне авырлаштыра; төрле корткычлар: чыбык личинкалары, яфрак төргечләр гусеницасын, кыяклылар чебене, бөртек ябалакчыклары, май коңгызы личинкаларын һәм башкаларны тарату чыганагы булып тора: Урал саруты ТРның Кызыл китабына кертелгән (2016).

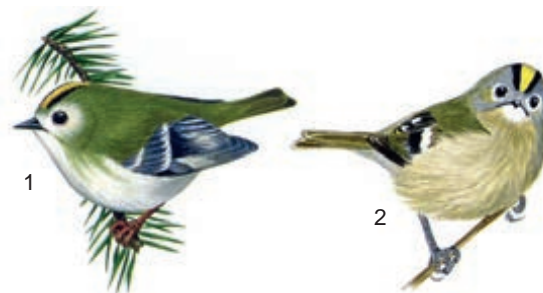

Сары башлы кәрлә тургай:
1 — ата кош; 2 — ана кош.

бар. Томшыгы нәзек, кыска, кара төстә, томшык өсте төбөндә бөгелгән. Кама алдының ылыслы һәм катнаш урманнарында оялый. Тирән, шарсыман диярлек ояларын чыршы ботакалары очында кора. Елга 2 тапкыр коңгырт тимгелле 8–10 аксыл-кызгылт төстәге йомырка сала. Кош балалары май–июльдә чыга. Вак бөжәкләр, чыршы һәм нарат орлыклары белән туклана.

САРҮТ (*Elytrigia*), кыяклылар семьялыгынан күпсәллек үләнчел үсемлекләр ыругы. Ике ярымшарның тышкы тропик өлкәләрендә яқынча 30 төре билгеле. Россиядә 10 төре бар. Татарстан территориясендә 5 төре үсә. Ара-тирә далаланган сөзәклекләрдә, **күлчәсыман сарут** (*E. lolioides*), **арадаш сарут** (*E. intermedia*), **бәссыман сарут** (*E. pruinifera*) һәм **Урал саруты** (*E. uralensis*) очрый. **Шуышма сарут** (*E. repens*) — иң киң таралган, озын, шуышма ак тамырчалы, шома ялангач сабаклы, биеклеге 130 см га кадәр һәм сызыклы яшел яисә күгелжем яфраклы; вак, яшел чәчәкләре күп чәчәкле башакларда, ике рәт булып башакның үзәгенә урнашкан. Чәчәк төркеме — башак. Июнь–июльдә чәчәк ата, июль ахырыннан сентябрьгә кадәр жимеш бирә. Жимеше — бөртекчә. Бер үсемлек 500 м га кадәр тамырча барлыкка китерә һәм 10 меңгә кадәр бөртекчә бирергә сәләтле. Шуышма сарут тамырында күпләп трицин углеводы, С витамини, аксым бар. Шуышма сарутның тамырыннан ясалган төнәтмәләр бәвел һәм үт кудыру үзлекләренә ия; халык медицинасында сулыш юллары авырулары булганда кулланыла. Көтүлекләр өчен һәм печән буларак кыйммәтле үсемлек. Шуышма сарут — авыр бетерелә торган чүп үлән, туфракны бик нык киптерә һәм начарайта, аны эшкәртүне авырлаштыра; төрле корткычлар: чыбык личинкалары, яфрак төргечләр гусеницасын, кыяклылар чебене, бөртек ябалакчыклары, май коңгызы личинкаларын һәм башкаларны тарату чыганагы булып тора: Урал саруты ТРның Кызыл китабына кертелгән (2016).



Тажлы сары буяк.

САРҮТ (*Elytrigia*), кыяклылар семьялыгынан күпсәллек үләнчел үсемлекләр ыругы. Ике ярымшарның тышкы тропик өлкәләрендә яқынча 30 төре билгеле. Россиядә 10 төре бар. Татарстан территориясендә 5 төре үсә. Ара-тирә далаланган сөзәклекләрдә, **күлчәсыман сарут** (*E. lolioides*), **арадаш сарут** (*E. intermedia*), **бәссыман сарут** (*E. pruinifera*) һәм **Урал саруты** (*E. uralensis*) очрый. **Шуышма сарут** (*E. repens*) — иң киң таралган, озын, шуышма ак тамырчалы, шома ялангач сабаклы, биеклеге 130 см га кадәр һәм сызыклы яшел яисә күгелжем яфраклы; вак, яшел чәчәкләре күп чәчәкле башакларда, ике рәт булып башакның үзәгенә урнашкан. Чәчәк төркеме — башак. Июнь–июльдә чәчәк ата, июль ахырыннан сентябрьгә кадәр жимеш бирә. Жимеше — бөртекчә. Бер үсемлек 500 м га кадәр тамырча барлыкка китерә һәм 10 меңгә кадәр бөртекчә бирергә сәләтле. Шуышма сарут тамырында күпләп трицин углеводы, С витамини, аксым бар. Шуышма сарутның тамырыннан ясалган төнәтмәләр бәвел һәм үт кудыру үзлекләренә ия; халык медицинасында сулыш юллары авырулары булганда кулланыла. Көтүлекләр өчен һәм печән буларак кыйммәтле үсемлек. Шуышма сарут — авыр бетерелә торган чүп үлән, туфракны бик нык киптерә һәм начарайта, аны эшкәртүне авырлаштыра; төрле корткычлар: чыбык личинкалары, яфрак төргечләр гусеницасын, кыяклылар чебене, бөртек ябалакчыклары, май коңгызы личинкаларын һәм башкаларны тарату чыганагы булып тора: Урал саруты ТРның Кызыл китабына кертелгән (2016).



күбесенчә Кама арьягында очрыйлар. Нигездә, урман аланнарында, куаклар арасында, болыннарда, далаланган тау битләрендә үсәләр. 15–100 см биеклектәге үсемлекләр. Сабагы туры, өске ягы тармаклы, очлы ике кырлы, төкле сары мәтрүшкәнеке — 4 кырлы. Яфраклары каршыдаш, озынча — йомыркасыман, тишек яфраклы сары мәтрүшкәнеке — күренеп торучы ноктасыман бизле, шунлыктан яфрак энә белән тишкәлэнгән кебек. Чәчәкләре алтынсу-сары төстә, берле яки күп санлы, себеркәч яисә калкан чәчәк төркеменә жыйналган. Жимешләре — күп санлы вак кара көрән орлыклы өч оялы тартмачык. Июнь–августта чәчәк аталар. Жимешләре август–сентябрьдә өлгерә. Орлыктан үрчи. Сары мәтрүшкәнең жир өсте өлеше фәнни һәм халык медицинасында кулланыла. Сапониннар, алкалоидлар, флавоноид, эфир мае, кумарин, дуллау матдәләре бар. Төнәтмә һәм экстрактлары сулыш органнары, бавыр һәм ашказаны авырулары вакытында кулланыла. Сары мәтрүшкә алкогольсез һәм ликёр-арагы эчемлекләрен хуш исләндерү өчен азык-төлек сәнәгатендә файдаланыла.

САРЫ ТАМЫР, көрмәк (*Limonium*), сары тамырчалар семьялыгынан күпеллек үләнчел үсемлекләр, сирәк кенә ярымкуакчыклар ыругы. 300 гә якын төре билгеле, Евразия, Америка, Африкада таралганнар. ТР территориясендә 2 төре — **Сарепта көрмәге** (*L. sarertanum*) һәм **Гмелин көрмәге** (*L. gmelinii*) бар. Далаланган тау битләрендә һәм тозлакларда үсәләр. 30–70 см биеклектәге куге төкчәле күпеллек үсемлекләр. Яфраклары зур, чиратлашкан, тамыр яны таралгысына жыйналган. Чәчәкләре вак, саргылт-ак, зәңгәр, алсу касәле, чук чәчәк төркемендә. Жимеше коры, бер орлыклы, ачылмаучан. Июль–сентябрьдә чәчәк аталар. Жимешләре август–октябрьдә өлгерә. Тамыр һәм тамырчаларында дуллау матдәләре бар. Декоратив, баллы үсемлекләр. Сарепта көрмәге һәм Гмелин көрмәге ТРның Кызыл китабына кертелгәннәр (2016).

САРЫ ТӨНБОЕК, туңгылык (*Nuphar*), төнбоекчалар семьялыгынан күпеллек су үсемлекләре ыругы. 10 нан артык төре билгеле, Төньяк ярымшарның уртача поясында таралганнар. ТР территориясендә 2 төре бар. **Гади сары төнбоек** (*N. lutea*) — барлык районнарда, бик сирәк төр — **вак сары төнбоек** (*N. pumila*) Көнчыгыш Кама алдында очрый. Агымсыз һәм өкрен агымлы сулыкларда үсәләр. Гади сары төнбокның тамырчасы калын, итчел, сары төнбокныкы — нечкә. Су өслегендә ятучы яфраклары йөрәксыман-озынча түгәрәк, калын, өсте ялтырап тора. Чәчәкләре берле, сары, озын чәчәк сапларында, төнгә ябылалар. Яфрак һәм чәчәк саплары тишемле, алар буйлап тыгыз урнашкан һава каналлары уза. Үсемлекнең су асты органнарына шушы каналлар ярдәмендә сулау өчен кирәкле кислород керә. Яфрак яки чәчәк сапларын өзү үсемлеккә зур зыян китерә. Жимеше — күп орлыклы яшел, итчел шома тартмачык. Май ахыры — июльдә



Гади сары төнбоек.

чәчәк аталар. Жимешләре август–сентябрьдә өлгерә. Орлыктан һәм вегетатив юл белән үрчиләр. Тамырчасында — алкалоид, дуллау матдәләре, яфрак һәм орлыкларында органик кислоталар бар. Халык медицинасында гади сары төнбокның чәчәкләре, яфраклары һәм орлыклары төнәтмәсе организмны гомуми ныгыту һәм бөөр, бөвел юллары ялкынсынулары вакытында авыртуны басу чарасы буларак кулланыла. Сары төнбоек суүсемнәр һәм суга күмелгән үсемлекләренә үсешен туктата; биологик актив матдәләр бүлеп чыгарып, суның «чәчәк атуын» һәм анда патоген микроорганизмнар барлыкка килүне тоткарлый. Гади сары төнбокның тамырчасы — инсектицид; су күсесе, кондыз, жофар, су кошлары һәм башкалар өчен азык булып тора. Декоратив үсемлекләр. Вак сары төнбоек ТРның Кызыл китабына кертелгән (2016).

САРЫ ЧЫПЧЫК (*Spinus spinus*), тау чыпчыклары семьялыгындагы кош. Евразиядә таралган. Татарстан территориясендә ылыслы һәм катнаш урманнарда яши. Идел һәм Кама үзәннәре буйлап оялау ареалының көньяк чиге уза. Күчмә кош. Апрельдән октябрьгә кадәр очрый. Чыршы, зирек, каен орлыклары мулдан булганда, бу кошларның шактый өлеше ел дәвамында яши. Гәүдәсенә озынлыгы 11–13 см, авырлыгы 11–14 г. Ата затлар яшыкелт төстә, күкрәге сары, бүксәсе ак, озынча канатлы, койрыгы аз гына уемтылы, кара, сары сызыклы; башы кара «бүрекчәле». Ана зат кара чуар соргылт-коңгырт төстә. Томшыгы конуссы-



Сары чыпчык.

ман, кыска. Өскә һәм аска талпынып оча. Оялау чорында парлаша, ояларын чыршыларның, сирәк кенә нарат һәм каеннарның кие булып үскән өске ботакларында кора. Көрән тимгелле 3–6 зәңгәрсү йомырка сала. Орлыклар һәм бөжәкләр (еш кына гөблэләр) белән туклана. Элек-электән бүлмә кошы буларак билгеле.

САРЫБАШ (*Sterpis*), оешма чәчәкләр семьялыгыннан бер-, ике- һәм күпчеллек үләнчел үсемлекләр ыругы. 250 гә якын төре билгеле, нигездә, Төньяк ярымшарда таралганнар. Татарстан территориясендә 5 төре бар. **Япмалы сарыбаш** (*S. tectorum*) – бөтен жирдә, **Себер кагычасы** (*S. sibirica*) сирәк очрый. **Саз кагычасы** (*S. paludosa*), **чәйнәлгән сарыбаш** (*S. graemorsa*) һәм **венгр сарыбашы** (*S. rannonica*) – сирәк төрләр. Киң яфраклы һәм катнаш урманнарда, куаклар арасында, карбонатлы тау битләрендә, болынарда, сазлыктарда, юл буйларында үсәләр. 8–120 см биеклектәге үсемлекләр. Сабагы туры. Тамыр яны яфраклары бөтен, яфрак таралгысында, сабактагылары – кисек яки каурыйсыман-кисек. Чәчәкләре сары, кәрзиннәрдә урнашкан. Жимеше – бүрекчәле орлыкча. Май ахыры – августта чәчәк аталар. Жимешләре июль–октябрьдә өлгәрә. Орлыктан үрчи. Декоратив үсемлек. Халык медицинасында Себер сарыбашы һәм япмалы сарыбаш үләннең төнәтмәсе ашказаны авырулары вакытында кулланыла. Саз кагычасы ТРның Кызыл китабына кертелгән (2016).

САРЫМСАК ҮЛӘНЭ (*Alliaria*), әвернә чәчәкләр семьялыгыннан икееллек үләнчел үсемлекләр ыругы. 5 төре билгеле, Евразиянең уртача поясында таралганнар. Татарстан территориясендә бер төре – **яфрак саплы сарымсак үләнә** (*A. retiolata*) сирәк кенә бөтен жирдә очрый. Күлгәле урманнарда, куаклар арасында, ерымнарда, жиләк-жимеш һәм яшелчә бакчаларында үсә. 25–100 см биеклектәге үсемлек. Сабагы туры, күксел куныклы. Яфраклары чиратлашкан, бөтен, аскылары – бөресыман, озын саплы, өскеләре – йөрәксыман озынча, түгәрәк кыска саплы. Чәчәкләре вак, ак төстә, чук чәчәк төркеменә жыйналган. Жимеше – 4 кырлы кузакчык. Май–июньдә чәчәк ата. Жимешләре июнь–июльдә өлгәрә. Орлыктан үрчи. Үсемлектән сарымсак исе аңкый (исеме шуннан).



Себер кагычасы.



Яфрак саплы сарымсак үләнә.

Үләннең гликозид, С витамини, эфир мае, орлыкларында май бар. Халык медицинасында үлән төнәтмәсе тир чыгару һәм кагырык куптару чарасы буларак кулланыла. Яфракларын тәмләткеч буларак файдаланалар. Кәжәләр өчен көтүлек азыгы булып тора.

САУРЫШ елгасы, Көнбатыш Кама арьягында, Кеңе Чирмешән елгасының сул кушылдыгы. Озынлыгы 20,5 км, бассейнының мәйданы 101,6 км². Идел арьягы түбәнлегеннән Аксубай районында ага. Елга башы Заря посёлогы янында, тамагы Түбән Саурьш авылыннан 3,7 км төньяк-көнбатыштарак. Елга башының абсолют биеклеге 160 м, тамагыныкы – 110 м. Су жыелу мәйданының урманлылыгы 35%. Саурьшның 1,3 тән алып 5,1 км га кадәр озынлыктагы 3 кушылдыгы бар. Елга челтәренең тыгызлыгы 0,29 км/км². Күбесенчә кар сулары исәбенә туена. Жир асты сулары белән туену модуле 0,5–1 л/с·км². Бассейнда еллык су агымының уртача күпчеллек катламы 84 мм, ташу агымы катламы 82 мм. Язгы ташу, гадәттә, март ахыры – апрель башында башлана. Елга ноябрьнең беренче ункөнлегендә туңа. Елга тамагында суының иң аз вакытындагы уртача күпчеллек чыгымы 0,006 м³/с. Язын суы чагыштырмача каты (3–6 мг-экв/л), кышын һәм жәен бик каты (9–12 мг-экв/л). Гомуми минеральлешүе язын 100–200 мг/л, кышын һәм жәен 500–700 мг/л.

САФ КҮЛ, Көнбатыш Кама алдында. Идел елгасының югары террасасында, Лаеш районының Травкино авылыннан 0,6 км төньяк-көнчыгыштарак. Хәерби, Куян, Саламык күлләре белән меридиаль юнәлтәгә түбәнлектә урнашкан. Су өслегенә мәйданы 1,3 га. Суының күләме 40 мең м³. Озынлыгы 170 м, иң зур киңлеге 90 м. Уртача тирәнлеге якынча 4 м, иң зур тирәнлеге 6,5 м. Күл карст процесслары нәтижәсендә хасил булган. Туену күбесенчә жир асты сулары исәбенә, тотрыклы. Суы гидрокарбонат-сульфат-кальцийлы типта, жинелчә минеральләшкән, йомшак, саргылт төстә. Үтә күрәнмәләге 40 см. ТРның табигать истәлегә (1978).



Саф күл.



САЯ елгасы, Көнбатыш Кама алдында, Сола елгасының (Казансу елгасы бассейны) уң кушылдыгы. Озынлыгы 22,5 км, бассейнының майданы 120 км². Биектау районы территориясеннән ага. Елга башы Кече Рэс авылыннан төньяктарак, тамагы Тимофеевка авылыннан 1 км көньяк-көнбатыштарак. Елга башының абсолют биеклеге 180 м, тамагыныкы — 70 м. Су жыелу майданының урманлылыгы 8%. Саяның 1 км дан 6,1 км га кадәр озынлыктагы 13 кушылдыгы бар. Елга челтәренең тыгызлыгы 0,61 км/км². Туенуы күбесенчә кар сулары исәбенә туры килә. Жир асты сулары белән туену модуле 1–3 л/с·км². Бассейнда еллык су агымының уртача күпәллык катламы 136 мм, ташу агымы катламы 100 мм. Язгы ташу, гадәттә, апрельнең беренче ункөнлегендә башлана. Елга ноябрь уртасында туна. Елга тамагында суының иң аз вакытындагы уртача күпәллык чыгымы 0,175 м³/с. Язын суы чагыштырмача каты (3–6 мг-экв/л), кышын һәм жәен бик каты (12–20 мг-экв/л). Гомуми минеральләшүе язын 100–200 мг/л, кышын һәм жәен 700–1000 мг/л дан артык.

СӘДӘФ УТЫ (*Lithospermum*), кыярчалар семьялыгынан бер-, ике-, күпәллык үләннәр, ярымкуак һәм куаклар ыругы. 60 ка якын төре билгеле, күбесе Төньяк ярымшарда очрый. ТР территориясендә 2 төре бар. **Басу сәдәф уты** (*L. argense*) — 15–45 см биекләктәге берьяллык, **дарулы сәдәф уты** (*L. officinale*) — 30–80 см биекләктәге күпәллык үсемлек. Кору тау битләрендә, Кама арьягы кырларында, куаклар арасында үсәләр. Сабагы тармаклы, туры. Яфраклары утырма, ланцетсыман, кытыршы. Чәчәкләре вак, ак-сыл-сары, тоташ үскән тажлы. Жимеше — чикләвекчек. Май–августта чәчәк аталар. Тамырларында буяу матдәләре бар. Халык медицинасында дарулы сәдәф утының жир өсте өлешләре бәвел кудыру, эч йомшарту, авыртуны басу чарасы буларак кулланыла.

СӘКЭЛ елгасы, Идел алдында, Зөя елгасының сул кушылдыгы. Озынлыгы 29,4 км, бассейнының майданы 138,1 км². Идел буе калкулыгынан Яшел Үзән районында ага. Елга башы Чуаш Республикасында, Кы-



Сәкел елгасы.

зыл Таң посёлогыннан көнбатыштарак. Мизиново авылыннан 3 км төньяк-көнчыгыштарак Куйбышев сусаклагычының Зөя култыгына коя. Елга башының абсолют биеклеге 160 м, тамагыныкы — 53 м. Су жыелу майданының урманлылыгы 5%. Сәкелнең 2,6 дан 8,3 км га кадәр озынлыктагы 9 кушылдыгы бар. Елга челтәренең тыгызлыгы 0,46 км/км². Туенуы катнаш, күбесенчә кар сулары исәбенә. Жир асты сулары белән туену модуле 0,25–0,5 л/с·км². Бассейнда еллык ташу агымының уртача күпәллык катламы 70 мм. Язгы ташу, гадәттә, март ахыры — апрель башында башлана. Елга ноябрь уртасында туна. Жәен елга еш кына кибә. Суы ел дәвамында чагыштырмача каты (3–6 мг-экв/л). Гомуми минеральләшүе язын 200–300 мг/л, кышын һәм жәен 400–500 мг/л.

СӘЛӘНГЕШ елгасы, Көнбатыш Кама арьягында, Олы Сөлчә елгасының (Олы Чирмешән елгасы бассейны) уң кушылдыгы. Озынлыгы 21,6 км, бассейнының майданы 148,5 км². Идел арьягы түбәнлегеннән Нурлат районында ага. Елга башы урман массивында, Сәлэнгеш авылыннан 7 км төньяк-көнбатыштарак, тамагы Мамык авылында. Елга башының абсолют биеклеге 170 м, тамагыныкы — 72 м. Су жыелу майданының урманлылыгы 75%. Сәлэнгешнең 1 дән 11,9 км га кадәр озынлыктагы 8 кушылдыгы бар, аеруча зурысы — Бәрле (уң кушылдык) елгасы. Елга челтәренең тыгызлыгы 0,41 км/км². Туенуы катнаш, күбесенчә кар сулары исәбенә. Жир асты сулары белән туену модуле 0,1–0,25 л/с·км². Бассейнда еллык су агымының уртача күпәллык катламы 103 мм, ташу агымы катламы 80 мм. Язгы ташу, гадәттә, март ахыры — апрель башында башлана. Елга ноябрьнең беренче ункөнлегендә туна. Елга тамагында суының иң аз вакытындагы уртача күпәллык чыгымы 0,12 м³/с. Суы бик каты: язын 9–12 мг-экв/л, кышын һәм жәен 20–40 мг-экв/л. Гомуми минеральләшүе язын 100–200 мг/л, кышын һәм жәен 500–700 мг/л.

СӘРӘПӘЛЭ елгасы, Көнчыгыш Кама арьягында, Дала Зөе елгасының сул кушылдыгы. Озынлыгы 18,9 км, бассейнының майданы 91,2 км². Зәй районы территориясеннән ага. Елга башы Нератовка авылыннан 1,5 км төньяк-көнбатыштарак. Поручик авылыннан 3 км көнчыгыштарак, 119 нчы км тимер юл станциясе янында Зәй сусаклагычына коя. Елга башының абсолют биеклеге 200 м, тамагыныкы — 72 м. Су жыелу майданының урманлылыгы 45%. Сәрәпәленең 0,4 тән 6,5 км га кадәр озынлыктагы 6 кушылдыгы бар. Елга челтәренең тыгызлыгы 0,35 км/км². Туенуы катнаш, өчтән ике өлеше кар сулары исәбенә туры килә. Жир асты сулары белән туену модуле 1–3 л/с·км². Бассейнда еллык су агымының уртача күпәллык катламы 118 мм, ташу агымы катламы 76 мм. Язгы ташу, гадәттә, март ахыры — апрель башында башлана. Елга ноябрь уртасында туна. Елга тамагында суының иң аз вакытындагы уртача күпәллык чыгымы 0,131 м³/с. Язын суы каты (6–9 мг-экв/л), кышын һәм жәен бик

каты (12–20 мг-экв/л). Гомуми минеральләшүе язын 300–400 мг/л, кышын һәм жәен 1000 мг/л дан артык.

СӘРӘТӘ, кара: *Су балтырганы*.

СӘР-БОЛАК (Серболак) елгасы, Көнбатыш Кама алдында. Сумка елгасы бассейнына карый. Озынлыгы 11,5 км, бассейнының майданы 67,1 км². Яшел Үзән районы территориясеннән ага. Сәр-Болак-бассейнының шактый өлеше Идел-Кама саклаулыгының Раифа участогында. Елга башы урман массивында, Кызыл Октябрь урманчылыгы посёлогыннан 5 км төньяк-көнбатыштарак, Кара балык һәм Кәрәкә күлләре, Осиново, Коры һәм Казан сазлыклары аша ага, Раифа посёлогы янында Раифа күленә коя. Елга башының абсолют биеклеге 120 м, тамагыныкы — 70 м. Сәр-Болакның 3 км озынлыктагы 1 кушылдыгы бар — Кече Сәр-Болак инеше (сул кушылдык). Елга чөлтәренә тыгызлыгы 0,21 км/км². Туенуы катнаш, күбесенчә



Сәр-Болак елгасы.

кар сулары исәбенә. Жир асты сулары белән туену модуле 0,25–0,5 л/с·км². Түбән агымында сазлыклар күп, аларда урыны-урыны белән елганың юлы югала. Раифа күленә койган урында суының ургача күпчеллек чыгымы: суының иң аз вакытында 0,7 м³/с, язын 3,9 м³/с. Суы бик каты: язын 9–12 мг-экв/л, кышын һәм жәен 20–40 мг-экв/л. Гомуми минеральләшүе язын 300–400 мг/л, кышын һәм жәен 1000 мг/л дан артык.

СӘРВИ, акация (*Caragana*), кузаклылар семьялыгынан яфрак коючан куаклар яки зур булмаган агачлар ыругы. 80 гә якын төре билгеле. Европа һәм Азиядә таралганнар. ТРда, башлыча, Кама аръягында, **куакчыл сәрви** (*S. frutex*) очрый, далаланган тау

битләрендә үсә, ара-тирә культуралаштырыла. Торак пунктларны яшелләндерү, урман ышыккау полосалары булдыру өчен **агачсыман сәрви** яки сары акация (*S. arborescens*) үстерелә (башка куакчыл үсемлекләр белән эрәмәлекләр хасил итә, кыргыйлана бара). 0,5–5 м биеклектәге куаклар. Куакчыл сәрви кара-көрән яки сары, агачсыман сәрви соры-яшел кабыклы. Яфрактары чиратлашкан, катлаулы, парлы-каурийсыман, төпчек яфрактары чәнечкеле. Чәчәкләре сары, агачсыман сәрвинен — 2–5, куакчыл сәрвинен — 1 (сирәк кенә 2–3) чәчәкле бәйләмдә. Жимеше — цилиндрсыман кузак. Май–июндә чәчәк аталар. Жимешләре июль–августта өлгәрә. Яфрактарында целлюлоза, С витамини, каротин; чәчәкләрендә — флавоноид; орлыктарында углевод, дуплау матдәләре, май бар. Халык медицинасында яфрак һәм чәчәкләреннән асалган төнәтмә баш авыртканда, атеросклероз, бавыр авыруларынан кулланыла. Яфрак төнәтмәсе — бактерияләргә каршы көрәшү чарасы. Үзагачы вак эшләнмәләр, кыршау, кәрзиннәр ясау өчен яраклы. Баллы үсемлек. Тау битләрен ныгыту өчен файдаланалар. Орлыктары кошлар өчен азык булып тора.

СӘРДӘ (*Aegopodium*), чатыр чәчәклеләр семьялыгынан күпчеллек үләнчел үсемлекләр ыругы. 7 төре билгеле, Төньяк ярымшарның ургача поясында таралганнар. Татарстан территориясендә 1 төре — **гади сәрдә** (*A. podagraria*) барлык районнарда очрый. Нигездә, киң яфраклы урманнарда, куаклар арасында, урман буйларында үсә. 60–100 см биеклектәге үсемлек. Тамыр системасы озын, шуышма. Сабагы туры. Тамыр яны һәм аскы сабак яфрактары озын сапларда урнашкан, икешәр-өчәрле, зурлар, өскеләре — кечкенә, өчәрле, кыска саплы. Чәчәкләре ак, вак, күп тармаклы чатыр чәчәк төркеменә жыйналган. Жимешләре кара-көрән озынча һәм ян-яктан аз гына кысылган салпы жимешлек. Июнь–июльдә чәчәк ата. Жимешләре июль–августта өлгәрә. Үләнәндә эфир мае, азотлы кушылмалар, С витамини, флавоноидлар һәм



Гади сәрдә.

микроэлементлар бар. Халык медицинасында анын тонэтмәсе подагра һәм ревматизм вакытында кулланыла. Яшь яфрактары ашарга яраклы. Терлек азыгы. Баллы үсемлекләр.

СӘРДӘ елгасы, Көнбатыш Кама алдында, Шушма елгасының (Вятка елгасы бассейны) сул кушылдыгы. Озынлыгы 21 км, ТР чикләрендә — 14 км. Бассейнының майданы 162,4 км². Елга башы һәм югары агымы Мари Республикасында, тамагы Арча районының Апаз авылында. Елга башының абсолют биеклеге 180 м, тамагыныкы — 99 м. Су жыелу майданының урманлылыгы 22%. Сәрдәнең 1 дән 11,9 км га кадәр озынлыктагы 8 кушылдыгы бар. Елга челтәрәнең тыгызлыгы 0,38 км/км². Туенуы катнаш, кар сулары исәбенә шактый күбрәк. Жир асты сулары белән туену модуле 0,5–1 л/с·км². Бассейнда еллык су агымының уртача күпсәллек катламы 136 мм, ташу агымы катламы 120 мм. Язгы ташу, гадәттә, апрельнең беренче ун көнлегендә башлана. Елга ноябрь башында туңа. Елга тамагында суының иң аз вакытындагы уртача күпсәллек чыгымы 0,09 м³/с. Язын суы чагыштырмача каты (3–6 мг-экв/л), кышын һәм жәен бик каты (12–20 мг-экв/л). Гомуми минеральләшүе язын 100–200 мг/л, кышын һәм жәен 700–1000 мг/л.

СӘРДӘНӘ, калфак чәчәк (*Corydalis*), мөк чәчәкләр семьялыгынан күпсәллек үләнчел үсемлекләр ыругы. 320 гә якын төре билгеле, Төньяк ярымшарның уртача поясында таралганнар. Татарстан территориясендә 3 төре бар. **Тыгыз сәрдәнә** (*C. solida*) бөтен жирдә, **урта сәрдәнә** (*C. intermedia*) — Кама алдында, **Маршалл сәрдәнәсе** (*C. marschalliana*) Идел алдында очрый. Киң яфраклы һәм катнаш урманнарда үсәләр. 10–25 см биеклектәге үсемлекләр. Тамырлары бүлбесыман. Сабаклары туры. Яфрактары чиратлашкан, икешәр-, сәр теләмәле. Чәчәкләре зур түгел, чыгынтылы, сөр, аксыл, алсу төстә, чук чәчәк төркемендә. Жимеше — кузаксыман тартмачык. Орлыктары ялтыравыклы, кара, итчел үсентеле. Жимешләре июньдә өлгәрә. Орлыктан үрчи. Баллы, декоратив үсемлекләр. Маршалл сәрдәнәсе ТРның Кызыл китабына кертелгән (2016).

СӘХЛӘБЧӘЛӘР (*Orchidaceae*), бер өлешле күпсәллек үләнчел үсемлекләр семьялыгы. Бөтен Жир шарында, башлыча, дымлы тропик урманнарда таралган 750 ыруг һәм якынча 35 мең төрне берләштерә. Татарстан территориясендә — 19 ыругтан 30 төре бар. Тамырлары еш кына бүлбесыман калын. Яфрактары чиратлашкан, бөтен, жиңсәле яки сабакны уратып алганнар. Чәчәкләре ике женесле, төзек булмаган формада, башак һәм чук чәчәк төркемендә. Чәчәк тирәлегә ачык, хуш исле, ике катлы, нектарлыгы һәм чыгынтысы бар. Аскы таж яфрагы («ирен» дип йөртелүче) катлаулы төзелешле, бөжәкләр өчен «утыру майданы» хасил итеп, гадәттә, чәчәктән чыга. Һәрбер чәчәктә берәр серкәч. Жимеше — вак орлыклы бер оя-

лы тартмачык. Сәхләбчәләр бик акрын, фәкәт үсемлек белән симбиоз хасил итүче билгеле бер гөмбәләр булганда гына үсәләр. Оялаш уты, каекчәчәк, иренләч ут — хлорофиллсыз үсемлекләр. Төертамыр, бармактамыр, төн миләүшәсе, шәрә бизлек һәм башкаларның киптерелгән тамырчаларынан медицинада кулланыла торган сәлп алалар. Башмакчәчәк, иренләч ут, күке яше, листера уты һәм башкалар — декоратив үсемлекләр. 26 төре ТРның Кызыл китабына кертелгән (2016).

СЕБЕРКӘ КЫЯК (*Milium*), кыякчылар семьялыгынан күпсәллек, сирәк кенә берсәллек үләнчел үсемлекләр ыругы. 6 төре билгеле. Төньяк ярымшарның уртача поясында таралганнар. ТР территориясендә бер төре — **салыкы себерке кыяк** (*M. effusum*) бар. Киң яфраклы һәм катнаш урманнарда үсә. 60–100 см биеклектәге тамыр-сабаклы күпсәллек кыяк. Сабагы шома. Яфрактары ачык-яшел, киң кыякчы, кырыйлары кытыршы. Чәчәк төркеме — 30–35 см озынлыктагы жәенке себеркәч. Жимеше — бөртекчә. Май-июньдә чәчәк ата. Орлыктан һәм вегетатив юл белән (куакны бүлпә) үрчи. Декоратив үсемлек.

СЕЙН елгасы, Көнбатыш Кама алдында, Кибәче елгасының (Мишә елгасы бассейны) уң кушылдыгы. Озынлыгы 16,1 км, бассейнының майданы 34 км². Питрәч районы территориясеннән ага. Елга башы Яңа Белкино (даими яшәүчеләр юк) авылы янында, Урывкино авылыннан 3 км төньяктарак, тамагы Кибәче авылында. Елга башының абсолют биеклеге 180 м, тамагыныкы — 75 м. Су жыелу майданының урманлылыгы 15%. Сеиннең 1,6 дан 5,4 км га кадәр озынлыктагы 3 кушылдыгы бар. Елга челтәрәнең тыгызлыгы 0,63 км/км². Туенуы катнаш, кар сулары исәбенә шактый күбрәк. Жир асты сулары белән туену модуле 1–3 л/с·км². Бассейнда еллык су агымының уртача күпсәллек катламы 140 мм, ташу агымы катламы 130 мм. Язгы ташу, гадәттә, март ахыры — апрель башында башлана. Елга ноябрь башында туңа. Елга тамагында суының иң аз вакытындагы уртача күпсәллек чыгымы 0,022 м³/с. Жәен елганың аерым урыннары кибә. Язын суы йомшак (1,5–3 мг-экв/л), кышын һәм жәен каты (6–9 мг-экв/л). Гомуми минеральләшүе язын 200–300 мг/л, кышын һәм жәен 700–1000 мг/л.

СЕЛӘҮСЕН (*Felis Iynx*), мәчесыманнар семьялыгынан имезүче ерткыч хайван. Евразия, Төньяк Американың урман массивларында таралган. Татарстан территориясендә яшь агачлар һәм куаклар күпләп үскән, ауган агачлары булган биек кәүсәле урманнарда очрый. Күчмә яшәү рәвеше алып бара. Үрчү чорында бер урында гына яши. Озынлыгы 100 см дан артык, авырлыгы 14–23 кг. Гәүдәсе кыска, тыгыз, киң йөнтәс тәпиле аяклары озын, көчле. Башының ян-ягындагы озын йоннары — «чигә сакалы» хасил итә, колак очларында чуқлар бар. Койрыгы кыска. Кышкы йоны



Селәүсен.

бик озын һәм йомшак, жәйгесе — кыска һәм тупас. Жирән-коңгырт, сорғылт-тоңык сары төстә, коңгырт, соры, карачкылт тимгелләр яки буйлар төшкән. Агачларга жиңел үрмәли, яхшы йөзә. Өнө — чокырларда, иске жәнлек ояларында. Куышу чоры февраль–мартта. Балалары (гадәттә, 2–3) апрель–июньдә туа. Жен-си житлегү чоры — яшәвенең икенче-өчөнчө елында. Нигездә, куяннар, шулай ук көртлек кошлар, кыр тычканнары белән туклана, сирәк кенә кечерәк тояклыларга һөжүм итә. Селәүсеннең төп дошманнары — бүре, комагай. Мехы югары бәяләнә, әмма аз санда булганлыктан, кәсәбәчелек әһәмияте зур түгел.

СЕМИОЗЁРКА УРМАНЫ, ландшафтлы табигать истәлеге. Яшел Үзән районының Берновые Ковали авылыннан көньяк-көнбатыштарак һәм Биектау районының Семиозёрка авылыннан төньяктарак урнашкан. Урман массивы Солонка (Солоница) елгасының уңъяк яры буенда (Шәһәр яны урманчылыгының Кызыл Октябрь участка урманчылыгы өлеше). 1986 елда билгеләнә. Майданы 118,9 га. Текә тау битендәге чыршы, нарат, юкә, каен һәм усактан торучы ылыслы-яфраклы урман участогын били. Яшь агачлардан — ак чыршы, куаклыклардан чикләвек, кабар агачлары,



Семиозёрка урманы.

зелпе үсә. Үлән капламында сәрдә, зибык уты, чәчсыман күрән өстенлек алган. Үсемлекләрнең сирәк төрләр: абага гөл, кызыл серкәбаш, ике яфраклы төнге миләүшә, чын башмакчәчәк, кызыл жиләкле бүре бөресе, гади бүре жиләге, яшел чәчәкле каеш яфрак үсә. ТР фаунасы өчен сирәк төр — гади төн күгәрчене оялмый. Жир асты су чыганаclarы (шул исәптән 2 чишмә — христианнарның изге урыны) бар.

СЕРКӘБАШ (*Sephalanthera*), сәхләбчәләр семьялыгынан күпеллык үләнчел үсемлекләр ыругы. 14 төре билгеле, Евразиянең уртача поясында, шулай ук Төньяк Америкада таралганнар. ТР территориясендә бер төре — **кызыл серкәбаш** (*S. rubra*) Кама алдында һәм Кама арьягында очрый. Сирәкләнгән коры урманнарда, куаклар арасында, урман буйларында ялгызы гына яки зур булмаган төркемнәр хасил итеп үсә. Известьле туфракларны өстен күрә. 30–100 см биеклектәге үсемлек. Тамырчасы кыска. Сабагы ка-



Кызыл серкәбаш.

быргалы, өске өлешендә аз гына төкчәле. Яфраклары ланцетсыман, очлы, сабакны уратып алганнар, кара-яшел, аскы ягы сорғылт. Чәчәкләрә эре, куе кызыл, очлы чәчәк яфрагы куентыгында, нектары юк; өчпочмаклы аерчалы алгы ирене аксыл төстә. Жимеше — тартмачык. Май–июньдә чәчәк ата. Жимешләре июль–августта өлгәрә. Орлыктан һәм вегетатив юл (тамырларында барлыкка килгән бәбәкләр) белән үрчи. Декоратив үсемлек. Югала баручы төр, ТРның Кызыл китабына кертелгән (2016).

СИДЕРИТ, тимер шпаты, минерал, FeCO_3 . Mn, Mg, Ca, Co, Zn кушылмаларының күләменә бәйле рәвештә аерым төрләр хасил итә, кристаллар, агрегат һәм конкрецияләр рәвешендә очрый. Кызылт төсмерле ак, аксыл яки куе көрән (кара диярлек) төстә. Пыяласыман ялтыравыклы. Үтә күрәнмәле. Катлыгы 4–4,5. Тыгызлыгы якинча $4,2 \text{ г/см}^3$. Сидерит утырма тышлыкта киң таралган. Кайнар су эремәләреннән һәм салкын

дингез бассейнарарында барлыкка килә. ТР территориясендә, борынгы заманнарда (урта девон, 385 млн ел элек) алып һәм хәзерге заманны да кертеп, барлык утырма токымнарда, чуерташ, конкреция, балчыксыл мергель конкрецияләрендә, оолитлы сидерит-шамозитлы токымнар катламнарарында кунык рәвешендә очрый. Тимер рудасы буларак кулланыла.

СИКИЯ елгасы, Көнчыгыш Кама арьягында, Сөн елгасының (Агыйдел елгасы бассейны) сул кушылдыгы. Озынлыгы 27,3 км, бассейнының майданы 192 км². Елга башы Мөслим районының Уразмэт Чишмәсе авылыннан көньяк-көнбатыштарак, тамагы Актаныш районындагы Иске Байсар авылының көньяк-көнбатыш чигендә. Елга башының абсолют биеклегә 200 м, тамагыныкы — 75 м. Су жыелу майданының урманлылыгы 15%. Сикиянең 5,3 тән 10,4 км га кадәр озынлыктагы 3 кушылдыгы бар. Елга чөлтәренә тыгызлыгы 0,33 км/км². Туенуы катнаш, күбесенчә кар сулары исәбенә. Жир асты сулары белән туену модуле 1–3 л/с-км². Бассейнда еллык су агымының уртача күпчеллек катламы 75 мм, ташу агымы катламы 66 мм. Язгы ташу март ахыры — апрель башында башлана. Елга ноябрь уртасында туңа. Елга тамагында суының иң аз вакытындагы уртача күпчеллек чыгымы 0,06 м³/с. Язын суы каты (6–9 мг-экв/л), кышын һәм жәен бик каты (12–20 мг-экв/л). Гомуми минеральләшүе язын 500–700 мг/л, кышын һәм жәен 700–1000 мг/л.

СИМГӘ елгасы, Идел алдында, Коры Үләмә елгасының (Зоя елгасы бассейны) уң кушылдыгы. Озынлыгы 11 км, бассейнының майданы 54,7 км². Идел буе калкулыгынан, Кама Тамагы районында ага. Елга башы Красновидово (Жаратун) авылыннан 3 км көньяктарак, тамагы Кече Боркас авылыннан 27 км көньяк-көнчыгыштарак. Елга башының абсолют биеклегә 160 м, тамагыныкы — 90 м. Симгәнең 0,8 дән 6,6 км га кадәр озынлыктагы 3 кушылдыгы бар. Елга чөлтәренә тыгызлыгы 0,37 км/км². Туенуы катнаш, кар сулары исәбенә шактый күбрәк. Жир асты сулары белән туену модуле 0,25–0,5 л/с-км². Жәйге саегу вакытында елга урыны-урыны белән кибә. Бассейнда еллык су агымының уртача күпчеллек катламы 124 мм, ташу агымы катламы 120 мм. Язгы ташу, гадәттә, март ахыры — апрель башында башлана. Елга ноябрь башында туңа. Елга тамагында суының иң аз вакытындагы уртача күпчеллек чыгымы 0,008 м³/с. Язын суы чагыштырмача каты (3–6 мг-экв/л), кышын һәм жәен каты (6–9 мг-экв/л). Гомуми минеральләшүе язын 200–300 мг/л, кышын һәм жәен 500–700 мг/л.

СИМЕТ елгасы, Көнбатыш Кама алдында, Ашыт елгасының (Илләт елгасы бассейны) сул кушылдыгы. Озынлыгы 22,7 км, бассейнының майданы 155,7 км². Елга башы Арча районының Симетбаш авылында, тамагы Этнә районының Дусым авылыннан 2 км көньяк-көнчыгыштарак. Елга башының абсолют биеклегә 160 м, тамагыныкы — 102 м. Су жыелу майданының



Симет елгасы.

урманлылыгы 5%. Симетнең 1 дән 4,7 км га кадәр озынлыктагы 10 кушылдыгы бар. Елга чөлтәренә тыгызлыгы 0,3 км/км². Туенуы катнаш, кар сулары исәбенә шактый күбрәк. Жир асты сулары белән туену модуле 0,1–0,25 л/с-км². Бассейнда еллык су агымының уртача күпчеллек катламы 162 мм, ташу агымы катламы 140 мм. Язгы ташу, гадәттә, апрелнең беренче ун көнлегендә башлана. Елга ноябрь башында туңа. Елга тамагында суының иң аз вакытындагы уртача күпчеллек чыгымы 0,115 м³/с. Язын суы чагыштырмача каты (3–6 мг-экв/л), кышын һәм жәен бик каты (12–20 мг-экв/л). Гомуми минеральләшүе язын 100–200 мг/л, кышын һәм жәен 700–1000 мг/л.

СИПСА елгасы, Көнбатыш Кама алдында, Ушма елгасының (Вятка елгасы бассейны) уң кушылдыгы. Озынлыгы 12,7 км, бассейнының майданы 47,4 км². Мамадыш районы территориясендә ага. Елга башы Максим Пүчинкәсе авылыннан 5 км төньяк-көнбатыштарак, тамагы Красная Горка авылында. Елга башының абсолют биеклегә 160 м, тамагыныкы — 55 м. Су жыелу майданының урманлылыгы 20%. Сипсаның 0,7 дән 4,7 км га кадәр озынлыктагы 6 кушылдыгы бар. Елга чөлтәренә тыгызлыгы 0,52 км/км². Туенуы катнаш, күбесенчә кар сулары исәбенә. Жир асты сулары белән туену модуле 1–3 л/с-км². Бассейнда еллык су агымының уртача күпчеллек катламы 143 мм, ташу агымы катламы 100 мм. Язгы ташу, гадәттә, март ахыры — апрель башында башлана. Елга ноябрь уртасында туңа. Елга тамагында суының иң аз вакытындагы уртача күпчеллек чыгымы 0,07 м³/с. Язын суы йомшак (1–3 мг-экв/л), кышын һәм жәен чагыштырмача каты (3–6 мг-экв/л). Гомуми минеральләшүе язын 200–300 мг/л, кышын һәм жәен 700–1000 мг/л.

СИРЕНИЯ (*Syrenia*), әвернә чөчәклеләр семьялыгынан икееллек үләнчел үсемлекләр ыругы. 15 кә якын төре билгеле. Евразиядә таралганнар. Татарстан территориясендә 2 төре — **чал сирения** (*S. cana*) һәм **тау сирениясе** (*S. montana*) Көнчыгыш Кама арьягында

да очрый. Сирэк үсемлекләр. Ташлы тау битләрендә үсәләр. 20–90 см биеклектә. Үзәк тамырлы. Сабагы туры, тармаклы, икегә аерылып, сабакка береккән төкчәле. Яфраклары чиратлашкан, кыяк (тау сирениясе) һәм тар кыяк (чал сирения). Чәчәкләре ачык сары, төзек формада, озын чукларда. Жимешләре — сабакка сарылган кыска саплардагы 4 кырлы кузак. Июнь–июльдә чәчәк аталар. Жимешләре июль–августта өлгәрә.

СИРЁНЬ, канәфер куагы (*Syringa*), зәйтүнчәләр семьялыгынан яфрак коючан куак яки зур булмаган агачлар ыругы. 30 га якин төрә билгеле, Евразиядә очрый. Татарстан территориясендә **гади сирень** (*S. vulgaris*) үстерелә. 3–7 м биеклектәге куак. Тамыр системасы жир өслегенә якин, чук. Сабагы һәм ботаклары соры шома кабыклы. Яфраклары каршыдаш, кие яшел, ялтыравыклы, очлары сузынкы. Чәчәкләре 4 таж яфраклы, көпшәсыман тажлы, аксыл шәмәхә яки ак, хуш исле, кие пирамидасыман себеркәчкә жыйналган. Жимеше — ачык көрән орлыклы итчел тартмачык. Май–июндә чәчәк ата. Жимешләре июльдә өлгәрә. Вегетатив юл белән (тамыр үрентеләреннән һәм үсентеләрдән) үрчи. Чәчәк һәм яфракларында алкалоид, аминокислоталар, эфир мае, органик кислоталар бар. Халык медицинасында ялкынсынуга каршы, тир чыгару, авыртуны басу һәм яра төзәтү чарасы буларак кулланыла. Бакча һәм торак пунктларда, декоратив үсемлек буларак **венгр сирене** (*S. josikaea*) үстерелә.

СИРМА елгасы, Көнбатыш Кама арьягында, Тимерлек елгасының (Олы Чирмешән елгасы бассейны) уң кушылдыгы. Озынлыгы 10,8 км, бассейнының мәйданы 43,1 км². Идел арьягы түбәнлегеннән Нурлат районында ага. Елга башы урман массивында, Әлмәт районы белән Беренче Май урманы чигендә, Ака посёлогыннан 5 км көнбатыштарак; тамагы Петровский посёлогыннан көньяктарак. Елга башының абсолют биекlege 132 м, тамагыныкы — 80 м. Су жыелу мәйданының урманлылыгы 65%. Елга челтәренә тыгызлыгы 0,25 км/км². Туенуы катнаш, дүрттән өч өлеше кар сулары исәбенә туры килә. Жир асты сулары белән туену модуле 0,25–0,5 л/с·км². Бассейнда еллык су агымының уртача күпчеллек катламы 79 мм, ташу агымы катламы 60 мм. Язгы ташу, гадәттә, март ахыры — апрель башында башлана. Елга ноябрьнең беренче уңкөнгелендә туңа. Елга тамагында суының иң аз вакытындагы уртача күпчеллек чыгымы 0,03 м³/с. Суы бик каты: язын 9–12 мг-экв/л, кышын һәм жәен 20–40 мг-экв/л. Гомуми минеральләшүе язын 100–200 мг/л, кышын һәм жәен 500–700 мг/л.

СИРТМӘКОЙРЫК КОШЛАР (*Motacilla*), шул ук семьялыктагы кошлар ыругы. 11 төрә билгеле. Евразиядә, Африкада таралганнар. Татарстан территориясендә 6 төрә бар. **Ак сиртмәкойрык** (*M. alba*) — күп санлы оя коручы кош, еш кына, зур шәһәрләрдә

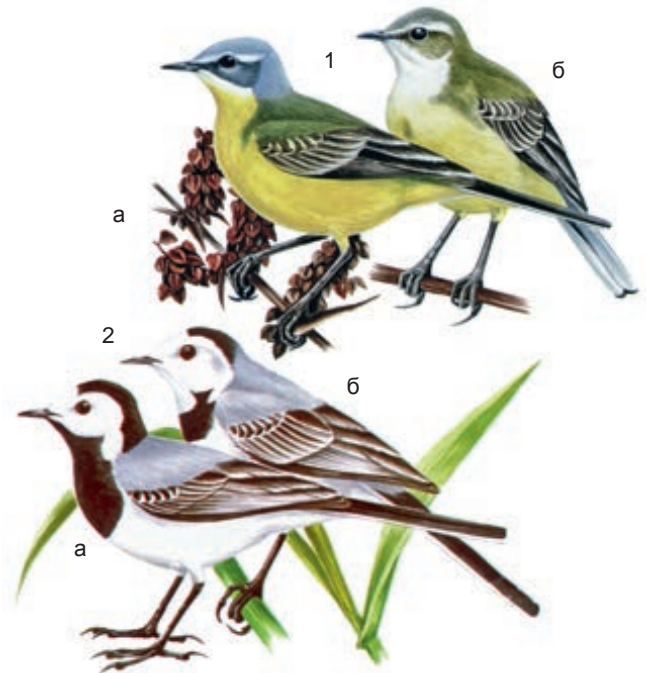

1. Сары сиртмәкойрык: а – ата кош, б – ана кош;
2. Ак сиртмәкойрык: а – ата кош; б – ана кош.

кертәп, торак пунктларда яши. Аркасы соры, аскы ягы ак төстә. Башы «бүрекле», ак, тамак асты кара. Авырлыгы 20–30 г. Күчмә кош. Апрельдән октябрьгә кадәр очрый. Ак сиртмәкойрыкның кайтуы, гадәттә, елгаларда боз китү вакытына туры килә. Халыкта: «Ак сиртмәкойрык кайта — койрыгы белән боз вата» дигән әйтем бар. **Сары сиртмәкойрык** (*M. flava*), **сары башлы сиртмәкойрык** (*M. citriola*), **сары маңгайлы сиртмәкойрык** (*M. lutea*) — сары төсләр өстенлек иткән төрләр. Елга тугайларын, куаклар үскән сазлыкларны һәм башка дымлы урыннарны үз итәләр. ТР территориясендә гадәти оя коручы төрләр яши. **Тау чәберчеге** (*M. cinerea*), **кара башлы сиртмәкойрык** (*M. feldegg*) — читтән кергән сирәк төрләр. Сиртмәкойрыклар кырларда, көтүлекләрдә, тугайлы болынарда, кеше торагына якин урнашалар. Суга якин урыннарда аерым гаилә булып яки кечерәк төркемнәргә берләшәп яшиләр. Томшыгы юка, безсыман, туры. Канатлары очлы. Каурыйларында сары һәм ак төсләр өстенлек итә. Аяклары нәзек, озын. Башка кошлардан аермалы буларак, жирдә сикергәләп түгел, йөгереп хәрәкәтләнә; туктап торганда озын койрыгы аска-өскә тирбәнәп тора (исеме шуннан). Сиртмәкойрык кошлар ояларын жирдә, чыбык-чабык өемнәре астында, кайвакыт агач куышларында коралар. Нигездә, апрель–майда, 4–7 чуар йомырка сала. Ике тапкыр бала чыгарырга мөмкиннәр. Бөжәкләр (шул исәптән оча торган), суалчаннар, моллюсклар белән туклана. Корткыч бөжәкләргә юк итеп, авыл һәм урман хужалыгына файда китерә.

СИРФИДЛАР, кара: *Безелдәвек чебеннәр*.



СКОЛИЯЛӘР (Scolioidea), шөпшәләр өссемьялыгы.

ТРда төр составы аз өйрәнелгән. Ике семьялык: сколияләр (Scolidae) һәм тифияләр (Tiphidae) вәкилләре билгеләнгән. *Tiphia femorata* киң таралган; Нурлат, Чирмешән һәм Баулы районнарында ара-тирә дүрт нокталы сколияләр (*Scolia quadripunctata*) очрый. Урман буйларында һәм куаклар арасында яши. Ана затлар йомыркаларын төрле пластинкамыеклы коңгызларның (бронзаклар, боланчык, мәрмәр коңгыз һәм башкалар) личинкаларына сала. Шөпшә личинкалары коңгыз личинкалары белән туена, аннары 5–40 см тирәнлектә туфракка күмеләләр һәм, кузы эрләп, шунда кышлыйлар. Олы затлар жәй уртасынан сентябргә кадәр очалар, серкә һәм чәчәк нектары белән туеналар. Аз санлы булганлыктан, үсемлекләргә серкәләндерүдә әһәмияте юк. Дүрт нокталы сколия, дала сколиясе (*Scolia hirta*) ТРның Кызыл китабына кертелгән (2016).

СЛАНЕЦЛАР, вак бөртекле, катламлы (пластиналарга охшаш), жиңелчә метаморфик тау токымнары. Составы буенча сланецларның 200 гә якын тибын билгеләләр. ТР территориясенә Идел һәм Зөя елгалары арасындагы юра утырмаларында гомуми ресурслары 30 млн т дан артык булган *янучан сланецларның* 2 чыганагы (Бессоново һәм Кадыш) һәм 2 чагылмасы (Сөөндөк һәм Башчы) ачыклана. Республиканың көнчыгышында Пермь, ташкүмер, девон һәм протерозой яшендәге токымнарда күмерле сланецлар (кара: *Казылма күмерләр*) билгеләнгән. Көнъяк һәм көнъяк-көнчыгыш районнарда, якынча 1900 м тирәнлектә карбон утырмаларында — карбонат-кремнийлы һәм аргиллитлы кара сланецлар, девонда коңгырт-соры, кремний-балчыксыл һәм битумлы сланецлар (битумлы нефть чыганагы) табыла. ТРның көнчыгыш районнарында 1550 дән 3000 м га кадәр һәм тагын да тирәндәрәк кристаллик нигездә кристаллик сланецлар — күмерле, серицитлы, амфиболлы, биотитлы, хлоритлылар һәм башкалар ачыклана, аларның яше 2 млрд елдан артык. Сланецлар жылылык энергетикасында (янучан һәм битумлы), вакланган таш, силикат (кремнийлы) кирпеч житештерүдә; биналарны тышлау һәм түбәләрне ябу өчен һәм башка эшләрдә кулланыла. Кара: *Кристаллик нигез* мәкаләсендәгә рәсем.

«СОКОЛКА УРМАНЫ», ландшафтлы табигать истәлеге, Мамадыш районы территориясендә, Соколка авылынан көнъяк-көнбатыштарак. Вятка тамагынан түбәндәрәк Каманың уң ярындагы урман массивы (Мамадыш урманчылыгының Соколка урманчылыгы участогы). 1984 елда билгеләнә. Майданы 3852 га. Соколка таулары (абсолют биеклекләр 140–160 м) дип аталучы баскычсыман субүләр платоны били. Тайга һәм киң яфраклы урманнарда хас бай куаклык һәм үлән капламлы нарат (табигый һәм утыртылган) һәм катнаш урманнар; имәнлекләр һәм каенлыклар очрый. Яр биек участокларын кара тополь һәм ак тал-



«Соколка урманы» ландшафтлы табигать истәлеге.

ның өлгергән утыртамалары, тугай болыннары һәм күлләре били. Соколка тауларынан Камага, Кама аръягына һәм Вятка-Каманың киң тугаена гажәеп матур күренеш ачыла. ТРның Кызыл китабына кертелгән төрләрдән үлән бөркетә, Азия борындыгы очрый.

СОЛА елгасы, Көнчыгыш Кама аръягында, Кандыз елгасының (Бик елгасы бассейны) уң кушылдыгы. Озынлыгы 33,6 км, ТР чикләрендә — 22 км. Бассейнының майданы 211,1 км². Бөгелмә-Бөләбәй калкулыгынан ага. Елганың башы һәм югары агымы Оренбург өлкәсе территориясендә, тамагы Баулы районының Поповка авылы янында. Елга башының абсолют биекlege 280 м, тамагыныкы — 130 м. Су жыелу майданының урманлылыгы 35%. Соланың 0,5 тән 8,5 км га кадәр озынлыктагы 12 кушылдыгы бар. Елга челтәренә тыгызлыгы 0,35 км/км². Туенуы катнаш, якынча яртысы кар сулары исәбенә туры килә. Жир асты сулары белән туену модуле 3–5 л/с·км². Бассейнда еллык су агымының уртача күпчеллек катламы 179 мм, ташу агымы катламы 90 мм. Язгы ташу март ахыры — апрель башында башлана. Елга ноябрьнең беренче ун көнлегендә туңа. Елга тамагында суының иң аз вакытындагы уртача күпчеллек чыгымы 0,649 м³/с. Язын суы каты (6–9 мг-экв/л), кышын һәм жәен бик каты



Сола елгасы. Биектау районының Усад авылы янында.

(9–12 мг-экв/л). Гомуми минеральләшүе язын 700–1000 мг/л, кышын һәм жәен 1000 мг/л дан артык.

СОЛА елгасы, Көнбатыш Кама алдында, Казансу елгасының уң кушылдыгы. Озынлыгы 27,3 км, бассейнының майданы 275 км². Биектау районы территориясеннән ага. Елга башы Олы Солабаш авылыннан 4,5 км төньяктарак, тамагы Тимофеевка авылыннан көнъяк-көнбатыштарак. Елга башының абсолют биеклеге 170 м, тамагыныкы — 57 м. Су жыелу майданының урманлылыгы 10%. Соланың 0,3 тән 22,5 км га кадәр озынлыктагы 20 кушылдыгы бар, иң зурлары: Касыйм (12,4 км) һәм Сая (22,5 км) — уң кушылдыклар. Елга челтәренең тыгызлыгы 0,57 км/км². Туенуы катнаш, күбесенчә кар сулары исәбенә. Жир асты сулары белән туену модуле 0,5–1 л/с-км². Бассейнда еллык су агымының уртача күпеллек катламы 146 мм, ташу агымы катламы 100 мм. Язгы ташу апрельнең беренче ункөнлегендә башлана. Елга ноябрь ахырында туңа. Елга тамагында суының иң аз вакытындагы уртача күпеллек чыгымы 0,45 м³/с. Язын суы чагыштырмача каты (3–6 мг-экв/л), кышын һәм жәен бик каты (12–20 мг-экв/л). Гомуми минеральләшүе язын 100–200 мг/л, кышын һәм жәен 700–1000 мг/л.

СОЛДАТЧАЛАР, кара: *Кызыл кандалалар*.

СОЛИТӨРЛӘР (Taeniidae), Cyclophyllidea отрядынан тасма суалчаннар семьялыгы. Гәүдәсе 3 мм дан (3–7 буынтыклы) 10 м га (1 мең буынтыктан артык) кадәр. Башында имгечләре һәм ыргаклы (кайвакыт алар юк) хортумчыгы бар. Житлеккән аналык йомыркалар белән тула. 15 ыруг, 100 гә якын төре билгеле. Кеше, кош, ерткыч имезүчеләр һәм башка хайваннарның эчәклегендә паразитлык итәләр. Үсеш циклы катлаулы, бер арадаш хужалы (тояклылар, кимерүчеләр, сирәк кенә ерткычлар). Йомыркадан тышкы тирәлеккә эләккән личинкалар коры жирдә житлегә. Арадаш хужаның төненә элгеп, ул төрле төрләрдәге финналарга (цистицерк, ценур, эхинококк һәм башкалар) әверелә, тән куышлыгында, эчке органнарда яки мускулатурада урнаша. Кеше өчен аеруча куркыныч солитөрлар: **дуңгыз солитөры** (*Taenia solium*), аның личинкалары дуңгыз мускулларында паразитлык итә, **үгез солитөры** (*Taeniarhynchus saginatus*), личинкалары мөгезле эре терлек мускулларында туплана. Йоктыру чыганагы — житәрлек дәрәжәдә термик эшкәртелмәгән ит.

СОЛИФЛЮКЦИЯ (латин теленнән *solum* — туфрак, жир һәм *fluxus* — агыш), авырлык көче тәэсирендә авышлык буйлап грунтның юеш көпшәк, күбесенчә балчыксыл массаларының үзле-пластик агуы. Туң катлам сезонлы эрегәндә күзәтелә. 2–3 тән 10–15° ка кадәр текәлектәге тау битләрендә бара. Тизлеге буенча акрын (ельна берничә см) һәм тиз (көчле) агымлы (ельна берничә дм) солифлюкцияне аерып йөртәләр. ТР территориясендә сөзәклекләрдә туң грунт эрегән-

дә, жир асты сулары өскә чыккан урыннарда, эрүче кар көртләре янында күзәтелә. Бозлык чорында мәңгелек туңлык шартларында солифлюкция барлык жирдә дә күзәтелә, ә инде төньяк һәм көнчыгыш экспозицияләренең аз жылынучан һәм шул сәбәпле нык дымлы тау битләрендә көчлерәк бара. Шушы аермалыклар нәтижәсендә Татарстан территориясенә хас асимметрияле кече елга һәм сыза үзәннәре (кара: *Сөзәклекләр асимметриясе*) формалаша. Солифлюкция калың (3–5 тән 30–35 м га кадәр) делювиаль-солифлюкцион сөзәклек утырмалары (шлейфлар) — саргылт-көрән яки коңгырт-көрән карбонатлы комсыл балчыклар барлыкка китерүче ясси юьлу белән бара. ТРның хәзерге заман рельефында солифлюкция майданы 30–35% ка житә. Бозлык алды һәм бозлыгара шартларның дүртенчел чор дәвамында берничә тапкыр алышынуы аркасында бер-берсе өстенә капланган һәм күмелгән туфрак горизонтлары белән бүленгән 3–4 шлейф генерациясе формалаша. Бу утырмаларда игенчелектә киң кулланылучы аеруча уңдырышлы туфраклар барлыкка килә. Комсыл балчыклар чимал буларак кирпеч житештерүдә кулланыла.

СОЛОДЛАР, туфраклар тибы, юьла һәм даими юьла торган су режимы шартларында урман-дала һәм дала зоналарында агач-куак яки болын үсемлекләре астында формалаша. Катыр туфракларның тозлануы барышында, еш кына микротүбәнлекләрдә (усак, каен агачлыкларында), шулай ук жинелчә минеральләшкән натрийлы эремәләренең туфракка даими йогынтысы нәтижәсендә барлыкка киләләр. Солодлану процессына хас үзенчәлекләр: селтеле реакция һәм суның сеңмәве аркасында туфракның өске катламындагы минералларның таркалуы, ләмле һәм коллоидлы кисәкчәкләрнең профильнең өске өлешеннән уртага күчүе, өске өлештә аморфлы кремний диоксиды туплануы. Шуның белән бергә аксыл яки ачык соры төстәге элювиаль А₂ горизонты (солодлар профиле *көлсу туфраклар* төзелешен хәтерләтә) 5–20 см калыңлыкта үсеш ала. ТР территориясендә солодлар кара туфраклар арасында зур булмаган майданнарда очрый; аларның гомуми майданы 1,4 мең га. Гумуслылыгы 2–8%, жинелчә өче реакцияле, еш кына глейланган хәлдә. Көтүлек һәм печәнлек жирләр буларак файдаланыла. Мелиорация эшләре (органик һәм минераль ашламалар кертеп тирән сукалуу) үткәреп, зур майданнарны авыл хужалыгы культуралары үстерү өчен эшкәртәргә мөмкин.

СОЛОНЬЦА, Солонка елгасы, Көнбатыш Кама алдында, Казансу елгасының уң кушылдыгы. Озынлыгы 25,8 км, бассейнының майданы 147,6 км². Елганың шактый өлеше Биектау районында, зур булмаган участогы Яшел Үзән районы территориясендә. Елга башы Биектау районының Кече Кавал авылыннан төньяктарак, тамагы Казан чигендә, Кадыш авылыннан көнчыгыштарак. Елга башының абсолют биеклеге 180 м, тамагыныкы — 53 м. Су жыелу майданының





Солоница елгасы.

урманлылыгы 30%. Солоницаның 1,2 дән 9 км га кадәр озынлыктагы 8 кушылдыгы бар, иң зурысы — Монастырь инеше (сул кушылдык). Елга челтәренең тыгызлыгы 0,35 км/км². Туенуы катнаш, яртысыннан артыгы кар сулары өлешенә туры килә. Жир асты сулары белән туену модуле 0,5–3 л/с·км². Бассейнда еллык су агымының уртача күпчеллек катламы 202 мм, ташу агымы катламы 107 мм. Язгы ташу, гадәттә, апрельнең беренче көннәрендә башлана. Елга ноябрь уртасында туңа. Елга тамагында суының иң аз вакытындагы уртача күпчеллек чыгымы 0,5 м³/с. Язын суы чагыштырмача каты (3–6 мг-экв/л), кышын һәм жәен бик каты (12–20 мг-экв/л). Солоница һәм аның кушылдыклары ярларында жир асты суларының (Кадыш чиймәләренең дебиты аеруча югары, алар кушылганнан соң, Солоницаның чыгымы якинча 2 тапкыр арта) чыгу юллары бар, шул исәптән Седмиозерный пугстыне территориясендәгә төзекләндерелгән 2 «изге» чыганак — православие динендәгеләрнең хач кылу урыны. Солоница бассейнында ландшафтлы табигать истәлегә *Семнозёрка урманы* һәм *Зәңгәр куллар* табигать тыюлыгының бер өлеше урнашкан.

СОЛЫ ЧЫПЧЫКЛАРЫ (*Emberiza*), шул ук семьялыктан сайрар кошлар ыругы. 40 ка якин төре билгеле, Евразия, Төньяк Америка, Африкада тарал-



Бакча солы чыпчыгы.

ганнар. Татарстан территориясендә 8 төре мәгълүм. **Гади солы чыпчыгы** (*E. citrinella*), **камыш чыпчыгы** (*E. schoeniclus*), **имәнлек чыпчыгы** (*E. aureola*), **бакча солы чыпчыгы** (*E. hortulana*) — оя коручы гадәти кошлар, барлык районнарда да очрыйлар. **Тары чыпчыгы** (*E. calandra*) һәм **ак бүрекле солы чыпчыгы** (*E. leucoscephalos*), **кечкенә солы чыпчыгы** (*E. pusilla*) — сирәк очып керүче кошлар. **Ремез чыпчыгы** (*E. rustica*) һәм **кечкенә солы чыпчыгы** (*E. pusilla*) — сирәк кенә очып килү һәм очып китү вакытында очраучы төрләр. Болыннарда, аланнарда, сирәкләнгән урманнарның түбән ярусында, үләннәр үскән кисенделәрдә оялый. Гәүдәсе озынча, тыгыз, озынлыгы 5–20 см, авырлыгы 23–25 г. Каурый капламы куге, йомшак, аркасында һәм койрыгында кара яки аксыл чуар көрән-жирән төс өстенлек итә. Канатлары озын, чагыштырмача очлы. Койрыгы уемтылы. Томшыгы зур түгел, өске һәм аскы читләре бер-берсенә тулысынча утырмыйлар, һәм томшык ябылган вакытта, алар арасында ярык кала. Башка солы чыпчыкларыннан ак бүрекле солы чыпчыгы — баш түбәсендәге ак тап, кечкенә солы чыпчыгы башының жирән булуы һәм күз өстендәге кара сызыгы белән аерыла. Солы чыпчыклары касасыман оясын жирдә, түмгәкләр астында, зур булмаган куаклар төбәндә кора. Коңгырт, алысу яки шәмәхә төсмерле 4–6 соргылт-ак йомырка сала. Жәен үрмәкчүләр, бөжәкләр, көзге-кышкы чорда, нигездә, үсемлек орлыклары белән туклана.

СОЛЫЧЫК, буш солы (*Avena fatua*), кыякчылар семьялыгынан берьялык үләнчел үсемлек, солының бер төре. Евразия, Төньяк Африка, Төньяк Америкада үсә. ТРда бөтен жирдә таралган. Сабагының биеклегендә нинди культураны чүпләвенә бәйле. Яфраклары сызыклы, кырыйлары керфекле. Чәчәк төркеме — таралучан берьяклы себеркәч. Һәрбер ботак очында ике-өч төкле бөртекчәсе булган башак, яралгыны тыгыз томалап тора торган тышча белән капланган. Бөртеге куге көрән төстөгә буынтыксыман бөтерелгән кылчыклы, өлгерү барышында башакларында 2–3 кылчык күренә, алар ярдәмендә солычык солыдан аерыла. Солычык бөртекчәсенә төбәндә төкле дага бар (солыда юк). Озынча, йомыркасыман-түгәрәк формада, озын төкләр белән капланган. Тамыр системасы туфракка 1,5 м га кадәр тирәнлеккә китә. Солычык, тишелеп чыкканнан соң, 65–75 көндә өлгерә. Тишемнәре, гадәттә, каен бөреләре ачылганда күренә башлый. Орлыктан үрчиләр. Бер үсемлек 600 гә кадәр орлык бирә, алар яз көне 25 см тирәнлектән үсеп чыга. Солычык туфракны бик нык киптерә, аның уңдырышлылыгын киметә, культуралы үсемлекләр (бодай, арпа, солы, борчак һәм башкалар) чәчүлекләрен басып китә, аларның уңышын киметә. Солы белән жиңел серкәләнә, шул рәвешчә аның сорт сыйфатларын начарайта.

СОН елгасы, Көнбатыш Кама алдында, Бөрсет елгасының (Кама елгасы бассейны) сул кушылдыгы.

Озынлыгы 22,8 км, бассейнының майданы 129 км². Мамадыш районы территориясеннән ага. Елга башы урман массивында Югары Сон авылыннан 7 км төньяк-көнчыгыштарак, тамагы Түбән Сон авылыннан 1 км көньяк-көнбатыштарак. Елга башының абсолют биеклеге 195 м, тамагыныкы — 77 м. Су жыелу майданының урманлылыгы 35%. Соннең 0,6 дан 3,9 км га кадәр озынлыктагы 10 кушылдыгы бар. Елга челтәренең тыгызлыгы 0,35 км/км². Туенуы катнаш, яртысыннан артыгы кар сулары исәбенә туры килә. Жир асты сулары белән туену модуле 0,5–1 л/с·км². Бассейнда еллык су агымның уртача күпеллек катламы 158 мм, ташу агымы катламы 93 мм. Язгы ташу март ахыры — апрель башында башлана. Елга ноябрь уртасында туна. Елга тамагында суының иң аз вакытындагы уртача күпеллек чыгымы 0,029 м³/с. Язын суы йомшак (1,5–3 мг-экв/л), кышын һәм жәен каты (6–9 мг-экв/л). Гомуми минеральләшүе язын 200–300 мг/л, кышын һәм жәен 500–700 мг/л.



Соры көртлек.

орлыклары, жиләкләр, жир өсте моллюсклары белән туклана.

гы каурый капламы коңгырт, аркасы сорғылт, аркылы жирән-кызыл буйлы, корсагы коңгырт таплы ак; түшеннән һәм корсагының ике ягы буйлап киң аксыл-соры сызык үтә. Утрак кош. Оясын жирдә, үлән арасында яки куаклыкта кора. Оялау чорында парлашып, башка вакытта көтү булып яшиләр. Апрель ахыры — май башында сорғылт яки зәйтүнсыман-сары 10–20 йомырка сала. Балалары июньдә чыга. Соры көртлек үлән

СОРБЫ КҮСЭ, пасюк (*Rattus norvegicus*), күселәр ыругыннан имезүче жәнлек. Туган жире — Көнъяк-Көнчыгыш Азия. Татарстан территориясендә киң таралган төр. Торак һәм хужалык каралтыларында (подвал, терлек торақларында, сарай, амбарларда) яши. Жәен еш кына бакчаларга, буш урыннарда, кырларга күчә һәм анда вакытлы өннәр ясый. Гәүдәсенә озынлыгы 25 см га, авырлыгы 500 г га житә. Койрыгы гәүдәсенә караганда кыскарак (гәүдәсенә уртача 75% ы кадәр). Гәүдәсе тыгыз, танавы жәенке һәм киң. Колак яфрагы зур түгел. Аркасы ачык жирәннән кара сары-коңгырт төскә күчә. Корсагы аксыл, йонының төбе кара. Күбесенчә энгер-меңгердә һәм төнлә актив. Гадәттә, төркем булып яшиләр. Уңай шартлар булганда, ел әйләнәсе үрчиләр. Буазлык чоры 20–23 көн дәвам итә. Уртача 7–8 бала китерә. Женсик яктан 3,5–4 айда житлегә. Бөтен нәрсәне ашаучан. Кырчылык, терлекчелек тармакларына, ашлык амбарларына зур зыян китерә. Күп кенә йогышлы авыруларны (шул исәптән түләмә, бруцеллөз, ашказаны-эчәк инфекцияләре) таратучы.

СОРБЫ УРМАН ТУФРАКЛАРЫ, туфраклар тибы, яфраклы һәм ылыслы урманнарда, континенталь климат шартларында периодик юбулулы су режимы вакытында күбесенчә карбонатлы токымнарда формалаша. Туфрак барлыкка килү үзенчәлекләре: зур күләмдә коелган үсемлек калдыклары, органик калдыкларның югары көллелеге һәм аларның нигезләргә бай булуы. Соры урман туфракларының барлыкка килүе төп ике капма-каршы процесс — ана токымнарның дымлану үзенчәлекләре кальций һәм магний белән азрак туенуы аркасында жиңелчә формада — көлсу туфраклар, һәм үсемлекләрнең туклану элементлары, гумус туплану белән беррәттән туфракның өске катламында суга чыдам структура хасил итә торган кәсле туфраклар күпләп оешу йогынтысында бара. Урманнарда соры урман туфраклары профиле 150 см га, сөрүлек жирләрдә 200 см га кадәр; түбәндәге горизонтлардан тора: А₀ — урман түшәлмәсе; А₁ —

СОП **СОП**А елгасы, Көнбатыш Кама алдында, Сумка елгасының (Идел елгасы бассейны) уң кушылдыгы. Озынлыгы 10,3 км, бассейнының майданы 29 км². Яшел Үзән районы территориясеннән ага. Елга башы Соловьёвка авылы янында, тамагы Бело-Безводный авылыннан көнбатыштарак. Елга башының абсолют биеклеге 165 м, тамагыныкы — 64 м. Сопаның факагы Кече Ключи авылына кадәр булган югары агымы гына даими, биредә ул жир асты сулары белән туена; урта һәм түбән агымнары жәен кибә. Су жыелу майданының урманлылыгы 15%. Сопаның 0,6 км озынлыктагы уң кушылдыгы бар. Елга челтәренең тыгызлыгы 0,38 км/км². Күбесенчә кар сулары исәбенә туена. Жир асты сулары белән туену модуле 0,25–0,5 л/с·км². Гидрологик режимы көчле ташу (якынча бер ай дәвам итә) һәм югары су муллыгы белән характерлана, бу вакытта суның чыгымы 10–15 м³/с ка кадәр арта. Елга ноябрь башында туна. Суы бик каты: язын 9–12 мг-экв/л, кышын һәм жәен 20–40 мг-экв/л. Гомуми минеральләшүе язын 300–400 мг/л, кышын һәм жәен 1000 мг/л дан артык.

СОРНАР АУЧЫЛЫК ТЫЮЛЫГЫ, комплекслы. Арча һәм Балтач районнары территориясендә урнашкан. 1965 елда оештырыла. Майданы 14,4 мең га, шул исәптән урманнар — 10,8 мең га, су-сазлык — 7 га. Поши, кабан дунгызы, төлке, янутсыман эт, бурсык, сусар, селәүсен, сасы көзән, Америка чәшкесе, тиен, ак куян, көртлек, божыр; ТРның Кызыл Китабына кергән төрләрдән ак ябалак яши.

СОРБЫ КӨРТЛӘК (*Perdix perdix*), фазан кошлар семьялыгындагы кош. Евразиянең урман, урман-дала һәм дала зоналарында таралган. Татарстанда саны күп түгел һәм ел саен үзгәрәп тора. Көзән һәм кышын 30–50 заттан торган көртлек көтүләре очрый. Кырларда, болыннарда, урман буйларында яши. Гәүдәсенә озынлыгы 26 см, авырлыгы 400–500 г. Башында-



гумуслы горизонт, төсә аксыл-сорыдан карасу-сорыга кадәр, вак төерсыман структуралы; A_1A_2 – гумуслы-элювиаль горизонт, чикләвексыман структуралы, структур берәмлекләрнең кырларында кремнезёмның аксыл сибелмәләре күренә; A_2B – көлсуланган күчеш горизонты, карарак төстә, плитә-чикләвексыман яки чикләвексыман структуралы; В – иллювиаль горизонт, карасу-көрән яки карасу-коңгырт төстә, эре чикләвексыман структуралы, аска таба – призматик, ялтыравык кабыклы һәм саркып чыккан утырмалы, горизонтның өске өлешендә шактый гына кремнезём сибелмәсе бар; С – карбонатлы ана токым. Гумуслы горизонтның калыңлыгы һәм аның төсә, гумус күләме, көлләнү дәрәжәсенә бәйлә рәвештә соры урман туфраклары аксыл-соры (A_1 20 см га кадәр, гумус 3% тан кимрәк), соры (25 см га кадәр, 3–5%) һәм карасу-соры (35 см га кадәр, 5% тан күбрәк) астипларга бүленә. Татарстанда соры урман туфраклары 2511,3 мең га (гомуми майданның 37% ы) майдан

били. Идел алдында, Идел алдының төньягында, Кама аръягының көньяк-көнбатыш, үзәк һәм төньяк-көнчыгыш төбәкләрендә таралганнар. Туфракларның 43% тан артыгы – аксыл-соры, 33% – соры, 24% – карасу-соры. Алар өчен ана токымнар булып лёсссыман комсыл балчык, делювиаль комсыл балчык һәм балчыклар, Пермь чоры токымнарының элювиаль утырмалары тора. Соңгы очракта гумуслы горизонт коңгырт төсмер (мондый туфраклар элек мөстәкыйль коңгырт-соры урман туфраклары тибы буларак билгеләнә) ала. Соры урман туфраклары дренажлы ясси субүлөрдә һәм аларның сөзәк яки жиңелчә авыш тау битләрендә урнашкан, гадәттә, аларның югары өлешендә – аксыл-соры, түбәндә – карасу-соры туфраклар. Соры урман туфракларына гумусның, үсемлекләрнең

туену элементларының шактый күп, жиңелчә өч реакцияле булуы, уңай жылылык һәм су режимнары, югары биологик активлык хас. Соры урман туфракларының 64% тан артыгы сөрүлек жир буларак файдаланыла. Ужым һәм сабан культуралары, азык-төлек, техник, яшелчә, жиләк-жимеш культуралары игелә. Туфракларның 23% ка якин майданын урманнар, шул исәптән югары продукцияле имәнлекләр били. Соры урман туфракларының ундырышлылыгын күтәрү өчен органик һәм минераль ашламалар кулланалар, известльәү үткәрәләр.

СОРБЫ ЧЕБЕННӨР (*Chrysops*), кигәвеннәр ыругы. Уртача зурлыктагы (7–12 мм) канәчкеч чебеннәр.

Канатының алгы чите коңгырт, өслеге аркылы коңгырт тасмалы. Парлы фасетлы күзләре башының шактый өлешен билиләр, металлсыман яшькелт төстә. Соры чебеннәр үсешә – тулы эверешле. ТРда соры чебеннәрнең 9 төре һәм 2 асторә яши. Аеруча **болын соры чебеннәре** (*Ch. pictus*) һәм **гади соры чебеннәр** (*Ch. relictus*) киң таралган. Соры чебеннәр кеше һәм хайваннар каны белән туена. Соры чебеннәр Себер түләмәсе, түләрәмә һәм башка авыруларны йоктыручылар булырга мөмкиннәр. Кара: *Парканатлылар* мәкаләсендәге таблицада 10 рәсем.

СОРБЫ ЯБАЛАКЛАР (*Strix*), ябалак кошлар семьялыгынан кошлар ыругы. 12 төре билгеле, Евразиядә, Төньяк Африкада һәм Төньяк Америкада таралганнар. Татарстанда 3 төре бар. **Гади соры ябалак** (*S. aluco*), **озын койрыклы соры ябалак** (*S. uralensis*) республиканың барлык территориясендә очрый, әмма алар күп түгел. Утрак кошлар.

Ылыслы һәм катнаш урманнарда яши. **Сакаллы соры ябалак** (*S. nebulosa*) – очып керүче бик сирәк төр. Кошларның якин-тирәгә күчешә вакытында, нигездә, көзен, кышын һәм иртә язда очрый. Гәүдәсенә озынлыгы 65 см, авырлыгы 600–1200 г, ана кошлар аталарынан зуррак. Чуар, соры яки жирәнрәк төстә. Бит диски яхшы үсеш алган. Колак тишекләре зур, тулысынча диарлек тире жыерчыгы белән капланган. Күзләре зур, кара-коңгырт төстә. Томшыгы көчле, биек, ян-яктан кысылган. Каурый капламы йомшак, күпереп тора. Канатлары киң һәм түгәрәкләнгән. Аяклары тырнакларына кадәр каурыйлы. Тырнаклары очлы, бөгелгән. Соры ябалакның койрыгы чагыштырмача кыска, озын койрыклы соры ябалак һәм сакаллы соры ябалакның исә озын, аркылы сызыклары бар. Аерым парлар хасил итеп оялылар. Ояларын агач куышларында яки карга, саескан һәм башка кошларның ояларында коралар. Кара тимгелле 2–6 ак йомырка салалар. Тычкансыман кимерүчеләр, кошлар, зур бөжәкләр белән тукланалар. Барлык төрләре дә ТРның Кызыл китабына кертелгән була. Гади соры ябалак, озын койрыклы ябалак ТРның Кызыл китабына кертелгән (2016).

СОСНОВКА елгасы, кара: *Артъялга*.

СӨЕНДЭК ФОСФОРИТЛАР ЧЫГАНАГЫ, Тәтеш районының Сөендек авылыннан көньяктарак урнашкан. Тикшерү эшләре 1931 елда башлана, 1983–85 елларда төгәлләнә. Сәнәгый ятмалар югары юра һәм

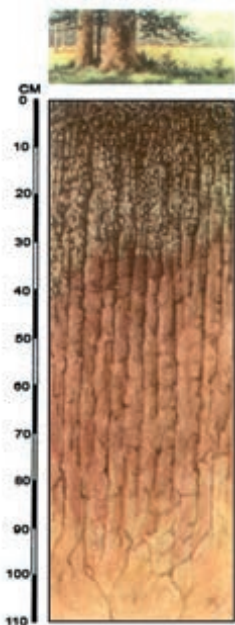

Соры урман туфраклары профиле.



Соры ябалак.

түбән акбур утырмаларына туры килә; майданы 90 га дан артык; ачылма токымнарның калыңлыгы 4,46–16,3 м, фосфорит катламы — якынча 1 м; рудаларда P_2O_5 нең уртача күләме 11%. Баланстан тыш руда запаслары — 1527,4 мең т, P_2O_5 24,9 мең т тәшкил итә. 1973–2005 елларда үзләштерелә. Табыш — 2,02 мең т (2005).

СӨЗӘКЛЕКЛӘР АСИММЕТРИЯСЕ, елга үзәне, субүләр, сыза һәм ерымнарның капма-каршы битләүләренең бер үк текәлектә булмавы. Татарстан территориясендә киң таралыш алган. Сөзәклекләр асимметриясе зур елга (Идел, Кама, Вятка) үзәннәрендә, Жирнең үз күчәре тирәсендә әйләнүе нәтижәсендә туган көч тәэсирендә елга юлының озак еллар давамында (2–3 млн елдан да ким түгел) шактый гына уң якка күчә баруы (мәсәлән, Тәтеш шәһәре янында 50 км га) белән бәйле. Үзәннәренң юлычү уңьяк битләүләре текә (15–30°), төп токымнардан тора; суляк битләүләрдә төрле биеклектәге тугай өсте террасалары формалашкан, аларда Казан, Чаллы, Түбән Кама, Яшел Үзән, Чистай шәһәрләре урнашкан. Бу елгаларның сул яктагы тугайлары уң яктагылардан 2–3 тапкыр зуррак була. Куйбышев һәм Түбән Кама сусаклагычлары төзелү белән ТР территориясендә зур елга юлларының авышуы туктала. Уртача зурлыктагы күп кенә елгаларның (Бк, Иж, Зәй, Чишмә, Зөя, Олы Чирмешән, Казансу, Үләмә, Кылна) үзәннәре дә шушындый типтагы сөзәклекләр асимметриясенә ия, әмма алардагы елга юлларының уң якка авыша баруы зур булмый һәм, нигездә, үткән геологик чорларда бара. Кече елга үзәннәрендәге кискәк күзәтелүче сөзәклекләр асимметриясенә килеп чыгышы үзгә. Ул бозлык чорында мәңгелек туңлык һәм салкын климат шартларында төрле экспозицияле тау битләрендә интенсивлыгы төрлечә булган солифлюкция тәэсирендә формалаша. Көнъякка һәм көнбатышка караган яхшы жылынучан тау битләре текәрәк (20–30°). Каршы як битләүләр сөзәк (2–3°), лёссыман комсыл балчыклардан тора, аларда исә уңдырышлы туфраклар үсеш ала. Елга үзәннәренең сөзәклекләр асимметриясе асимметрияле субүләрләр формалашуга китерә. Сөзәклекләрнең юнәлеше һәм текәлегенә бәйле рәвештә аларның термик режимы һәм дымлылыгы бертөрле түгел, туфрак һәм үсемлек капламы да төрле. Сөзәклекләр асимметриясе ерымнарда жиңелчә генә күзәтелә, күлөгәдәге дымлы битләүләр тизрәк шуыша һәм тигезләнә.

СӨЙКЕ елгасы, Көнбатыш Кама алдында, Бырыс елгасының (Кама елгасы бассейны) уң кушылдыгы. Озынлыгы 10,3 км, бассейнының майданы 68,8 км². Лаеш районы территориясеннән ага. Елга башы Урта Деятов авылыннан 1,6 км төньяктарак, тамагы Чырпы авылында. Елга башының абсолют биеклегә 90 м, тамагыныкы — 55 м. Су жыелу майданының урманлылыгы 25%. Сөйкенәң 0,2 дән 5,4 км га кадәр озынлыктагы 3 кушылдыгы бар. Елга челтәренен

тыгызлыгы 0,24 км/км². Туенуы катнаш, кар сулары исәбенә шактый күбрәк. Жир асты сулары белән туену модуле 0,1–0,25 л/с·км². Бассейнда еллык су агымының уртача күпәллек катламы 72 мм, ташу агымы катламы 66 мм. Язгы ташу, гадәттә, апрельнең беренче көннәрендә башлана. Елга ноябрь уртасында туна. Елга тамагында суының иң аз вакытындагы уртача күпәллек чыгымы 0,026 м³/с. Коры вакытта елга кибә, су бары тик елганың тирән урыннарында гына кала. Язын суы чагыштырмача каты (3–6 мг-экв/л), кышын һәм жәен бик каты (9–12 мг-экв/л). Гомуми минеральләшүе язын 200–300 мг/л, кышын һәм жәен 700–1000 мг/л. Сөйке бассейнында суының гомуми күләме 0,2 млн. м³ булган буа бар.

СӨЙРӘЛҮЧЕЛӘР, рептилияләр (Reptilia), умырталы хайваннар классы. Аларның төп хәрәкәтләнү ысулы — шуышу, жирдән сөйрәлү (исеме шуннан). 300 млн ел элек борынгы жир-су хайваннарыннан килеп чыкканнар. Организм төзелешендә төп үзәнчәлекләре: мөгезчел калканчык яки кабырчыклардан торучы каты һәм коры тире; каты тышчалы аталанган йомыркаларны коры жирдә салу сәләте; беерләр эшчәнлегенә камил булуы; үпкә белән сулау. Бу үзәнчәлекләр сөйрәлүчеләргә сулыклар һәм дымлы тереклек урыннарына бәйсез рәвештә бөтен жирдә таралу мөмкинлеге бирә. Мезозой ахырында климатның үзгәрүе сәбәплә күп кенә сөйрәлүчеләр үлеп бетә. Хәзерге вакытта 4 отрядның (17 отрядтан) вәкилләре сакланган: 8 меңләп хәзерге төрләренә берләштерүче томшык-башлылар, крокодиллар, ташбакалар, тәңкәтирелеләр (кәлтәләр һәм еланнар). Сөйрәлүчеләр салкын канлы хайваннар төркеменә карый. Тән температурасы даими түгел, әйләнә-тирә мохит температурасына бәйле, ул түбән төшсә катып калалар. Температура һәрвакыт 0 °C тан түбән булган поляр өлкәләрдән һәм биек таулардан кала бөтен жирдә яшиләр. Россиядә 79, Идел-Кама төбәге цикләрендә — 11, ТР территориясендә 8 төре бар: ташбакалар (Testudines) отрядынан 1 төр, тәңкәтирелеләр отрядынан (Squamata) кәлтәләренң 3 һәм еланнарның 4 төре. Ташбакалар башка сөйрәлүчеләрдән, ике — өске кабарынкы һәм аскы ясы калканнан торучы яхшы үсеш алган каты кабыгы (панцирь) белән аерыла. 1 төр — **саз ташбакасы** очрый. Тәңкәтирелеләрнең типик вәкиле — **житез кәлтә**. Гәүдәсе кабырчыклар белән капланган, 2 кыска аягына таяна. Тиз йөгәрә, үзән эзәрлекләүчеләрдән жәһәт кенә өненә кача яки агачка менеп китә (исеме шуннан). **Тереләй тудыручы кәлтә** аңа охшаш, әмма Төньяк Евразиянең кырыс климатына бик жайлашмаган. ТРның киң яфраклы һәм катнаш урманнарында аяксыз — бакыр кәлтә таралган. Кәлтәләрдән аермалы буларак еланнар шуышуга һәм йөзүгә жайлашканнар һәм үзенең аяксыз гәүдәсен дулкынсыман бөгелешләр ясап хәрәкәтләнделәр. ТР фаунасында тузбаш елансыманнар семьялыгынан — агулы булмаганнар (**гади тузбаш**, һәм **бакыр елан**) һәм кара елансыманнар семьялыгынан — агулы еланнар (**га-**



ди кара елан һәм дала кара еланы) бар. Рептилияләр фэкать үпкә ярдәмендә генә сулылар. Сырт ягыннан умыртка, корсак ягыннан күкрәк сөяге белән тоташучы кабыргалардан хасил булган күкрәк читлеге рептилияләргә үпкә белән интенсив сулау мөмкинлеге бирә. Сөйрәлүчеләрнең ана затлары бер яки берничә йомырка салу урыны ясый, кайбер төрләрә аларны саклый. Инкубация чоры бер айдан бер елга кадәр дәвам итә. Рептилияләрнең кайберләре тереләй тудыра (тере рептилия балалары туа), мәсәлән, гади тузбаш, башка төрләрәндә йомырка салганнан соң ук чыгалар (тереләй йомыркадан тудыру), мәсәлән, бакыр кәлтә, тереләй тудыручы кәлтә. Чыккан балалары шунда ук мөстәкыйль туклана һәм шул ук олы затлар яшәүче мохиттә яши башлайлар. Сөйрәлүчеләр бөтен яшәү дәвамында үсәләр. Бу вакытта катыланган тире капламын вакыты-вакыты белән йомшагракка алыштыру, организмга үсәргә мөмкинлек бирә. Күп кенә сөйрәлүчеләр — бөжәк ашаучылар һәм ерткычлар — умырткалылар һәм бөжәкләрнең киң таралган төрләрән көйләүдә катнаша, жир өстендә яшәүче ташбакалар — фитофаглар, кәлтәләр — туклануда талымсыз. Борын-борыннан кеше сөйрәлүчеләрне азык буларак (ит, йомырка), көнкүреш һәм бизәнү әйберләре (тире, панцирь) ясауда куллана, елан агуы — күп кенә даруларның компоненты булып тора. Сөйрәлүчеләрнең 4 төре (бакыр кәлтә, бакыр елан, кара елан, дала кара еланы) ТРның Кызыл китабына кертелгән.

СӨЛӘЙМАН БАЛЫКЛАР (Salmonidae), сөләйман балыксыманнар отрядыннан балыклар семьялыгы. 8 ыругны, 30 дан артык төрне үз эченә ала. Сөләйман балыклар — Төньяк ярымшарның үтөп йөрүче һәм төче су балыклары; Евразиядә, Төньяк Америкада һәм Төньяк Африканың тау инешләрендә яшиләр. Гәүдәсе тыгыз тәңкәләр белән капланган. Бер сырт һәм бер майлы йөзгече бар. Сырт йөзгечендә нурлар 10 нан 16 га кадәр, майлы йөзгечтә нурлар юк. Уылдык бөртекләре эре, кызгылт-сары төстә. ТР территориясендә 2 төре бар: **таймень** (Hucho taimen) һәм **инеш керкәсе** (Salmo frutta). Таймень сирәк очрый, Куйбышев сусаклагычының Кама тармагында тотылган очраклары билгеләнгән. Зур балык, озынлыгы 1 м

дан, авырлыгы 60 кг нан артык. Уылдыгын язын кече елгаларның чуер ташлы грунтна чөчә. Уылдыгы эре, үрчәмлелеге — 10–34 мең уылдык бөртеге. Яшәвенен 4–6 елында женси яктан житлегә. Ерткыч, уылдыгын чөчкәннән соң, нык кына симерә, жәен бөтенләй диярлек тукланмый. Инеш керкәсе чиста һәм салкын сулы инешләрдә һәм зур булмаган елгаларда (Зәй, Бөрсет, Кече Шомбыт һәм башкалар) яши. Буаларда ясалма рәвештә үрчәтү объекты. Ике төре дә ТРның Кызыл китабына кертелгән.

СӨЛӘЙМАН МӨҺЕРЭ, бүре борычы (Polygonatum), лаләчәләр семьялыгыннан үләнчел үсемлекләр ыругы. 50 гә якын төре билгеле. Күбесенчә Төньяк ярымшарның уртача поясында таралганнар. ТРда 2 төре бар: **күп чөчәкле Сөләйман мөһере** (P. multiflorum), киң яфраклы һәм ылыслы-киң яфраклы урманнарда, куаклар арасында; **дарулы** (хуш исле) **Сөләйман мөһере** (P. odoratum), нарат урманнарында үсә. 15–100 см биеклектәге үсемлекләр. Тамырчасы горизонталь, жир өсте ботакаларының түгәрәк батынкы жөйләр — «мөһер» калдырып корыган урыннарында юанаеп тора. Дарулы Сөләйман мөһеренә сабагы кырлы, күп чөчәкле Сөләйман мөһеренә цилиндрсыман. Яфраклары чиратлашкан, ланцетсыман яки озынча түгәрәк-эллипсыман, ике яклап дугасыман бөгелгән сабакларда. Чөчәкләрәнен күп өлеше яшькелт-ак төстә, яфрак куентыгында урнашканнар. Дарулы Сөләйман мөһере — 1–2, күп чөчәкле Сөләйман мөһере 2–5 чөчәкле. Жимеше — 1–2 орлыклы зәңгәрсү-кара жиләк. Май–июньдә чөчәк аталар. Жимешләре июль–августта өлгерә. Орлыктан үрчиләр. Дарулы Сөләйман мөһеренә тамырчасында алкалоид, сапонин, лайла, С витамини бар. Халык медицинасында тамырчаларыннан ясалган төнәтмә бронхиттан, үпкә ялкынсынуыннан, эчке органнар жәрәхәтәннән, баш авыртканда кулланыла. Үсемлекнең барлык өлешләре дә (аеруча жимешләре) костыру үзлегенә ия. Декоратив, баллы, агулы үсемлекләр.

СӨЛӘНГЕР КҮЛЭ, Көнбатыш Кама алдында. Вятка увалының көньягында, Питиал елгасы бассейнының уңьяк яр өлешендә, Биектау районының Мәмдәл авы-

Сөләнгер күле.





Сөлек урманы.

лыннан 2 км төньяктарак урнашкан. Су өслегенең майданы 1,2 га. Суының күләме якынча 24 мең м³. Озынлыгы 250 м, киңлеге 110 м. Уртача тирәнлеге якынча 2 м, иң зур тирәнлеге 11 м. Күл карст-суффузия процесслары нәтижәсендә хасил булган. Калаксыман, катлаулы формада; 2 плёсы бар. Туенуы катнаш: атмосфера явым-төшемнәре һәм грунт сулары исәбенә. Суы гидрокарбонат-хлорид-кальцийлы типта, бик йомшак, жинелчә минеральләшкән. Үтә күрәнмәләлеге 50 см. Ял итү максатларында файдаланыла.

СӨЛЭК УРМАНЫ, табигать саклаулыгы. Сарман районының Сөлек авылыннан төньяк-көнбатыштарак урнашкан. Минзәлә һәм Игәнә елгалары арасындагы урман участогы (Азнакай урманчылыгының Сарман участок урманчылыгы). 1994 елда билгеләнә. Майданы 194,6 га. 1 нче яруста имән һәм юкә, 2 нче яруста карама һәм усактан торучы киң яфраклы урман. Нарат һәм чыршы утыртмалары кулдан утыртылган. Куаклыкта сөялле кабар агачы, гади миләш, кызыл аю баланы, гади гөлжимеш, тал үсә. Үлән капламында 50 дән артык төр, сирәк үсемлекләрдән — ике яфраклы төнге милаушә һәм башкалар. Хайваннар доньясы бай (кәжәболан, бурсык, поши, бүре, төлке, үр куяны); кошлардан — урман тургае, гади солы чыпчыгы, шәүлегән, сандугач, чинар чыпчыгы, көртлек, божыр, суер яши. ТРның Кызыл китабына кертелгән сирәк төрләр: балыкчы карчыга, ак ябалак, байгыш очрый.

СӨЛЕКЛӨР (Hirudinea), божралы суалчаннар классы. 400 гә якын, Европада 34, Татарстан территориясендә 10 га якын төре билгеле, төче суларда яшиләр. Гәүдәсенең озынлыгы 1,5 тән (экәм-төкәмсыман сөлек) 30 см га (медицина сөлеге) кадәр, сырт-корсак юнәлешендә кысылган, корсак ягы яссы, сырты — кабарынкы. Коңгырт тимгелле яшькелт-коңгырт, зәйтүнсыман-яшел төстә. Гәүдәсенең алгы һәм арткы очларында имгечләр — субстратка яки үзенең корбаны гәүдәсенә бергәү органнары бар. Алгы имгечләр үзгендә авыз куышыгы урнашкан, алар исә алга таба чыгучы хортумчыклы (хортумлы сөлекләр) яки казналыклы (казналыклы сөлекләр). Сөлекләр — гермафродитлар, күкәйләрен кузыда салалар. Татарстан

территориясендә хортумлы сөлекләрдән **кече ялган кузылы сөлек** (*Ergobdella octoculata*), **экәм-төкәмсыман сөлек** (*Glossiphonia complanata*), **ике күзле сөлек** (*Helobdella stagnalis*) һәм **балыксыман сөлек** (*Piscicola geometra*) таралган. Сөлекләр — күбесенчә ерткычлар, улырткасызлар, чукарбашлар һәм балыклар белән туена. Балыксыман сөлек — балыклар паразиты. **Гади кош сөлеге** (*Protoclepsia tessulata*) су кошларының авыз куышыгында, сулыш юлларында яки күзләренең конъюктив капчыгында паразитлык итә. Зур имезүче хайваннарның һәм кешеләрнең тире капламын кисәргә сәләтле сөлекләр ТР территориясендә юк. Кан суыру өчен медицинада файдаланылучы **медицина сөлеге** (*Hirudo medicinalis*) көньяктарак таралган. Ул лаборатория шартларында үстерелә. Аларда барлыкка килүче гирудин матдәсе дөвалау эффекты бирә. Гирудин матдәсе канга элгеп, гипертония, тромбофлебит һәм башка авырулар вакытында кеше организмына уңай тәэсир ясый.

СӨЛЧӨ елгасы, Идел алдында, Зөя елгасының уң кушылдыгы. Озынлыгы 43,1 км, бассейнының майданы 548 км². Идел бие калкулыгынан, Югары Ослан районында ага. Елга башы Мәйдан авылыннан 3 км көнбатыштарак, тамагы Савино авылыннан төньяктарак. Елганың түбән агымы Куйбышев сусаклагычының терәк сулары астында калган. Элек Сөлчә дө



Сөлчә елгасы.



Зоя кебек үк Идел кушылдыгы булган (ул вакытта Зоя тамагы хәзерге Зоя утравының көнбатышында урнашкан була). Голоцен чоры башында Зоя акрынлап уңга күчә һәм аның кушылдыгы булып калган Сөлчә үзәннең тамак өлешен били. Елга башының абсолют биеклеге 170 м, тамагыныкы — 53 м. Су жыелу майданының урманлылыгы 20%. Үзәнә асимметрияле, аның уңьяк сөзәклегә текәрәк һәм күтәрәнке, күп кенә урыннарда ерым, сыза, үйсулыклар белән ергаланган. Сөлчәнең уңьяк яры өчен карст нәтижәсендә барлыкка килгән упкын һәм шуышмалар хас. Елга юлы бормалы, тармакланмаган, киңлеге 5–6 м. Елга агымының уртача тизлеге 0,1–0,2 м/с. Суының иң аз вакытындагы тирәнлеге 0,4–1 м. Сөлчәнең 17 кушылдыгы бар, иң зурлары: Чангар (14,4 км), Келәнче (15,1 км) — сул кушылдыклар. Елга чөлтәренәң тыгызлыгы 0,4 км км². Туенуы катнаш, абсолют күпчелек кар сулары исәбенә. Жир асты сулары белән туену модуле 1–3 л/с·км². Бассейнда еллык су агымының уртача күпьяеллык катламы 113 мм, ташу агымы катламы 100 мм. Язгы ташу март ахырында башлана, апрельнең беренче үнкөнлегендә иң югары дәрәжәсенә житә. Куралово авылы янында суының иң аз вакытындагы уртача күпьяеллык чыгымы 0,22 м³/с. Кышкы чөллә боз катканнан соң (ноябрь башында) башлана, су биеклеге тотрыклы. Боз катуның уртача дөвамлылыгы 130 көн. Суы гидрокарбонат-сульфат-кальцийлы типта, язын уртача каты (3–6 мг-экв/л), кышын һәм жәен каты (6–9 мг-экв/л). Гомуми минеральлөшүе язын 200–300 мг/л, кышын һәм жәен 500–700 мг/л. ТРның табигать истәлеге (1978).

СӨЛЧӨ елгасы, Көнбатыш Кама арьягында, Олы Сөлчә елгасының (Олы Чирмешән елгасы бассейны) уң кушылдыгы. Озынлыгы 21,5 км, бассейнының майданы 117,5 км². Идел арьягы түбәнлегеннән ага. Елга башы урман массивында, Чирмешән районының Кызыл Чишмә авылынан 2 км төньяк-көнчыгыштарак, тамагы — Аксубай районының Иске Кыязлы авылында. Елга башының абсолют биеклеге 190 м, тамагыныкы — 101 м. Су жыелу майданының урманлылыгы 35%. Сөлчәнең 0,5 тән 4,8 км га кадәр озынлыктагы 6 кушылдыгы бар. Елга чөлтәренәң тыгызлыгы 0,34 км/км². Туенуы катнаш, кар сулары исәбенә шактый күбрәк. Жир асты сулары белән туену модуле 1–3 л/с·км². Бассейнда еллык су агымының уртача күпьяеллык катламы 104 мм, ташу агымы катламы 90 мм. Язгы ташу март ахырында башлана. Елга ноябрь уртасында туңа. Елга тамагында суының иң аз вакытындагы уртача күпьяеллык чыгымы 0,056 м³/с. Суы бик каты: язын 9–12 мг-экв/л, кышын һәм жәен 20–40 мг-экв/л. Гомуми минеральлөшүе язын 200–300 мг/л, кышын һәм жәен 500–700 мг/л.

СӨЛЧӨ, Карамыш елгасы, Көнбатыш Кама арьягында, Олы Кәминкә елгасының (Чишмә елгасы бассейны) сул кушылдыгы. Озынлыгы 16,4 км, бассейнының майданы 147,7 км². Чирмешән районы территория-

сеннән ага. Елга башы урман массивында, Ивашкино авылынан 2,5 км көньяк-көнбатыштарак, тамагы Түбән Кәминкә авылынан 5 км төньяк-көнчыгыштарак. Елга башының абсолют биеклеге 168 м, тамагыныкы — 78 м. Су жыелу майданының урманлылыгы 20%. Сөлчәнең 2 кушылдыгы бар, иң зурысы: Күтәмә елгасы (13,5 км) — уң кушылдык. Елга чөлтәренәң тыгызлыгы 0,32 км/км². Жир асты сулары белән туену модуле 0,51–1 л/с·км². Бассейнда еллык су агымының уртача күпьяеллык катламы 111 мм, ташу агымы катламы 70 мм. Язгы ташу март ахырында башлана. Елга ноябрь уртасында туңа. Елга тамагында суының иң аз вакытындагы уртача күпьяеллык чыгымы 0,208 м³/с. Язын суы каты (6–9 мг-экв/л), кышын һәм жәен бик каты (9–12 мг-экв/л). Гомуми минеральлөшүе язын 300–400 мг/л, кышын һәм жәен 500–700 мг/л.

СӨН елгасы, Көнчыгыш Кама арьягында, Агыйдел елгасының (Кама елгасы бассейны) сул кушылдыгы. Озынлыгы 196,6 км, бассейнының майданы 4500 км². Елга башы, югары һәм урта агымы, тамак алды өлеше Башкортстан территориясендә, 67,2 км озынлыктагы түбән агымы Актаныш районы территориясеннән ага. Елга башының абсолют биеклеге 220 м, тамагыныкы — 62 м. Сөннең су жыелу майданының шактый өлеше Бөгелмә-Бәләбәй калкулыгы чикләрендә урнашкан. Субүләрләрнең өстенлек итүче биеклеге — 160–170 м (максималь 267 м). Урман үсемлекләре, нигездә, зур булмаган участокларда үсә; өстенлек итүче токымнар — имән, каен, усак. Сөннең үзәнә асимметрияле, түбән агымында киңлеге 4–5 км га кадәр. Сөзәклекләр террасалардан тора. Уңьяк сөзәклегә тека, сул ягы — авышрак, салмак кына субүләргә күчә. Тугае ике яклы, киң, күп кенә урыннарда таллар һәм төрле үләннәр үскән. Елга юлы бормалы, тармакланмаган, 30–40 м киңлектә. Тирәнлеге перекаларда 0,5–0,7 м дан плёсларда 2 м га кадәр һәм күбрәк. Агым тизлеге 0,5–0,7 м/с, 67 кушылдыгы бар. ТРдагы иң зурлары: Калмыя (37,2 км), Сикия (27,3 км), Терпеле (23,8 км), Бижады (22,5 км) — сул кушылдыклар. Елга чөлтәренәң тыгызлыгы 0,66 км/км². Туенуы катнаш, күбесенчә кар сулары исәбенә. Жир асты сулары белән туену модуле 1–3 л/с·км². Елга режимын



Сөн елгасы. Актаныш районының Аккүз авылы янында.

күзәтүләр ТР территориясендә Актаныш районының Меңнәр авылы янындагы су үлчәү постында алып барыла (1941 елдан). Бассейнда еллык су агымының уртача күпеллек катламы 92–120 мм, ташу агымы катламы 60–80 мм. Язгы ташу апрельнең беренче ун-көнлегендә башлана. Су биеклегенә уртача еллык тирбәнеше 4,5 м (максималь — 7,2 м, 1957); максималь су чыгымы 805 м³/с (1950), 655 м³/с (1979). Ташу уртача 40 көн дәвам итә. Ташу агымының уртача күпеллек катламы 3,1 мм, уртача 12 көн дәвам итә. Суының иң аз вакытындагы уртача күпеллек чыгымы тамагында — 3,76 м³/с. Сөн ноябрь башында туңа. Боз катуның уртача дәвамлылыгы — 155 көн. Кыш ахырына бозның калынлыгы 60–70 см га житә, максималь калынлыгы — 97 см (1969). Суы гидрокарбонат-хлорид-кальцийлы типта, язын каты (6–9 мг-экв/л), кышын һәм жәен бик каты (12–20 мг-экв/л). Гомуми минеральлөшүе язын 500–700 мг/л, кышын һәм жәен 700 мг/л дан артык. Сөн бассейнында ТР территориясендә суының гомуми күләме 4,1 млн м³ булган 5 буа бар. ТРның табиғат истәлегенә (1978). Сөннең яр буе зонасында күп кенә кошлар, шул исәптән ТРның Кызыл китабына кертелгән зур күлбога, кече күлбога, соры торна, су тавыгы, үлән шөлди, зур шөлди, соры карабай оялйй.

СӨРЕНЧӘК елгасы, Көнчыгыш Кама арьягында, БК елгасының сул кушылдыгы. Озынлыгы 15,5 км, бассейнының майданы 147,4 км². Елга башы Сарман районының Саклаубаш авылынан 6 км төньяк-көнчыгыштарак, тамагы — Минзәлә районының Яңа Мажын авылынан 3 км көньяк-көнбатыштарак. Елга башының абсолют биеклегенә 140 м, тамагыныкы — 67 м. Су жыелу майданында урман үсемлекләре бөтенләй үсми. Сөрәнчәкнең 0,5 тән 8,3 км га кадәр озынлыктагы 8 кушылдыгы бар, иң зурысы — Шарлык елгасы (сул кушылдык). Елга челтәренә тыгызлыгы 0,31 км/км². Туенуы катнаш, яртысынан артыгы кар сулары исәбенә туры килә. Жир асты сулары белән туену модуле 0,25–0,5 л/с·км². Бассейнда еллык су агымының уртача күпеллек катламы 114 мм, ташу агымы катламы 61 мм. Язгы ташу март ахыры — апрель башында башлана. Елга ноябрь уртасында туңа. Елга тамагында суының иң аз вакытындагы уртача күпеллек чыгымы 0,015 м³/с. Язын суы каты (6–9 мг-экв/л), кышын һәм жәен бик каты (12–20 мг-экв/л). Гомуми минеральлөшүе язын 400–500 мг/л, кышын һәм жәен 700–1000 мг/л.

СӨРКӘЛӘР (*Marmota*), тиенсыманнар семьялыгынан имезүчеләр ыругы. Татарстан территориясендә Идел алдында һәм Көнчыгыш Кама арьягының дала-ланган участкаларында **гади сөркә**, байбак (*Marmota bobac*) очрый. Колонияләр хасил итәләр, аеруча зурлары — Чыршылы сөркә (байбак) колониясе (кара: «Дала»), Яңа Тинчәле сөркә (байбак) колониясе, Утинкә сөркә (байбак) колониясе, шулай ук Чатыр Тау табиғат тыюлыгы составындагы зурая баручы

колония. 20 йөз башына кадәр сөркә кыйммәтле мех кәсәбәчелегенә мөһим объект була. 1921–22 елларда, Идел буенда ачык хөкем сөрү сәбәплә, саны кискен кими, урыны-урыны белән бөтенләй кырылып бетә. 1930 елда РСФСР хөкүмәте карары нигезендә сөркә аеруча саклаулы төргә әверелә. ТРның Кызыл китабына кертелә (1995). Хәзерге вакытта республика территориясендә аның саны 20 меңнән артып китә. Гәүдәсенең озынлыгы



Гади сөркә.

62 см га, койрыгы 20 см га, авырлыгы 10 кг га кадәр. Мехы чагыштырмача кыска, тыгыз, йомшак. Кара яки коңгырт чуар комсыман сары төстә, ян-яклары аксыл, корсагы — жирән-сары. Гәүдәсе юан, жыйнаксыз. Аяклары кыска, көчле, тырнаклары казый торган типта. Башы зур, кысылган, муены кыска. Байбаклар ике төрдәге тирән ояларда яшиләр: вакытлыча саклану оялары һәм даими оялар; гайлә белән (бер ояда 12–15 кә кадәр жәнлек) урнашалар. Кышын йокыга талалар. Женси житлегү чоры — яшәвенә 3 нче елында. Язын парлалар, 40–42 көннән 2–8 бала туа. Үләнчел үсемлекләре белән тукланалар. Халык медицинасында сөркә мае үпкә авыруларын дөвалууда кулланыла.

СӨТЛӘ САБАК, кара: *Агулы билчән*.

СӨТЛЕГӘН (*Euphorbia*), сөтлегәнчәләр семьялыгынан бер- һәм күпеллек үләннәр һәм куаклар ыругы. 2 меңгә якин төре билгелә, бөтен Жир шарында, күбесенчә тропик һәм субтропикларда таралганнар. ТР



Чыбыксыман сөтлегән.

территориясендә 11 төре: **саз сөтлегәне** (*E. palustris*), **чүккы сөтлегән** (*E. semivillosa*), **чыбыксыман сөтлегән** (*E. virgata*) барлык районнарда очрый; **күгелжем сөтлегән** (*E. caesia*), **ябалак сөтлегәне** (*E. seguieriana*), **рус сөтлегәне** (*E. rossica*) һәм башкалар – сирәк төрләр. **Гмелин сөтлегәне** (*E. gmelinii*) юкка чыгу куркынычы астында, ареалның төньяк чигендә урнашкан. Кырларда, юл буйларында, куаклар арасында, жиләк-жимеш һәм яшелчә бакчаларында үсәләр. 2 м га кадәр биеклектәге үләнчел үсемлекләр. Яфраклары чиратлашкан, озынча формада. Чәчәкләре күрексез, саргылт-яшел төстә, бер женесле, вак, бер ана һәм 10–12 ата чәчәкләрдән торучы чатыр чәчәк төркеменә жыйналган. Жимеше — өч оялы тартмачык. Май–августта чәчәк аталар. Жимешләре июньнең 2 нче яртысы — августта өлгөрә. Орлыктан һәм вегетатив юл (тамыр үрентеләре) белән үрчиләр. Үсемлекнең барлык өлеше дә сөчел сыекчалы, ул тирегә элөккән очракта, озак төзәлүче пешү, ялкынсыну жәрәхәтләре китереп чыгара. Үсемлектә сумала, сапонин, флавоноид, кумарин бар. Халык медицинасында сөтлегән ревматизм, подагра һәм эч йомшарту чарасы буларак, сөялләрне бетерү өчен, гөмбә авырулары (аяк өчен ванналар) вакытында кулланыла. **Чыбыксыман сөтлегән**, **очлы сөтлегән** (*E. esula*), **көнбагар сөтлегән** (*E. helioscopia*) һәм башкалар — чүп үләннәр.

СӨЯКЧӘННӘР (*Lithobiomorpha*), иренаяклы күбаяклылар отряды. Якынча 800 төре билгеле. Татарстан урманнарында 8 төре очрый. **Гади сөякчәннәр** (*Lithobius forficatus*) киң таралган. Сөякчәннәр — жир өсте буынтыгаклылары. Гәүдәләре 3–50 мм озынлыкта. Баш һәм 19 сегменттан (зур сегментлар кечкенәләре белән чиратлаша) торучы гәүдә өлешләренә бүленгән, аларның һәрберсендә парлы аяклар урнашкан. Сөякчәннәр урман түшәлмәсендә, узагач черегендә, ташлар астында, болын һәм дала үләнчел үсемлекләре калдыкларында яшиләр; яшерен яшәү рәвеше алып баралар. Дым яратучаннар һәм бик хәрәкәтчәннәр. Ерткычлар, вак умырткасызлар (нигездә, бөжәкләр) белән туеналар. Еш кына йомыркаларын жир кузуга салалар.

СӨЯЛ ҮЛӘНӘ (*Lapsana*), оешма чәчәклеләр семьялыгынан бер- һәм күпьяллык үләнчел үсемлекләр ыругы. 10 га якын төре билгеле. ТР территориясендә бер төре — **гади сөял үләнә** (*L. communis*) бар. Сирәкләнгән урманнарда, урман, юл буйларында, чүп үләнә буларак чәчүлекләрдә үсә. 20–100 см биеклектәге берьяллык үсемлек, тармаклы туры сабаклы. Өске яфраклары бөтен, аскылары каурыйсыман теленмә. Чәчәкләре аксыл-сары, себеркәч-калкан чәчәк төркеменә жыйналган күп санлы вак кәрзиннәрдә. Жимеше — орлыкча. Июнь–июльдә чәчәк ата. Орлыктан үрчи. Үсемлектә каротин, аскорбин кислотасы бар. Тамыры һәм үләнә төнәтмәсе буылуга (спазмага), ялкынсынуга каршы, бөрештергеч чарага ия. Халык медицинасында үлән суы һәм төнәтмәсе тире авыруларынан кулланыла.

«СПАС», комплекслы табигать тыюлыгы. Спас районы территориясендә урнашкан. Яр буе утраулары (64 утрау) һәм Куйбышев сусаклагычының сай сулыкларын били. 2001 елда билгеләнә. Майданы 17979 га. Сусаклагычта кәсәбәчелек балык төрләренә (чөгә, чуртан, сазан, корбан балык, густера, опты, жәен, сыла, бөрш) иң зур уылдык чөчү майданнары урнашкан; Иделдә кыршының иң соңгы яшәү урынына берсе. Спас архипелагы Россиянең төп орнитология территорияләре (КОТР) һәм халыкара әһәмияткә ия булган аеруча кыйммәтле су-сазлык жирләренә перспективалы исемлекләренә керә. Елга каракошының иң зур резерватларынан (9 парга кадәр ояллы) берсе, сапанның ау урыны. Ысылда-вык аккошның республикада иң зур төркеме (12 пар) тыюлык территориясендә яши, бирегә зур ак чөлән, алсу фламинго, көдрәч пеликан очып керә. Биредә беренче тапкыр 1924 елда Спас шәһәреннән 3–4 км төньяктарак зоолог И.С.Башкиров тарафыннан та-



«Спас» табигать тыюлыгы.

былган дала кара еланының ТРда бердөнбер һәм ареалда иң төньяк популяциясе (1991 елдан — 50 га майданы булган табигать истәлегә) яши. Тыюлык флорасы көпшәле үсемлекләренә 448 төрөннән тора. Амфибияләренә — 7, рептилияләренә — 5, оя коручы кошларның — 114, имезүчеләренә 39 төре теркәлгән. Сирәк һәм югала баручы төрләр: үсемлекләр — Себер сусыны, дарулы бизгәк үләнә, рус кырыкбуыны, киң яфраклы йод үләнә, кырпулы лалә, ап-ак лилия, йөзгәләк сальвиния үсә; хайваннар — бакыр кәлтә, зур күлбога, болын карчыгасы, бытбылдык, кызыла-як шөлдә, карабаш шаркылдык, һөни акчарлак, кече крачка, сазлык ябалагы, гади яр чыпчыгы, сары корташар, соры карабай, яр песнәге, ас яши.

СПАС ЧИШМӘЛӘРӘ, табигать истәлегә. Бөгелмә районының Спас авылында. 1989 елда билгеләнә. Чишмәнең майданы 1 га, су саклау зонасы майданы 20 га. Су дебитының югары (80 л/с тан артык), матур һәм агымның көчле булуы белән уникаль. Көнъяк-көнбатыш экспозициянең текә сөзәклегә итәгеннән бөрәп чыга. Чишмә суы Дим елгасына коючы кушыл-



Спас чышмэләре.

дык хасил итә. Яр буендагы тал һәм юкә утыртмалары гажәеп матур күренеш тудыра. Эчәргә яраклы су чыганагы буларак файдаланыла.

паразитлар белән туеналар. Кайберләре агулы. Әйләнә-тирә мохит үзгәрешләренә сизгер булганлыктан, стафилинидларны биоиндикация тикшеренүләрендә кулланалар. Татарстан территориясендә еш очраучы төрләр: **урман стафилины** (*Philonthus decogus*), **матур стафилин** (*Staphylinus caesareus*), **жирән стафилин** (*Oxurogus rufus*). **Киң стафилин** (*Velleius dilatatus*) һәм **йонлач стафилин** (*Emus hirtus*) ТРның Кызыл китабына кертелгән (2016). Кара: *Коңгызлар* мәкаләсендәге таблицада 10 рәсем.

СТОЛБЫЦЕ КҮЛӘ, кара: *Хәерби күле*.

СТРАТИГРА́ФИЯ (латин теленнән *stratum* – катлам, түшәү һәм грек теленнән *grápho* – язам), геология бүлгеге, тау токымнары формалашу эзлеклеген һәм аларның беренчел фәзаи урнашуын өйрәнә. Тарихи геология, палеонтология, геохронология, литология, утырма файдалы казылмалар геологиясе белән тыгыз бәйләнештә. Бу фәннәрнең алымнарын, шулай ук климат-стратиграфик, геохимик һәм геофизик алымнар куллана. Стратиграфиянең төп бурычы – тау токымнарының стратиграфик бүленеше эзлеклеген һәм үзара бәйлеләген күрсәткән, жир кабыгының тарихи үсеше этапларын чагылдырган стратиграфик шкала төзү. Гомуми һәм төбәк стратиграфияләре аерып йөртелә. Стратиграфиянең фән буларак үсеп китүе 17 йөз башында, Дания галиме Н.Стено тау токымнарының эзлекле рәвештә катламлану законнын ачканның соң башлана. 19 йөздә төп геологик системалар бүленә, аларның эзлеклеген билгеләнә, гомуми жыелма стратиграфия шкаласы төзелә, 19 йөз ахырында – 20 йөз башында гомуми шкала интервалларын детальләштерү үткәрелә, руда һәм нефть интерваллары аерып күрсәтелә. Татарстан территориясендә геологик төзелешен өйрәнә башлау 18 йөз ургаларына туры килә, һәм ул П.С.Паллас, И.И.Лепёхин исемнәре белән бәйле. Россиянең Көнчыгыш Европа өлешен геологик өйрәнү материаллары буенча Р.И.Мурчисон гомуми стратиграфик шкалага яңа Пермь системасын кертә (1841), Н.А.Головкинский – фацияль стратиграфик тикшеренү алымнарын (1868), М.Э.Ноинский ритмостратиграфия алымнарын (1920 еллар) эшлиләр. С.Н.Никитин – татар (1886), А.А.Штукенберг – Көңгер (1890), А.В.Нечаев Казан (1887) һәм Уфа (1915) ярусларын, М.Э.Ноинский Бәләбәй свитасын (1932), В.И.Игнатьев Бөгелмә горизонтын (1962) билгелиләр. 20 йөзнең икенче яртысында архей (Б.С.Ситдыйков), рифей һәм венд (Л.Ф.Солонцов, Е.М.Аксёнов), девон һәм карбон (И.А.Антропов, Б.В.Буров, Е.Д.Войтович, В.С.Губарева, Ф.С.Мальковский һәм башкалар), Пермь (В.А.Чердынцев, Е.И.Тихвинская, В.И.Игнатьев, Б.В.Буров һәм башкалар), кайнозой (Г.П.Бутаков, А.П.Дедков, Н.В.Кирсанов, О.Н.Мальшева) төбәк стратиграфик схемалары жентеклән өйрәнелә. Стратиграфпалеонтологлар һәм палеоботаниклар организмнарның аерым төркемнәре буенча

СПИ СПИРИДО́НОВКА БИТУМЛЫ́ ТОКЫМНА́Р ЧЫГАНА́ГЫ. Лениногорск районының Спиридоновка авылыннан 0,5 км төньяк-көнчыгыштарак. 1978–79 елда ачыла, 1983–86 елларда жентекләп тикшерелә. Жиңелчә битум сеңгән комташлар битумлы токымнар булып тора; Пермь системасы Казан ярусының түбән катламына туры килә. Файдалы катламының калыңлыгы 4,5–15,2 м, уртача – 8,9 м. Ачылма токымнарның уртача калыңлыгы 7,4 м, комташ һәм известьташ катламнары булган балчыксыл токымнардан тора. Токымнарның битум белән туенганлыгы 1,4–8,4% тәшкил итә. Нигездә, битумнар мальталар классына, сирәк кенә – асфальт һәм оксидлашкан югары үзле нефтьләргә карый. Аларны асфальт-бетон кушылмасының минераль өлеше компоненты буларак куллану күзәнәкле 1 һәм 2 нче маркалы асфальт-бетон алырга мөмкинлек бирә. 1987–2001 елларда үзләштерелә. Чыганак запасы – 545,5 мең м³.

СТАФИЛИНИДЛА́Р, кыскаканатлылар (*Staphylinidae*), төрлечә тукланучы бөжәкләр асотрядынан коңгызлар семьялыгы. Гәүдәләренең озынлыгы 2–35 мм. Канат өслекләренең кыска булуы (икенче исеме шуннан) белән аерылып торалар, алар корсакның бер өлешен генә каплайлар, шунлыктан тыныч халәттә канатлары берничә тапкыр бөкләнгән рәвеш ала. Корсагы хәрәкәтчел, аска һәм өскә бөгелергә сәләтле. Дөнья фаунасында 43 меңнән артык төр исәпләнелә, барлык климатик зоналарда диярлек таралганнар. Россиядә 2 меңгә яқын, Татарстан территориясендә 260 төре билгеле. Туфракта, түшәлмәдә, чери торган үсемлек калдыкларында, гөмбәләрдә, экскрементларда, үләксәләрдә, черүче агачларда, үсемлек чәчөгә һәм яфрагында, жәмгыяви бөжәкләр ояларында, умырткалы хайваннарның өннәре һәм ояларында яшиләр. Күбесе ерткычлар, төрле вак умырткасызлар, шул исәптән авыл һәм урман хужалыгы корткычлары, шулай ук төрле йогышлы авыруларны күчерүче

Татарстан Республикасы
территориясендә геологик катламнарның стратиграфик
(геохронологик) шкаласы

Эпо- тема (эон)	Эра- тема (эра)	Система (период)	Бүлек (эпоха) Дүртенчел системада – бүленеш (фаза)	Ярус (гасыр) Дүртенчел системада – буын (чор)	Башы (млн. ел)	Файдалы казылмалар		
Ф А Н Е Р О З О Й	КАЙНОЗОЙ	Дүртенчел	Голоцен	Югары	0,0118	Т Т М Б Ф К С Cu Ag Б К Н		
			Неоплейсто- цен	Урта	1,806			
			Эоплейсто- цен	Түбән				
		Неоген	Плиоцен	Акчагыл	Югары		23,03	
				Киммерий	Урта			
			Миоцен	Понт	Түбән			
							65,5 ± 0,3	
	МЕЗОЗОЙ	Акбур	Югары (соңгы)	Кампан	Югары		88,6	
				Сантон	Урта			
				Коньяк	Түбән			
			Түбән (иртә)	Альб	Югары		145,5 ± 4,0	
				Апт	Урта			
				Баррем	Түбән			
		Юра	Югары (соңгы)	Идел (төбәк ярусы)	Югары		167,7 ± 3,5	
				Киммеридж	Урта			
Урта			Келловей	Югары				
			Бат	Түбән				
					251			
П А Л Е О З О Й	Пермь	Татар	Вятка	Югары	260,4 ± 0,7			
			Северодвинск	Урта				
			Уржум	Түбән				
		Биармия	Казан	Югары	299 ± 0,8			
			Уфа	Урта				
			Көнгер	Түбән				
	Урал буе	Арты	Югары	359,2 ± 2,5				
		Сакмар	Урта					
		Ассель	Түбән					
		Гжель	Югары					
		Касыйм	Урта					
	Ташкүмер	Мәскеү	Югары	397,5 ± 2,7				
		Башкорт	Урта					
		Серпухов	Түбән					
Визе		Түбән						
Девон	Турне	Югары	542 ± 1,0					
	Фамен	Урта						
	Фран	Түбән						
	Живе	Түбән						
					542 ± 1,0			
КЕМБРИЙГАЧА КАТЛАМНАР ШКАЛАСЫ (төбәк горизонт, серия)								
ЮГАРЫ ПРОТЕРОЗОЙ	РИФЕЙ	Венд	Югары	Бишбүләк	650 ± 20			
			Түбән	850 ± 30				
	ЮГАРЫ			Соловьёвка (Чишмәле)	1100 ± 50			
				1350 ± 50				
		ТҮБӘН			Кырпы (Кидаш)	1600 ± 50		
					Карач			
ТҮБӘН ПРОТЕРОЗОЙ						2500 ± 50		
АРХЕЙ						(3109 ± 97)* 4500 дән артык		

Россиянең Гомум стратиграфик (геохронологик) шкаласына (2006) һәм "The concise Geologic Time Scale"га (2008) ярашлы рәвештә төзелә. Файдалы казылмалар: Н – нефть, К – күмер, Б – битум, Су – бакыр, Ag – көмеш, МБФК – металл булмаган файдалы казылмалар, С – жир асты сулары. * ТР территориясендәге аеруча борынгы токимнар.

зона схемаларын булдыру белән бер үк вакытта киселешләр бүлгәләнүен ачык-лылар (Н.К.Есаулова, Т.А.Кузнецова, М.Г.Солодухо, В.В.Силантьев, Л.С.Тузова, В.Г.Халымбаджа һәм башкалар). Дөньякүләм стандартлар буларак югары Пермь киселешләрен палеоботаник нигезләү үткәрелә, Идел-Урал бассейнының югары Пермь стратотипларына комплекслы сыйфатлама бирелә (Н.К.Есаулова, И.Я.Жарков). Югары Пермьнең терек палеомагнит киселешләре тикшерелә, АКШ, Көнбатыш Европа, Кытай һәм дөньяның башка төбәкләрендәге утырмалар белән корреляция үткәрелә (В.П.Боронин, Б.В.Буров, А.С.Борисов, Д.К.Нургалеев). Стратиграфик киселешнең рудалы, нефть-газлы интерваллары аерым күрсәтелә (У.Г.Дистанов, Е.И.Тихвинская, Р.Х.Мөслимов һәм башкалар). Татарстан территориясе стратиграфиясен нигезле тикшеренүләр «Татарстан геологиясе: Стратиграфия һәм тектоника» («Геология Татарстана: Стратиграфия и тектоника», Москва, 2003; ТР Дәүләт бүлгә, 2005) монографиясендә тулланган. 1998 елда Казанда Халыкара «Идел буеның югары Пермь стратотиплары» симпозиумы үтә.

СТУДЕНЕЦ елгасы, Идел алдында, Зоя елгасының сул кушылдыгы. Озынлыгы 14,1 км, бассейнының майданы 71,1 км². Буа районы территориясеннән ага. Елга башы Яңа Суыксу авылыннан 6 км көнбатыштарак, тамагы Ивашева авылы янында. Елга башының абсолют биеклеге 130 м, тамагыныкы – 66 м. Студенецның 0,8 км озынлыктагы 1 кушылдыгы бар. Елга челтәренең тыгызлыгы 0,21 км/км². Туенуы катнаш, өчтән ике өлеше кар сулары исәбенә туры килә. Жир асты сулары белән туену модуле 0,25–0,5 л/с·км². Бассейнда еллык су агымының уртача күпчеллек катламы 77 мм, ташу агымы катламы 49 мм. Язгы ташу март ахырында башлана. Елга ноябрь башында туңа. Елга тамагында суының иң аз вакытындагы уртача күпчеллек чыгымы 0,03 м³/с. Язын суы чагыштырмача каты (3–6 мг-экв/л), кышын һәм жәен каты (6–9 мг-экв/л). Гомуми минеральләшүе язын 200–300 мг/л, кышын һәм жәен 400–500 мг/л. Студенец бассейнында суының гомуми күләме 0,6 млн м³ булган 2 буа бар. Студенецның тамак өлешендә *Ивашев В.П. утәрпакы* табигать истәлегенә урнашкан.

СУ БАЛТЫРГАНЫ́, сэрәтә (*Cicuta*), чатыр чәчәкләр семьялыгыннан күпьяллык үләнчел үсемлекләр ыругы. 10 га якын төре билгеле, Төньяк ярымшарның уртача поясында таралганнар. ТР территориясендә бер төре — **агулы су балтырганы** (*C. virosa*) бар. Барлык районнарда да очрый. Сазлыклы болыннарда, торфлы һәм күрәнле сазлыкларда, кечкенә култык буйларында үсә. 60–120 см биеклектәге үсемлек. Тамырчасы вертикаль, камераларында аркылы бусагалар белән бүленгән. Сабагы куыш, туры, кабыргалы. Яфраклары икешәр яки өчәр каурыйсыман. Чәчәкләре вак, ак, катлаулы чатырга жыйналган. Жимеше — яссы кабыргалы йомры ике орлыкча. Июнь–августта чәчәк ата. Күбесенчә орлыктан үрчи. Үсемлекнең барлык өлешләрендә цикутогосин — сумалалы матдә бар, ул исә йорт хайваннарында һәм кешедә көчле, еш кына үлемгә китерүче (буылып үлэләр) агулану китереп чыгара.



Агулы су балтырганы.

СУ БАСУЛА́Р, су биеклегенә (елга, күл, диңгез) күтәрелүе нәтижәсендә жирлекнең су астында калуы. Су басулар гаять сулы елларда кар эрегән вакытта көчле су агымы, жәйге мул яңгырлар, шулай ук елгада боз тыгьлы нәтижәсендә күзәтелә. Кайбер тигезлек елгаларының тамак өлешендә диңгез ягыннан искән жилнең суны кууы аркасында да су басулар була. ТР территориясендә су басулар язын, кар эрегән вакытта, кече һәм уртача зурлыктагы елгаларның ташуы белән бәйлә. Гадәттә, зур булмаган мәйданнарны каплый һәм су артык күтәрелми. Зур су басулар уртача 20–25 елга бер тапкыр була һәм елга үзәннәренең чагыштырмача зур участкаларында су асты эшчәнлеген боза, шактый гына матди зыян сала, хәтта кайвакыт халыкны да эвакуацияләргә туры килә. 20 йөзгә чигендә — 1979 һәм 1990 елларда көчле су басулар була. Су басулар белән көрәштә аеруча нәтижәле ысул булып елга агымын көйләү тора. Моның өчен елгаларда сусаклагычлар төзү тәләп ителә, алар исә ташу вакытында суның бер өлешен тоткарлыйлар («ташу пигын өзәләр»). Иделдә Куйбышев сусаклагычы төзелү белән, экстремаль су басулар куркынычы бетерелә (моңа кадәр көчле су басулар 1908, 1926 елларда була). Боз тыгьлуны булдырмас өчен елга юлларын турылау, ягни турайту, чистарту һәм тыгьлу булырга мөмкин урыннарны тирәнәйтү эшләре

үткәрелә; шулай ук бозны махсус шартлаталар яки боз китү алдыннан махсус суднолар ярдәмендә аны вак кисәкләргә ваталар.

СУ БОРЧАЛАРЫ́, кара: *Дафнияләр*.

СУ БОРЫЧЫ́ (*Eiatine*), үргәләкчәләр семьялыгыннан берьяллык үләнчел үсемлекләр ыругы. 26 төре билгеле, ике ярымшарның да уртача һәм тропик пояларында таралганнар. Татарстан территориясендә 2 төре бар. Сирәк очраучы үсемлекләр. **Дымлы жир су борычы** (*E. alsinastrium*) Кама һәм Идел алдында, **үрмәле су борычы** (*E. hydro Piper*) Көнбатыш Кама алдында очрый. Күл, буа, елга, элеккеге елга юлларында, сазлыкларда үсәләр. Дымлы жир су борычының биеклеге 5–30 см. Сабагы туры яки күтәрелмә, төбөндә ботаклы, куге яфраклы. Яфраклары божралы, 8–12 шәрләп божрага урнашканнар, су астындагылар — бер, су өстендәгеләр 3–7 сеңерле. Үрмәле су борычының биеклеге 2–4 см. Сабагы шуышма яки күтәрелмә, тармаклы, каршыдаш, озынча түгәрәк яки аерчалы, озын сапларда. Су борычының чәчәкләре яшкелт-ак яки ак төстә, вак, куентылы, ике катлы чәчәк тирәлекле. Жимеше — яньчек шарсыман тартмачык. Июнь–августта чәчәк аталар. Жимешләре июльдән сентябргә кадәр өлгерә.

СУ ИШӘКЧЕГЕ́ (*Asellus aquaticus*), тигезьяклылар (югары төзелешле кыслалар) отрядынан кыскачык. Киң таралган Европа төре, ТРда барлык жирдә дә очрый. Зур булмаган күлләр, акрын агымлы елга буйларындагы үсемлекләр арасында яши. Гәүдәсе туры, кысылган, коңгырт төстә. Ата загллар (17–20 мм) аналарына (12–15 мм) караганда зуррак. Йөрүгә жайлашкан һәм бертөрле диярлек 7 пар аягы бар. 4 озын мыекчыгын алга сузып хәрәкәтләнә. Суга коелган һәм череп ятучы агач яфракларын, шулай ук су үсемлекләрен һәм детритны ашап, сулыкларны чистарта.

СУ ЙОЛДЫЗЫ́, кара: *Саз йолдызы*.

СУ КӘБЕСТӘСЭ́ (*Potamogeton*), су кәбестәчәләре семьялыгыннан күпьяллык үләнчел үсемлекләр ыругы. 100 гә якын төре билгеле, бөтен Жир шарында таралганнар. Татарстан территориясендә 18 төре бар. **Ялтыравык су кәбестәсе** (*P. lucens*), **йөзгәләк су кәбестәсе** (*P. natans*), **сырлы су кәбестәсе** (*P. reclinatus*) һәм башкалар барлык районнарда очрыйлар. **Ике формалы су кәбестәсе** (*P. biformis*), **йогышсыз су кәбестәсе** (*P. fluitans*), **Циц су кәбестәсе** (*P. zizii*) һәм башкалар — сирәк төрләр. Агымсыз һәм әкрән агымлы сулыкларда, сазлыкларда үсәләр. Тамыр системасы көчсез, тамырлары нәзек, жепсыман. Сабагы 20–300 см озынлыкта. Яфраклары чиратлашкан яки жиңсәле, төрле формада (жепсыманнан кин эллипссыманга кадәр); су астындагылары элпәле, үтә күрәнмәле, йөзмәләре — тиречел. Чәчәкләре вак, күрексез, цилиндрсыман, башак чәчәк төркемендә,





Йөзгәлек су кәбестәсе.

су өслегеннән чыгып тора. Жимеше — чикләвекчек. Июнь–августта чәчәк аталар. Жимешләре июль–сентябрьдә өлгәрә. Орлыктан һәм вегетатив юл белән (тамыр бүлбеләрен бүлеп яки ботакларын тамырлатып) үрчиләр. Су кәбестәсе белән су моллюсклары, бөжәкләр, балыклар туклана, куаклыклары — уылдык чәчү һәм яшь балыкларга яшеренү урыны. Кайбер төрләре ондатра, кондыз, су кошлары өчен азык булып тора. 8 төре ТРның Кызыл китабына кертелгән (2016)

СУ ЛАЛӘСЭ, кара: *Төнбоек.*

СУ РЕСУРСЛАРЫ, кулланырга яраклы сулар. ТРда — елга, күл, сусаклагыч, сазлык, буа, жир асты сулары, туфрак дымы, кар капламы сулары. ТР су ресурсларының гомуми күләме (берьюлы куллану запасы) — елга (агым) сулары — 0,26 км³, күл — 0,028 км³, сусаклагыч (Куйбышев, Түбән Кама, Зәй, Карабаш сусаклагычларының тулы күләме) — 70,31 км³, буалар — 3,1 км³, актив су алмашы зоналарындагы жир асты сулары — 2,4 км³. Берьюлы куллану запасыннан тыш су әйләнеше процессында өзлексез яңартылып торучы су ресурсларының запасы бар, аларның төп өлешен жир асты, яңгыр һәм кар сулары тудырган елга агымы тәшкил итә. Күпьяллык күзәтүләр буенча ТР территориясендә формалашкан су агымының уртача еллык күләме 8,1 км³ тәшкил итә. Су ресурслары

ике төрле формада кулланыла: судан файдалану һәм суны куллану. Судан файдалану су объектларыннан суны алмыйча гына бара (гидроэнергетика, су транспорты, балыкчылык, туризм). Суны куллану аны су агымыннан яки жир асты сулары бассейнына әйләндереп кайтмаслык итеп, шулай ук сыйфаты үзгәртелгән суны өлешчә яки тулысы белән су алган урыннан үзгә жиргә кире кайтарырлык итеп алу белән бәйлә. ТРда су куллану күләме якынча елына 1 км³, шул исәптән жир өсте чыганаclarыннан — 0,8 км³ тәшкил итә. Шул ук вакытта жир өсте су объектларына ел саен 0,7 км³ чамасы су кире кайта. Су ресурсларының сыйфат торышын бозмас өчен максатчан чаралар комплексы үткәру мөһим, шул исәптән елгаларга, күлләргә һәм сусаклагычларга пычыранган суларны агызуны туктатуны, ә алга таба сәнәгать предприятиеләрендә суны кабат куллануга күчүне гамәлгә кертәргә кирәк.

СУ ТАЛПАННАРЫ (*Hydracarina*), суда яшәүче акариформалылар отрядынан талпаннар семьялыгы төркеме. Күбесенчә төче сулыкларда яшәүче 2000 гә якин төре билгеле. Аз өйрәнелгән төркем, Татарстан территориясендә төрләренә төгәл саны билгеле түгел. *Hydrachna*, *Hygrobatas*, *Piona* ыруглары вәкилләре еш очрый. Вак (0,2–7 мм) су талпаннары бөтен, түгәрәк гәүдәле, еш кына ачык төстәге калын япма белән капланганнар. 2 пар икеле күзә, йөзү төкчәләре белән капланган 4 пар аягы бар. Барлык сулык типларында: күл, елга һәм күлләвекләрдә очрыйлар. Актив ерткычлар, вак кыскачыклар һәм бөжәк личинкалары юк итәләр. Су талпаннарының личинкалары суда яшәүче бөжәкләрдә яки тешсез әкәм-төкәм куышылыгында паразитлык итәләр. Кара: *Талпаннар* мәкаләсендәге таблицада 2 рәсем.

СУ ТАШУ, ел саен бер үк фасылда елга суының шактый артуы һәм аның нык күтәрелүе; гадәттә, бу вакытта тугайларның су астында калуы күзәтелә. Уртача поясның тигезлек елгаларындагы кебек үк Татарстан елгаларында да су ташу язын кар эрү белән бәйлә. Республиканың көньяк өлешендә уртача алганда 28–30 мартта, төньякта — 4–5 апрельдә башлана, тиң-

Вятка елгасында су ташу.



дәшле рәвештә 27–28 апрельдә һәм 5–7 майда тәмамлана. Апрельдә ТР территориясендә формалашкан ташу агымы уртача айлык агымнан 6–7 тапкыр, кышкы чөлләдәге уртача айлык агымнан 20 тапкырдан артып китә. Су ташу чорында кар сулары агымының уртача күләме 5 км³ яки гомуми еллык агымның 61,9% ын тәшкил итә. Куйбышев сусаклагычы төзелгәнә кадәр су ташу вакытында Идел һәм Кама елгаларының түбән агымында су биеклеге 9–10 м га күтәрелгән. Уртача зурлыктагы елгаларда (Чишмә, Зәй, Зөя һәм башкалар) су биеклеге 4–6 м, кече елгаларда 2–3 м га арта.

СУ ТУРГАЙЛАРЫ (Cinclus), шул ук семьялыктан кошлар ыругы, 5 төре билгеле, Евразия, Төньяк-Көнбатыш Африка, Төньяк Америкада таралганнар. Татарстан территориясендә 1 төре — гади **су тургае** (C. cinclus) бар. Сирәк очып керүче кош. Кышлау вакытында сай сулы һәм тиз агымлы елга ярлары буенда очрый. Гәүдәсенең озынлыгы 14–20 см, канат



Гади су тургае.

жәеме 30 см, авырлыгы 50–70 г. Кара-коңгырт төстә, муены, түше ак. Каурый капламы бик кую, юешланми торган. Томшыгы зур түгел, өскә таба бөгелгән. Канатлары кыска, түгәрәкләнгән. Койрыгы туры, кыска. Аяклары көчле, шактый озын. Су өстеннән түбән, бик кызу оча. Йөзә, суга чума һәм су төбәндә чабып йөри ала. Яннан керешле шарсыман оясын суга якын жирләрдә кора. Тимгелле 5 ак йомырка сала. Умырткасызлар белән туклана.

СУ «ҮГЕЗЛӨРЭ» (Bombina), түгәрәктелеләр семьялыгынан койрыксыз жир-су хайваннары ыругы. 5 төре билгеле, Европада һәм Көнчыгыш Азиядә таралганнар. ТР территориясендә бер төре — **кызыл корсаклы су «үгезе»** (B. bombina) яши. Көннең күп өлешен сулыкларда, яхшы жылытылган сай суларда үткәрә, яр буена эңгер-меңгердә генә чыга. Гәүдәсенең озынлыгы 5–6 см. Аркасы кара яки яшькелт таплы коңгырт-соры, корсагы зәңгәрсу-кара таплы ачык кызыл-сары яки кызыл төстә. Тешләре фәкәт өске казналыкка гына. Теле диск сыман. Күз карасы өчпочмаклы. Йөзү элпәләре алгы очлыгында юк, арт-

кыларында яхшы үсеш алган. Тиресе төерле, ялкынсыну вакытында сабын күбеген хәтерләтүче зәһәр лайла бүлеп чыгара, ул аларны ерткычлардан саклый. Яшәвенен 3 нче елында женис яктан житлегә. Уылдыгын май уртасында чәчә, ана зат су асты үсемлекләренә 20–80 шәрдән өлешләп 300–750 уылдык бөртөгә чәчә. Яшь су «үгезләре» июль ахыры — август башында күренәләр. Күбесенчә су умырткасызлары, аеруча озынборын личинкалары белән туклана. Коры жирдә, кимерүчеләр ояларында, чокырларда кышлый. Табигатьтә 11 елга кадәр яши. ТРның Кызыл китабына кертелгән (2016).



Кызыл корсаклы су «үгезе».

СУ ЧАЯННАРЫ (Nepidae), кандалалар семьялыгы. Дөнья фаунасында 150 гә якын төре билгеле; Татарстан территориясендә — 2: нык сузынky нәзек гәүдәле **чыбыксыман ранатра** (Ranatra linearis) һәм озынча түгәрәк гәүдәле **гади су чаяны** (Nepa cinerea). Агымсыз һәм әкрен агымлы сулыкларда яшиләр. Су төбәндә яки су үсемлекләрендә хәрәкәтләнәләр, начар йөзәләр, алгы аяклары эләктереп алырга җайлашкан. Гәүдәсенең очында һава сулау өчен озын сулыш көпшәсе бар. Суда кышлыйлар. Ерткычлар. Татарстанда Идел-Кама саклаулыгының Раифа урманчылыгы күлләрендә, Куйбышев сусаклагычы култыкларында, Идел һәм Кама елгаларының тугай күлләрендә һәм култыкларында очрыйлар.

СУ ЧӨЧӨГЭ (Nymphoides), кондыз үләнчәләр семьялыгынан күпшәллек су үсемлекләре ыругы. 20 гә якын төре билгеле, Европа һәм Азиядә таралганнар. ТР территориясендә бер төре — **калкан яфраклы су чөчөгә** (N. peltata) бар. Сусаклагычларның сай сулыкларында, элеккеге елга юлларында үсә. 90–150 см биеклектәге үсемлек, буынтыклы шуышма тамырчалы, яфраклары түгәрәк диярлек, эре сары чөчәкләре су өстендә йөзеп йөрүче озын чөчәк сапларындагы чатыр чөчәк төркеменә җыйналган. Яфраклары озын сапта, өске ягы ялтыравыклы. Үсемлекнең суга күмелгән өлешләрендә кара төерләр бар. Июль–сентябрьдә чөчәк ата. Орлыктан үрчи. ТРның Кызыл китабына кертелгән (2016).

СУАЛЧАННАР (Vermes), сузынky гәүдәле түбән төзелешле ике яклы — симметрияле умырткасыз хайваннарның җыелма төркеме. Гәүдәсен кыскартырга һәм шуның ярдәмендә хәрәкәтләнәргә сәләтле тире-мускул капчыгы бар. 20 меңгә якын төре билгеле. ТРда суалчаннарның өч тиби киң таралган: **ясси суалчаннар**, йомры (кара: *Нематодалар*) һәм **божралы суалчаннар**. Ясси суалчаннардан барлык жирдә очрый торган ирекле яшәүче керфекле *планарияләр* —

ерткычлар, иң гади төзелешлеләр, вак кысласыманнар, бөжәк личинкалары белән туеналар. Имгечләр һәм *тасма суалчаннар* (*солитёрлар, каешчалар, тасмачалар, эхинококк*) — хайван һәм кешеләр паразиты. Сулыкларда йомры суалчаннардан *чәксуалчаннар, бөтерелчек суалчаннар* яши, алар исә балык маймычлары белән туклана. *Ыргакбашилар*, нигездә, — кысласыманнар һәм бөжәкләрдә, *аскаридалар, бабасырлар* кыргый һәм йорт хайваннары, кеше эчәклегендә паразитлык итәләр. Божралы *аз төкле суалчаннар* туфракта һәм сулыкларда яшиләр. Куйбышев сусаклагычы төзелгәннән соң, Каспий диңгезеннән күп кенә төкле суалчаннар керә, алар исә төче суда яшәргә яраклашалар. *Яңгыр суалчаннары* һәм быргычыклар органик калдыкларның таркалу процессын тизләтеп файда китерәләр. *Сөлекләр* күп кенә хайваннар өчен азык булып торалар, кайберләре кан суырып балыкларга, кошларга, имезүчеләргә һәм кешеләргә зыян китерәләр.



Гади субуяр.

СУБУЯР (*Hydrocharis*), субуярчалар семьялыгынан күпьяллык су үсемлекләре ыругы. 6 төре билгеле, Европа, Азия, Төньяк Африка, Австралиядә таралганнар. ТР территориясендә бер төре — **гади субуяр** яки бака түшәге (*H. morsusranae*) бар. Барлык районнарда очрый. Агымлы һәм әкрән агымлы сулыкларда үсә. Ботаклары 15–30 см озынлыкта. Сабагы жепсыман. Яфраклары бөтен, сапчыл, яфрак таралгысына жыйналган. Чәчәкләре

бер женесле, эре, ак төстә, озын чәчәк сапларында. Жимеше — жиләксыман. Июльдә чәчәк ата. Горизонталь үскән бәбәкләр ярдәмендә үрчи, алар очында яшь организмнар барлыкка килә. Бөре рәвешендә кышлый, көзен исә алар төпкә төшә, ә язын су өслегенә чыгалар. Халык медицинасында яфрак төнәтмәсе бәвел кудыру чарасы. Аквариум үсемлеге буларак файдаланыла.

СУДАКЛАР, сылалар (*Stizostedion*), алабугалар семьялыгынан. 5 төре билгеле, Евразиядә, Төньяк Америкада таралганнар. Татарстан территориясендә 2 төре — **гади судак** (*S. lucioperca*) һәм **бөрш** очрый. Гади судак сусаклагычларда һәм зур елгаларда тереклек итә. Озынлыгы 60–70 см, авырлыгы 2–4 кг. Гәүдәсе озынча, ян-яктан кысылган, вак тәңкә белән капланган, саңак капкачы тәңкәсез. Судак — өске һәм аскы казналыкларында нык аерылып торучы казык тешле ерткыч. Сырты яшыкелт, корсагы көмешсыман-ак төстә. Гәүдәсенә аркылы коңгырт сызыклар

төшкән. Беренче сырт йөзгеченә нурлары чәнечкеле. Уылдыгын апрель–майда яр бие участкаларына, шулай ук тирән сулыкларга берьюлы чәчә. Үрчемлеге — 150–900 мең уылдык бөртөгә. Женси житлегү чоры — ата балыкларда 5–6, аналарда 6–7 яштә. Башлыча, вак балыклар (кыргыш, жилем балыклар, алабуга, вак балык) белән туклана. Кәсәбәчелек объекты. Кара: *Балыклар* мәкаләсендәгә рәсем.

СУЕРЛАР (*Tetrao*), тавыксыманнар отрядындагы көртлек кошлар семьялыгынан кошлар ыругы. 2 тө-



Гади суер: 1 — ата кош, 2 — ана кош.

ре билгеле, Евразиянең уртача поясындагы урманнарда таралганнар. ТР территориясендә бер төре — **гади суер** (*T. urogallus*) бар, Красный Бор, Бөрсет, Чирмешән, Матюшино, Раифа һәм башка Кама алды һәм Кама арьягы урман массивларында яши. Тавыксыманнар арасында иң зурысы. Гәүдәсенә озынлыгы 60 см га, авырлыгы 4,5 кг га кадәр. Канатларын нык кына кагып шаулап авыр очып китә. Башы зур, яссы, зур сары томшыгының очы ыргаксыман бөгелгән, койрыгы киң руль каурыйлы. Ата кошның аркасы һәм канатлары кара-көрән, түше металлсыман ялтыравыклы кара-яшел, озынча кара каурыйлы «сакалы», күз өстендә шома кызыл табы бар. Ана затлар коңгырт, ак һәм кара чуар. Утрак кош. Жәен — жиләкләр, коры жир моллюсклары һәм лайлачлар, көзен — орлыклар, кышын ылыс, агач бөреләре белән туклана. Язын ата кошлар үзләренең даими гөрелдәү урыннарына йөри башлый. Гөрелдәүнең иң көчле вакыты май башында, йомырка салу чорына туры килә. Ата кош, туй жырын башкаганда, берничә секундка саңгыраулана. Жирдә оялыйлар. Коңгырт тимгелле 8 саргылт-ак йомырка сала. 28–30 көн утыра. Сунарчылык объекты.

СУКАЕШ елгасы, Көнчыгыш Кама арьягында, Ык елгасының сул кушылдыгы. Озынлыгы 15,3 км, бассейнының майданы 86 км². Азнакай районы террито-

риясеннән ага. Елга башы — урман массивында, Зур Сукаеш авылыннан 3 км көньяк-көнбатыштарак, тамагы — Тымытык авылыннан 4 км төньяктарак. Елга башының абсолют биеклеге 220 м, тамагыныкы — 81 м. Су жыелу майданының урманлылыгы 20%. Сукаешның 1,7 һәм 7 км озынлыктагы 2 кушылдыгы бар. Елга челтәренең тыгызлыгы 0,28 км/км². Туенуы катнаш, яртысыннан артыгы кар сулары исәбенә туры килә. Коры елларда елганың түбән агымы кибә һәм су тамагына кадәр барып житми. Бассейнда еллык су агымының уртача күпеллек катламы 122 мм, ташу агымы катламы 65 мм. Язгы ташу март ахыры — апрель башында башлана. Елга ноябрь уртасында туңа. Язын суы каты (6–9 мг-экв/л), кышын һәм жәен бик каты (9–12 мг-экв/л). Гомуми минеральләшүе язын 500–700 мг/л, кышын һәм жәен 1000 мг/л дан күбрәк.

СУКЫР ӘРЛӘННӨР (*Ellobius*), әрләнсыманнар семьялыгынан имезүчеләр ыругы. 4 төре билгеле, Евразиянең урман-дала, дала һәм ярымчүлләрендә таралганнар. Татарстан территориясендә 1 төре — **гади суқыр әрлән** (*E. talpinus*), нигездә, Кама аръягында очрый. Елга үзәннәрендәге далаланган участкаларда, ерым битләрендә яши. Гәүдәсенең озынлыгы 13 см га житә, койрыгы 0,5–2,2 см. Күзләре бик кечкенә. Колак яфраклары юк. Мехы бик йомшак. Өсте кара-коңгырт, корсагы аксыл, ян-яклары көрән-сары төстә. Жир астында яши, өскә сирәк чыга. Жир өстендә ярымай формасындагы туфрак өемнәре калдырып, катлаулы юл системалары төзи. Суқыр тычканнардан аермалы буларак, ояны аяклары белән түгел, ә көчле үсеш алган һәм алга чыгып торган кискеч тешләре яр-



Гади суқыр әрлән.

дәмендә ясый. Ана затлар елга ике тапкыр 3–5 бала китерә. Үсемлекләрнең тамырлары, тамырча һәм суганчалары белән туклана, бакча культураларына зыян китерә.

СУКЫР КАНДАЛАЛАР (*Miridae*), кандалалар семьялыгы. Гәүдәләренең озынлыгы 2–11 мм. Кагыйдә буларак, гадәти күзләре юк (исеме шуннан). Тәне йомшак япмалы. Төрле төстә, күпчелеге яшел. Дөнья

фаунасында 6 меңнән артык төр исәпләнә (кандалалар семьялыгында төрләр саны буенча иң күбе); Россиядә 800 дән артык, Татарстан территориясендә 100 гә якын төре билгеле. Үсемлекләр белән туенучы формалары өстенлек итә, кайберләре аерым бер үсемлек согы белән туенуга махсуслашкан. Йомыркалары үсемлекләрнең сабакларына һәм яфракларына сала. Күп кенә төрләрнең йомыркалары һәм сирәк кенә олы затлар кышлый. Кайберләре елын 2–3 буын бирергә мөмкин. Суқыр кандалаларның күбесе авыл хужалыгы үсемлекләренә, мәсәлән, **чөгендер кандаласы** (*Polymerus cognatus*) чөгендергә, **люцерна кандаласы** (*Adelphocoris lineolatus*) кузаклыларга зарар китерә.

СУКЫР КЫЧЫТКАН, арыслан койрыгы (*Leopogus*), иренчәчәклеләр семьялыгынан күпеллек, сирәк кенә икееллек үләнчел үсемлекләр ыругы. 15 кә якын төре билгеле, Евразиянең уртача поясында таралганнар. Татарстан территориясендә 2 төре бар.



Биш бүлем яфраклы суқыр кычыткан.

Биш бүлемле суқыр кычыткан (*L. quinquelobatus*) бөтен жирдә таралган, буш урыннарда, чүплекләр тирәсендә, ерымнарда, юл буйларында, сулык ярлары буенда үсә. **Дарулы суқыр кычыткан** (*L. cardiaca*) — сирәк төр, Көнчыгыш Кама аръягында һәм Көнбатыш Кама алдында очрый, далаланган сөзәклекләрдә, чүплек тирәләрендә үсә. 30–100 см биеклектәге күпеллек үсемлекләр. Сабагы дүрт кырлы, туры, тармаклы, соры төкчәләр белән капланган. Аскы яфраклары бармаксыман-теленмә, өскеләре — өчәр аерчалы. Чәчәкләре вак, аксыл-шәмәхә яки тонык алсу төстә, ике иренчәле, өске яфраklar куентыгында божрага жыйналган. Жимеше — өч кырлы чикләвекчек. Июнь–июльдә чәчәк аталар. Жимешләре июль–августта өлгерә. Орлыктан үрчиләр. Жир өсте өлешендә флавоноид, гликозид, сапонин, алкалоид, дуллау матдәләре бар. Ике төре дә тынычландыру жыйелмалары составына керә. Баллы үсемлекләр.

СУКЫР ТЫЧКАННАР (Talpa), бөжәк ашаучылар отрядындагы суқыр тычкансыманнар семьялыгыннан имезүчеләр ыругы. 12 төрә билгеле. Евразиядә һәм Төньяк Африкада таралганнар. ТР территориясендә бер төрә — **гади суқыр тычкан** яки Европа суқыр тычканы (*T. europaea*) бар, республиканың барлык территориясендә очрый. Урманнарда, болын, кырларда, яшелчә, жиләк-жимеш бакчаларында яши. Жир асты хайваны. Гәүдәсенә озынлыгы 15 см га кадәр, авырлыгы 100 г чамасы. Гәүдәсе тыгыз, йомры, башы сузынқы, өскә таба кысылган, муены кыска, көчле. Колаклары тышкы колак яфрактарсыз, әмма ишетү аппаратын һәм күзләрен каплаучы тире жыерчыгы бар. Алгы очлыклары кыска һәм көчле, көрәксыман, жир асты юллары казу өчен жайлашкан. Койрыгы юан, зур түгел, күренеп торган кабырчыклы. Аяк табаны һәм борыныннан кала, бөтен гәүдәсә бәрхетсыман куге йон белән капланган, оясында хәрәкәтләнгәндә суқыр тычканнарның йоны теләсә нинди юнәлештә ята. Елга 3 тапкыр йон алыштыра: язын (йоны тулы-



Гади суқыр тычкан.

сынча алышына), жәен (өлешчә), көзен (куе, озын йон үсә). Тар жир асты юлларында артка да, алга да иркен хәрәкәтләнә. Суқыр тычканнарның оясы яфрак, үлән һәм мүк түшәлгән өннән, катлаулы юллар системасыннан гыйбарәт. 100 м² да 40–70 данә суқыр тычкан оясы булырга мөмкин. Суқыр тычканнар, нигездә, яңгыр суалчаннары, бөжәкләр һәм аларның личинкалары, моллюсклар, үрмәкүчләр белән туклана. Кышкы йокыга талмыйлар. Елга бер тапкыр үрчиләр. Язын парлашалар, чагыштырмача 40 көннән балалары (3 тән 9 га кадәр) туа. Суқыр тычканнарның санына һава шартлары: карсыз кыш (туфракның бик тирән туңуы), корылык (яңгыр суалчаннарының туфракның дымлырак катлауларына күчүе сәбәпле), яңгырлар һәм башкалар тискәре йогынты ясыи. Табигый дошманнары: көзән, ас, ябалаклар, елак карчыга һәм башкалар. Корткыч бөжәкләрне, коңгыз личинкаларын һәм башка коңгызларны юкка чыгарып файда китерәләр. Суқыр тычканнарның казу эшчәнлегенә туфракның аэрациясенә һәм дымлануына булышлык итә.

СУЛА елгасы, Көнбатыш Кама алдында, Мишә елгасының уң кушылдыгы. Озынлыгы 23 км, бассейнының мәйданы 115,9 км². Питрәч районы территориясенән ага. Елга башы урман массивында, Иске Шигали авылыннан 7 км төньяктарак, тамагы Питрәч авы-

лыннан 2 км көньяккөнбатыштарак. Елга башының абсолют биеклеге 180 м, тамагыныкы — 57 м. Су жыелу мәйданының урманлылыгы 15%. Суланың 1 дән 3,6 км га кадәр озынлыктагы 10 кушылдыгы бар. Елга челтәренә тыгызлыгы 0,4 км/км². Туенуы катнаш, күбесенчә кар сулары исәбенә. Жир асты сулары белән туену модуле 1–3 л/с·км². Бассейнда еллык су агымының уртача күпәллек катламы 180 мм, ташу агымы катламы 130 мм. Язгы ташу март ахыры — апрель башында башлана. Елга ноябрь уртасында туңа. Елга тамагында суының иң аз вакытындагы уртача күпәллек чыгымы 0,195 м³/с. Язын суы йомшак (1,5–3 мг-экв/л), кышын һәм жәен каты (6–9 мг-экв/л). Гомуми минеральләшүе язын 200–300 мг/л, кышын һәм жәен 700–1000 мг/л.

СУЛЫ елгасы, Көнчыгыш Кама арьягында, Дим елгасының (Ык елгасы бассейны) сул кушылдыгы. Озынлыгы 27,6 км, бассейнының мәйданы 211,1 км². Бөгелмә-Бәләбәй калкулыгы буйлап, Бөгелмә районында ага. Елга башы Надеждино авылыннан 2 км көньяк-көнбатыштарак, тамагы Сулы авылыннан 4 км көньяккөнчыгыштарак. Елга башының абсолют биеклеге 310 м, тамагыныкы — 155 м. Су жыелу мәйданының урманлылыгы 30%. Сулының 1,2 дән 9,1 км га кадәр озынлыктагы 14 кушылдыгы бар, ин зурлары: Липовка (8,4 км) һәм Солдат чишмәсе (9,1 км) — сул кушылдыктар. Елга челтәренә тыгызлыгы 0,38 км/км². Туенуы катнаш, якынча яртысы кар сулары исәбенә туры килә. Жир асты сулары белән туену модуле 5–10 л/с·км². Бассейнда еллык су агымының уртача күпәллек катламы 152 мм, ташу агымы катламы 75 мм. Язгы ташу март ахыры — апрель башында башлана. Елга тамагында суының иң аз вакытындагы уртача күпәллек чыгымы 0,533 м³/с.



Сулы елгасы. Бөгелмә районы.

Язын суы каты (6–9 мг-экв/л), кышын һәм жәен бик каты (9–12 мг-экв/л). Гомуми минеральләшүе язын 700–1000 мг/л, кышын һәм жәен 1000 мг/л дан күбрәк. Сулының уңъяк ярында *Петровка наратлары* ландшафтлы табигать истәлеге урнашкан.

СУЛЫ елгасы, Көнбатыш Кама алдында, Суша елгасының (Кама елгасы бассейны) уң кушылдыгы. Озынлыгы 16,4 км, бассейнының мәйданы 64,1 км². Балык Бистәсе районннан ага. Елга башы Югары Тегермәнлек авылыннан 4 км төньяк-көнбатыштарак, тамагы Күгәрчен авылының көньяк чигендә. Елга башының абсолют биеклеге 140 м, тамагыныкы — 60 м. Су жыелу мәйданының урманлылыгы 15%. Сулының 0,8 дән 5,7 км га кадәр озынлыктагы 6 кушылдыгы бар. Елга челтәренә тыгызлыгы 0,49 км/км². Туенуы катнаш, кар сулары исәбенә шактый күбрәк. Жир асты сулары белән туену модуле 1–3 л/с·км². Гидрологик режимы ташу вакытында су муллыгы һәм жәеннык саегуы белән характерлана. Бассейнда еллык су агымының уртача күпеллек катламы 124 мм, ташу агымы катламы 100 мм. Язгы ташу, гадәттә, апрельнең беренче ункөнлегендә башлана. Елга ноябрь уртасында туца. Елга тамагында суының иң аз вакытындагы уртача күпеллек чыгымы 0,053 м³/с. Язын суы чагыштырмача каты (3–6 мг-экв/л), кышын һәм жәен бик каты (9–12 мг-экв/л). Гомуми минеральләшүе язын 200–300 мг/л, кышын һәм жәен 700–1000 мг/л.

СҮМКА елгасы, Көнбатыш Кама алдында, Идел елгасының сул кушылдыгы. Озынлыгы 37 км, елга башынан Раифа күленә кадәр 16,8 км. Бассейнының мәйданы 386,7 км², Раифа күленә койганда — 184,6 км². Яшел Үзән районы территориясеннән ага. Елга башы урман массивында, Гремячий Ключ авылыннан 1 км көнбатыштарак, тамагы — шәһәр тибындагы Васильево посёлогының көнбатыш чигендә, Кызылъяр авылыннан көньяктарак (жәен Сумка түбән агымында вак күлләргә таркалып кибә, бу вакытта Раифа күленә койган урынын шартлы рәвештә елганың тамагы дип атыйлар). Елга башының абсолют биеклеге 150 м, тамагыныкы — 53 м (Раифа күленә койганда 70 м). Урта агымы — Идел-Кама саклаулыгының Раифа участогы территориясендә. Сумка *Аккул*, *Раифа күле*, *Ильинка күле* аша ага. Елганың түбән агымы Куйбышев сусаклагычының терәү сулары астында калган. Су жыелу мәйданының урманлылыгы 70%. Тугае ике яклы, 70–100 м га кадәр киңлектә. 0,3 тән 10,3 км га кадәр озынлыктагы 7 кушылдыгы бар, иң зурысы — Сопа (уң кушылдык); Сәр-Болак (11,5 км) елгасы шулай ук Сумка бассейнына карый. Елга челтәренә тыгызлыгы 0,26 км/км². Туенуы катнаш, күбесенчә кар сулары исәбенә. Жир асты сулары белән туену модуле 0,25–0,5 л/с·км². Язгы ташу апрельнең беренче ункөнлегендә башлана һәм уртача 1 ай дәвам итә. Бу вакытта уртача су биеклеге яқынча 2 м тәшкитә (максималъ– 3,2 м), су чыгымы 28–30 м³/с ка житә, агым тизлегә — 0,4 м/с. Кыш ахырына бозның



Сумка елгасы.

калынлыгы 50–55 см га житә. Суы бик каты: язын 9–12 мг-экв/л, кышын һәм жәен 20–40 мг-экв/л. Гомуми минеральләшүе язын 300–400 мг/л, кышын һәм жәен 1000 мг/л дан күбрәк. Сумканың тамак өлешендә уңъяк ярда *Сумка соры челән колониясе* зоологик табигать истәлеге урнашкан.

СҮМКА СОРЫ ЧЕЛӘН КОЛОНИЯСЕ, зоологик табигать истәлеге. Куйбышев сусаклагычы Сумка култыгының көнбатыш ярында, Яшел Үзән районының шәһәр тибындагы Васильево посёлогына каршы урнашкан. 1983 елда билгеләнә. Мәйданы 100 га. Соры челәннең яшәу урыны урман массивында, ТРда иң зурлардан санала, 1960 еллардан билгеле. Оялау урыны — карт наратлар (150–200 яшь, биеклеге 30–35 м). 1980 еллар башында 400 дән артык оя исәпләнә.



Сумка соры челән колониясе.

1990 елга колония яңа яшәу урынына (урманның көнчыгыш өлешенә, култыкка яқынрак) күчә. Антропоген (шул исәптән 1996 елдагы урман янгыны) һәм табигый (мәсәлән, 2000 елдагы давыл) факторларга бәйле рәвештә кошлар саны кими. 2000 еллар башына оялар саны кабат торгызыла. Табигать истәлегендә амфибияләренң 3 (кызыл корсаклы су «үгезе», буа һәм күл бакалары), рептилияләренң 3 (житез һәм тереләй тудыручы кәлтәләр, гади тузбаш), кошларның

36 (саз һәм болын карчыгалары, елак карчыга, кара тилгән, чеглок, яр чыпчыгы һәм башкалар), имезүчеләрнең 11 төре (ак түшле керпе, бурсык һәм башкалар) яши.

СУСАК, кырлык куга (*Butomus*), кырлы кугачалар семьялыгынан үсемлекләр ыругы. 2 төре билгеле, Евразиянең уртача поясында таралган. Татарстан территориясендә 2 төре дә очрый. **Чатырлы сусак** (чәчәкле камыш) (*B. umbellatus*) барлык районнарның сулык ярлары буенда, сай сулыкларда, уйсулыктагы сазлыкларда, сазлыклы болыннарда үсә. 50–150 см биеклектәге күпеллек үсемлекләр. Тамырчасы калын, шуышма. Сабагы яфраксыз, түгәрәк. Тамыр яны яфраклары кыяк формасында. Чәчәкләре алсу-ак, чатыр чәчәк төркеменә жыйналган. Жимеше — жыелма табакча. Кырлы куга шактый кечкенә булуы белән аерыла. Июнь–июльдә чәчәк ата. Жимешләре июль–августта өлгөрә. Орлыктан һәм тамырчалардан үрчи. Тамырчасында крахмал, май, сапониннар бар; төнөтмәсе халык медицинасында бәвел кудыру, кақырык куптару, ялкынсынуга каршы чара буларак кулланыла. Декоратив, баллы үсемлек. Ондатра, кондыз, су кошлары өчен азык булып тора.

СУСАКЛАГЫЧ, ясалма сулык, халык хужалыгында файдалану максатыннан суны жыю һәм саклау өчен, гадәттә, елга үзәннәрендә суны тоткарлау корылмалары ярдәмендә төзелә. Елга агымын сәнәгать, авыл хужалыгы һәм коммуналь хужалыклар, гидроэнергетика, су транспорты ихтыяжлары өчен куллану, су басуларга каршы көрәшү өчен хезмәт итә. Күп-

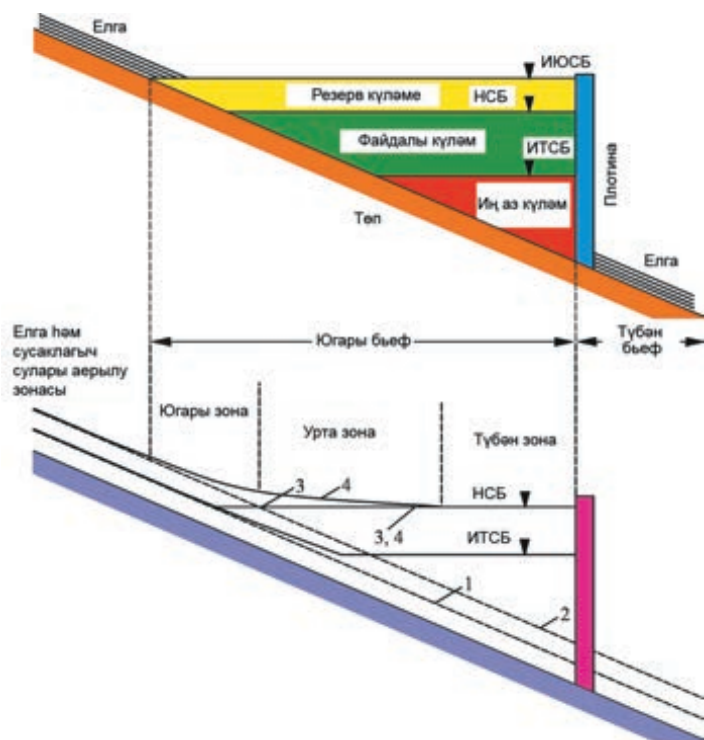

еллык, сезонлы (яки еллык), атналык һәм тәүлеклек көйләүле сусаклагычка аералар. Сусаклагычның су өслеге мәйданы км^2 өлешләрәнән алып берничә мең км^2 га, ә күләме берничә мең м^3 тан йөзләргә км^3 га кадәр тирбәлә. Су өслеге мәйданы 1 км^2 дан яки күләме 1 млн м^3 тан артык булмаган сусаклагычлар, гадәттә, *буа* дип йөртелә. Сусаклагычта: нормаль су биеклегенә (НСБ) — барлык корылмалар яхшы хәлдә булганда плотина озак вакыт тотарга сәләтле иң югары су биеклегенә; көчәйтелгән иң югары су биеклегенә (ИЮСБ) — корылмаларны саклап су ташкынын жибәрү вакытында озак тотымлы торган иң югары су биеклегенә; иң түбән су биеклегенә (ИТСБ) — сусаклагыч һәм корылмалар гадәттәгечә калыңлык иң түбән су биеклегенә. Үле һәм файдалы күләмнәрнең суммасы тулы күләм дип йөртелә.

Төрле елларда (19 йөз уртасыннан башлап) Идел елгасында 9 сусаклагыч булдырыла, шул исәптән Европада иң зурлардан булган Куйбышев сусаклагычы, аның су өслеге мәйданының 50,7% ы исә ТР территориясендә. Кама елгасындагы 3 сусаклагычның иң зурысы — *Түбән Кама сусаклагычы*. Ул 1978 елда Чаллы шәһәре янында Түбән Кама ГЭСы плотинасы корылгач барлыкка килә. 1957 елда Дала Зәе елгасы бассейнында ТРның көньяк-көнчыгыш районнарындагы нефть чыгару һәм сәнәгать предприятиеләрен су белән тәэмин итү өчен *Карабаши сусаклагычы*, ә 1963 елда Зәй ГРЭСын су белән техник тәэмин итү өчен *Зәй сусаклагычы* төзелә. Авыл жирлекләрендә сугару, балык һәм су кошлары үрчетү максатыннан, шулай ук хужалык кирәк-ярагы өчен кече елгаларда буалар коралар.

Сусаклагычлар төзү елганың *гидрологик режимын* үзгәртә. Тирәнлек шактый гына арта, су алмашу берничә тапкыр кими, температура һәм бозлану режимы үзгәрә. Зур сусаклагычларның яр биеклегендә (3–10 км га кадәр) климатта үзгәрешләр күзәтелә (тәүлеклек һәм еллык температураның салмаграк үзгәрүе, һаваның югары дымлылыгы). Киңрәк урыннарда жил барлыкка китергән дулкыннарның биеклегенә 3 м га житеп артып та китәргә мөмкин. Кайбер химик кушылмаларның — азотлы, фосфорлы һәм башкаларның концентрациясе арта. Биомассалар тизрәк барлыкка килә, суның «чәчәк атуы» күзәтелә һәм башкалар. Флора һәм фаунаның төр составы үзгәрә. Балыкларның уылдык чөчү шартлары һәм тугай болыннарында үләннәрнең үсүе кискен төстә начарлана, кайвакыт сусаклагыч төбеннән торф калкып чыгу сәбәпле, йөзеп йөрүче торф утраулары барлыкка килә. Яр биеклекләре һәм файдалы казылма чыганаclar су астында кала, еш кына сазлыклараналар, ярлар юыла (кара: *Абразия*). Урнашкан икътисади, транспорт һәм башка элементлар, санитар-гигиена һәм балык промыселы шартлары үзгәрә. Шулай ук сусаклагыч төбен су астында калдыру өчен эзерләргә кирәк (урманнардан чистарту, булган сәнәгать калдыкларын, тарихи ядкәрләрен чыгару һәм башкалар). Әһәмиятле объектларны һәм кыйммәтле авыл хужалыгы

жирлөрөн саклау өчен территорияләрне инженерлык саклау чаралары (дамба, дренажлар корыла, яр ныгыту эшләрә башкарыла һәм башкалар) үткәрелә.

СУСАРЛАР (Martes), сусарсыманнар семьялыгынан имезүчеләр ыругы. 6 төре билгеле. Евразия һәм Төньяк Америкада таралганнар. ТР территориясендә 2 төре бар: **урман сусары** (*M. martes*) республиканың барлык территориясендәге урман массивларында очрый, агач куышларында, тиен һәм зур кош ояларында яши; **таш сусары** (*M. foina*) — Идел алдында, куаклыктар арасында, ерым, сызаларда, торак пунктлар янында яши; ояларын ташлар арасында кора. Гәүдәсе озынча, 35–45 см га кадәр, аяклары кыска, койрыгы йөнтәс, 9–13 см озынлыкта, авырлыгы 1,6 кг га кадәр. Ана сусарлар аталарына караганда кечерәк. Танавы очлы. Колаклары шактый зур, өчпочмак формасында диярлек, очында түгәрәкләнгән. Урман сусарының кышкы йоны куге, йомшак, аксыл һәм коңгырт төстә;



Урман сусары.

муенында зур сары тап бар. Таш сусарының йоны тупасрак, бик куге түгел, төсе аксылрак, муенындагы тап ак төстә, аяклары берәз төкчәле, койрыгы озынрак. Сусарлар хәрәкәтчән һәм бик житезләр, шома агач кәүсәләре буйлап үрмәли алалар. Яхшы йөзәләр. Күбесенчә энгер-меңгердә һәм төнлә активлар. Нигездә, тычкансыман кимерүчеләр, шулай ук тиеннәр, төрле кошлар, бөжәкләр, кайвакыт урман жиләкләре белән тукланалар. Сусарларның кушылу чоры июль–августта; апрель–майда 2 дән 8 гә кадәр (гадәттә, 3–5) бала китерә. Яшәвенә икенче елында женси яктан житлегә. 14–16 ел яшиләр. Урман сусары — лицензияле сунарчылык объекты. Таш сусары ТРның Кызыл китабына кертелгән (2016).

СУСАРСЫМАННАР (Mustelidae), ерткычлар отрядындагы имезүчеләр семьялыгы. 24 ыругны, якынча 70 төрне үз эченә ала. Евразия, Америка, Африкада таралганнар. ТР территориясендә 11 төре бар. Урман, бакча, кырларда, елга үзәннәрендә яшиләр. Гәүдәләре озынча, сыгылмалы, тар өннәргә һәм ярыкларга үтү өчен яраклашкан. Аяклары кыска. Очлыклары биш

бармаклы. Кайбер төрләрнең койрык астында исле сыекча бүлөп чыгаручы үзенчәлекле бизләре бар. Тиресе юка куге йон белән капланган. Сусарсыманнар — житез, хәрәкәтчән хайваннар, сизү органнары яхшы үскән. Жир өстендә яшәү рәвеше алып баралар (ләтчә, таш сусары, ас), оялар казылар (бурсык), агачлар буйлап яхшы хәрәкәтләнәләр (урман сусары), кайберләре су янында яшиләр (кама, чәшке). Вак имезүчеләр, кошлар, бакалар, шулай ук жиләкләр һәм башкалар белән тукланалар. Кушылу чоры июль–августта, балалары (2–10) апрель–майда туа. Яшәвенә икенче елында женси яктан житлегә. Сасы көзән, да ла көзәнә, Америка чәшкесе, урман сусары, бурсык — сунарчылык объекты. Таш сусары, Европа чәшкесе, кама ТРның Кызыл китабына кертелгән (2016).

СУСӘНӘК (Crypsis), кыякчылар семьялыгынан үләнчел үсемлекләр ыругы. 15 ләп төре билгеле, Евразия һәм Африканың уртача һәм субтропик пояларында таралганнар. ТРда 2 төре бар: **камышсыман сусәнәк** (*C. scoenoides*) һәм **төлкекойрыксыман сусәнәк** (*C. alopecuroides*). Ике төре дә — 5–30 см биеклектәге берьялык үсемлекләр. Идел һәм Каманың ачык, комлы елга китерелмәләрендә очрыйлар. Яссы яки буйга йомылган яфрактары жиргә жәелгән. Тамыр системасы чук. Чәчәк төркеме — башаксыман себеркәч. Башакчыктары бер чәчәкле, ян-яктан нык кысылган. Жимеше — бөртектә. Май–июньдә чәчәк аталар. Орлыктан үрчиләр. Камышсыман сусәнәк ике өске яфрактарының нык кабарынкы жинсәле булуы белән аерыла. Терлек азыгы (казлар, үрдәкләр яратып ашый).

СУСӨЯРЛӘР (Hydrophilidae), төрләчә тукланучылар асотрядынан коңгызлар семьялыгы. Дөнья фаунасында 2000 нән артык төре билгеле, Татарстанда — 5. 3 төркемгә бүленәләр: 1) су асты үсемлекләре буенча шуышучылар, начар йөзәләр; 2) аяклары йөзүгә жайлашкан яхшы йөзүчеләр; 3) тирестә яшәүчеләр. Сусөярләрнең гәүдәсе йомыркасыман яки озынча түгәрәк, өсте — нык кабарынкы, асты яссы. Коңгызлар таркала баручы үсемлек матдәләре белән туеналар. Күкәйләрен су өслегендә яки үсемлеккә беркетелгән кузыда сала, кайвакыт ана зат кузыны бүксәсендә йөртә. Личинкалары — ерткычлар. Дымлы жирдә курчакланалар. Татарстан территориясендә сусөярләрнең түбәндәге төрләре аеруча билгеле. **Зур караңгы сусөяр** (*Hydrogus piceus*) — семьялыкның иң зур вәкиле (гәүдә озынлыгы 34–47 мм), зәйтүнсыман яшел төсмерле кара, жирән мыекчыклы; **зур кара сусөяр** (*H. attrimus*) 32–40 мм озынлыкта, кара, коңгырт-кара мыекчыклы. Язын коңгызлар личинкаларының үсеше өчен яраклы сулыклар эзләп актив хәрәкәтләнә. Суда активлыгы түбән, күбрәк үсемлекләр буенча хәрәкәтләнә, еш кына, һава сулау өчен, су өслегенә чыга. Личинка күбесенчә вак моллюсклар белән туена, шулай ук балык маймычлары юк итә. **Кече сусөяр** (*Hydrophilus caraboides*)

14–18 мм озынлыкта, кара. Яхшы йөзә. Ике төрә дә агымсыз яки өкрен агымлы сулыкларны өстен күрә. Сыер тизәгендә *Sphaeridium scarabaeoides* очрый. Зур караңгы сусояр һәм зур кара сусояр ТРның Кызыл китабына кертелгән (2016). Кара: *Коңгызлар* мәкаләсендәге таблицада 6 рәсем.

СУСЫН, ирис, кылыч уты, (*Iris*), сусынчалар семьялыгыннан күпеллек үләнчел үсемлекләр ыругы. 260 тан артык төрә билгеле. Төньяк ярымшарның уртача һәм субтропик поясларында таралганнар. ТР территориясендә 4 төрә бар. **Яфраксыз кылыч уты** (*I. aphylla*), **тәбәнәк сусын** (*I. pumila*) ташлы тау битләрендә үсәләр; **су сусыны** (сары сусын) (*I. pseudacorus*), **Себер кылыч уты** (*I. sibirica*) — уйсу сазлыкларда, сазлыкланган болынарда һәм сулык ярлары буенда үсә. 100 см биеклектәге кыска тамырчалы үсемлек. Сабагы туры, шома. Яфраклары кыяк, ике рәтле, жилпәзәсыман таралгыда. Чәчәкләре аз чәчәкле чәчәк төркемендә, сирәк кенә берле, сарыдан ачык шәмәхә, аксыл, жете кызыл шәмәхәгә кадәр. Жимеше — күп орлыклы озынча тартмачык. Май–июндә чәчәк аталар. Орлыклары августта өлгәрә. Вегетатив юл белән һәм орлыктан үрчи. Тамырчасында гликозид, дуллау матдәләре, органик кислоталар бар.



Су сусыны.

Кайбер сусынның тамырчаларыннан исле эфир мае алалар, ул медицинада һәм парфюмериядә файдаланыла. Халык медицинасында сусын тирлэткеч, какрык куптару һәм эч йомшарту чарасы буларак кулланыла. Баллы үсемлекләр. Йорт яны һәм бакча участокларында чыгышы белән Урта диңгез буеннан булган **гибрид сусын** (*I. hybrida*) декоратив үсемлек буларак үстерелә. Аның 3 меңнән артык сорты теркәлгән. Яфраксыз кылыч уты һәм Себер кылыч уты ТРның Кызыл китабына кертелгән (2016).

СУУЛЧӘРЛӘР, кандалалар семьялыгы төркеме: суулчәрләр (*Gerridae*), чыбыксыман суулчәрләр (*Hydrametridae*), велиидлар (*Veliidae*). Дөнья фаунасында 300 гә якын төрә исәпләнелә, аларның күбесе тропикларда; кайберләре ачык океаннарда яши. Россиянең Европа өлешендә 23, Татарстанда 3 төрә билгеле. **Каты япмалы суулчәр** (*Gerris thoracicus*) күл тибындагы сулыкларны өстен күрә. Суда яши, су өслегеннән арткы һәм урта аякларында (исеме шуннан алынган) тиз шуыша, алгы аякларын корбанын эләктөрү өчен куллана. Ерткычлар. Су өслегеннән очып баручы вак бөжәкләрне аулуй, житез генә сикереп аларны тотар; шулай ук дафнияләр, озынборын һәм башка бөжәк личинкалары белән туклана, аларны исә озын хортумчыгы белән эләктөрә. Яр буе үсемлекләре арасында коры жирдә кышлый.

СУҮСЕМНӨР (*Algae*), су мохитендә яшәүче түбән төзелешле үсемлекләр төркеме, кайбер төрләре туфракта һәм аның өслегендә, кыяларда, агач кәүсәләрендә һәм башка жир өсте биотопларында яшәргә жайлашканнар. Суүсемнәр — үсемлекләр дөньясының борынгы вәкилләре, якынча 1,5 млрд ел элек барлыкка килгәннәр. Составында фотосинтез процессы бару өчен кирәкле пигментлары бар һәм мөстәкыйль рәвештә органик матдәләр ясарга сәләтле. Беркүзәнәкле (хлорелла, хламидомонада), колониаль (вольвокс), күпкүзәнәкле (спирогира, ламинария) организмнар. Катламадан (таллом) торалар, органнарда һәм тукымаларга бүленмиләр. Таллом барлыкка китерүче күзәнәкләр целлюлоза һәм пектин матдәләрдән торучы каты стенка белән капланган. Күзәнәк пигментлары бер яки берничә төш һәм хроматрофлардан (пастидлар) тора. Төп туклану ысулы — автотроф, эмма гетеротроф туклану да очрый. Женси һәм женсиз булмаган (бүленеп) юл белән үрчи. Суүсемнәрнең 12 бүлгеге бар: зәңгәрсу-яшел, саргылт-яшел, яшел, алтынсу, алтынсу-кызыл, көрән, харалар, эвгленалар һәм башкалар, барлыгы 30 меңгә якын төрә билгеле. ТР территориясендә — 10 бүлек. Куйбышев сусаклагычында суүсемнәрнең 1300 дән артык төрә, төрчәсе һәм формасы ачыкланган. *Кремнийлы суүсемнәр* һәм зәңгәрсу-яшел суүсемнәр киң таралган. Кече елга һәм күлләр фитопланктонында төрләрнең саны сизелерлек кими, кремнийлы һәм яшел (хлорококк) суүсемнәр өстенлек итә.

Суүсемнәр сулыкларда кислород һәм органик матдәләр хасил итүдә беренчел рольне уйныйлар, сулыклардагы бөтен хайваннар дөньясы алар исәбенә яши. Туфрак барлыкка килү процессында катнашалар. Бик нык үрчегән очракта, суның «чәчәк атуына» сәбәпче булалар, шуның аркасында балыкларга һәм башка су хайваннарына яшәү кыенлаша. Суүсемнәр аксым, углевод, витамин һәм микроэлементларга бай, аларның кайберләре азык продукты (мәсәлән, хлорелла) булып тора.

Ашлама, терлек азыгы буларак кулланыла. 11 төрә ТРның Кызыл китабына кертелгән (2016).

СҮШКА елгасы, Көнбатыш Кама арьягында, Актай елгасының (Идел елгасы бассейны) сул кушылдыгы. Озынлыгы 14,4 км, бассейнының майданы 106,1 км². Идел арьягы түбәнлегеннән, Спас районында ага. Елга башы Ямбақты авылыннан көньяктарак, тамагы Вожи авылыннан көнчыгыштарак. Елга башының абсолют биеклегә 100 м, тамагыныкы — 53 м. Су жыелу майданының урманлылыгы 10%. Сушканың 2,7 км озынлыктагы кушылдыгы бар. Елга челтәренен тыгызлыгы 0,16 км/км². Туенуы катнаш, дүрттән өч өлеше кар сулары исәбенә туры килә. Жир асты сулары белән туену модуле 0,1–0,25 л/с·км². Бассейнда еллык су агымының уртача күпеллек катламы 60 мм, ташу агымы катламы 44 мм. Язгы ташу март ахыры — апрель башында башлана. Елга ноябрь уртасында туңа. Елга тамагында суының иң аз вакытындагы

уртача күпәллек чыгымы 0,058 м³/с. Кору елларда елга, плёслы күлләр тезмәсенә таркалып, бөтен озынлыгына диярлек кибә. Язын суы чагыштырмача каты (3–6 мг-экв/л), кышын һәм жәен бик каты (12–20 мг-экв/л). Гомуми минеральләшүе язын 100–200 мг/л, кышын һәм жәен 400–500 мг/л.

СҮСӘН (*Aperaspicaventi*), кыякылар семьялыгынан берьяллык үләнчел үсемлек, чүп үлән. 5 төре билгеле. Европа һәм Көнбатыш Азиядә таралганнар. Татарстан территориясендә 1 төре — **гади сүсән** (*A. spicaventi*) барлык төбәкләрдә, яткын жирләр, болынар, күтүлкләр, сөзәкләрдә, көзгә, бигрәк тә арыш чөчүлкләрендә таралган. Чук тамырлы. Сабаклары туры, шома, 25–100 см һәм аннан да биегрәк, еш кына көчле куаклык барлыкка китерә. Яфраклары сызыклы, киңлеге 5 мм га кадәр, ясси. Июль–августта чәчәк ата һәм жимеш бирә. Чәчәк төркеме — таралучан яисә жыелма себеркәч, озынлыгы 25–30 см, очлы кытыршы ботакчыклар белән. Башаклары вак, бер чәчәккә, кылчыклы, аксыл шәмәхә һәм яшел төстә. Жимеше — ялангач тар очлы бөртекчә. Орлыктан үрчи. Бер үсемлек 16 меңгә кадәр орлык бирә, алар туфракта 5 елга кадәр саклана. Жәй көне яисә шул ук елның көзүндә тишелеп чыга. Терлек азыгы буларак әһәмиятсез үсемлек.

СЫЕРКОЙРЫК (*Verbascum*), сыражчалар семьялыгынан үләннәр һәм ярымкуаклар ыругы. 350 гә яқын төре билгеле, Евразия, Төньяк Африкада һәм, үтеп кергән үсемлек буларак, Төньяк Америкада таралган. ТР территориясендә 6 төре бар. **Себеркәчле сыеркойрык** (*V. lychnitis*), **кара серкәчле сыеркойрык** (*V. nigrum*), **гади сыеркойрык** яки аюколак (*V. thapsus*) барлык районнарда киң таралган. **Маршалл сыеркойрыгы** (*V. marschallianum*), **куе чәчәкле сыеркойрык** (*V. densiflorum*), **шәмәхә сыеркойрык** (*V. phoeniceum*) — республика флорасы өчен сирәк төрләр. Комлы туфракта, урман аланнарында, болын-



Шәмәхә сыеркойрык.

нарда, елга ярлары буенда үсәләр. 2 м биеклектәге ике һәм күпәллек үсемлекләр. Сабагы берле, туры. Яфраклары бөтен, чиратлашкан, озынча түгәрәк, тамыр янындагылары — таралгыда. Чәчәкләре сары, кызыл,



Себеркәчле сыеркойрык.

ак, катлаулы чук чәчәк төркемендә. Жимеше — күпсанлы көрән вак орлыклы түгәрәк-йомыркасыман тартмачык. Июнь–августта чәчәк ата. Жимешләре август–сентябрьдә өлгәрә. Орлыктан үрчи. Чәчәкләрендә сапонин, флавоноид, шикәр, кумарин, лайлалы матдәләр, каротин бар. Халык медицинасында чәчәк тажчыклары төнәтмәсе кақырык куптару чарасы буларак кулланыла. Кипкән яфракларын терлекләрнең яраларына сибәләр. Күп кенә төрләре баллы. Кара серкәчле сыеркойрык һәм себеркәчле сыеркойрык — чүп үләннәр.

СЫЕРЧЫКЛАР, сыерчык кошлар (*Sturnidae*), чыпчыксыманнар отрядындагы кошлар семьялыгы. 110 га яқын төре билгеле, башлыча, Көнчыгыш ярымшарның тропик һәм субтропикларында таралганнар. Татарстан территориясендә 2 төре бар. **Гади сыерчык** (*Sturnus vulgaris*) барлык районнарда да очрый. Март ахыры — апрель башында очып килә. Торак пунктларда, ара-тирә урман буйларында һәм елга тугайларында яши. Уртача зурлыктагы кош. Каурый капламы куге, каты, металлсыман төсмерле кара, каурый очлары аксыл чуар. Томшыгы нәзек, сары, аз гына аска бөгелгән. Аяклары көчле. Кызу адымнар белән хәрәкәт итә. Тиз, туры оча, жилпенеп очуы «йөзеп очу» белән чи-



Гади сыерчык.

ратлаша. Агач куышларына, эзер ояларга парлашып яки колония булып оялылар. 5–7 зәңгәр йомырка сала. Жәен күчмә яшәү рәвеше алып бара, бөжәкләр шул исәптән май һәм июнь коңгызлары, кара коңгызлар, филчекләр, күбәләкләр һәм аларның гусеницалары, шулай ук жимешләр һәм орлыклар белән туклана. Сентябрь–октябрьдә кышлар өчен очып китә. **Ал сыерчык** (*Pastor roseus*) — очып керүче сирәк төр. Башы бүрекчәле, канат һәм койрыгы кара, калган каурыйлары ал төстә. Нигездә, саранчалар белән туклана.

СЫЗÁ (балка), тау битләрендә кар һәм яңгыр сулары белән юылу (эрозия) нәтижәсендә барлыкка килүче үзән. Ерымнан кәсләнгән, еш кына куаклык һәм урманнар белән капланган сөзәгрәк битләүләре белән аерыла. Сызаларның озынлыгы — йөз метрдан берничә километрга, тирәнлеге — берничә дистә метрларга кадәр. Үләннәр белән каплану нәтижәсендә үсүдән тукталган ерымнарда тар төпле һәм чагыштырмача



Сыза. Олы Яклы елгасының уңъяк сөзәклегә.

текә битле яшь сызалар барлыкка килә. Киң һәм жиңелчә батынкы яки яссы төпле борынгы сызалар бозлык алды чоры климаты һәм мәңгелек туңлык шартларында солифлюкация процесслары барышында формалашкан, өлешчә комсыл балчык һәм вакланган таш юылудан, шулай ук грунт агудан ясалган. Урман кискәндә һәм жир сөргәндә вакытлыча аккан сулар сыза төбөндә чокырлар һәм икенчел ерымнар хасил итә. Жир асты сулы горизонтлар ачылганда, сызалар елга үзәннәренә әйләнә. ТР территориясә, аеруча аның калкулыклары гомуми озынлыгы 39,1 мең км һәм уртача тыгызлыгы 0,58 км/км² булган тыгыз сыза чөлтәре белән ергаланган, бу исә ерым чөлтәренең озынлыгын һәм тыгызлыгын 2,7 һәм елга чөлтәрен 1,8 тапкыр узып китә. Идел, Кама, Вятка, Чишмә, Зәй, Зөя һәм башка елга үзәннәренең биек уңъяк текә битләүләрен сызаның аеруча тыгыз һәм тирән чөлтәре кискәли. Сызалар буалар кору, көтүлекләр, бакчалар үстөрү өчен файдаланыла.

СЫЗГЫРАК ЧЫПЧЫКЛАР (*Bombucilla*), сызгырак кошлар семьялыгыннан кошлар ыругы. 3 төре бил-



Гади сызгырак чыпчык.

геле, Евразиядә, Төньяк Америкада таралганнар. Татарстан территориясендә 1 төре — **гади сызгырак чыпчык** (*B. garrulus*) бар. Күчеп йөрүче, ара-тирә кышлаучы төр. Бик күптөрле агач-куак биотопларында, шәһәр парклары һәм бакчаларында яши. Гәүдәсенең озынлыгы 15–18 см, авырлыгы якынча 60 г. Каурый капламы йомшак, алсу-соры төстә, канатлары кара, сары һәм ак буйлары бар, койрыгы аркылы сары каймалы. Башы кызгылт-коңгырт каурыйлы зур кушшы бүрекчәле. Койрыгы кыска. Томшыгы жиңелчә бөгелгән, киң төпле, очында кечкенә ыргаклы. Чутырдавы еш-еш, көйлә. Сызгырак чыпчыклар тиз, жинел, дулкынсыман очалар. Ояларын агачта коралар. Кара-коңгырт тимгелле 3–7 зәңгәрсү-соры йомырка салалар. Жиләкләр, миләш, алма, гөлжिमеш, дүләнә жимешләре, шулай ук очып барганда элөктереп алган бөжәкләр белән тукланалар. Сызгырак чыпчыклар күп кенә үсемлекләренчә таралуына булышлык итәләр.

СЫҢАР ЧӘЧӘК (*Moneses*), каеш яфракчалар семьялыгыннан күпъяллык үләнчел үсемлекләр ыругы. Бер төре — **әре чәчәкле сыңар чәчәк** (*M. uniflora*). Евразиядә, Төньяк Америкада очрый; Татарстан территориясендә — Идел-Кама саклаулыгының Раифа участогында һәм Түбән Кама милли паркында. Мүкле, ылыслы урманнарда үсә. 5–10 см биеклектәге үсемлек. Тамырчасы нәзек, шуышма. Сабагы шома, кабыргалы. Яфраклары таралгыда, сабак төбөндә тыгыз урнашкан, түгәрәк йомыркасыман яки түгәрәк формада, төбөндә чөйсыман тарайган. Чәчәге сабак очында, берле, иенке, хуш исле. Тажы ак, киң итеп ачылган. Жимеше — шарсыман тартмачык. Июнь–июльдә чәчәк ата (ел саен түгел). Жимешләре августта өлгәрә. Үсемлек тамырларындагы өстәмә бөреләре ярдәмендә янадан үсеп чыга. Жимеш биргәннән соң, үсемлекнең жир



Әре чәчәкле сыңар чәчәк.

өсте өлеше үлэ. Декоратив үсемлек. ТРның Кызыл китабына кертелгән (2016).

СЫРАҖЖ, шештамыр (*Scrophularia*), сыражчалар семьялыгынан бер-, ике- һәм күпеллык үләнчел үсемлекләр, сирәк кенә ярымкуаклар ыругы. 150 гә якын (башка мәгълүматлар буенча 300 гә кадәр) төре билгеле, Төньяк ярымшарның уртача поясында



Төерле сыраж.

таралганнар. ТР территориясендә 2 төре — **төерле сыраж** (*S. podosa*) барлык районнарда очрый, **күлгә сыражы** (*S. umbrosa*) — югала баручы төр. Урманнарда, куаклар арасында, болыннарда, яр һәм инеш буйларында үсә. 30–120 см биеклектәгә күпеллык үсемлекләр. Тамырчасы бүлбесыман. Сабагы туры, шома, 4 кырлы. Күлгә сыражының сабак кырлары канатлы. Яфраклары озынча йомыркасыман, пычкы читле, аскылары — каршыдаш, өскеләре — чиратлашкан. Чәчәкләре вак, яшыкелт-коңгырт, себеркәч чәчәк төркеменә жыйналган. Жимеше — ике капкачлы күп орлыклы тартмачык. Май–сентябрьдә чәчәк аталар. Жимешләре июнь–октябрьдә өлгерә. Орлыктан үрчиләр. Төерле сыражның тамырчасы һәм бүлбеләрендә алкалоид, йөрәк гликозидлары, сапонин, органик кислоталар бар; халык медицинасында су төнәтмәсе бәвел кудыру, тир чыгару, ялкынсынуга каршы, яра төзәтү чарасы буларак кулланыла. Баллы, агулы үсемлекләр. Күлгә сыражы ТРның Кызыл китабына кертелгән (2016).

СЫРАЖЧАЛАР (*Scrophulariaceae*), ике өлешле үсемлекләр семьялыгы. Нигездә, бер- һәм күпеллык үләннәр, сирәк ярымкуаклар, куаклар һәм агачлар. 200 дән артык ыруг һәм 3 меңгә якын төре билгеле, бөтен Жир шарында, күбесенчә Төньяк ярымшарның уртача поясында таралганнар. ТР территориясендә 15 ыруг һәм 59 төр бар. Үләнчел үсемлекләр. Яфраклары чиратлашкан, каршыдаш яки әвернә торышлы, гади, бөтен, төпчек яфрактарсыз; Пётр әвер-

нәсе яфраклары калын, тәңкәсыман. Чәчәкләре ике жәнәсле, төзек булмаган формада, оч яки куентылы чәчәк төркемендә, яисә берле һәм яфрак куенында. Касәсе тоташып үскән 4–5 касә яфракчыгынан тора. Таж — тоташ яфракчыклы, көпчәксыман, көпшәле яки аерчалы 4–5 (яушан, сыеркойрык) яфракчыклы, еш кына ике иренчәле (баллы чәчәк), капчыксыман чыгынтылы яисә нектарлы озын таж орысы булган киң кыңгыраулы. Чәчәкләре сары, сирәк кенә шәмәхә. Жимеше — ике капкач белән ачылуы ике оялы тартмачык. Орлыклары эндоспермалы. Сыражчалар арасында ярымпаразитлар (күгәрчен бүреге, күз уты, шөлдәрут һәм башкалар), паразитлар (Пётр әвернәсе), дару (уймак чәчәк, күз уты, саз тубалагы, дарулы бизгәк үләнә һәм башкалар), баллы (төерле сыраж, сырлы күз уты, баллы чәчәк), декоратив (шәмәхә чәчәк, терлек азыгы (яушанның кайбер төрләре) үсемлекләре очрый. Эре чәчәкле уймак чәчәк, саз тубалагы, скипетрсыман тубалак, күлгә сыражы ТРның Кызыл китабына кертелгән (2016).

СЫРГАТАШ (*Alyssum*), әвернә чәчәкеләр семьялыгынан бер- һәм күпеллык үләнчел үсемлекләр ыругы. 150 гә якын төре билгеле, Европа һәм Азиядә таралганнар. ТР территориясендә 6 төре бар, извествеле көньяк тау битләрендә, нигездә, республиканың көньяк-көнчыгышында үсәләр. Аеруча **вак чәчәкле сыр-гаташ** (*A. parviflorum*) киң таралган. **Чүл сыр-гаташы** (*A. desertorum*) — читтән кергән үсемлек, Кама елгасыннан төньяктарак очрый. Соры яки соры-яшел төстә (күп санлы йолдызсыман төкчәләр), 5–30 см озынлыктагы күтәрелмә яки ятма сабаклы. Яфраклары йомырка, ланцетсыман, аскылары — кыска сапларда, өскеләре — утырма. Чәчәкләре күбесенчә сары төстә, чукка жыйналган. Жимеше — ике капкачлы озынча түгәрәк кузакчык. Апрельдән июльгә кадәр чәчәк аталар. Орлыктан, ботаклардан үрчиләр. **Касәле сыр-гаташ** (*A. calycinum*) халык медицинасында — кақырык куптару чарасы. **Бөрмәле сыр-гаташ** (*A. tortuosum*) — декоратив үсемлек. Бөрмәле сыр-гаташ һәм **Лена сыр-гаташы** (*A. lenense*) ТРның Кызыл китабына кертелгән (2016).



Лена сыр-гаташы.

СЫРЛАН (*Lappula*), кыярчалар семьялыгыннан бер-һәм икееллык үләнчел үсемлекләр ыругы. 55 ләп төре билгеле, күбесенчә Төньяк ярымшарның уртача поясында таралганнар. ТР территориясендә 2 төре бар. **Тырпайган сырлан** (*L. squagrosa*) республиканың барлык территориясендә очрый, **иенке сырлан** (*L. rartula*) — Идел алдының көньяк өлешендә. Кору тау битләрендә, елга ярларында, юл буйларында, аланнарда үсәләр. 10–50 см биеклектәге үсемлек. Яфраклары чиратлашкан, кыяк-ланцетсыман, сабагы кебек каты төкчәләр белән капланган. Чәчәкләре зәңгәр, вак, ике женесле, бөтеркә чәчәк төркеменә жыелган. Жимеше — чикләвекчек, ике рәт эләктергеч белән капланган, алар исә хайван йонына һәм кеше киemenә ябыша. Шулай итеп жимеше ерак араларга күчә. Сырлан май–августта чәчәк ата. Жимешләре июнь–сентябрьдә өлгәрә. Чүп үләннәр.

СЫРМАВЫК (*Asperula*), мареначалар семьялыгыннан бер- һәм күпеллык үләннәр, ярымкуакчыклар ыругы. 90 га якын (башка мәгълүматларга караганда, 200 гә кадәр) төре билгеле, Евразия, Төньяк Америка һәм

Төньяк Африкада таралганнар. Татарстан территориясендә 2 төре: **кытыршы сырмавык** (*A. exasperata*) һәм **кыя сырмавыгы** (*A. petraea*) бар. Көнчыгыш Кама аръягында очрыйлар. Акбурлы тау битләрендә һәм мергел катламнары киселешендә үсәләр. 5–25 см биеклектәге ярымкуакчыклар. Тамырчасы — шуышма. Сабагы шома, 4 кырлы. Яфраклары бөтен, божрада. Чәчәкләре вак, ак, кызыл яисә алсу төстә, себеркәч чәчәк төркемендә. Тажы көпшәле бүрәнкә сыман яки кыңгыраулы. Жимеше — орлыкча. Июнь–августта чәчәк аталар. Жимешләре август–сентябрьдә өлгәрә. Орлыктан һәм вегетатив юл белән үрчиләр. Декоратив, баллы үсемлекләр. Кытыршы сырмавык ТРның Кызыл китабына кертелгән (2016).



Кытыршы сырмавык.

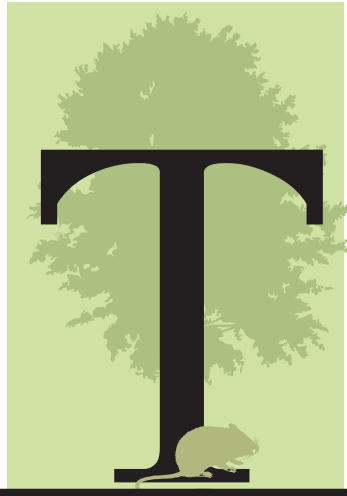

ТАБАҢ БАЛЫКЛАР (*Carassius*), карплар семьялыгынан төче су балыклары ыругы. 2 төрне үз эченә ала: **гади** яки алтын **табан балыклар** (*C. carassius*) һәм **көмеш табан балыклар** (*C. auratus*). ТРда ике төре дә очрый. Озынлыгы 32 см га, авырлыгы 3 кг га кадәр. Биек аркалы, сырты кара-көрән төстә, ян-яклары көмешсыман яки алтынсу. Сырт йөзгече озын, сырт һәм арткы йөзгечләрендә тешле чөнечкеле нурлар бар. Кислород кытлыгын жиңел кичерәләр. Башка балыкларның тереклеге өчен яраксыз сай һәм үлән баскан сулыкларда яши алалар. Алтын табан балыклар Үзек һәм Көнчыгыш Европа, Себер территориясе сулыкларында (Лена елгасына кадәр) яши; Көнбатыш Европа климатына яраклаштырылган. ТРда үлән баскан күл һәм буаларда еш очрый. Яшәвенә 4–5 нче елында женси житлегә. Планктон, су төбе хайваннары, бөжәк личинкалары, сүүсемнәр белән туклана. Хәзерге вакытта акрынлап төрле пычрануларга талымсызрак төр булган көмеш табан балыклар тарафыннан кысрыклап чыгарыла бара. Көмеш табан балыклар башта Амур елгасы бассейнында һәм шул тирәдәге сулыкларда тереклек итә. Себер һәм Европаның күпләгән сулыкларына ясалма рәвештә жибәрелә, сонрак Төньяк Америка, Һиндстан һәм башка төбәкләргә кертелә. ТРда әкрән агымлы һәм үсемлекләр күпләп үскән күлләрдә, елга сайлыкларында яши. Көмеш табан балыклар май–июндә уылдык чөчә. Уылдыгын, өлешләп, су үсемлекләренә сала. Эре ана затларның үрчемлелеге 300 мең уылдык бөртегеннән артып китәргә мөмкин. Көмеш табан балыклар өчен гиногенез хас (карпсыманнарның башка төрләреннән булган балыклар белән аталану), нәтижәдә, яңа буында ана



Алтын табан балык.

затлар өстенлек итә. Тоташ ана затлардан торган популяцияләр тасвирланган, алардагы эре балыкларны ялгышлык белән «гибридлар» дип йортәләр. Ике төре дә буаларда үрчетү өчен файдаланыла. Көмеш табан балыклар — кәсәбәчелек төре. 2 астрөнен берсе (*C. a. auratus*) аквариум алтын балыгының һәм аның төрләренә беренчел формасы булып тора. Кара: *Балыклар* мәкаләсендәге рәсем.

ТАБАҢ елгасы, Идел алдында, Үләмә елгасының (Зоя елгасы бассейны) сул кушылдыгы. Озынлыгы 22,6 км. Бассейнының мәйданы 84,8 км². Идел бие калкулыгынан, Апас районында ага. Елга башы Төбәк Черкене авылыннан 2 км көньяк-көнчыгыштарак, тамагы Чүри-Бураш авылыннан көньяктарак. Елга башының абсолют биеклеге 190 м, тамагыныкы — 72 м. Су жыелу мәйданының урманлылыгы 20%. Табарның 0,6 дан 4,6 км га кадәр озынлыктагы 4 кушылдыгы бар. Елга чөлтәренә тыгызлыгы 0,37 км/км². Туенуы катнаш, күбесенчә кар сулары исәбенә. Жир асты сулары белән туену модуле 0,5–1 л/с·км². Жәйге айларда, озак вакыт яңгырлар яумаганда, елга урыны-урыны белән кибә. Бассейнда еллык су агымының уртача күпьяллык катламы 110 мм, ташу агымы катламы 100 мм. Язгы ташу, гадәттә, март ахыры — апрель башында башлана. Елга ноябрьнен беренче ункөнлегендә туңа. Елга тамагында суының иң аз вакытындагы уртача күпьяллык чыгымы 0,03 м³/с. Язын суы чагыштырмача каты (3–6 мг-экв/л), кышын һәм жәен каты (6–9 мг-экв/л). Гомуми минеральләшүе язын 200–300 мг/л, кышын һәм жәен 500–700 мг/л.

ТАБИГАТЬ АФӨТЛӨРЭ, халыкның гадәти яшәеше бозылуга, кеше үлеменә һәм матди байлыкларның юкка чыгуына китерүче гадәттән тыш табигать күренешләре һәм процесслары. Табигать афөтләре, кагыйдә буларак, кинәт барлыкка килүләре, шактый зур масштабта һәм төрле дәвамлылыкта (берничә секунд һәм минуттан берничә көн, айга кадәр) булулары белән сыйфатланалар. Геофизик (*жир тетрәүләр*, вулкан атылу), геологик (*шуышмалар*, ярсулы агым, ишелмәләр һәм башкалар), метеорологик (буран, гарасат, өрмә, шкваллар, эре боз яву, *корылык*, *кырау*, ком бураны, көчле суык, эсселек, кар яву), гидрологик (*су басулар* һәм башкалар), биологик (авыл хужалы-

гы культуралары корткычлары һәм авыруларының күпләп үрчүе, биотөрлелекнең кимүе) һәм антропоген (табигый мохитнең пычрануы, урманнарның бетүе, чүлгә әйләнү, туфракның тозлануы һәм эрозиясе, урман һәм торф янгыннары һәм башкалар) табигать афәтләренә аерып йөртәләр. Татарстан территориясендә куркыныч табигать күренешләренә су басулар, кар бураны, ком давылы, корылык, өермә, шкваллар, боз яву һәм башкалар керә. 55 еллык күзәтүләр эчендә (1950–2004) Казан районында көчле жил (жилнең тизлеге 25 м/с һәм артыграк) һәм көчле буран (жилнең тизлеге 15 м/с һәм артыграк, күз күреме 500 м дан артык түгел, дөвәмлылыгы 12 сәгатътән ким булмаган) — уртача 3 елга 1 тапкыр, бик көчле яңгыр (1 сәгатъ чамасы вакыт эчендә 30 мм дан ким түгел) — 5 елга 1 тапкыр, яңгыр (12 сәгатъ эчендә 50 мм дан ким түгел) — 14 елга 1 тапкыр һәм кар (12 сәгатъ эчендә 20 мм дан ким түгел) 6 елга 1 тапкыр күзәтелә. Барысыннан да сирәгрәк көчле суыклар (-40°C һәм түбәнрәк) — 18 елга 1 тапкыр һәм эсселек (38°C һәм югарырак) барлык күзәтүләр чорында 1 тапкыр билгеләнә. Жылы яратучан культура чөчкәннәре һәм үсентеләре, жиләк-жимеш культураларының чәчәк жимшәннәре өчен куркыныч тудыручы соң килгән язгы һәм иртә көзгә кыраулар аеруча еш (елга 1–2 очрак) күзәтелә. Көчле жилләр һәм өермәләр корылмаларны жимерә, урман хужалыгына шактый зыян китереп, агачларны аудара (1979, 2000). Көчле яңгыр һәм боз чөчүлекләренә бетерә. Көчле кар яуганда һәм бураннарда транспорт эшчәнлеге катлаулана, транспорт-юл һәлакәтләре арта. 2010 елның апреленнән августка кадәрге чорда Россиянең үзәк районнарына, шулай ук Идел һәм Урал буена гадәттән тыш корылык килә, атмосфера һавасы температурасы аномаль югары була. Гомумән, явым-төшемсез июль–августта ул 40°C ка (1 август) күтәрелә. Бу авыл хужалыгы культуралары уңышының нык кимүенә, ә күп кенә төбәкләрдә (Мордва, Мари, Чуаш республикаларында һәм башкаларда) урманнарда һәм торфлыкларда янгыннар чыгуга китерә.

1960 еллар белән чагыштырганда 21 йөз башына Жирдә табигать бәла-казалары 3 тапкыр арта. Дөнъяда алар нәтижәсендә ел саен 75–86 мең кеше үлә, зыян күрүчеләр саны 1,5–2,1 млн кешегә житә. 2050 елга хәтәр табигать күренешләреннән килгән зыян 300 млрд долларга житәчәк дип көтелә, бу сумма исә гомуми тулай продукт артымының яртысы диярлек. Жәмгыятьнең иминлеген ныгыту проблемасы тулы бер чаралар комплексын эшләүне таләп итә; аеруча мөһимнәре: куркыныч һәм жимергеч табигый һәм техноген процесслар белән көрәштә иң беренче чираттагыларын билгеләү; кискүтү һәм чара күрү системаларын булдыру; хәтәр табигать процесслары була торган районнардагы территорияләренә хужалыкчан куллануны көйләү буенча закон актлары һәм норматив документлар эшләү. Табигать афәтләрен булдырмый калу мөмкин түгел, әмма алдан әйтү, вакытында халыкка хәбәр итү һәм тиешле саклык һәм саклану чаралары күрүгә юнәлтелгән чаралар үткәргәндә кү-

ңелсез нәтижәләренә шактый киметергә мөмкин. Татарстанда бу функция ТР Гражданнар оборонасы эшләре һәм гадәттән тыш хәлләр министрлыгына (1995 елда оештырыла) йөкләтелгән.

«ТАБИГАТЬ ЕЛЪЯЗМАСЫ», саклаулык экосистемалары торышы турында мәгълүматны хронологик тәртиптә туплаучы документ. «Табигать елъязмасы» 1962 елдан Идел-Кама саклаулыгында алып барыла. Ул табигать экосистемалары эволюциясенә үсеш закончалыкларын һәм юнәлешләрен тикшерергә, антропоген тәэсиргә дучар булган төбәк кысаларында уздырылган экологик тикшеренүләр вакытында саклаулыкларны эталон буларак файдаланырга, табигатьтән нәтижәле файдалануның һәм табигатьне саклауның фәнни ысулларын эшләргә мөмкинлек бирә. «Табигать елъязмасы» программасы буенча эшне экологик мониторинг алып бара, аның нәтижәләре еллык «Табигать елъязмасы» китабында бирелә. Анда саклаулыкның физик-географик шартлары, флора һәм үсемлекләр дөнъясы, фауна һәм хайваннар дөнъясы, һава торышы, табигать календаре, саклаулык режимының торышы һәм башкалар турында мәгълүматлар китерелә. 1990 еллардан «Табигать елъязмасы» географик мәгълүматлар системасы һәм компьютердагы мәгълүматлар нигезендә алып барыла.

ТАБИГАТЬНЭ САКЛАУ, табигый байлыкларны саклау һәм торгызуны тәэмин итүче, кеше эшчәнлеге һәм әйләнә-тирә мохит арасында рациональ бәйләнеш саклауға, шулай ук кешелекнең киләчәктәге үсеше өчен яңадан торгызып булмаслык табигать байлыкларын экономияләүгә юнәлтелгән чаралар системасы (технологик, икътисади, административ-хокукий, ижтимагый-сәяси, танып-белү һәм башкалар). Табигатьне саклауның мөһим принциплары: профилактик (негатив нәтижәләренә кискүтүгә юнәлтелә), комплекслык, һәр жирдә алып барылу территориаль бүленеш, фәнни нигезлелек.

Табигатьне саклау, *табигатьтән файдалануның* бер өлеше буларак, табигый байлыкларны рациональ файдалану белән тыгыз бәйләнгән. 20 йөз урталарынан сәнгатьнең интенсив үсеше, шәһәрләренә үсүе, халык санының артуы һәм башка факторларга бәйле рәвештә табигатьне саклау глобаль проблемага әйләнә, кешенең табигатькә йогынтысы кинәт көчәя, табигый ресурсларның юкка чыгу куркынычын тудыра, гомумән, биосфераның һәм әйләнә-тирә мохитнең пычрануына китерә. Шуңа сәбәпле халыкара оешмалар һәм проектлар төзелә: дөнъяның 125 илендәге 800 дән артык оешманы эченә алган Халыкара табигатьне саклау берлеге (1948), «Әйләнә-тирә мохит буенча БМО программасы» («Программа ООН по окружающей среде», ЮНЕП), анда 58 дәүләт катнаша (1972), «Кеше һәм биосфера» («Человек и биосфера», 1971) ЮНЕСКО программасы, «Бөтендөнъя табигатьне саклау стратегиясе» («Всемирная стратегия охраны природы», 1979), «Жир хартиясе» («Хартия

Земли», 1995) һәм башкалар; табигатьне саклау өлкәсендә дәүләтләрнең уртақ гамәлләрән тикшерү һәм координацияләү буенча күпсанлы халыкара конвенцияләргә һәм килешүләргә кул куела. Татарстанда табигатьне саклауның барлык төп юнәлешләре: жылылык-энергетика, минераль чимал һәм башка матди байлыктарны комплекслы куллануда предприятие һәм оешмаларның жаваплылығын арттыру; туфракның, су чыганақларының һәм атмосфера һавасының пычрануын булдырмау, шулай ук әйләнә-тирә мохитне саклауда гражданның жаваплылығын арттыру һәм башкалар буенча чаралар үткәрелә. Республика икътисады ныгуға бәйлә рәвештә табигатьне саклауға күбрәк игътибар юнәлтелә, бу ТР Президентының ТР Дәүләт Советына еллык юламаларында, ТР Дәүләт Советының тиешле закон актларында, ТР Министрлар Кабинетының гамәлдәге законнарға нисбәтле норматив-хокукий документларында, Экология һәм табигый байлыктар министрлығының еллык «Татарстан Республикасында әйләнә-тирә мохитне саклау һәм табигый ресурстар торышы турында» дәүләт докладларында, шулай ук аерым программаларны, проект һәм чараларны финанслауда чагылыш таба.

Республикада *аеруча саклаулы табигать территорияләре һәм акваторияләре* оештыру киң үсеш ала. 2020 ел башына гомуми мөйданы 464,54 мең га булган (барлык ТР территориясенә 6,85% ы) 190 аеруча саклаулы табигать территориясе, шул исәптән Идел-Кама саклаулыгы (1960 елда оештырыла, 2005 елда ЮНЕСКОның биосфера резерваты статусын ала), «Түбән Кама» милли паркы (1991), 39 дәүләт табигать тьюлыгы, 146 табигать истәлегә исәпләнелә. ТРның Кызыл китабы (1995; 2 басма, 2006; 3 басма, 2016) табигатьне саклау системасында һәм биомониторингта мөһим урын били. Соңгы елларда хайваннарның — 56, үсемлекләрнең 98 төре китаптан чыгарылды, имезүчеләр, кошлар һәм умырткасызларның 69 төре (41% ы) республикада тереклек ареалын киңәйтте.

ТРда табигатьне саклау функцияләрен дәүләт идарәсенә махсус органнары башкара: Экология һәм табигый байлыктар министрлығы, Урман хужалыгы министрлығы, Авыл хужалыгы һәм азык-төлек министрлығы, Төзелеш, архитектура һәм торак-коммуналь хужалык министрлығы, Сәламәтлек саклау министрлығы, Эчке эшләр министрлығы, Гражданның оборонасы эшләре һәм гадәттән тыш хәлләр министрлығы һәм башка республика органнары, шулай ук федераль территориаль органнар: ТР буенча Табигатьтән файдалану өлкәсен тикшерү федераль хезмәт (Росприроднадзор) идарәсе, РФ Экология һәм табигый байлыктар министрлығының ТР буенча Җир асты байлыктарынан файдалану идарәсе һәм башкалар. ТР Дәүләт Советында Экология, табигый байлыктар һәм жирдән файдалану тәртибе комитеты оештырыла, ТР Дәүләт Советы Аппараты составында Экология, табигый байлыктар һәм жирдән файдалану тәртибе буенча ТР Дәүләт Советы комитеты эшчәнлеген тәмин итү буйлап, ТР Министрлар Кабинете

ты Аппараты составында табигатьтән файдалану һәм экология буйлап булдырыла.

Табигатьне саклау өлкәсендә мөнәсәбәтләрне хокукий көйләү жир, су, тау, урман, сәламәтлек саклау һәм башка федераль һәм республика законнары нигезендә алып барыла. 2004 елда ТРның «Татарстан Республикасында әйләнә-тирә мохитне саклау турында» Законы кабул ителә, ул жәмгыять һәм табигатьнең узара бәйләнешләре өлкәсендә мөнәсәбәтләрне жайга сала.

Татарстанда табигатьне саклау проблемаларына караган фәнни-тикшеренү эшләрен Россия Фәннәр академиясенә Казан гыйльми үзәге, ТР Фәннәр академиясенә фәнни-тикшеренү учреждениеләре, университетлар һәм башка югары уку йортлары, шулай ук Идел-Кама саклаулыгы, «Түбән Кама» милли паркы алып бара. Табигать системаларын нәтижәле куллану өлкәсендә төбәк тикшеренүләр ТР Фәннәр академиясенә Экология һәм табигать системалары институты (1993 елда оештырыла) координацияли. Табигатьне саклау проблемаларына караган фундаменталь һәм гамәли фәнни тикшеренүләре координацияләү һәм галимнәр туплауның нәтижәле формасы — ТР Фәннәр академиясе Президиумы каршындагы Экология проблемалары буенча гыйльми совет. Зур фәнни һәм гамәли әһәмияткә ия экология һәм табигатьтән рациональ файдалану өлкәсендә фәнни хезмәтләр өчен 2003 елда ТР Фәннәр академиясе, ТР Экология һәм табигый байлыктар министрлығы һәм Казан университеты тарафыннан профессор В.А.Попов исемендәге бүлек булдырыла. В.А.Попов — СССРда беренче табигатьне саклау кафедрасы мөдире (1969), аның җирлегендә 1989 елда илдә беренче экология факультеты ачыла. Табигатьне саклау нигезләре гомуми белем бирү мәктәпләре, техникум, югары уку йортларының уку программаларына кертелгән.

Халык арасында табигать турындагы белемнәрне пропагандалау аерым әһәмияткә ия, бу эш белән «Рурф» экология телерадиостудиясе (1998), «Региональная экологическая газета» (1999), ижтимагый оешмалар: Бөтенроссия табигатьне саклау жәмгыяте-нең Татарстан республика оешмасы, Татарстан Республикасының Яшьләр экологик хәрәкәте (Ф.Мөхәммәдиева исемендәге Табигатьне саклау берләштерелгән дружинасы, Казан университетының «Табигатьне саклау хезмәте» дружинасы, Казан технология университетының табигатьне саклау дружинасы һәм башкалар), республика «Яшел планета» балалар экологик хәрәкәте, «Табигать дуслары берлеге» балалар оешмасы (Чаллы шәһәре), студентларның «Экодос» ирекле экологик жәмгыяте (Алабуга шәһәре), «Экозаман» табигать сөючеләр клубы (Менделеевск шәһәре), Бөтенроссия табигатьне саклау жәмгыяте Татарстан республика берлегенә Әлмәт һәм Чаллы ижтимагый оешмалары һәм башкалар шогыльләнә.

Татарстан Республикасы табигатьне саклау буенча федераль һәм халыкара оешмалар эшендә актив катнаша. 2001 елда ТР Дәүләт Советының «Җир хартиясе турында» махсус карары кабул ителә. Татарстан —

дөньяда Хартия принципларын гамәлдә кулланучы беренче төбәк, әлеге принципларны тормышка ашыру төбәкнең тотрыклы үсеше буенча халыкара проект формалаштыруга юнәлтелә, ә моңа исә әйләнә-тирә мохитне һәм кешене тискәре табигать күренешләренән һәм антропоген йогынтылардан саклау дәрәжәсен күтәрми ирешү мөмкин түгел.

ТАБИГАТЬТӘН ФАЙДАЛАНУ, табигый байлыklar ярдәмендә кешелек ихтыяжларын канәгатьләндерүгә юнәлтелгән ижтимагый-житештерү эшчәнлеге өлкәсе. Табигатьтән файдалану нигезле булганда, яңадан булдырыла торган байлыklarны кабат торгызу, үсеш алган халык хужалыгының һәм кеше сәламәтлегенә киләчәк ихтыяжларын исәпкә алып, яңадан булдырылмый торган байлыklarны экономиялә чыгару һәм тоту; уңай тереклек мохитен, хайваннар һәм үсемлекләр дөньясының, ландшафтның төрлелеген саклау; зарарлы калдыкларны куркыныч тудырмалык итеп күмү эшләре алып барыла. Табигатьтән рациональ файдалануга экология дә керә (кара: *Табигатьне саклау*); рациональ файдаланмау исә табигый байлыklarның тотылып бетүенә, табигатьнең яңадан торгызылу көчләренә какшавына, аның сәламәтләндерү һәм эстетик сыйфатларының кимүенә китерә. Бу табигый мохит белән аерым бер жирлектә, төбәктә, ә 20 йөзгә 60 елларыннан гаять зур масштаблардагы үзара тәсир итешүдә киеренкелек, каршылык тудыра. 20 йөз урталарыннан башлап табигатьтә бара торган процессларның гармониясен саклау максатында табигатьтән файдалануны идарә итү кирәклеген аңлау ныгый (идарә итүдә төп роль дәрәжәтлә кала). Табигатьтән файдалану өлкәсендә дәрәжәтлә төп көйләү функцияләре: нигезле файдалану һәм әйләнә-тирә мохитне саклау буенча нормалар эшләү; әлеге өлкәдә оештыру эшчәнлеге, шул исәптән планлаштыру, финанслау, лицензия биру; әйләнә-тирә мохит мониторингы, табигатьне саклау законнарының үтәлешенә күзәтчелек һәм контроль.

ТРда табигатьтән файдалануның үзгәчлекләре республиканың бай табигый ресурслар базасы: яхшы агроклиматик, су, туфрак-үсемлек һәм ландшафт, балык һәм сунарчылык ресурслары, минераль һәм төзелеш материаллары, янучан файдалы казылмалар, аграр рудалар белән бәйлә (кара: *Табигый байлыklar*). Төбәкнең тулай продукты үсешен һәм халыкның тормыш дәрәжәсен яхшыртуны тәмин итүче табигый чимал ресурсларын һәм төбәкнең табигый ресурс потенциалын максимал дәрәжәдә нәтижәле кулланыу республиканың социаль-иқтисади үсешендә төп максат булып тора. Нефть — төбәкнең төп табигый ресурс базасын төзүче. Аны чыгару буенча ТР РФ субъектлары арасында — 2 нче, дөньяда 32 нче урынны алып тора. Россиядә чыгарылуы табигый битумының 36% ы диярлек Татарстан территориясендә. Республикада жирдән файдалану (жир фондының төп өлеше — 70% ка якыны — авыл хужалыгы жирләренә туры килә) һәм игенчелек культурасы югары дәрә-

жәдә: бөртекле ашылык, ит, сөт һәм башка продукция житештерү буенча Татарстан РФ төбәкләре арасында беренче өчлеккә керә. Индустриаль яктан үсеш алган Татарстанда табигатьтән файдалану үзгәчлекләре шулай ук химия, нефть химиясе, машиналар эшләп чыгару, нефть сәнәгатьләренә тупланганлыгы, нык үскән авыл хужалыгы (терлекчелек комплекслары һәм кошчылык фабрикалары, сәнәгатьнең эшкәртү тармаклары һәм башкалар) белән бәйлә. Аграр-сәнәгать комплексының табигый ландшафтка шундый зур йогынтысы санитария-гигиена халәтен һәм экологияне катлауландыра, жир асты, жир, урман, су һәм башка табигый байлыklarның кимүенә китерә, табигать комплексларының табигый тигезлеген һәм бөтенлеген боза. Шуңа бәйлә рәвештә республикада табигатьтән файдалануны оптималләштерү чаралары күрелә: табигый байлыklarны комплекслы һәм тирантен эшкәртүне арттыру, иқтисади ресурслар сыйдырышлылыгын киметү, чистарту системаларын камилләштерү, иқтисади яктан нәтижәле һәм экологик хәвефсез технологияләргә күчү. Экологик контроль, бигрәк тә муниципаль, жәмәгәтчелек, прокурор күзәтүләре алып барыла. Әйләнә-тирә мохиткә теге яки бу хужалык эшчәнлегенә тискәре йогынтысы ихтималын һәм шуңа бәйлә социаль, иқтисади һәм башка нәтижәләренә булдырмау максатыннан экологик экспертиза үткәрелә, шуның нәтижәсендә әлеге эшчәнлеккә рөхсәт бирелә, аның экологик таләпләргә туры килүе билгеләнә. ТРда табигый байлыklarны һәм табигатьне рациональ файдалануга караган федераль законнар белән беррәттән республика законнары да гамәлдә: «Жир асты байлыklары турында», «Атмосфера һавасын саклау һәм рациональ файдалану турында», «Житештерү һәм кулланыу калдыклары турында», «Әйләнә-тирә мохитне саклау һәм табигатьтән файдалану өлкәсендә хокук бозулар өчен административ жаваплылык турында» һәм башкалар. Табигатьне рациональ файдалану һәм әйләнә-тирә мохитне саклау өлкәсендә оештыручы рольне ТРның Экология һәм табигый байлыklar министрлыгы, ТРның Урман хужалыгы министрлыгы, ТРның Авыл хужалыгы һәм азык-төлек министрлыгы, республиканың башка министрлык һәм ведомстволары, муниципаль оешмалар, шулай ук табигый байлыklar һәм табигатьне саклау буенча федераль территорияль органнар уйный.

ТАБИГЫЙ БАЙЛЫКЛАР, кешеләрнең матди һәм мәдәни ихтыяжларын канәгатьләндерү өчен ижтимагый житештерү процессында кулланылуы терек һәм терек булмаган табигать объектлары жыелмасы. Табигать күренешләренә теге яки бу классына нисбәтә буенча табигый байлыklarны казылма (литосфера ресурслары), климатик (атмосфера ресурслары), су (гидросфера ресурслары), туфрак, үсемлек, фауна төркемнәренә аералар. Табигый байлыklar тотып бетерелә һәм яңадан булдырылмый торган (файдалы казылмалар), тотып бетерелә, ләкин яңадан булдыры-

ла торган (үсемлек һәм фауна), тотып бетерелми торганнар (атмосфера байлыклары) бүленә. Табигый байлыкларга жир, туфрак, су, жир асты байлыклары, үсемлекләр һәм хайваннар дөньясы, табигый мохитнең рекреацион һәм башка компонентлары керә.

Татарстан территориясендә климат жылы жәйлә (абсолют максимал 40 °С) һәм чагыштырмача суык кышлы (абсолют минимал -52 °С) уртача-континенталь; температура 0 °С тан югары булган жылы чор — 198–209, салкын чор 156–167 көн дәвам итә. Кояш якынча 2000 сәгать яктырта (апрельдән августка кадәр иң кояшлы чор). Рельеф уртача биеклеге 170 м га яқын калкулыклы тигезлектән гыйбарәт; минимал абсолют билге 53 м (1957 елга кадәр 34 м), максимал — 381 м. Елга үзәннәре республика территориясен Кама алдына (Камадан төньякка һәм Иделдән төньяк-көнчыгышка таба), Кама арьягы (Камадан көньякка) һәм Идел алдына (Иделдән көнбатышка) бүлә. Табигый ландшафтларның шактый өлеше табигый-антропоген һәм антропоген урман-кыр һәм кыр (агро-) ландшафтларга әверелгән. *Су ресурслары* жир өсте (елгалар, күлләр) һәм жир асты (төче су һәм минераль сулар, шул исәптән термаль) суларын берләштерә. ТРда жир өсте суларының уртача еллык ресурслары 8,6 км³, жирле елга агымының уртача еллык күрсәткече 10 км³ (кара: *Жир өсте сулары агышы*) тәшкил итә. Төче *жир асты суларының* кулланылуы ресурслары — яқынча 3,8 млн м³/с. ТР территориясендә 3,7 мең агымсу (гомуми озынлыгы 21,7 мең км) һәм 8 мең күл (су ресурслары яқынча 28 млн м³) билгеләнгән, республикада су өслегенә гомуми майданы 4,4 мең км². 4 зур сусаклагыч — Куйбышев (1955 елдан), Түбән Кама (1978 елдан), Зәй (1963 елдан), Карабаш (1957 елдан), 400 дән артык буа бар; 3,7 меңгә яқын чиймә һәм гомуми майданы яқынча 30 мең га булган 7 меңнән артык *сазлык* исәпкә алынган. Минераль жир асты суларының (шифалы, шифалы-эчәргә яраклы, эчәргә яраклы) кулланылыштагы запаслары тәүлегенә яқынча 3,3 мең м³. ТР территориясе тайга, яфраклы урманнар һәм урман-дала зоналары тоташкан урында урнашкан. *Үсемлекләр дөньясы* сакланып калган табигый *урман* массивынан (гомуми майданы 1 млн га дан артык), кеше тарафыннан утыртылган утыртмалардан (250 мең га га яқын), дала-ланган *болын*, зур сусаклагычлар, кечкенә сулыклар һәм сазлыклардагы су һәм су яны үсемлекләреннән тора. Төньяк районнарда урман-дала зонасының болын-дала фрагментлары белән караңгы ылыслы-киң яфраклы, нарат һәм вак яфраклы урманнар өстенлек итә; ТР территориясенә уртача урманлылыгы 16,9%. Ел саен 3–4 мең га урман киселә, 7–8 мең га янадан торгызыла. *Флора* 100 дән артык семьялыкка караган 1330 төр үсемлекне үз эченә ала, алардан 340 төр үсемлек һәм 48 төр гөмбә ТРның *Кызыл китабына* (2016) кертелгән. ТРның *хайваннар дөньясы* төр һәм бергәлекләренә байлыгы, экологик-географик төркемнәренә төрлелеге, фаунаың кушылуы белән сыйфатлана. *Имезүчеләр* — 75 төр, ихтиофау-

на — 52, *жир-су хайваннары* — 11, *сөйрәлүчеләр* — 8, *кошлар* 295 төрне берләштерә. Умырткалыларның — 116 һәм умырткасызларның 108 төре ТРның Кызыл китабына кертелгән. ТР территориясендә туфракның 10 нан артык тибы: *соры урман туфраклары* (37%), *кара туфраклар* (32%) очрый, кәсле-көлсу, кәсле-карбонатлы, аллювиаль, кара болын туфраклары һәм башкалар киң таралган. *Файдалы казылмаларның* 70 кә яқын төренә тупланышы ачыкланган, шуларның яртысы төп чимал типларының 1100 дән артык чыганагын хасил итә: жылылык-энергетика (*нефть, янучан табигый газлар, казылма күмерләр, янучан сланецлар, торф*), тау-химия (*сапропель, күкерт, фосфоритлар, цеолитлар* һәм башкалар), тау-техника (*балчык*), минераль-төзелеш (*минераль буяулар, гипс, известьташ* һәм башкалар); металлар: кара-көрән тимерташ, Mn, Cr; төсле — *бакыр рудалары*, V, Co, Ni, Pb, Ti, Zn; сирәк — Ba, Sr, Ge, Se, Sc, Cd, Li; затлы — *алтын, көмеш, Pt, Pd, Rh*; асылташлар — *алмаз, мәрмәр оникс, малахит*, гранат, аметист, селенит (гипс), чакматашлы ұзагач, пирит һәм башкалар; радиоактив элементлар — уран, торий, газлар (N₂, H₂, He, CH₄, H₂S, CO₂, Rn); гидроминераль чимал (Br, I, Sr, Li); *шифалы ләмнәр*.

Кешенә тереклек эшчәнлегендә табигый байлыклар билгеле бер роль уйный, аларны куллану барышындагы үзгәрешләр хәзерге һәм киләчәк буын мәнфәгатьләренә турыдан-туры яки чигләнеп булса да кагыла. Табигый байлыктан туктаусыз файдалануның аргуы аларны сакчыл һәм хужалыкчан куллану зарурлыгын китереп чыгара; икътисадның уңышы үсешә, табигатьне һәм аның компонентларын саклауда тискәре күренешләргә булдырмый калу шуңа бәйле. Шулай ук кара: *Табигатьтән файдалану*.



Гади тавык тарысы.

ТАВЫК ТАРЫСЫ (*Echinchloa*), кыяклылар семьялыгынан бер-яки күпеллык үләнчел үсемлекләр ыругы. 20 ләп төре билгеле. Күбесенчә тропик һәм субтропик поясларда очрыйлар. ТРда ике төре очрый. **Гади тавык тарысы** (*E. crusgalli*) киң таралган, юл буйларында, канауларда, бакчаларда, дымсу чүплә урыннарда, кырларда (әрсез чүп үленә) үсә. Сабагы 20–80 см биеклектә, туры, төбәндә шомә. Аскы яфракларының жиңсәсе юка, яфрак төбе кыякчасыз. Чәчәкләре ялган башакларга жыелган, сабак очында алар бер-берсенә яқынлашкан һәм ярымтүгәрәк башаксыман калын тармаклы себеркәч хасил итә. Июньнән сентябрьгә кадәр чәчәк ата. Жәйнең икенче яртысында житлегә, көз ахырына кадәр жимеш бирә. Бер үсемлектә 13 меңгә кадәр орлык өлгерә, туфрак-

та шыту сэләте 4–5 ел (кайвакыт 10 елга кадәр) саклана. Яшь үсемлекләрен мөгезле эре терлек, сарык, кәжәләр яратып ашый.

ТАВЫК ҮЛӘНӘ (*Caltha*), казаякчалар семьялыгынан күпеллык үләнчел үсемлекләр ыругы. 90 га якын төре билгеле. Евразиядә, Төньяк Америка, Австралиядә таралганнар. ТР территориясендә бер төре — **гади тавык үләнә** (саз төнбоегы) (*C. palustris*) бар. Республиканың барлык районнарында очрый. Сазлыктарда, яр буйларында, сазлыклы болыннарда үсә. 15–50 см биеклектәге үсемлек. Тамыры жепсыман. Сабагы ботаклы, күтәрәнке. Яфраклары куе яшел, ялтыравыклы, йөрәксыман, астагылары — саплы, өскеләре — утырма. Чәчәкләре эре, алтынсу-сары төстә. Жимеше — бик күп ялтыравыклы кара орлыклы эре табакча. Апрель–майда чәчәк ата. Жимешләре июнь–июльдә өлгерә. Жир өсте өлешләрендә алкалоид, гликозид, каротин, С витамини бар. Халык меди-



Гади тавык үләнә (саз төнбоегы).

цинасында яфракларынан ясалган төнәтмәне матдәләр алмашы бозылганда, золотуха (төче авыруы) вакытында, салкын тигәндә, яфрак һәм чәчәк бөреләрен яра төзәтү чарасы буларак куллалалар. Жинелчә агулы үсемлек; мөгезле эре терлек агуланьрга мөмкин. Гади тавык үләнәнең катмарлы чәчәкле культуралы сортларын декоратив үсемлек буларак үстерәләр. Баллы үсемлек.

ТАВЫК ЧӨЧӨГӘ (*Parnassia*), тавык чәчәгечәләр семьялыгынан күпеллык үләнчел үсемлекләр ыругы. 55 төре билгеле. Төньяк ярымшарның уртача һәм субтропик поясларында таралганнар. ТРда бер төре — **саз тавык чәчәге** (*P. palustris*) очрый. Дымлы һәм сазлыклы болыннарда, елга, инеш, чишмә буйларында үсә. 15–30 см биеклектәге үсемлек. Тамыры кыска, чук. Сабагы кырлы. Тамыр яны яфраклары таралгыда, сабак яфрагы бер, утырма, сабакны чорнап алган. Чәчәкләре берле, ак төстә, сабак очында урнашкан. Жимеше — күп орлыклы бер оялы ачылучан тартмачык. Июль–августта чәчәк ата. Орлыктан үрчи. Баллы, агулы үсемлек. Жир өсте өлешләрендә сапо-



Саз тавык чәчәге.

ниннар, дуплау матдәләре, алкалоидлар бар. Халык медицинасында үлән төнәтмәсе тынычландыру, кан туктату, бөрештергеч һәм үт кудыру чарасы буларак кулланыла. Агулы. Баллы үсемлек. ТРның Кызыл китабына (2016) кертелгән.

ТАЙТОЯК (*Asarum*), кирказончалар семьялыгынан мәңге яшел күпеллык үләнчел үсемлекләр ыругы. 100 гә якын төре билгеле, Төньяк ярымшарның уртача поясында таралганнар. ТР территориясендә бер төре — **Европа тайтоягы** (*A. europaicum*) бар; барлык районнарда да очрый. Киң яфраклы һәм ылыслы-киң яфраклы урманнарда үсә. 5–10 см биеклектәге үсемлек, шнурсыман шуышма тамырчалы һәм шуышма ботаклы, ботак очларында озын саплы, куе яшел төстәге өсте ялтыравыклы һәм аскы ягы кыска төкчәле 2 яфраклы, формасы буенча тоякны хәтерләтә (исеме шуннан). Яфраклары яшел килеш кышлый. Чәчәкләре коңгырт көрән төстә, берле, иенке кыска сапларда утыралар. Жимеше — күп орлыклы, алты оялы түгәрәк тартмачык. Үсемлектән борыч исе килә, шунлыктан хайваннар аны бик ашамый. Майда чәчәк ата. Жимешләре июндә өлгерә. Орлыктан үрчи.



Европа тайтоягы.

Тамырчасында, тамыр һәм яфракларында алкалоид, гликозид, эфир мае, органик кислоталар бар. Халык медицинасында тамырча һәм тамырларыннан ясалган төнәтмәсе костыргыч, кақырык куптару, бәвөл кудыру чарасы буларак кулланыла. Агулы, декоратив үсемлек.

ТАКТАЛЫ елгасы, Көнбатыш Кама арьягында, Ная-солка елгасының (Бизнә, Кама елгалары бассейны) сул кушылдыгы. Озынлыгы 13,5 км. Бассейнының майданы 57,7 км². Идел арьягы түбәнлегеннән ага. Елга башы Әлки районының Иске Такталы авылыннан 2 км көньяк-көнчыгыштарак, тамагы Спас районының Татар Такталысы авылыннан 2 км төньяктарак. Елга башының абсолют биеклегә 136 м, тамагыныкы — 78 м. Су жыелу майданының урманлылыгы 15%. Елга челтәренең тыгызлыгы 0,23 км/км². Туенуы катнаш, кар сулары исәбенә шактый күбрәк. Жир асты сулары белән туену модуле 0,5–1 л/с·км². Бассейнда еллык су агымының уртача күпеллек катламы 97 мм, ташу агымы катламы 92 мм. Язгы ташу, гадәттә, март ахыры — апрель башында башлана. Елга ноябрь уртасында туна. Суы язын каты (3–6 мг-экв/л), кышын һәм жәен бик каты (12–20 мг-экв/л). Гомуми минеральләшүе язын 100–200 мг/л, кышын һәм жәен 400–500 мг/л.

ТАЛ (*Salix*), талчалар семьялыгыннан яфрак коючан агач, куак яки куакчыклар. 600 дән артык төре билгеле, күбесенчә Евразия һәм Төньяк Американың салкын һәм уртача поясларында очрыйлар. ТР территориясендә 18 төре бар, **ак тал** (*S. alba*), **мурт тал** яки

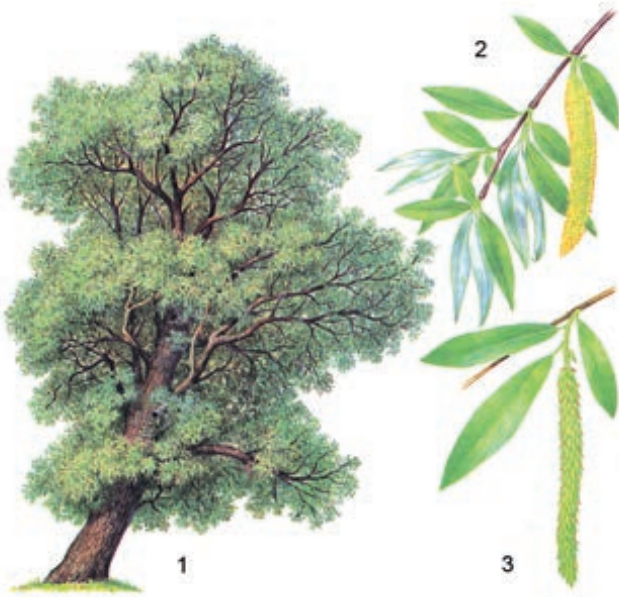

Ак тал: 1 – гомуми күренеше; 2 – ата алкалы ботак; 3 – ана алкалы ботак.

ракита (*S. fragilis*), **кәжә талы** яки бредина (*S. caprea*), **очлы яфраклы тал** яки верба (*S. acutifolia*), **чыбык тал** (*S. viminalis*) һәм башкалар киң таралган. Таллыклар барлыкка китереп, елга тугайларында һәм сулык ярларында, дымлы ерым сөзәклекләрендә үсәләр. Агачларның биеклегә 25 м га кадәр. Яфраклары чиратлашкан, күпчелегә ланцетсыман, түгәрәктән тар кыякка кадәр, каурыйсыман сеңерле. Ике өйлә үсемлекләр. Чәчәк тирәлегә булмаган чәчәкләре бер женесле чәчәк төркеменә — ата яки ана алкаларга жыйналган, кайбер төрләрдә алар яфрак ярганчы күренә. Жимеше — очкалак озын төкчәле күп орлыклы тартмачык. Апрель–майда чәчәк аталар. Жимешләре, чәчәк атып бетергәннән соң, 3–4 атнадан өлгерә. Орлыктан, ботактан, төп үсентеләреннән үрчиләр. Туфракка талымсыз. Кайрысында гликозид һәм дуплау матдәләре бар; аннан ясалган препаратлар эренле шеш һәм жәрәхәтләрне дөваләү өчен, тән кызышканда һәм бөрештергеч чара буларак кулланыла. Үзагачын — төрле эшләнмәләр, сыгылмалы нәзек чыбыкларын — кәрзин, йорт жиһазлары һәм башка әйберләр ясауда файдаланалар. **Кара тал** (*S. pentandra*), **розмарин яфраклы тал** (*S. rosmarinifolia*), **кара жыләксыман тал** (*S. murtilloides*) һәм башкалар яшелләндерүдә файдаланыла. Очлы яфраклы тал, ак тал, кәжә талы һәм башка төрләре ерым һәм текә ярларны ныгытуда кулланыла. Баллы үсемлекләр. **Лапландия талы** (*S. lapponum*), **филика яфраклы тал** (*S. phylicifolia*) һәм **кара жыләксыман тал** (*S. murtilloides*) ТРның Кызыл китабына кертелгән (2016).

ТАЛАК ҮЛӘНӘ (*Chrysosplenium*), ташкуранчалар семьялыгыннан күпеллек үләнчел үсемлекләр ыругы. 55 тән артык төре билгеле. Ике ярымшарның да тропиктан тыш өлкәләрендә таралганнар. Татарстан территориясендә 1 төре — **алмаш яфраклы талак үләнә** (*S. alternifolium*), берән-сәрән барлык районнарда да очрый. Дымлы, күлгәле урманнарда, куаклар арасында, урман инешләре буенда үсә. 5–15 см биеклектәге үсемлек. Тамырчасы нәзек, шуышма. Сабагы туры. Яфраклары ачык яшел төстә, чиратлашкан, түгәрәк бөресыман, сирәк төкчәләр белән капланган. Чәчәкләре вак, алтынсу-сары төстә, сабак очындагы калкан чәчәк төркемендә. Жимеше — күп орлыклы тартмачык. Апрель–майда чәчәк ата. Жимешләре июндә өлгерә. Вегетатив юл белән (столоннардан) үрчи. Халык медицинасында төнәтмәсе йөткерү, талак авырулары вакытында, жәрәхәтләрне төзәтү чарасы буларак кулланыла.

ТАЛАКДАР, жидегән уты (*Trientalis*), нәүрүзгөлчәләр семьялыгыннан күпеллек үләнчел үсемлекләр ыругы. 3–4 төре билгеле, Төньяк ярымшарның уртача һәм салкын поясларында таралганнар. Татарстан территориясендә 1 төре — **Европа талакдары** (*T. europaea*) ара-тирә кенә Кама алдында очрый. Нигездә, ылыслы урманнарда, шулай ук куаклыкларда, кисенделәрдә, сфагнум мүкле сазлыкларда



Европа талакдары.

үсә. 5–15 см биеклектәге үсемлек. Тамырчасы нәзек, шуышма. Сабагы туры. Яфрактары чиратлашкан, кире-озынча түгәрәк яки ланцетсыман, сабакның аскы өлешендә ваграк. Чәчәкләре ак яки алсу төстә, озын нәзек чәчәк сапларында, өске яфрак куентыгында беррәлрәп урнашкан. Жимеше — шарсыман тартмачык. Май–июньдә чәчәк ата. Жимешләре жәй ахырында өлгерә. Вегетатив юл белән (язын столон очында урнашкан бүлбеләрдән яңа үсемлекләр бирә) үрчи. Составында сапонин, витаминнар бар. Халык медицинасында талактар төнәтмәсе яра төзәтү һәм ялкынсынуга каршы чара буларак кулланыла.

ТАЛКЫШ елгасы, Көнбатыш Кама арьягында, Чишмә елгасының сул кушылдыгы. Озынлыгы 49 км. Бассейнының мәйданы 527,8 км². Елга башы Чистай районының Яңа Урал авылыннан төньяктарак, тамагы Түбән Кама районының Свердловец посёлогы янында. Елга башының абсолют биекlege 140 м, тамагыныкы — 53 м. Талкышның 2 дән 24,7 км га кадәр озынлыктагы 11 кушылдыгы бар, иң зуры — Каргалы елгасы (уң кушылдык). Елга челтәренең тыгызлыгы 0,23 км/км². Талкышның су жыелу мәйданы аз гына калкулыклы төньяк-көнчыгышка авыш тигезлектән гыйбарәт: субүләрләрең абсолют биекlege 100–150 м. Су жыелу мәйданының урманлылыгы 5%. Туенуы катнаш, күбесенчә кар сулары исәбенә. Жир асты сулары белән туену модуле 3 л/с·км². Бассейнда еллык су агымының уртача күпеллек



Талкыш елгасының түбән агымы.

катламы 115 мм, ташу агымы катламы 109 мм. Язгы ташу, гадәттә, апрельнең беренче көннәрендә башлана һәм уртача 24 көн дәвам итә. Су биеклегенә уртача еллык тирбәнешләре 2,7 м (максималъ 3 м). Елга тамагында суының иң аз вакытындагы уртача күпеллек чыгымы 0,11 м³/с. Кышкы челлә ноябрь башында, яр кырыларының бозлануыннан башлана. Боз капламы тоташ, кыш ахырына уртача калынлыгы 86 см га (максималъ 158 см) житә. Суы гидрокарбонат-сульфат-кальцийлы типта. Язын суы чагыштырмача каты (3–6 мг-экв/л), кышын һәм жәен бик каты (9–12 мг-экв/л). Гомуми минеральләшүе язын 100–200 мг/л, кышын һәм жәен 500–700 мг/л. Талкыш — ТРның табигать истәлеге (1978).

ТАЛПАННАР (Acarina), үрмәкүчсыманнар классынан буынтыга яклылар төркеме. Жир өстендә яшәүче умырткасызларның иң борыңгы төркемнәреннән берсе. 3 отрядны берләштерә: акариформалы талпаннар (Acariformes), паразит талпаннар (Parasitiformes) һәм печәнчә талпаннар (Opiliosarina). Дөнья фаунасында 20 меңнән артык төр исәпләнә. Озынлыклары 0,05–1,5 мм, кан белән туенганнарының — 15 тән 22 мм га кадәр. Үсеш циклы үз эченә йомырка, алты аяклы личинка, сигез аяклы нимфа (1–3) һәм олы формаларны ала. Печәнчә талпаннар аеруча гади булып исәпләнә, аларда гәүдәнең сегментлашуы саклана. Бу отряд вәкилләре — зурлыклары буенча вак ерткычлар, жылы климатлы киңлекләрдәге урманнарда таралганнар, аз өйрәнелгәннәр. Акариформалы һәм паразит талпаннарның гәүдә сегментлашуы сакланмаган; алгы өлеше — 4 пар аяк һәм төрлечә туенуга (фито-, сапро- һәм гематофаглар, ерткычлар) жайлашкан авыз органнары булган башкүкрәктән, арты башкүкрәк белән кушылган корсактан тора.

Акариформалы талпаннар отрядында 15 меңнән артык төр исәпләнә һәм 2 семьялык төркемне үз эченә ала: *су талпаннары* (Hydracarina), *каты кабыкклы талпаннар* (Oribatei); 4 өссемьялык: *оры талпаннары* (Tetrapodili), *пәрәвезле талпаннар* (Tetranychoidae), *каурый талпаннары* (Analgesoidae), кычыттыргыч талпаннар (Sarcoptoidea); семьялыклар: *амбар талпаннары* (Acaridae, Tyroglyphoidae), *төкле талпаннар* (Miobiidae, Listrophoroidae), *кызыл тәнле талпаннар* (Trombiculidae), биз талпаннары (Demodecidae), каләмлек талпаннар (Syringophilidae) һәм башкалар.

Паразит талпаннар отряды 2 өссемьялыкны берләштерә: иксодсыман (Ixodoidea) һәм гамазсыман (Gamasoidea) талпаннар. Беренче өссемьялык аргас һәм *иксод талпаннарның* 800 дән артык төрен үз эченә ала. Болар кан суыручылар, барлык континентларда да киң таралганнар, умырткалы хайваннарда паразитлык итәләр. Иксод талпаннар кеше һәм хайваннарда вируслы, бактерияль, протозойлы табигый тупланыш авыруларының иң әһәмиятле резервуары һәм көчле таратучылары исәбенә керә. Гамаз талпаннар 20 семьялыкка караган 5 меңнән артык төрне үз эченә ала. Аларның яшәү рәвеше төрле: ирекле яшәү-

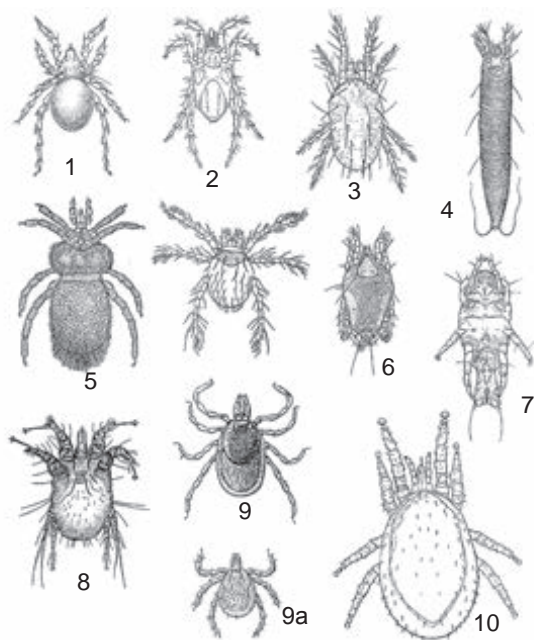

Талпаннарның төп төркемнәре вәкилләре. Акариформалы талпаннар: 1 – каты кабыклы (*Eremobella* sp.); 2 – су (*Corydognathus fabricii*); 3 – пәрәвез (*Tetranychus urticae*); 4 – орылар (*Eriophyes vitis*); 5 – кызыл тәнле (*Trombicula autumnalis*), 5 а – аның личинкасы; 6 – каурыйлы (*Zachvatkinia sternae*); 7 – төкле (*Listrophorus gibbus*); 8 – кычыттыргыч (*Psoroptes* sp.). Паразит талпаннар: 9 – иксод (*Ixodes persulcatus*), 9 а – аның личинкасы; 10 – гамаз (*Hirstionyssus* sp.).

че ерткычлар һәм сапрофаглардан алып рептилия, кошларда, имезүчеләрдә вакытлыча экто- яки даими эчке (тән куышлыгында яшәүче) паразитларга кадәр. Кайбер кан суыручы төрләр трансмиссив табигый тупланыштагы инфекция йоктыручыларны тараталар. Талпаннар – космополитлар: туфракта, суда, үсемлекләрдә, хайван оялары һәм өннәрендә очрыйлар; күп кенә төрләре – паразитлар. Хайван тәнәндә урнашу урынына карап тире өстендә, тиредә, тире астында, каурый һәм тән куышлыгында яшәүчеләргә, ә хужасы белән бәйләнеш дәрәжәсе буенча вакытлыча һәм даимигә бүленәләр. Талпаннарның күп кенә төрләре азык-төлеккә зарарлый.

Татарстан территориясендә акариформалы һәм паразит талпаннарның күп кенә таксономик төркемнәре бар. Аеруча иксод, кызыл тәнле, каурый, *гамаз талпаннар* – кошлар һәм имезүчеләрнең эктопаразитлары, шулай ук каты кабыклы һәм гамаз талпаннарының жирдә яшәүче ерткыч һәм сапрофит формалары өйрәнелгән. Республика территориясендә нутталиоз, пироплазмоз, түләрәмә, талпан боррелиозы, талпан энцефалитының табигый тупланышларында иксод һәм гамаз талпаннарның кайбер төрләренең эпизоотик һәм эпидемиологик әһәмияте исбатланган.

ТАНАЙ елгасы, Көнчыгыш Кама алдында, Каманың уң кушылдыгы. Озынлыгы 31,2 км. Бассейнның мәйданы 175,5 км². Алабуга районы территориясеннә ага. Елга башы Олы Качык авылыннан 9 км төньяк-көнбатыштарак, Танай авылыннан 1 км көньяк-көнбатыштарак Каманың Криюша ермагына коя. Елга башының абсолют биеклеге 170 м, тамагыныкы – 53 м. Су жыелу мәйданының урманлылыгы 5%. Танайның 0,9 дан 5,8 км га кадәр озынлыктагы 14 кушылдыгы бар. Елга челтәренең тыгызлыгы 0,39 км/км². Туенуы катнаш, кар сулары исәбенә шактый күбрәк. Жир асты сулары белән туену модуле 1–3 л/с·км². Бассейнда еллык су агымының уртача күпчеллек катламы 122 мм, ташу агымы катламы 110 мм. Язгы ташу, гадәттә, апрель башында башлана. Елга ноябрь башында туңа. Елга тамагында суының иң аз вакытындагы уртача күпчеллек чыгымы 0,075 м³/с. Язын суы каты (6–9 мг-экв/л), кышын һәм жәен бик каты (9–12 мг-экв/л). Гомуми минеральләшүе язын 100–200 мг/л, кышын һәм жәен 500–700 мг/л.

ТАНАЙ КОМЧУЕРТАШ ЧЫГАНАГЫ (Танай 1-П), Алабуга шәһәрәннән 4–5 км түбәндәрәк, Кама елгасы тугаенда; ТРдагы иң зур чыганаclarның берсе (запасы 60 млн м³ дан артык). 1961 елда табыла. 1970 елларга кадәр эшкәртелә. Өске капламының калынлыгы 0,4–10 м, фйдалы катламы – 2 м дан 12–15 м га кадәр. Вак чуерташ микъдары 20–50%. Вак чуерташ һәм ком чыганаclarы үзләренә физик-механик күрсәткечләре буенча барлык төр төзелеш эшләренә яраклы. 1991 елдан чыганаclarның тугай өлеше «Түбән Кама» милли паркына карый, өлешчә Алабуга һәм Түбән Кама халкының ял итү урыны буларак фйдаланыла.

ТАРАКАНСЫМАННАР (Blattoptera), бөжәкләр отряды. Ташкүмер чорыннан билгеле; жир кабыгының башка катламнарында күп санда очрый. 3 меңнән артык төре билгеле, аеруча тропиклар һәм субтропикларда киң таралганнар. Россиядә 50 дән артык төре бар. Озынлыгы 4 тән 95 мм га кадәр, яссы. Башы өске яктан зур сырт белән капланган, мыеклары кылсыман, 5 буынтыклы аяклары йөгәргә жайлашкан, корсагы церкалар белән тәмамлана. Алгы канатлары канат өслегенә әйләнгән. Ата затларның корсагында ис бизләре урнашкан. Таракансыманнар – күбесенчә яшерен яшәү рәвешә алып баручы төнге бөжәкләр, коелган яфрак, таш астында, кайвакыт туфракта, жылы биналарда һәм башка урыннарда яшиләр. Йомыркаларын махсус капсулалар – оотекаларда салалар. Үсешә 2–3 айдан 3–4 елга кадәр бара. Азыкка талымсыз, органик калдыклар белән тукланалар. Төп төрләр: **кызыл таракан** (*Blattella germanica*), **кара таракан** (*Blatta orientalis*), **Америка тараканы** (*Periplaneta americana*) Жир шарында киң таралганнар, кеше тораclarында яшиләр, азык продуктларын, китап тышлыкларын, бүлмә гөлләрен һәм башкаларын зарарлыйлар, дизентерия, гельминтоз һәм

башка авыруларны таратучылар. Татарстан территориясендә, синантроп төрләрдән тыш, урманнарда еш кына **Лапландия тараканы** (*Ectobius corponicus*) очрый.

ТАРАЯКЛЫ КЫСЛА [*Astacus* (*Pontastacus*) *leptodactylus*], кысласыманнар классындагы тереклек иясе. Төче сулыкларда яши. Татарстан территориясе, аеруча чиста сулы Куйбышев сусаклагычы, зур күлләр һәм елгалар өчен гадәти төр. 20 йөз башында тараяклы кысла Идел елгасы бассейнының югары агымында тарала һәм киңаяклы кысланы (*Astacus astacus*) кысыкчап чыгара, хәзерге вакытта исә аның ареалы Балтыйк дингезе бассейны белән чикләнә. Тараяклы кысланың озынлыгы 15 см га житә. Башкүрәк калканы яки каты хитин япма барлык 8 күкрәк сегменты белән дө тоташып үскән. Күзләре парлы, сабакчыларда урнашкан. Ике пар мыекчыгы сизү функциясен үти. Корсагы хәрәкәтчел тоташкан 6 сегменттан тора, аларда буынтыклы аяклар урнашкан. Кыскычлары көчле, алга карап тора, азыкны элөктереп алырга һәм кисәкләргә бүлгәләргә жайлашкан. Күкрәк аяклары төрле функция башкара, шул исәптән йөрү өчен хезмәт итә. Аяклары янында ук саңаклар урнашкан, корсагының арткы өлешендә койрык йөзгече бар, аның ярдәмендә тараяклы кысла гәүдәсенең арты белән алга таба тиз хәрәкәтләнәргә сәләтле. Нигездә, төнлә активлар. Төрле азык белән, тере, шулай ук үлгән хайваннар, су үсемлекләре белән туклана. Аерым женесле. Эчке аталану хас. Ана зат йомыркаларны корсагының астында йөртә. Тараяклы кысла кабык салу чорында, яңа кутикуласы катыланганчы үсә. Кайвакыт күпләп кысла чумасыннан үләр. Тараяклы кысла — кыйммәтле азык-төлек продукты, чиста су индикаторы. Кара: *Кысласыманнар* мәкаләсендәге таблицада 4 рәсем.

ТАРЛАҢ (*Elymus*), кыякчылар семьялыгынан күпеллек үләнчел үсемлекләр ыругы. Якынча 50 төре билгеле, Европа, Азия һәм Американың уртача пояларында таралганнар. ТР территориясендә 2 төре бар. **Озын тарлау** (*E. giganteus*) читтән келгән үсемлек, комсу туфракларда, тимер юл буйларында очрый. **Кугасыман тарлау** (*E. junceus*) көньяк-көнчыгыш районнарда далаланган тау битләрендә үсә. 130 см биеклектәге үсемлекләр. Тамырчасы озын. Сабагы калын, башак асты төкчәле. Яфраклары күгелжем-яшел, каты. Башаклары куге, ике рәтле. Май–августта чәчәк аталар. Орлыктан үрчиләр. Тозлы туфракка, корылыкка чыдам. Терлек азыгы, декоратив үсемлекләр. Комнарны ныгыта. Кугасыман тарлау ТРның Кызыл китабына кертелгән (2016).

ТАРЛАШ КҮЛӘ, кара: *Архиерей күле*.

ТАРМАКМЫЕКЛЫ КЫСЛАСЫМАННАР (*Cladocera*), яфрагаякчылар отрядынан кысласыманнар асотряды. Барлыгы 400 гә якын, Татарстан террито-

риясендә якынча 60 төре билгеле. Аеруча киң таралган төрләре босмина (*Bosmina*), дафния (*Daphnia*) һәм хидорусларга (*Chydorus*) карый. 4–7 пар аяклы вак (озынлыгы 0,2–10 мм) планктон яки бентос кыслачыклары, башлары томшыксыман үсентеле һәм еш кына ике яклы үтә күренмәле хитинлы кабык белән капланган. Суда һәм су төбөндә ике яки бертармаклы антенналарын кискен селтәп хәрәкәтләнәләр. Йөзмә детрит һәм вак сүсемнәрне фильтрацияләп тукланалар. Жәен уңай шартлар булганда сулыкларда партеногенетик ысул белән үрчүче ана затлар гына очарга мөмкин. Көзгә таба яисә тереклек шартлары начарлана башлагач, популяциядә ата затлар күренә башлый. Аталанганнан соң, гадәттә, кышкы яки хәрәкәтсез яткан йомыркалар житлөгә. Язын алардан яшь кыслачыклар чыга. Аквариум тотучылар һәм балык үрчөтүчеләр еш кына тармакмыеклы кысласыманнарны ясалма азык буларак үрчөтәләр. Кара: *Кысласыманнар* мәкаләсендәге таблицада 6 рәсем.

ТАРТАР, тартай (*Stex stex*), көтүче кошлар семьялыгындагы кош. Евразиядә таралган. ТР территориясендә барлык районнарда да очрый. Болынарда, сазлыкларда, бөртекле ашык культуралары арасында яши. Гәүдәсе якынча 30 см озынлыкта, ян-яктан кысылган, авырлыгы 150–200 г. Каурый капламы аркасында аксыл бөрчәкләр һәм ян-якларында аркылы буй сызыклар белән коңгырт-жирән, язын һәм жәен бүксәсе һәм түше кызгылт-соры, көзен кызгылт-жирән төстә. Канатлары саргылт ак тимгелле. Томшыгы нык, кыска. Тиз йөгәрә, начар һәм сүлпән оча. Көчле, шыгырдауга охшаш авазлар чыгара. Төнлә актив. Майда очып килә. Оясын куак астындагы коры үлән түшәлгән чокырда кора. Кызгылт-көрән тимгелле 7–12 аксыл йомырка сала. Балалары июль башында чыга. Бөжәкләр, моллюсклар, суалчаннар, үсемлек орлыклары белән туклана. Спорт сунарчылыгы объекты. Сентябрьдә берәрләп яки зур булмаган төркем булып очып китәләр.

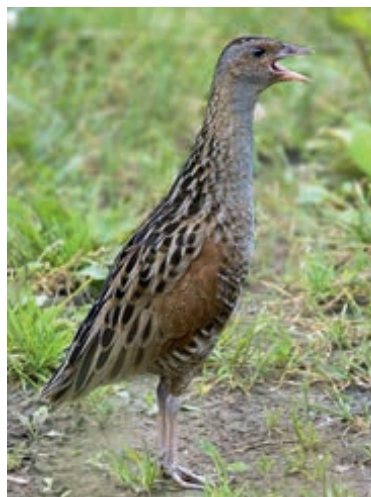

Тартар.



Тархан
имәнлекләре
табигать истәлеге.

ТАРХАН елгасы, Идел алдында, Бидәңге елгасының (Кылна, Зөя елгалары бассейны) уң кушылдыгы. Озынлыгы 18 км. Бассейнының мәйданы 93,7 км². Тәтеш районы территориясеннән ага. Елга башы Бессоново авылыннан 1 км көньяк-көнбатыштарак, тамагы Яңа Ляш Пүчинкәсе һәм Иске Колмәт авыллары янында. Елга башының абсолют биеклеге 150 м, тамагыныкы — 88 м. Су жыелу мәйданының урманлылыгы 30%. Тарханның 0,6 дан 6,7 км га кадәр озынлыктагы 4 кушылдыгы бар. Елга челтәренен тыгызлыгы 0,32 км/км². Туенуы катнаш, кар сулары исәбенә шактый күбрәк. Жир асты сулары белән туену модуле 0,1–0,25 л/с·км². Бассейнда еллык су агымының уртача күпеллек катламы 85 мм, ташу агымы катламы 80 мм. Язгы ташу, гадәттә, март ахырында башлана. Елга ноябрь уртасында туңа. Елга тамагында суының иң аз вакытындагы уртача күпеллек чыгымы 0,015 м³/с. Язын суы чагыштырмача каты (3–6 мг-эк в/л), кышын һәм жәен бик каты (6–9 мг-экв/л). Гомуми минеральләшүе язын 200–300 мг/л, кышын һәм жәен 400–500 мг/л.

ТАРХАН ИМӘНЛЕКЛӘРЭ, табигать истәлеге. Тәтеш районының Бессоново авылыннан көньяктарак урнашкан. Идел елгасының уңьяк ярындагы урман массивы (Тәтеш урманчылыгының Тархан участка урманчылыгы). 1972 елда билгеләнә. Мәйданы 882,3 га. Сабакчалы имән ареалының төньяк-көнчыгыш өлешендәге һәм гади корычагач ареалының көнчыгыш чигендәге Идел бие тау имәнлекләре участогы. Көнъякка караган тау битендә урман типларының эзлекле алышынуы күзәтелә: очлы яфраклы өрәңгеле-сәрдәле юкәлекләр — юкәле-корычагачлы имәнлекләр — наратлыклар. Урман эчендә — чикләвек куаклары, шулай ук өрәңге, юкә, күгән, урман алмагачы; үлән капламында сәрдә, исле сырмавык, күпеллек зибек уты, май ландышы үсә. Хайваннар доньясында ТРның Кызыл китабына кертелгән төрләр: бакыр кәлтә, гади кара елан, елга каракошы, соры ябалак, яшел тукран, зур йоклач, исле матур коңгыз, болан коңгыз очрый. Ташка әверелгән казылма башаяклы

моллюскаларның (белемнит, аммонит) калдыкларын үз эченә алган мезозой утырмаларының ачылмалары булган яр бие өлеше фәнни әһәмияткә ия.

ТАСМА СУАЛЧАННАР, цестодлар (Cestoda), ясы суалчаннар классы. Олы затлары — паразитлар, кеше яки хайван эчәклегендә яшиләр. Гәүдәләре тасмасыман, озынлыклары 1–2 мм дан 25 мм га кадәр, өч өлештән торалар: баш (сполекс), муен (үсү зонасы) һәм, гадәттә, буынтыклардан (проглоттидалар) торучы стробила. Башларында бергәү органнары — имгеч, ботрияләр, ыргаклы хортумчыгы һәм башкалар бар. Эчәклекләре (ашкайнату органы) юк, аның функциясен тегумент (гәүдә капламы) үти. Тасма суалчаннар — гермафродитлар. Һәр буынтыгында — 1–2 женес комплексы, аларда бик күп йомырка (кайбер солитёрларда елына 60 млн га кадәр) житлегә. Үсеш циклы хужаларын алыштыруга бәйле. Личинкалар йомыркаларда үсә, алар (тасмача корацидийлары) суга чыгалар яки арадаш хужага (солитёрларда, гадәттә, ул бер, тасмачаларда — ике) элгәләр. Аеруча киң тасмача (кара: *Тасмачалар*), каешчалар, солитёрлар (дуңгыз һәм үтез солитёрлары), *эхинококк* куркыныч.

ТАСМАЧАЛАР (Diphyllbothiidae), Pseudophyllidea отрядыннан тасма суалчаннар. Олы затлары кеше һәм кайбер йорт һәм кыргый хайваннар эчәклегендә паразитлык итәләр (төрле авторлар мәгълүматлары буенча, кешедә 4–8 төре). Аеруча **киң тасмача** (*Diphyllbotium latum*) — кеше организмнда яшәүче иң зур паразит суалчаннарның (озынлыгы 2 дән 10 м га кадәр) берсе — күп таралган. Башы 2 имгеч буразналы (ботрияле). Буынтыклары 3 тән 4 меңгә кадәр. Олы буынтыкларның киңлеген озынлыгына караганда зуррак. Һәрбер буынтыгында — гермафродит женес комплексы, аларда тәүлегенә 2 млн. йомырка житлегә. Тасмачаларның яшәү циклы хужасын алыштыруга нык бәйле. Үсеше өчен йомыркалары суга элгәргә тиеш. Алардан ирекле йөзүче личинкалар (корацидийлар) чыга, алар исә ишкәга-

яклы кыслачык (1 нче арадаш хужа) тарафыннан йотылганда, аның куышлыгында личинка-процеркоид житлегә. 2 нче арадаш хужа — ерткыч балыклар (Татарстан территориясендә, нигездә, чуртан, налим, алабуга, кыртыш), аларның эчке органнарында процеркоидлар 5–15 мм озынлыктагы плероцеркоидларга әвереләләр. Зарарланган, термик яктан начар эшкәртелгән яки жинелчә генә тозланган балык ашап, соңгы хужа да аны йоктыра. Киң тасмачалар тудырган дифиллоботриоз авыруларының кешедә аерым билгеләре беленми, әмма эшкә яраклылыкны югалту дәрәжәсендә апшетит көчәя яки кими. Татарстанда дифиллоботриозлар гельминтозлар арасында 3 нче урынны алып торалар һәм зоналы тупланыш характерына ия.

ТАСМАЧЛАР (Limenitis), нимфалидлар семьялыгынан чукмар мыеклы көндөзгә күбәләкләр ыругы. 10 төрә, Татарстан территориясендә 2 төрә билгеле. Киң таралган төрә — **Камилла тасмачлары** (*L. samilla*). Канат жәеме 40–60 мм. Канатларының өске ягы кара, ак бизәклә, аскы ягы аксыл-көрән, зәңгәр һәм ак тимгелле. Июнь–августта очалар. Гусеницалары зелпедә һәм кар жиләгендә яши. **Тирәк тасмачлары** (*L. populi*) барлык районнарда таралган, әмма сирәк очрый. Зур күбәләк, канат жәеме 65–85 мм, кара көрән төстә, ак бизәклә, читләре кызыл чокырчыклы. Ата заг анасыннан тимгелләренең ваграк булуы белән аерыла, ТРның көнбатыш районнарында ара-тирә канатларында ак бизәгә булмаган ата күбәләкләр дә очрый. Канатларының аскы ягы аксыл-көрән, ак бизәклә, зәңгәр тимгелле. Гусеницалары тирәктә житлегә. Июнь–июльдә, яфраклы һәм катнаш урман кырыйларында очалар. Камилла тасмачларынан аермалы буларак, тирәк тасмачлары чәчәккә утырмый, пычракны, зарарланган агач кәүсәләреннән чыккан сокны, тизәк, хайван калдыкларын үз итә.

ТАТАР ӘХМӘТЭ ТОРФЛЫ САЗЛЫГЫ, ландшафтлы табигать истәлеге. Әлки районы территориясендә, Татар Әхмәте авылыннан көньяктарак урнашкан. 1985 елда билгеләнә. Мәйданы 15 га. Сулы-сазлыклы



Татар Әхмәте торфлы сазлыгы.

комплекс (3 га га якын мәйданда күл, 5 га да сазлык массивы), Кече Чирмешән елгасының 1 нче тугай өсте террасасындагы катнаш урман (каен, нарат) әйләндереп алган. Үләнчел үсемлекләрнең 50 дән артык төрә, шул исәптән ТРның Кызыл китабына кертелгән кәрлә каен (ареалның көньяк чиге), розмарин яфраклы тал, киң яфраклы мамыкбаш, яшел чәчәклә каешъяфрак, сазлык йод үләне, саз билчәне, скипетрсыман тубалак үсә. Торфның көллелеге 35% ка кадәр; рН — 5,2–6,6, СаО — 0,7–12,8, Р₂О₅ — 0,05–0,56, Fe₂О₃ — 0,6–15,7 (коры массага карата % ларда).

ТАТАР БҮЛЕГЕ (ЭПОХАСЫ), Пермь системасының (чорының) югары өлеше утырмалары; Биармия бүлегенә Уржум ярусуннан соң килә. 260,5 млн еллар элек башлана, 9,5 млн елга якын дөвам итә. Геолог С.Н.Никитин тарафыннан триас системасындагы ярус буларак билгеләнә (1886); 1915 елда А.В.Нечаев тарафыннан Пермь системасына кертелә. Пермь сис-



Монастырь ерымы. Пермь системасы татар бүлегенә түбән чигендәге геологик киселеш эталоны.

темасы эчендәге стратиграфик цикләргә үзгәртелгәннән соң, ярус Ведомствоара стратиграфик комитет тарафыннан бүлек рангында раслана (2006). Татар бүлегенә (эпохасының) 200 м га кадәр калынлыктагы утырмалары ТРның көнбатыш чигендә һәм көньяк-көнчыгышында билгеләнгән. Алар, нигездә, субүләр киңлекләренә алып торалар. Ике — Северодвинск һәм Вятка горизонтларына бүленәләр. Нигездә кызгылт комсу-балчыксыл аллювиаль-дельта утырмалары һәм гипс, мергель, известьташ, конгломерат линзалары, ташка әйләнгән ұзагач калдыклары катыш төрлө төстәге карбонат-балчыксыл күл-култтык утырмаларыннан гыйбарәт. Татар бүлеге (эпохасы) утырмаларында моллюсклар, остракодалар, балыклар, амфибиялар, жир өсте умырткалылары, эре рептилияләреннән (динозаврлар) һәм башкаларның калдыклары очрый. Апас (Ишеево), Тәтеш (Монастырь ерымы), Югары Ослан («Черёмушки» ерымы) районнарында умырткалыларның сөякләре табылган. Татар бүлеге (эпохасы) токымнарында төзелеш ташының (Яшел Үзән, Кукмара, Мамадыш һәм башка районнар), из-

вестъташның (Апас, Балтач һәм башка районнар) һәм башка файдалы казылмаларның күпсанлы чагылма һәм чыганаclarы билгеләнгән.

ТАТАР ДИМЕСКӘЕ АЛАНЫ, ботаник табигать истәлеге. Бөгелмә районы территориясендә, Татар Димескәе авылыннан 5 км көнбатыштарак урнашкан. ТР рельефының аеруча калку өлеше (340 м). 1989 елда



Татар Димескәе аланы.

билгеләнә. Мәйданы 1,9 га. Урман буендагы болындала участогы. Үсемлекләрнең 100 дән артык, шул исәптән сирәк төрләр: рус төймәбашы, матур кылган, сары житен һәм башкалар үсә.

ТАТАР ШАТЫРШАНЫ ЦЕОЛИТЛАР ЧЫГАНАГЫ, Олы Яклы елгасының уңьяк ярында, субүләр киңлектә, Татар Шатыршаны авылыннан (Чүпрәле районы) төньяктарак урнашкан. 1990 елда билгеләнә. 1991–94 елларда тикшерелә, 2014 елга кадәр үзләштерелә. Файдалы катламның яше соңгы акбур чорына карый, мергель-кремнийлы һәм цеолитлы токымнарның калыңлыгы 20 дән 38 м га кадәр. Составында опокасыман, кремнезём-цеолитлы һәм известъташлы цеолитлы мергельләрдән торучы 4 катлам бар. Токымнарда цеолитлар (клиноптилотлар) һәм опал-кристалитларның һәрберсенен күләме 15% тан ким түгел. Цеолитлы токымнар ачык соры, саргылт-сорыдан акка кадәр, нык түгел, күләмле һәм катламлы, составында белемнит (борынгы моллюскларның ташка әйләнгән, «шайтан бармагы» дип йөртелә торган калдыклары һәм пеллеципода кабырчыклары эзләре) ватыклары бар. Татар Шатыршаны катламнары адсорбент, ион алмаштыргыч сыйфатында эчәргә яраклы агымсуларны чистартуда; газлар һәм һаваны киптерүдә; шулай ук төзелеш материаллары һәм эшләнмәләре компоненты, игенчелектә — мелиорант, терлекчелектә, кошчылыкта — өстәмә азык буларак кулланыла.

ТАТЛЫ ТАМЫР, гамбәрия чәчәге, (*Scorzonera*), оешма чәчәклеләр семьялыгынан күпеллык, сирәк кенә икееллык үләнчел үсемлекләр һәм ярым-

куаклар. 170 кә якын төре билгеле, Евразиядә таралганнар. ТР территориясендә 5 төре билгеле. **Кызыл татлы тамыр** (*S. purpurea*) — күбесенчә көньяк районнарның комлы туфраklarында, **Испан татлы тамыры** (*S. hispanica*), **Австрия татлы тамыры** (*S. austriaca*), **вак чәчәкле татлы тамыр** (*S. parviflora*), **туры татлы тамыр** (*S. stricta*) Кама арьягында очрый. Далаланган тау битләрендә, карбонатлы ачылмаларда үсәләр. 10 нан 120 см га кадәр биеклектәге күпеллык үсемлекләр. Тамыры үзәк, кара-көрән яки кара төстә. Яфраklары чиратлашкан, бөтен читле, каурыйсыман бүленмә яки каурыйсыман теленмә. Чәчәкләре телсыман, сары яки алсу төстә, берле кәрзиннәрдә. Жимеше — төкчәле яки шома орлыклар. Тамырларында жиңел үзләштерелүче шикәр, азотлы матдәләр, витаминнар, микроэлементлар бар. Яшь яфраklарынан салат ясыялар. Баллы, декоратив үсемлек. Вак чәчәкле татлы тамыр ТРның Кызыл китабына кертелгән (2016).



Кызыл татлы тамыр.

ТАУ НАРАТЛЫГЫ, табигать истәлеге, Югары Ослан районы территориясендә, Патрикеево авылыннан төньяк-көнбатыштарак. 1972 елда билгеләнә. Мәйданы 70 га. Зоя елгасы үзәнендәге көньяк-көнбатыш экспозициянен Пермьнең карбонатлы утырмаларынан торучы уңьяк текә сөзәклеген били. Тау наратлыгы дип аталучы зур булмаган нарат урманы участогы яфраklы урман эчендәге мергель утырмаларында урнашкан. Биредә үсүче кайбер агачларга 200 яшь, күзә әйләнәсе 1 м дан артыграк. Ташлы субстратта үскән наратлар танылган геоботаник Д.И.Литвинов тарафыннан билгеләнә (1891), ул нарат урманнарын башка ылыслы бергәлекләр белән беррәттән дүртенчел чорга кадәр тау шартларында формалашкан дип исәпли. Хәзерге геоботаникада тау нараты гади наратның аерым бер төрчәсе буларак карала, еш кына акбур нараты (*Pinus sylvestris* var. *cretacea*) дип йөртелә. Ылысларының кыскарак, күркәләренен озынча түгәрәк булуы, тәңкәләренен формасы, салынкы өлгергән күркәләре белән аерылып тора. Тау наратлыгында шулай ук юкә, имән, өрәңге үсә. Урман эчендә имәнлекләргә хас агач-куаклар: чикләвек куагы, сөялле кабар, урман зелпесе, кошкунмас агач таралган. Үлән капламында киң яфраklы һәм катнаш урман төрләре үсә: өч аерчалы күгелжем ут, оеш кыңгырау чәчәк, нут мәче борчагы, ромашкасыман кашкарь, буяулы сырмавык, чын йогырт, миләүшә, күп чәчәкле һәм дарулы сөләйман мөһере, бер яклы рамши уты һәм башкалар. Сәхләбчәләр семьялыгынан ТРның



Тау наратлыгы.

Кызыл китабына кертелгән вәкилләре – чын башмакчәчәк, куге кызыл йод үләне, черки шәрә бизлеге, кызыл серкәбаш очрый. Объект фәнни әһәмияткә ия.

ТАУ ТОКЫМНАРЫ, мөстәкыйль геологик жисемнәр буларак Жирнең литосферасын төзүче табигый минераль агрегатлар. Минераль бөртекләр яки кисәкле өлешләрнең узара урнашуы, бүленеше тау токымнарының структурасын һәм текстурасын төзи һәм мөһим диагностик билге булып тора. Бер минералдан яисә минераллар комплексыннан торырга мөмкин. Токым барлыкка китерүче 50 гә якын минерал билгеле (алар барлыгы 3000 дән артык). Килеп чыгышы буенча утырма, магматик һәм метаморфик тау токымнарына бүленәләр. Утырма токымнар жир кабыгы күләменең 10% чамасын тәшкил итә, Жир өслегенең якынча 75% ын биләләр. Магматик (Жир өстенә чыккан) тау токымнары Жир асты тирәнлекләреннән чыккан эремәннең (магманың) суынып катуы нәтижәсендә барлыкка килә, интрузивларга (тирәндә катып калганнар) — гранит, сиенит һәм башкалар һәм эффузивларга (жир өстенә агып чыкканнар) — базальт, андезит һәм башкаларга бүленәләр. Метаморфик тау токымнары — *гнейс*, амфиболит һәм башкалар — югары температура һәм басым нәтижәсендә утырма һәм магматик тау токымнарының үзгәрүе (метаморфлашу) нәтижәсендә хасил булалар. ТР территориясендә тау токымнарының 50 гә якын төре билгеләнә. Утырма тышлыкны, нигездә, утырма тау токымнары: вакланган (*ком*, *чуерташ* һәм башкалар), балчыксыл (*балчык*, *мергель* һәм башкалар), хемоген (*доломит*, *известля туф*), биохемоген (*фосфоритлар*), органоген (*гипс*, *казылма күмерләр*, *известьташ* һәм башкалар) тәшкил итә. Тирәндә, кристаллик нигездә, магматик һәм метаморфик тау токымнары үсеш алган. Тау токымнарының күпчелеге халык хужалыгында файдаланыла.

ТАУ ЧЫПЧЫКЛАРЫ (Fringillidae), чыпчыксыманнар отрядыннан кошлар семьялыгы. Дөнья фауна-

сында якынча 133 төре бар, Австралия һәм аңа якын утраулардан кала бөтен Жир шарында таралганнар. ТР территориясендә 14 төре бар. **Купшыл, балан чыпчыгы** (карабүрек), **чыршы чукыры** (*Loxia curvirostra*) ел дәвамында яши. **Яшел чыпчык** (*Chloris chloris*), **кызылтүш**, **сары чыпчык**, **имәнборын**, **гади ясмык чыпчыгы** (*Carpodacus erythrinus*), **киндер чыпчыгы** (*Acanthis cannabina*) оя кору өчен очып киләләр. **Корташар кош** (*Pinicola enuciator*), **гадичи чыпчыклар** (*Acanthis flammea*), **нарат чукыры** (*Loxia pytyopsittacus*), **ак канатлы чукыр** (*Loxia leucoptera*) кышларга очып киләләр. **Юрок** (*Fringilla montifringilla*) язгы-көзгә килү-китү вакытларында очрый. Гәүдә озынлыгы 10–22 см, каурый капламы тыгыз. Күп кенә төрләрнең аталары аналарына караганда ачыграк төстә; кызыл, сары һәм яшел төсләр өстенлек итә. Томшыгы төрле зурлыкта һәм формада. Койрыгы уемтылы, туры яки очы аз гына түгәрәкләнгән. Аерым пар булып оялмыйлар. Агачларда, куакларда ачык, тирән төпле оялар ясыйлар. 4–6 чуар йомырка салалар. Тау чыпчыкларының барлык вәкилләре, нигездә, үсемлек азык белән, фәкать балаларын ашату чорында гына бөжәкләр белән тукланалар. Чүп үләннәре орлыкларын ашап файда китерәләр.

ТАХИННАР (Tachinidae), ике канатлылар отрядыннан бөжәкләр семьялыгы. Элегрәк каллифоридлар семьялыгына кертелде, бу семьялык вәкилләреннән личинкаларының башка бөжәкләрдә һәм күбаякыларда паразитлык итүләре белән аерыла. Озынлыгы 3–20 мм. Тышкы кыяфәте үзенчәлекле: күкрәкләрендә һәм корсакларындагы каты озын төкчәләре аларны кепегә охшата. 5 меңнән артык төре билгеле; Россиядә — 1 меңгә якын, Татарстан территориясендә төгәл саны билгеләнмәгән. Киң таралган төре — **жирән керпечебен** (*Tachina fera*), аның личинкалары кузы күбәләге, дулкынча, ябалакчык гусеницаларында паразитлык итәләр. Тахиннарның олы затлары чәчәк нектары белән туена. Йомыркаларын корбанына яки аның янына (бу очракта личинка корбанын үзе эзләп

таба) сала. Личинкалар 3 тәүлектән 2 атнага кадәр, курчаклары 8 тәүлектән 6 атнага кадәр үсә. Личинка һәм курчаклары кышлый. Күпчелек тахиннар авыл хужалыгы һәм урман культураларын зарарлаучы бөжәкләрнең паразитлары буларак файдалы. Кара: *Парканатлылар* мәкаләсендәге таблицада 16 рәсем.

ТАШ ЧЫПЧЫКЛАРЫ (*Oenanthe*), чебенче кошлар семьялыгы, миләш чыпчыклары ассемьялыгыннан кошлар ыругы. 18 төре билгеле, Төньяк Америка, Төньяк-Көнбатыш Африка һәм Евразиядә таралганнар. Татарстан территориясендә 3 төре очрый. **Гади таш чыпчыклары** (*O. oenanthe*), ташлы токымнар өскә чыккан далаланган учас-токларда яши. Күчмә кош.

Апрельдә очып киләләр. Гәүдәсенә озынлыгы 20 см га кадәр, авырлыгы якынча 20 г. Сорғылт-кара төстә, канаты һәм койрык очы кара. Күз төбәннән кара буй китә. Томшыгы нечкә, төбәндә киң. Авыз почмакларында — вак төкчәләр. Аяклары көчле, озынча. Койрыгы кыска, туры. Таш араларындагы куышларда, балчыксыл кыя ярыкларында, кайвакыт йомран, эрлән өннәрендә яши. Коңгырт тимгелле 4–7 аксыл-зәңгәр йомырка сала. Бөжәкләр, үрмәкүч, үсемлек орлыклары белән туклана. Августта очып китәләр. Республиканың көньяк районнарына ара-тирә **ак башлы таш чыпчыклары** (*O. pleshanka*) һәм **сикергәк таш чыпчыклары** (*O. isabellina*) очып кергәли.



Гади таш чыпчыгы.

ТАШБАШ БАЛЫКЛАР (*Gobiidae*), алабугасыманнар отрядынан балыклар семьялыгы. 1900 гә якын төре билгеле. Тропик һәм уртача киңлектәге дингезләрнең яр буе өлешләрендә, шулай ук тозлырак һәм төче сулыктарда таралганнар. ТР территориясендә 4 төре бар: **йомры ташбаш** яки кара авызлы ташбаш (*Neogobius melanostomus*), **Каспий ташбашы-комкорсак** (*Neogobius iljini*), **йолдызлы карачкы балык** (*Benthophilus stellatus*), **ташбаш-цуцик** (*Proterhorhinus marmoratus*). Куйбышев сусаклагычында яшиләр. Уртача зурлыктагы балыклар, озынлыклары 22 см га кадәр (ташбаш-комкорсак). Ташбаш балыкларының үзенчәлекле билгесе — имгеч, ул уң һәм сулъяк корсак йөзгечләренең кушылуы сәбәпле барлыкка килә һәм грунтта терәк өчен файдаланыла. Башы зур. Гәүдәсе коңгырт-соры яки соры, тимгелле, сызыклар сызылган, бүксәсе, гадәттә, аксылрак. Йомры ташбашның алгы сырт йөзгечендә зур кара тап бар. Ташбаш-комкорсак, йомры һәм цуцик ата балыклар туй чорында бөтенләй диярлек кара төскә керәләр. Йолдызлы карачкы балыкның

тәңкәләре юк, гәүдәсе сөякчел төерчекле. Уылдыгын өлешләп яз ахырында һәм жәй башында сала. Бу төр балыклар өчен салынган уылдыкны ата балыкларының саклавы, кыска гомерле булулары, яшәвенәң икенче елында женси яктан өлгерү хас. Су төбәндәге умырткасызлар, моллюсклар, уылдык, вак балык белән тукланалар. Кәсәбәчелек өчен эһәмияте юк.

ТАШБАШЛАР, карплар семьялыгыннан балыклар ыругы. ТР территориясендә төрле ыругларга караучы 2 төре бар: **гади ташбаш** (*Gobio gobio*) һәм **ак канатлы ташбаш** (*Romangobio albipinnatus*). Ак канатлы ташбаш ешрак сусаклагычларда, гади ташбаш кече елгаларда очрый. Охшашлар. Озынлыгы 15–20 см, авырлыгы 25 г. Гәүдәсе озынча, уклаусыман; өсте яшкелт-коңгырт, ян-яклары көмешсыман, зәңгәрсу яки карасу тимгелләр белән капланган, кайвакыт алар тоташ кара буй хасил итәләр; корсагы көмешсыман. Башы чагыштырмача зур. Авызы төшебрәк тора, кырыйларында парлы мыекчыклар бар. Тәңкәсе эре. Ак канатлы ташбаш сырт һәм койрык йөзгечендә таплар булмау һәм озын мыеклары белән аерылып тора. Яшәвенәң 3–4 нче елында женси яктан житлегәләр Үрчемелеге — 3 мең уылдык бөртөгә. Май аеннан июльгә кадәр уылдык чәчәләр. Уылдыкны комсу-вак ташлы грунтка өлешләп сала, алар анда ябышып кала. Су төбәндә яшәүче бөжәк личинкалары, кысласыманнар, моллюсклар һәм сүсемнәр белән тукланалар. 6–8 ел яшиләр. Кәсәбәчелек эһәмияте юк. Балык тоту спортында ерткыч балыкларны аулау өчен жим буларак кулланыла. Кара: *Балыклар* мәкаләсендәге рәсем.

ТАШКАБАК СӨЗӘКЛЕКЛӘРЭ, табигать истәлегә. Иделнең уңъяк ярында, Югары Ослан районының Ташкабак авылы янында урнашкан. 2009 елда билгеләнә. Мәйданы 233,5 га. Участок авылның төньяк һәм көньяк кырыйларынан алып, Иделгә коючы ике инешнең 4 эр км озынлыктагы үзәннәрен үз эченә ала. Үсемлекләр дөньясын далалашкан сөзәклекләр һәм дымлы болыннар бергәлекләре барлыкка китерә. Биредә көпшәле үсемлекләрнең 106 төре, шул исәптән ТРның Кызыл китабына кертелгән каурый кылган үсә; сирәк үсемлекләрдән Вальдштайн суганы очрый. Территория имезүчеләрнең 8 төре, сөйрәлүчеләрнең 2 төре һәм жир-су хайваннарының 1 төре өчен яшәш тирәлегә тәшкил итә. Хайваннарның кайбер төрләре: урман күгәрчене, кыр карчыгасы, болын карчыгасы, шөпшәашар, кара елан, кара аполлон күбәләге ТРның Кызыл китабына кертелгән. Табигать истәлегә территориясе күп кенә хайван һәм үсемлек төрләре өчен резерват булып тора.

ТАШКУРАҢ (*Saxifraga*), ташкуранчалар семьялыгыннан бер- яки күпьяллык үләнчел үсемлекләр ыругы. 370 кә якын төре билгеле. Төньяк ярымшарның уртача һәм салкын поясларында таралганнар. ТР территориясендә бер төре — **саз ташкураны** (*S. hirculus*) бар. Кама арьягында очрый. Торфлы сазлыктарда үсә.



Саз ташкураны.

10–30 см биеклектәге күпеллек үсемлек. Тамырлары нәзек. Сабагы туры, өске өлеше жирәнсу төкчәле, асты шома, төбәннән үк озын нәзек шуышма ботаклы. Яфрактары ланцетсыман, бөтен читле, аскылары сапчыл. Чәчәкләре ак, сары төстә, себеркәч чәчәк төркемендә. Жимеше — бүлемнәр буенча ачылуы тартмачык. Июль–августта чәчәк ата. Орлыктан, тамырчалардан үрчи. Халык медицинасында тамыр һәм орлыклары тире авырулары вакытында, бәвел кудыру чарасы буларак кулланыла. ТРның Кызыл китабына кертелгән (2016).

ТАШКҮМЁР СИСТЕМАСЫ (ЧОРЫ), карбон, палеозой эратемасының бишенче системасы. 358 млн ел элек башлана, дөвамлылыгы 62 млн ел. Ташкүмер чоры башында материкларның шактый өлешен диңгез каплап алу дөвам итә, суда мәржән, моллюсклар, борынгы балыклар (селахияләр) һәм башкалар киң тарала. Коры жирдә беренче жир өсте умырткалылары — стегоцефаллар (озынлыклары 2 м га житкән, инде юкка чыккан жир-су хайваннары), эре бөжәкләр, урман һәм сазлыктардагы беренче тереклек ияләре — гигант бакаларны, кәлтәләрне хәтерләтүче амфибияләр, зур рептилияләр күренә башлый. Үсемлекләр арасында агачсыман абагалар, плаунчалар өстенлек итә, беренче ылыслылар барлыкка килә; агачларның биеклегә 30 м га, кәүсәләренең диаметры 1 м га житә, алар аз ботаклы (сигилирияләр) яки тармаклырак ботаклы (лепидодендроннар) була. Донбасс, Кузбасс, Рур (ГФР), Аппалач (АКШ) һәм башка ташкүмер чыганакларының нигезен шушы үсемлекләр тәшкил итә. Татарстандагы төп күмер чыганаклары шул вакытта барлыкка килә. ТР территориясендә карбон утырмалары 300–2000 м тирәнлектә барлык жирдә дә үсеш алганнар, 3 бүлектән 7 ярустан торалар. Карбонның иң борынгы утырмалары (Турне ярусы) мәржән, брахиопода, фораминифера һәм балчык, мергель, доломит катламнары катыш известьташлардан гыйбарәт. Ярусның калынлыгы 30–500 м. Өстәрәк ятучы Визе ярусының түбәнгә өлеше конгломерат, күмерле сланец катламлы комсу-балчыксыл токымнардан һәм ташкүмер ятмаларынан тора. Ярусның югары өле-

шендә һәм Серпухов ярусының өстәрәк ятучы катламында известьташлар, кремний һәм ангидрит оялары булган доломитлар өстенлек итә. Ярусның калынлыгы 500 м дан артык. Башкорт, Мәскәү, Касыйм һәм Гжелъ яруслары известьташ, балчык, алевролит катламлы доломит, алевролит, гипс һәм ангидрит линзаларынан тора. Бу ярусларның гомуми калынлыгы 600 м дан артык. ТРда кайнозой чоры токымнары жылы, чагыштырмача сай диңгез шартларында барлыкка килгән; гигант тамыраяклар, мәржәннәр, диңгез лаләләре, диңгез керпеләре һәм башкалар бу процесста зур роль уйныйлар. Нефть, газ, ташкүмер кебек файдалы казылмалар, минераль сулар формалашу ташкүмер системасы (чоры) утырмалары белән бәйле.

ТАШЛЫ ЕРЫМ, геологик табигать истәлегә. Идел елгасының уңьяк ярында, Югары Ослан районының Печище авылы янында. Печище ермагының түбәнгә уңьяк тармагы. Югары Пермь системасы өске Казан асыяруссы Печище стратотибының состав өлеше булып тора (кара: *Печище геологик киселеше*). 1986 елда билгеләнә. Мәйданы 12 га. Иң түбәнгә Казан яны катламнарынан кала, ташлы ерымда өске Казан асыяруссы киселеше тулысынча диярлек ачыла (әлеге киселешне беренче булып тасвирлаган Н.Э.Ноинский терминологиясе буенча «эре» һәм катламлы ташлар). Ерымның каньонсыман тамак өлешендә Печище катламнары (астан өскә таба): балчыксыл-мергельле аскы юка катлам (1,5 м); целестин кристаллары һәм диңгез фаунасы калдыклары, «соры таш» жыелмаларынан оолитлы доломит һәм известьташ (6 м га кадәр); гипс катыш юка катламлы доломитлар (3 м га кадәр) чыгып тора. Өстәрәк ятучы Югары Ослан катламнары чагыштырмача йомшак балчыксыл-мергельле «опока» жыелмаларынан (якынча 9 м) башлана. Биредә ерым шактый киң, ярлары сөзәк, күп урыннар кәсле, чишмәләр күп. Ерымның югары өлеше Югары Ослан калкулыгында ята, биредә Югары Ослан катламнарындагы карбонатлы жыелмалар һәм Моркваш катламнарындагы балчыксыл-мергельле



Ташлы ерым.

Югары Казан асыяруссы ачылмалары.

жыелмалар су белән юылып ашалалар. Ташлы ерым территориясендә фәнни экскурсияләр, Казан югары уку йортларындагы табигыять белеме факультеты студентларының практик укулары үткәрелә.

ТАШМАҢГАЙЛАР (Nurphthalmichthynae), карплар семьялыгынан төче су балыклары ассемьялыгы. 2 ыругы, 2 төре билгеле: **ак ташмаңгай** (Nurphthalmichthys molitrix) һәм **чуар ташмаңгай** (Aristichthys nobilis). Көнчыгыш һәм Көнъяк-Көнчыгыш Азия елгаларында таралганнар. Ак ташмаңгайның озынлыгы 1 м га, авырлыгы 16 кг га житә. Зәңгәрсу-көмешсыман төстә, йөзгечләре кара. Биек гәүдәле, ян-яктан нык кына кысылган. Авызы өскә караган. Күзләре аста урнашкан. Корсагында анализ тишемгә кадәр киль сузылган. Саңак төкчәләре өлешчә кушылып үскән. Тәңкәсе вак, жинел коела. Вак сүсемнәр белән туклана. Яшәвенең 5–8 нче елында женси яктан житлегә. Үрчемлелеге — 490–540 мең уылдык бөртеге. Чуар ташмаңгайның озынлыгы 80 см га, авырлыгы 12 кг га кадәр. Башы зуррак. Корсагында киль юк. Саңак төкчәләре кушылмаган. Соры төстә, сырты кара диярлек; ян-якларына күпсанлы карачкылт нокталар сибелгән. Жылылык яратучы төр. Зоопланктон белән туклана. Яшәвенең 4–6 нчы елында женси яктан житлегә. Үрчемлелеге — 1 млн га кадәр уылдык бөртеге. Татарстан климаты шартларында ташмаңгайларның үрчүен тәэмин итү һәм күләмен саклау бары тик ясалма рәвештә тормышка ашырыла. «Арча», «Кайбыч», «Үшнә» балык хужалыкларында ташмаңгайларны товарлыклы үлчәмнәргә кадәр үстерәләр (3 ышьтә — 1–1,2 кг). Ел саен 300–400 т балык үстереп озатыла. Кара: *Балыклар* мәкаләсендәгә рәсем.

«**ТАШТАУ**», ерым-сызалар системасы, Тәтеш районының Монастырский авылы янында; ландшафтлы табигать истәлеге. 1981 елда билгеләнә. Мәйданы 32 га. Идел елгасының уңьяк ярындагы жир асты су чыгышлары булган, көнбатышка таба авыш тирән ерымнар (20 м га кадәр). Пермь системасы Татар ярусының кызыл утырмаларынан тора. 1950 елда

Тәтеш урман хужалыгы тарафыннан Себер карагае һәм башка токымнарда торучы 20 м киңлектәге һәм 2 км озынлыктагы саклаучы урман утыртмаларына нигез салына (бу эш белән Татарстан урман-тәҗрибә станциясе хезмәткәре Г.Г.Мгебров житәкчелек итә). 10 елдан соң, яр кашларына агач утырткач, ерым зурайдан туктый, ярлары сөзәкләнә. Хәзер Себер карагаең биеклегә 18 м га житә, ерымның төбөндә һәм сөзәклекләрендә имән, карама, чикләвек, сәрви, болын үсемлекләре үсә. Рельефның үзгәчлекләре һәм кыр уртасындагы кеше тарафыннан булдырылган үсемлекләр «утраучыгы» күп кенә хайван төрләренә тереклек итүе өчен уңай шартлар тудыра. Биредә ТРның Кызыл китабына кертелгән кыр карчыгасы, дүдәк очрый. Объект туфрак саклау, фәнни һәм мәдәни танып белү әһәмиятенә ия.

ТАШЪЕЛГА, Көнчыгыш Кама арьягында, Мөшеге елгасының (Ык елгасы бассейны) сул кушылдыгы. Озынлыгы 10 км. Бассейнының мәйданы 38,5 км². Елга башы Мөслим районының Ташъелга авылыннан көнъяктарак урман массивында, тамагы — Минзәлә районының Әтрәкле авылыннан төньяк-көнчыгыштарак. Елга башының абсолют биеклегә 150 м, тамагыныкы — 90 м. Су жыелу мәйданының урманлылыгы 20%. Елга чөлтәренә тыгызлыгы 0,3 км/км². Туенуы катнаш, кар сулары исәбенә шактый күбрәк. Жир асты сулары белән туену модуле 0,25–0,5 л/с-км². Бассейнда еллык су агымының уртача күпчеллек катламы 89 мм, ташу агымы катламы 70 мм. Язгы ташу, гадәттә, апрель башында башлана. Елга ноябрьнең беренче ункөнлегендә туңа. Елга тамагында суының иң аз вакытындагы уртача күпчеллек чыгымы 0,025 м³/с. Язын суы каты (6–9 мг-экв/л), кышын һәм жәен бик каты (12–20 мг-экв/л). Гомуми минеральләшүе язын 500–700 мг/л, кышын һәм жәен 700–1000 мг/л.

ТӘВӘ КАУРЫЕ (Matteuccia), онокличәләр семьялыгынан күпчеллек абагалар ыругы. 3 төре билгеле, Төньяк яримшарның уртача поясында таралганнар.



«Таштау» ерым-сызалар системасы.



Гади тэвә каурые.

Россиядә 1 төре — гади тэвә каурые (*M. struthiopteris*) бар. Татарстан территориясендә ара-тирә барлык, ешрак Төньяк районнарда очрый. Дымлы күлгәле урманнарда, урман елгалары һәм инешләре буенда үсә. 60–80 см биеклектә. Тамырчасы яфрак сабы калдыклары белән, калын. Яфраклары бик күп, бәйләмгә жыйналган, берәр яки икешәр каурийсыман, кыска сабакта, формасы тэвә кошы каурыен хәтерләтә. Споралы яфраклары коңгырт төстә, каурийсыман; споралы соруслар сеңерчә очында урнашканнар. Июль–сентябрьдә спораларын коя. Вегетатив юл белән һәм споралар ярдәмендә үрчи. Декоратив үсемлек.

ТӘКӘРЛӘК (*Vanellus vanellus*), шөдиләр семьялыгындагы кош. Евразиядә, Төньяк-Көнбатыш Африкада таралганнар. Татарстан территориясендә бөтен районнарда очрый. Дымлы болынарда, сирәк куаклыklar белән капланган үләнчел сазлыklarда яши. Оя коручы күчмә төр. Апрель башында, жирләр кардан арчыла башлауга очып киләләр. Гәүдә озынлыгы 30 см га яқын, авырлыгы 190–230 г. Аркасы ме-



Тәкәрлек.

таллсыман ялтыравыклы кара-яшел, корсагы ак төстә. Башында озын тар кара бүреге бар. Койрыгы ак, киң кара сызыклы. Канатлары киң һәм түгәрәкләнгән. Томшыгы кыска, туры. Аяклары дүрт бармаклы, озын. Тиз, текә борылышлар ясап оча. Куркыныч янаганда, тиз генә һавага күтәрелә. Үләнчел сазлыklarда, күтүлекләрдә, кырларда кечерәк төркемнәр ясап оялый. Оясы — чокырчык. Моногамнар. Каракөрән тимгелле 3–4 кызгылт-көрән грушасыман йомырка сала. Тәкәрлек бөжәкләр һәм аларның личинкалары, шулай ук моллюсклар, яңгыр суалчаннары, күбаяклылар белән туклана. Кышлау өчен сентябрьдә очып китә.

ТӘЛЛӘТӘВӘЧ, урман шөлдие (*Scolopax rusticola*), чуллыклар семьялыгындагы кош. Европа һәм Азиядә таралган. ТР территориясенә апрель уртасында очып килә. Күлгәле киң яфраклы урманнарда яши. Каурий капламы тыгыз, түгәрәк, озынлыгы 35 см га



Тәлләтәвеч.

кадәр. Авырлыгы яқынча 400 г. Канатлары киң, кыска. Томшыгы озын, туры. Аркасы чуар жирән-коңгырт, корсагы аркылы сызыклы ачыграк төстә. Күчмә кош. Яшәү рәвеше төнлә һәм эңгер-меңгердә. Ана зат оясын урманның караңгы почмагында жирдә ясый. Кара тимгелле 4 тонык кызыл йомырка сала. Яңгыр суалчаннары, бөжәкләр һәм аларның личинкалары белән туклана. Спорт аучылыгы объекты.

ТӘМТӘ (Тәмтебаш) елгасы, Көнбатыш Кама алдында, Мишә елгасының уң кушылдыгы. Озынлыгы 24,6 км. Бассейнның майданы 157,8 км². Теләче районы территориясеннән ага. Елга башы Төрәк-Тәмте авылыннан 7 км төньяк-көнбатыштарак, тамагы Сауш авылыннан көньяк-көнбатыштарак. Елга башының абсолют биеклегә 170 м, тамагыныкы — 73 м. Су жыелу майданының урманлылыгы 25%. Тәмтенең 1,8 дән 14,1 км га кадәр озынлыктагы 5 кушылдыгы бар. Елга челтәренең тыгызлыгы 0,42 км/км². Туенуы катнаш, өчтән ике өлешә кар сулары исәбенә. Жир асты сулары белән туену модуле 0,5–1 л/с·км². Бассейнда еллык су агымының уртача күпьяллык катламы 156 мм, ташу агымы катламы 100 мм. Язгы ташу, гадәттә, март ахыры — апрель башында башлана. Елга ноябрь уртасында туңа. Елга тамагында суының ин аз вакытындагы уртача күпьяллык чыгымы 0,3 м³/с.



Тәмте кылган даласы.

Язын суы йомшак (1,5–3 мг-экв/л), кышын һәм жәен каты (6–9 мг-экв/л). Гомуми минеральләшүе язын 200–300 мг/л, кышын һәм жәен 700–1000 мг/л.

ТӘМТЭ АУЧЫЛЫК ТЫЮЛЫГЫ, Югары Ослан һәм Кама Тамагы районнары территориясендә, Идел елгасының уңьяк ярында урнашкан. Мәйданы — 53,8 га, шул исәптән урманнар — 9,3 мең га, сулы-сазлыклы жирләр — 60 га. Елга кондызын һәм тояклы хайваннарны саклау максаты белән 1976 елда оештырыла. Фауна составында — поши, кабан дуңгызы, кәжәболан, янутсыман эт, бурсык, сусар, сасы көзән, Америка чәшкесе, ондатра, ак куян, үр куяны, көртлек, соры көртлек; ТРның Кызыл китабына кертелгәннәрдән — елга каракошы бар.

ТӘМТЭ КЫЛГАН ДАЛАСЫ, ландшафтлы табигать истәлеге. Кама Тамагы районы территориясендә, Тәмте авылыннан көньяктарак урнашкан. 1991 елда билгеләнә. Мәйданы 41,1 га. Идел елгасының уңьяк ярындагы коры үзәнле болыннар. Дала үсемлекләренән 30 га якын төре, шул исәптән дала кылганы үсә.

ТӘНКИСӘР, кискеч кыяк (*Stratiotes*), субуярчалар семьялыгынан күпеллык үләнчел үсемлекләр ыругы.



Алоэсыман тәнкисәр.

Бер төр — **гади** яки **алоэсыман тәнкисәрне** (*S. aloides*) эченә ала. Евразиядә таралган. Татарстан территориясендә барлык районнарда да очрый. Агымсыз яки экрен агымлы сулыкларда үсә. 15–45 см биеклектәге үсемлек. Тамырчасы калын, кыска. Яфраклары сыек яшел, сусыл, кыяк-ланцетсыман, очлы пычкы читле, зур таралгы хасил итә (алоэ яфракларына охшаш). Чәчәкләре бер женесле, кечкенә, өч ак таж

яфракчыклы. Жимеше — жиләксыман. Июльдә чәчәк ата. Жимешләре августта өлгерә. Вегетив юл, күбесенчә яннан үскән үргеннәр ярдәмендә үрчи; күпләп үсеп, зур мәйданнарны каплый, бу исә сулыкларның саегуына китерә. Тулаем сулык төбенә төшеп һәм тамырчыгы белән ләмгә бергеп кышлый. Язын тамырчык корый, һәм үсемлек янадан су өстенә күтәрелә, биредә исә сабактан йөзүче тамырлар үсеп чыга. Терлек азыгы.

ТӘҢКӘ КАНАТЛЫЛАР, кара: *Кубәләкләр*.

ТӘҢКӘЯФРАК (*Hedysarum*), кузаклылар семьялыгынан күпеллык, сирәк кенә береллык үләннәр һәм ярымкуакчыклар ыругы. 150 гә якын төре билгеле, Төньяк ярымшарда, башлыча, Урта диңгез буенда таралганнар. ТР территориясендә 4 төре бар. **Гмелин тәңкәяфрагы** (*H. gmelinii*), **эре чәчәкле тәңкәяфрак** (*H. grandiflorum*), **Алып тәңкәяфрагы** (*H. alpinum*), **Разумовский тәңкәяфрагы** (*H. razoumovianum*). Бөгелмә калкулыгында билгеләнгән, барлык төрләре дә саклауга мохтаж. Нигездә, известьташлы тау битләрендә үсәләр. 10 нан 120 см га кадәр биеклектәге күпеллык үләнчел үсемлекләр. Тамыры үзәк. Яфраклары парсыз каурыйсыман, төпчек яфраклы. Чәчәкләре башлыча алсу, жете кызыл яки шәмәхә, сары төстә,



Гмелин тәңкәяфрагы.



Эре чәчәкле тәңкәяфрак.

чук чәчәк төркеменә жыйналган. Жимеше — тәңкәгә охшаган (исеме шуннан) бер яки ике-алты яссы яки аз гына кабарынкы өлешле кузак. Май—июльдә чәчәк аталар. Жимешләре августта өлгерә. Башлыча орлыктан үрчиләр. Декоратив, баллы үсемлекләр. Терлек азыгы. 4 төре дә ТРның Кызыл китабына кертелгәннәр (2016).

ТӘПИЧӨ, бәпкә үләне, каз үләне (*Potentilla*), роза чәчәклеләр семьялыгыннан бер-, ике- һәм күпчеллек үләннәр һәм ярымкуаклар ыругы. 500 гә якын төре билгеле, барлык жирдә, башлыча, Евразия һәм Төньяк Америкада очрыйлар. ТР территориясендә 19 төре бар, **каз тәпие** (*P. anserina*), **көмешсыман тәпичө** (*P. argentea*), **кыска каз үләне** (*P. intermedia*) киң таралган. Урманнарда, далаланган болынарда, юл, сулык ярлары буенда үсәләр. 5 тән (яткын үсентеле төрләре) 70 см га кадәр биеклектәге үләнчел үсемлекләр. Яфраклары өчәрле, бармак- яки каурыйсыман теленмә. Чәчәкләре сары, ак, кызыл, берле яки калкан-себеркәч чәчәк төркемендә. Жимеше — күпчеллекчәк, 5–12 орлыктан тора. Орлыклары йомыркасыман, шома, сирәк кенә жинелчә жыерчыклы. Май—сентябрьдә чәчәк аталар, жимешләре июль—октябрьдә өлгерә. Орлыктан үрчи. Барлык төрләре дә диярлек халык медицинасында кулланыла. Тамыр-



Каз тәпие.

часында дуплау матдәләре, флавоноид, органик кислота, эфир мае, сумала, лайлалы матдәләр, таниннар

бар. Тамырчасыннан ясалган төнәтмә бөрештергеч чара буларак тамак һәм авыз куышлыгы авыртуларына каршы, ашказаны-эчәк тракты ялкынсынганда кулланыла. Каз тәпие, көмешсыман тәпичө — терлек азыгы. Кайбер төрләре баллы. **Ак тәпичө** (*P. alba*), **төз тәпичө** (*P. erecta*) ТРның Кызыл китабына кертелгәннәр (2016).

ТӘТЭШ АУЧЫЛЫК ТЫЮЛЫГЫ, Тәтеш районы территориясендә урнашкан. Мәйданы — 30 мең га, шул исәптән урманнар — 7,5 га, сулы-сазлыклы жирләр — 600 га. 1978 елда кәжәболан, суер, соры көртлекне саклау максаты белән оештырыла. Тыюлыкта шулай ук поши, кабан дунгызы, төлке, бурсык, сусар, сасы көзән, Америка чәшкесе, ондатра, ак куян, үр куяны, көртлек; ТРның Кызыл китабына кертелгән төрләрдән — елга каракошы, колаклы ябалак, бакыр елан яши.



Текә күл.

ТЕКӨ КҮЛ, Көнбатыш Кама алдында. Сумка елгасы бассейнында урнашкан, Яшел Үзән районының Белобезводный авылыннан 2 км көнчыгыштарак. Су өслегенең мәйданы якынча 2 га. Суының күләме 20 мең м³. Озынлыгы 220 м, иң зур киңлеге 140 м. Уртача тирәнлеге якынча 1 м, иң зур тирәнлеге 3 м. Күл карст-суффозия процессы нәтижәсендә барлыкка килгән. Суы жинелчә минеральләшкән (100 мг/л га кадәр), гидрокарбонат-сульфат-хлорид-кальцийлы типта. Ял итү урыны.

ТЕЛМӘКАНАТЛЫЛАР (*Pterophoridae*), төрле мыеклы күбәләкләр семьялыгы. 600 дән артык төре билгеле, киң таралганнар; Россиядә 100 дән артык төре очрый. Канат жәеме 20–30 мм, коңгырт, сары, соры, сирәк кенә ак төстә; кагыйдә буларак, тармакларга телгәләнгән: алгылары — 2 гә, арткылары — 3 кә (исеме шуннан). Канат жәймәләре телгәләнмәгән очракта, арткы канатларының аскы өлешендә озын төкчәләр бәйләме барлыкка килә. Гәүдәсе юка, аяклары озын. Гусеницалары вак, кыска, чагыштырмача калын; үләнчел үсемлекләреннән төрелгән яфракларында, кайвакыт сабак эчендә яшиләр. Татарстан

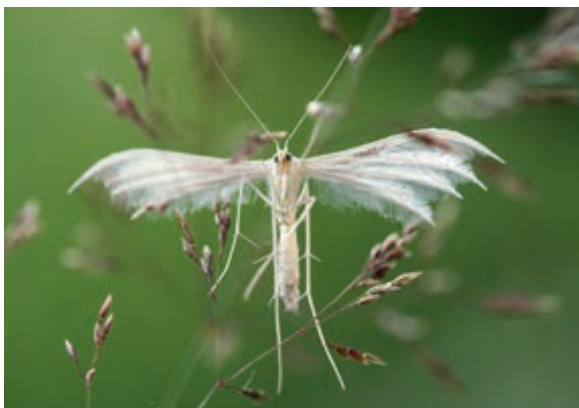

Жете ак телмәканатлылар.

территориясендә **жете ак телмәканатлылар** (*Alucita pentadactyla*), **кысқычсыман телмәканатлылар** (*Pselnophorus brachydactylus*) һәм **бер бармаклы телмәканатлылар** (*Emmelina monodactyla*) еш очрый.

ТЕРЕЛӘЙ ТУДЫРУЧЫ МОЛЛЮСКЛАР (*Viviparidae*), *корсагаяклы моллюсклар* семьялыгы. Көнъяк Америкадан кала бөтен Жир шарында таралганнар. Европа фаунасында — 5, Татарстан территориясендә 2 төре билгеле: барлык төр сулыкларда (сазлык, күл һәм башкалар) очраучы **саз тереләй тудыручы моллюсклары** (*Viviparus contectus*), Куйбышев су-саклагычы һәм зур елгаларда яшәүче **чын тереләй тудыручы моллюсклар** (*V. viviparus*). Кабырчыгы спиральсыман бөтерелгән, кара көрән төстә, кайвакыт яшыкелт төсмерле, куркыныч туганда моллюскның аягында урнашкан тыгыз мөгезсыман капкач белән ябылчу авызчык белән тәмамлана. Мантиянең ас-кы ягында урнашкан саңаклар ярдәмендә сулылар. Тереләй тудыручы моллюсклар — аерым женеслеләр, бөтен жәй дәвамында диарлек үрчиләр. Аталанган йомыркалар ана затның гәүдәсендә житлегә. Олы затлардан аермалы буларак, яшьләрнең кабырчык борылмаларында берничә рәт булып спиральсыман чачаклы орылар урнашкан. Капкаччык белән кабырчыкны тыгыз ябып һәм катып калу халәтендә тереләй

тудыручы моллюсклар суның катуын да җиңел кичерергә сәләтле. Күп кенә бентос балыклары өчен азык булып торалар. Кара: *Моллюсклар* мәкаләсендәге таблицада 6 рәсем.

«**ТЕРЛӘК ТАУЛАРЫ**» («Швейцария»), ландшафтлы табигать истәлеге. Казан эчендә, Казансу елгасының сулъяк ярында урнашкан. 1989 елда билгеләнә. Мәйданы 30 га. Идел бие террасасы биеклегендәге калдык калкулыклар, елгага төшүче тирән ерымнар белән бүлгәләнгән. Болынлы дала участогы (чәчсыман кылган, типчак, Австрия һәм тигезлек әреме, яшел шартлавык чәчәк, дарулы әспе, аралаш яфраклы гентиана, төньяк тишмәнүты, арадаш кисәр үлән, ябышкак төнчәчәк һәм башкалар). ТРда күлгә сыражының бердәнбер популяция урыны. Фаунада — үр куяны, Европа кәрпесе, урман сусары, кошларның 26 дан артык төре, гади тузбаш, җитез кәлтә, яшел гөберле бака, очлы башлы бака. Тау итәкләрендә жир асты суларының чыгу урыннары бар.

ТЕРПЕЛӘ елгасы, Көнчыгыш Кама арьягында, Сөн (Агыйдел елгасы бассейны) елгасының сул кушылдыгы. Озынлыгы 23,8 км. Бассейнының мәйданы 156 км². Актаныш районы территориясеннән ага. Елга башы Киров авылыннан 5 км көньяк-көнбатыштарак, тамагы Ахун авылыннан төньяк-көнчыгыштарак. Елга башының абсолют биекlege 140 м, тамагыныкы — 71 м. Су жыелу мәйданының урманлылыгы 15%. Терпеленә 1,5 км дан 2 км га кадәр озынлыктагы 3 кушылдыгы бар. Елга челтәренә тыгызлыгы 0,17 км/км². Туенуы катнаш, күбесенчә кар сулары исәбенә. Жир асты сулары белән туену модуле 0,5–1 л/с·км². Бассейнда еллык су агымының уртача күпеллек катламы 52 мм, ташу агымы катламы 50 мм. Язгы ташу, гадәттә, апрельнең беренче көннәрендә башлана. Елга октябрь ахыры — ноябрь башында туңа. Елга тамагында суының иң аз вакытындагы уртача күпеллек чыгымы 0,01 м³/с. Язын суы каты (6–9 мг-экв/л), кышын һәм жәен бик каты (12–20 мг-экв/л). Гомуми минеральләшүе язын 500–700 мг/л, кышын һәм жәен 700–1000 мг/л.

«Терлек таулары» ландшафтлы табигать истәлеге.



ТЕРРАСАЛАР (латин теленнән terra — жир), рельеф формалары, елга үзәннәре сөзәкләкләрендә, күл һәм диңгез ярларында аз гына авыш яткан мәйданчыклар. Террасалар составында шулай ук террасалар киртләчен — террасаны елга яки сулык ағыннан чикләүче текә яр (аның бөгелешен яр кашы дип йөртәләр) һәм эчке жой — террасаларның рельефының югарыда урнашкан башка элементлары белән тоташу урынарын билгелиләр. Татарстан территориясендә елга террасалары (эрозияле-аккумулятив) һәм структур террасалар киң үсеш алган, сирәк кенә күл террасалары очрый. Елга террасалары барлык елга үзәннәрендә дә бар; аларның саны 1–2 дән 5–6 га кадәр житә, ТР территориясенә 19–20% ын тәшкил итә. Елга террасалары аеруча Идел, Кама, Ык, Зәй, Чишмә, Зөя елгалары үзәннәрендә үсеш алган. *Тугайга* нисбәттә нинди биекләктә урнашуна карап, аларны түбән (1 нче, 2 нче) һәм югары (калганнары) тугай өсте террасаларына аералар; югарылары — элеккеге тугайлар. Эрозия базисы түбәнәйгәндә һәм (яки) елга тарафыннан яңа тигезлек саклаучы профиль ясалганда, елга юлы түбәнәя һәм, нәтижәдә, тугайлар үзгәрәп, террасалар хасил була. Экстремаль көчле су ташулар вакытында түбән тугай өсте террасалары кыска вакытка су астында калырга мөмкин. Иң борынгы һәм югары елга террасалары 1 млн. ел чамасы элек формалашкан. Кагыйдә буларак, аларның морфологик чагылышы сизелер-сизелмәс кенәп, террасалар бары тик елга утырмалары буенча гына билгеләнә. Сусаклагыч сулары астында калганга кадәр, зур елгалардагы иң борынгы террасаларның биеклеге суның иң аз вакытындагы биеклеге белән чагыштырганда 75–95 м га житә. Елга террасаларының киңлеге — кече елгаларда берничә дистә метрдан Идел һәм Кама елгаларында 20–40 км га кадәр. Югары террасаларның өслеге, гадәттә, төрле процесслар: ерым эрозиясе, карст, эол процесслары белән бүлгәләнгән. Елга террасалары мөстәкыйль аллювиаль свита төзүче елга юлы, тугай һәм елганың элеккеге юлы фацияләре утырмаларының закончалыклы тезмәсен тудыручы аллювийдан тора. Кайвакыт террасалар 3 нче һәм 4 нче тугай өсте террасаларына аеруча хас булган бер-берсенә ятучы ике свитадан тора. Кайбер аллювиаль свиталар төрле чыгышлы (делювиаль, пролювиаль һәм башкалар) яшьрәк утырмалар белән капланган. Елга юлы утырмалары — чуерташ-вакташ, вакташ-комсу материалдан, тугай һәм елганың элеккеге юлы утырмалары комсыл балчык һәм балчыктан тора. Структур террасалар денудация процессларына тотрыклы известьташ һәм доломит пластлары чыгышларыннан барлыкка килгән һәм *Бөгелмә яссы калкулыгында* киң таралган. Күл террасалары аз үсеш алган, аларның биеклеге 0,5–1 м дан артмый, бу күл казанлыкларының яшь булуы белән аңлатыла (күлләрнең күбесе тугайларда ята). Идел һәм Кама елгаларының террасаларында Татарстанның зур шәһәрләре — Казан, Чаллы, Түбән Кама, Яшел Үзән урнашкан; комсу утырмаларда нарат урманнары сакланган.

ТЕТВЭЛЬ елгасы, Көнчыгыш Кама арьягында, Кичү елгасының (Чишмә елгасы бассейны) уң кушылдыгы. Озынлыгы 16,3 км. Бассейнының мәйданы 81,1 км². Түбән Кама районы территориясеннән ага. Елга башы Тетвель авылыннан 8 км төньяк-көнчыгышта, тамагы Благодатный авылы янында. Елга башының абсолют биеклеге 165 м, тамагыныкы — 72 м. Су жыелу мәйданының урманлылыгы 45%. Тетвельнең 1 дән 10,8 км га кадәр озынлыктагы 3 кушылдыгы бар, иң зурысы — Иске елгасы. Елга челтәрнең тыгызлыгы 0,36 км/км². Туенуы катнаш, күбесенчә кар сулары исәбенә. Жир асты сулары белән туену модуле 1–3 л/с·км². Бассейнда еллык су агымының уртача күпкәлек катламы 110 мм, ташу агымы катламы 69 мм. Язгы ташу, гадәттә, март ахыры — апрель башында башлана. Елга ноябрь уртасында туңа. Елга тамагында суының иң аз вакытындагы уртача күпкәлек чыгымы 0,115 м³/с. Язын суы каты (3–6 мг-экв/л), кышын һәм жәен бик каты (9–12 мг-экв/л). Гомуми минеральлешүе язын 300–400 мг/л, кышын һәм жәен 500–700 мг/л.

ТЕШСЭЗ ЭКЭМ-ТӨКЭМНЭР, перловицалар семьялыгынын төче суларда яши торган ике кабырчыклы моллюсклар. Дөнья фаунасында — 50 гә якын, Татарстан территориясендә *Anadonta* һәм *Pseudanadonta* ыругыннан 6 төре билгеле. Идел, Кама, Мишә, Казансу, Зөя, Зәй һәм башка елгаларда **гади тешсез экәм-төкәмнәр** (*A. cygnea*) киң таралган. **A. pescinalis**, **A. subcircularis**, **P. complanata** сирәгрәк очрый, нигездә, Куйбышев сусаклагычында яшиләр. Кабырчыклары яшькелт-көрән яки коңгырт төстә, канат жәеме 20 см га кадәр, озынча-түгәрәк формадагы 2 шома кабырчыктан тора, аларда исә үсү сызыклары күренеп тора. Кабырчыклары юка яки калын, эчке өслеге сәдәф катлау белән капланган, узара сырт ягындагы сыгылмалы сеңер белән тоташкан. Бикләгеч тешләре юк (исеме шуннан). Күбесенчә әкрән агымлы яки торгын суларда, ләмле йомшак грунтларда яшиләр, алгы тар башы белән грунтка яртылаш яки гәүдәсенә өчтән ике өлешенә кадәр күмеләләр. Судагы йөзмә бактерияләр, сүүсемнәр һәм таркала баручы органик калдыклар белән туеналар, кабырчыклар аша су фильтрлана. Аяк мускулларының кыскаруы исәбенә хәрәкәтләнәләр. Эмбрионнары көздән мантия куышлыгында йөри, язын ыргаклы личинкалар (глохидияләр) тышка чыга, балыкларның саңагына, тәнәненә бергәләр һәм, шунда паразитлык итеп, акваториядә таралалар. Тешсез экәм-төкәмнәр зур күләмдәге суларны чистартып, сулыкларның чистаруында зур роль уйныйлар. 10–15 ел (күбрәк тә булырга мөмкин) яшиләр. Тешсез экәм-төкәмнәр йорт хайваннары азыгында файдаланыла. Кабырчыклары төймә ясауда чимал буларак кулланыла. Кара: *Моллюсклар* мөкаләсендәге таблицада 1 рәсем.

ТИГЭНЭК, кара: *Әрекмән*.



Гади тигәнәкчек.

ТИГӘНӘКЧЕК (*Agrimonia*), роза чәчәкләр семьялыгыннан күпеллык үләнчел үсемлекләр ыругы. 23 төре билгеле. Күбесенчә Төньяк ярымшарның уртача поясында таралганнар. Татарстан территориясендә 3 төре бар. **Гади тигәнәкчек** (*A. eupatoria*) һәм **төкле тигәнәкчек** (*A. pilosa*) ара-тирә барлык районнарда да, **Азия тигәнәкчеге** (*A. asiatica*) Көнчыгыш Кама алдында очрый. Болынарда, тау битләрендә, урман, юл буйларында үсәләр. 30–150 см биеклектәге үсемлекләр. Сабагы бизле-төкчәле. Яфраклары парсыз каурыйсыман. Чәчәкләре вак, сары төстә, хуш исле, озын башак чәчәк төркеменә жыйналган. Жимеше — чикләвекчек, ыргаксыман төкчәләр белән капланган; өлгергәч, хайваннар йонына һәм киёмгә ябыша. Июнь–июльдә чәчәк аталар. Жимешләре август–сентябрьдә өлгәрә. Гади тигәнәкчекнең жир өсте өлешләрендә дуллау магдәләре бар; төнәтмәсе бавыр һәм үт куыгы авыруларын, авыз куышлыгында ялкынсыну процессларын, чуан, жәрәхәтләрне дөвалау өчен кулланыла. Баллы үсемлекләр.

ТИГӘНӘЛЭ елгасы, Көнбатыш Кама аръягында, Шонталы елгасының (Кама елгасы бассейны) сул кушылдыгы. Озынлыгы 16,6 км. Бассейнының майданы 70,7 км². Идел аръягы калкулыгыннан, Алексеевск районында ага. Елга башы Эшнәк авылыннан 1,3 км көньяк-көнчыгыштарак, тамагы Зур Кызыльяр авылының көньяк читендә. Елга башының абсолют биеклегә 150 м, тамагыныкы — 69 м. Су жыелу майданының урманлылыгы 10%. Тигәнәленең 2,6 км озынлыктагы үң кушылдыгы бар. Елга чөлтәренәң тыгызлыгы 0,27 км/км². Туенуы катнаш, кар сулары исәбенә шактый күбрәк. Жир асты сулары белән туену модуле 1–3 л/с·км². Бассейнда еллык су агымының уртача күпеллык катламы 87 мм, ташу агымы катламы 80 мм. Язгы ташу, гадәттә, март ахыры — апрель башында башлана. Елга ноябрь ахырында туңа. Елга тамагында суының иң аз вакытындагы уртача күпеллык чыгымы 0,017 м³/с. Язын суы чагыштырмача каты (3–6 мг-экв/л), кышын һәм жәен бик каты (9–12 мг-экв/л). Гомуми минеральлөшүе язын 100–200 мг/л, кышын һәм жәен 500–700 мг/л.

ТИГЕЗАЯКЛЫ КЫСЛАСЫМАННАР (Isopoda), югары төзелешле кысласыманнар отряды. Якынча 4,5 мең төре билгеле, күбесенчә дингездә, төче суларда һәм коры жирдә яшиләр. Россиядә 40 тан артык төре бар. Гәүдәсе яссы, тыгыз хитин катламлы, 1 дән 5 см га кадәр озынлыкта. Күкрәк өлешендәге 7 калканчыкта бертигез зурлыктагы һәм формадагы берәр пар күкрәк аяклары (исеме шуннан) урнашкан. Сулыш органнары — рәвешен үзгәрткән арткы пар корсак аякларыннан торучы саңаклар. Татарстан территориясендә күбесенчә кечерәк кенә төче сулыктарда яшәүче **су ишәкчеге** таралган. Ара-тирә Урта Иделдә тозлырак сулар төре **Jaera sarsi** очрый (Иделнең түбән агымы өчен гадәти санала; су ишәкчегеннән озынча түгәрәк гәүдәле булуы белән аерыла). Агач кайрысы, түмгәкләр астында, мүктә **кыргаяклар**: **стена кыргаягы** (**Oniscus murarius**) һәм **Porcellio scaber** кыргаягы яши (шулай ук дымсу корылмаларда һәм базларда очрый). Су ишәкчеге һәм кыргаяклар таркала баручы үсемлек калдыклары, яшь үсемлекләр белән тукланалар. Су ишәкчеген балыклар ашый; куркыныч янаганда ишәкчәкләр очлыкларын ян-якка жәеп үзләрен саклыйлар. Елның жылы вакытында үрчиләр. Аталанганнан соң ана затның корсагында йомырка сумкасы барлыкка килә. Черөгән үсемлекләр белән туенып, су ишәкчәкләре сулыкларны чистарталар; кыргаяклар туфракның ундырышлылыгын арттыруга булышалар. Кайбер төрләре авыл хужалыгы культураларын, аеруча парник үсемлекләрен зарарлыйлар.

ТИГЕЗКАНАТЛЫЛАР (Homoptera), бөжәкләр отряды. Иртә карбон чорынан билгеле. Дөнья фаунасында 30 меңнән артык, Россиядә 1000 гә якын төре билгеле. Татарстан территориясендә 50 гә якын төре бар. Озынлыгы берничә мм дан 15 см га кадәр. Башы аз хәрәкәтләнә. Авыз аппараты чәнчеп суыруга жайлашкан. Үсемлек согы белән генә туклана. Хортумчыгы улаксыман көпшәчек рәвешендәге буынтыклы аскы иреннән тора, анда үсемлек тукумасын тишүгә хезмәт итүче 4 озын нәзек төкчек урнашкан. 2 пар канатлы, күп кенә төрләрендә ул үсеш алмаган. Эчке аталану хас. Аерым төрләренең ата затлары булмый, партеногенез юлы белән үрчиләр.

Отряд үз эченә 5 асотрядны ала: **цикадасыманнар**, яфрак борчалары (Psyllinea), акканатлылар (Aleurodoidea), гөбләсыманнар яки **гөбләләр**, **кортчалар**. Татарстан территориясендә барлык асотряд вәкилләре дә очрый.

Цикадасыманнар — отрядтагы иң зур бөжәкләр. Аларга көчле аваз чыгаручы тавыш аппараты булган сайрар цикадалар керә. Төрле, шул исәптән культуралы үсемлекләренә вируслы авыруларын йоктыручылар. Яфрак борчалары — вак бөжәкләр (6 мм дан зур түгел), гөбләләргә хәтерләтәләр. Кайбер төрләре бакча культураларына зыян сала. Акканатлыларның озынлыгы 3 мм га кадәр; канатлары ончыл порошоксыман балавызлы кунык белән капланган. Личинка-

лары үсемлеклэргә бергә, хәрәкәтсез яшәү рәвеше алып баралар. Гөблэләрнең озынлыгы 0,5–6 мм; нәфис капламлы, алар дымны парга әйләнүдән саклый алмый. Кибеп үлмәс өчен, бөжәкләр үсемлек соғын күпләп суырып, яфрак, ботак деформациясен һәм орылар китереп чыгаралар. Кортчалар — тигезканатлылар арасында иң кечкенәләре, бик күренмиләр; жир өсте умырткасызлары арасында хәрәкәтсез яшәү рәвеше алып баручы бердәнбер бөжәкләр. Ана затлар хортумчыклары ярдәмендә үсемлек сабакларына һәм яфрактарына бергәләп; аяк һәм мыеклары үсеш алмаган; гәүдәләре балавызсыман төкчәләр белән капланган. Ата затлар хәрәкәтчән, канатлы. Кайбер төрләрнең ата затлары юк, партеногенез юлы белән үрчиләр. Жимеш бирүче, декоратив һәм оранжерея үсемлекләре корткычлары.

ТИЕНСЫМАННАР (Sciuridae), кимерүчеләр отрядынан имезүчеләр семьялыгы. 250 гә якын төре билгеле, Евразия, Африка һәм Америкада таралганнар. ТР территориясендә 5 төре бар: *гади тиен*, *борындык*, *сөркә*, жирән һәм тимгелле *йомраннар*. Төрле ачык һәм урман ландшафтларында яшиләр. Гәүдәләренең озынлыгы 60 см га кадәр. Күзләре зур, колаклары кыска, аяклары яхшы үскән, арткылары, гадәттә, алгыларынан 1,5 тапкыр озынрак. Мехы куге, йомшак. Аркасы жирән-коңгырт, сирәк кенә буй сызыклы кара төстә, корсагы ачыграк. Яшәү рәвешләре төрлечә: агачта (гади тиен), жирдә-агачта (борындык), жирдә (йомраннар, сөркәләр). Аерым (агачта яшәүчеләр) яки колония булып (жирдә яшәүчеләр) өннәрдә яшиләр. Күбесенчә орлыклар, үсемлекләрнең вегетатив өлешләре, бөжәкләр, моллюсклар белән тукланалар. Кайберләре кышка запас туплый. Елның жылы вакытында үрчиләр (1 дән 15 кә кадәр бала). Гади тиен — мех кәсепчелеге объекты. Йомран авыл хужалыгы культураларына зыян китерә. Борындык, сөркә, йомран — табигий тупланыш авыруларын (түләрдәмә, энцефалит, бруцеллез һәм башкалар) таратучылар. Борындык, тимгелле йомран ТРның Кызыл китабына кертелгән (2016).

ТИЛÉ ТОРМА́ (Erysimum), әвернә чәчәклеләр семьялыгынан бер-, ике- һәм күпчәллек үләнчел үсемлекләр ыругы. 100 дән артык төре билгеле. Европа, Азия һәм Төньяк Африкада таралганнар. ТРда 5 төре билгеле. Икееллык **төз тиле торма** (E. strictum), **Маршалл тиле тормасы** (E. marshallianum) һәм берьяллык **шөббуйсыман тиле торма** (E. cheiranthoides) — бөтен жирдә дә, **соры тиле торма** (E. canescens) Кама аръягында очрый. Коры болыннарда, тау битләрендә, ерым, елга үзәннәрендә, юл буйларында үсәләр. **Тешәүле тиле торма** (E. geranium) — читтән кергән төр, Идел алдында, тимер юл кырыйларында үсә. 15–90 см биеклектәге үсемлекләр. Сабагы туры. Яфрактары чиратлашкан, тар, ланцетсыман. Үсемлек өслеккә береккән йолдызчыксыман төкчәләр белән капланган. Чәчәкләре сары, чукка жыйналган. Жимеш

ше — ике капкачлы ачылуучан кузакчык. Орлыклары һәрбер ояда бер рәткә урнашкан. Шөббуйсыман тиле торма киңрәк яфрактары, кузакчыкларның сабакта үзәнчәлекле урнашуы белән аерыла: жимеш сабакчасы почмак ясап бергә. Төз тиле торманың кузакчыклары сабакка сыенган. Май–августта чәчәк аталар. Орлыктан үрчиләр. Жир өсте өлешләрендә гликозидлар, сапониннар бар. Халык медицинасында йөрәк-кан тамырлары авырулары вакытында, шулай ук бәвел кудыру чарасы буларак кулланыла. Декоратив, баллы үсемлекләр.

ТИЛЕБЭРЭН ҮЛӘНÉ (Hyoscyamus), пасләнчалар семьялыгынан бер-, ике- һәм күпчәллек үләнчел үсемлекләр ыругы. Якынча 20 төре билгеле, Европа, Азия, Африкада очрыйлар. ТР территориясендә икееллык төре — **кара тилебэрэн үләнэ** (H. niger) таралган. Буш жирләрдә, йорт яннарында, юл буйларында, чүп үләнэ буларак яшелчә һәм жиләк-жимеш бакчаларында үсә. Тәмсез исле йомшак төкчәле үсемлек. Тамыры үзәк, тармаклы, йомшак, калын тамыр муенлы. Тармаклы итчел сабагы 30–60 см биеклектә, бизлеле ябышмак төкчәле, алар үсемлекне хайваннардан саклый. Яфрактары соргылт-яшел төстә, чиратлашкан, зур, уемтылы-каурыйсыман киселмә. Чәчәкләре эре, куентылы, шәмәхә сеңерле соргылт-сары төстә, бөтеркәгә жыйналган. Жимеш — йомыркасыман, ачылуучан капкачлы күп орлыклы тартмачык. Май–июньдә чәчәк ата. Жимешләре август–сентябрьдә өлгәрә. Орлыктан үрчи. Үсемлек составында алкалоид һәм гликозидлар бар. Медицинада яфрактарынан ясалган экстракты кайбер ашкынауту тракты һәм сулыш юллары авыртулары вакытында спазмга каршы һәм авыртуны басу чарасы буларак кулланылар. Вакланган яфрагы бронхиаль астманы дөвалау препараты «Астматол» составына керә. Агулы үсемлек.



Кара тилебэрэн үләнэ.

ТИЛЕРТКÉЧ (Datura), пасләнчалар семьялыгынан үләннәр, сирәк кенә куаклар һәм агачлар ыругы. 25 кә якын төре билгеле. Башлыча тропикларда, субтропик һәм уртача поясларда таралганнар. ТР территориясендә бер төре — **сасы**, яки гади **тилерткеч** (D. stramonium) очрый. Елга һәм инеш ярларында, чүп үләнэ буларак кырларда, бакчаларда үсә. 15–80 см биеклектәге берьяллык үләнчел үсемлек. Тамыры орчыксыман, ак төстә. Сабагы туры, шома, ботаклы. Яфрактары саплы, очлы, яфрак пластинкасы уемтылы-тешле читле. Чәчәкләре берле, эре, ак, тәмсез тилерткеч исле (исеме шуннан), яфрак куентыгында урнашканнар. Жимеш — яшел чәнечкеләр белән капланган озынча түгәрәк тартмачык. Июнь

аеннан көзгә кадәр чәчәк ата. Жимешләре июльдә өлгөрә башлый. Орлыктан һәм ботактан үрчи. Барлык органнарында да — алкалоидлар, яфракларында — эфир мае, каротин, дуллау матдәләре бар. Яфрактары бронхиаль астма авыруына каршы жыелмалар составына керә. Орлыкларыннан күз авыруларыннан файдаланылуы алкалоид атропин алалар. Төнәтмәсе — гөблэләр, үсемлек кандалалары һәм башкалар өчен инсектицид. Агулы үсемлек.

ТИМЕРЛӘК елгасы, Көнчыгыш Кама арьягында, Олы Чирмешән елгасының уң кушылдыгы. Озынлыгы 33,1 км. Бассейнының мәйданы 267,3 км². Нурлат районы территориясеннән ага. Елга башы Рус Тимерлеге авылыннан 6 км төньяктарак, тамагы Заречный посёлогы янында. Елга башының абсолют биеклеге 150 м, тамагыныкы — 67 м. Су жыелу мәйданының урманлылыгы 75%. Тимерлекнең 0,8 дән 10,8 км га кадәр озынлыктагы 12 кушылдыгы бар, иң зурысы — Сирма елгасы (уң кушылдык). Елга чөлтәренә тыгызлыгы 0,3 км/км². Туенуы катнаш, кар сулары исәбенә шактый күбрәк. Жир асты сулары белән туену модуле 0,25–0,5 л/с·км². Бассейнда еллык су агымының уртача күпчеллек катламы 75 мм, ташу агымы катламы 60 мм. Язгы ташу, гадәттә, март ахыры — апрель башында башлана. Елга ноябрьнең беренче ункөнлегендә туңа. Тамагында суының иң аз вакытындагы уртача күпчеллек чыгымы 0,14 м³/с. Суы бик каты: язын 9–12 мг-экв/л, кышын һәм жәен 20–40 мг-экв/л. Гомуми минеральләшүе язын 100–200 мг/л, кышын һәм жәен 500–700 мг/л.

ТИМОФЕЕВКА, арышбаш, сүсән (*Phleum*), кыяклылар семьялыгынан бер-яки күпчеллек үләнчел үсемлекләр ыругы. Якынча 20 төре билгеле. Ике ярымшарның да тропиктан тыш поясларында таралганнар. Татарстанда 3 төре бар. Күпчеллек үсемлекләр. **Болын тимофеевкасы** (*P. pratense*) барлык районнарда да таралган. Башлыча, болыннарда (бигрәк тә тугай болыннарында) һәм урман аланнарында үсә. **Буынтыклы тимофеевка** (*Ph. nodosum*) һәм **дала тимофеевкасы** (*Ph. phleoides*) сирәк очрыйлар. Тамыры кыска, үсемлек көпшәк кәсләр хасил итә. Сабаклары туры, сирәгрәк күтәрәнке, гадәттә, сабак төбе суганчасыман юанайган була. Яфрактары ясси, кытыршы, 3–10 мм киңлектә. Чәчәкләре вак, жил белән серкәләнә, Чәчәк төркеме — тыгыз, цилиндр рәвешендәге башаксыман себеркәч (солтан). Июньдә чәчәк аталар, жимешләре июльдә өлгөрә. Орлыктан үрчиләр һәм таралалар. Болын тимофеевкасы культуралаштырылган. Яшел азык өчен — башаклану алдынан, печән өчен чәчәк ату алдынан жыела. 100 кг яшел массасында — 20–25 терлек азыгы берәмлеге һәм 1,5–1,7 кг үзләштерелә торган протеин, печәнендә 50 терлек азыгы берәмлеге һәм 5 кг үзләштерелә торган протеин бар. Салкынга чыдам, иртә язда үсә башлай, ләкин әкрән үсә. Печәнлекләр һәм күтүлекләрнең үлән катнашмасында мөһим компонент бу-



Болын тимофеевкасы.

лып тора. Кыр һәм болын-көтүлек чәчү әйләнешендә кызыл клевер белән чәчелә. 2 нче–3 нче елында тулысынча өлгөрә. Кору үзәнлекләрдә уңышы — 4–5 (1 га дан 30–65 ц печән), түбәнлек һәм тугай болыннарында 10–15 ел дәвамында югары була.

ТИРӘН КҮЛ, Көнбатыш Кама алдында. Казанның Киров районындагы «Аккош күле» урман паркы территориясендә, Идел елгасының югары террасасында урнашкан. Су өслегенә мәйданы 10,4 га, суының күләме 785 мең м³, озынлыгы 760 м, уртача киңлеге 140 м, уртача тирәнлеге 6,5 м, иң зур тирәнлеге 13,6 м. Күл төбәндә карст бүрәнкәләре бар. Күл карст-суффозия процессы нәтижәсендә барлыкка килгән. Формасы озынча түгәрәк, сузынқы. Ярлары биек. Төньяк-көнбатыш өлешендә комлы пляж бар. Атмосфера явым-төшемнәре һәм, өлешчә, грунт сулары исәбенә туена; күлгә жир өсте суларының шактый өлеше төньяк-көнбатыштан килүче эрозияле уйсулыктан керә. Көзге-кышкы чорда күл суының үтә күрәнмәлеләге (2,7 м га кадәр) югары. Суы жиңелчә мине-



Тирән күл.

ральлэшкән (80–160 мг/л), бик йомшак (1 мг-экв/л), гидрокарбонат-калий-натрийлы типта. Суының өске катламының температурасы жәен 20°C ка житә, төптә 6–9°C тан артмый. Тирән күл һәм аның тирә-юне ял итү максатларында файдаланыла. 1960 елларга кадәр су өслегенең майданы 17,5 га, суының күләме 1386 мең м³, озынлыгы 1100 м, уртача киңлеге 160–170 м, уртача тирәнлеге 7,6 м, иң зур тирәнлеге 18,2 м тәшкил итә. Соңгы берничә дистә елларда күлнең көньяк-көнчыгыш һәм төньяк-көнбатыш өлешендә йөзмә «үлән-утраулар» барлыкка килә, соңыннан алар яр белән тоташа һәм агачлар, куаклар белән капланалар. Шундый йөзмә «үлән-утрау» белән Тирән күлдән *Кече Тирән күл* аерылган.

ТИРӘНДӘГЕ СЫНДЫРМАЛАР, жир кабыгының хәрәкәтчән блоклары һәм өске мантиянең түшәлмә өлеше арасындагы зона. Тирәндәге сындырмалар мөмкин булган барлык ярыклар, ваклану һәм шуңа охшаш башка зоналардан гыйбарәт. Еш кына эффузив, интрузив һәм нык кына үзгәргән токымнардан тора. Озынлыгы йөзләрчә һәм меңнәрчә км га, киңлеге берничә дистә км га, тирәнлеге 700 км га кадәр житә. Тирәндәге сындырмалар аэротөшерү, геологик һәм геофизик алымнар (сейсмик, магнит һәм башкалар) белән ачыклана. ТР территориясендә кристаллик нигез күбесенчә төньяк-көнбатыш (50–60%) һәм төньяк-көнчыгыш (32–33%) жәелү системалары барлыкка китерүче күпсанлы тирәндәге сындырмалар белән бүлгәләнгән. Беренчеләре сызыксыман жыерчыклы структуралар юнәлешендәге гранулитлы, икенчеләре гранитлы комплексларга тәңгәл. Киңлек яны һәм субмеридиональ жәелүнең тирәндәге сындырмалары шактый кечкенә, үзәктәш һәм дугалы. Рельефта алар еш кына елга үзәннәренең тигез участкалары белән туры килә. Мәсәлән, ТРда төньякта Идел елгасы киңлек юнәлешле агымга ия, ә Югары Ослан авылы янында зур тирәндәге сындырмалар юнәлешенә ярашлы рәвештә кисәк кенә көньякка борыла. Геопатоген зоналар, Жирдән чыгучы югары температуралы жылылык агымы һәм көчле жир тетрәүләр тирәндәге сындырмалар белән бәйле. Тирәндәге сындырмалар буйлап жир кабыгы кантарларының күчүе вертикаль буенча — 10–15 км га (убылма, күтәрелмә) (кара: *Авлакоген, Төньяк Татар гөмбәзе, Көнъяк Татар гөмбәзе, Токмово гөмбәзе*), горизонталь буенча 100 һәм артыграк км га житә (күчү, шуышу). Тирәндәге сындырмаларның үсеше — озак процесс (хәзерге көннәргә кадәр бара), алар утырма һәм магматик токымнар тупланышын контрольдә тоталар. Тирәндәге сындырмалар күп кенә файдалы казылма төрләренең тупланышында мөһим роль уйныйлар.

ТИРГӘВЭШ елгасы, Көнчыгыш Кама арьягында, Ык елгасының сул кушылыгы. Озынлыгы 17,6 км. Бассейнының майданы 120 км². Елга башы Тукай районының Югары Байлар авылыннан 2 км көньяк-көнбатыштарак, тамагы Минзәлә районының Гөлек авылыннан 2 км төньяк-көнчыгыштарак. Елга башының

абсолют биеклеге 210 м, тамагыныкы — 62 м. Су жыелу майданының урманлылыгы 10%. 1 дән 10,1 км га кадәр озынлыктагы 7 кушылдыгы бар, иң зурысы — Сөрмәт елгасы (уң кушылдык). Елга челтәренең тыгызлыгы 0,45 км/км². Туенуы катнаш, кар сулары исәбенә шактый күбрәк. Жир асты сулары белән туену модуле 0,25–0,5 л/с·км². Бассейнда еллык су агымының уртача күпьяллык катламы 92 мм, ташу агымы катламы 80 мм. Язгы ташу, гадәттә, апрельнең беренче ункөнлегендә башлана. Елга ноябрь башында туңа. Тамагында суының иң аз вакытындагы уртача күпьяллык чыгымы 0,05 м³/с. Суы азын каты (6–9 мг-экв/л), кышын һәм жәен бик каты (12–20 мг-экв/л). Гомуми минеральлөшүе азын 300–400 мг/л, кышын һәм жәен 400–500 мг/л.

ТИРЭ-ЙОН КОҢГЫЗЛАРЫ (Dermestidae), төрле азык белән тукланучылар асотрядынан коңгызлар семьялыгы. Озынлыгы 1,5 тән 12,5 мм га кадәр; кабарынкы, озынча түгәрәк, берәз яссы, кинәт озынаеп киткән яки түгәрәк диярлек формада; куе төкчәле яки тәңкәле. Төсе кара-көрән, кара, еш кына чуар рәсемле. Мыекчыклары 3–11 буынлы, чукарсыман. Тәпиләре 5 буынчыклы. Личинкалары каты, хәрәкәтчән, 3 пар күкрәк аякы, озын төкле. Курчакланганда личинкаларның тиресе аркасында гына ертыла, салдырылмый, һәм ул курчак өчен саклагыч тышча буларак хезмәт итә. Үсеше кош, бал коргы, шөшә, үрмәкүч ояларында, үләксәләрдә, имезүчеләрнең өннәрендә бара. Олы затлар личинкалары чыккан урыннарда яки чөчәкләрдә очрый. Кипкән хәлдәге тере (хайван) азык (сирәк кенә үсемлек) матдәләре белән тукланалар, мех, тире, мамык, каурыйга, хайван һәм кош карачкыларына, бөжәк коллекцияләренә зыян салалар. Якынча 900 төре билгеле, Россиянең Европа өлешендә 11 ыругка караган 48 төре, Татарстан территориясендә 4 ыругка караган 15 төре теркәлгән. Attagenus ыругы вәкилләре: **келәм тире-йон коңгызлары** (*A. megatoma*), **тимгелле мех тире-йон коңгызлары** (*A. pellio*) — йон һәм мех әйберләренә, *Dermestes* ыругы вәкилләре: **ит-май тире-йон коңгызлары** (*D. lardarius*), **Фриш тире-йон коңгызлары** (*D. frishi*) тире, мех, ит һәм балык ризыкларына зарар китерәләр, личинкалары йорт кошларының биби-челәренә һөжүм итәләр, *Anthrenus* ыругы вәкилләре — **музей тире-йон коңгызлары** (*A. museorum*) — зоологик һәм энтомологик коллекция экспонатларын зарарлый. Кара: *Коңгызлар* мәкаләсендәге таблицада 21 рәсем.

ТИРЭС ГӨМБЭЛӘРЭ (Coprinus), тирес гөмбәләре семьялыгынан базидиаль гөмбәләр ыругы. Якынча 200 төре билгеле, бөтен Жир шарында таралганнар. ТР территориясендә 3 төре бар: **ак тирес гөмбәсе** (*C. comatus*), **соры тирес гөмбәсе** (*C. atramentarius*), **жемелдәвек тирес гөмбәсе** (*C. micaceus*) бар. Черемәле туфракта һәм тирестә, чери торган түмгәкләрдә һәм үсемлек калдыкларында төркөмләп үсәләр. Май-



Ак тирес гөмбәсе.

дан октябрьгә кадәр очрыйлар. Ак, соры, саргылт-коңгырт төстә. Эшләпсенең диаметры 10 см га кадәр, еш кына кыңгыраусыман, карт гөмбәләрнең жәенке вак тәңкәчекләре бар; жемелдәвек тирес гөмбәсенә тәңкәчекләре ялтырыйлар да, соңыннан юкка чыгалар (исеме шуннан). Тулаем алганда, үрчү өлеше юка итчел. Пластинкалары ябышып үсми, башта ак, споралары өлгереп килгәндә карала. Сабы цилиндрсыман, биеклегә 20 см га кадәр, диаметры 1,5–2,5 см. Ак тирес гөмбәсе сабының өске өлешендә хәрәкәтчел ак божра бар, төбөндә — капчыксыман ак жиңсә. Споралары өлгергәндә, эшләнә йомшагы кара сыеклык булып жәелеп китә. Чиста ак пластинкалы яшь гөмбәләргә ашарга яраклы.

ТИРЭС КОҢГЫЗЛАРЫ, пластинкамыеклылар семьялыгынан коңгызлар төркеме; тирес коңгызчылары (Aphodiinae), жир казучылар (Geotrupinae), скарабей (Scarabaeinae), тирес коңгызлары (Corginae) һәм башка ассемьялыкларны үз эченә ала. Озынлыгы 3 тән 70 мм га кадәр, көрән яки кара төстә, кайвакыт металлсыман ялтыравыклы. 6 меңнән, Россиядә 400 дән, Татарстанда 200 дән артык төре билгеле. Аеруча **гади тирес коңгызлары** (Geotrupes stercorarius), **гади тирес коңгызчыгы** (Aphodius fimetarius), **казучы тирес коңгызчыгы** (A. fossor) киң таралган. Күпчелек төрләре, жирдә өн казып, анда тирес (яки үсемлек сабаклары һәм яфрактары) туплый, аларның личинкалары шуның белән туклана (исеме шуннан). Кайбер тирес коңгызларына азык булып үсемлек калдыклары, сирәк кенә гөмбәләр һәм үсемлекләрнең яшел өлешләре хезмәт итә. Ассенизаторлар буларак файдалы (экскрементларны ташып күмәләр); күп кенә төрләре (гади тирес коңгызчыгы һәм башкалар) кыр, жиләк-жимеш, яшелчә культуралары үсентеләренә зыян китерә, кайберләре — паразит суалчаннарның арадаш хужалары. **Язгы тирес коңгызы** (Geotrupes vernalis) ТРның Кызыл китабына кертелгән (2016). Кара: *Коңгызлар* мәкаләсендәге таблицада 15–17 рәсемнәр.

ТИСМӘННӘР (Anobiidae), төрле азык белән тукланучылар асотрядынан коңгызлар семьялыгы. 1700 гә якын төре билгеле, киң таралганнар. Россиядә 100 дән артык төре бар. Гәүдәсе сузынқы, цилиндрсыман, сирәк кенә озынча түгәрәк, өске өлеше кысыл-

ган. Кара-көрән яки кызыл төстә. Күпчелегә үсемлек, узагач (корыган яки корый башлаган) белән туена. Кайберләре гөмбәләрдә, ылыслы агач күркәләрендә, ара-тирә үсемлек сабакларында тереклек итә. Тисмәннәр, куркыныч янаганда, аякларын жыеп кысалар һәм үлгәнгә салышалар. Күп кенә төрләре узагачта үзләре ясаган юлларның стеналарына башлары белән бәрәп аваз чыгара, бу исә ата һәм ана затларга бер-берсен табарга ярдәм итә. Сәгатъ текелдәвенә охшаган бу ритмик тавышны хорафатка ышанучан кешеләр элегрәк «үлем сәгатә» дип атаганнар, һәм бу яман билге булып исәпләнгән. Кайбер төрләре агач йортларга, жиһаз, китапларга зыян китерә, азык продуктларын боза. Татарстан территориясендә 4 төре теркәлгән: **йорт тисмәне** (Anobium pertinax) һәм **төньяк тисмәне** (A. confusum) агач торақларда очрый. **Жиһаз тисмәне** (A. punctatum) һәм **ашлык тисмәне** (Stegobium ranicaum) Идел-Кама саклаулыгында билгеләнгән. Кара: *Коңгызлар* мәкаләсендәге таблицада 26 рәсем.

ТИШМӘНҮТ (Androsace), нәүрүзгөлчәләр семьялыгынан бер- һәм күпбеллык үләнчел үсемлекләр ыругы. 100 гә якын төре билгеле, күбесенчә Евразиядә, берничә төре Америкада таралган. Татарстан территориясендә 4 төре бар: **озынча тишмәнүт** (A. elongata), **жәпсыман тишмәнүт** (A. filiformis), **әре касәле тишмәнүт** (A. maxima) һәм **төньяк тишмәнүты** (A. septentrionalis). Барлык районнарда да очрыйлар. Су буйларында, далаланган тау битләрендә, куаклыктарда, болыннарда үсәләр. 2–20 см биеклектәге берьяллык үсемлекләр. Яфрактары ланцетсыман яки озынча, таралгыда урнашкан. Чәчәкләре вак, алсу, ак, сыңар яки чагыр чәчәк төркемендә. Жимеше — вак кара-көрән орлыклы шарсыман тартмачык. Апрель–августта чәчәк аталар. Жимешләре июнь аеннан өлгерә башлый. Орлыктан һәм вегетатив юл белән (тамыр үсентеләреннән) үрчи. Халык медицинасында жәпсыман тишмәнүт һәм төньяк тишмәнүты үләнә төнәтмәләре йөрәк, нерв авырулары вакытында, дөвөл юлларында таш утырганда кулланыла; декоратив үсемлек.

ТОЖ елгасы, Көнбатыш Кама алдында, Шәмәк елгасының (Казансу елгасы бассейны) уң кушылдыгы. Озынлыгы 10,3 км. Бассейнының майданы 28,6 км². Биектау районы территориясеннән ага. Елга башы Олы Пүчинкә авылынан төньяктарак, тамагы Ташлы Кавал авылында. Елга башының абсолют биеклегә 160 м, тамагыныкы — 82 м. Елганың 0,5 км дан 1,8 км га кадәр озынлыктагы 3 кушылдыгы бар. Елга челтәренен тыгызлыгы 0,47 км/км². Туенуы катнаш, кар сулары исәбенә шактый күбрәк. Жир асты сулары белән туену модуле 0,25–0,5 л/с·км². Бассейнда еллык су агымының уртача күпбеллык катламы 114 мм, ташу агымы катламы 110 мм. Язгы ташу, гадәттә, апрельнең беренче ункөнлегендә башлана. Елга ноябрь уртасында туңа. Елга тамагында суының иң аз вакытындагы уртача күпбеллык чыгымы 0,02 м³/с. Суы язын чагыштырмача каты (3–6 мг-экв/л), кышын һәм жәен бик

каты (12–20 мг-экв/л). Гомуми минеральлэшүе язын 100–200 мг/л, кышын һәм жәен 700–1000 мг/л.

ТОЗЛАК (*Salsola*), алабутачалар семьялыгыннан берьяллык үләнчел үсемлекләр, ярымкуак һәм куаклар ыругы. 200 дән артык төре билгеле. Евразия, Африка чүлләре һәм ярымчүлләрендә таралганнар, Америка һәм Австралиягә читтән кергән үсемлек. Татарстан территориясендә 2 төре бар: **калкулык тозлагы** (*S. collina*) һәм **курай тозлагы** (*S. tragus*) — ара-тирә барлык районнарда да очрыйлар. Далаланган тау битләрендә, көтүлекләрдә, чүпле урыннарда, юл буйларында үсәләр. 10–100 см биеклектәге үсемлекләр. Сабагы ботаклы. Яфраклары тар, чиратлашкан. Чөчәкләре ике женесле, куентылы башак чөчәк төркемендә. Жимеше — канатча. Июль–сентябрьдә чөчәк аталар. Жимешләре август–октябрьдә өлгерә. Орлыктан үрчиләр. Калкулык тозлагының жир өсте өлешендә сапонин, алкалоид, калий тозлары, натрий бар. Халык медицинасында үлән төнәтмәсе бөөр, багыр һәм йөрәк авыруларын дөвалауда кулланыла. Курай тозлагы — терлек азыгы.

ТОЗЛАКЛАР, тозланган туфрактар тибы, тозланган ана токымнарда (автоморф тозлактар) яки минералланган грунт сулары якын булган һәм өскә күтәрелеп чыккан шартларда (гидроморф тозлактар) формалашалар. Тозлактарга хас үзенчәлек — зур күләмдә жиңел эрүчән тозлар, алар жир өслегендә — аксыл-соры кабык, туфрактар эчендә тамыр, нокта һәм конкрецияләр барлыкка китерә. Тозның составы буенча сульфат-содалы, сульфат-хлоридлы һәм хлоридлы тозлактарны билгелиләр. Тозлактарны үзләштергәндә, туфрактан жиңел эрүчән тозларны бетерү өчен, төче су белән юдыру алымы кулланалар. Гидроморф тозлактарда грунт сулары биеклеген түбәнәйтү өчен, башта дренаж үткәрәләр. Тозлактарны эшкәртү шулай ук системалы рәвештә органик һәм минераль ашламалар кертүне, селтеле реакция вакытында гипслау үткәрүне үз эченә ала. ТР территориясендә тозлактар Кама арьягының көньяк-көнбатыш өлешендә һәм Идел алдында кара һәм болын-кара туфрактары белән комплекста очрыйлар. Аларның гомуми майданы 4,8 мең га тәшкил итә. Печәнлек һәм көтүлек жирләр буларак файдаланыла.

Тозлак туфрактар профиле.

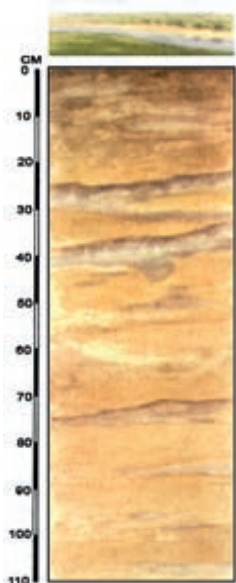

өлешеннән (Ульяновск, Канаш) керә, ул исә абсолют билгесе 1510 нан 1834 м га кадәр булган Казан битләве ягына таба көнчыгышта кристаллик нигез буенча баскычсыман күмелә. Чуаш макроблогының утырма тышлык токымнары буенча Токмово күтәрелмәләре системасының шул ук исемдәге гөмбәзе һәм Кама-Кинель бөгелешләр системасының Буа тармагы туры килә. Буа шәһәрненнән көньяк-көнбатыштарак яшрәк утырмаларда якынча 5 млн. ел элек барлыкка килгән Карлы вулканоген структурасы ачыкланган. Алмаз чыккан районнарда хас көпшә тибындагы 2 аэромагнит аномалия билгеләнгән. ТР территориясендә Токмово гөмбәзе чикләрендә күпсанлы казымалар: минераль буяулар, янучан сланецлар, фосфорит, цеолитлы токымнар, алмаз иярченнәре ачыкланган. 1986 елда Буа шәһәрненнән көнбатыштарак Карлы елгасында 0,25 мм га кадәр зурлыктагы, ясси формалы, сары төстәге алмаз кисәкчәкләр табыла.

ТОМАЛАННАР, томаланчалар рәтендәге гөмбәләр. Якынча 100 төре билгеле. Ике ярымшарның да уртача поясында таралганнар. Татарстан территориясендә бер төре — **ак томалан** (*Choironomyces meandriformis*) Идел алдында һәм Көнбатыш Кама алдында, берәрләп яки төркемләп очрый. Имән, юкә, каен, чикләвек, миләш һәм башка катнаш яфраклы урманнарда үсә. Үрчү өлеше бүлбесыман, массасы 500 г га кадәр һәм артыграк та, диаметры 5–15 см га кадәр. Үрчү өлешенең өслеге төерчекле-жыерчыклы, саргылт-ак, соңрак коңгырт төскә керә, шома, урыны белән яргаланган. Йомшагы корырак, киселгән урынында башта ак, аннары бормалы саргылт-коңгырт сызыклы соргылт-ак



Ак томалан.

төскә керә; хуш исле. Микориза тудыручы. Жир астында 8–10 см тирәнлектә үсә. Жир өслегенә бик сирәк чыга. Споралары үрчү өлешенең эчендә барлыкка килә, туфрактар һәм жирне казып кереп яшәүче хайваннар белән күчә. Ашарга яраклы гөмбә. ТРның Кызыл китабына кертелгән (2016).

ТОКМОВО ГӨМБӘЗЕ, утырма тышлык буенча гөмбәзсыман күтәрелмә һәм кристаллик нигез рельефында блок рәвешендәге тектоник структура. Токмово гөмбәзе ТР территориясенә субмеридиан авышлыктагы Чуаш макроблогының көнчыгыш

ТОМАН, атмосфера күренеше; су парының конденсация һәм сублимация продуктлары — атмосфераның жиргә якын өлешендәге вак су тамчылары һәм боз кристаллары жыелмасы; бу вакытта күрү ераклыгы 1 км дан кимрәк була (күрү ераклыгы 1 дән 10 км га

кадәр булганда төтенсыман томан дип атала). Томан һава чык ноктасыннан түбәнрәк температурага төшөп суынганда (радиацион һәм адвектив томан) яки суык һавага жылы сулык өсләреннән, дымсу туфрактан пар күтәрелгәндә (парга әйләнү тоمانы) барлыкка килә. Радиацион томан файдалы нурланыштан жир өслегенең төнлө суынуы нәтижәсендә хасил була. Адвектив томан елның суык вакытында дымлы һәм чагыштырмача жылы һаваның суык өслөктән күчешә вакытында туа; бик көчле булырга, бик биеккә күтәрелергә, берничә тәүлеккә сузылырга мөмкин. Парга әйләнү тоمانы еш кына жәен һәм көзен елгалар, күлләр һәм сазлыклар өстендә күзәтелә.

ТРда томанлы көннәр елга уртача 16 дан (Акташ, Мөслим) 46 көнгә кадәр (Бөгелмә), иң күбе — 30 көннән (Минзәлә, Мамадыш) 52 көнгә кадәр (Бөгелмә) күзәтелә. Аларның 60–70% ы октябрьдән мартка кадәр чорга туры килә. Кайбер елларда язгы-көзгә айларда томан күзәтелми. Томанның уртача дөвамлы-



Урман өстендәге томан.

лыгы салкын вакытта 4,5–6,5 сәгать, жылы вакытта 2,5–4 сәгать. Якынча 70% очракта томан 4 сәгатьтән артыкка сузылмый. Томанның өзлексез дөвамлылыгы урыны-урыны белән 2–3, Куйбышев сусаклагычында — 7 тәүлеккә (1967 елның 5–12 ноябре) житәргә мөмкин. Төтенсыман томан томанга караганда 2 тапкыр ешрак күзәтелә. Барлык төр транспорт эшчәнлегенә каршылык тудыра.

ТОМБА елгасы, Идел алдында, Чирмешән елгасы (Бола, Зөя елгалары бассейны) кушылдыгы. Озынлыгы 10,1 км. Бассейнның мәйданы 42,3 км². Идел биек калкулыгынан ага. Елга башы һәм югары агымы Чуаш Республикасы территориясендә, тамагы Кайбыч районының Чирмешән авылы янында. Елга башының абсолют биеклеге 170 м, тамагыныкы — 110 м. Томбаның 0,4 тән 5,2 км га кадәр озынлыктагы 7 кушылдыгы бар. Елга челтәренең тыгызлыгы 0,57 км/км². Туенуы катнаш, кар сулары исәбенә шактый күбрәк. Жир асты сулары белән туену модуле 0,5–1 л/с·км². Бассейнда еллык су агымының уртача күпчеллек катламы 107 мм, ташу агымы катламы 100 мм. Язгы ташу,

гадәттә, март ахыры — апрель башында башлана. Елга ноябрь уртасында туңа. Елга тамагында суының иң аз вакытындагы уртача күпчеллек чыгымы 0,01 м³/с. Суы ел дөвамында уртача каты (3–6 мг-экв/л). Гомуми минеральләшүе язын 200–300 мг/л, кышын һәм жәен 400–700 мг/л.

ТОМБАРЛЫ елгасы, Көнчыгыш Кама аръягында, Бик елгасының сул кушылдыгы. Озынлыгы 34 км. Бассейнның мәйданы 185,6 км². Бөгелмә-Бәләбәй калкулыгынан ага. Елга башы Оренбург өлкәсендә, югары агымының берникадәр өлеше — Бөгелмә районында, уртача һәм түбән агымы — Баулы районы территориясендә, тамагы Исегрәп авылынан 1 км төньяк-көнчыгыштарак. Елга башының абсолют биеклеге 330 м, тамагыныкы — 110 м. Су жыелу мәйданының урманлылыгы 35%. Томбарлының 0,7 дән 6,9 км га кадәр озынлыктагы 11 кушылдыгы бар. Елга челтәренең тыгызлыгы 0,34 км/км². Туенуы катнаш, яртысыннан күбрәге кар сулары исәбенә. Жир асты сулары белән туену модуле 1–3 л/с·км². Бассейнда еллык су агымының уртача күпчеллек катламы 122 мм, ташу агымы катламы 70 мм. Язгы ташу, гадәттә, март ахыры — апрель башында башлана. Елга ноябрь уртасында туңа. Елга тамагында суының иң аз вакытындагы уртача күпчеллек чыгымы — 0,33 м³/с. Суы язын каты (6–9 мг-экв/л), кышын һәм жәен бик каты (9–12 мг-экв/л). Гомуми минеральләшүе язын 500–1000 мг/л, кышын һәм жәен 1000 мг/л дан күбрәк.

ТОМСЫК ГӨМБӘ (*Amanita phalloides*), чебен гөмбәләре ыругы аманитчалар семьялыгындагы гөмбә. Евразия, Төньяк Америкада таралган. ТР территориясендә катнаш һәм яфраклы (каенлык, имәнлек) урманнарда ялгыз яки төркемләп үсә. Дым ярата. Яфраклы токомнар белән микориза тудыра. Яшь гөмбәләренә эшләпәсе ярымшарсыман, өлгергәнрәндә — кабарынкы-жәенке, диаметры 5–10 см, ак, ачык яшел, зәйтүнсыман-яшел; дымсу һавада — лайлалы, кайвакыт өслеге ак кунлыклы. Сабы 8–12 см биеклектә, 1,5–2 см юанлыкта, ак, сирәгрәк зәйтүнсыман яки саргылт төсмерле, төбөндә бүлбесыман юанайган, ак касасыман жиңсә-божра (томсык гөмбәгә хас билге) әйләндереп алган. Сабындагы божра ак, юллы-юллы. Яшь гөмбәләренә йомшагы ак, исе һәм төме юк. Карт гөмбәләргә тәмсез исле. Томсык гөмбә тышкы кыяфәте белән шампиньоннарга охшаш; алардан пластинкаларының ак төстә булуы һәм божрасы белән аерыла. Июнь–ноябрьдә үсәләр. Агулы гөмбә. Кара: *Гөмбәләргә* мәкаләсендәге таблицада 17 рәсем.

ТОПОЛЬ, тупыл, тирәк (*Populus*), талчалар семьялыгынан яфрак коючан ағачлар ыругы. Якынча 110 төре билгеле. Евразия, Төньяк Америка һәм Төньяк Африкада таралганнар. Татарстан территориясендә 4 төре үсә. **Ак тополь**, яки көмешсыман тополь (*P. alba*) зур елга үзәннәрендә очрый. 30 м га

кадәр биеклектәге агач. Тамыр системасы тирәндә. Ябалдашы жәенке, зур ботаклы. Кайрысы соры-яшел, шома, карт агачлар яргаланган, тупас кара кабыклы. Яшь ботаклары ак киезсыман. Яфрактары тыгыз, озынча-түгәрәктән бармаксыман-аерчалыга кадәр, чит-читләре эре киртләч, өсте куге яшел, ялтырап тора, аскы ягы төкчәле, ак киезсыман, калын. Көзен яфрактар ачык сары төскә керә. Ике өйлә үсемлек. Ата алкалары кыска, аксыл, кызгылт-көрән серкәлекле, аналар — яшькелт-сары, күрексез. Апрельдә чәчәк ата, июндә жимеш бирә. **Кара тополь** (*P. nigra*) елга һәм урман инешләре буенда үсә, кайвакыт аерым агачлыклар хасил итә; культуралы үсемлек буларак үстерелә, яңадан кыргыйлана. Биеклеге — 8–20 м. Ябалдашы тармаклы. Кәүсәсе цилиндрсыман. Кайрысы тирән ярлыкы, кара-соргылт төстә. Яфрактары ромбсыман яки өчпочмаклы, очлы, өсте куге яшел, аскы ягы ачыграк төстә. Яфрак

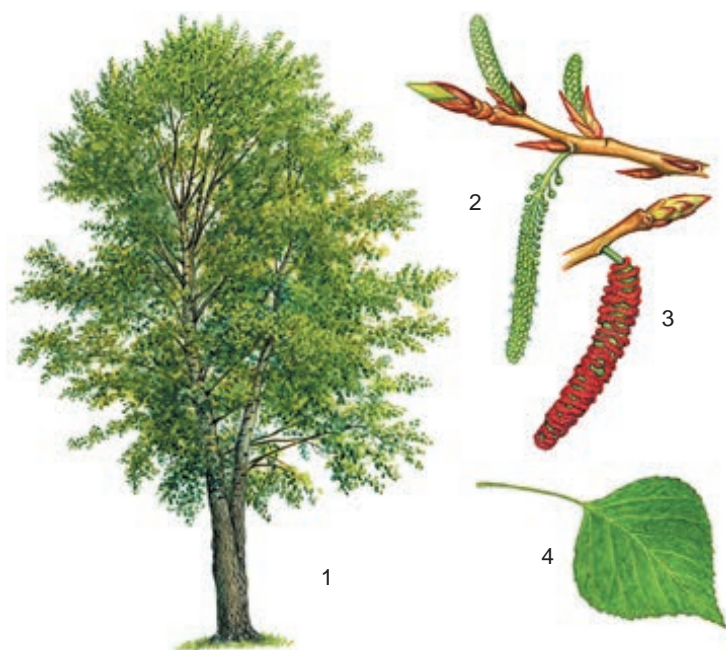

Кара тополь: 1 — гомуми күренеше; 2 — ана алкалы ботак; 3 — ата алкалы ботак; 4 — яфрак.

ярганчы чәчәк ата. Жимеше июнь–июльдә өлгерә. **Калтыравык тополь** яки *усак* (*P. tremula*) кисенделәрдә, шулай ук ачыклык һәм урман буйларында икенчел вак яфрактлы урманнар хасил итә. **Симон тополе** (*P. simoni*) Куйбышев сусаглагычы ярлары буенда кыргыйланган төр буларак очрый. 25 м биеклектәге декоратив агач. Ябалдашы жәенке. Яфрактар эллипс-яки йомыркасыман, ялтыравык, өсте куге яшел, аскы ягы аксыл, яшьләре — ябышкак; ачылганда хуш исле. Яфрак ярганчы чәчәк ата. **Бәлзәмле тополь** (*P. balsamifera*), **Берлин тополе** (*P. berolinensis*) һәм **дельтасыман тополь** (*P. deltoides*) торап пунктларны яшелләндерү, юл буйларын һәм кырларны

ышыкклау, урман полосалары булдыру өчен үстерелә. Шәһәрләрдә ак тополь, башлыча аның ата загла-ры утыртыла, чөнки ана үсемлекләренең «мамыгы» аллергия бирә. Жимеше — тартмачык. Орлыктан һәм чыбыкчадан үрчи. Корткычлар, шулай ук яман шешнә төрле формаларын китереп чыгаручы гөмбә һәм бактерияләр белән зарарлана. Корткычлардан аеруча яфрактарга зыян салучы тополь яфрагашары, парсыз ефәк күбәләге, көмешсыман айкүбәләк, үзагачка зыян салучы тал агачтишәре, шыгырдавык һәм башкалар билгеле. Шәһәрдә тополь еш кына тополь көясе белән зарарлана. Топольнең үзагачы тартмалар, төрле эшләнмәләр ясауда файдаланыла. Халык медицинасында кайры һәм бөрә төнәтмәләре бизгәктән, пешкән урыннарны дөвалау өчен кулланыла. Хуш исле ябышкак сумаласыннан бал кортлары прополис ясыялар.

ТОРМЫ елгасы, Идел алдында, Үләмә елгасының сул кушылдыгы. Озынлыгы 19,8 км. Бассейнның мәйданы 105,8 км². Идел буге калкулыгынан ага. Елга башы Буа районының Кече Фролово авылыннан 4 км төньяк-көнчыгыштарак, тамагы Тәтеш районының Олы Тормы авылыннан 2 км көньяк-көнчыгыштарак. Елга башының абсолют биеклеге 180 м, тамагыныкы — 80 м. Су жыелу мәйданының урманлылыгы 10%. Тормының 2 дән 9,1 км га кадәр озынлыктагы 6 кушылдыгы бар. Елга чөлтәренең тыгызлыгы 0,43 км/км². Туенуы катнаш, кар сулары исәбенә шактый күбрәк. Жир асты сулары белән туену модуле 0,5–1 л/с·км². Бассейнда еллык су агымының уртача күпеллек катламы 144 мм, ташу агымы катламы 130 мм. Язгы ташу, гадәттә, март ахыры — апрель башында башлана. Елга ноябрь уртасында туңа. Елга тамагында суының иң аз вакытындагы уртача күпеллек чыгымы 0,05 м³/с. Суы язын чагыштырмача каты (3–6 мг-экв/л), кышын һәм жәен каты (6–9 мг-экв/л). Гомуми минеральләшүе язын 200–300 мг/л, кышын һәм жәен 500–700 мг/л.

ТОРНА БОРЧАГЫ (*Orobus*), кузаклылар семьялыгынан күпеллек үләнчел үсемлекләр ыругы. Якынча 30 төре билгеле, Төньяк ярымшарның уртача поясында таралганнар. Татарстан территориясендә 2 төре бар. **Язгы торна борчагы** (*O. vernus*) — барлык районнарда, **күгелжем торна борчагы** (*O. canescens*) Кама арьягында очрый. Урманнарда, куаклыктар арасында үсәләр. 15–40 см биеклектәге үсемлекләр. Тамырчасы озын, шуышма. Сабагы туры. Яфрактары парлы каурыйсыман, очлы. Язгы торна борчагының чәчәкләре зәңгәрсу-шәмәхә, чәчәк атып бетергәч, зәңгәр төскә керәләр, күгелжем торна борчагыныкы — ак яки саргылт. Жимеше — озынча күп орлыклы кузак. Май–июльдә чәчәк аталар. Язгы торна борчагының жир өсте өлешләрендә алкалоид, флавоноид, аскорбин кислотасы бар; үлән төнәтмәсе йөрәк авыруларынан кулланыла. Вакланган яфрактары яраларны төзәтүдә файдаланыла. Терлек азыгы, баллы үсемлекләр.

ТОРНА КУЗГАЛАГЫ (*Descurainia*), әвернә чәчәк-леләр семьялыгыннан бер-, сирәк кенә икееллык үләнчел үсемлекләр ыругы. 50 гә якын төре билгеле; нигездә, Төньяк Америкада, берничә төре Европа, Азия һәм Африкада таралган. ТР территориясендә бер төре — **София торна кузгалагы** (*D. sophia*) бар, республиканың бөтен территориясендә очрый. Буш, яткын жирләрдә, чүплекләрдә, юл буйларында үсә. 25–100 см биеклектәге берьяллык үсемлек. Тамыры нәзек, орчыксыман. Сабагы туры, нык төкчәле. Яфрактары чиратлашкан, икешәр, өчәр каурыйсыман. Үсемлек соры-яшел төстә, тармаклы төкчәләр белән капланган. Чәчәкләре вак, аксыл-сары. Жимеше — көрән төстәге бик күп вак орлыклы кузакчык. Май–августта чәчәк ата. Жимешләре июнь–сентябрьдә өлгәрә. Орлыктан үрчи (бер үсемлек 800 меңгә кадәр орлык бирә), орлыклары туфракта шыту сәләтен 4–5 ел саклый. Орлыкларында гликозид, май бар. Халык медицинасында үлән төнәтмәсен эч йомшарту һәм бәвел кудыру чарасы буларак кулланыла. Торна кузгалагы орлыклары тәмләткеч сыйфатында файдаланыла.

ТОРНАБАШ (*Erodium*), яранчалар семьялыгыннан бер- һәм күпьяллык үләнчел үсемлекләр ыругы. 80 гә якын төре билгеле. Евразиянең уртача поясында киң таралганнар. ТР территориясендә бер төре — **гади торнабаш** (*E. cicutarium*) бар, 10–45 см биеклектәге берьяллык үсемлек. Республиканың барлык территориясендә очрый; бакчаларда чүп үләнә буларак үсә. Сабагы куге кара төкчәле. Яфрактары озынча, каурыйсыман-теленмә. Чәчәкләре кара сеңерле кызыл, аксыл-кызыл яки алсу төстә, чатыр чәчәк төркемендә. Июнь — августа чәчәк ата. Жимеше — тартмачык, формасы буенча торна башын һәм томшыгын хәтерләтә (исеме шуннан). Өлгергән жимеш кылчыклы 5 орлыкка таркала; дым сеңдергәндә, кылчыклар өзәлә һәм орлыклар жиргә күмелә. Дару үсемлеге. Жир өсте өлешләрендә сапониннар, эфир мае, дуплау магдәләре, С витамини бар. Халык медицинасында төнәтмәсе бөрештергеч, кан туктату һәм көзән жыеруга каршы чара буларак кулланыла.



Гади торнабаш.

ТОРНАЛАР (*Grus*), торна кошлар семьялыгыннан чын торналар ыругы. 10 төрне үз эченә ала. Европа, Азия, Төньяк Америка, Австралия, Яңа Гвинеядә таралганнар. Татарстан территориясендә 1 төре — **соры торна** (*G. grus*) бар. Озын муенлы, озын аяклы кош. Биеклеге 115–125 см, канат жәеме 2 м га, авырлыгы 7 кг га кадәр. Каурый капламы соры төстә, башының өске өлеше, тамагы һәм муенының алгы ягы кара төстә, башының ян-ягы ак буйлы. Торналар муен һәм аякларын сузып очалар. Көчле быргы тавышы (озынча трахея резонатор булып хезмәт итә) чыгаралар. Күчмә кошлар. Кышларга киткән жирләреннән ТР территориясенә апрельнең икенче ункөнлегендә кайталар. Очып килгәннән соң, гөрләп чакыру чоры башлана. Аулак урыннарда (урман сазлыклары, сазлыклы зиреклекләрдә, елга тугайларында, күл буендагы биек үләнле болынарда) оялйлар. 2 йомырка сала, ата кош белән ана кош чиратлашып утыралар. Августта оялардагы кошлар 10–20 шәр булып төркемнәргә берләшәләр һәм азык эзләп кырларга очып китәләр, шунда арыш, бодай, борчак һәм башка культураларның коелган бөртекләрен чүплиләр. Олы кошларның рационына бөжәкләр, моллюсклар, вак умырткалылар да керә. Кышлар өчен (Көнъяк Европага һәм Төньяк Африкага), гадәттә, сентябрьдә очып китәләр. Почмак ясап тезелеп, қаңылдап бик биектә һәм фәкәт көндөз генә очалар. ТРның Кызыл китабына кертелгән (2016).



Соры торна.

ТОРФ, янучан файдалы казылма; тупланган һәм сазлык шартларында тулысынча таркалып бетмәгән үсемлек калдыкларыннан барлыкка килә. Төсе саргылт-көрәннән кара-сорыга кадәр. Структурасы жепселсыман яки аморф халәтендә. Дымлылыгы 75–95%. Күзәнәклегенә 70–80% ка кадәр. Составында: минераль кушылмалар (балчык, кварц, гипс һәм башкалар) 18% ка, углевод — 60%, А битумы — 14%, гумин кислоталар — 47%, лигнин 30% ка кадәр, рН 2–7, көллелек 11–15%. Торф югары (калкылыклы урыннарда), түбәнге (елга һәм болын үзәннәрендә) һәм күчмә типларга; урман, урман-баткаклык һәм баткаклык астипларына; агачлы, күрәнле, мүкле һәм башка төрләргә аерылалар. Татарстан территориясендә сазлыклана башлаганнан алып тулысынча калын келәм белән капланган күл-сазлыклар киң таралган. Торф чыганаclarы елга тугайларына һәм террасаларына туры килә. Түбәнге типтагы чыганаclar (ресурсларның 95% ы), агачлы-үләнле һәм үләнле төрләр өстенлек итә. Файдалы горизонтлар-

ның калыңлыгы 6,3 м га, озынлыгы 12 км га кадәр житә. Торф составында югары концентрацияле Мп (1%), Си (0,05% ка кадәр) һәм башка микроэлементлар бар. Якынча 900 чыганак ачыкланган, шуларның 201 е эшкәртелә, 164 чыганактагы запаслар 26 млн т тәшкит итә. 1989 елда якынча 50 чыганак эшкәртелә (торф чыгару 1,88 млн т га житә), 2005 елдан бары берсе — «Аккүл» (Тукай районы, 0,8 млн т) чыганак гына эшкәртелә. 10 ел эчендә 19 млн т чыгарыла. ТРда торф, башлыча, эшкәртелмәгән килеш ашлама сыйфатында, туфрак мүлчәләү, теплица һәм парниклар өчен субстрат буларак файдаланыла.

ТОРФ ЧЫГАНАГЫ, Лаеш районнда, Мишә елгасы бассейнында урнашкан. Сәнәгий ятмаларның майданы 45 га. 3,25 м тирәнлеккә кадәр күзәтелә. Торф катламының калыңлыгы 3,4 м, таркалу дәрәжәсе 50–60 %, дымлылыгы 76,6–84,4 %, рН 6–7,3, көллелек 23–50 %. Запасы 95,8 мең т (көллелек 50 %) тәшкит итә (2011). Торф ашлама, ферма һәм кош фабрикаларында түшәлмә буларак файдаланыла.

ТОРФЛЫ ТУФ, торфның известьле бер төре, карбонатлы жир асты сулары жир өстенә чыккан урыннарда барлыкка килә. Якынча 40 микроэлементны (Мп, Си, Ni һәм башкалар) үз эченә ала. ТРда торфлы туф чыганаклары Кама Тамагы районы территориясендә табыла. Запаслары 7,4 млн м³. Туфракны известьләү өчен һәм төзелештә файдаланыла.

ТОРФЛЫ УЙСҮ САЗЛЫК ТУФРАКЛАРЫ, туфраклар тибы, минеральләшкән грунт сулары, жылып торган яки агымсулар тәсирендә формалаша. Профильнең өске өлеше торфлы (20–100 см һәм артырак), асты глейланган гумуслы һәм минераллы горизонтлардан тора. Торфның көллелеге 10% тан артык, тирәлек реакциясе жиңелчә өчә яки нейтраль. ТРда 2 астибы бар: торфлы глей (50 см дан кимрак калыңлыктагы торфлы-черемәле горизонт) һәм торфлы (50 см дан артык) туфраклар. Гомуми майданы 19,1 мең га. Урманлы, сазлыклы жирләргә билеләр, печән чабып алу, көтү йөртү өчен файдаланылалар. Мелиорация үткәрелгән очракта, авыл хужалыгы культураларын үстерергә яраклы.

ТОША елгасы, Идел алдында, Зөя елгасының уң кушылдыгы. Озынлыгы 17,3 км. Бассейнының майданы 112,2 км². Идел бие калкулыгынан ага. Елга башы Тәтеш районының Келәш авылынан 5 км төньяктарак, тамагы Буа районының Степановка авылы янында. Елга башының абсолют биеклегә 180 м, тамагыныкы — 65 м. Су жыелу майданының урманлылыгы 25%. Тошаның 0,3 тән 5,6 км га кадәр озынлыктагы 9 кушылдыгы бар. Елга челтәренә тыгызлыгы 0,29 км/км². Туенуы катнаш, күбрәк кар сулары исәбенә. Жир асты сулары белән туену модуле 1–3 л/с·км². Бассейнда еллык су агымының уртача күпчеллек катламы 118 мм, ташу агымы кат-

ламы 100 мм. Язгы ташу, гадәттә, март ахыры — апрель башында башлана. Елга ноябрь уртасында туңа. Елга тамагында суының иң аз вакытындагы уртача күпчеллек чыгымы 0,07 м³/с. Суы язын уртача каты (3–6 мг-экв/л), кышын һәм жәен каты (6–9 мг-экв/л). Гомуми минеральләшүе язын 200–300 мг/л, кышын һәм жәен 500–700 мг/л.

ТӨЕРТАМЫР, күкә яше, сәхләб (Orchis), сәхләбчәләр семьялыгынан күпчеллек үләнчел үсемлекләр ыругы. 100 гә якын төре билгеле, Төньяк ярим шарда, башлыча, уртача пояста таралганнар. Татарстан территориясендә 2 төре: **башлыксыман төертамыр** (*O. militaris*) һәм **көйгән төертамыр** (*O. ustulata*) бар. Дымсу болынарда, урман аланнарында, куаклыкларда үсәләр. 10–50 см биеклектәге үсемлекләр. Тамыры, гадәттә, йомыркасыман 2 бүлбеле, берсе деформацияләнгән, агымдагы елда тереклек итә, икенчесе аксыл, тыгыз, алдагы елда тернәкләнүче бөреле.



Башлыксыман төертамыр.

Сабагы туры, яфраклы. Яфраклары күбесенчә тамыр яны таралгысында, йомыркасыман яки ланцетсыман. Чәчәкләре вак, алсу, аксыл шәмәхә төстә, башак чәчәк төркемендә, бал исе килә. Жимешле — тартмачык. Май–июньдә чәчәк аталар. Жимешләре августта өлгерә. Орлыктан үрчиләр, табигатьтә микориза хасил итүче гөмбә йоктырганда гына үсеп китәләр. Известьле, гумуска һәм азотка бай туфракларны өстен күрә. Киптерелгән бүлбеләреннән (салеп) тонусны күтәрү өчен һәм көзән жыеруга каршы төнәтмә эзерлиләр. Декоратив үсемлек. Башлыксыман төертамыр ТРның Кызыл китабына кертелгән (2016).

ТӨЙМӘЧӘЧӘК (*Cicerbita*), оешма чәчәкләләр семьялыгынан күпчеллек үләнчел үсемлекләр ыругы. 20–25 төре билгеле, Евразия, Төньяк Африка һәм Төньяк Америкада таралганнар. Татарстан территориясендә бер төре — **Урал төймәчәчәге** (*C. uralensis*) Идел алдында һәм Кама аръягында очрый. Киң яфраклы һәм ылыслы-киң яфраклы урманнарда үсә. 80–200 см биеклектәге үсемлек. Тамырчасы кыска. Сабагы куыш, буразналы. Аскы яфраклары зур, сөңге-йөрәксыман, озын сапларда, өскеләре — утырма, ланцетсыман. Чәчәкләре телсыман, зәңгәр-шәмәхә төстә, калкан-себеркәч чәчәк төркемендә. Жимеш-



Урал төймәчәчәге.

ше — орлыкча. Июльдә чәчәк ата. Жимешләре сентябрьдә өлгерә. Орлыктан һәм вегетатив юл белән үрчи. Декоратив, баллы үсемлек.

ТӨКЛЭ СУАЛЧАННАР, турбеллярияләр (*Turbellaria*), яссы суалчаннар классы. Ике яклы симметрияле хайваннарның гади төркеме. Күбесенчә төче су һәм диңгез суалчаннары, ара-тирә коры жирдә яшәүчеләрдә очрый. Гәүдәсе төкчәле эпителий (исеме шуннан) белән капланган, еш кына ачык төстә, озынлыгы ммның өлешләреннән алып 60 см га кадәр. Эпителий астында сыгылмалы базаль мембрана бар, аңа тире-мускул капчыгы хасил итеп мускуллар бергә. Органнар арасы тоташтыргыч тукума — паренхима белән тулы. Ашкайнагу системасы йомык эчәк белән тоташучы алгы һәм урта эчәкләрдән тора. Авызы туклану өчен генә түгел, ә аналь тишем булып та хезмәт итә. Нерв системасы ми ганглиеннан һәм аннан китүче нерв кәүсәләреннән тора. Күрү үзлегә яхшы үсеш алган, сулыш органнары юк, бүлеп чыгару системасы ике яки берничә көпшәктән тора, аларның һәрберсе берәр очы белән тышкы якка ачыла. Гермафродитлар. Күбесенчә женсиз юл белән үрчү хас. 11 отрядка берләшүче 3 меңнән артык төре билгеле. Татарстан территориясендә төгәл саны билгеләнмәгән. Төкле суалчаннар барлык сулыкларда яшиләр, күпчелегә ерткычлар, аерым төрләре — кысласыманнарның паразиты. Аеруча *планарияләр* асотряды төрләре күп очрый.

ТӨКЛЭ ТАЛПАННАР (*Mobiidae*, яисә *Listrophoridae*), акариформалылар отрядыннан талпаннар семьялыгы. Иmezүчеләр: кондыз, ондатра, куян, гади тиен, гади кыр тычканы, йорт тычканы йонының специфик паразитлары. Якынча 300, БДБдә 50 гә якын төре билгеле, Татарстанда төрләренең саны билгеләнмәгән. Төкле талпаннарның гәүдәсе (озынлыгы 0,2 дән 0,7 мм га һәм киңлегә 0,13 тән 0,25 мм га кадәр) уклаусыман (киңлегә белән биелегә бертигез) һәм ике өлешкә бүленә. Баш өлеше склетлашкан калкан, ә гәүдәсе күпсанлы божжасыман жьерчыклы йомшак тире белән капланган. Авыз аппараты кимерүче типта. 5 буынлы 4 пар аягы бар. Ике пар арткы очлыклар төк капламына бергә органнарына үзгәргән. Төк фолликуласы сыекчасы, лимфа һәм кан плазмасы белән туклана. Үсеш циклы: йомырка—личинка—бер-

ике нимфа чоры—олы талпан. Тиредә (кешедә) кычыттыргыч ялкынсыну тудыра. Кара: *Талпаннар* мәкаләсендәге таблицада 7 рәсем.

ТӨКЛЭ ЧӨЧӘК, тәңкәяфрак, (*Alchemilla*), роза чәчәклеләр семьялыгынан күпеллык, сирәк кенә берьялык үләнчел үсемлекләр ыругы. 300 гә якын төре билгеле, башлыча, Европада, шулай ук Азиядә, Америка һәм Африкада таралганнар. ТР территориясендә 24 төре бар: **караңгы яфраклы төкле чөчәк** (*A. atrifolia*), **Балтыйк төкле чөчәге** (*A. baltica*), **матур төкле чөчәк** (*A. gracilis*), **Сармат төкле чөчәге** (*A. sarmatica*) һәм башкалар. Нигездә, Кама алдында һәм Идел алдында очрыйлар. Болыннарда, урман буйларында, куаклыкларда үсәләр. 5 тән 70 см га кадәр биелектәгә үсемлекләр. Яфраклары гади, бармак-аерчалы, тамыр янындагылар озын сапта, кырыйлары бөрмәле, челтәрле манжетны хәтерләгә (исеме шуннан). Чөчәкләре вак, яшькелт-сары, таж



Литвинов төкле чөчәге.

яфракчыклары юк, йомгакларда, калкан-себеркәч чөчәк төркеменә жыйналган. Жимеше — чикләвекчәк. Май ахыры — июльдә чөчәк аталар. Жимешләре сентябрьдә өлгерә. Орлыктан һәм вегетатив юл белән үрчиләр. Үсемлек дуллау матдәләренә бай. Төкле чөчәкнең күп кенә төрләре халык медицинасында бөрештергеч, какырык куптару, матдәләр алмашын яхшырту чарасы буларак кулланыла. **Очлы калаклы төкле чөчәк** (*A. acutiloba*), **ачык яшел төкле чөчәк** (*A. cheirochlora*), **күгелжем төкле чөчәк** (*A. glaucescens*) һәм башкалар — терлек азыгы.

ТӨКЛЕТУРАЛАР (*Bombus*), чын умарта кортлары семьялыгынан элпәканатлылар ыругы. Күч булып яшиләр. Озынлыгы 3,5 см га кадәр, еш кына кара, кызгылт-сары, ак һәм сары буйлар барлыкка китерүче куге озын төкчәләр белән капланган. 300 гә якын төре билгеле, Африкадан кала бөтен Жир шарында таралганнар. РФдә якынча 70, Татарстан территориясендә 31 төре билгеләнгән. Башлыча, урманнарда, шулай ук далаларда, болын, күпеллык үлән чөчүлекләрендә, торақ пунктларда яшиләр. ТРда иң күп таралган

төр — **кечкенә жир төклетуралары** (*V. lucogum*), шулай ук **урман төклетуралары** (*V. silvarum*) һәм **кыр төклетуралары** (*V. agrogum*) да очрый. Күкрәк мушкулларын кыскартып (каты чәрелдәү тавышы чыгара) тәннәрен жылытырга һәм ояларындагы температураны 30–35 °C ка кадәр күтәргә сәләтлеләр. Шул сәбәпле суыкта да (0 °C ка кадәр) үсемлекләрен серкәләндерә алалар, бу вакытта башка серкәләндерүче бөжәкләр инде очмый. Аталанган ана затлар иртә язда күренәләр, жир өсте (мәсәлән, **куыш төклетуралары** — *V. hypogum*, **мүк төклетуралары** — *V. muscorum*) һәм жир асты (**таш төклетуралары** — *V. lapidarius*, **бакча төклетуралары** — *V. hortorum*) оялары кору өчен урын эзли башлыйлар. Кайбер төр-



Кыр төклетурасы.

ләрә кимерүчеләрнең өннәрендә, туфрак бушлыкларында, агач корылмаларда оялый. Балавыз һәм серкә катнашмасыннан ана зат берничә кәрәз күзәнгә ясый: берсенә йомырка, башкаларына бал һәм серкә запасы тугыра. Беренче личинкалары эшче затлар булып житлегә һәм ояны төзелеш материалы һәм азык белән тәэмин итә. Житлеккән ата һәм ана затлар сезон ахырында гына күренәләр. Оядагы затларның саны берничә дистәдән 1 меңгә кадәр житә. Аталанган аналар кышларга кала, ата һәм эшче затлар үләрләр. Төклетуралар урман, болын һәм кыр үсемлекләрен, шул исәптән күп кенә авыл хужалыгы культураларын (аеруча кызыл клевер чәчүлекләрен) серкәләндерүчеләр буларак файда китерәләр. Төклетуралар һәм аларның оялары саклауга мохтаж, төклетураларның 9 төре: **әрмән төклетурасы** (*V. armeniacus*), **Себер төклетурасы** (*V. consobrinus*), **мүк төклетурасы** (*V. muscorum*) һәм башкалар ТРның Кызыл китабына кертелгән (2016). Шулай ук кара: *Элтәканатлылар* мәкаләсендәге таблицада 11, 12 рәсем.

ТӨКЧӨЛӘЛӘР (*Dipsacaceae*), ике өлешле үсемлекләр семьялыгы. 10 ыругы, якынча 300 төре билгеле. Европа, Азия һәм Африкада таралганнар. Бер-, ике- һәм күпбеллык үләннәр, сирәк кенә — куак. ТР территориясендә 3 ыругы, 5 төре бар. Туры яки тармакланган сабаклы күпбеллык үләннәр. Яфраклары тар, чиратлашкан, бөтен, төпчек яфрактарсыз. Чәчәкләрә ике женесле, дорес булмаган формада, тыгыз башча чәчәк төркемендә. Күп яфраклы тышча белән әйлән-

дереп алынган. Тажы бүрәнкәсыман, тоташып үскән 5 таж яфракчыклы. Жимеше — тыгыз сыланып торган тышлыклы орлыкча, бер орлыклы зәңгәр тупыйбаш — дару, кыр тупыйбашы, татар тупыйбашы, сары ялмача, исет ялмачасы — декоратив үсемлекләр. Кайберләре (болын зәңгәр тупыйбашы, татар тупыйбашы) — баллы үсемлекләр. Кыр тупыйбашы — чүп үләнә. **Татар тупыйбашы** (*Knatia tatarica*), **зәңгәр тупыйбаш** (*Succisa pratensis*), **Исет ялмачасы** (*Scabiosa isetensis*) ТРның Кызыл китабына кертелгән (2016).

ТӨЛКЕКӨЙРҮК (*Alopecurus*), кыякчылар семьялыгынан күпбеллык, сирәгрәк бербеллык үсемлек. 50 ләп төре билгеле. Төньяк һәм Көнъяк ярымшарларның уртача һәм салкын поясларында очрыйлар. Татарстан территориясендә 4 төре бар. **Болын төлкекойрыгы** (*A. pratensis*) — кыска тамырчалы күпбеллык үсемлек, биеклегә 120 см га житкән яхшы яфракланган йомшак сабаклы, бик күп санда озын тамыр яны яфраклары бар. Чәчәк төркеме — төзек формалы цилиндрсыман күе себеркәч (солтан). Май–июльдә чәчәк ата. Тугай болынарарында, елга ярларында үсә. Печән буларак файдаланылган үлән капламында жиңел коела торган орлыкларының тиз өлгерүе һәм тамырчалар белән вегетатив үрчүе сәбәпле, 50 елга кадәр саклана. 1970 елларда республиканың авыл хужалыгында болын төлкекойрыгы сугарулы печәнлекләр һәм көтүлекләр булдырганда үлән капламы составына кертелгән. Туфракның уңдырышлылыгына һәм өчелегенә талымсыз, сугарганда һәм ашламалар керткәндә, яхшы үсә. Салкынга, 45 көнгә кадәр язгы су басуга чыдам, ләкин корылыкка бирешә. Ара-тирә дымлы болынарда һәм сулык ярлары буенда бербеллыклар: **тигез төлкекойрык** (*A. aequalis*) һәм **буынтыклы төлкекойрык** (*A. geniculatus*) очрый. Тозлырак туфраклы болынарда һәм сазлыкларда **камышсыман төлкекойрык** (*A. arundinaceus*) үсә — яшел яфраклары белән кышлаучы озын тамырчалы кыяк. Барлык төлкекойрыклар — терлек азыгы.



Болын төлкекойрыгы.

ТӨЛКЕЛӘР (*Vulpes*), бүреләр семьялыгындагы ерткыч имезүчеләр ыругы. ТР территориясендә 2 төре бар: **гади төлке** (*V. vulpes*) һәм **корсак** (*V. corsac*). Гади төлке ареалы Төньяк Африканың төньяк яртысын, Африканың төньягын, Азияне (Үиндстан һәм Үинд-Кытайдан кала) колачлый. ТР территориясендә бөтен жирдә яши, аеруча Кама аръягында таралган. Ерымнар, агачлыктар булган урыннарны һәм кырларны үз итә. Гәүдәсенең озынлыгы 90 см га, койрыгы 60 см га кадәр. Авырлыгы 5–7 кг. Гәүдәсе озынча, аяклары тәбәнәк, танавы очлы, зур булмаган колаклары басып тора, күзләре зур, вертикаль бәбәкле. Йоны



Гади төлке.

йөнтәс, аркасында һәм ян-якларында сары төсмерле жирән-кызыл, күкрәгенең алгы өлешендә, муенында һәм иягендә ак. Жәйге йоны кышкыга караганда аксылрак. Балалау һәм яшь төлкеләр өчен жәйге оясын урманның аулак почмакларында ясый. Куышу вакыты – март башында. Буазлык чоры – 62–65 көн. Төлкә балалары апрель ахыры – майда туа, 4–8 бала китерә. Төлкеләр, гадәттә, эңгер-меңгердә һәм төнлә актив. Төрле азык белән туклана, әмма тере азык өстенлек итә: бөжәкләр һәм аларның личинкалары, моллюсклар, кәлтәләр, бакалар, кошлар, аларның балалары һәм йомыркалары, имезүчеләр (тычканнар һәм кыр тычканнарыннан куяннарга кадәр). Жәйге-көзгә чорда шулай ук жиләк һәм коелган жиләк-жимешләренә дә ашыйлар. Зур елга һәм күл яннарында яшәүче төлкеләрнең туклануында балыклар да (жансыз яки ярга ташланган) зур урын алып тора. Эһәмиятле аучылык кәсепчелеге объекты. ТРда гомуми саны 7 мең тирәсе. Гади төлкә чиглектә асрала торган кыйммәтле мехлы жәнлек төрләре чыгару өчен нигез булып тора (Бөгелмә районының «Восточный» жәнлек совхозында, Мамадыш районының «Бөрсет», Биектау районының «Бөрелә», Лаеш районының «Матюшино» һәм башка жәнлек совхозларында үстерелә). ТРның көньяк районнарына миграция вакытында кайвакыт корсак керә, гади төлкедән кечерәк (гәүдәсенең озынлыгы 50–60 см, койрыгы – 30 см, авырлыгы 2,6 кг га кадәр), зур колаклары һәм озын аяклары, ачык жирән-сорырак төсә белән аерыла.

ТӨН КҮГӘРЧЕННӘРӘ (*Caprimulgus*), төн күгәрченнәре семьялыгынан эңгер-меңгер һәм төнге кошлар ыругы. 46 төре билгеле, Евразия һәм Төньяк-Көнбатыш Африкада таралганнар. ТР территориясендә бер төре — **гади төн күгәрченнәре** (*C. europaeus*)



Гади төн күгәрченнәре.

бар. Татарстанның бөтен территориясендә очрый. Урманнарда, урман буйларында, кисенделәрдә һәм аланнарда яши. Оя коручы күчмә кош. Майда очып килә. Гәүдәсенең озынлыгы 25–30 см, авырлыгы 70–80 г. Каурыйлары йомшак, аркасы кара һәм аксыл буй сызыклы соргылт-көрән төстә, корсагы кара тимгелле жирән-көрән. Канаты һәм койрыгы озын, ата затларның каурый капламы зур ак таплы. Томшыгы кечкенә, очы бөгелгән, вак кыллары бар. Оясы — жирдә, берни дә түшәлмәгән чокырчык. Кара тимгелле ике соры йомырка сала. Балалары июнь ахыры — июль башында чыга. Төн күгәрченнәре төнлә яки эңгер-меңгердә очучы бөжәкләр белән тукланалар, аларны ятмәсыман авызлары ярдәмендә аулайлар. Зарарлы бөжәкләрне юк итәләр. Кышлау өчен август ахырында очып китәләр. ТРның Кызыл китабына кертелгән (2016).

ТӨН МИЛӘҮШӘСӘ (*Platanthera*), сәхләбчәләр семьялыгынан бер- яки күпеллык үләнчел үсемлекләр ыругы. 50 дән артык (кайбер мәгълүматларга караганда, 200 тирәсе) төре билгеле, Төньяк ярымшарда таралганнар. ТР территориясендә бер төре — **ике яфраклы төн миләүшәсе** (*P. bifolia*) үсә; берән-сәрән барлык (ешрак — көньяк) районнарда зур булмаган төркемнәрдә очрый. Урман аланнарында, куаклык-



Ике яфраклы төн миләүшәсе.

ларда үсә. 25–40 см биеклектәге күпеллык үсемлек. Тамыры бүлбесыман. Сабагы киң эллипс формасында яхшы үскән 2 яфраклы. Чәчәкләре ак, вак, цилиндрсыман чүк чәчәк төркемендә, төнгә һәм яңгыр алдынан көчәюче хуш ислә. Жимеше — бик күп вак орлыклы тартмачык. Май ахыры — июньдә чәчәк ата. 6–8 ел үскәннән соң гына чәчәк ата башлый. Орлыклары июнь–августта өлгерә. Орлыктан һәм вегетатив юл белән үрчи. Медицинада «салеп» дип йөртелүче киптерелгән яшь тамыр-бүлбеләрен кулланалар. Составында лайла, крахмал, шикәр, аксым һәм башка матдәләр бар. Тамыр-бүлбеләрдән ясалган дарулар агуланганда, хроник гастрит, ашказаны һәм уникалле эчәк жәрәхәте авыруларын дөвалау чарасы буларак кулланыла. Декоратив, баллы үсемлек.

ТӨН ЯРКАНАТЛАРЫ, күбәләкләр семьялыгы; кара: *Ябалакчыклар*.

ТӨН ЯРКАНАТЛАРЫ (*Myotis*), шомаборынлы ярканатлар семьялыгынан имезүчеләр ыругы. 60 тан артык төре билгеле, Евразиядә таралганнар. ТР территориясендә 5 төре бар: **Брандт төн ярканаты** (*M. brandti*), **су төн ярканаты** (*M. daubentoni*), **Наттерер төн ярканаты** (*M. nattereri*), **мыеклач төн ярканаты** (*M. mystacinus*), **буа төн ярканаты** (*M. dasycneme*). Сирәк төрләр; утрак, буа төн ярканаты — күчмә төр. Сулыклар янында, елга тугайларында, урманнарда, урман ерымнарында тереклек итәләр. Шулай ук агач, тау куышларында, корымаларда, кыя ярыкларында очрыйлар; колония булып (берничә йөзгә кадәр) һәм аерым да яшиләр. Мыеклач төн ярканатының (Татарстанда очрый торган төн ярканаты арасында иң кечкенәсе) озынлыгы 39–46 мм, канатлары 35–37 мм; буа төн ярканатыныкы (иң зурысы) — ярашлы рәвештә 62 мм га кадәр һәм 49 мм. Канатлары киң, кыска, жәенке. Колаклары чагыштырмача озын. Төрле-төрле төсмерле коңгырт: тонык-коңгырттан зәйтүнсыман-көрәнгә кадәр төстә. Эңгер-меңгердә ауга чыгалар. Кискен борылышлар ясап, тиз очалар. Парканатлылар, челтәрканатлылар, көнлекчеләр, вак коңгызлар белән тукланалар. Жәен үрчиләр (1–2 бала тудыралар). Барлык төрләре дә ТРның Кызыл китабына кертелгән (2016).

ТӨНБОЁК, су лаләсе (*Nymphaea*), төнбоекчалар семьялыгынан күпеллык су үсемлекләре ыругы. 50 дән артык төре билгеле, бөтен Җир шарында таралганнар. ТР территориясендә 2 төре бар. **Ап-ак төнбоек** (*N. candida*) — агымсыз һәм әкрен агымлы сулыкларда, **ак төнбоек** (*N. alba*) Зәя һәм Чишмә елгаларында очрый. Сабаксыз үсемлекләр, сулык төбөндә куәтле горизонталь тамырчалы һәм су өслегендә йөзеп йөрүче цилиндрсыман озын сапларда урнашкан ялтыравык йөрәксыман озынча-түгәрәк зур яфраклы. Чәчәк бөреләре ачылганнан соң, озын чәчәк сапларында күп таж яфракчыклы йөзеп йөрүче берәр-берәр ак чәчәкләр күренә башлый, алар кичен



Ак төнбоек.

йомылып суга күмеләләр, иртән яңадан калкып чыгып ачылалар (яңгырлы көннәрдә көндөз дә ачылмыйлар). Ак төнбоекның касәсе түгәрәк нигезле, ап-ак төнбоекныкы — 4 кырлы. Июнь–августта чәчәк аталар. Чәчәк атып бетергәннән соң, чәчәк сабы бөтерелә, жимеше суда үсә. Жимешләре — аркылы жөйлә күп орлыклы зур тартмачык. Август–октябрьдә өлгөрәләр. Үсемлек составында эфир мае, гликозид, алкалоид, дуллау матдәләре, крахмал, глюкоза бар. Халык медицинасында тынычландыру, йоклату, авыртуны басу һәм температураны төшерү чарасы буларак, шулай ук тире ялкынсынуын довалауда кулланыла. Тамырчасы һәм орлыклары су кошлары, кондыз, ондатра һәм башка тереклек ияләре өчен азык булып тора. Декоратив үсемлекләр. Ап-ак төнбоек ТРның Кызыл китабына кертелгән (2016).

ТӨНГЕ КОПР (*Copris lunaris*), пластинкамыеклылар семьялыгынан тирес коңгызлары асемьялыгындагы коңгыз. Россиянең урта полосасында һәм аеруча Көнъяк Европа өлешендә шактый еш, Татарстан территориясендә сирәк очрый. Аерым затлары Кама алды, Идел буе калкулыгы һәм Кама аръягы уйсулыкларының урман-дала зонасында, Идел-Кама саклаулыгының Саралан һәм Раифа участкаларында билгеләнә. Гәүдәсенең озынлыгы 15–25 мм, ялтыравык кара яки коңгырт-кызыл төстә. Ата затның башында — мөгез, алгы сыртында — икегә бүленгән төер, аның ян-якларында зур 2 чыгынты урнашкан. Ана затларның мөгезе кыска тупыйк башлы. Ана һәм ата зат тирес астында жирдә куыш казыйлар, анда тирес кертәләр, аннан исә озынча түгәрәк 5–8 зур «груша» ясыйлар, ана зат аларның тар башына берәр йомырка сала. Личинкалары «груша» эчендә туклана һәм үсә, олы затлар токымны саклап һәм яшь коңгызларның чыгуын көтеп куышчыкта калалар. Кара: *Коңгызлар* мәкаләсендәге таблицада 16 рәсем.

ТӨНЬЯК ТАТАР ГӨМБӘЗЕ, ТРның төньяк-көнчыгышында һәм Киров өлкәсенең көньяк өлешендәге Көнчыгыш Европа платформасының көнчыгышында иң зур тектоник структур форма. ТР чикләрендә иңкүлекле участкалар белән бүлгәләнгән кристаллик нигезнең күтәрәнке 3 блогыннан (Кама, Кукмара һәм Кавал) һәм утырма токымнардагы калкулыклардан гыйбарәт. Үлчәме: төньяктан көньякка — 120 км, көньяк-көнбатыштан төньяк-көнчыгышка — 140 км. Нигезнең абсолют биеклегә гөмбәзнең үзәгендә — 1489 м дан көнбатышта — 1800 м га кадәр; көнчыгышта 3–4 мең м дан күбрәк тирәнлектә ята. *Көнъяк Татар гөмбәзеннән* һәм *Мәләкәс батынкылыгыныннан Зәй-Сарайлы бөгелеше* белән бүленә. Гөмбәз девон терриген утырмаларының юка катламлы, субмеридиаль һәм төньяк-көнчыгыш юнәлешле блоklarга ергаланган булуы белән аерылып тора. Утырма токымнарда нефть, бакыр рудалары, минераль сулар һәм файдалы казылмалар тупланган.

ТӨРЛӨ АЯКЛЫ КЫСЛАСЫМАННАР, кара: *Янийо-эарлар*.

ТӨТӨЧ (*Fumaria*), мэк чөчөклөлөр семьялыгыннан берьяллык үлөнчөл үсемлеклөр ыругы. 55 кэ якын төрө билгеле, башлыча Урта диңгез буенда, шулай ук Евразиянең уртача поясында таралганнар. ТР территориясендө бер төрө — **дару төтөчө** (*F. officinalis*) бар. Республиканың барлык территориясендө очрый. Кырларда, бакчаларда чүп үлөне буларак үсө. 10–30 см биеклектөгө үсемлек. Тамыры үзөк. Сабагы куыш, нэзек, шома, зөңгөрсү куньклы, төбөннән үк тармаклы. Яфрактары күгелжем-яшел, чиратлашкан, өчөр каурыйсыман-теленмө. Чөчөклөрө шәмэхә-алсу төстө, төзөк булмаган формада, чук чөчөк төркеменә жыйналган. Жимеше — чикләвексыман. Июнь аеннан көзгө кадәр чөчөк ата. Жимешлөрө июль–сентябрьдә өлгөрә. Жир өстө өлешлөрөндө алкалоидлар, сумала, С һәм К витаминнары бар. Халык медицина-



Дару төтөчө.

сында үлән төнөтмәсә үт һәм бөвөл кудыру чарасы буларак кулланыла.

ТӨЧӨ ТАМЫР (*Glycyrrhiza*), кузаклылар семьялыгыннан күпьяллык үлөнчөл үсемлеклөр ыругы. Якынча 15 төрө билгеле, Евразия, Американың уртача һәм субтропик поясларында, Төньяк Африкада, Австралиядә таралганнар. Татарстан территориясендө 1 төрө — чыгышы белән Көнъяк-көнбатыш Азиядән булган **яфраксыз төчө тамыр** (*G. glabra*) бар. Бик сирәк төр, Красный Бор авылы (Өгерже районы) тирәсендә очрый. Тозлы туфракты болынарда, юл буйларында үсә. 50–80 см биеклектөгө үсемлек. Сабагы туры, күп очракта ботаклы, сирәк кенә бизчекле. Яфрактары чиратлашкан, парсыз каурыйсыман, озынча яки эллипс-ланцетсыман, ике яктан да яфрактарга ябышкаклык бирүче бизчекләр урнашкан. Чөчөклөрө шәмэхә, ботак очындагы куентылы чук чөчөк төркеменә жыйналган. Жимеше — өлгөргөндө ачылмый торган туры яки жинелчә бөгөлгән итчел кузаклар. Июнь–августта чөчөк ата. Жимешлөрө август–сентябрьдә өлгөрә. Орлыктан һәм вегетатив юл белән үрчи. Тамырларында флаво-

ноид, органик кислоталар, сумала, дуплау матдэләрә бар. Алардан сулыш юлларын, ашкайнату система-сы авыруларын, ревматизмны дөвалау препаратлары ясьйлар. Азык-төлөк сәнәгатендө сыра, лимонад, квас житештерүдә файдаланыла.

ТРЕМАТОДАЛАР, имгеч суалчаннар (*Trematoda*), (элеккеге исеме — дигенетик имгечләр), яссы суалчаннар классы. Төрлө мэгълүматлар буенча 5 меңнән артык төрө билгеле. Умырткалы хайваннарның эндопаразитлары. Күбесенчә ашкайнату трактында, бавырда, сулыш системасында, кан юлында яшиләр. Озынлыгы берничә мм дан 5 см га (сирәк кенә зуррак) кадәр. Гадәттә, гәүдәсе яфраксыман формада, кайвакыт озынча. Төчөклөрө юк, эпителий белән капланган. Имгечлөрө (мускуллы үсентеләр) ике: авыз имгече (аның төбөндө мускуллы йоткылыкка илтүче авыз, үнөч һәм 2 йомык эчөклек) һәм корсак имгече (гәүдәнен уртасында яисә алгы яки арткы очка таба авышкан). Бүлөп чыгару системасы протонефридиаль типта. Гермафродитлар (кайберләрә генә аерым женесле). Тереклек циклы катлаулы, буын чиратлашуы һәм хужаларның алышынуы белән бәйле. Женси житлеккән трематодалар йомырка салалар, алардан исә төкле личинкалар (мирацидийлар) чыга. Суда алар моллюскларга үтөп керәләр һәм спорцистларга әвереләләр. Соңгылары, партеногенетик юл белән үрчөп, редиалар буынын бирә, алардан исә церкарияләр барлыкка килә. Моллюск тәнненнән церкарияләр тышкы тирәлеккә чыгалар, биредә төрлө предметларга ябышалар яисә бөжөк, жир-су хайваннарына, балык һәм башкаларның тәнөнә үтөп керәләр һәм метацеркариялөргә әвереләләр. Трематодалар кеше һәм хайван авыруларын — трематодозларны: фисциолөз (бавыр имгечләр), дикроцеолөз (ланцетсыман имгечләр), описторхоз (мәче имгечләр) һәм башка авыруларны китерп чыгаручылар. Йогышлану азык аша бара.

ТРЕПЕЛ (Төньяк Африкадагы Триполи шөһәрә исеменнән), тау токымы. Бик жинел, көпшөк яки аз гына цементланган, бик вак SiO₂ бөртөклөрөненнән тора. Составында цеолитлар (30% ка кадәр), балчыксыл матдэләр, глауконит, кыр шпатлары бар. Төсө актан коңгырт-соры һәм карага кадәр. Тыгызлыгы 1,2–2,5 мең кг/м³, күзәнөклелеге 70 % ка кадәр. Тре-



Трепел.

пел чыганакалары дингез утырмалары белән бәйлә. ТРның көньяк-көнбатышында мезозой утырмаларында очрый. Цемент сәнәгатендә, адсорбент буларак, жылы саклаучы һәм төзелеш материаллары житештерүдә һәм башка максатларда кулланыла.

ТРИНИЯ (*Trinia*), чатыр чәчәкләр семьялыгынан ике- һәм күпчәчәк үләнчел үсемлекләр ыругы. 12 төрә билгеле. Евразиядә таралганнар. Татарстан территориясендә 2 төрә бар: **күпсабаклы триния** (*T. multicaulis*) һәм **кытыршы триния** (*T. muricata*) Көнчыгыш Кама аръягында очрыйлар. Далаланган тау битләрендә үсәләр. 10–45 см биеклектәге күпчәчәк үсемлекләр. Күп санлы сабаклары шома, төбәннән үк диярлек тармаклы. Яфраклары сабакны чорнап алучы жиңсә рәвешендәге киң сапларда, өчпочмак-йомыркасыман, буй яки жепсыман-буй өлешле икешәр, өчәр каурыйсыман. Жимеше — вакланган чикләвек. Июнь–июль башында чәчәк аталар. Чәчәк атканнан соң ук ата чәчәкләр үлә, ә ана чәчәкләрдә жимешләр барлыкка килә. Жимешләре июнь–августта өлгә. Орлыктан үрчиләр.



Кытыршы триния.

ТРИПСЛАР, кара: *Куйгайкылар*.

ТРИТОННАР (*Triturus*), саламандрасыманнар семьялыгынан койрыклы жир-су хайваннары ыругы. 12 төрә билгеле. Евразиядә таралганнар. *Lissotriton* ыругынан Татарстан территориясендә 2 төрә бар. *Lissotriton* ыругынан **гади тритон** (*T. vulgaris*) республиканың барлык районнарында очрый. Дымсу урынында яши (урман, куаклык, бакчалар, сулык ярларында). Тритоннарның иң кечкенә төрә. Озынлыгы, койрыгын да кертеп, 7 см дан 11 см га кадәр. Ата затлар аналарыннан кечерәк. Тиресе йомшак (тереклегенә суда яшәү фазасында) яки вак бөрчәкчә (корыда). Төсә коңгырт-көрән яки зәйтүнсыман-яшел, корсагы аксыл-саргылт төстә, вак тимгелле. Туй чорында ата затларның сырты буйлап койрыкка кадәр сузылган тешле-тешле сырлач һәм койрыгында ялтыравыклы зәңгәрсү сызык яхшы беленеп тора. Сулы тирәлектә үрчиләр. Ана зат берничә йөзгә кадәр уылдык салып, аларны су асты үсемлекләренән яфракларына беркетә. Суның жылылыгына карап, 2–3 атнадан личинкалар пәйда була. Личинкалар черкиләр һәм вак кысласыманнар белән туклана. **Сырлач сырты тритон** (*T. cristatus*), нигездә, Көнбатыш Кама алдында очрый. Гади тритон яши торган биотопларда яши, әмма суның чисталыгына таләпчән. Гомуми озынлыгы 16 см га кадәр. Тиресе тупас бөрчәкчә, өсте карасудан карага кадәр, корсагы эре кара тимгелле кызгылт-сары төстә. Гади тритоннан



Гади тритон.

күз өстеннән узучы кара буйлары булмау һәм арка сырлачының койрык төбәндә өзек-өзек булуы (гади тритоннарда ул тоташ) белән аерыла. Язны һәм жәйнең беренче яртысын төрле сулыкларда — күлләрдә, элеккеге елга юлларындагы күлләрдә, елга култыкларында, сазлыкларда, буаларда яшәп уздыра, шуннан соң коры жиргә, урманнарда күчә. Сулыкларда — көндез, коры жирдә — эңгер-меңгердә һәм төнлә актив. Тритоннар туфрак бушлыкларында, суык тычкан һәм кыр тычканнары өннәрендә, черегән агач түмгәкләрендә кышлыйлар. Коры жирдә — бөжәкләр, күбәякчәләр, үрмәкүч, гусеницалар, суда кысласыманнар, моллюсклар белән тукланалар. Яшәүләренә 2–3 нче елында женсә житлегәләр. Сырлач сырты тритон ТРның Кызыл китабына кертелгән (2016).

ТРИХИНЕЛЛАЛАР (*Trichinella*), трихинеллалар семьялыгынан нематодалар ыругы. Нигездә, ерткыч һәм төрле азык белән тукланучы имезүчеләрдә һәм кешедә паразит булып яшиләр. Ана затлар — 1,5–4,4 мм, аталары 0,6–1,6 мм озынлыкта. 2–3 төрә билгеләнгән. Аеруча билгелесе — ***Trichinella spiralis***. Паразитлар кеше һәм хайванның нечкә эчәклегендә женсә житлегәләр. Аталанган ана зат үз гомерендә (якынча 50 көн) 2 меңгә кадәр личинка (озынлыгы 0,5 мм) сала, алар исә эчәклек аша лимфа, аннары кан системасына үтәп керәләр һәм аркылы-буйлы мускулларда урнашып, бөтен организм буенча таралалар. Биредә алар үсә, спиральсыман бөтерелә һәм тышча белән каплана, бу халәттә алар тереклек эшчәнлеген бер елдан берничә дистә елларга кадәр саклыйлар. Женсә житлеккән суалчаннарда әверелү өчен тышча белән капланган личинкалар башка берәр имезүчә эчәклегенә элгәргә тиеш. Житәрлек дәрәжәдә кыздырылмаган яки пешеп житмәгән дунгыз яки кыргый хайваннар (кабан дунгызы, төлке, янутсыман эт, аю һәм башкалар) итен кулланып кеше авыру йоктырырга мөмкин. Трихинеллалар трихинеллез авыруын китереп чыгара. Татарстанда трихинеллез хайваннарда күптәннән теркәлгән, кешедә беренче тапкыр 1964 елда ачыклана, ул вакытта Казанда, термик эшкәртелмәгән һәм начар эшкәртелгән янутсыман эт һәм төлке ите ашап, бер төркөм (11) кеше авыру йоктыра.

ТРИХОГРАММАЛАР (*Trichogramma*), хальцидлар семьялыгынан паразит элпәканатлы сабакчыл



Гади трихограмма.

корсаклы бөжәкләр ыругы. 200 гә якын төре билгеле, Татарстан территориясендә 2 төре бар: **гади трихограмма** (*T. evanescens*) һәм **атасыз трихограмма** (*T. embryophagus*). Буынлы мыекчыклы бик вак бөжәкләр (1 мм га кадәр). Канат сеңерчәләре үеш алмаган. Ана затларның йомырка салгычы корсагының арткы өлешендә. Личинкалары төрле бөжәк һәм авыл хужалыгы корткычлары йомыркаларында паразитлык итә. Гади трихограмма ябалакчылар семьялыгындагы күбәләкләрнең (ужым, кәбестә, клевер ябалакчыгы һәм башкалар) йомыркаларын үз итә; атасыз трихограмма алма жимешашары һәм яфрак төргечләре семьялыгындагы кайбер төрләрнең йомыркаларын зарарлый. Трихограммалар үсемлекләргә саклауда биологик алым буларак кулланыла, аларны ясалма үрчетәләр һәм агроценозларга жибәрәләр.

ТРОЛЛИУС, кара: *Алтын туй чәчәге*.

ТУБАЛАК (*Pedicularis*), сыражчалар семьялыгынан күпчеллек, сирәк кенә бер- һәм икееллек үләнчел үсемлекләр ыругы. 600 гә якын төре билгеле, күбесенчә Төньяк ярымшарда таралганнар. ТР территориясендә 4 төре бар. **Кауфман тубалагы** (*P. kaufmannii*) барлык районнарда да очрый. **Саз тубалагы** (*P. palustris*), **скипетрсыман тубалак** (*P. Sceptum-carolinum*), **Урал тубалагы** (*P. uralensis*) — сирәк төрләр. Куаклыкларда, болын, алан, уйсулыклы сазлыкларда, елга ярлары буенда, торфлы сазлыкларда үсәләр. 15–100 см биеклектәге үсемлекләр. Сабагы яфраксyz диярлек, барлык яфраклары аскы өлешкә жыелган һәм тамыр яны таралгысы тәшкил итәләр. Яфраклары вак, чиратлашкан, каурыйсыман-теленмә яки каурыйсыман-бүленмә. Чәчәкләре төзек булмаган формада, жете кызыл, алсу, сары төстә, башак яки чук чәчәк төркемендә; тажы ике иренчәле. Жимеше — йомыркасыман тартмачык. Июнь–августта чәчәк аталар. Жимешләре июль–сен-



Скипетрсыман тубалак.

тябрьдә өлгерә. Орлыктан үрчиләр. Тубалакның барлык төрләре дә паразитлыкка сәләтле: төрле үсемлекләргә тамырларына гаусторийлар (имгечләр) буларак бергеләр, сүлен суырып аларны хәлсезләндерәләр. Халык медицинасында кауфман тубалагы һәм саз тубалагы бәвел кудыру, ялкынсынуга каршы чара буларак кулланыла. Саз тубалагы, скипетрсыман тубалак. ТРның Кызыл китабына кертелгән (2016).

ТУБЫЛГЫ (*Filipendula*), роза чәчәклеләр семьялыгынан күпчеллек үләнчел үсемлекләр ыругы. 20 гә якын төре билгеле, Төньяк ярымшарның уртача һәм субарктик поясларында таралганнар. ТР территориясендә 4 төре: **карама яфраклы тубылгы** (*F. ulmaria*) еш, **гади тубылгы** (жир чикләвек) (*F. vulgaris*), **ялангач тубылгы** (*F. denudata*), **дала тубылгысы** (*F. stepposa*) сирәгрәк очрый. Далаланган һәм дымсу болыннарда, куаклар арасында, сулык ярлары буенда үсәләр. 10 нан 180 см га кадәр биеклектәге үсемлек-



Гади тубылгы.

ләр, тамырчасы горизонталь һәм жепсыман тамырлы; гади тубылгының тамырларында шарсыман кабарынкылар бар. Сабагы туры, кабыргалы, куче яфраклы. Яфраклары каурыйсыман-теленмә, тамыр янындагылар — эре, сабактагылары вак. Чәчәкләре ак, вак, хуш исле, себеркәч чәчәк төркеменә жыйналган. Жимеше — күп чикләвекчек. Май–июльдә чәчәк ата. Жимешләре июль–августта өлгерә. Яфрак һәм яшь ботакаларында флавоноид, органик кислоталар, каротин, дуплау матдәләре, гликозид, крахмал бар. Халык медицинасында жир өстендәге өлеш (каты сабакларынан кала) бөөр һәм үт куыгы авыруларынан, шулай ук тирләтү чарасы буларак кулланыла. Баллы, декоратив үсемлек.

ТУБЫЛГЫ КУАГЫ (*Spiraea*), роза чәчәклеләр семьялыгынан куаклар ыругы. Якынча 100 төре билгеле, Төньяк ярымшарда таралганнар. Татарстан территориясендә **Литвинов тубылгы куагы** (*S. litwinovii*) — бөтен жирдә дә, **каю яфраклы тубылгы куагы** (*S. stenata*) — берән-сәрән, **сары мәтрүшкә яфраклы тубылгы куагы** (*S. hypericifolia*) бик сирәк очрый.



Каяу яфраклы тубылгы куагы.

Далаланган тау битләрендә, урман буйларында, куаклыклар арасында үсә. 50–120 см биеклектәге үсемлекләр. Тамыр системасы чүк, тирәнгә китми. Яфраклары чиратлашкан, сапчыл, пычкы тешле, бөтен читле. Чәчәкләре ике женесле, ак, чатыр чәчәк төркеменә жыйналган. Жимеше — коры күп орлыклы табакча. Орлыклары вак, яссы, канатчалы. Май–июньдә чәчәк аталар. Жимешләре июльдә өлгәрә. Орлыктан, ботак, үрентедән үрчиләр. Каяу яфраклы тубылгы куагы ерым һәм сызаларны ныгыту өчен файдаланыла. Барлык төрләре дә баллы. Сары мәтрүшкә яфраклы тубылгы куагы ТРның Кызыл китабына кертелгән (2016). Шактый төрләре декоратив үсемлек буларак үстерелә, кайвакыт кыргыйланалар.

ТУГАЙ, *елга үзәннәре* төбенең ташу вакытында су астында кала торган өлеше. Су биеклегенә күтәрелгәндә елга юлының кырыйга авышуы һәм аллювий туплану нәтижесендә барлыкка килә. Тугайның түбәнге өлешен төзүче ком-вакташ-чуерташлы елга юлы аллювиенең һәр жирдә булуы элгәрәк тугайның һәрбер участогында елга юлы узганлыкны күрсәтә. Ташу

вакытында елга юлы кырыйга авышканнан соң, елга юлы аллювиене үзә горизонталь-катламлы юка утырмалардан — вак бөртекле ком, комсыл балчык, ләмнән торучы тугай аллювиене белән каплана. Ташу биеклегенә тугай аллювиене аккумуляциясенә һәм тугай өслегенә иң югары чиге булып хезмәт итә. Елга юлының иң тирән урыннары — плёслар төбә елга юлы аллювиене аккумуляциясенә түбәнге чиге булып тора. Шулай итеп, тугайның вертикаль киселешендә 2 горизонтны билгелиләр: түбәнге — елга юлы, югары — тугай үзә. Урыны-урны белән алар арасында карасу ләм линзалары — элеккеге елга юлындагы күл утырмалары ята. Тугай төзүче аллювийның нормаль гомуми калынлыгы плёсларның уртача тирәнлегенә һәм елганың суы иң аз вакытындагы тигезлегенә карата тугайның уртача биеклегенә суммасына тигез. Татарстан елгаларының барысының да тугае бар, аларның киңлегенә авышу зурлыгына бәйле. Иң киңнәре — Идел һәм Кама тугайлары (15–20 км), хәзерге вакытта алар тулысы белән яки өлешчә Куйбышев һәм Түбән Кама сусаклагычлары астында калды. Уртача һәм кече елгаларда тугайның киңлегенә, гадәттә, 1,5–2 км дан артмый. Тугай Идел һәм Каманың суы иң аз вакытындагы тигезлегенә өстеннән 7,5–8,5 м биектәрәк ята, аллювийның калынлыгы 20–23 м тәшкил итә. Уртача (Зоя, Чишмә, Зәй, Бик, Иж) һәм кече елгаларда ташу биеклегенә зур булмаганлыктан, иң аз сулы тигезлектән тугай ярашлы рәвештә 3–6 һәм 2–3 м га күтәрелә. Елга юлыннан үзән сөзәклегенә (яки тугай өсте киртләченә) таба юнәлештә тугай рельефы элементларын билгелиләр: су юлы сайлыгы, елга юлы яны валы, төп тугай (яссы яки калкулыклы), терраса яны иңкүлегенә. Кориолис тизләнеше (Бэр законы) йогынтысында елга юлларының уң якка авышуы сәбәпле Идел, Кама, Вятка кебек зур елгаларда сульяк тугайлар өстенлек итә. Алар шулай ук Идел, Каманың аеруча зур кушылдыкларының: Зоя, Чишмә, Зәй, Бикның түбән агымында үсеш алганнар. Зуррак елгаларда уң һәм сульяк яр тугайлары азмы-күпме дәрәжәдә тигез. Урманнарны кисү һәм жирләренә сукалуу язгы ташуларны көчәйтә һәм китерелмәләрнең агышын артты-



Кама елгасы тугае. Алабуга шәһәре янында.

ра, бу исә ургача һәм кече елгаларда тугай аллювиенең күпләп туплануына китерә. Тугайның шактый өлешен болынар били, алар яхшы печәнлек жирләр булып санала. Төп тугайларда һәм терраса яны иңкүлекләрендә урыны-урыны белән яфраклы урманнар һәм куаклыклар сакланган. Тугайның елга юлы аллювиаль утырмалары: ком, вак чуерташ һәм чуерташ төзелеш материалы буларак файдаланыла.

ТУЗГАНАК (*Tagetes*), оешма чәчәкләр семьялыгынан күпчәлек үләнчел үсемлекләр ыругы. 1000 нән артык төре билгеле, Евразия, Америка, Австралия, Төньяк Африкада таралганнар. ТР терри-



Дарулы тузганак.

ториясендә **дарулы тузганак** (*T. officinale*) һәм бу төрдән барлыкка килгән башка формалары барлык жирдә дә очрый. Болынарда, далаланган тау битләрендә, тимер юл өемнәре буенда, чүп үләнә буларак яшелчә һәм жиләк-жимеш бакчаларында, буш урыннарда

үсәләр. **Көзге тузганак** (*T. serotinum*), **кызыл орлыклы тузганак** (*T. erythrospermum*), **якындагы тузганак** (*T. proximum*), **тургай тузганакы** (*T. turgaicum*), **бессарабия тузганакы** (*T. bessarabicum*) — урман-дала һәм дала төрләре. 5–30 см биеклектәге үсемлекләр. Тамыры үзәк, итчел, туфракта тирәнгә китә (60 см га кадәр). Сабагы яфраксыз, куыш, очында бер (кайвакыт ике) күпчәчәкле кәрзин урнашкан. Яфраклары тамыр яны таралгысында, тешле-аерчалы яки каурыйсыман бүленмә. Чәчәкләре ике женесле, сары, сабак очындагы берле кәрзиннәргә жыйналган. Жимеше — ак йомшак төкчәләрдән торучы борынчыклы һәм бүрекчәле орлыкча, ерак араларга күчәргә сәләтле. Үсемлекнен барлык өлешләре дә сөтчел сыекчалы. Май–июльдә чәчәк аталар. Жимешләре июнь–августта өлгәрә. Орлыктан үрчиләр. Дару үләннәре. Тамырларында гликозид, инулин, флавоноид, органик кислоталар, тимер, микроэлементлар бар. Тамырларыннан ясалган препаратлар аппетитны ачу һәм ашкайнату тракты эшчәнлеген яхшырту өчен кулланыла; халык медицинасында — бәвел куыгы, бөөр авырулары вакытында һәм какырык куптару чарасы; сөтчел сыекчасы сөялләргә бетерүгә ярдәм итә. Баллы үсемлек. Яшь яфраклары ризык эзерләүдә файдаланыла.

ТУЙМА елгасы, Көнчыгыш Кама алдында, Кама елгасының уң кушылдыгы. Озынлыгы 106,2 км, ТРның чикләрендә — 74,9 км. Бассейнының майданы 1,4 км². Можга калкулыгынан ага. Елга башы Удмурт Республикасында, урта агымы Менделеевск районы территориясендә, тамагы Алабуга шәһәре янында. Елга тамагының абсолют биекlege 205 м, тамагыныкы — 53 м. Туйманың су жыелу майданы кушылдыкларның үзәннәре, ерым һәм сызалар белән ерланган калкулыклы тигезлектән гыйбарәт. Су жыелу майданының урманлылыгы 25%. Нигездә, караңгы ылыслы һәм караңгы ылыслы-киң яфраклы урманнар үсә. Елга үзәнә киң, яхшы үзләштерелгән, көнь-



Туйма елгасы.
Алабуга шәһәре
янында.

як-көнбатыш юнәлештә юыла; тирәнлеге — 60–70 м. Туйма Менделеевск шәһәре тирәсендә Кама елга-сына яқын урнашкан (1,5–2 км), аннан фэкать биек тау сырты белән генә аерыла; түбән агымы — Кама тугае чикләрендә. Елга юлы бормалы, тармакланмаган. Ярлары текә, урыны-урыны белән киртләч. Елга тамагы тугаенда элеккеге елга юлындагы күлләр күп. Туйманың 0,4 тән 31,4 км га кадәр озынлыктагы 35 кушылдыгы бар, уң кушылдыклар зуррак һәм мул сулы: Юраш (31,4 км), Бужай (31,2 км), Көрән (25,6 км). Елга челтәренен тыгызлыгы 0,52 км/км². Туенуы катнаш, кар сулары исәбенә шактый күбрәк. Бассейнда еллык су агымының уртача күпеллек катламы 146 мм, ташу агымы катламы 117 мм. Туйма бассейнында кар ныклап эрегән вакытта елгада су биекlege уртача 2,5 м га (максимал 5–8 м) күтәрелә. Максимал чыгымы 533 м³/с (Алабуга районының Гусевка авылы, 1979). Язгы ташу, гадәттә, апрельнең беренче ункөнлегендә башлана һәм яқынча 30 көн дәвам итә. Яңгыр ташуы агымының катламы 4 мм. Елга тамагында суының иң аз вакытындагы уртача чыгымы 1,46 м³/с. Коры елларда жир асты сулары белән туена, аның модуле 3–5 л/с·км². Туйма, гадәттә, ноябрьнең беренче ункөнлегендә туңа. Кыш ахырына бозның калынлыгы 50–60 см га (максимал 104 см) житә. Суы Бужай елгасы тамагынан Менделеевск шәһәренә кадәр гидрокорбанат-сульфат-кальцийлы, түбән агымында сульфат-гидрокорбанат-натрийлы типта, язын каты (6–9 мг-экв/л), кышын һәм жәен бик каты (9–12 мг-экв/л). Гомуми минеральләшүе язын 100–200 мг/л, кышын һәм жәен 500–700 мг/л. ТРның табигать истәлеге (1978). Туйма бассейнында «Түбән Кама» милли паркы урнашкан.

ТУКАЙ-КЫРЛАЙ УРМАНЫ,

табигать истәлеге. Арча районының Яңа Кырлай авылында урнашкан. 1960 елда билгеләнә. Мөйданы 11,9 га. Г.Тукай музей-комплексын һәм Ия елгасында корылган буа белән бергә музей тирәсендәге территорияне үз эченә ала. Бина тирәли караңгы ылыслы агачлардан торган парк булдырылган. Ул бизәкле рәшәткә белән әйләндереп алынган. Буаның каршы як (көнчыгыш) яры каен өстенлек алган катнаш урман белән капланган. Музей-комплекс киң аллея белән башланып китә. Аллея буйлап Тукай әкиятләре геройларының скульптур сыннары урнаштырылган. Музей бинасына керү юлында Г.Тукайның Б.И.Урманче тарафынан эшләнгән скульптурасы куелган. Музей йорты халык төзелеш сәнгате һәм заманча дизайн алымнары кушып эшләнгән ике катлы бинадан гыйбарәт. Аның янәшәсендә, буа ягында, Шүрәле һәм шагыйрь хыялы белән тудырылган башка тылсымлы урман геройлары хәтерләтүче табигый агачлар урнаштырылган.

ТУКРАННАР (Picidae), тукран кошлар семьялыгындагы берничә ыругка караучы урман кошлары төрләренен төркеме. Евразия һәм Төньяк Американың урман зонасында таралганнар. Агачта яшәүгә



Зур чуар тукран.

жайлашкан, типик урман кошлары. Аяклары кыска, озын бармаклы һәм очлы тырнаклы (ике бармагы алга, икесе артка караган); агачта хәрәкәтләнгәндә терәк булып хезмәт итүче нык томшык һәм көчле муен мускулатурасы, шулай ук каты каурыйлы койрык тукранга азык эзләгәндә яки оя өчен куыш корганда кайры һәм агачны чуқып тишәргә мөмкинлек бирә. Теле озын, юка. ТР территориясендә 8 төре очрый: **ысылдавык кош** (*Junx torquilla*), **яшел тукран** (*Picus viridis*), **чал тукран** (*P. canus*), **кара тукран** (*Dryocopus martius*), **чуар**, яки зур чуар тукран (*Dendrocopus major*), **ак сыртлы тукран** (*D. leucotos*), **кечкенә** яки кечкенә чуар тукран (*D. minor*), **өч бармаклы тукран** (*Picoides tridactylus*). Иң күп санлысы һәм киң таралганы — зур чуар тукран. Каурый капламы каралы-аклы бизәкле, кызыл аскойрыклы һәм башы артында кызыл тап (олы ата затларда) булган хәрәкәтчел кош. Нигездә, ылыслы һәм катнаш урманнарда, шулай ук елга тугайларында, шәһәр парклары, агачлык, бакчаларда яши. Жәйге чорда, башлыча, кабыгашарлар, коңгыз личинкалары, гусеницалар һәм кырымскалар, көз ахырында һәм кышын ылыслы токымнарның орлыклары белән туклана. Ак аркалы тукран саны белән зур чуар тукраннан калыша. Ул берникадәр зуррак, койрык өслеге һәм аркасының аскы өлеше ак каурыйлы. Катнаш һәм яфраклы урманнарда яши. Карт агачларның кабыгы астында яшәүче бөжәкләр һәм аларның личинкалары белән туклана. Кечкенә чуар тукран чыпчыктан аз гына зуррак, 28–30 г авырлыкта. Каурыеның төсе зур чуар тукранныкына охшаш. Елга үзәннәрендә, таллыкта, зиреклек, имәнлек, юкәлекләрдә, чикләвеклекләрдә очрый. Бөжәкләр һәм аларның личинкалары белән туклана. Өч бармаклы тукран — тайга урманнарының типик кошы, ТР территориясендә бик сирәк, күбесенчә күчү чорында очрый. Раифа урманьында һәм Биектау районы чыршылыкларында билгеләнгән. Үзенчәлекле билгеләре — өч бармаклы аяклар һәм ата кошлардагы алтынсу-сары бүрекчек. Чал тукран һәм яшел тукран узара бик охшаш. Ике төрендә дә гәүдәләренен өске өлеше яшел төстә. Аерма буларак, ата яшел тукранның баш өсте кызыл төстә, маңгаеннан баш чүмече-

нә кадәр, һәм томшыгынан яңагы буйлап кызыл буй үтә. Ата чал тукранның маңгае кызыл сызыклы, ана кошларда ул юк. Чал тукран — ТРның бөтен территориясендә, яшел тукран, гадәттә, Идел алдында гына очрый. Ике төрә дә кырмакка һәм аларның личинкалары белән тукланалар, телләре озын, 12 см га житә. Апрель башында тукраннар оя кору өчен куыш ясарга тотыналар, аларны жирдән 2–10 м биеклектә карт агачларның кәүсәләрен чокып ясыялар. Май башында ана кошлар 2–7 йомырка сала. Ата һәм ана кошлар икесе дә чиратлашып 12–13 көн дәвамында утыралар. Йомыркадан чыгып бер ай үткәч, кош балалары ояны ташлап чыгалар һәм 2–3 атна буе урманда ата-аналары белән күчеп йориләр. Өч бармаклы тукран, яшел тукран һәм чал тукран ТРның Кызыл китабына кертелгән (2016).

ТУПАЛАКБАШЛАР (*Cottus*), керчаклар семьялыгынан балыклар ыругы. 30 га якын төрә билгеле, күбесенчә Төньяк ярымшарның төче сулыкларында таралганнар. Татарстан территориясендә бер төрә — **гади тупалакбаш** (*C. gobio*) очрый. 19–20 йөз башында шактый таралган була, хәзерге вакытта сирәк очрый. Идел һәм аның кушылдыкларында, ташлар астында яши. Гәүдәсенең озынлыгы 10–12 см, авырлыгы 15 г. Сырты аксыл-соры төстә, вак-вак кара тимгелле; корсагы аксыл яки саргылт. Гәүдәсе уклаусыман, шома, башы киң, жәенке, чәнечкеле. Күзләре өскә караган. Тәңкәләре юк. Корсак йөзгечләренән кала барлык йөзгечләре дә күп санлы кара буй-буй сызыклы һәм тимгелле, күкрәкнекеләр — киң, озын, сырт йөзгечләре 2 (1 нчесе 2 нчесеннән кыскарак). Ялгыз, яшерен яшәү рәвешә алып бара. Уылдыгын язын, таш астына сала. Башка балыкларны куып, ата зат ояны саклый, зур күкрәк йөзгечләре белән кагынып аны чистарта. Үрчемелеге 40 тан 400 уылдык бөртегенә кадәр. Яшәвенең 3–4 нче елында женси яктан житлегә. Су төбөндәге умырткасызлар, балык уылдыгы һәм маймычлар белән туклана, үзе чуртан һәм налим өчен азык булып тора. Сулыклар чисталыгының индикаторы. ТРның Кызыл китабына кертелгән (2016).

ТУПУЙБАШ, төймәбаш (*Knautia*), төкчәләләр семьялыгынан бер-, ике- һәм күпчәллек үләнчел үсемлекләр ыругы. 50 гә якын төрә билгеле. Евразия һәм Төньяк Африканың уртача поясында, эма, башлыча, Урта Диңгез буенда таралганнар. ТР территориясендә 2 төрә бар. **Кыргый тупыйбаш** (*K. arvensis*) — барлык районнарда, **татар кашкарый үләне** (тупыйбашы) (*K. tatarica*) республиканың төньяк-көнчыгышында очрый. 15–200 см биеклектәге үсемлекләр. Сабагы туры, өске өлешендә аз гына ботаклы, чәнечкеле төкчәләр белән капланганлыктан каты. Яфрактары каурыйсыман-бүленмә, сирәк кенә бөтен. Чәчәкләре вак, ак, алсу яки сары төстә, кәрзиннәргә жыйналган; жимеше — элпәле читле орлыкча. Июль–августта чәчәк аталар. Жимешләре август–сентябрьдә өлгерә. Орлыктан үрчи. Кыргый



Кыргый тупыйбаш.

тупыйбаш — баллы, татар кашкарый үләне (тупыйбашы) — декоратив үсемлек. Халык медицинасында кыргый тупыйбашның жир өсте өлешләре хроник тире авыруларынан һәм бронхит вакытында какырык кунтару чарасы буларак кулланыла. Татар кашкарый үләне (тупыйбашы) ТРның Кызыл китабына кертелгән (2016).

ТУРБЕЛЛЯРИЯЛӘР, кара: *Төкле суалчаннар*.

ТУРГАЙ КОШЛАР (*Alaudidae*), чыпчыксыманнар отрядынан сайрар кошлар семьялыгы. 15 ыруг һәм 75 төрә берләштерә. Башлыча, Евразия һәм Африкада таралганнар. Тургай кошлар юка һәм туры томшыклы, арткы бармакларының озын тырнаклы булуы белән аерылып торалар. Гәүдә озынлыклары 12–25 см, йон-каурыйлары жир төсендә, бүксә һәм күкрәкләре тимгелле. Тургай кошның күп кенә төрләренә ата затлары өчен оялау территориясе өстеннән сайрап, һавада эленеп торган кебек дерелдәп очу хас. Тургай кошлар — ачык киңлекләрдә: кыр, болын, дала, ара-тирә урман буйларында һәм аланнарында яшәүчеләр. ТР территориясендә 4 төрә: **сабан тургае** (*Alauda arvensis*), **урман тургае** (*Lullula arborea*), **бүрекле тургай** (*Galerida cristata*), **мөгезле тургай** (*Eremophila alpestris*) очрый. Аеруча сабан тургае киң таралган. Кошчык соргылткөрән чуар, биек булмаган киң бүрекчәле. Гадәттә, апрель башында, карлар эреп, жирләр күренә башлагач очып килә. Кору үлән түшәлгән ояларын жирдә ясыялар. 4–6 йомырка салалар. Йомыркалар өстендә ана зат утыра. Кош балалары чыкканда ук куге йон белән капланган булалар, тиз үсәләр, 9–10 көннән ояларын ташлап чыгалар. Күп кенә кошлар елына 2 оя бала чыгара. Филчекләр һәм башка кыр культуралары корткычлары кош балалары өчен азык булып тора. Калган вакытта тургай кошлар, нигездә, кыякчылар һәм башка үлән орлыклары белән туеналар.



Сабан тургае.

Көзгә таба алар төркем булып жыелалар һәм, очып киткәнчә, кыр-болынарда күчеп йөриләр. Урман тургае кечерәк гәүдәле, аксыл-сары кашлы, кыскарак койрыклы булуы белән аерыла. Урман аланнарында, кисенделәр, сирәк агачлы наратлыкларда яши. Яшел Үзән, Питрәч, Лаеш, Югары Ослан районнарында, Казан тирәсендә очрый. Сабан тургаеннан 10 көн чамасы сонрак, гадәттә, апрель уртасында, урманнарда жирләр күренә башлагач килә. Оясын жирдә кора. 3–5 йомырка сала. Күбесенчә бөжәкләр белән туклана. Мөгезле тургайның башында үзенчәлекле кара «мөгезчәкләр» (исеме шуннан) бар. Чуар төстәге кош, сыерчыктан шактый кечерәк. ТР территориясендә язгы-көзгә очып килү-китүләр вакытында гына күренә. Бүрекле тургайның башында биек бүрекчеге бар. Сирәк кенә Казан тирәсендә очрый.

ТУРГАЙ ТАРЫСЫ (*Arenaria*), канәферчәләр сыймасыннан күпчәллек, сирәк кенә бер-яки икееллек үләнчәл үсемлек, кайвакыт ярымкуакчыклар ыругы. 160 тан артык (кайбер мөгьлүматлар буенча 250 гә кадәр) төрә билгеле, Төньяк ярымшарның уртача һәм салкын поясларында һәм Көнъяк Америка тауларында таралганнар. Татарстан территориясендә 4 төрә бар. Нарат урманнарында, коры тау битләрендә, карбонатлы ачылмаларда, кырларда, яшелчә һәм жиләк-жимеш бакчаларында **чабыр яфраклы тургай тарысы** (*A. serpyllifolia*) чүп үләнә буларак үсә, ара-тирә барлык районнарда, еш кына Кама елгасыннан көньяктарак очрый. 5–20 см биеклектәге берьяллык үсемлек. Сабагы туры, тармаклы, кыска төкчәле. Яфраклары вак, утырма, йомыркасыман. Чәчәкләре вак, ак төстә, ботак очында, тармаклы чатыр чәчәк төркемендә. Жимеше — ике капкачлы, жиңел ачылучан тартмачык. Июнь–сентябрьдә чәчәк ата. Жимешләре июль–сентябрь ахырында өлгерә. Орлыктан үрчи. Декоратив үсемлек. Сирәк очраучы күпчәллек үләннәр — **озын яфраклы тургай тарысы** (*T. longifolia*), **вак бизле тургай тарысы** (*E. microdenia*), **Биберш-**

тейн чүл үләнә (*E. bibersteinii*); **Корин тургай тарысы** (*E. koriniana*) — соңгы вакытта аерым бер ыругка керә. Корин тургай тарысы ТРның Кызыл китабына кертелгән (2016).

ТУРМИНКА УРМАН ДАЧАСЫ, табигать истәлеге. Кайбыч районының Турминский (Торма) авылы янында урнашкан. Гөбенә елгасының уңьяк ярындагы урман участогы (Кайбыч урманчылыгының Бәрлебаш участка урманчылыгы). 1989 елда билгеләнә. Майданы 56,5 га. Төрле яшьтәге нарат-каен утыртмаларыннан (кайбер агачларның яше 150 ел) гыйбарәт, урман эчендә 2 нче яруста имән һәм каен катнаш табигый нарат урманнары формалашып килә. ТРның урман-дала зонасында беренче утыртылган нарат урманнарыннан (19 йөз ахыры). Үлән капламында урман һәм болын үсемлекләренә 40 тан артык төрә үсә. Объект фәнни танып-белү һәм эстетик әһәмияткә ия.

ТУРЫКАНАТЛЫЛАР (Orthoptera), бөжәкләр отряды. Озынмиеккылар (*Dolichocera*) асотрядыннан — чикерткәсыманнар һәм *өй чикерткәләре*, кыскамиеккылардан (*Brachycera*) триперстлар һәм саранчалар өсемьялыкларын берләштерә. Дөнья фаунасында — 20 меңнән артык, Россиядә — 700 гә якын, Татарстан территориясендә 64 төрә билгеле. Гәүдәсе сузынқы, 0,4–8 см озынлыкта, гадәттә, ян-яктан кысылган, күбрәк яшел яки коңгырт төстә. Күзләре зур. Авыз аппараты кимерүчә типта. 1 нче, 2 нче пар аяклары — йөрүгә, 3 нчәсе сикерүгә жайлашкан, кайвакыт казучы аяклары да була. Алгы канатлары тар, тыгыз, туры (исеме шуннан), арткылары — киң, йомшак, тыныч халәттә жилпәзәсыман алгылары астына жыела, кайбер төрләрендә канатлар юк. Корсагының арткы өлешендә йомырка салгычы булган ана затлар йомыркаларын туфракка яки үсемлек тукумасына сала. Яшәү рәвеше буенча личинкалар олы затлардан аерылмый. Турыканатлыларның күпчәлеге арткы аякларын канат өслегенә яки канат өслекләрен бер-

Турминка урман дачасы.



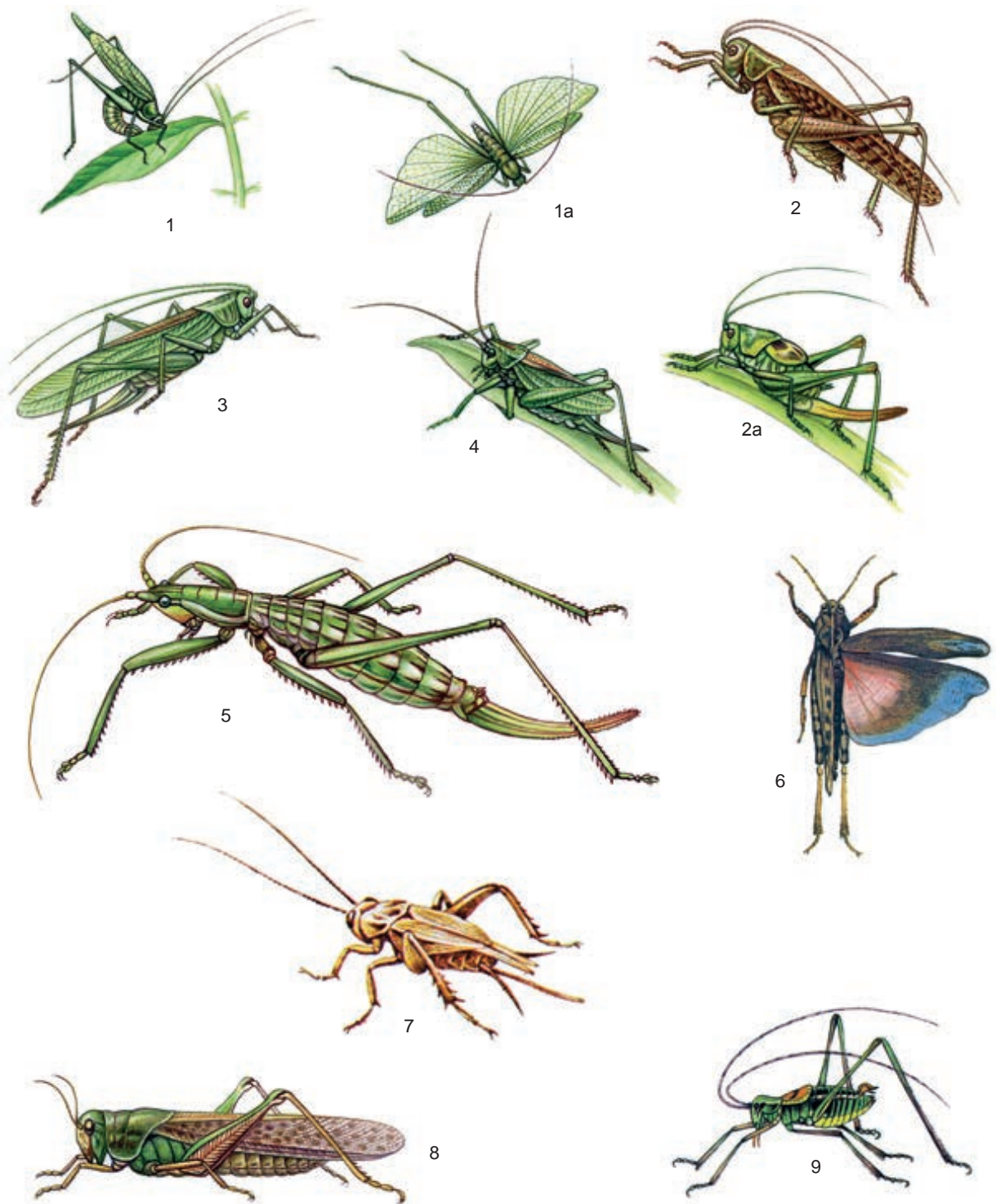

Турыканатлылар. 1. Дүрт нокталы пластинка канатлы чикерткэ (*Phaneroptera quadripunctata*), 1 а – шул ук, канатларын жэйгэн килеш; 2. Соры чикерткэ (*Decticus verrucivorus*), 2 а – ана зат нимфасы; 3. Яшел чикерткэ (*Tettigonia viridissima*); 4. Сайрар чикерткэ (*Tettigonia cantans*); 5. Дала чикерткэсе (*Saga pedo*); 6. Чыгырдавык саранча (*Bryodemus tuberculatum*); 7. Өй чикерткэсе (*Acheta domestica*); 8. Күчмэ саранча (*Lacusta migratoria*); 9. Пычкыкойрык чикерткэ (*Poecilimon intermedius*).

берсенә ышкып чырылдавык тавыш чыгара. Күбесе үсемлекләр белән туена, кайберләре — ерткычлар.

Татарстан территориясендә 6 семьялык вәкилләре очрый: чын чикерткәләр (Tettigoniidae), *аючикерткәләр*, чикерткәсыманнар, саранчалар, тетрикслар (Tetrigidae) һәм триперстлар (Tridactylidae) (кара: таблица). Аеруча **яшел чикерткә** (Tettigonia viridissima), **сайрар чикерткә** (T. cantaus), **соры чикерткә** (Decticus verrucivorus) киң таралган. Урман буйларында, урман аланнарында, болын, көтүлекләрдә яшиләр. Шулай ук синантроп төр — **өй чикерткәсе** (Acheta domesticus) бар. Кайбер турыканатлылар авыл хужалыгы культураларына зыян китерә, аеруча аючикерткәләр һәм саранчалар куркыныч: **Азия саранчасы** (Locusta migratoria), **Себер вак чикерткәсе** (Aeropus sibiricus) һәм **Италия саранчасы** (Calliptamus italicus), өер булып очып йөрүче төрләргә керәләр. Республиканың көньяк-көнчыгышында Россиядә очрый торган иң зур чикерткә — **дала чикерткәсе** (Saga pedo) — РФ һәм МСОП Кызыл китапларына кертелгән бик сирәк төр билгеләнгән. ТР территориясендә сирәк, берәр-сәрән генә очраучы **кыр чикерткәсе** (Melanogryllus campestris), **Лаксманн чикерткәсе** (Onconothus laxmanni) далалы участкаларда, **гади триперст** (Trydactyleus variegatus) сулыкларның комлы ярларында күренгәли. **Пычыккойрык чикерткә** (Pocecilimon intermedius), **чытырдавык саранча** (Vryodema tuberculatum) ТРның Кызыл китабына кертелгән (2016). Кара: *Турыканатлылар* мәкаләсендәге таблицада рәсем.

ТУФРАК, литосфераның өске катламнарындагы су, һава, тере организмнар тәэсирендә тау токымнары үзгәрү нәтижәсендә формалашучы генетик яктан үзара бәйләнешле горизонтлардан торган табигать жисеме. Үзенә генә хас төзелеш, состав һәм үзлекләргә ия. *Туфракның уңдырышлылыгы* — үсемлекнең үрсешен тәэмин итә алу сәләте — мөһим үзлек, шул сәбәпле туфрак авыл хужалыгында төп житештерү чарасы булып тора. Барлык жир өсте биоценозлары һәм тулаем биосфера компоненты буларак туфрак алыштыргысыз функция башкара: туфрак капламы аша организмнарның, шул исәптән кешенең литосфера, гидросфера һәм атмосфера белән күпсанлы бәйләнешләре бара. Туфракның төп массасын беренчел (кварц, кыр шпатлары, слюдалар һәм башкалар) һәм икенчел (монтмориллонит, коалинит һәм башкалар) минераллар төзи. Туфракның состав өлеше булып *гумус* тора, ул исә органик қалдыкларның (күбесенчә үсемлекләрнең) таркалуы нәтижәсендә барлыкка килә. Туфрактагы минераль һәм органик матдәләр төрле зурлыктагы кисәкчекләрдән (механик элементлардан) тора: диаметры 0,0001 мм дан алып (туфрак коллоидлары) 0,05–1 мм га (ком) кадәр. Өслекнең зурлыгы һәм туфрак кисәкчекләренең, аеруча коллоидлы һәм ләмле фракцияләрнең башка үзлекләре нәтижәсендә туфрак йоту сәләтенә, ягъни төрле матдәләргә, шул исәптән үсемлекләрнең туену элемент-

ларын тоткарлау үзлегенә ия. Туфрактагы теге яки бу фракцияләрнең чагыштырмача күләмен аның гранулометрик составы (комлы, комсыл, балчыклы, балчыксыз) билгели, туфракның физик һәм физик-механик үзлекләре: туфрак структурасы, күзәнәккелеге, һава үткәрүчәнлеге, дым сыйдырышлыгы, жылылык сыешлыгы шуңа бәйле. Туфракның барлык төрлелеге, аның теге яки бу территориядәге комбинацияләре (туфрак капламы) туфрак ясаучы факторларның — *туфрак ясаучы токым*, климат, үсемлекләр һәм хайваннар доньясы, жирлекнең (чорның) рельефы, шулай ук кешенең хужалык эшчәнлегенә — үзара йогынтысы нәтижәсендә формалаша, өстәвенә антропоген факторларның әһәмияте көчәя. Туфракның гранулометрик, минералогия һәм химик составы ана токымга бәйле, соңыннан алар *туфрак ясалу процессы* йогынтысында экренләп үзгәрәләр. Дымлылык һәм температура шартларының кушылмасы биологик процессларның юнәлешен һәм көчен билгели. Органик матдәләрнең тупланышы һәм минеральләшүе, биоген элементларның сайланма концентрациясе, минералларның таркалуы һәм яңалары барлыкка килү, матдәнең күчеше һәм туплануы һәм башкалар организмнар эшчәнлегенә бәйле. Туфракның иң мөһим үзлеге буларак уңдырышлылыгын формалаштыруда нәкъ менә организмнар аерым роль уйный. Сөзәклекләрнең экспозициясе һәм текәлегенә бәйле рәвештә кояш радиациясенә бүленешендә рельеф катнаша. Туфракка билгеле бер инертлык хас; аның составы һәм үзлекләре озак үзгәрә. Төрле туфракның яше төрлечә: берничә елдан миллион елларга кадәр. Бик зур жимергеч факторлар (бозлану, су эрозиясе, дефляция һәм башкалар) йогынтысына дучар булмаганлыктан, тропик туфракның яше аеруча зур. РФ территориясендә хәзерге туфракның шактый өлеше дүртенчел системаның бозлану чорынан соң формалашкан, аларның яше берничә мең елдан уннарча мең елларга кадәр житә. Хәзерге елга тугайларындагы туфраклар яшь туфраклар булып санала. Татарстан территориясенә туфракның зоналы бүленеше хас. Биредә катнаш һәм киң яфраклы урманнар, урман-дала зоналары туфрагы: *соры урман туфрақлары* (ТР территориясенә 39,6% ын били), *кара туфрақлар* (31,7%), *көлсу туфрақлар* (якынча 10%) таралган. Кама алдында туфрак катламының төп фонын кәсле-көлсу һәм үзлекләре буенча аларга якын аксыл-соры урман туфрақлары тәшкил итә, аларда гумус күләме чагыштырмача зур түгел, әче реакцияле. Идел алдының төньягында һәм көньяк-көнчыгышында уңдырышлырак соры һәм карасу-соры урман туфрақлары, көньяк-көнбатышында селтесезләнгән кара туфрақ өстенлек итә. Көнбатыш Кама арьягында һәм Көнчыгыш Кама арьягының төньяк өлешендә субүлрдә соры урман туфрақларының төрле асөрләре, тигез урыннарда — көлсуланган һәм селтесезләнгән кара туфрақлар, Көнчыгыш Кама арьягының көньяк-көнчыгыш өлешендә, болардан тыш, типик кара туфрақлар да формалашкан. *Алливиаль кәсле туфрақлар*,

кәсле-карбонатлы туфраклар, кара болын туфраклары шактый таралыш алган. Зур булмаган участокларда торфлы һәм болын-сазлык туфраклары, солодлар, тозлак, катыр туфраклар да очрый. Туфрак капламы — планетаның иң эһәмиятле табигый байлыкларының берсе, чимал, азык-төлек продуктлары алу өчен төп чыганақ, милләтләрнең, халыкның, дәүләтнең гаять кыйммәтле байлыгы. Туфракны саклау — биосферада экологик тигезлекне тәэмин итү һәм саклауда мөһим шарт. Туфракның биосфера компоненты һәм житештерү чарасы буларак роле аны саклау, рациональ файдалану, уңдырышлылыгын югалтмау һәм арттыру чараларын тормышка ашыру зарурлыгын ассызыклай.

ТУФРАК КУБАЯКЛАРЫ, геофилидлар (Geophilidae), иренаяклылар аскасы семьялыгы. Гәүдәсе бик тар һәм озын (9–200 мм), бик күп сегментлардан (31 дән 173 кә кадәр) тора. Туфрак кубаякларының күбесе туфракта яши, умырткасызлар, шул исәптән яңгыр суалчаннары белән туена. Ана туфрак кубаяклары, йомырка салганнан соң, оясын һәм яшь затларны ерткычлардан саклый. Күп кенә туфрак кубаяклары аерым бизләрдән люминесценция ясаучы лайла бүлеп чыгара. Киң таралганнар. Яқынча 1 мең, Россиядә 150 гә яқын төре билгеле. Татарстан территориясендә 8 төре билгеләнгән, уртача дымсу урыннары (киң яфраклы урманнар, тугайлы калкулыклар, күпшәллек үлән чөчүлекләре) үз итүче **Pachymerium ferrugineum**, корырак урыннарда (кашлак болыннар, кыр ышыккау урман полосалары, бөртеклекләр чөчүлекләре) яшәүче **Geophilus longicornis** киң таралган.

ТУФРАК СУАЛЧАННАРЫ, кара: *Яңгыр суалчаннары*.

ТУФРАК ТЕМПЕРАТУРАСЫ, туфрак (яки кышын — кар) өслегендәге һәм туфракның билгеле бер тирәнлегендә (0,2 дән 3,2 м га кадәр) ел дәвамында үлчәнелүче температура, сөрүле катламда — 5, 10, 15, 20 см тирәнлектә елның жылы вакытында үлчәнә. Туфрак температурасы туфракның жылы кайтаручанлык сәләтенә (альбедо), жылы үткәрүчәнлегенә һәм үсемлекләр төренә бәйле. ТР территориясендә туфрак өслегендә иң югары уртача айлык температура 23–25°C (июль), иң түбән температура –14–15°C (гыйнвар) тәшкил итә. Гиндәшле рәвештә температураның абсолют максимум күрсәткече 57 дән 63°C ка кадәр (Аксубай, 1981), абсолют минимум күрсәткече –48 дән –53°C ка кадәр (Әгерже, 1979) үзгәрә. Туфрак өслегендә суык булмаган чорның дәвамлылыгы уртача 90–120 көн, һава белән чагыштырганда яқынча 25 көнгә кимрәк. Тәүлеклек үзгәрешләр дәвамында туфрак өслегендәге минимум температура кояш чыкканнан соң 1 сәгать эчендә, максимум температура жирле төш вакытынан соң 1–2 сәгатьтән күзәтелә. Тирәнгәрәк төшкән саен температураның тәүлеклек һәм еллык тирбәнешләр амплитудасы кими. Тәүлеклек тирбәнешләр — 0,5–1 м, еллык — 15–20 м

тирәнлеккә кадәр йогынты ясый. Түбәндәрәк даими тәүлеклек һәм еллык температура (4–7°C) катламы ята. Тирәнлек арткан саен минимум һәм максимум температурага житү вакыты тәүлеклек үзгәрешләрдә — тирәнлекнең һәрбер 10 см ы саен 2,5–3,5 сәгатькә, еллык үзгәрешләрдә — тирәнлекнең һәрбер метры саен 20–30 көнгә соңара. Кышын туфрак уртача 74–114 см тирәнлектә туңа, иң зур туң тирәнлегә март аенда күзәтелә һәм 110–165 см тәшкил итә.

ТУФРАК ЯСАЛУ ПРОЦЕССЫ, туфрак барлыкка килә торган шартлар һәм факторлар (климат, *туфрак ясаучы токым*, үсемлекләр һәм хайваннар дөньясы, жирлекнең рельефы, территориянең геологик яше, кешенең хужалык эшчәнлегә) тәэсирендә *туфракның* беренчел хасил булуы, формалашуы һәм эволюциясе. Туфрак катламындагы матдәләр һәм энергиянең үзгәрүе һәм хәрәкәте күренешләре жыелмасыннан тора. Даими синтез һәм органик матдәләрнең таркалуы нәтижәсендә үсемлекләр һәм тау токымнары арасында баручы матдәләрнең биологик әйләнеше туфрак ясалу процессы үсешендә аеруча мөһим. Туфрак ясалу процессы барышында тау токымнары кушылмалары үзгәрә, аларда үсемлекләрнең туклану элементлары туплана. Туфрак үсешендә башлангыч чорында өзек-өзек туфрак горизонтлары барлыкка килә. Соңрак әкреләп туфрак профиле формалаша, *туфракның уңдырышлылыгының* билгеле бер табигый тигезлегә урнаша. Экология шартлары (геоморфологик, гидрологик) үзгәргәндә туфрак күп кенә яңа сыйфат һәм үзлекләр ала, шул ук вакытта элеккеләре дә саклана. Туфрак ясалу процессында аеруча мөһим: тау токымнары минералларының үзгәрүе (соңыннан туфрак үзе дә); туфракта органик калдыкларның туплануы һәм трансформацияләнүе; органик-минераль кушылмаларның катлаулы системасын барлыкка китерүче минераль һәм органик матдәләрнең үзара бәйләнеше; биофил элементларның туплануы; формалашып килүче туфрак профилендә су агымы белән туфрак ясаучы продуктларның хәрәкәте. Бу процессларның төрле кушылмалары үзләренә генә хас генетик горизонт системалары булган билгеле бер туфрак типларын барлыкка китерүче туфрак ясалу процессының төрледән-төрле конкрет формаларын тудыра, алардан исә туфрак профиле төзелә. *Кара туфраклар* профиленең формалашуында кәсләнү процессы һәм гумус барлыкка килү өстенлек итә, нәтижәдә туфракта *гумус*, көлле элементлар һәм азот, нигезләр, нык кантарлы һәм бөртекле структура барлыкка килә. *Кәсле-көлсу туфраклар* һәм *соры урман туфраклары* ясалуда алардан башка профильнең өске өлешеннән (элювиаль горизонт) түбәнгә өлешенә (иллювиаль горизонт) яки туфрак профиле чигеннән (селтесезләнү, көлсулану, лёсслану, солодлашу һәм башкалар) минераль һәм органик кушылмаларның юылуы белән бәйле процесслар катнаша. Жыелып торган сулар белән туфрак кирәгеннән артык дымланганда кислород үтпәп керү тоткарлана һәм туфрак глейлана, бу ва-

кытта үзгөрүчөн валентлы химик элементлар (тимер, марганец һәм башкалар) формалаша, беренчел минераллар таркала һәм үзенчөлекле икенчел минераллар барлыкка килә. Глей горизонты чуар төстә (күгелжем, зәңгәрсү, соры, кызыл, кара), аз күзәнәкле, су үткөрүчәнлегә түбән, структурасыз, сазга һәм сазланган туфраклар өчен хас. Туфрак ясалу процессы өзлексез баручы процесс һәм бөтен ландшафтның үсеше белән бәйлә.

ТУФРАК ЯСАУЧЫ ТОКЫМ, ана токым, тау токымының биологик һәм биохимик процесслар, шулай ук кеше эшчәнлегә йогынтысында *туфрак* хасил итүче өске катламы; туфрак ясалу факторларының берсе. Туфрак ясаучы токымны килеп чыгышы (мәсәлән, аллювиаль утырмалар, лёсслар һәм лёссыман комсыл балчыклар), химик (карбонатлы, хлорид-сульфатлы һәм башкалар) һәм гранулометрик (комлы, комсыл балчыклы, балчыклы) составы буенча аералар. Минераль составы һәм ашалу дәрәжәсенә карап туфрак ясаучы токымның төрләре билгеләнә: массив-кристаллик токымнар һәм аларның беренчел минералларга бай элювийлары; утырма вакланган токымнар; хәзерге континенталь элювиаль-делювиаль һәм аллювиаль китерелмәләр, бозлык, су-бозлык һәм эол утырмалары. Туфрак ясаучы токымның үзенчөлекләре төрле интенсивлыкта һәм формаларда ачыла, бу исә туфракны классификацияләүдә, аның ыруын һәм төрдәшен билгеләүдә чагылыш таба. ТР территориясендә туфрак ясаучы токым булып төп токымнар (известьташ, доломит, мергель, балчык һәм комташлар), төп токымнарның элювиаль, делювиаль һәм эол ашалу продуктлары, елга үзәннәренең аллювиаль утырмалары урын алган. Пермь системасының югары бүлгә утырмалары аеруча киң таралган. Көнбатыш Кама һәм Идел алдында (аның үзәк һәм төньяк өлешләрендә) татар ярусының комсыл-балчыклы кызыл һәм карбонатлы-балчыклы төрле төстөгә утырмалары өстенлек итә. Көнчыгыш Кама арьягы һәм Көнчыгыш Кама алды территорияләренең шактый өлеше Казан ярусының известьташ катламлы комсыл-балчыклы утырмаларынан тора. Республиканың көньяк-көнбатышында туфрак ясалу процессында юра һәм акбур системалары утырмалары — мергель һәм комташ катламнары белән соры, кара-соры балчыкларның ашалу продуктлары катнаша. Идел, Кама, Ык һәм башка елгаларның элеккеге үзәннәрендә туфрак ясаучы токым булып неоген системасының яшырак — күл-диңгез һәм континенталь утырмалары тора. Хәзерге елга үзәннәре дүртенчел чорга караган балчык һәм комсыл балчыклар белән түшәлгән. Аеруча уңдырышлы кара туфраклар барлыкка килгән лёссыман комсыл балчыклар шулай ук дүртенчел чорга карый. Идел, Кама, Казансу, Илләт елгаларының югары террасалары урыны-урыны белән көлсү туфраклардагы нарат урманнары үскән эоллы комсу китерелмәләр белән капланган. Туфрак ясаучы токымның алмашуы жирлекнең рельефына һәм абсолют биеклегенә бәй-

ле. Туфрак ясаучы токым сыйфатында ешрак субүләрләрдә аз гына үзгәргән төп токымнар һәм аларның элювийлары, субүләрләрнең сөзәклекләрендә төп токымнарның су агымы белән күчкерелгән ашалган продуктлары (делювий) тора. Туфрак ясаучы токым туфракның гранулометрик, химик һәм минераль составына, аның физик һәм физик-механик үзлекләренә, аеруча туфрак ясалуның башлангыч стадияләрендә су-һава, жылылык һәм туклану режимына йогынты ясыи. Туфрак ясаучы токымның составы һәм үзлекләре туфрак ясалу процессының тизлегенә һәм аның юнәлешенә тәэсир итә. Мәсәлән, ТР территориясендә озак вакытлар дәвамында доломит һәм тыгыз известьташ элювийларында сай кәсле-карбонатлы туфраклар формалаша, аларның профиль калыңлыгы 20–30 см дан артмый. Шулай ук вакытта комсыл балчык һәм балчыксыл токымнардан торучы субүләр тигезлекләрендә һәм сөзәклекләрендә соры урман туфраклары һәм тирән профильле (1–1,5 м һәм артыграк) кара туфраклар таралган. Кальций һәм магний карбонатлы токымнарда нейтраль яки аз ачылыклы реакцияле, югары гумуслы һәм суга чыдам структуралы туфраклар формалаша.

ТУФРАКНЫҢ УНДЫРЫШЛЫЛЫГЫ, туфракның үсемлекләрнең туклану элементларына, суга булган ихтыяжларын канәгатьләндерә, аларның тамыр системасын житәрлек күләмдә һава, жылылык һәм үсеш өчен уңай физик-химик мохит белән тәэмин итә алу үзлеге. Туфракның ундырышлылыгы авыл хужалыгы культуралары биоценозының һәм уңышының гомуми продуктивлыгын билгели. Табигый (потенциаль) һәм эффектив (актуаль, икътисади) төрләргә аерып йөртәләр. Табигый туфракның ундырышлылыгы һәрбер туфракка хас һәм туфрак ясалуда табигый процессларга бәйлә. Ул гумуслы катламның калыңлыгы, гумус күләме һәм үсемлекләрнең туклануы өчен кирәкле элементларның булуы, туфракның гранулометрик, минералогик һәм химик составы, аның физик-химик һәм агрофизик үзенчөлекләре белән билгеләнә. Эффектив туфракның ундырышлылыгы шулай ук туфракны файдалану ысулына (эшкәртү, ашламалар куллану, игелүче үсемлекләр, мелиорация һәм башкалар) бәйлә һәм авыл хужалыгы культураларының уңышы белән бәяләнә.

Авыл хужалыгы жирләрендә, шулай ук эшкәрткән сөрүлекләрдә туфракның ундырышлылыгы күрсәткечләре үзгәрешен системалы рәвештә агрохимик тикшеренүләр үткөрү белән контрольдә тоталар, ТРда алар уртача 5–6 елга бер тапкыр уздырыла. 2016 ел башына республикадагы барлык сөрүле туфракның 31,9% ында *гумус* күләме түбән була. Кама алды туфракларында аның күләме аеруча түбән (сөрүлек жирләрдә 1,6–3,3%, уртача — 2,5%), Идел алды туфракларында — уртача (ярашлы рәвештә 3,5–6,2 һәм 5,1%), кара туфраклы Кама арьягы туфракларында югары (ярашлы рәвештә 4,5–8,0 һәм 5,5%). Туфракның эчелгә туфракның ундырышлылыгының күр-

сәткечләреннән берсе булып тора. ТРда әче туфракларның майданы 1360,7 мең га (42,3%) тәшкил итә, шулардан 1071 мең га (33,3%) — жиңелчә әчелектә, 253,5 мең га (7,9%) — уртача әчелектә, 36,2 мең га (1,1%) — югары әчелектә. Аеруча 1985–1997 елларда, туфракны извествьләүне тизләтү һәм күләмен арттыру (ел саен 250–350 мең га) әче туфрак майданнарын шактый киметә. Республика игенчелегендә 2000 еллар башыннан кальций карбонаты һәм магнийның аз гына тискәре балансы күзәтелә. 1965–2000 елларда туфракларда хәрәкәтчел фосфор күләме 55 мг/кг га арта. Моңа күпләп фосфорлы ашламалар куллану һәм зур күләмдә әче туфракларны фосфоритлаштыру булышлык итә. Хәрәкәтчел фосфорның күләме түбән булган туфрак майданнары 924,7 мең га га кими, югары булганы 1180,5 мең га га арта. 2016 ел башына хәрәкәтчел фосфор түбән булган туфраклар 123,9 мең га (3,8%), уртача югары — 1858,8 мең га (57,8%), югары — 1231,9 мең га (38,3%), туфракта хәрәкәтчел фосфорның (P_2O_5) уртача күләме 134,8 мг/кг тәшкил итә. Бу вакыт эчендә туфракның калий режимы шактый яхшыра. Кама алдында алмаш калий күләме 50 мг/кг га, Идел алдында 20 мг/кг га арта. Татарстанда алмаш калий түбән булган туфраклар сөрүлек майданнарының 4% тан азрагын, уртача һәм югары 77% ка якынын били. Туфракта алмаш калийның (K_2O) уртача күләме 136,6 мг/кг тәшкил итә. Республика туфраклары хәрәкәтчел микроэлемент формалары белән төрле дәрәжәдә тәэмин ителгән: бор, марганец һәм бакырның күләме югарырак (уртача), молибден, цинк һәм кобальтның — уртача. Туфракларда авыр металл күләме рөхсәт ителгән концентрация чикләрендә, бу исә экологик чиста авыл хужалыгы продуктлары алырга мөмкинлек бирә.

Мул уңыш бирүче игенчелектә туфракның уңдырышлылыгын торгызу өчен ашламалар, мелиорация, үсемлекләргә саклау чараларын киң куллану, аграр нисбәттә чөчүлек майданнарының уңай структурасын булдыру, туфрак эшкәртү алымнарын яхшырту сорала. 2006 елда максатчан «2006–2010 елларга Россия-

нең милли казанышы буларак авыл хужалыгы һәм агроландшафт жирләренен туфрак уңдырышлылыгын саклау һәм торгызу» федераль программасы кабул ителә. Аның төп бурычы булып туфракның уңдырышлылыгын системалы рәвештә торгызу, агроландшафтларның биоклиматик потенциалын исәптә тотып туклану матдәләре балансын яхшырту, югары сыйфатлы авыл хужалыгы продукциясе житештерү күләмен арттыру тора.

ТҮБӘН КАБАН, кара: *Бурге Кабан*.

«**ТҮБӘН КАМА» МИЛЛИ ПАРКЫ**, Кама елгасының уң һәм сулъяк ярлары буенда Алабуга, Чаллы, Түбән Кама шәһәрләре янында урнашкан. 1991 елда ТРның төньяк-көнчыгыш өлешендә ландшафтлы табигать истәлеген саклау һәм торгызу, рекреация, аң-белем тарату, фәнни һәм мәдәни максатлар өчен оештырыла. Зур урман массивларын, коры үзәнле сөзәкле-субүләр болын участокларын, тугай болынары һәм күлләре булган Кама үзәненең сузынкы участогын, шулай ук Туйма, Танай, Шилнә елгалары үзәннәрен табигать комплексларын берләштерә. Майданы 26587 га, шул исәптән саклаулык зона — 1836 га (6,9%), аеруча саклаулык зона — 12995 га (48,9%), танып-белү туризмы зонасы — 5061 га (19,1%).

Парк территориясенә Кама елга террасаларының 125 м га кадәр биеклектәге баскычсыман аккумулятив рельефы хас. Уңъяк ярның төньяк өлеше (*Зур наратлык*) акрынлап абсолют билгесе 163 м га кадәр булган төп платога күчә. Танай елгасыннан көнчыгышка таба Каманың уңъяк төп ярындагы калкулыкны Танай урманы били. Рельефның төп формалары ерым һәм сызалар белән ергаланган, алар Кама үзәнлегенә текә сөзәклекләренә туры килә. Шактый тирәнгә кисеп керүче аерым сыза-чокырларның озынлыгы берничә километрга житә (Тулапин чокыры, Бай чокыр, Куралы чокыр һәм башкалар). Зур булмаган бүрәнкәләр рәвешендәге карст күренешләре Каманың сулъяк ярына хас. Каманың уңъяк ярында төрле төстәге



«Түбән Кама»
милли паркы.
Кама елгасының уңъяк
ярындагы нарат урманы.



**«Түбән Кама» милли паркы.
Кече наратлыктагы төз наратлар.**

Пермь ачылма утырмалары караңгы ылыслы агач токымнары һәм сулык кичлекләре белән бергә гажәеп матур пейзаж тудыра.

Урманнар аерым массивлардан тора. Паркның төньяк-көнбатыш өлешендә, агымының юнәлешен көнбатыштан көньякка таба үзгәртеп, Кама зур борылма хасил иткән урында, биек елга террасаларында уникаль урман массивы *Кызыл тау* – Татарстанда Себер ак чыршысы ареалының иң көньяк ноктасы урнашкан. Кама һәм Туйма елгалары арасында ылыслы урманнарның тагын бер зур массивы – Зур наратлык, Туйма уңьяк сөзәклегендә Алабуга янында – урта яшьтәге һәм өлгереп килүче нарат утырмаларынан торучы Кече наратлык, Каманың текә уңьяк ярында аңа Танай елгасы кушылган урынында – 1930 еллардан башлап, нигездә, утыртылган Танай урманы (элек Танай урман дачасы) урын алган. Кара тирәклек һәм имәнлек фрагментлары белән тугай болыннары (Алабуга һәм Танай, майданы 8063 га) паркның шактый өлешен тәшкил итә.

Нарат урманнары урман белән капланган барлык майданның 60% тан артыгын били. Ылыслы агачлар – нарат, чыршы һәм ак чыршы белән беррәттән яфраклы токымнар – имән, юкә, каен, усак очрый. Юкә һәм имән катнаш катлаулы наратлыктар, чыршы, яфраклы токымнар катнаш һәм чиста куакчыл-мүкле наратлыктар, ара-тирә каен үскән мүкле наратлыктар (яшел мүклеләр) наратлыктар таралган. Зур наратлыкта субүләрнең төньяк калкулыклы өлешендәге комсыл балчыклы туфрактарда икенче яруста чыршы белән имән катнаш һәм юкәле наратлыктар очрый; аерым наратларның яше – 200 ел. Кама яры буена субүләрнең түбәсеннән чыршы, ак чыршы, киң яфраклы урманнар үскән чокырлар төшә.

Флорада көпшәлә үсемлекләрнең 500 дән артык төре урын алган. Ылыслы урманнарның үлән капламында үсемлекләрнең тайга төрләре (нарат жиләге, кара жиләк, яшел каеш яфрак, урта каеш яфрак, кымызлык, тамырчалы күрән, плауннар, ике яфраклы май чәчәге) белән беррәттән киң яфраклы (гади сәрдә, Европа тайтоягы, гажәеп миләүшә, тонык күкөбаш) һәм якты (киң яфраклы кестәрә, каурыйсыман кыска сабак, гади күрән, бөркет канаты) урман төрләре аралаша, болын үсемлекләре дә (яушан, кыңгырау чәчәк, кашкарий үләнә, канәфер үләнә, тишек яфраклы сары мәтрүшкә) шактый. Торфлы сазлыктар һәм дымлы болыннар флорасының типик вәкилләре: күл камышы, тар һәм киң яфраклы жикәнбаш, киндер басасы, ал чәчәкле кырлыган, зәрдә, күрән, жәенке яфраклы чәнчү үләнә, утчәчәк, күке житене, тубылгы, йогырт һәм башкалар. Күл буенда – су сусыны, Себер сусыны, сай сулыкларда ап-ак һәм сары төнбоек үсә. Парк территориясендә РФ һәм ТРның Кызыл китабына кертелгән сирәк һәм югала баручы үсемлекләрнең 60 тан артык төре билгеләнгән: сөйрәлмә «мүк» һәм чукмарсыман плаун, сыргалы ачкыч үлән, башаклы бүре бөресе, Европа казаягы, төз тәпичә, үпкә гентианасы, рус кырыкбуыны, жете кызыл татлы тамыр, сөнгөсыман какалия, сарана лалә, ике яфраклы төн миләүшәсе, тимгелле бармактамыр, киң яфраклы йод үләнә, кызыл серкәбаш, калпаксыман неоттианта һәм башкалар. Паркның фаунасы бай, икезүчеләрнең – 40, кошларның – 134, жир-су хайваннарының – 10, сөйрәлүчеләрнең – 6, балыкларның 14 төрөн берләштерә. Биредә поши, кәжәболан, кабан дунгызы, күлләрдә ондатора, инешләрдә кондыз яши, очып үтүләре вакытында аккош, кыр казлары, торналар, шөди, кыр үрдәкләре туктала. ТРның Кызыл китабына кертелгән сырлач сыртлы тритон, соры гөберле бака, бакыр кәлтә, бакыр елан, гади кара елан, төн лачыны, кыр карчыгасы, елга каракошы, соры торна, һөдһөд, чал тукран, соры карабай, эрбетче, су тавыгы, су төн ярканаты, урман тычканчыгы очрый.

Парк территориясендә чишмәләр күп, алар арасында – Кече наратлыктагы «Имче изге Пантелеймон чишмәсе» (И.И.Шишкинның «Алабуга янында изге чишмә» картинасында сурәтләнгән, 1886), Танай урманындагы тирән чокыр битендәге «Урман әкиятә», Зур наратлыкның төньяк-көнбатыш өлешендәге «Толкушка» чишмәләре. Кама һәм Туйма тугайларында элеккеге елга юлларында сакланып калган күлләр бар (Бака күле, Двуйсточное, Курья, Запесочье һәм башкалар). Зур наратлыктагы тугай өсте террасасында елганың элеккеге юлындагы Отарка һәм Подборное күлләре янында ял базалары һәм балалар сәламәтләндерү лагерьлары, Кама яры буенда «Тарловка» санаторие урнашкан. Танай урманында чаңгы трассасы сузылган. Кама кичлекләренең күренеше Кызыл таудагы күзәтү майданчыгынан ачыла (И.И.Шишкинның «Алабуга янында Кызыл тау» картинасында сурәтләнгән, 1852). Танып-белү максатларында туристлар өчен экология

сукмаклары оештырылган. Табигать музей эшли. 1998 елда агач-куакчыл үсемлекләрнең 80 нән артык төрөн берләштерүче дендрология бакчасына нигез салына. Парк территориясендә якинча 20 археология истәлеге (безнең эрага кадәр 3–2 нче меңбеллык-та яшәгән кешеләрнең торулык һәм каберлекләре) сакланган.

ТҮБӘН КАМА СУСАКЛАГЫЧЫ, *Кама* елгасындагы сусаклагычлар каскадының иң түбәнгесе. ТР территориясендәге акваториянең төп өлеше, сусаклагычның этем сулары Кама елгасы буенча Удмурт Республикасына, Агыйдел елгасы буенча Башкортстан Республикасына таралган. Чаллы шәһәре янында Түбән Кама ГЭСы плотинасы төзелгәч, 1978 елда барлыкка килә. 1978–79 елларда су белән тула, этем суы биеклеге 62 м тәшкил итә. Майданы 1084 км², күләме 3,6 км³, Кама елгасы буенча озынлыгы 185 км, Агыйдел буенча 87 км, иң зур киңлеге 15 км, иң зур тирәнлеге 20 м. Гадәти этем сулары биеклегендә проект күрсәткеләре 68 м тәшкил итә: майданы 2651 км², күләме 13,8 км³, Кама елгасы буенча озынлыгы 283 км, Агыйдел елгасы буенча 140 км, иң зур киңлеге — 20 км (су проект биеклегендә булганда Түбән Кама сусаклагычның этем сулары Пермь төбәге территориясендә дә тарала). Сусаклагычның барлык майданының якинча 50% ын 2 м га кадәр тирәнлектәге сай сулыклар били. Кама кушылдыкларының түбә агымында зур култыклар — Агыйдел, Ык, Иж һәм башкалар барлыкка килгән. Түбән Кама сусаклагычына өстәрәк ятучы Воткинск һәм Кама сусаклагычлары суы белән көйләнүче Кама, Павловка сусаклагычы белән көйләнүче Агыйдел, шулай ук Сөн, Ык, Минзәлә, Иж елгаларының агымнары керә. Түбән Кама сусаклагычында агымны сезонлы көйләү үткәрелә. Биеклек тирбәнешләренең амплитудасы 1,5 м дан артмый. Туенуы күбесенчә язгы кар сулары исәбенә. Көзге-язгы чорда су тиешле биеклеккә житкерелә. Боз ката башлау — уртача 30 ноябрь (иртә булганда — 23 ноябрь, соңга калганда — 9 декабрь), боздан арчылу 2 майга (иртә

булганда — 28 апрель, соңга калганда — 7 май) туры килә; боз катуның уртача дәвамлылыгы — 213 көн (иң озыны — 222, иң кыскасы — 202 көн). Энергетика ихтыяжларына, су транспорты, су белән тәэмин итү, сугару өчен кулланыла. Сәнәгый балыкчылык алып барыла (корбан балык, судак, чуртан, чабак, густера, синец).

Этем сулары биеклеге 68 м да булганда ТР чикләрендәге 88 мең га жир Түбән Кама сусаклагычы сулары астында кала. Түбән Кама сусаклагычында даими этем сулары биеклеген 68 м га кадәр билгедә тоту проблемасы хәл ителмәгән. Билгеле бер икътисади максатларга ярашлы рәвештә (электроэнергия житештерүне арттыру, суднолар йөртү шартларын, суның санитар торышын һәм сыйфатын яхшырту) су биеклеген күтәрү жир (тагын 90 мең га жир ТРда су астында калачак) һәм табигать байлыклары торышына тискәре йогынты ясарга мөмкин. Түбән Кама сусаклагычы ярлары буенда Чаллы, Минзәлә, Менделеевск шәһәрләре, санаторийлар, ял базалары, балалар сәламәтләндерү лагерлары, «Түбән Кама» милли паркы урман массивлары урнашкан.

ТҮГӘРӘК КҮЛ, Көнбатыш Кама алдында, Идел елгасының югары террасасында, Лаеш районының Столбище авылыннан 1 км көньяк-көнчыгыштарак, Кече Куян күле янында урнашкан. Су өслегенә майданы 1,06 га. Суының күләме 27,5 мең м³. Озынлыгы 130 м, иң зур киңлеге 50 м. Уртача тирәнлеге 2,6 м, иң зур тирәнлеге 5,5 м. Күл карст процессы нәтижәсендә барлыкка килгән. Формасы озынча түгәрәк. Атмосфера явым-төшемнәре һәм грунт сулары исәбенә туена. Күл әкреләп ләмләнә бара.

ТҮГӘРӘК КҮЛ, Көнбатыш Кама алдында. Идел-Кама саклаулыгының Раифа участогы саклаулы зонасында, урман массивында, Яшел Үзән районының Садовый посёлогыннан көньяк-көнчыгыштарак. Су өслегенә майданы 0,8 га. Озынлыгы 100 м, иң зур киңлеге 70 м. Иң зур тирәнлеге 2,5 м. Күл карст-суффозия

Түбән Кама сусаклагычы.

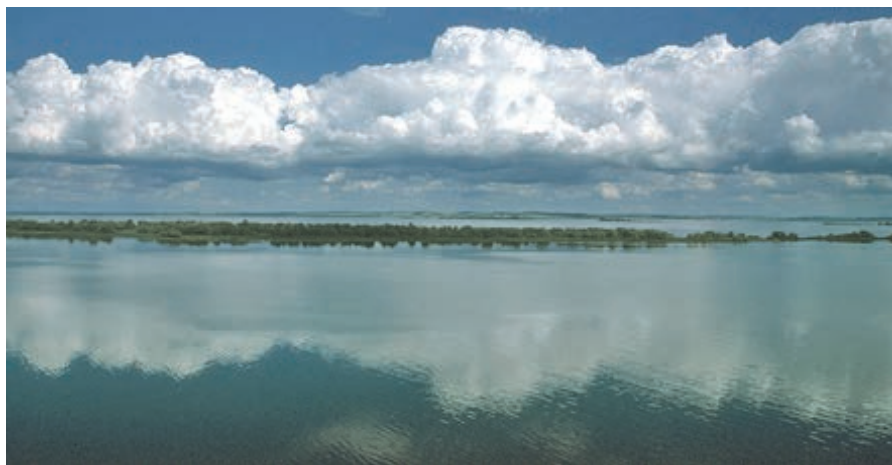



Түгәрәк күл. Раифа урманы.

процессы нәтижәсендә барлыкка килгән. Формасы озынча түгәрәк.

ТҮНДЕРБАШ, елан уты (*Conium*), чатыр чәчәклеләр семьялыгынан икееллык үләнчел үсемлекләр ыругы. 4 төре билгеле, Европа, Азия, Африкада таралганнар. ТР территориясендә бер төре — **тимгелле түндербаш** (*C. maculatum*) бар. Урман аланнарында, чүп үләнә буларак бакчаларда үсә. Тамыры орчыксыман. Сабагы шома, тармаклы, 60–100 см биеклектә, аскы өлеше кызгылт-көрән таплы. Яфраклары кат-кат каурыйсыман теленмә. Чәчәкләре вак, ак, катлаулы калканлы чатыр чәчәк төркемендә. Жимеше — ике орлыкча. Июнь—июльдә чәчәк ата. Агулы үсемлек. Халык медицинасында тынычландыру, көзән жыеруга каршы һәм авыртуны басу чарасы буларак кулланыла.

ТЫРЫШ елгасы, Көнчыгыш Кама аръягында, Мәллә елгасының (Бк елгасы бассейны) сул кушылдыгы. Озынлыгы 11,7 км. Бассейнының мәйданы 46,6 км². Бөгелмә-Бәләбәй калкулыгынан, Азнакай районында ага. Елга башы Тырыш посёлогынан 3 км көньяктарак, тамагы Митрофановка авылыннан 1 км көньяк-көнчыгыштарак. Елга башының абсолют биекlege 250 м, тамагыныкы — 117 м. Су жыелу мәйданының урманлылыгы 50%. Елга челтәренен тыгызлыгы 0,3 км/км². Туенуы катнаш, күбесенчә кар сулары исәбенә. Жир асты сулары белән туену модуле 0,5–1 л/с·км². Бассейнда еллык су агымының уртача күпеллык катламы 87 мм, ташу агымы катламы 60 мм. Язгы ташу, гадәттә, март ахыры — апрель башында башлана. Елга ноябрь уртасында туңа. Елга тамагында суының иң аз вакытындагы уртача күпеллык чыгымы 0,005 м³/с. Суы язын каты (6–9 мг-эк в/л), кышын һәм жәен бик каты (9–12 мг-экв/л). Гомуми минеральләшүе язын 400–500 мг/л, кышын һәм жәен 1000 мг/л дан күбрәк.

ТЫЧКАН ТАРЫСЫ (*Setaria*), кыяклылар семьялыгынан бер- һәм күпеллык үләнчел үсемлекләр ыругы. 120 дән артык төре билгеле, Жир шарының тропик, субтропик, сирәк кенә уртача өлкәләрендә тарал-

ганнар. Татарстан территориясендә **кечкенә тычкан тарысы** (*S. pumila*), **яшел тычкан тарысы** (*S. viridis*) бөтен жирдә очрый. Кырларда, сулык ярларында, чүпле урыннарда, юл буйларында үсәләр. 10–150 см биеклектәге берьялык үсемлекләр. Яфраклары ланцетсыман яки кыяк-ланцетсыман. Чәчәк төркеме — цилиндр яки калаксыман башаклы себеркәч. Башакчыклары ике чәчәкле, кытыршы төкчәләр белән капланган. Жимеше — бөртекчә. Июль—сентябрьдә чәчәк аталар. Жимешләре август—сентябрьдә өлгерә. Орлыктан үрчиләр. Яшь яфраклары йорт хайваннары өчен азык булып тора. Яшел тычкан тарысы яшелләндерү өчен файдаланыла.



Яшел тычкан тарысы.

ТЫЧКАНСЫМАННАР (*Muridae*), кимерүчеләр отрядынан имезүчеләр семьялыгы. 480 гә якын төре билгеле, бөтен Жир шарында таралганнар. ТР территориясендә 6 төре бар: **йорт тычканы** (*Mus musculus*), **кечкенә тычкан** (*Micromys minutus*), **кыр тычканы** (*Apodemus agrarius*), **урман тычканы** (*A. sylvaticus*), **сары муенлы тычкан** (*A. flavicollis*), **соры күсе** яки пасюк (*Rattus norvegicus*). Урманнарда, куаклыкларда, елга тугайларында, кырларда, шулай ук торак корылмаларында яши. Йорт тычканының сырты соры яки коңгырт-соры, корсагы аксырак. Гәүдәсе 10 см га кадәр озынлыкта. Өске кискеч телләренен эчке ягында күренеп торган тешчеге белән башка тычканнардан аерылып тора. Уңайлы шартлар булганда ел әйләнәсе үрчи, балалары (4 тән 14 кә кадәр) 20 көннән туа. Өч айдан соң яшь тычканнар да үрчи башлый. Кечкенә тычкан — Евразиядәге кимерүчеләрнең иң кечкенәсе. Озынлыгы 7 см дан артмый. Сырты көрән, корсагы ак төстә. Койрыгы гәүдәсеннән кечерәк һәм «бишенче очлык» булып хезмәт итә, аның ярдәмендә үсемлек сабаклары буйлап житез хәрәкәтләнә. Шар формасындагы оясын жирдән 20–50 см биеклектә асып, үлән сабакларынан ясый. Кыр тычканы башка тычканнардан сыртындагы кара буе белән аерыла. Озынлыгы 8 см дан артыграк. Елга 4 тапкыр үрчи,



Урман тычканчыгы.

3–11 бала китерә. Урман тычканы — очлы танаулы, зур колаклы, зур кабарынкы күзле, озын, шома (төксез диярлек) койрыклы. Гәүдәсе — 7–11 см, койрыгы 7–11 см озынлыкта. Төрле төсмерле жирән-соры төстә. Елга 2–4 тапкыр үрчи, 3–11 бала китерә. Сары муенлы тычкан — ТР территориясендә яшәүче тычканнарның иң зурысы. Гәүдәсе — 14,5 см га, койрыгы 15 см га кадәр озынлыкта. Күкрәгендә сары тап бар. Елга 2–3 тапкыр үрчи, 4–6 бала китерә. Соры күсе — семьялыкның иң зур вәкиле. Гәүдәсе 26 см га кадәр, койрыгы 20 см дан озынрак, авырлыгы 550 г га кадәр. Нава торышы жылы булганда, ел әйләнәсе үрчи, 1–22 бала китерә. Тычкансыманнарның теш системасы семьялыкның барлык төре өчен уртак билге булып тора, аларда алгы азау тешләр юк. Үсемлек һәм тере азык белән тукланалар. Табигый шартларда 1–3 ел яшиләр. Төнлә һәм эңгер-меңгердә активлар. Йокыга талмыйлар. Авыл һәм урман хужалыгына зыян китерәләр. Ерткыч хайваннар — кеш, сусар, төлке,

лэтчә һәм көзәннәр, шулай ук күп кенә кошлар, аеруча ябалаклар һәм елак карчыгалар өчен төп азыкларның берсе буларак хезмәт итәләр. Табигый тулланыш авыруларын (шул исәптән талпан энцефалиты, бруцеллез, түләрәмә, Себер түләмәсе) йоктыручылар.

ТЫЧКАНЧЫКЛАР (Sicista), тычканчыклар семьялыгыннан кимерүчеләр ыругы. 11 төре билгеле. Евразиянең урман, урман-дала һәм дала зоналарында таралганнар. Татарстан территориясендә 2 төре бар. **Урман тычканчыгы** (*S. betulina*) бөтен районнарда, **дала тычканчыгы** (*S. subtilis*) Кама арьягында очрый. Далаланган тау битләрендә, нарат урманнарының яфраклы агачлар үскән урыннарында, көтүлек һәм печәнлек жирләрдә яшиләр. Тышкы кыяфәте һәм зурлыгы (5–10 см) буенча тычканнарны хәтерләтәләр. Койрыгы гәүдәсенә караганда шактый озын (16 см), мөгезчел тәңкәчекләр һәм сирәк, кыска төкчәләр белән капланган. Алгыларына караганда арткы аяклары шактый озын, шул сәбәпле алар сикереп хәрәкәтләнәләр. Танавы очлы, колаклары зур. Сырты буйлап кара «тасма» сузылган. Урман тычканчыгының гәүдә өсте саргылт-жирән, дала тычканчыгының тонык соры төстә. Ояларын иске агач төпләрендәге ырыкларда ясыялар. Төнлә һәм эңгер-меңгердә активлар. Бөжәкләр, личинкалар, үләнчел үсемлекләрнең яшел өлешләре, агач орлыклары белән туеналар. Май аеннан июльгә кадәр үрчиләр. Буазлык чоры — 25–30 көн. Ана затлар уртача 5 бала китерә. Кышын йокыга талалар. Ике төре дә ТРның Кызыл китабына кертелгән (2016).



Чәнечкеле убыр уты.

УБЫР УТЫ, (*Carduus*), оешма чәчәкләр семьялыгыннан ике- һәм күпчәллек үләнчел үсемлекләр ыругы. 120 ләп төрө билгеле. Евразия һәм Төньяк Африкада таралганнар. ТР территориясендә 3 төрө бар: **чәнечкеле убыр уты** (*C. acanthoides*), **бөдрә убыр уты** (*C. crispus*), **Термер убыр уты** (*C. thoermeri*), берән-сәрән барлык районнарда да очрыйлар. Урман кырыйларында, сулык ярларында, юл буйларында үсәләр. 30–180 см биеклектәге икееллек үсемлекләр. Сабагы туры, гади яки тармаклы, чәнечкеле. Яфраклары каурыйсыман-теленмә. Чәчәкләре ачык кызыл, жете кызыл, кәрзиннәргә жыелган. Жимеше — бүрекчәле орлыкча. Июнь–августта чәчәк аталар. Жимешләре август–сентябрьдә өлгәрә. Яфракларында алкалоидлар бар. Халык медицинасында үләнә төнәтмәсе бронхит, бөөр һәм бәвел куыгы авырулары вакытында кулланыла. Чүп үләннәр. Баллы үсемлекләр.

УЙМАК ЧӘЧӘК, дигиталис (*Digitalis*), сыраҗчалар семьялыгыннан ике- һәм күпчәллек үләнчел үсемлекләр, куаклар һәм ярымкуаклар ыругы. 30 дан артык төрө билгеле, Евразия һәм Төньяк Африкада таралганнар. ТР территориясендә 1 төрө — **эре чәчәкле уймак чәчәк** (*D. grandiflora*), Идел алдында һәм Көнбатыш Кама арьягында очрый. Киң яфраклы һәм нарат урманнары буенда һәм кисенделәрдә, куаклар арасында, болыннарда үсә. 60–120 см биеклектәге

күпчәллек үсемлек. Тамыр системасы кыска, чүк. Сабагы туры, йомшак бөдрә төкчәле. Яфракларының өске ягы куе яшел, асты аксыл, тамыр янындагылар яфрак таралгысына жыйналган, сабактагылар чиратлашкан, озынча ланцетсыман, очланган, кыска саплы. Чәчәкләре эре, иенке, бер яклы озын чукта. Тажы сары, эчтә коңгырт сеңерчәле, кыңгыраусыман, уймак кебек (исеме шуннан). Жимеше — йомыркасыман, ике оялы күп орлыклы тартмачык. Июнь–июльдә чәчәк ата, июль–августта жимешләре өлгәрә. Орлыктан үрчи. Яфракларында гликозид, сапонин, флавоноид, органик кислоталар бар. Халык медицинасында төнәтмәсе йөрәк-кан тамырлары системасы авырулары вакытында һәм бәвел кудыру чарасы буларак кулланыла. Декоратив үсемлек. Агулы. ТРның Кызыл китабына кертелгән (2016).



Эре чәчәкле уймак чәчәк.

УКЛАР (*Agrionidae*), энә караклары отрядындагы тигез канатлылар асотрядыннан бөжәкләр семьялыгы. Бүксәсенә озынлыгы 30 мм га кадәр, канатлары — 24 мм. Бик сүлпән оча. Канатлары бертигез, сабакчасыман нигезле һәм сирәк сеңерчәле; тыныч халәттә бүксә өстеннән күтәрелеп торалар. Бүксәсе кара бизәкле зәңгәр, коңгырт, аксыл-кызыл, яшькелт төстә. 700 гә якын төрө билгеле, күбесенчә тропикларда таралганнар; Россиядә якынча 40, Татарстан территориясендә 5 төрө билгеле. Агымсыз сулык ярлары буенда очрыйлар. Вак бөжәкләр, күбесенчә икеканатлылар белән туеналар. Ана зат үсемлекләренә су асты

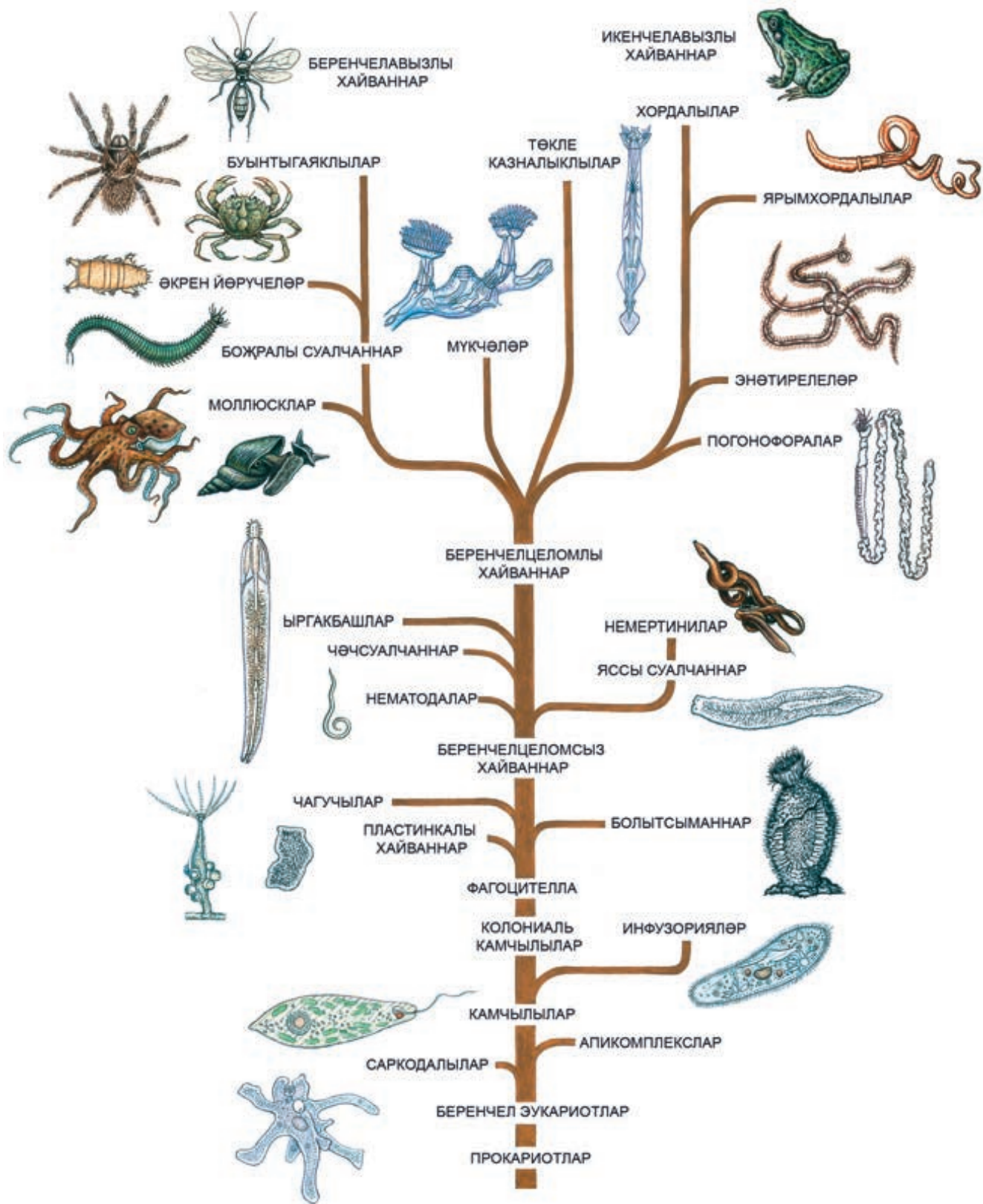

Хайваннар патшалыгының филогенетик агачы.



рияле, целомик умырткасызлар — беренче хордалы хайваннарның бабалары (Умырткасызлар эволюциясенң төп этаплары «Хайваннар патшалыгының филогенетик агачы» таблицасында). Умырткасызлар Жирдә тереклек итүнең мөмкин булган барлык шартларын үзләштергәннәр, биосфераның мөһим компоненты буларак аларның күп кенә төркемнәре биологик прогресс стадиясендә. Умырткасызларның барлығы 2 млн.га яқын төре (умырткалылар — 50 меңнән кимрәк) тасвирланган; чама белән тагын шул ук сандагы төр фәндә билгесез булып кала дип фаразлана (башка мәгълүматлар буенча 3–4 тапкыр күбрәк), башлыча, протистлар, бөжәкләр, нематодалар. Бер күзәнәкләрнең (протистларның) яқынча 30 һәм күп күзәнәкле умырткасызларның 30 дан артык төрен билгеләләр. Әмма төре организмнарның систематикасын һәм филогениясен өр-яңа алымнар белән өйрәнү (РНК рибосомалар нуклеотидларының эзлеклелеге, киң таралган аксымнар өчен ДНК кодлары буенча һәм башкалар) шактый кызу бара, шуңлыктан тәкъдим ителгән системалар бик тиз искерә. Хәзер протистлар патшалыгын яңадан билгели башладылар, аңа исә иң түбән төзелешлеләр дә кертелә. Татарстан территориясендә алар 19 типтан да ким түгел, әмма төр составы аз өйрәнелгән. Протистлар үз эченә ризопода (Rhizopoda; берничә типны берләштерә, төрләрненң гомуми саны — берничә йөз, ТРда — берничә дистә), *камчылылар* (Mastigophora; берничә төрне берләштерә, төрләрненң гомуми саны — яқынча 7 мең, ТРда — берничә йөз), *инфузориялар* (Ciliophora; 7,5 мең төр, ТРда — берничә йөз), апикомплекслар (Apicomplexa; 4,8 мең төр, ТРда — 100 тирәсе), микроспора (Microspora; яқынча 800 төр, ТРда — берничә дистә), миксоэояларны (Muxozoa, 875 төр, ТРда — берничә төр) ала. Соңгы 3 тип — спора барлыкка китерүче фәкәт паразит формалар. Татарстанда күпкүзәнәкле умырткасызлардан *буынтыгайякылар* (Arthropoda; төрләрненң гомуми саны — 1,5 млн.нан артык, ТРда — уннарча мең), *йомры суалчаннар* (Nematoda; яқынча 1 млн. төр дип исәпләнелә, 15 меңгә яқыны тасвирланган, ТРда — берничә мең), *моллюсклар* (Mollusca; яқынча 100 мең төр, ТРда — 100 тирәсе), *бөтерелчек суалчаннар* (Rotifera; 1,5 меңнән артык төр, ТРда — яқынча 50), *божралы суалчаннар* (Annelida, яқынча 75 мең төр, ТРда — яқынча 60), *экрэн йөрүчеләр* (Tardigrada; 600 төр, ТРда — 34, мөгаен 45 кә кадәр), *ясси суалчаннар* (Plathelminthes; яқынча 25 мең төр, ТРда — 100 дән артык) иң күп санлы типлар. Татарстанда очраучы башка тип вәкилләре яки бик аз санда, яисә бөтенләй өйрәнелмәгән. Аларга *болытсыманнар* (Spongia; яқынча 10 мең төре билгеле, ТРда — 3), чагучылар (Cnidaria; яқынча 10 мең төр, ТРда — 3), корсаккерфекле йомры суалчаннар (Gastrotricha, яқынча 500 төр, ТРда — берничә дистә), *ыргакбашлар* (Acanthocephala; яқынча 1 мең төр, ТРда — берничә дистә), *мүкчәләр* (Bryozoa; 4 меңгә яқын төр, ТРда — 3), бишавызлар (Pentastoma; яқынча 100 төр,

ТРда — берничә дистә) керә. ТРда фән өчен яңа башхортумлы Cephalorhyncha тибы *төкле суалчаннар* Nematomorpha классын (яқынча 250 төре билгеле, ТРда — 10–20) үз эченә ала. Умырткасызлар — үлпә беткән органика деструкторлары, биосферада матдәләр әйләнешендә һәм энергиядә зур әһәмияткә ия. Умырткасызлар кешенә хужалык эшчәнлегендә үсемлекләргә серкәләндерүчеләр сыйфатында, әйләнә-тирә мохит торышын бәяләүдә биоиндикатор һәм тест объекты буларак кулланыла. Авыл хужалыгы культуралары корткычлары белән көрәштә биологик ысулларда (*жайдаклар*), агымсуларны биологик чистарту, биогаз алу (божралы суалчаннар), медицинада (сөлөк һәм умарта кортлары), азык-төлек продуктлары буларак (моллюсклар, кысласыманнар), терлек азыгы һәм дару препаратлары житештерүдә файдаланыла. Кайбер умырткасызлар паразитлар һәм авыру таратучылар. Урман (*ағач кортлары, кабыгашарлар* һәм башкалар) һәм авыл хужалыгына (*гөбләләр, жир борчалары, филчекләр, аючикерткәләр*, күп кенә күбәләкләрнең гусеницалары һәм башкалар), терлекчелеккә (бөгәлчәннәр, кигәвеннәр һәм башкалар) зур зыян китерергә мөмкин. Умырткасызларны өйрәнү белән республиканың күп кенә галимнәре шөгылләнә. Алар арасында Казан университетының зоология мәктәбен нигезләүчеләр: Н.П.Вагнер, А.О.Ковалевский, В.В.Заленский, М.М.Усов, Э.А.Мейер, Н.А.Ливанов, В.Л.Вагин, химик А.М.Бутлеров (аның тарафыннан Идел-Кама төбәгендәге күбәләкләрнең бай коллекциясе туплана); умырткасызларның аерым таксономик һәм экологик төркемнәрен өйрәнүгә зур өлеш кертүчеләр: М.М.Алейникова, Н.М.Утробина, Т.И.Артемьева (туфрақ мезофаунасы), Х.М.Корбангалиева, Н.М.Минһажева, В.А.Яковлев (төчә су умырткасызлары), О.Д.Любарская, Ф.Г.Соколова (паразит умырткасызлар), И.П.Забусов, Н.А.Порфирьев, Р.Я.Дыганова (төклә суалчаннар), А.И.Голубев (умырткасызларның нерв системасы эволюциясе), Ә.Б.Халидов (эшләпәле гөмбәләр энтомоценозы), Н.В.Шмелёв, В.М.Басов (парканатлылар), И.В.Назарова (борчалар), В.А.Бойко (паразит талпаннар), А.К.Жеребцов (бызылдавыклар), Н.А.Лисов (урман корткычлары) һәм башкалар.

УНАЯКЛЫ КЫСЛАСЫМАННАР (Decapoda), югары төзелешле кысласыманнар отряды. Елга кыслалары, креветкалар, краблар, омар һәм лагусларның зур, аеруча оешкан төркемнәре. 8500 дән артык төре билгеле. Элегрәк Татарстан территориясендә елга кыслаларының 2 төре очрый: **киңаяклы кысла** (*Astacus astacus*) һәм **тараяклы кысла** (*A. leptodactylus*) Идел, Кама һәм кече елгаларда таралганнар. Хәзер фәкәт икенче төре генә очрый. Гәүдәсе 10–18 см озынлыкта, өскә яктан карапакс белән капланган башкүкрәктән һәм бунтыклы озын корсактан тора. Унаяклы кысласыманнар — чиста су индикаторлары. Кыйммәтле азык продукты буларак элек



Унаяклы кысласыманнар. Тараяклы кысла.

кәсепчелек әһәмиятенә ия булган. Хәзерге вакытта күбесенчә һәвәскәр балыкчылар тарафыннан махсус капкын — «кысла кыскычлар» белән аулана.

УПКБЫН КҮЛӘ, Көнбатыш Кама арьягында. Кама елгасының сульях ярында, Алексеевск районының Зотеевка авылында (даими яшәүчеләр юк). Су өслегенең мәйданы 0,2 га. Суының күләме якынча 6 мең м³. Озынлыгы 60 м, киңлеге 50 м, суының иң аз вакытын-



Упкын күле.

дагы уртача тирәнлеге якынча 3 м, иң зур тирәнлеге 3,6 м. Жир өслегенән казанлыгының тирәнлеге якынча 20 м, өске өлешенең диаметры 70 м дан артык. Күл карст процесслары нәтижәсендә, 1895 елда барлыкка килгән. Формасы түгәрәк. Ярлары текә һәм биек. Туенуы күбесенчә жир асты сулары исәбенә, тотрыклы. Суы уртача минеральләшкән (323 мг/л), чагыштырмача каты (5,3 мг-экв/л), гидрокарбонат-сульфат-магнийлы типта. Күл өчен су биеклегенең 3 м га кадәр ел буге тирбәлүе хас. ТРның табигать истәлегә (1978).

УРАЗЛА КҮЛӘ, кара: *Ильинка күле.*

УРАЙ елгасы, Көнбатыш Кама алдында, Кама елгасының уң кушылдыгы. Озынлыгы 16,8 км. Бассейнының мәйданы 72,8 км². Балык Бистәсе районы

территориясеннән ага. Елга башы Олы Осиновка авылыннан 4 км төньяк-көнчыгыштарак, тамагы Троицкий-Урай авылының көнбатыш чигендә. Елганың түбән агымы Куйбышев сусакалагычының этем сулары астында калган. Елга башының абсолют биеклегә 125 м, тамагыныкы — 53 м. Су жыелу мәйданының урманлылыгы 10%. Урай елгасының 0,2 дән 3,6 км га кадәр озынлыктагы 8 кушылдыгы бар. Елга чөлтәренең тыгызлыгы 0,4 км/км². Туенуы катнаш, кар сулары исәбенә шактый күбрәк. Жир асты сулары белән туену модуле 0,5 л/с-км². Язгы ташу, гадәттә, март ахыры — апрель башында башлана. Елга ноябрь уртасында туңа. Елга тамагында суының иң аз вакытындагы уртача күпчелек чыгымы 0,05 м³/с. Язын суы уртача каты (3–6 мг-экв/л), кышын һәм жәен бик каты (9–12 мг-экв/л). Гомуми минеральләшүе язын 200–300 мг/л, кышын һәм жәен 700–1000 мг/л.

УРАЛМА САБАКЛЫЛАР (Convolvulaceae), ике өлешле үсемлекләр семьялыгы. Нигездә, тропик һәм субтропикларда таралган 50 дән артык ыругны, 1500 төрне берләштерә. Бер- һәм күпчелек үләннәр, ярымкуакчыклар, куаклар. ТР территориясендә 2 ыруг, 2 төре бар. Күпчелек үләнчел үсемлекләр. Яфраклары чиратлашкан, ук- яки сөггесыман. Яфрак һәм сабаклары сөтчел сыекчалы. Чөчәкләре эре, ак яки алсу төстә, 1–3 эр булып яфрак куентыгына урнашканнар. Тажы төзек формада, бүрәнка яки кыңгыраусыман. Жимеше — тартмачык. Таж яфракчыларының ачык төсе һәм нектар күпсанлы бөжәкләренә (умарта кортлары, күбәләк, чебеннәр) жәлеп итә. Уралма сабаклыларның чөчәкләре яктылык житмәүгә бик сизгер, болытлы һәм яңгырлы көннәрдә ачылмый. **Кыр эт эчәгесе** (Convolvulus arvensis) — тамыр үсентесеннән үрчи торган чүп үләне. Халык медицинасында **койма колмак үләне** (Calystegia sepium) авыртуны басу чарасы буларак кулланыла. Декоратив үсемлек.

УРАТМА елгасы, Көнчыгыш Кама арьягында, Кама елгасының сул кушылдыгы. Озынлыгы 40,7 км. Бассейнының мәйданы 284,7 км². Түбән Кама районы территориясеннән ага. Елга башы Югары Уратма авылыннан 4 км төньяк-көнчыгыштарак, Поповка посёлогыннан 4 км төньяктарак Кама ермагы Простька кушыла. Елга башының абсолют биеклегә 210 м, тамагыныкы — 53 м. Су жыелу мәйданы тирән ерым һәм сызалар белән ергаланган калкулыклы тигезлектән гыйбарәт, урманлылыгы 50%. Елганың 0,8 дән 7 км га кадәр озынлыктагы 18 кушылдыгы бар. Елга чөлтәренең тыгызлыгы 0,31 км/км². Туенуы катнаш, дүрттән өч өлеше кар сулары исәбенә туры килә. Жир асты сулары белән туену модуле бассейнының төрле жирләрендә 0,5 тән 5 л/с-км² га кадәр. Язгы ташу, гадәттә, март ахыры — апрель башында башлана. Елга ноябрь башында туңа. Елга тамагында суының иң аз вакытындагы уртача күпчелек чыгымы 0,225 м³/с. Суы бик каты: язын 9–12 мг-экв/л, кышын һәм



УРГ



Уратма елгасы.

жәен 12–20 мг-экв/л. Гомуми минеральләшүе язын 300–400 мг/л, кышын һәм жәен 1000мг/л дан артык.

УРГЫДЫ елгасы, Көнчыгыш Кама арьягында, Минзәлә елгасының сул кушылдыгы. Озынлыгы 31 км. Бассейнының майданы 279 км². Минзәлә районы территориясеннән ага. Елга башы Казиле авылыннан 2 км көньяктарак, тамагы Балтай авылыннан 4,5 км төньяк-көнчыгыштарак. Елга башының абсолют биекlege 185 м, тамагыныкы — 65 м. Су жыелу майданының урманлылыгы 15%. Елганың 1,9 дан 13,4 км га кадәр озынлыктагы 8 кушылдыгы бар. Аеруча зурлары: Буклы (13,4 км), Борылык (11,9 км) — сул кушылдыклар. Елга челтәренең тыгызлыгы 0,43 км/км². Туенуы катнаш, кар сулары исәбенә шактый күбрәк. Жир асты сулары белән туену модуле 1 л/с-км². Бассейнда еллык су агымының уртача күпеллык катламы 111 мм, ташу агымы катламы 90 мм. Язгы ташу, га-

дәттә, апрельнең беренче ункөнлегендә башлана. Елга ноябрь башында туңа. Елга тамагында суының ин аз вакытындагы уртача күпеллык чыгымы 0,2 м³/с. Суы язын каты (6–9 мг-экв/л), кышын һәм жәен бик каты (12–20 мг-экв/л). Гомуми минеральшәшүе язын 300–400 мг/л, кышын һәм жәен 400–500 мг/л.

УРДАЛА елгасы, Көнчыгыш Кама арьягында, Чишмә елгасының уң кушылдыгы. Озынлыгы 12,7 км. Бассейнының майданы 49,6 км². Бөгелмә-Бәләбәй калкулыгынан, Лениногорск районы территориясендә ага. Елга башы Үрнәк-Күмәк авылыннан 4 км көньяк-көнчыгыштарак, тамагы Туктар Урдаласы авылының төньяк чигендә. Елга башының абсолют биекlege 260 м, тамагыныкы — 123 м. Су жыелу майданының урманлылыгы 35%. Урдаланың 1,2 дән 1,8 км га кадәр озынлыктагы 3 кушылдыгы бар. Елга челтәренең тыгызлыгы 0,35 км/км². Туенуы катнаш, күбесенчә кар сулары исәбенә. Жир асты сулары белән туену модуле 3–5 л/с-км². Бассейнында еллык су агымының уртача күпеллык катламы 114 мм, ташу агымы катламы 80 мм. Язгы ташу, гадәттә, март ахырында башлана. Елга ноябрь уртасында туңа. Елга тамагында суының ин аз вакытындагы уртача күпеллык чыгымы 0,06 м³/с. Язын суы каты (6–9 мг-экв/л), кышын һәм жәен бик каты (20–40 мг-экв/л). Гомуми минеральшәшүе язын 200–300 мг/л, кышын һәм жәен 500–700 мг/л.

УРДАЛЫ ТАУ, Марков сөзәкlege, ландшафтлы табигать истәlege. Ютазы районы территориясендә, Акбаш авылыннан 2,5 км көнбатыштарак урнашкан. 1972 елда билгеләнә. Майданы 2,5 га. Элеккеге нарат урманы урынында Дим елгасы үзәненең сулъяк яр сөзәкlegендәге болын һәм ташлы дала участогын били. Дала үсемлекләренең 100 гә якын төре, шул исәптән ТРның Кызыл Китабына кертелгән иенке шалфей, тимгелле зәңгәрбаш, күпеллык житен, тәбәнәк миндаль билгеләнгән. Фәнни һәм тарихи әһәмияткә ия. 1968 елда М.В.Марков житәкчелегендә Казан университетының геоботаник экспедициясе тарафыннан тикшерелә.



Урдаль Тау.

УРМАН, үсемлекләр дөньясының төп типларыннан берсе, аның нигезен берникадәр куге (жыелган) урман чатыры хасил итүче һәм куак, ярымкуак, абага, үләннәр, мүк, лишайниклар белән бергә урман бергәлеген формалаштыручы агачлар тәшкил итә. Урман — географик ландшафт элементы, күп кенә кошлар һәм жәнлекләр өчен тереклек мохите, агач, жиләк, гөмбә



**Чыршы чәчкеннәрен үстерү.
Шәһәр яны урманчылыгы.**

һәм техник чимал чыганагы, туфрак ясалуга, климатка, гидрологик режимга шактый йогынты ясый. Жирнең урман капламы биосфераның тотрыклылык факторы булып тора, атмосферада кислород һәм углекислота балансы дәрәжәсен билгели.

ТР урманнары өч урман үсемлекләре зонасында урнашканнар. Катнаш урманнар зонасы ылыслы-киң яфраклы урманнарның юкә катнаш төньяк (имән субүләрләрдәге агачлар составында катнашмый һәм елга тугайларына күчә) һәм юкә белән имән катнаш көньяк (биредә имән катнаш агач буларак субүләр урманнар составына керә) асзоналарына бүленә. Киң яфраклы урманнар зонасында иярченнәре — вак яфраклы юкә, очлы яфраклы өрәңге һәм элмә агачлары белән имән өстенлек итә. Урман-дала зонасындагы Бөгелмә платосында, имән һәм аның иярченнәре белән беррәттән төп имән-каен һәм каен агачлыклары



Ерымнарны ныгыту. Саба урманчылыгы.

очрый. Татарстан территориясеннән Европа чыршысы ареалының көньяк-көнчыгыш, Себер чыршысы белән Себер ак чыршысының көньяк-көнбатыш, гади корычагачның көнчыгыш, тигезлек имәнлекләренән төньяк-көнчыгыш чикләре уза.

2016 ел башында ТР урман фондының гомуми мәйданы 1236,4 мең га (ТР мәйданының 17,5% ы) тәшкил итә, шул исәптән урман белән капланган мәйдан — 1157,3 мең га. Урман фонды саклагыч һәм файдаланылучы урманнардан гыйбарәт. Саклагыч урманнар 554 мең га алып тора, тирә-юньне саклау функциясен үти. Файдаланылучы урманнар 628,4 мең га тәшкил итә. 22 шәһәр һәм авыл жирлеге тирәсендә урман парклары һәм яшеллек зоналары билгеләнә. Урман белән капланган мәйданның 24,1% ын ылыслы токымнар, 16,7% — каты яфраклылар, 58,6% — йомшак яфраклылар, 0,6% ын куаклар били. Утыртмаларның токым составы: усак (20,9%), вак яфраклы юкә (20,8%), каен (17,3%), нарат (16,4%), чыршы (7%). Агачларның уртача яше 46 ел тәшкил итә. Яшь ягыннан структура-сы: яшь урманнар — 26,4%, урта яшьтәгеләр — 34,8%, өлгереп килүчеләре — 15,8%, өлгергәннәре һәм картайганнары — 23,8%. Урман булган урыннарда (кисенделәр, янган урманнар, буш урыннар һәм башкалар) урман яңартуның актив формасы буларак урман барлыкка китерүче төп токымнарны утырту яки чәчү юлы белән урман торгызу эшләре башкарыла. 1917 елга кадәр ТР территориясендә 500 га мәйданда урман культуралары булдырыла. Күп кенә урманчылыкларда югары продукцияле нарат, чыршы, карагай культураларының участоклары сакланган, алар аеруча саклаулы территорияләр (*Бохарай наратлыгы*, *«Утыртылма урман»*, *Турминка урман дачасы*, *Чыршы һәм карагай урман культуралары, 1910–13 еллар*, *Карагай урман культуралары, 1906 ел* һәм башкалар) буларак билгеләнгән. 1917 елдан 500 мең га дан артык мәйданда урман культуралары (күбесенчә нарат, чыршы, имән, өлешчә карагай, каен, тополь) булдырыла. Утыртылган культураларның бер өлеше, беренче чиратта, пошиллар таптавыннан, шулай ук корткыч бөжәкләр зарарлаудан, гөмбәчек авыруларынан, вак яфраклы токымнар белән капланып китүдән үлә. Республика урманчылыклары урман торгызу белән беррәттән саклаучы урманнарны жәелдерү, ерым, сыза һәм яр буйларына агачлар утырту, кыр ышыккау һәм юл биеклекләре булдыру эшләрен башкаралар. Урман хужалыклары питомниклары урман культуралары һәм саклагыч урманнар үстерү өчен агач һәм куаклы токымнарның чәчкеннәрен һәм үсентеләрен үстерәләр, утырту материалының бер өлеше шәһәр һәм авыл торақ пунктларын яшелләндерү өчен бирелә.

УРМАН ЗӘЕ елгасы, Көнчыгыш Кама арьягында, Дала Зәе елгасының уң кушылдыгы. Озынлыгы 60,8 км, бассейнының мәйданы 812 км². Елга башы Әлмәт районының Кәске авылыннан көнчыгыштарак, тамагы Зәй шәһәреннән төньяктарак. Елга башының абсолют биекlege 240 м, тамагыныкы — 63 м. Су жыелу мэй-



502

УРМ



УРМАН КҮГЭРЧЕННӘРЭ, күгәрчен кошлар семьялыгынан берничә кошлар ыругының гомуми исеме. Башка күгәрченнәрдән кечерәк (гәүдә озынлыгы 14–30 см, авырлыгы 150–200 г) булулары, муен каурыйларында һәм бүксәсендә

металлсыман төсмернең юклыгы белән аерылып торалар, муенының яныкларында төрлө төсләргә кереп ялтыраучы кара һәм ак төстәге таплар бар, күзләре тирәли кызыл кайма уза, койрыгы озын. ТР территориясендә ике төр бар: **гади урман күгәрчене**

(*Streptopelia turtur*) һәм **бож-**

рады урман күгәрчене (*Streptopelia decaocto*). Гади урман күгәрчене аеруча күп һәм еш очрый. Европа, Азия,

Африкада яши; ареалының төньяк чиге Көнчыгыш Европа тигезлегендә төньяк киңлекнең 60° на житә. Урман күгәрченнәре – күчмә кошлар, майда киләләр, сентябрь ахырында китәләр. Кыр ышыккау урман полсаларында, урман буйларындагы агачларның горизонталь ботакларында (жирдән 2–5 м биеклектә) оя коралар. Гадәттә, ике йомырка салалар. Божралы урман күгәрчене торак пунктлардагы агач ботакларына оялый; муенындагы ярым божра бу кошның үзенчәлегә булып тора. Нигездә, культуралы үсемлекләренң һәм чүп үләннәренң орлыклары, сирәк кенә бөжәкләр белән тукланалар.

УРМАН КҮЛӘ, Көнбатыш Кама алдында. Казанның Авиатөзелеш районының төньяк чигендәге урман массивында урнашкан. Су өслегенң майданы 8,8 га. Суының күләме 130 мең м³. Озынлыгы 700 м, киңлеге 100–150 м. Уртача тирәнлеге 1,5 м, иң зур тирәнлеге 2 м дан артыграк. Күл карст-суффозия процессы нәтижәсендә барлыкка килгән. Ярлары күтәркенке, көнчыгыш өлешендә текәрәк. Күл аша Коры елга ага.



Урман күле. Казан янында.

Суы бик йомшак (0,9 мг-экв/л), аз минеральләшкән (100 мг/л га кадәр), гидрокарбонат-кальцийлы типта. Күл төбенең грунты комсу-ләмле. Табан балык, кыслалар яши. Сирәк очраучы су үсемлекләреннән сусын үсә. Ял итү урыны.

УРМАН КҮЛӘ, Көнбатыш Кама алдында. Лаеш районында, Мишә һәм Нокса елгаларының субүләрендә урнашкан, Лаеш районының Олы Кабан авылыннан 6 км төньяк-көнчыгыштарак. Су өслегенң майданы 4,7 га. Суының күләме 249 мең м³. Озынлыгы 470 м, иң зур киңлеге 100 м. Уртача тирәнлеге 5,3 м. Күл карст процессы нәтижәсендә барлыкка килгән. Формасы озынча. Туенуы явым-төшемнәр һәм грунт сулары исәбенә. Суы йомшак (3 мг-экв/л тирәсе), жи-



Урман күле. Лаеш районы.

ңелчә минеральләшкән (70,8 мг/л), үтә күрәнмәле. ТРның табигать истәлегә (1978).

УРМАН КҮЛӘ, Идел алдында. Коры Үләмә һәм Карамалы елгалары субүләрендәге урман кырында урнашкан, Кама Тамагы районының Олы Кариле авылыннан 2 км көньяк-көнчыгыштарак. Су өслегенң майданы 1,2 га. Суының күләме 12,6 мең м³. Озынлыгы 150 м, иң зур киңлеге 150 м. Уртача тирәнлеге 1 м тирәсе, иң зур тирәнлеге 1,8 м. Күл карст процессы нәтижәсендә бар-



Урман күле. Кама Тамагы районы.

лыкка килгән. Формасы озынча түгәрәк. Ярлары сөзәк, киң яфраклы урманнар белән капланган. Туенуы жир асты сулары исәбенә, тотрыклы. Суы жиңелчә минеральләшкән (62,7 мг/л), йомшак (2,8 мг-экв/л), азрак болганчык. ТРның табигать истәлегә (1978).

УРМАН КҮЛЭ, Көнбатыш Кама аръягында. Ашыт, Казансу һәм Питиял елгалары субүләрәндә урнашкан, Биектау районының Ювас авылыннан 1,5 км көньяк-көнчыгыштарак, Кәрәкәле күленнән көнчыгыштарак. Су өслегенә майданы 0,68 га. Суының күләме якинча 30 мең м³. Озынлыгы 140 м, иң зур киңлегә 80 м. Уртача тирәнлегә 4,6 м, иң зур тирәнлегә 7 м. Күл карст процессы нәтижәсендә барлыкка килгән. Формасы озынча түгәрәк. Көнчыгыш яктагы



Урман күле. Биектау районы.

яры текәрәк һәм биек. Суы йомшак, жиңелчә минеральләшкән, гидрокарбонат-хлорид-магнийлы типта. Үтә күрәнмәләгә 120 см. Ял итү урыны.

УРМАН ҮРДӘГЭ (*Gallinago media*), чуллык кошлар семьялыгынан. Евразиянең урман һәм урман-дала зоналарында таралган. Республика территориясендә 20 йөзгә беренчә яртысына кадәр кәсәбәчелек төрө була, соңрак урман үрдәгенә саны кинәт кими, 1990 елларда берәз тотрыклана. Сазлыкларда, дымлы

елга үзәннәрәндә яши. Гәүдәсенең озынлыгы 35 см га кадәр, авырлыгы 200 г тирәсе. Каурый капламы кара бизәк-ле коңгырт-жирән төстә. Томшыгы озын, нәзек, туры. 16 ак кырый койрык каурые бар. Күчмә кош. Оясын куе үлән арасында яки түмгәкләрдә кора. Тимгелле 3 йомырка сала. Нигездә, суалчаннар, бөжәкләр, әкәм-төкәм-нәр белән туклана, аларны ул озын томшыгы белән туфрак арасыннан эзләп таба. Очып китү вакыты августтан октябрьгә кадәр.



Урман үрдәге.

УРМАН ЧӨБЭ (*Cirsaea*), ике таж яфраклы чөчәк, кырлыганчалар семьялыгынан күпьяллык үләнчел үсемлекләр ыругы. 12 төрә билгеле, нигездә, Европа һәм Азиянең уртача поясында таралганнар. ТР территориясендә 2 төрә бар: **Альп урман чөе** (*C. alpina*) һәм **Париж урман чөе** (*C. lutetiana*). Сирәк очрый торган үсемлекләр. Киң яфраклы һәм ылыслы-киң яфраклы урманнарда очрыйлар. 10–50 см биеклектә, нәзек, шуышма тамырчалы. Яфраклары йөрәксыман яки эллипс формасында. Чөчәкләре вак, ак яки алсу төстә, оч яки куентылы чукларда. Жимеше — күп орлыклы ачылучан тартмачык. Июнь-августта чөчәк аталар. Жир өсте өлешләрендә кумарин, органик кислота һәм аларның тозлары бар. Халык медицинасында жәрәхәтләрне дөвалау өчен кулланыла. Декоратив, баллы үсемлек. Альп урман чөе ТРның Кызыл китабына кертелгән (2016).



Альп урман чөе.

УРМАН ЧИШМӘСЭ елгасы, Көнчыгыш Кама аръягында, Чижмә елгасының уң кушылдыгы. Озынлыгы 52,1 км, ТРда якинча 40 км. Бассейнының майданы 700,5 км². Бөгелмә-Бәләбәй калкулыгынан ага. Елга башы Самара өлкәсендә, тамагы Лениногорск районының шәһәр тибындагы Зелёная Роцца посёлогының төньяк чигендә. Елга башының абсолют биеклегә 230 м, тамагыныкы — 104 м. Су жыелу майданының урманлылыгы 30%. Елганың үзәнә асимметрияле, уңьяк сөзәклегә текәрәк һәм күтәрәнке. 23 кушылдыгы бар. Аеруча зурлары: Бор (12,3 км), Киса (15,9 км), Инеш (8,5 км) — уң кушылдыклар. Елга челтәрәнен тыгызлыгы 0,35 км/км². Туенуы катнаш, яртысыннан артыгы кар сулары исәбенә туры килә. Жир асты сулары белән туену модуле 3–5 л/с·км². Бассейнда еллык су агымының уртача күпьяллык катламы

138 мм, ташу агымы катламы 75 мм. Язгы ташу, гадэттэ, март ахырында башлана. Елга ноябрь уртасында туңа. Елга тамагында суының иң аз вакытындагы уртача күпеллык чыгымы 1,81 м³/с. Язын суы каты (6–9 мг-экв/л), кышын һәм жәен бик каты (20–40 мг-экв/л). Гомуми минеральләшүе язын 200–300 мг/л, кышын һәм жәен 500–700 мг/л.

УРМАН ЧИШМӘСЭ, зоологик табигать тыюлыгы. Югары Ослан районында урнашкан. 2002 елда оештырыла. Майданы 23700 га. Идел һәм Сөлчә елгалары арасындагы калкулыклы участокларны алып тора. Тыюлык ландшафтын киң яфраклы урманнар һәм төрле үләнле, сирәгрәк кенә кылган-эрәмле далалардан торган участоклар тәшкил итә. Төп урман массивлары тыюлыкның үзәк өлешенә тупланган һәм субүләрләрнең калку киңлекләрен били. Урман барлыкка китерүче төп токымнар: имән, юкә, урыны белән каен катнаш өрәңге. Биек агачлар астында



УРМ



Урман чишмәсе.

тәбәнәгрәк агачлар һәм куаклар: миләш, чикләвек, сөялле кабар агачы, урман зелһесе, балан үсә. Комлы елга террасаларында наратлыктар очрый. Үлән капламында урман һәм урман-дала төрләрен күрергә була. ТРның Кызыл китабына кертелгән үсемлекләрдән — саз тавык чәчөгә һәм рус төймәбашы, сирәк үсемлекләрдән сужыяр яфраклы зәрдә үсә. Урманнарда поши, кәжэболан, кабан дуңгызы, бүре, төлке, бурсык, сусар, кара көзән, ак куян, тиен, сукуыр тычкан яши. 2017 елда тыюлык территориясендә кыргый табигатькә 20 марал — төп ватаннары Алтай булган боланнар жиһәрелә. Ачык киңлекләренә төп хайваннары — үр куяны, соры кыр тычканы, кыр тычканы, эрлән; ТРның Кызыл китабына кертелгән төрләрдән дала чуары һәм соры эрлән очрый. Кошлардан кызылтүш, шәүлегән, сайрар миләш чыпчыгы, деряба, ысылдавык кош, сандугач, урман күгәрчене, әберчен, көртлек, суер, тавык карчыгасы, бүдәнә карчыгасы, кара тилгән, торымтай, төн лачыны, челән, сабан тургае, бытбылдык; ТРның Кызыл китабына кертелгән төрләрдән — күк карга, дала торымтае, кыр карчыгасы, болын карчыгасы яши. Буаларда һәм сазлыктарда

орнитофаунаның суда һәм су янында тереклек итүче вәкилләрен: чүрәкәй, кыр үрдәге, соры үрдәк, кызыл башлы чумгалак, ак маңгайлы каз, челән, төрле төр шөлдиләр, камыш чыпчыгы, чомганы очратырга мөмкин. Тыюлык чикләрендәге су киңлекләрендә тереклек итүче имезүчеләрдән су күсесе, ондатра, елга кондызы, Америка чәшкесе яши.

УРМАН ШӨЛДИЕ, кара: *Тәлләтәвеч*.

УРМАН ЧЫПЧЫКЛАРЫ (*Prunella*), урман чыпчыклары семьялыгынан сайрар кошлар ыругы. 12 төре билгеле, Европа, Азия, Төньяк Американың уртача поясларында таралганнар. ТР территориясендә 3 төре бар. **Себер урман чыпчыгы** (*P. montanella*) — Кама елгасы тамагында очрый;



кара муенлы урман чыпчыгы (*P. atrogularis*) — көзгә очып үтүләр вакытында, нигездә, Кама һәм аның кушылдыклары Мишә һәм БК үзәннәрендә очрый;

урман чыпчыгы (*P. modularis*) аз санда ояллы, аны, гадәттә, көзгә очып китүләр вакытында күрергә була. Урман чыпчыкларының гәүдә озынлыгы 17 см га кадәр, авырлыгы 20 г тирәсе. Арка һәм канатлары кара таплы жирән-көрән төстә, муены һәм күкрәге соры, бүксәсе аксыл, койрыгы көрән. Томшыгы нәзек, томшык өстенең очы берникадәр яссы һәм түгрәк. Ояларын куакларда, агачта яки үлән арасында кора. Яшелсу-зәңгәр 4–6 йомырка сала. Бөжәкләр, үрмәкүч, вак моллюсклар, көзен жиләкләр һәм орлыклар белән туклана.

Урман чыпчыгы.

УРМАН-ДАЛА ЗОНАСЫ, урман һәм дала зоналары арасында күчмә табигый зона. Күбесенчә Төньяк ярымшарның уртача поясында урнашкан. Евразиядә урман-дала зонасы Карпатның көнчыгыш тау алдынан Алтайга кадәр көнбатыштан көнчыгышка таба тоташ полоса булып сузыла, көнчыгыштарак (Урта Себер, Байкал арьягы, Ерак Көнчыгыш) таулар арасындагы казанлыктар һәм зур елга үзәннәре өчен типик күренеш. Татарстанда урман-дала зонасы Кама арьягы территориясен, Идел алдының көньяк өлешен били. Урман-дала зонасы өчен карлы салкын кыш, жылы һәм чагыштырмача дымлы жәй хас. Жәйгә вакытта парга әйләнү югары булганлыктан, туфракның кибүе күзәтелә, бу үсемлекләренә шинчүенә китерә. Язын кар сулары эрү нәтижәсендә елгаларның ташуы, жәен су кимегәнлектән урыны-урыны белән зур булмаган елгаларның кибүе күзәтелә. *Соры урман туфрактары, кара туфрактар* (көлсуланган, селтәселәнгән һәм типик), урыны-урыны бе-

Урман-дала зонасы.
Апас районы.



лән кара болын туфраклар, катыр һәм солодлашкан туфраклар таралган. Гумус күләменең югары булуы, үсемлек коелдыкларының акрын минеральләшүе, нык структуралары белән аерылалар. Туфракларның югары табигый ундырышлылыгы аларны авыл хужалыгы өлкәсендә киң кулланьрга мөмкинлек бирә, әмма чирәм жирләргә чамасыз эшкәртү күп кенә районнарда туфрак эрозиясенең нык таралуына китерде. Урман-дала зонасының табигый үсемлекләр дөньясы зур булмаган урман массивларының далаланган болыннар һәм болынлы дала участкалары белән чиратлашуынан гыйбарәт. Урман-дала зонасының Европа өлешендә урман үсемлекләре составында – имән, юкә, шулай ук кәңбәтеш – корычагач (Татарстан территориясе буйлап ареалының төньяк-көнчыгыш чиге уза) һәм күгәгач, Себердә каен, усак, карагай һәм нарат өстенлек итә. Урман үсемлекләре күбрәк субүләрләрдә үсә. Табигый үләнчел үсемлекләр, башлыча, саклаулы территорияләрдә, елга үзәннәре, ерым һәм сыза сөзәкләрендә сакланганнар. Алар өчен үсемлек төрләренә төрлелеге, тамырчалы кыякыларның һәм төрлө төстәге үсемлекләрнең күплегә хас. Кыякыларның гадәти вәкилләре – йонча, солгыча, күрән, нечкә сабак, кылганнар үсә. Хайваннарның урман (мәсәлән, тиен, ак куян, поши) һәм шулай ук дала (шул исәптән үр куяны, зур кушаяк, йомраннар) төрләре яши. Урман-дала зонасы – аеруча үзләштерелгән һәм кеше күп яши торган территория. Авыл хужалыгы тармакларының үсеше нәтижәсендә, кеше тарафыннан урман-дала зонасының табигый шартлары нык үзгәргән.

УРМАНЛЫЛЫК, территориянең урман белән каплану дәрәжәсе; урманнар биләп торган мәйданның гомуми территориягә (ил, республика, район) нисбәте. Язма чыганаclar буенча борынгы заманнарда Татарстан территориясенең шактый өлеше урманнар белән капланган була. Әмма, Идел буе Болгар дәүләтендә, нигездә, халык яшәгән Кама аръягы урман-далаларында, 10–13 йөзләрдә үк игенчелек һәм терлекчелек үсеш ала, бу исә территориянең урмансызлана башлавына бәйле. Монголлар Болгарны басып алганнан соң (1237), Кама

аръягы халкының бер өлеше, яшәү һәм авыл хужалыгы жирләргә өчен участкалар чистартып, төньяк урманлы далаларга күченә. Казан ханлыгы чорында, башлыча, Казан артында шактый гына торак пунктлар барлыкка килә, шул сәбәпле урманнарны бетерү дәвам итә. Казан ханлыгы яулап алынганнан соң (1552), урманнар аеруча күпләп юк ителә. Казан тирәсендә һәм зур елга үзәннәрендә яшәүче төп халык үзләштерелмәгән урманлы ерак жирләргә куыла. Казан губернасы буенча 1838 елдан йөзгәлекләнеп ахырына кадәр крестьяннарныкы булган 604 мең га дан артык урманнар чистарту өчен билгеләнә. Мамадыш, Казан, Лаеш, Чистай, Спас, Тәтеш һәм Зөя өязләрендә урманнарны бетерү аеруча тиз бара. Казан губернасы территориясендә Генераль ыланлау (1793–1803) вакытында 3265,1 мең га урман исәпкә алына, урманлылык 51,2% тәшкил итә. 1914 елга урман мәйданы 1854 мең га га, урманлылык 29,1% ка кадәр кими. Соңыннан Мари һәм Чуаш республикаларына күчкән Царёвококшайск һәм Чабаксар өязләренә (аларның урманлылыгы хәзер дә югары, 55,6 һәм 31,3%) Казан губернасы составына кергәнлеген исәпкә алып, Татарстан составындагы территорияләрнең урманлылыгы 29% тан шактый ким булган дияргә мөмкин. 1922–28 елларда республикада тагын 54,3 мең га урман мәйданы торак пунктлар өчен бирелә. 1928 еллардагы урман фонды исәбе мәгълүматлары буенча урман белән капланган мәйдан 1029,9 мең га тәшкил итә, территориянең урманлылыгы – 15,2%. 1953 ел мәгълүматларына караганда урманлылык – 17,1%. Куйбышев сусаклагычын төзегәндә, урманнарны бетерү сәбәпле, урманлылык 15,8% ка кадәр кими. 1970 елларда 28,3 га урман жирләргә Түбән Кама сусаклагычына бирелә. Аннан тыш, 1940–97 елларда сәнгәт һәм гражданлык төзелеше, нефть чыгару һәм башка максатлар өчен дәүләт урман фондыннан 56 мең га дан артык жир алына. Ә шушы чор эчендә авыл хужалыгы жирләрендә урман хужалыгы тарафыннан булдырылган якинча 50 мең га урман дәүләт урман фондына алына. 2016 ел башына урманнарның гомуми мәйданы 1271,1 мең га дан артык тәшкил итә, урманлылык – 17,5%. Территория буенча урманлылык нык үзгәрә – Чүпрәле һәм Әтнә районнарында 2,9 һәм 3,9% тан Зәй һәм Нурлат районнарында

28,5 һәм 43,1% ка кадәр. Территориянең экологик тотрыклылыгын билгеләүче оптималь урманлылык 25% тан (Кама аръягы һәм Идел алдының тигезлекле районнары) 30% ка кадәр һәм артыграк (Идел алды һәм Кама алдының калкулыклы, ергаланган рельефлы районнары), республика буенча уртача 27,8% тәшкил итә.

УРСАЛЫ елгасы, Көнчыгыш Кама аръягында, Дала Зәе елгасының уң кушылдыгы. Озынлыгы 26,6 км. Бассейнының мәйданы 358,4 км². Бөгелмә-Бәләбәй калкулыгынан, Әлмәт районы территориясендә ага. Елга башы Урсалыбаш авылыннан 2 км көнчыгыштарак, тамагы Яңа Нәдер авылыннан 1 км көньяк-көнчыгыштарак. Елга башының абсолют биеклеге 265 м, тамагыныкы — 98 м. Су жыелу мәйданының урманлылыгы 35%. Урсалының 0,7 дән 21,1 км га кадәр озынлыктагы 11 кушылдыгы бар. Аеруча зурлары: Кама (21,1 км) — сул, Болгар (7,9 км) — уң кушылдыклар. Елга чөлтәренең тыгызлыгы 0,34 км/км². Туенуы катнаш, күбесенчә кар сулары исәбенә. Жир ас-

башы Акчишмә авылыннан 3 км көньяк-көнбатыштарак, тамагы Урсалы авылыннан көньяктарак. Елга башының абсолют биеклеге 270 м, тамагыныкы — 79 м. Су жыелу мәйданының урманлылыгы 65%. Урсалының 1,7 дән 4,1 км га кадәр озынлыктагы 3 кушылдыгы бар. Елга чөлтәренең тыгызлыгы 0,46 км/км². Туенуы катнаш, дүрттән өч өлеше кар сулары исәбенә туры килә. Жир асты сулары белән туену модуле 1–3 л/с·км². Гидрологик режимы ташу вакытында су муллыгы һәм жәен нык сәегуы белән характерлана. Бассейнда еллык су агымының уртача күпчеллек катламы 73 мм, ташу агымы катламы 55 мм. Язгы ташу, гадәттә, март ахырында башлана. Елга ноябрь уртасында туңа. Елга тамагында суының иң аз вакытындагы уртача күпчеллек чыгымы 0,027 м³/с. Язын суы каты (6–9 мг-экв/л), кышын һәм жәен бик каты (9–12 мг-экв/л). Гомуми минеральлэшүе язын 700–1000 мг/л, кышын һәм жәен 1000 мг/л дан күбрәк.

УРТА КАБАН, кара: *Аргы Кабан*.



Урсалы елгасы.

ты сулары белән туену модуле 1–3 л/с·км². Бассейнда еллык су агымының уртача күпчеллек катламы 104 мм, ташу агымы катламы 62 мм. Язгы ташу, гадәттә, март ахырында башлана. Елга ноябрь уртасында туңа. Елга тамагында суының иң аз вакытындагы уртача күпчеллек чыгымы 0,52 м³/с. Язын суы каты (6–9 мг-экв/л), кышын һәм жәен бик каты (9–12 мг-экв/л). Гомуми минеральлэшүе язын 700–1000 мг/л, кышын һәм жәен 1000 мг/л дан күбрәк.

УРСАЛЫ елгасы, Көнчыгыш Кама аръягында, Дала Зәе елгасының уң кушылдыгы. Озынлыгы 10,9 км. Бассейнының мәйданы 43,3 км². Бөгелмә-Бәләбәй калкулыгынан, Әлмәт районы территориясендә ага. Елга



Урта күл.

УРТА КҮЛ, Көнбатыш Кама алдында. Идел елгасының югары террасасында, Лаеш районының Комлы Кавал авылыннан төньяк-көнчыгыштарак. *Кавал күлләре* системасына керә, ермак аша *Зимница* һәм *Кавал күлләре* белән тоташа. Су өслегенең мәйданы 19,5 га. Суының күләме яқынча 185 мең м³. Озынлыгы 920 м, уртача киңлеге 220 м, уртача тирәнлеге 1 м тирәсе. Күл төбөндә 2,6 һәм 3 м тирәнлектәге 2 чокыр бар. Күл карст-суффозия процесслары нәтижәсендә барлыкка килгән. Туенуы, нигездә, явым-төшемнәр исәбенә. Күл акрынлап ләмләнә бара. Ял итү максатларында файдаланыла.

УСАК (*Populus tremula*), талчалар семьялыгынан яфрак коючы агач. Евразиянең уртача поясында үсә. Татарстан территориясендә бөтен жирдә таралган. Тамырлары жир өстенә яқын, ябалдашының проекциясе чигеннән шактый еракка жәелгән. Кәүсәсе цилиндрсыман, 30 м га кадәр биеклектә. Яшь агачларның кабыгы шома, яшькелт-соры, карт агачларның төбөнә таба (кәүсәнең төбө) кара-соры, тирән яргаланган. Ябал-



506

УРС

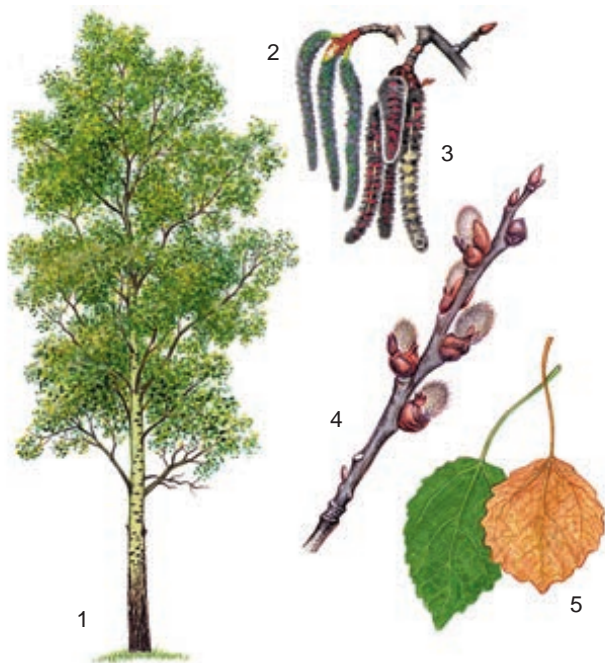

Усак: 1 – гомуми күренеше; 2 – чәчәк атучы ботак (ана алкалар); 3 – чәчәк атучы ботак (ата алкалар); 4 – язгы ботак; 5 – яфраклар.

дашы түгәрәк яки озынча түгәрәк формада. Яфраклары соры-яшел, түгәрәк, кырыйлары тупыйк очлы эре тешчәклә. Сабы озын, уртасында яссыланган, шунлыктан аз гына жил булганда да яфраклары шаулый. Ике өйле үсемлек. Ата алкаларының озынлыгы 7–10 см, кара-кызыл серкәлекле, ана алкалар — кыскарак һәм нәзегрәк, яшкелт төстә. Бик иртә, яфрак ярганчы чәчәк аталар. Жимеше — тартмачык. Орлыктан, тамыр үрентеләреннән, өзәләп төшкән яшь ботаклардан (көзен) үрчи. Усак — яктылык яратучы, тиз үсүче, әмма озак яшәмәүче ағач. Бушаган урман мәйданнарында беренче булып (каен белән беррәттән) үсеп чыгалар (шушы үзлөгә өчен аны урманлану пионеры дип йөртәләр). Ылыслы һәм киң яфраклы урман кисенделәре урынында вак яфраклы урманнар формалаштыра. ТР-да урман барлыкка китерүче төп токымнарның берсе. Усакның үзагачы ак, үзәге юк, йомшак, жиңел ярыла һәм киселә, кипкәч бик катылана. Шырпы һәм целлюлоза-кәгазь сәнәгатендә, төзелеш һәм вак-төяк әйберләре ясау өчен материал буларак файдаланыла. Усак йөрәксыман (авыру тудыручы — ялган усак ағач гөмбәсе) һәм төп (баллы гөмбә) черек авыруларына бирешүчән. Халык медицинасында кайры һәм бөреләре төнәтмәсе температура төшерү чарасы, шулай ук подагра, дизентерия вакытында кулланыла. Усак кайрысы һәм ботаклары күп кенә урман хайваннары (куян, кондыз, поши һәм башкалар) өчен азык булып тора.

УСАК ГӨМБӘСЭ (*Leccinum aurantiacum*), болетачалар семьялыгындагы гөмбәләп. Төньяк ярымшарда таралган. Яфраклы һәм катнаш урманнарда, нигездә,

яшь усаклыкларда үсә. Татарстан территориясендә 2 формасы таралган: **кызыл усак гөмбәсе** һәм **сары-коңгырт усак гөмбәсе**. Июньнең икенче яртысыннан октябрьгә кадәр, зур булмаган төркөмнәр хасил итеп, еш очрыйлар. Эшләпәсенә диаметры 25 см га кадәр, кырые белән сабына ныклап сарылган, кызыл усак гөмбәсенә коңгырт-кызыл яки кызгылт-сары төстә, сары-коңгырт усак гөмбәсенә шома яки берникадәр бәрхәтсыман. Йомшагы тыгыз, ак, сындырганда зәңгәрләнә, аннары карала. Споралы порошогы коңгырт. Сабы 20 см га кадәр озынлыкта, аска таба юанаеп тора, соргылт-ак, карасу тәңкәчәкләр белән капланган. Ашарга яраклы. Кара: *Гөмбәләп* мәкаләсендәге таблицادا 11 рәсем.

УСТЬЕ елгасы, Көнбатыш Кама аръягында, Чөкәнеш елгасының (Чишмә елгасы бассейны) уң кушылдыгы. Озынлыгы 10,6 км. Бассейнының мәйданы 84,7 км². Идел бие түбәнлегеннән, Яңа Чишмә районы территориясендә ага. Елга башы Бүре Бистәсе авылыннан көньяктарак, тамагы Гәр посёлогы янында. Елга башының абсолют биеклеге 118 м, тамагынкы — 79 м. Су жыелу мәйданының урманлылыгы 5%. Устьенң 0,8 дән 8,7 км га кадәр озынлыктагы 3 кушылдыгы бар. Елга челтәренә тыгызлыгы 0,25 км/км². Туенуы катнаш, кар сулары исәбенә шактый күбрәк. Жир асты сулары белән туену модуле 0,1 л/с·км². Язгы ташу, гадәттә, март ахырында башлана. Елга ноябрь башында туңа. Елга тамагында суының иң аз вакытындагы уртача күпчеллек чыгымы 0,013 м³/с. Язын суы каты (6–9 мг-экв/л), кышын һәм жәен бик каты (9–12 мг-экв/л). Гомуми минеральләнүе язын 300–400 мг/л, кышын һәм жәен 500–700 мг/л. Устье үзәнендә ландшафтлы табигать тыюлыгы *Коржинский сөзәкчәкләре* урнашкан.

УТКОЙРЫКЛАР (*Phoenicurus*), миләш чыпчыклары семьялыгынан кошлар ыругы. 13 төре билгеле, Европа, Азия һәм Төньяк Африкада таралганнар. ТР территориясендә 2 төре — **гади уткойрык** (*Ph. phoenicurus*) һәм **кара уткойрык** (*Ph. ochruros*) — һәр жирдә очрый. Күчмә кошлар. Урманнарда, бакчаларда, эрәмәлекләрдә, кеше яшәгән тораclar тирәсенә оялый. Гәүдәсенә озынлыгы 14–18 см, авырлыгы 20 г га житә. Койрыгы утсыман жирән (исеме шуннан), аны һәрвакыт сикерткәләп куя. Гади уткойрыкның каурый капламы жирән, аркасы һәм башының түбәсе соры, маңгае ак төстә. Ана кош аксылрак, коңгырт-соры. Апрельдән октябрьгә кадәр очрый. Катнаш һәм яфраклы урманнарда, шәһәр бакчала-



Гади уткойрык: 1 – ата кош, 2 – ана кош.

рында һәм паркларында яши. Ояларын агач куышларына, каралты түбөлөрө астына коралар. Кара уткойрыкның маңгае соры, түше кара төстө. Күбрәк жир өстендә йөри. Майдан сентябрьгә кадәр очрый. Таш корылмаларга, жимерек, ташландык биналарга оялмый. Зәңгәр төстөгә 4–6 йомырка сала, 2 атнадан кош балалары чыга. Уткойрыклар бөжәкләр, үрмәкүчләр һәм вак әкәм-төкәмнәр, жимешләр һәм орлыклар белән тукланалар. Урман һәм авыл хужалыгына файда китерәләр.

УТЛЫ КОҢГЫЗЛАР (*Lamprygis*), шул ук исемдәге семьялыктан коңгызлар ыругы элгрәк йомшактәнлеләр семьялыгына кергән. Гәүдәсенә озынлыгы 10–20 мм. Ата затлар яхшы очалар, ана коңгызлар канатсыз, личинкасыманнар. Утлы коңгызларның корсак сегментлары очында яктырту органы бар (исеме шуннан). Төнгә яшәү рәвеше алып баралар. Ерткычлар, вак умырткасызлар белән туеналар. Личинкалары берничә ел яши, туфракта кышлый. Туфракны механик эшкәрткәндә үләрләр, алар өчен үзәнчәлекле резерват булып хезмәт итүче агачлар төбөндә сакланып калалар. Татарстан территориясендәге агачларда һәм үләнчел үсемлекләрдә яшәүче **гади утлы коңгыз** (*L. noctiluca*) саклауга мохтаж бик сирәк төр. Кара: *Коңгызлар* мәкаләсендәге таблицادا 23 рәсем.

УТЧӘЧӘК (*Coronaria*), канәферчәләр семьялыгынан күпшәллек үләнчел үсемлекләр ыругы. 5 төрө билгеле. Евразиянең уртача поясында очрыйлар. ТР территориясендә бер төрө — **күке үләнә** (*C. floscuculi*) барлык районнарда таралган. Дымсу болыннарда, сазлык кырыйларында, елга тугайларында үсә. 30–90 см биеклектәге үсемлек. Сабагы туры, буразналы, өске ягы тармаклы. Тамыр яны таралгысындагы аскы яфраклары — калаксыман озынча, сабактагылар — ланцетсыман кыяк. Чәчәкләре алсу, ара-тирә ак, куге булмаган ярымчатырга жыелган. Жимеше — бер оялы ачылучан тартмачык. Май–июньдә чәчәк ата. Үсемлек составында алкалоид, сапонин, тимер, С витамини бар. Халык медицинасында сары авыруын дөвалауда,



Күке үләнә.

бөердәге авыртулар вакытында, тирләрәткеч чара буларак кулланыла. Декоратив, баллы үсемлек. Терлек азыгы. Шулай ук казаякчалар семьялыгынан булган адонис ыругы төрләрен дә утчәчәк дип атыйлар.

«**УТЫРТЫЛМА УРМАН**», ландшафтлы табигать истәлегә. Арча һәм Балтач районнары территориясендә. 1987 елда билгеләнә. Арча урманчылыгының Балтач (78–81 нче кварталлар) һәм Сорнар (77 нче квартал) урманчылык участкалары составында. Майданы 613 га. Генетик-селекция сыйфатлары ягыннан эталон булган югары житештерүчәнлеккә ия нарат һәм чыршы культураларын берләштерә. Нарат чиста, шулай ук катнаш (чыршы, сирәк кенә ак чыршы, каен һәм юкә белән) утыртмалар барлыкка китерә. Бонитет классы 1а буенча үсә, 60 яшендә 26 м биеклеккә житә, бу вакытта кәүсә диаметры 24–26 см тәшкил итә. Урман япмасы эчендә чыршы, ак чыршының уңышлыгына яңаруы бара, яшь агачларның урнашу тыгызлыгы 1 га га — 5–6 мең экземпляр тәшкил итә. Нараттан аермалы буларак, чыршы — каен, усак, юкә, урыны-урыны белән ак чыршы катыш агачлыклар хасил итә. Куаклыклар сирәк, миләш һәм зелпедән тора. Чыршы бонитет классы 1 буенча үсә, өлгергән агачларның биеклегә 24 м га житә, кәүсә диаметры — 26 см. Фаунада катнаш, ылыслы (суер, божыр, поши, тиен) һәм киң яфраклы урман (шәүлегән кош, гади урман күгәрчене) вәкилләре очрый; өч бармаклы тук-



508

УТЛ

«Утыртылма урман».



ран ТРның Кызыл китабына кертелгән. Объект — урман үстерү культураны истәләге.

УФА ЯРУСЫ (Уфа шәһәре исемнән), *Пермь системасы (чоры)* урта (Биармия) бүлегенә югары өлешендәге утырмалары, *Казан ярусы* алдыннан *Көңгер ярусыннан* соң килә. Яше 270,6–272 млн. ел. Казан геологы А.В.Нечаев тарафыннан билгеләнә (1915). Татарстан территориясендә Уфа ярусы токымнары (калынлыгы 200 м га кадәр) күбесенчә көнчыгышта таралган, сульфатлы-карбонатлы (Соликамск горизонты) һәм төрле төстәге токымнарның: яшыкелт-соры доломитлар һәм доломитлы мергельләр, шәмәхә, аксыл-шәмәхә, кызгылт известьташлар, яшыкелт һәм коңгырт-соры балчыклар, яшыкелт-зәңгәрсү-соры комташлар һәм алевритлар, гипс, ангидрит һәм



Уфа ярусы балчыксыл известьташлары һәм доломитлары ачылмалары. Лениногорск районы.

брекчияләрнең комлы-балчыксыл (Шушма горизонты) катламыннан тора. Уфа ярусы утырмаларында елга моллюсклары, кысласыманнар (остракода), мүк, абагасыманнар калдыклары очрый, минераль су, бакыр рудалары һәм битумнар чыганаclarы, Ва, Sr, Au чагылмалары билгеләнә.

УШКОВЛАР УТАРЫ, табигать истәләге. Тарихи-мәдәни һәм табигый территория. Менделеевск шәһәрәндә урнашкан. 1999 елда билгеләнә. Гомуми мәйданы 5,1 га. Объект 2 участокны: Ленин, Горький һәм Шакиров урамнары арасындагы, утар һәм табигый парк урнашкан «утар» (мәйданы 4,5 га) һәм Туйма елгасының уңьяк ярындагы, Гассар урамында элеккеге завод конторасы корылмалары сакланган «контора» (мәйданы 0,6 га) участкаларын үз эченә ала. Табигый паркта көнчыгыш Кама алдының катнаш урманнарындагы гадәти ағачлар үсә: нарат, чыршы, ак чыршы, юкә, өрәңге, тополь, миләш; карагай утырмалары да бар. Паркның ачык урыннары төрле үләнле-кыяклы һәм үләнле-кыяклы-кырчыл болын үсемлекләре белән капланган. Икенче участок территориясендә чыршы, каен, тополь, өрәңге, зирек, сирень, миләш үсә. Туйма елгасы яры буенда кондызлар яши. Ушковлар утары үзенең яшел зонасы белән бергә мәдәни һәм тарихи истәлек булып тора һәм Менделеевск шәһәре белән барлык Кама буе өчен зур әһәмияткә ия.

УШМА елгасы, Көнбатыш Кама алдында, Вятка елгасының уң кушылдыгы. Озынлыгы 30 км, бассейнының мәйданы 210,3 км². Мамадыш районы территориясеннән ага. Елга башы Хәсәнша авылыннан көнбатыштарак, тамагы Мамадыш шәһәре чигендә. Елга башының абсолют биекlege 200 м, тамагыныкы — 54 м. Ерым һәм сызалар белән ергаланган калкулыклы тигезлектән ага. Елга үзәне асимметрияле, сулъяк сөзәкlege текәрәк. Су жыелу мәйданының урманлылыгы 25%. Ушманың 1,6 дан 12,7 км га кадәр озынлыктагы 15 кушылдыгы бар. Иң зурысы — Сипса елгасы (уң кушылдык). Елга челтәренә тыгызлыгы 0,5 км/км². Туенуы катнаш, яртысыннан артыгы кар сулары исәбенә туры килә. Бассейнының төрле өлешләрендә жир асты сулары белән туену модуле 1 дән 10 л/с·км² га кадәр тәшкил итә. Бассейнда еллык су агымының уртача күпчеллек катламы 137 мм, ташу агымы катламы 88 мм. Язгы ташу, гадәттә, март ахыры — апрель башында башлана. Ушма ноябрь уртасында туңа. Елга тамагында суының иң аз вакытындагы уртача күпчеллек чыгымы 0,36 м³/с. Суы гидрокарбонат-сульфат-кальцийлы типта, язын суы йомшак, (1,5–3 мг-экв/л), кышын һәм жәен чагыштырмача каты (3–6 мг-экв/л). Гомуми минеральләшүе язын 200–300 мг/л, кышын һәм жәен 700–1000 мг/л.



ҮГІ АНА ЯФРАГЫ (Tussilago), оешма чәчәкләр семьялыгынан күпеллек үләнчел үсемлекләр ыругы. Бердәнбер **гади үги ана яфрагы** (*T. farfara*) төрө билгеле. Евразия, Төньяк Африка, Төньяк Америкада очрый. ТР территориясенә һәр жирендә таралган. Балчыксыл тау битләрендә, кыяларда, буш урыннарда, елга һәм инеш ярларында, тимер юл өмнәрендә үсә. Тамыр системасы озын, горизонталь, нык тармаклы. Сабагы туры, 10–25 см биеклектә. Тыгыз урнашкан тәңкәсыман коңгырт яфраклар белән капланган, очында чәчәк кәзине. Тамыр яны яфраклары түгәрәк-йөрәксыман, кырыллары уемтылы-тешчәле, озын саплы. Яфрак жәймәсенә асты киесыман, йомшак («ана»), өсте яшел, шома, салкын («үги ана»). Чәчәкләре вак, алтынсу-сары, ике типта: кырылдагылары телсыман, ана чәчәкләр; уртадагылар — көпшәле, ике женеслеләр, әмма ата чәчәкләр функциясен үтләләр. Жимеше — бүрекчәле озынча кабыргалы орлыкча. Кар сулары күрәнә башлау белән, май башына кадәр безнең флорада беренчеләрдән булып чәчәк ата. Жимешләре май–июньдә өлгерә. Чәчәк ботакалары шиңгәннән соң (май ахыры — июнь), фотосинтез процессын башкаручы яшел тамыр яны яфраклары чыга, һәм алар жәй ахырына кадәр торалар. Орлыктан һәм вегетатив юл (тамырчалардан) белән үрчи. Яфракларында сапонин, гликозид, эфир мае, органик кислоталар бар. Халык медицинасында яфраклары һәм чәчәк кәзиннән ясалган төнәтмәсе кақырык куптару чарасы буларак кулланыла. Чәчәкләре, яфраклары тирләтү чарасы һәм сулыш юллары ялкынсынганда файдаланылуы жыелмалар составына керә. Яңа озелгән яфракларын яраларга, чуаннарга ябалар. Баллы, декоратив үсемлек.



Гади үги ана яфрагы.

ҮЛӘКСӘ АКЧАРЛАКЛАРЫ (*Stercorarius*), үләксә акчарлаклары семьялыгынан кошлар ыругы. 3 төрө билгеле, Евразия, Төньяк Америкада таралганнар. ТР территориясендә 2 төрө бар: **кыска койрыклы үләксә акчарлагы** (*S. parasiticus*) һәм **уртача зурлыктагы үләксә акчарлагы** (*P. romarinus*). Куйбышев сусаклагычының яр бие зоналарында очрыйлар. Читтән очып керүче сирәк төрләр. Гәүдәсенә озынлыгы 35 см га кадәр, авырлыгы 380–960 г. Карасу төстә. Канатлары озын, кыска койрыклы үләксә акчарлагының уртадагы парлы койрык каурыйлары очлы һәм чагыштырмача кыска, уртача зурлыктагы үләксә акчарлагы очында киңәюче, түгәрәкләнгән һәм койрык өслегендә вертикаль рәвештә күтәрелеп торучы үзәк койрык каурыйлары белән аерыла. Муены шактый кыска. Томшыгы көчле, очында ыргаксыман. Тиз, жинел, оста очалар. Яхшы йөзәләр. Сазлыклы, уйсулыклы урыннарда аерым парлар булып оя коралар. Оясы — жиргә уелган кечкенә генә чокыр рәвешендә. Кара таплы ике коңгырт яки яшкелт йомырка сала. Баллык, умырткасызлар, кимерүчеләр, жиләкләр белән тукланалар, башка кошларның ояларын туздыралар.

ҮЛӘКСӘ АШАР КОҢГЫЗЛАР (*Silphidae*), төрле азык белән тукланучылар асотрядынан коңгызлар семьялыгы. 1,5 мең гә якын төрө билгеле, Россиянең Европа өлешендә — якынча 50 төр. Киң таралганнар. Гәүдәсенә озынлыгы 6 мм дан 40 мм га кадәр; мыекчыклары чукмарсыман яки очына таба акрын гына калыная бара, барлык аяклары биш буынлы. Личинкалары яссы, хәрәкәтчел, тышкы кыяфәте буенча кыргаякларны хәтерләтә. Коңгызлар һәм личинкалар үләксәләр, сирәгрәк тирес, гөмбә, кайвакыт бакча һәм урманнарда зыян китерүче гусеницалар белән туена; яшелчә культураларын зарарлаучы үсемлекләр белән туенучылар да очрый. Татарстан территориясендә аеруча **Герман үләксәашары** (*Necrophorus germanicus*), **эзләнүче үләксәашар** (*N. vestigaror*), **кызыл күкрәкле үләксәашар** (*Oeoeptoma thoracica*), **дүрт нокталы үләксәашар** (*Xylodrepa quadripunctata*) таралган. Кара: *Коңгызлар* мәкаләсендәге таблицادا 9, 11, 12 рәсем.

ҮЛӘМӘ елгасы, Идел алдында, Зоя елгасының уң кушылдыгы. Озынлыгы 72 км. Бассейнының майданы 890,9 км². Идел бие калкулыгынан ага. Елга башы Тәтеш районының Красные Дворики (даими яшәүчеләр юк) авылы читендә, тамагы Апас районының Шонга-

ләр. Жимеше — бүрекчәле озынча кабыргалы орлыкча. Кар сулары күрәнә башлау белән, май башына кадәр безнең флорада беренчеләрдән булып чәчәк ата. Жимешләре май–июньдә өлгерә. Чәчәк ботакалары шиңгәннән соң (май ахыры — июнь), фотосинтез процессын башкаручы яшел тамыр яны яфраклары чыга, һәм алар жәй ахырына кадәр торалар. Орлыктан һәм вегетатив юл (тамырчалардан) белән үрчи. Яфракларында сапонин, гликозид, эфир мае, органик кислоталар бар. Халык медицинасында яфраклары һәм чәчәк кәзиннән ясалган төнәтмәсе кақырык куптару чарасы буларак кулланыла. Чәчәкләре, яфраклары тирләтү чарасы һәм сулыш юллары ялкынсынганда файдаланылуы жыелмалар составына керә. Яңа озелгән яфракларын яраларга, чуаннарга ябалар. Баллы, декоратив үсемлек.

ҮЛӘМӘ елгасы, Идел алдында, Зоя елгасының уң кушылдыгы. Озынлыгы 72 км. Бассейнының майданы 890,9 км². Идел бие калкулыгынан ага. Елга башы Тәтеш районының Красные Дворики (даими яшәүчеләр юк) авылы читендә, тамагы Апас районының Шонга-

ты авылыннан 1 км төньяктарак. Елга башының абсолюто биеклегә 170 м, тамагыныкы — 57 м. Су жыелу территориясе тирән ерымнар, киң чоқырлар һәм сызалар белән ергаланган. Су жыелу майданының урманлылыгы 10%. Үзәнә асимметрияле, уңыяк сөзәкләргә текәрәк һәм күтәрәнке. Елга юлы бормалы, киң түгел (7–8 м). Үләмәнең 1,6 дан 22,6 км га кадәр озынлыктагы 29 кушылдыгы бар. Аеруча зурлары — Кече Үләмә (17,7 км), Шонгаты (9,4 км) — уң; Табар (22,6 км), Тормы (19,8 км), Бисәр (9,5 км) — сул кушылдыклар. Елга челтәрәнең тыгызлыгы 0,38 км/км². Туенуы катнаш, кар сулары исәбенә шактый күбрәк. Жир асты сулары белән туену модуле 0,5–3 л/с·км². Гидрологик режимы ташу вакытында су муллыгы елларда Нармонка авылы янындагы су үлчәгеч постта ойрәнелә, 1992 елдан Тәтеш районының Алабирде авылы янындагы пост эшли. Ел фасыллары бунча агымның таралышы бертигез түгел. Бассейнда еллык су агымының уртача күпьяеллык катламы 123–147 мм, ташу агымы катламы 50–130 мм. Язгы ташу, гадәттә, март ахырында башлана. Елга ноябрь башында туңа. Кыш ахырына бозның калынлыгы 70 см га житә. Елга тамагында суының иң аз вакытындагы уртача күпья-



Үләмә елгасы.

еллык чыгымы 0,39 м³/с. Язын суы чагыштырмача каты (3–6 мг-экв/л), кышын һәм жәен каты (6–9 мг-экв/л). Гомуми минеральләшүе язын 200–300 мг/л, кышын һәм жәен 500–700 мг/л. Су ресурслары сугару өчен файдаланыла. ТРның табигать истәлегә (1978). Үләмә елгасы үзәнәндә *Гран-Тау* ландшафтлы табигать истәлегә урнашкан.

ҮЛӘТ БӨРКЕТЕ (*Aquila heliaca*), карчыга кошлар семьялыгындагы кош. Евразия һәм Төньяк-Көнбатыш Африкада очрый. Татарстан территориясендә якынча 30–40 пар оялый; барлык районнарда, ешрак Кама арьягында күренә. Ачык киңлекләр янындагы урманнарда яши. Күчмә кош. Апрельдән октябрьгә кадәр очрый. Гәүдәсенә озынлыгы 70–80 см, авырлыгы 3 кг чамасы, канат жәеме 2 м га кадәр. Койрыгы чагыштырмача кыска, тигез кисекле. Куе коңгырт төстә. Башының өсте аксыл-сары, жилкәләрендә ак таплар



Үләт бөркете.

бар. Үләт бөркете ояларын юан ботаклардан агачларда кора. Апрельдә 1–3 ак йомырка сала. Үләт бөркете йомран, байбак, куян, кошлар, шулай ук үләксәләр белән туклана. Кимерүчеләрне юк итеп файда китерә. ТРның Кызыл китабына кертелгән (2016).

ҮЛМӘСГӨЛ, цмин (*Helichrysum*), оешма чәчәкләр семьялыгынан күпьяеллык, сирәк кенә берьяеллык үләнчел үсемлекләр ыругы. 500 гә якын төре билгеле. Австралиядә һәм Европа, Азия, аеруча Көнъяк Африканың жылы һәм уртача зоналарында таралганнар. ТР территориясендә бер төре — **комлык үлмәсгөле** (шиңмәс чәчәк) (*H. aegyptium*) бар. Бик сирәк, Алабуга һәм Лаеш районнарында очрый. Нарат урманнарында һәм урман ышыккау полосаларында коры комлы туфракта үсә. Тамыры үзәк, тармаклы. Сабагы 15–30 см биеклектә, туры. Яфраклары чиратлашкан, кыяк яки кыяк-ланцетсыман, ак киезсыман. Чәчәк кәрзине ачык сары яки кызгылт-сары, тыгыз калкан чәчәк төркеменә жыйналган, кипкән вакытта да үзәнә төсен һәм формасы үзгәртми. Яктылык яратучы үсемлек. Жимеше — күпсанлы очкалак төкчәле орлыкча. Майдан август ахырына кадәр чәчәк ата. Жимешләре июль–сентябрьдә өлгерә. Дару үсемлегә, чәчәк төркемнәрендә эфир мае, С һәм К витаминнары, органик кислоталар, сумала, микроэлементлар, дуллау матдәләре һәм башкалар бар. Үсемлектән ясалган төнәтмә, сыек экстракт һәм коры концентрат үт, бәвел кудыру, тирләтү чаралары буларак кулланыла. ТРның Кызыл китабына кертелгән (2016).



Комлык үлмәсгөле.

ҮМӨК елгасы, Көнчыгыш Кама алдында, Вятка елгасының сул кушылдыгы. Озынлыгы 71,5 км, ТР чикләрендә — 35 км. Бассейнының майданы 1210 км². Можга калкулыгынан ага. Елга башы Удмурт Республикасында, тамагы Алабуга районының Үмәк



Үмәк елгасы.

(Өмәк) авылыннан 3 км көньяк-көнбатыштарак. Елга башының абсолют биеклегә 160 м, тамагыныкы — 54 м. Су жыелу майданының урманлылыгы 30%. Үмәкнең 1,5 тән 27,2 км га кадәр озынлыктагы 18 кушылдыгы бар. ТРда аеруча зурлары: Күклек елгасы (11,9 км, сул кушылдык). Елга челтәренен тыгызлыгы 0,31 км/км². Туенуы катнаш, кар сулары исәбенә күбрәк. Бассейнда еллык су агымының уртача күпчеллек катламы 103 мм, ташу агымы катламы 71 мм. Язгы ташу, гадәттә, март ахыры — апрель башында башлана. Елга ноябрь башында туңа. Елга тамагында суының иң аз вакытындагы уртача күпчеллек чыгымы 1,76 м³/с. Язын суы каты (6–9 мг-экв/л), кышын һәм жәен бик каты (9–12 мг-экв/л). Гомуми минеральләшүе язын 100–200 мг/л, кышын һәм жәен 500–700 мг/л.

ҮРГӘЛӘК (*Ajuga*), иренчәчәклеләр семьялыгынан бер-, ике- һәм күпчеллек үләнчел үсемлекләр ыругы. Якынча 50 төре билгеле, Төньяк ярымшарның уртача поясында таралганнар. ТР территориясендә 2 төре бар. **Женева үргәлгә** (*A. genevensis*) (йөнтәс үргәләк) — республиканың һәр жирендә, **шуышма үргәләк** (*A. reptans*) (яра үләне), нигездә, Кама алдында очрый. Ылыслы, киң яфраклы һәм катнаш урманнарда, куаклар арасында, болыннарда үсәләр. 5–40 см би-



Шуышма үргәләк.

еклектәгә күпчеллек үсемлекләр. Шуышма үргәләк озын, шуышма, тамырланучан ботаклы, сабагы шома. Женева үргәлгә горизонталь жәенке тамырлы, сабагы барлык яктан көдрә төкчәләр белән капланган. Үргәләкнең яфрактары бөтен читле, кырыйлары эре тешчәле, таралгыдагылары — озын сапларда, сабактагылары — утырма. Чәчәкләре зәңгәр, күк, ара-тирә ак яки алсу төстә, сабак очындагы чук чәчәк төркеменә жыйналган. Жимеше — күпчеллекчәк. Май–июльдә чәчәк аталар. Орлыктан һәм вегетатив ысул белән үрчиләр. Жир өсте өлешләрендә эфир мае, дуплау матдәләре, флавоноидлар бар. Халык медицинасында үлән төнәтмәсе бөрештергеч, бәвел кудыру һәм яра төзәтү чарасы буларак кулланыла. Декоратив, баллы үсемлекләр.

ҮРГӘНӘЧ БОТАНИКА ТЫЮЛЫГЫ, Яңа Чишмә районы территориясендә, Үргәнеч авылыннан көнбатыштарак урнашкан. 1991 елда язгы адонис попу-



Үргәнеч ботаника тыюлыгы. Чәчәк атучы язгы адонис.

ляциясен саклау максатыннан булдырыла. Майданы 9,14 га. Кичү елгасы үзәнендәгә көньяк текә сөзәклегендәгә урман участогын били. Югары төзелешле үсемлекләрнең 50 дән артык төре, шул исәптән ТРның Кызыл китабына кертелгән: каурый кылган, Исет ялмачасы билгеләнгән. Объект дару үсемлекләре резерваты буларак фәнни-гамәли әһәмияткә ия.

ҮРДӘК КОШЛАР (*Anatidae*), казсыманнар отрядынан кошлар семьялыгы. 150 гә якын төре билгеле, бөтен Жир шарында таралганнар. Татарстан территориясендә *казлар*, *аккошлар* ыругына керүче 29 төре (очып килүче төрләргә дә кертеп), чын үрдәкләр, *чумгалаклар*, *чумгалак үрдәкләр*, турпаннар һәм башкалар бар. Гәүдәсенең озынлыгы 29–150 см, авырлыгы 0,2–13,5 кг. Тимгелле, ак, соры, коңгырт, кара төстә. Кайбер төрләренен канатлары зәңгәр, яшел яки ак тапшы («көзгечекле»). Тәпиләре кыска, йөзү элпәләре белән тоташкан 3 бармаклы. Яхшы йөзәләр, чумалар. Канатлары чагыштырмача кыска һәм киң. Озын муенлы. Каурый катламы тыгыз. Койрыкча бизеннән бүленеп чыгучы май катламы аны тышкы яктан ту-



512

ҮРГ



Соры үрдәк.



Сивязь.

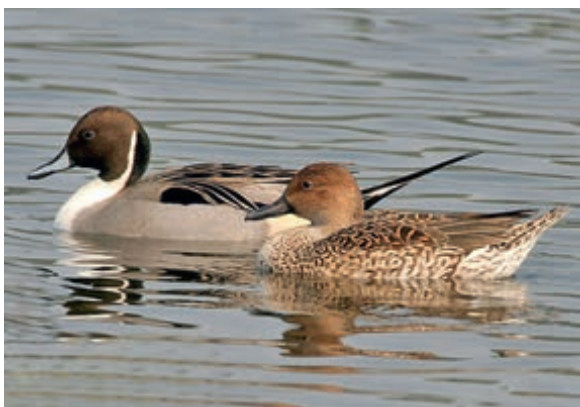

Безкойрык.

лысы белән суга чыланудан саклый. Томшыгы киң, кырыйларында тешчекләр яки мөгез пластинкалар урнашкан. Женс диморфизм ачык беленә (ата затлар зуррак һәм ачыграк төстә). Жирдә, агач куышларында яки өннәрдә оялый. Бертөсле ак, яшыкелт яки саргылт 2–16 йомырка салалар. Үсемлек һәм тере азык белән тукланалар. Ындыр казы, кыр үрдәге, соры үрдәк, киңборын, ала чумгалак һәм башкалар кәсепчелек һәм спорт аучылыгы объектлары. Чыелдык каз, ак янаклы казарка, кызыл бүксәле казарка, ысыл-

давык аккош, нәфис аккош ТРның Кызыл китабына кертелгән (2016).

ҮРМӘКҮЧЛӨР (Aranei), үрмәкүчсыманнар классынан буынтыгаяклылар отряды. 40 меңнән артык төре билгеле. 3 асотрядны берләштерә: буынтыккорсаклы үрмәкүчләр (Mesothelae, Liphistiomorphae) — иң гадиләр, корсагы төгәл буынтыклы, карбон чоры утырмаларыннан билгеле; кошашар үрмәкүчләр (Mygalomorphae) — дөньяда иң зурлардан санала, озынлыгы 10 см га кадәр; ике үпкәле үрмәкүчләр (Araneomorphae) — вертикаль хелицерлы (казналыклы). Татарстан территориясендә өченче асотряд вәкилләре очрый; тасвирланган 160 семьялыкның 31 е Урта Идел буе территориясендә теркәлгән.

Үрмәкүчләрнең гәүдәсе 0,37–110 мм озынлыкта, ике өлештән — сабакчык белән тоташкан башкүкрәк һәм корсактан тора. Очлыкларның беренче пары — хелицерлар, икенче пары — педипальпалар (үзгәргән очлыклар). Хелицерлар үрмәкүчләргә табышын тишкәләү, аңа агу һәм ашкайнату согы (эчәклектән тыш ашкайнату) сибү өчен хезмәт итә. Йөрү аяклары (4 пар) 7 сегменттан тора һәм 2 (гизүче үрмәкүчләрдә) яки 3 (аучы үрмәкүчләрдә) тырнакчык белән тәмамлана. Шома өслекләрдә хәрәкәтләнү өчен кайбер үрмәкүчләрнең махсус щёткасы (скопула) бар. Күзләре, гадәттә, 8 яки 6 (Dysderidae, Segesteriidae). Чапкын үрмәкүчләрдән кала, башкаларының күрү сәләте начар. Үпкә белән беррәттән күпчелек үрмәкүчләрдә трахеялар бар. Корсагының арткы өлешендә, гадәттә, пәрәвез бизләре юллары белән 3 пар пәрәвез сөяле урнашкан, алар агу ятмәләре һәм аулак оялар ясау өчен, корбанын чорнап алу, кузы үрү, жил ярдәмендә урнашу өчен пәрәвез бүлөп чыгаралар. Аерым женеслеләр; кагыйдә буларак, ата затлар аналарынан кечерәк. Кайбер төрләрнең ана заты, парлашудан соң, ата затны ашый, нәсел давамына карата еш кына кайгыртучанлык күрсәтә: күкәй кузыларын саклый яки үзе белән корсагында йөртә.

Татарстанда яшәүче үрмәкүчләрдән аеруча гадәтиләре (кара: *рәсем*): **әвернәле үрмәкүч** — яшәү тирәлеген сайлауда нәзберек булмавы белән аерыла; **Araneus angulatus** һәм **Araneus marmoreus** — типик урман һәм бакча тереклек ияләре; ачык төстәге янь-йөрешле **Misumena vatia** — чәчәкләргә урнашып аулай; аучы үрмәкүч **Tetragnatha extensa** — типик гифрофил; **Pholcus phalangoides** — торак һәм каралтыларда очрый. Сирәк төрләр: матурлыгы өчен Европада «камка-үрмәкүч» исеме алган **эрезус үрмәкүчләре** (*Eresus* sp.); төсе белән жәлеп итүче зур **шөпшә-үрмәкүч** (*Ardiope brunnichii*); төче сулыкларда яшәүгә жайлашкан **көмеш үрмәкүч**; сазлык ярлары буенда шактый киң таралган **доломед**; Татарстан фаунасында иң зур, республикадагы бердәнбер каты авырттырып тешләүче (агуы кеше өчен куркыныч түгел) үрмәкүч — **бөе** күренгәли. Барлык үрмәкүчләр дә — ерткычлар, бөжәкләрне күпләп юк итүче һәм кайбер зарарлы төрләрнең саны артуны чикләүче мөһим эн-



Үрмәкүчләр. 1. *Poecilochroa conspicua*; 2. Үрмәкүч-краб (*Misumena vatia*); 3. Үрмәкүч-бүре (*Trochosa terricola*); 4. Яшел микромата (*Micrommata virescens*); 5. Үрмәкүч-жайдакчык (*Evarcha arcuata*); 6. *Theridion impressum*; 7. *Ductina arundinacea*; 8. *Tibellus oblongus*; 9. Гади крестовик (*Araneus diadematus*); 10. *Tetragnatha extensa*; 11. Эрезус (*Eresus* sp.).

томофагларга керәләр. Көмеш үрмәкүч һәм бөе ТР-ның Кызыл китабына кертелгән (2016).

ҮРМӘКҮЧСЫМАННАР (Arachnida), хелицерлылар астибыннан умырткасызлар классы. Борынгы төркем, югары силур чорыннан билгеле, карбонда хәзерге отрядларның барлык вәкилләре табыла. Төрле авторларның мәгълүматлары буенча 9 (яки 13) отрядка берләшкән 30 дан 60 меңгә кадәр төр исәпләнә: *талтаннарның* 3 отряды, ялган чаяннар (кара: *Ялган чаяннар*), печәнче үрмәкүчләр, *үрмәкүчләр*, талифоп, фрин, тартарида, пальшиграда, риципульләр, салыпу-га һәм берничә үлеп беткән отряд. Киң таралганнар. Татарстанда беренче алты отрядның вәкилләре очрый. Тышкы билгеләре һәм зурлыклары буенча аерылалар. Озынлыгы мм ның өлешләреннән алып, 20 см га кадәр. Гәүдәсе башкүкрәк һәм корсактан тора, төрле дәрәжәдә бүлгәләнгән. Мыекчыклары юк, гади күзле. Башкүкрәгендә хелицерлар (казналыклар), педипальпалар (үзгәргән очлыклар) һәм 4 пар йөрү аяклары бар. Корсак очлыклары үсеш алмаган яки үпкәгә, тәрәшсыман органнарга, пәрәвез сөялләренә үзгәргән. Трахеялар, үпкә капчыклары сулыш органнары булып тора. Кан системасы бар. Бүлеп чыгару органнары — мальпиги кан тамырлары һәм коксал бизләре. Күп кенә үрмәкүчсыманнарда тәннәренә төрле урыннарында агу бизләре урнашкан. Үрмәкүчсыманнар аерым женеселәр, күбрәк йомырка салып үрчиләр, кайберләре тереләй тудыручы, күпчелеге коры жирдә яши, ара-тирә суда яшәүчеләре дә очрый. Ерткычлар (умырткасызлар белән туклана), паразитлар күп, фитофаглар бар.

ҮРМӘЛӘЧЛӘР (Sitta), үрмәләч кошлар семьялыгындагы ыруг. 25 төре билгеле, Евразия, Төньяк Америка, Төньяк-Көнбатыш Африкада, Австралиядә таралганнар. ТР территориясендә бер төре — **гади үрмәләч** (*S. europaea*) бар. Яфраклы һәм катнаш урманнарда, шулай ук парк һәм бакчаларда очрый. Утрак һәм күчеп йөрүче кош. Гәүдәсенә озынлыгы 13–16 см, авырлыгы 19–25 г. Каурый капламы куге, йомшак, аркасы зәңгәрсу, бүксәсе ак, ян-яклары ачык жирән, канатлары һәм койрыгы коңгырт төстә. Күзә турысыннан башы буйлап кара буй уза. Томшыгы озын, конуссыман, көчле. Койрыгы кыска, туры. Аяклары кыска, көчле. Үрмәләч озын, киң итеп аерылган бармаклары ярдәмдә агач кайрысында нык тора һәм кәүсә әйләнәсе, бо-таклар буенча аска, өскә житез үрмәли. Оясын агач куышында кора, анда керү юлын балчык белән сылап куя. Көрән-кызгылт тимгелле 5–8 ак йомырка сала. Бөжәкләр, үрмәкүчләр, шулай ук орлыклар һәм тыгыз тышчалы чикләвекләр белән туклана.



Гади үрмәләч.

ҮРТӘМ елгасы, Көнбатыш Кама алдында, Ашыт елгасының уң кушылдыгы. Озынлыгы 16,2 км, ТР чикләрендә — яқынча 10 км. Бассейнының мәйданы 116,2 км². Вятка увалы калкулыгынан ага. Елга

башы Мари Республикасы территориясендә, тамагы Этнә районының Түбән Көек авылыннан 1 км көньяктарак. Елга башының абсолют биеклеге 140 м, тамагыныкы — 95 м. Су жыелу майданының урманлылығы 5%. Үртәмнең 1 дән 7,6 км га кадәр озынлыктагы 4 кушылдыгы бар. Елга челтәренең тыгызлыгы 0,39 км/км². Туенуы катнаш, кар сулары исәбенә шактый күбрәк. Жир асты сулары белән туену модуле 0,5–1 л/с·км². Гидрологик режимы ташу вакытында су муллыгы, жәен нык саегуы белән характерлана. Бассейнында еллык су агымының уртача күпсәллек катламы 159 мм, ташу агымы катламы 140 мм. Язгы ташу, гадәттә, апрель башында башлана. Елга ноябрь уртасында туңа. Елга тамагында суының иң аз вакытындагы уртача күпсәллек чыгымы 0,08 м³/с. Язын суы чагыштырмача каты (3–6 мг-экв/л), кышын һәм жәен бик каты (12–20 мг-экв/л). Гомуми минеральләшүе язын 100–200 мг/л, кышын һәм жәен 700–1000 мг/л.

ҮСЕМЛЕКЛӘР ДӨНЬЯСЫ, Жирдәге яки аның аерым территорияләрендәге үсемлек бергәлекләре (фитоценозлары) жыелмасы (бу территориядәге үсемлек төрләре жыелмасы — *флорадан* аермалы буларак). Үсемлекләр дөньясының таралышы, нигездә, гомумклиматик шартларга бәйле һәм зональ характерга ия. Төп классификация берәмлекләре — үсемлекләрнең тибы, формациясә һәм ассоциациясә. Үсемлекләр дөньясы — биосфераның мөһим компоненты, табигаттәге матдәләр һәм энергия алмашында зур әһәмияткә ия, органик матдәләрнең башлангыч синтезында мөһим роль уйный.

Татарстан территориясә үсемлек капламы формациясенә төрлеләге һәм чуарлыгы белән сыйфатлана. Территориядә катнаш ылыслы-киң яфраклы һәм киң яфраклы урманнар, урман-дала зоналарының ландшафтлы үсемлек берәмлекләре берләшә: көньяк тайга формацияләреннән киң яфраклы урманнар белән үзәнчәлек тезмәдә дала формацияләренә кадәр. Комлы һәм комсу туфраклы тугай өсте елга террасаларында һәм субүләрләрнең төп сөзәклекләрендә нарат урманнары формацияләре таралган, төп урман кисенделәре урынында — юкә, шулай ук вак яфраклы токомнар, нигездә, каен һәм усак катыш икенчел урманнар үсә. Караңгы ылыслы формацияләр составында чыршы өстенлек итә, ак чыршы очрый, чыршыдан аермалы буларак, ак чыршы аерым утыртмалар хасил итми. Катнаш типтагы, шул исәптән имән катыш юкәле-имәнле, каенлы-имәнле, усаклы-имәнле урман формацияләре шактый зур майдан били. Чикләвек агачы һәм имән үскән куаклыклар, елга үзәннәрендә һәм уйсулыкларда зиреклек һәм таллыклар үсә. Республика территориясендә корычагач (Идел буенча) һәм имән ареалларының төньяк-көнчыгыш һәм ак чыршы белән чыршының көньяк чикләре уза. 19 йөздә Казан губернасы территориясенә якынча 50% ын каплаган урман үсемлекләре хәзер ТР территориясенә 17,2% ын били, өстәвенә урманнар тигезсез һәм урыны-урыны белән

генә урнашкан (Нурлат районында 40,3% тан Чүпрәле районында 2,6% ка кадәр).

Болын үсемлекләренә төп массивы ерым-сыза системаларына туры килә. Болар көтүлек жирләр булып файдаланылуы тау яки материк болыннары. Төрле болын үләннәре белән тар яфраклы-йончалы-кызыл солычалы бергәлекләр өстенлек итә; грунт сулары якин яткан тугайдан тыш участкаларда елан телле-кызыл солычалы, кырчыллы-елан телле, елан телле-күрәнчәле уйсулык болыннары урнашкан; текә көньяк сөзәклекләрдә төрле болын-дала үләннәре белән кылганлы һәм солычалы далаланган болыннар; кече һәм уртача зурлыктагы елга тугайларында төрле болын үләннәре белән төрле кыяклы-кындыраклы, йончалы-кызыл солычалы һәм башка болыннар өстенлек итә. Зур елга тугайларындагы югары уңдырышлы болыннарның күпчелеге (350 мең га майдан) Куйбышев һәм Түбән Кама сусаклагычлары суы астында калды. Кама елгасы тугаенда күбрәк күрән, кенәри үләнә, сарут-кындырак үсүче төрле үләнле болын участкалары сакланган. Сазлык үсемлекләре ТР территориясенә 1% тан азрагын билиләр, башлыча, күрәнле, кураклы уйсу һәм наратлы-торф мүкле үрге сазлыкларда (нигездә, Кама алдының нарат урманнарында) үсәләр. Сазлыкларның күбесе күлләрнең сазлыклануы процессында барлыкка килә. Кайбер күлләрнең һәм зур сусаклагычларның сай сулыклары су үсемлекләре: тар яфраклы жикәнбаш, гади курак, гади укъяфрак, озын комай үләнә, чөчәкле камыш, өч өлешле бака тәңкәсә, сырлы су кәбестәсә һәм башкалар белән капланган. Сөрүлек жирләрне төрле агрофитоценозлардан торучы кыр үсемлекләре били, алар составына культуралы (бөртекчеләр һәм терлек азыгы культуралары өстенлек итә) һәм күпсанлы чүп үләннәре төрләре, башлыча, бер- һәм икееллык (дарулы төтәч, көтүче сумкасы, ак онлыча, гади алабута һәм башкалар) һәм тамыр үсентеле (кыр эт эчәгесе, кыр каклавычы, кыр билчәнә һәм башкалар) үсемлекләр керә.

ҮТӘК елгасы, Көнбатыш Кама арьягында, Идел елгасының сул кушылдыгы. Озынлыгы 51,7 км, ТР чикләрендә — 15,6 км. Бассейнының майданы 582,4 км². Идел арьягы түбәнлегеннән ага. Елга башы Әлки районының Катюшино авылы читендә, урта агымы — Ульянов өлкәсә территориясендә, тамагы Спас районының Танкеевка (Тәнкәй) авылыннан 7 км көнбатыштарак. Елганың түбән агымы Ульянов өлкәсә белән Татарстан арасында табигый чик булып тора. Елганың тамак өлеше Куйбышев сусаклагычының этем сулары астында. Елга башының абсолют биеклеге 145 м, тамагыныкы — 53 м. Су жыелу майданының урманлылығы 20%. Үтәкнең 1,2 дән алып 14,5 км га кадәр озынлыктагы 7 кушылдыгы бар. Аеруча зурысы — Ясачка елгасы (уң кушылдык). Елга челтәренә тыгызлыгы 0,16 км/км². Туенуы катнаш, кар сулары исәбенә шактый күбрәк. Язгы ташу, гадәттә, март ахырында башлана. Елга ноябрь башында туңа. Елга

тамагында суының иң аз вакытындагы уртача күп-еллык чыгымы 0,17 м³/с. Язын суы каты (3–6 мг-экв/л), кышын һәм жәен бик каты (12–20 мг-экв/л). Гомуми минеральләшүе язын 100–200 мг/л, кышын һәм жәен 400–500 мг/л.

ҮТӘМӨШ елгасы, Көнбатыш Кама алдында, Олы Чирмешән елгасының уң кушылдыгы. Озынлыгы 10,3 км. Бассейнының майданы 57,9 км². Идел аръягы түбәнлегеннән, Чирмешән районы территориясендә ага. Елга башы Урманасты Үтәмеш авылыннан көнчыгыштарак, тамагы Иске Үтәмеш авылыннан 3 км көньяк-көнбатыштарак. Елга башының абсолют биеклегә 220 м, тамагыныкы — 100 м. Су жыелу майданының урманлылыгы 15%. Үтәмешнең 2,4 тән 4,8 км га кадәр озынлыктагы 2 кушылдыгы бар. Елга челтәренен тыгызлыгы 0,3 км/км². Туенуы катнаш, кар сулары исәбенә шактый күбрәк. Җир асты сулары белән туену модуле 0,1 л/с·км². Бассейнда еллык су агымының уртача күпеллык катламы 76 мм, ташу агымы катламы 70 мм. Язгы ташу, гадәттә, март ахырында башлана. Елга ноябрь башында туңа. Елга тамагында суының иң аз вакытындагы уртача күпеллык чыгымы 0,033 м³/с. Язын суы каты (6–9 мг-экв/л), кышын һәм жәен бик каты (20–40 мг-экв/л). Гомуми минеральләшүе язын 200–300 мг/л, кышын һәм жәен 500–700 мг/л.

ҮТИНКӨ СӨРКӨ (БАЙБАК) КОЛӨНИЯСЕ, табигать истәлегә. Буа районы территориясендә, элеккеге Үтинкө авылыннан төньяктарак урнашкан. 1987 елда билгеләнә. Майданы 50 га, сакланулы зонасы 50 м киңлектә. Сөркө-байбак колониясе Карлы елгасының сул кушылдыгы булган елгачык үзәненең даланган сөзәклекләрен били. ТРның Кызыл китабына кертелгән үсемлек төрләреннән язгы адонис, чәчсыман кылган, хайваннардан кыр карчыгасы, ысылдавык аккош (очып үтеп китү вакытында), тимгелле йомран очрый. Объект 100 еллык өйрәнү тарихына ия.

ҮТЛӨ ГӨМБӨ (*Tyloporus felleus*), болетачалар семьялыгындагы гөмбә. Европа, Азия һәм Төньяк Аме-



Үтлө гөмбә.

рикада таралган. ТР территориясендә июльдән сентябрьгә кадәр ылыслы һәм катнаш урманнарда берәр-

берәр очрый, нарат, каен, имән белән микориза хасил итә. Эшләпәсенен диаметры 5–10 см, яшь гөмбәнен эшләпәсе ярымтүгәрәк, соңыннан кабарынкы булып жәелә, жинелчә кызгылт төсмерле коңгырт яки зәйтүнсыман көрән. Гөмбә сабы 3–7 см биеклектә, кабарынкы, кара-көрән челтәр бизәкле аксыл сары. Йомшагы тыгыз, ак, сындырганда алулана, гөмбә исле. Споралы порошогы соргылт яки алсу-көрән. Яшь гөмбә ак гөмбәгә охшаш, әмма йомшагының нык ачы тәме һәм сабындагы коңгырт челтәрә белән аерыла. Ашарга яраксыз. Медицинада үт кудыру чарасы буларак кулланыла.

ҮЧӨЛЛӨ елгасы, Көнчыгыш Кама аръягында, Ык елгасының сул кушылдыгы. Озынлыгы 13,8 км. Бассейнының майданы 59,3 км². Азнакай районы территориясеннән ага. Елга башы Үчөлле авылыннан көнбатыштарак, тамагы Сарлы авылы янында. Елга башының абсолют биеклегә 180 м, тамагыныкы — 86 м. Су жыелу майданының урманлылыгы 15%. Елга челтәренен тыгызлыгы 0,29 км/км². Туенуы катнаш, кар сулары исәбенә шактый күбрәк. Җир асты сулары белән туену модуле 0,1 л/с·км². Язгы ташу, гадәттә, март ахырында башлана. Елга ноябрь башында туңа. Елганың түбән агымы кар эрегән чорда, язын һәм көчле яңгырлар булганда гына саклана, калган вакытта су тамагына кадәр барып житми. Язын суы каты (6–9 мг-экв/л), кышын һәм жәен бик каты (9–12 мг-экв/л). Гомуми минеральләшүе язын 400–500 мг/л, кышын һәм жәен 1000 мг/л дан күбрәк.

ҮШНӨ елгасы, Көнбатыш Кама алдында, Норма елгасының (Мишә елгасы бассейны) уң кушылдыгы. Озынлыгы 26,9 км. Бассейнының майданы 272,1 км². Елга башы урман массивында, Биектау районының Николаевка авылыннан (даими яшәүчеләр юк) 2,5 км көнбатыштарак, тамагы Питрәч районының Рус Тау Иле авылыннан 3 км көньяк-көнбатыштарак. Елга башының абсолют биеклегә 160 м, тамагыныкы — 70 м. Су жыелу майданының урманлылыгы 15%. Үшнәнәң 0,2 дән 18,3 км га кадәр озынлыктагы 12 кушылдыгы бар, иң зурсы — Ия елгасы (сул кушылдык). Елга



Үшнә елгасы.



челтәренәң тыгызлыгы 0,42 км/км². Туенуы катнаш, кар сулары исәбенә шактый күбрәк. Жир асты сулары белән туену модуле 1–3 л/с·км². Бассейнда еллык су агымының уртача күпәллык катламы 139 мм, ташу агымы катламы 130 мм. Язгы ташу, гадәттә, март ахыры — апрель башында башлана. Елга ноябрь башында туңа. Елга тамагында суының иң аз вакытындагы

уртача күпәллык чыгымы 0,08 м³/с. Язын суы йомшак (1,5–3 мг-экв/л), кышын һәм жәен каты (6–9 мг-экв/л). Гомуми минеральләшүе язын 200–300 мг/л, кышын һәм жәен 700–1000 мг/л. Су ресурслары сугару һәм балык үрчетү өчен файдаланыла. Үшнә елгасы буенда *Ленино-Кокүшкино табигый-тарихи тыюлыгы* урнашкан.



ФАЙДАЛЫ КАЗЫЛМАЛАР, жир кабыгының табигый һәм техноген минераль токымнары, химик составы һәм физик үзлекләре аларны житештерү өлкәсендә кулланырга мөмкинлек бирә. Физик халәте буенча файдалы казылмаларны каты, сыек һәм газсыманнарغا бүлэләр; килеп чыгышы буенча — утырма, магматик, контакт, метасоматик, метаморфик һәм техноген (антропоген); файдалану характеры буенча — янучан, металл булмаган, металл һәм *жир асты сулары*. Күләме, сыйфаты, ятманың урнашу шартлары һәм билгеле бер икътисади шартларга нисбәттә файдалы казылмаларның чагылмаларын һәм чыганаclarын аералар. Татарстан территориясендә файдалы казылмаларның 40 ка якын төре (20 се чыгарыла) буенча 2 мең тирәсе чыганаk ачыланган. Янучан файдалы казылмаларның 5 төре: янучан газлар, *нефть*, *янучан сланецлар*, *торф*, *казылма күмерләр*; металл булмаган файдалы казылмаларның 50 дән артык төре, шул исәптән *алевролит*, *ангидрит*, *арзилит*, *битумнар*, *гипс*, *балчык*; кыйммәтле ташларның 10 төре: *алмаз*, *малахит*, *мәрмәр оникс* һәм башкалар; металл файдалы казылмаларның якынча 30 төре, шул исәптән 3 кара металл (Fe, Mn, Cr), 10 төсле (V, Cu, Zn һәм башкалар), 4 сирәк (Sr, Zr, Ge, Cd), 3 чәчелмә һәм жирдә сирәк очраучы (Ca, Se, Cs), 5 затлы (*алтын*, *көмеш*, Pt, Pd, Ro), 2 радиоактив (U, Th) файдалы казылмалар; жир асты суларының 4 төре, янмый торган газларның 4 төре (N₂, He, Ra, CO₂) билгеләнгән. Файдалы казылмалар ачык (карьерлар) һәм ябык (шахта, скважиналар) ысуллар белән чыгарыла. Табигый халәттә яки эшкәртелгәннән соң кулланылалар.

ФАУНА, билгеле бер территориядә (акваториядә) яшәүче хайван төрләре җыелмасы. ТР фаунасы умырткалыларның 470 гән артык төрен берләштерә: балыклар (50 дән артык төр), жир-су хайваннары (11), сөйрәлүчеләр (8), кошлар (321), имезүчеләр (75–81), шулай ук *умырткасызларның* күпсанлы төрләре (иң түбән төзелешлеләр, болытсыманнар, эчәккуйшылылар, моллюсклар, буынтыгаяклылар һәм башкалар). Умырткалылар фаунасында төп 4 төркемне билгелиләр: тайга урманнарында (соры гөберле бака, үлән бакасы, тереләй тудыручы кәлтә, гади кара елан, суер, саңгырау күке, кара һәм өч

бармаклы тукран, карабүрек, чыршы чукуыры, очкалак тиен, борындык, селәүсен, поши), киң яфраклы урманнарда (буа бакасы, җизбаш, урман күгәрчене, яшел тукран, кара миләш чыпчыгы, кара уткойрык, ак муенлы чебенче, шәүлегән кош, чикләвек йоклачы, зур йоклач), далаларда (яшел гөберле бака, житез кәлтә, дала кара еланы, дала лачыны, дала торымтае, дала каракошы, кыр, болын һәм дала карчыгалары, соры көртлек, зур шөлди, сары корташар, һөдһөд, таш чыпчыгы, болын купшысы, үр куяны, байбак, тимгелле һәм зур йомраннар, дала тычканчыгы, зур кушаяк, сукуыр әрлән, соры әрлән, Эверсман әрләне, корсак, дала көзәне), су һәм су яны тирәлегендә (балыклар, тритоннар, яшел бакалар, тузбаш, саз ташбакасы, гагаралар, чомгалар, соры челән, үрдәкләр, казлар, аккошлар, акчарлаклар, крачкалар, куликлар, балыкчы карчыга, елга каракошы, саз карчыгасы, кара тилгән, соры торна, көтүче кош, кашкалак, су тавыгы, сазлык ябалагы, яр чыпчыгы, яр карлыгачы, песнок, су тургае, күктүш, су чикерткәсе, камыш чыпчыклары, чәперчек, камыш һәм имәнлек чыпчыгы, гади шолган, төн ярканатлары, сусар, чәшке, кама, кондыз, ондатра, су тычканы, кабан дунгызы, поши) яшәүчеләр. Фаунаың кушылу (яшел һәм кара тукраннар, борындык һәм йомран, шул рәвешчә башкалар янәшә яшиләр), «далалану» — көньяк дала төрләренең төньякка һәм көнчыгышка таба хәрәкәте (яшел гөберле бака, сасы бака, дала көзәне һәм башкалар урманнарға үтеп керә), синантропизация — хайваннарның (соры козгын, күк күгәрчен, соры күсе, йорт тычканы һәм башкалар) кеше янында яшәүгә яраклашуы — процессларының көчәюе бара. Шулай ук кара: *Хайваннар дөнъясы*.

ФӘЙЗҮЛЛИНА СӨЗӘКЛЕКЛӘРЭ, кара: *Гран-тау*.

«**ФӘХРҖ ЯРЫ**», ерым-сызалар системасы, табигат ыстәлеге. Питиял елгасы үзенең сулъяк яр сөзәклегендә, Яшел Үзән районының Олы Жәке авылыннан көньяк-көнчыгыштарак. 1981 елда билгеләнә. Мәйданы 15,7 га. Имән, юкә, каен һәм усак утыртмаларынан торган урман-болын биоценозы. 1970 елларда үткәрелгән мелиорация эшләре туфрак эрозиясен туктатырга мөмкинлек бирә. Объект фәнни-танып белү әһәмиятенә ия.



«Фәхри Яры»
ерым-сызалар
системасы.

ФИЗИК-ГЕОГРАФИК РАЙОН, физик-географик районлаштырууның иң түбән таксономик берәмлеге. Бертөрле геологик төзелеш, бердәй климат, бер үк типтагы туфрак, биоценозлар тезмәсе белән сыйфатлана. Татарстан территориясе Идел һәм Кама елгалары үзәннәре белән билгеле бер табигый үзәнчәлеккә ия төп 3 физик-географик өлешкә — *Идел алды*, Кама алды, Кама аръягы физик-географик районнарына бүленә. Идел алды — Иделнең уңъяк ярында, Идел буе калкулыгының төньяк-көнчыгыш өлешенә туры килә. Климаты чагыштырмача жылы һәм дымлы жәй, суык һәм уртача карлы кыш белән сыйфатлана. Нигездә, урман-дала зонасына хас кара туфрактар һәм кара соры урман туфрактары өстенлек итә. Яфрактар урманнарның (имәнлекләрнең) зур булмаган массивлары сакланган. Кама алды — Иделнең сулъяк һәм Каманың уңъяк ярында, төньяк өлешендә — ылыслы-киң яфрактар һәм көньягында — киң яфрактар урманнар үсә; кәсле-көлсу һәм соры урман туфрактары хас. Вятка елгасы үзене белән *Көнчыгыш Кама алды* һәм *Көнбатыш Кама алды* физик-географик районнарына бүленә. Көнчыгыш Кама алды — рельефы буенча жиңелчә калкулыклы тигезлектән гыйбарәт, территориягә карап, климатик күрсәткечләренә чагыштырмача кискен үзгәрешләр хас; Көнбатыш Кама алды — ТРда аеруча тыгыз ерымнар чөптәре, эрозияләнган туфрактар, салкынча һәм дымлы жәй, уртача салкын һәм карлы кыш белән сыйфатлана. Кама аръягы — Каманың уңъяк һәм Иделнең сулъяк ярында. Урман-дала зонасында урнашкан, болын-дала яки далаланган участкалар урманнар белән чиратлаша. Кара туфрактар, субүлгәрдә кара соры урман туфрактары өстенлек итә. Чишмә елгасы үзене белән 2 физик-географик районга: *Көнчыгыш Кама аръягы* һәм *Көнбатыш Кама аръягына* бүленә. Көнчыгыш Кама аръягының төп өлешен Бөгелмә ясы калкулыгы били, рельефы ТРдагы иң зур биеклекләр, кискен асимметрияле елга үзәннәренең тирән уемнары белән сыйфатлана. Төбәкнең климаты төньяк өлешендә — чагыштырмача салкын һәм аз карлы, көньягында — карлы. Көнбатыш Кама аръягы тирән булмаган елга үзәннәре, сы-

залар (ТРда иң тыгыз), ерымнар белән бүлгәләнгән уйсу тигезлектән гыйбарәт. Климаты жылы һәм аз дымлы жәй, уртача салкын һәм чагыштырмача карлы кыш белән аерылып тора. Кайвакыт «Физик-географик район» термины *географик ландшафт* синонимы буларак кулланыла.

ФИКА́РИЯ (*Ficaria*), казаякчалар семьялыгынан күпеллек үләнчел үсемлекләр ыругы. 6 төре билгеле. Евразиядә таралганнар. ТР территориясендә 1 төре — **язгы фикария** (*F. verna*) бар, берән-сәрән барлык районнарда очрый. Дымлы урманнарда, урман алан-



Язгы фикария.

нарында, куаклар арасында үсә. 15–30 см биеклектәге үсемлек. Тамыры бүлбесыман калын. Сабагы нәзек, тармаклы. Яфрактары чиратлашкан, түгәрәк-йөрәксыман, аскылары озын, өскеләре кыска саплы. Яфрак жәймәсе калын, өсте ялтыравык-яшел. Чөчәкләре алтынсу-сары, берле, сабак очында урнашканнар. Жимеше — күпчикләвекчек. Апрель–майда чөчәк ата. Жимешләре июльдә өлгәрә. Нигездә, бүлбеләреннән үрчи. Үсемлектә сапонин, С витамини, каротин бар. Халык медицинасында үләне төнәтмәсе бетчә, тире авыруларын дөвалауда, шешләргә һәм жәрәхәтләргә юдыруда кулланыла. Яңа өзелгән яфрактарын ашамлык буларак файдаланалар.

ФИЛЧЕКЛӘР (Curculionidae), үсемлекләр белән туенучы коңгызлар семьялыгы. Дөнья фаунасында 45 мең төре, БДБда — 3,5 меңнән артык, Татарстанда 150 гә якын төре билгеле. Аларның күбесе — авыл хужалыгы үсемлекләре корткычлары, бер- һәм күпеллык кузаклы культуралар, чөгендер чөчүлекләренә шактый зыян китерәләр. Гәүдәсенә озынлыгы 1,82 см га кадәр, еш кына металлсыман ялтыравыклы, башының алгы өлеше берникадәр озын көпшә булып сузылган, аның башында коңгызларга хас кимерүче авыз аппараты урнашкан. Филчекләренә күбесе — фитофаглар, ягъни чөчәкле тере үсемлекләрен төрле өлешләре белән туеналар. Гадәттә, филчекләр йомыркаларын жиргә яки үсемлек тукымасына сала-лар. Личинкалары еш кына аяксыз, С хәрәфе формасында, итчел, жырчыклы өслекле, ак яки аксыл сары, сары яки көрән төстәге баш капсуласы яхшы үсеш алган. Филчекләр туфракта яки туенучы үсемлекнең тукымаларында курчаклана. Филчекләр, гадәттә, полифаглар, кайбеләре олифаглар; мәсәлән, *Sitona* ыругыннан бүлбе филчеге кузаклы үсемлек тамырларындагы бүлбеләрдә, чөгендер филчеге (*Bothynoderes punctiventris*) кайбер алабутачалар тамырларында гына үсеш ала-лар. Күп кенә төрләре аерым бер азык белән туенуга жайлашкан, монофаг диярлек тар олигофаглар бары тик үсемлекләренә билгеле бер төрләрә һәм өлешләре белән генә туеналар. Филчек личинкаларының үсемлек яфрактарында ачык үсеше — чагыштырмача сирәк күренеш (мәсәлән, люцерна яфрагы филчегенә үсеше шундый); һәм аларда ук, корылган пәрәвезле кузыларда курчакланалар. ТРда авыл хужалыгы культураларының зарарлы корткычларына чөгендер, тукранбаш һәм бүлбе филчекләре, корткыч коңгыз, жиләк һәм бөре филчеге, алмагач чөчәге коңгызы керә. Амбар филчеге бөртекчеләр һәм бөртекчелә ашлык продуктларын зарарлый. Көрәш чаралары: агротехник — чөчү әйләнешен саклау, кырны изоляцияләү, югары шытымлы орлыкларны иртә срокларда чөчү, орлыкларны күмдәрдә иң кулай тирәнлек булдыру, чөчүлекләренә, басуларны чүп үләннәрдән саклау, туфракны иртә туңга сөрү; химик — чөчүлек орлыкларны һәм аеруча шытымнарны комплекслы агу матдәләре, шулай ук бакча, складларны инсектицидлар белән эшкәртү һәм башкалар.

ФЛОРА, нинди дә булса территориядә (акваториядә) үсүче яки үткән геологик чорларда үскән үсемлек төрләренә тарихи рәвештә барлыкка килгән жыелмасы. ТР флорасы 578 ыругка, 124 семьялыкка, 78 рәт, 8 класс һәм 5 бүлеккә караган көпшәле үсемлекләренә 1610 төрән берләштерә. Шулардан 37 төр — споралы үсемлекләр (плаунсыманнар, наратбашсыманнар), 6 — төр ачыкорлыклылар, 1567 төр — ябыкорлыклылар яки чөчәкле үсемлекләр. Төрләренә төрлелеге буенча иң зур семьялыктар: *оешма-чөчәклеләр* (236 төр), *кыяклылар* (149), *кузаклылар* (93), *роза чөчәклеләр* (91), *күрәнчәләр* (83), *әвернә чөчәклеләр* (80), *канәфер-*

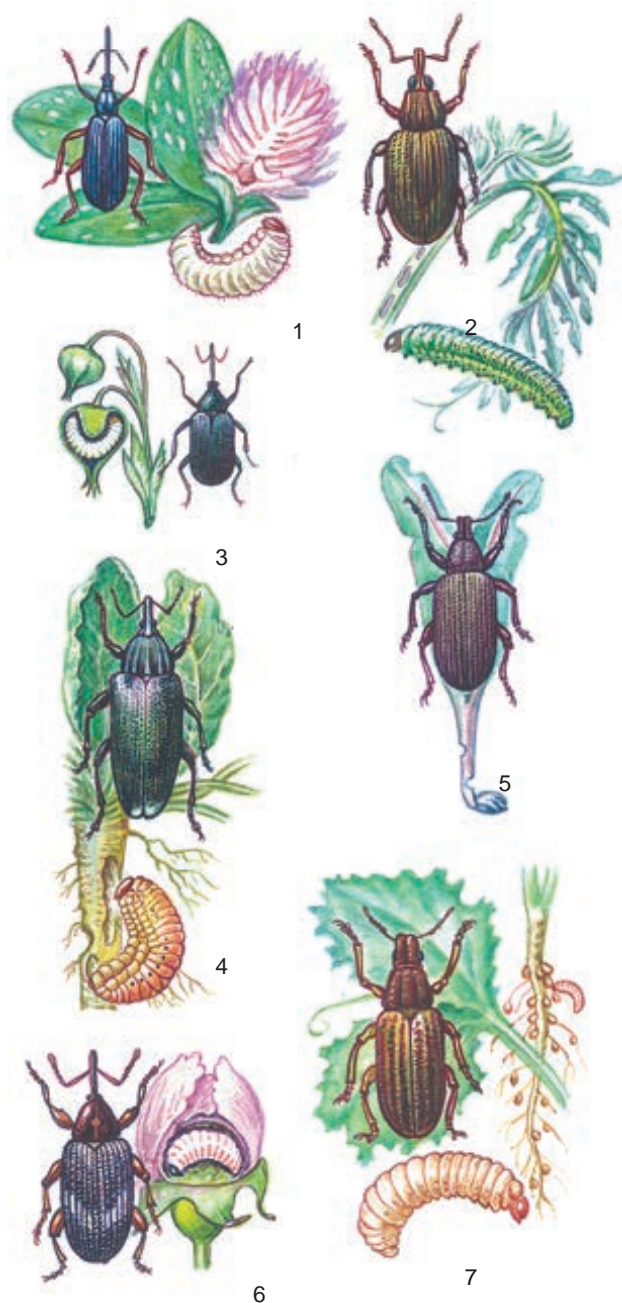

Филчекләр. 1. Орлыгашар тукранбаш филчеге; 2. Яфрак-люцерна филчеге; 3. Кура жиләге чөчәгашары; 4. Гади чөгендер филчеге; 5. Соры чөгендер филчеге; 6. Чөчәгашар алма филчеге; 7. Буйлы бүлбе филчеге .

чәләр (67), *сыражчалар* (59), *иренчәчәклеләр* (55), *чатыр чөчәклеләр* (45), *казаякчалар* һәм *алабутачалар* (якынча 39), *карабодайчалар* (35), *сәхләб-чәләр* һәм *кыярчалар* (якынча 30). Фитоценотик ярашканлык буенча ТР флорасында урман, болын, дала, сазлык, су һәм су яны, чүп үлән-кыр, рудераль төрләренә билгелеләр, алар тереклек итү тирәлегенә килгән спектрның тәшкит итәләр һәм үсемлекләр бергәлеге барлыкка китерәләр (кара: *Үсемлекләр дөньясы*).

ФОСФОРИТЛАР, кальций фосфатына бай (18% тан артык) утырма тау токымы. Геологик разведкалау хезмәтендә, составында P_2O_5 5 тән 34% ка кадәр булганда, фосфорит рудаларын еш кына фосфоритлар дип атыйлар. Чиста фосфоритның төсе ак, табигатьтә алар, гадәттә, кара яки соры, ара-тирә яшел, кызыл һәм башка төсләрдә очрыйлар. Структурасы, нигездә, күләмле, төерле, бөртексыман, текстурасы — катламлы, саркылган жыелма. Ятмалары диңгез, континенталь-диңгез һәм континенталь шартларда барлыкка

килә. Фосфоритлар коры жирдә, диңгез һәм океан төпләрендә киң таралганнар. ТРның көньяк-көнбатышында 20 дән артык фосфорит чагылмалары билгеләнгән, алар гомуми запасы 4,56 млн. т дан артык булган мезозой яшендәге 7 чыганак, шул исәптән *Сөөндөк фосфоритлар чыганагы* хасил итә. Фосфоритлар белән бергә глауконит һәм кварцлы комнар очрый. Фосфоритлар фосфорлы ашламалар житештерү өчен чимал булып тора, химия һәм металлургия сәнәгатендә кулланыла.

ХН



ХАЙВАННАР ДӨНЬЯСЫ, нинди дә булса территориядә яки акваториядә тарихи барлыкка килгән хайваннар бергәлеге жыелмасы.

Республикадагы хайваннар дөньясының составын һәм төрлеләгән ТРның ике биогеографик зона — урман һәм дала чикләрендә урнашуы, ландшафтның төрлеләге, зур елгалар һәм сусаклагычлар булу, кеше тарафыннан территориянең нык үзләштерелүе билгели. Үзенчәлекләренә берсе — төр байлыгы. Күпчелек төрләр умырткасыз хайваннарға карый. Умырткалыларның 470 кә якын төре исәпләнелә: балыклар (52 төр), жир-су хайваннары (11), сөйрәлүчеләр (8), кошлар (очып үтүчеләренә дә кертеп 321 төр), имезүчеләр (77–79 төр). ТР хайваннар дөньясының икенче бер үзенчәлеге — тереклек итү формаларының төрлеләге. Тайга урманнарына хас хайван төрләре — соры гөберле бака, үлән бакасы, тереләй тудыручы кәлтә, гади кара елан, суер, божыр, саңгырау күке, кара һәм өч бармаклы тукран, эрбетче, чыршы चुкуыры, очкалак тиен, борындык, кызыл кыр тычканы, селәүсен, поши; хайваннарның Европа киң яфраклы урман төрләре — буа бакасы, жибаш, урман күгәрчене, яшел һәм ак аркалы тукран, шәүлегән, кара миләш чыпчыгы, ак муенлы чебенче, имәнборын, зур һәм чикләвек йоклачлары, кондыз, сары муенлы тычкан; дала төрләре — яшел гөберле бака, житез кәлтә, дала кара еланы, дала, болын һәм кыр карчыгалары, балабан, дала торымтае, сары көртлек, зур шөлди, күк карга, сары каракош, һөдһөд, кыр тургае, таш чыпчыгы, үр куяны, сөркә-байбак, зур һәм тимгелле йомраннар, дала кечкенә тычканчыгы, зур кушаяк, дала чуар тычканы, сукыр тычкан, соры һәм Эверсман вак әрләне, корсак, дала көзәнә очрый. Су һәм су яны хайваннары да — балыклар, тритон, кызыл корсаклы су «үгезе», яшел бака, гади тузбаш, сазлык ташбакасы, гагара, чомгалар, ләкләксыманнар һәм казсыманнар, елга каракошы, балыкчы карчыга, соры торна, көтүче кошлар, акчарлаклар, куликларның күпчелеге, сазлык ябалагы, яр чыпчыгы, яр карлыгачы, сиртмәкойрыклар, су тургае, күктүш, камыш чыпчыклары, яр песнәге, солы чыпчыгы, имәнлек чыпчыгы, жофар, гади шолган, чәшкә, кама, ас, төн ярканатлары, су тычканы, ондатра шактый. ТР территориясенә көньяк (дала) төрләренә үтәп керүе сәбәпле, фаунаның кушылу күренеше күзәтелә. Еш кына соры һәм яшел гөберле бакалар, тереләй тудыру-

чы һәм житез кәлтәләр, божыр һәм соры көртлек, кара һәм яшел тукран, борындык һәм зур йомран, кызыл кыр тычканы һәм сары муенлы тычкан, селәүсен һәм кенә умырткасыз хайван төрләре ареалларының чикләре уза. Ареалның көньяк чигендә — дербник, божыр, шөлди, фифи, мородунка, тәлләтәвеч, саңгырау күке, чырайсыз ябалак һәм төкле аяклы ябалак, карчыгасыман ябалак, озын койрыклы соры ябалак, өч бармаклы тукран, эрбетче, кычыткан чыпчыгы, карабүрек, чичи чыпчыклар, көрән аю, селәүсен, борындык, очкалак тиен, кызыл кыр тычканы һәм башкалар; ареалның төньяк чигендә — буа һәм ашарга яраклы бакалар, сазлык ташбакасы, дала кара еланы, зур ак челән, дала каракошы, үлән бөркетә, дала лачыны, божралы күгәрчен, йорт ябалагы, күк карга, кыр тургае, колаклы керпе, соры һәм Эверсман әрләне, байбак, зур кушаяк, дала чуар тычканы, сары муенлы тычкан, корсак һәм башкалар. Синантропизация — күп кенә хайваннарның кеше янында яки үзгәртелгән ландшафтта яшәүгә яраклашу күренеше көчәя. Күпчелек төрләр яна, үзгәргән шартларда яшәп китәргә сәләтле, өчтән бере яңа шартларга яраклаша, бер өлеше (13%ка кадәр) үзләрен табигий мохиткә караганда да яхшырак хис итә (мәсәлән, соры күсе, соры карга).

Табигий сәбәпләр һәм антропоген факторлар тәэсирендә берөзлексез үзгәрәп торучы сәбәпле, хайваннарның төр составы даими кала алмый. 10–12 мең ел элек ТРның хәзерге территориясә чикләрендә «мамонтлар чоры фаунасы» юкка чыга, аерым вәкилләре Арктикада сакланган (ак төлке, сарыкүгез һәм башкалар). Соңрак промысел төрләре — кабан дунгызы, тур, сайга, тарпан һәм башкалар, 18–20 йөздә — хәзер ТРның Кызыл китабының «кара исемлегенә» кертелгән төрләр: кеш, комагай, Себер боланы, кечкенә чыелдык, кара күсе, кызыл түшле гагара, гади агач бакалары кими яки тулысынча юкка чыга. Жофар, Европа чәшкесе юкка чыгу чигендә торалар (юкка да чыккан булырга мөмкин). Бер үк вакытта аерым төр хайваннар — Себер кәжәболаны, кабан дунгызының саны торгызыла. ТР территориясенә 19 йөздә бетерелгән кондыз, Америка чәшкесе, янутсыман эт, ондатра кертелә. Элек юкка чыккан кошлар — дала каракошы, дүдәк, сиртмәкойрык яңадан очрый башлый. Иделдә сусаклагыч корылмалары төзелү нәти-

жәсендә Каспийдан Идел сельде, кара аркалы сельд, Төньяк Каспий сельде, акбалык, Каспий сөләйман балыгы, мәрсин балыклар — укборын, орчыкбалык, миногоалар керү туктала, әмма каналлар системасы аша сусаклагычларга күл чабагы, чуар балык, еланбалык, вак балык, Кара диңгез энәбалыгы, түгәрәк ташбаш, төн балыгы керә. Гади һәм чуар юанбашлар, ак амур, пелядь үрчетелә; кисәүбаш балык кертелә һәм сулыктарга жибәрелә. Фауна составының үзгәрүе шулай ук ареаллар (житез кәлтә, зур йомран, аксыл сасы көзән, имәнлек чыпчыгы, яшел нарат чыпчыгы һәм башкалар, соңрак — зур ак челән, ысылдавык аккош, божралы күгәрчен, колаклы керпе һәм башкалар) чикләренә табиғый үзгәрешләренә бәйле.

ТРда хайваннар дөньясының төр составын саклау һәм санын торгызу максатыннан *аеруча саклаулы табигать территорияләре һәм акваторияләре* челтәре булдырыла. Умырткалы һәм умырткасыз хайваннарның күп кенә төрләре ТРның Кызыл китабына кертелгән (Зиче басма, 2016).

ХАН ҮЛӘННЭ, тар яфраклы кырлыган (*Chamaenerion*), кырлыганчалар семьялыгыннан күпбеллек үләнчел үсемлекләр ыругы. 10 га яқын төре билгеле, Европа, Азия, Төньяк Америкада таралганнар. ТРда 1 төре — **тар яфраклы хан үләнә** (копор чәе) (*Ch. angustifolium*) таралган; урман буйларында, елга ярларында, чүпкә урынында, юл кырыйларында, янган урманнар урынында үсә. 60–150 см биеклектәге үсемлек, юан, шуышма тамырчалы. Сабагы туры яисә тармаклы. Яфрактары чиратлашкан, тар ланцетсыман, очлы, сеңерләре яхшы ук күренеп тора. Чәчәкләре алсу-кызыл, озын чучка жыелган. Жимеше — озын, күп орлыклы тар тартмачык (бер үсемлек 20 меңгә кадәр орлык бирә). Июнь–августта чәчәк ата. Орлыктан һәм тамыр үрентеләреннән үрчи. Яшь ботаклары һәм яфрактарында танин, С витамини, дуллау матдәләре, лайла, микроэлементлар, орлыктарында 40% ка кадәр май бар. Халык медицинасында яфрактарыннан



Тар яфраклы хан үләнә.

ясалган төнәтмә йокысызлыктан, баш авыртканда кулланыла, шулай ук ялкынсынуга каршы шифасы зур. Чәй итеп файдаланыла. Баллы үсемлек, терлек азыгы. Сөзәклекләренә ныгыта.



Гади хара.

ХАРА (*Chara*), хара сүсемнәре ыругы. Төчә һәм тозлы суларда үсүче 100 дән артык төре билгеле. Татарстан территориясендә **гади хара** (*C. vulgaris*) һәм **сасы исле хара** (*C. foetida*) очрый. Чиста сулык төпләрендә үсә, аларның таралуы суның үтә күренмәлеге бәйле. Ләмле җирдә кичә эрмәлекләр хасил итә. «Сабагы» кабыклы, 50 см га кадәр биеклектә. «Яфрактары» озын, буынлы, божралы. Хара вегетатив (вегетатив үрчү тамырчалар барлыкка килүне хәтерләтә) һәм женси юл белән үрчи. Су кошлары өчен азык. Гади хара ТРның Кызыл китабына кертелгән (2016).

ХАРИУСЛАР, пәрделәр (*Thymallus*), хариуслар семьялыгыннан балыклар ыругы. 6 төре билгеле, Европа, Төньяк Америка елгаларында таралганнар. Татарстан территориясендә бер төре — **Европа хариусы** (*T. thymallus*) очрый. Чиста һәм салкын сулы елгаларда (Кама кушылдыктары: Лубян һәм Зәйнең югары агымында, шулай ук Кече Сөлчәдә) яши. Гәү-



Европа хариусы.

дәсенә озынлыгы 50–60 см, авырлыгы яқынча 2 кг. Яшькелт-көрән төстә, ян-яктары соры, корсагы ак. Башы зур түгел. Тешләре үсеш алмаган. Сырт йөзгече, аеруча ата затларда, биек. Майлы йөзгече бар. 3–5 яшьтә женси яктан өлгерәләр. Ата затлар аналарына караганда зуррак. Уылдыгын май аенда вак ташлы сай сулыктарда чәчә. Абсолют үрчәмлелеге — 250 дән 6 мең уылдык бөртегенә кадәр. Кысласыманнар, моллюсклар, балык уылдыктары, жир өсте һәм су кандалары, коңгызлар белән туклана. Промысел әһәмияте юк. 12 ел яши. ТРның Кызыл китабына кертелгән (2016).

ХӘБРҮ КҮЛӘ, Көнбатыш Кама алдында. Вятка увалының көньяк өлешендә, Ашыт һәм Питиял елгалары бассейнының субүләрәндә, Биектау районының Каракүл авылыннан 2,2 км көнбатыштарак. Су



Тайга зонасы хайваннары. 1. Суер; 2. Озын койрыклы соры ябалак; 3. Чыршы чуқыры; 4. Өч бармаклы тукран; 5. Байгыш; 6. Божыр; 7. Саңгырау күке; 8. Эрбетче; 9. Очкалак тиен; 10. Чырайсыз ябалак; 11. Борындык; 12. Себер көзөне; 13. Гади кара елан; 14. Терелэй тудыручы кэлтэ.

Киң яфраклы урман хайваннары. 15. Урман күгәрчене; 16. Гади төн күгәрчене; 17. Ак муенлы чебенче; 18. Тавышлы зур каракош; 19. Шәүлегән; 20. Көртлек; 21. а) Миләш чыпчыгы; б) Сайрар миләш чыпчыгы; 22. Елак карчыга; 23. Тәлләтәвеч; 24. Бакыр елан; 25. Буа бакасы; 26. Жирән кыр тычканы; 27. Бакча йоклачы; 28. Бурсык; 29. Бакыр кэлтэ.



Дала һәм урман-дала хайваннары. 1. Дала каракошы; 2. Соры көртлек; 3. Гади таш чыпчыгы; 4. Зур шөлди; 5. Сары сирт-мәкойрык; 6. Сабан тургае; 7. Кыр карчыгасы; 8. Дала торымтае; 9. Һөдһөд; 10. Жир бакасы; 11. Дала көзәне; 12. Яшел гөберле бака; 13. Гади кыр тычканы; 14. Зур кушаяк; 15. Гади әрлән; 16. Тимгелле йомран; 17. Дала кара еланы.

Су һәм су тирәлегә хайваннары. 18. Саескан-шөлди; 19. Яр чыпчыгы; 20. Кара крачка; 21. Яр песнәге; 22. Су тавыгы; 23. Бүрекле карагай; 24. Саз чомгасы; 25. Саз ташбакасы; 26. Кызыл корсаклы су «үгезе»; 27. Жәен; 28. Бёрш; 29. Чөгә балык; 30. Чурган; 31. Инеш керкәсе.

өслегенәң мәйданы 0,68 га. Суының күләме якынча 7 мең м³. Озынлыгы 170 м, иң зур киңлеге 70 м. Уртача тирәнлеге якынча 1 м, иң зур тирәнлеге 1,3 м. Күл карст процесслары нәтижәсендә барлыкка килгән. Сузынقى формада. Көнбатыш яктан яры берникадәр күтәрәнке, катнаш урман белән капланган. Туенуы күбесенчә жир асты сулары исәбенә, тотрыклы. Суы гидрокарбонат-сульфат-кальцийлы типта, уртача минеральләшкән, йомшак, уртача болганчык, саргылт төстә. Ял итү урыны.

ХӘЕРБІ КҮЛӘ, Столбище күле, Көнбатыш Кама алдында. Идел елгасының югары террасасында, Лаеш районының Столбище авылында урнашкан. Су өслегенәң мәйданы 6,2 га. Суының күләме 119,3 мең м³. Озынлыгы 525 м, уртача киңлеге 125 м. Уртача тирәнлеге 2 м тирәсе, иң зур тирәнлеге 5 м. Күл карст-суффозия процесслары нәтижәсендә барлыкка килгән. 20 йөз урталарына кадәр Хәерби күле ермак аша Куян күле белән тоташкан була, соңыннан Олы Кабан



Хәерби күле.

авылы янындагы ерымның комсу-балчыксыл китерелмәләре белән акрынлап бүленә һәм йомык сулык булып кала. 16–17 йөзнең беренче яртысында Хәерби күле ярларында шул ук исемдәге йомышлы татарлар авылы (күлнең исеме шуннан) урнашкан. Туенуы тотрыклы, явым-төшемнәр һәм грунт сулары исәбенә туена. Суы жиңелчә минеральләшкән (115,2 мг/л), йомшак (5,6 мг-экв/л), азрак болганчык, саргылт төстә. ТРның табигать истәлегә (1978).

ХӘТНӘ, Көнбатыш Кама алдындагы елга, Шушма елгасының (Вятка елгасы бассейны) уң кушылдыгы. Озынлыгы 16,3 км. Бассейнының мәйданы 107,7 км². Елга башы Арча районының Акчишмә авылыннан көнбатыштарак, тамагы Балтач районы Таузар авылының көнчыгыш чигендә. Елга башының абсолют биеклегә 170 м, тамагыныкы — 90 м. Су жыелу мәйданының урманлылыгы 40%. Хәтнәнең 1,2 км дан 4,4 км га кадәр озынлыктагы 5 кушылдыгы бар. Елга челтәрәнен тыгызлыгы 0,31 км/км². Туенуы катнаш, дүрттән өч өлешә кар сулары исәбенә туры килә.

Жир асты сулары белән туену модуле 1,1–3 л/с-км². Бассейнда еллык су агымының уртача күпәллек катламы 131 мм, ташу агымы катламы 100 мм. Язгы ташу, гадәттә, апрельнең беренче ун көнлегендә башлана. Елга ноябрь башында туңа. Елга тамагында суының иң аз вакытындагы уртача күпәллек чыгымы 0,115 м³/с. Суы язын чагыштырмача каты (12–20 мг-экв/л). Гомуми минеральләшүе язын 100–200 мг/л, кышын һәм жәен 700–1000 мг/л. Елга ярлары буенча жир асты суларының чыгу урыннары бар.

ХИТРИДИОМИЦЕТЛАР, архимицетлар (Chytridiomycetes), иң түбән төзелешле микроскопик вак гөмбәләр классы. 100 гә якын төре билгеле, бөтен Жир шарында таралганнар. Татарстан территориясендә *Olpidium*, *Synchytrium*, *Cladochytrium*, *Plysoderma* һәм башка ырулар очрый. Хитридиомицетларның вегетатив гәүдәсе — мицелий, түбән үсеш алган яки шомо плазмадан тора. Күзәнәк стеналарында целлюлоза юк, скелет матдәсе сыйфатында хитин катнаша. Женессез үрчи, бу вакытта бер камчылы зооспоралы зооспорангийлар барлыкка килә. Хитридиялә гөмбәләренә күпчеләге — суусемнәр, югары төзелешле үсемлекләр паразиты, дымлылык артык булганда авыл хужалыгы культураларында авырулар (бәрәңге рагы, кәбестә, салат караягы һәм башкалар) китереп чыгаралар.

ХИЩНЕЦЛАР (Reduviidae), кандалалар семьялыгы. Гәүдәсенәң озынлыгы 4–30 мм, еш кына 10–20 мм. Кыска, калын, нык кына бөгелгән хортумчыгы бар, ул гәүдәгә орынып тормый. 3 меңгә якын төре билгеле, тропикларда киң таралганнар. Европада 14 ыругка караучы 30 лап төре бар. Татарстан территориясендә 4 төре билгеле; гадәттә, **божралы хищнец** (*Rhynocoris*



Божралы хищнец.

annulatus) еш очрый. Агачларда, үләнә, туфрак өслегендә, кайбер төрләре вак имезүчеләрнең ояларында һәм өннәрендә, корылмаларда, ташлар астында яшиләр. Ерткычлар, төрле бөжәкләр белән туеналар. Кайбер төрләре кешеләргә авырттырып тешилидәр.

ХРУЩЛАР, пластинкамыеклылар семьялыгынан үсемлекләр белән туенучы, төгәл систематик ста-

тусы булмаган коңгызлар төркеме. 5 меңгә якин төрне үз эченә алуы күп кенә асемьялыкларны берләштерә: хрущлар (Melolonthinae), шелковка (Sericinae), хрущиклар (Rutilinae), тамыр кимергечләр (Rizotroginae) һәм башкалар. БДБ илләрендә якынча 240 төре билгеле. Татарстан территориясендә **көнчыгыш май коңгызы** (*Melolonsa hippocastani*) һәм **бакча хрущы** (*Phyllopertha horticola*) киң таралган. **Болын хрущы** (*Anomalia dubia*), **жирән шелковка** (*Serica brunneae*) — ара-тирә Раифа урманьында (Яшел Үзән районы), **мәрмәр хрущ** яки июль хрущы (*Polyphylla fullo*) — «Түбән Кама» милли паркында (Алабуга һәм Тукай районнары) очрый. Гәүдәсенең озынлыгы 4–60 мм, көрән, кара яки сары төстә, кайвакыт металлсыман ялтыравыклы, төкчәләр яки тәңкәчәкләр белән капланган. Очу чорында (майдан августка кадәр) ана заглау киргә күмеләләр, йомырка (20–80) салалар, аннары үлгәләр. Личинкалары үсемлек тамырлары, чөрүче агач, черемә белән туена. Коңгызлар агач һәм куак яфрактарын, үләнчел үсемлекләргә ашы; авыл хужалыгы культураларына (аеруча *май коңгызлары*) зыян китерә. Мәрмәр хрущ ТРның Кызыл китабына кертелгән (2016). Кара: *Коңгызлар* мәкаләсендәге таблицадә 19 рәсем.

ҺАВА ДЫМЛЫЛЫГЫ, һавада су пары микъдары, һава торышын һәм климатны сыйфатлаучы билгеләргә берсе. Су пары басымы (гПа), абсолют (г/м³) һәм чагыштырма (%) дымлылык, дымлылык кытлыгы (гПа), чык ноктасы температурасы (°С) һәм башка билгеләр белән билгеләнә. ТР территориясендә су пары басымы уртача 2 гПа дан (гыйнварда) 15 гПа га кадәр (июльдә) үзгәрә, уртача еллык күрсәткече 7 гПа га якин. Һаваның чагыштырма дымлылыгы кышын уртача 80–85%, жәен 60–70%. Коры көннәр (һава дымлылыгы 30% тан ким) — 23–29, дымлы (һава дымлылыгы 80% тан ким булмаган) — 95–120 көн. ТР территориясендә һава дымлылыгының кышкы билгеләре түбән һава температурасы, шулай ук күбрәк бертөрле түшәлмә (кар капламы) өслек халәте белән бәйлә булганлыктан, акрын үзгәрә. Республика территориясендә һава дымлылыгы таралышындагы төрлелекне аеруча жәен күзәтәргә мөмкин. Зур сулыкларның (сусаглагычлар) яр бие зоналарында, аеруча су баса торган (сазлы) урыннарда, грунт сулары якин ятучы табигый иңкүлекләрдә, урман массивларында, ясалма сугарылуучы участкаларда һава дымлылыгының югары күрсәткечләре билгеләнә. Елның жылы вакытында (май–октябрь) һава дымлылыгы күп булганда, Куйбышев сусаглагычының яр бие зонасы 10–13 км га житәргә мөмкин. Яр бие тирәсендә (100 м киңлектәгә ана чиктәш коры жир полосасы) су пары басымы уртача 1–2 гПа га артыграк. Урмансыз, төрле яктан жил исүче калкулыклы урыннарда аеруча коры. Зур шәһәрләр эчендә һава дымлылыгын билгеләгәндә шактый гына фәзаи аерымлыктар туарга мөмкин. Мәсәлән, апрельдә тыныч, аяз һава булганда, Казанда 1 Май һәм Ирек мәйданында һава дымлылы-

гы Казансу елгасы тугаена чыгуы кварталларга караганда чагыштырмача 25–30% ка азрак.

ҺАВА МАССАЛАРЫ, зур күләмле, тропосфераның физик үзлекләре (температура, дымлылык һәм башкалар) буенча чагыштырмача бертөрле өлешләре, материк һәм океаннар өстендә формалаша һәм атмосфера циркуляциясе агымы тәэсирендә күчә. Формалашу районына нисбәттә арктик, уртача, тропик һәм экваториаль һава массаларын билгелиләр, алар үз чиратында диңгез һәм континенталь типларга бүленә. Температуралар чагыштырмасыннан чыгып, жылы һәм салкын һава массаларын аералар. Чик бие зоналары — атмосфера фронтлары белән бүленәләр, аларда метеорологик зурлыкларның бик еш үзгәрүе күзәтелә. Һава массалары һава торышын һәм климат режимын билгеләүдә мөһим роль уйный, ә аларның циклон эшчәнлегә процессында алмашынуы һава торышының үзгәрәп торуына китерә. ТР территориясенә арктик, уртача һәм тропик һава массаларының үзара хәрәкәте йогынты ясей, шуның өстенә уртача киңлекләргә континенталь (50% ка якин) һәм диңгез (20%) һава массалары өстенлек итә. Көзен һәм кышын күбрәк Атлантик океан диңгезләре, язын һәм жәен континенталь һава массалары үтеп керә. Диңгез һава массалары климатның кырыслыгын киметә, көзен һәм кышын температураны күтәрә, язын һәм жәен төшерә. Салкын арктик (20%) һәм жылы тропик (10%) һава массалары еш кына корылык алып килә.

ҺАВА ТЕМПЕРАТУРАСЫ, һаваның киргә якин катламы — жирдән 2 м биектәгә һәм югарырак катламнарының температурасы. ТР территориясендә һава температурасының июльдә — максимум, гыйнварда минимум еллык үзгәрешләре күзәтелә. Уртача һава температурасы июльдә — якынча +19°С, гыйнварда — якынча -14°С. Республика территориясендә уртача айлык температураның аермасы зур түгел (1,5–2°С). Уртача еллык һава температурасы 2,3°С тан (Бөгелмә шәһәре) 3,1°С ка (Казан) кадәр тәшкит итә. Соңгы 100 ел эчендә ТР территориясендә уртача һава температурасы 0,6°С ка күтәрелгән (кара: *Климат тирбәнешләре*). Температураның абсолют минимумы -47–52°С ка, абсолют максимум 37–40°С ка житә. Гыйнварда 2–5°С лы жепшетүләр булырга, июльдә температура 1–5°С ка (төнъяк-көнчыгышта 0 дан -2°С ка) кадәр төшәргә мөмкин. Һава температурасының тәүлеклек үзгәреше жәй көне аеруча ачык чагыла; тәүлеклек үзгәрешләргә максимал амплитудасы июндә (8,8–11,5°С), минималь амплитудасы гыйнварда (1,4–2,4°С) күзәтелә. Уртача тәүлеклек һава температурасының 0°С тан тотрыклы күчеше апрельнең беренче ункөнлегенә һәм октябрь ахырына туры килә. Территориягә карап, жылы чорның дәвамлылыгы (температураның тотрыклы рәвештә 0°С тан югары торы) — 198–209 көн, салкын чорның — 156–167 көн; суык булмаган чорның 106–150 көн арасында тирбәлә. Аеруча салкын көннәр арктик һа-

ва үтөп кeргeндe һәм жир өслeгeнe якын катламдагы көчлe радиацион бушану нeтижeсeндe һава температурасында тискeрe аномалия учаклары барлыкка килгeндe күзeтeлe. Көчлe салкыннар (-35°C һәм тагын да түбeнрeк) уртача 1–2, кайвакыт 5–10 көнгe кадәр (1940, 1942 елларның гыйнвары) дeвам итe. Елның салкын чорында һава температурасына кар катламы зур йогынты ясый: кышын һәм язын карлар эрегeндe ул температураны түбeн төшeрe.

ҺӨДҺӨД (Urida epos), кош; шул ук исемдeгe семьялыктан бердeнбер төр. Евразия, Африкада таралган. Татарстан территориясeндe барлык районнарда апрельдeн сентябрьгe кадәр очрый. Гeүдeсeнeң озынлыгы 30 см га кадәр, авырлыгы 68–75 г. Жeтe жирән төстe, корсагы алсу. Канат һәм койрыгы киң ак буйлы

кара. Башында очлары кара булган жирән каурыйлы зур бүрeкчeсe бар, ул куркыныч янаганда жилпeзeсыман ачыла. Томшыгы озын, нeзeк, жиңeлчe бөгeлгeн. Тeпилeрe кыска, нык, жирдe хәрeкeт итүгe жайлашкан. Еш канат кагып, акрын гына оча. Сирeклeнгeн урманнарда, урман буйларында, алан, кисeндe һәм янган урманнарда (янтыкларда), агачлар үскeн ерымнарда оялый. Оясын агач куышында, өннeрдe, йорт хужалыкларында кора. Оя кору чорында ана затларның һәм кeчкeнe кош балаларының койрыкча бизeндe тeмсeз ислe майсыман сьeкчa барлыкка килe, куркып киткeндe алар аны тышка сиптeрe. 3–12 аксыл йомырка сала. Вак умырткасызлар (бөжeклeр, аларның личинкалары, шулай ук курчаклары, үрмeкүч, кыргаяк, күбаяклылар һәм башкалар) бeлeн туклана. ТРның Кызыл китабына кeртeлгeн (2016).





Целестин. Кристаллар.



Целестин. Шомартылган кристаллар.

ЦЕЛЕСТІН (латин теленнән caelestis — сыек зәңгәр-су), сульфатлар классындагы минерал, $\text{Sr}[\text{SO}_4]$. Составында 56,4% ка кадәр SrO , CaO , BaO кушылмалары бар. Пластина яки призма тибындагы кристаллар барлыкка китерә; бөртекле, алтыкырлы һәм кабыксыман агрегатлар рәвешендә. Зәңгәр, ак, соры, алсу һәм башка төсләрдә була. Пыяласыман ялтыравыклы. Катылыгы 3–3,5, тыгызлыгы 4 г/см³. Утырма токымнарда: гипс, таш һәм калий тозларында, известьташларда һәм башкаларда; гидротермаль тамырларда, жир өстенә чыккан тау токымнары куышлыктарында очрый. Чыганаclar хасил итә. Целестин– стронций алуда төп руда. Татарстан территориясендә целестин чагылмалары Иделнең уңьяк ярындагы югары Пермь доломитларында табыла.

ЦЕОЛИТЛАР (грек теленнән *zéo* — кайнау һәм *lithós* — таш), минераллар төркеме, селтеле һәм селтеле-жир металлларының сулы алюмосиликатлары. 50 дән ар-

тык төре һәм төрчәләре билгеле. Гадәттә, ак төстә, кайвакыт үтә күренмәле, сирәк кенә кызгылт, коңгырт, яшыкелт төстә була. Катылыгы 3,5–5,5. Барлыкка килүләре буюнча вулканоген, вулканоген-утырма (аеруча сәнәгый әһәмиятлеләр) һәм утырмаларга (Татарстандагы барлык чыганаclar) бүленә. Чүпрәле районында акбур системасы токымнарында ЦНИИ-геолнеруд хезмәткәрләре тарафыннан 5 чыганаclar, шул исәптән *Татар Шатыршаны цеолитлар чыганагы* ачыла, аларның гомуми ресурслары 3 млрд м³ тан артык тәшкил итә. Цеолитлар сәнәгый һәм табигый газларны, эчәргә яраклы һәм агымсуларны чистартуда, цемент, пластмасса житештерүдә, авыл хужалыгында һәм башкаларда кулланыла. ТРда жирле цеолитларны туфракны химик мелиорацияләү өчен, терлекчелктә терлек азыгына өстәмә буларак файдаланалар.

ЦЕТРА́РИЯ (Cetraria), пармелиячәләр семьялыгынан лишайниклар ыругы. Якынча 45 төре билгеле, Төньяк һәм Көнъяк ярымшарларда таралганнар. Татарстанда бер төре — **Исландия цетрариясе** (*C. islandica*) бар, Идел-Кама саклаулыгының Раифа һәм Саралан участоклары территориясендә очрый. Комлы ачык урыннарда, коры нарат һәм каен-нарат урманнарында очрый. 5–10 см биеклектәге яфраксыман куаклы күпчеллек лишайник, туфракка яки агач кайрысына бергеп үсә, яшыкелт-коңгырт төстәге тармаклы катламалы. Аерчалы яфраклары яссы батынкы, кыска кара керфекчекле, аскы ягына төрле формадагы аксыл таплар сибелгән. Тәлинкәсыман, көрән, яссы яки жиңелчә батынкы дисклы үрчү өлеше нык кына киңәеп киткән аерчалары төбөндә барлыкка килә. Катламасы дымлы һава булганда йомшак тиречел, корыда — каты, көрән-соры. Нигездә, вегетатив юл (талло кисәкләре) белән үрчи. Цетрария– әйләнә-тирә мохитнең чисталыгын күрсәтүче үсемлек. ТРның Кызыл китабына кертелгән (2016).

ЦИКА́ДАСЫМАННАР (Cicadinea), тигезканатлылар отрядыннан бөжәкләр ассемьялыгы. Озынлыгы 3–65 мм. Арткы аяклары, гадәттә, сикерүгә жайлашкан, жыелган халәттә канатлары түбәсыман. Авыз аппараты суыручы типта. Асотряд күп кенә семьялыктарга бүленә, күпсанлы сайрар цикадалар (Cicadidae), күбекле цикадалар (Aphrophoridae), дельфацидалар

(Delphacidae), цикадкалар (Cicadellidae) семьялыклары киң таралган. 17 мең тирәсе, Европада 215 ыругка караган 660 ка якын төрө билгеле. Татарстан территориясендә якынча 200 төрө бар. Аеруча үләнчел бергәлекләрдә таралганнар. Йомыркаларын йомырка салгычы белән кискәлэгән сабакларга сала, шулай яшь ботакларны зарарлый. Үсеше — тулы булмаган әверелешле. Күпчелек төрләрәнең личинкалары ачык рәвештә үсемлекләрдә, кайвакыт туфракта (циксидалар, цикадкалар, церкопидалар) яки үзләре махсус бүлеп чыгаручы күбекләрдә (күбекле цикадалар) яши. Олы затлар һәм личинкалары түгел, ә еш кына йомыркалары кышлый. Күпчелек төрләре елына ике буын бирә. Яфрак һәм үсемлек сабагы суы белән туеналар. Кайбер цикадасыманнар авыл хужалыгы һәм урман культураларын зарарлый. Үсемлекләрдә вируслы авырулар таратырга мөмкиннәр.

торышы хас. Татарстан территориясендә циклон үзәгендә диңгез өсте тигезлегеннән китерелгән атмосфера басымы 950–970 гПа га кадәр (кышын) төшәргә мөмкин. Циклон тибындагы һава торышы елына уртача 171 көн (47%) күзәтелә, июльдә ешрак — 17 көн (55%), апрельдә сирәгрәк — 13 көн (43%). Көзге-кышкы чорда — атлантик көнбатыш һәм төньяк-көнбатыш, язын — көньяк-көнбатыш, жәен — жирле һәм көнбатыш циклоннар тәэсире өстенлек итә. Циклон кышын жылы, жәен салкын һава китерә.

ЦИКЛОПЛАР (Cyclopoida), суда яшәүче кысласыманнар классындагы отряд (башка система буенча асотряд). 250 дән артык төрө билгеле. Татарстан территориясе өчен аеруча гадәти төрләр: **Mesocyclops leuckarti**, **M. oitonoides**, **Cyclops vicinus**, **C. kolensis**, **Eucyclops serrulatus**, **Acanthocyclops vernalis** һәм башкалар. Вак кыслачыклар (1мм га кадәр) өч өлештән: баш, күкрәк һәм корсактан торучы буынтыклы

ЦИКЛОН, (грек теленнән *kyklón* — бөтерелүче, әйләнүче), атмосфера басымы чагыштырмача түбән булган өлкә, һава торышы карталарында йомык изобарлар белән күрсәтелә һәм үзәгендә латин алфавитының «Н» хәрефе белән билгеләнә; зур масштаблы, тропикларга хас булмаган, жир өслегендә үлчәмнәре горизонталь буенча 1000 нән 3000 км га кадәр, вертикаль буенча 2 дән 10 км га кадәр житүче жыллар системасына ия, Төньяк ярымшарда астан күтәрелүче һаваның гомуми хәрәкәте сәгать теле йөрешенә каршы булган халәттә кырыйлардан үзәккә таба спираль буенча басым иң түбән булган үзәккә таба хәрәкәт итүче барик-циркуляция өермә. Циклонның көнчыгыш өлешендә көньяктан — жылы, көнбатышта төньяктан салкын һава массалары күчешә өстенлек итә. Көньяк өлешендә көнчыгыштан жылы, ә көнбатыштан салкын атмосфера фронтлары белән чикләнгән жылы сектор барлыкка килә. Салкын атмосфера фронты артында циклонның «тылы» урнаша. Атмосферада циклон *антициклон* белән беррәттән барлыкка килә, үзгәрә һәм хәрәкәт итә. Циклонның уртача хәрәкәт тизлеге 30–50 км/сәг, иң зур тизлеге — 100 км/сәг кә кадәр. Еш кына циклоннар серияләп — берсе артынан берсе күчәләр. Аларда, аеруча үзәге һәм фронтлары янында, шактый күләмдәге явым-төшемнәр белән болытлы һава өстенлек итә. Жилнең тизлеге, гадәттә, 10–15 м/с, 20 м/с һәм артыграк та булырга (шторм), 30 м/с ка (давыл) житәргә мөмкин; циклон үзәгендә жыл көчсез. Циклонга тиз һәм кисәк үзгәрүчән һава



Леукарти мезициклопы.

гәүдәле; баш һәм күкрәк өлеше икесе бергә цефалоторакс барлыкка китерә. Чагыштырмача тар корсагы очында каурийлы берничә төкчәсе булган ике койрык тармагы белән тәмамлана. Циклоптар аякларының 4 пары да (5 нчесе үсеш алмаган) бер үк вакытта селтәп йөзәләр, аннары алгы антенналары ярдәмендә бер урында торалар. Ана затларның гәүдәләренән ян-ягында ике йомырка капчыгы бар. Йомыркалардан личинкалар (науплия), күп кенә үсеш стадиясен узганнан соң ул олы кыслачыкка әверелә. Циклоптар төче сулыкларның яр буендагы сайлыкларынан алып шактый тирән урыннарына кадәр очрый. Сулыкларның кибуен һәм катуын, күп кенә төрләре суда бөтенләй кислород булмавын кичерергә сәләтле.

Төньяк ярымшардагы циклон һәм ярымциклоннарда чагыштырма характеристика.

Билгеләре	Циклон	Антициклон
Үзәктәге басым	Түбән	Югары
Һава хәрәкәтенә гомуми юнәлеше	Үзәктән перифериягә таба, сәгать теле йөрешенә каршы	Перифериядән үзәккә таба, сәгать теле йөреше буенча
Һаваның вертикаль хәрәкәте	Астан өскә таба	Өстән аска таба
Һава торышының характеры	Яңгырлы, жылле	Кояшлы, жылсез

Күпчелеге — ерткычлар, вак умырткасызларга, балык уылдыкларына һәм личинкаларына һөжүм итэләр. Үсемлекләр белән туенучылары бар, сүүсемнәрнен яшел жепселләре белән тукланалар. Күбесе — балык һәм умырткасызларның паразитлары. Циклоплар балыклар өчен азык булып торалар.

ЦИКО́РИЙ, фәрештә чәчәге (*Cichorium*), оешма чәчәкләр семьялыгыннан бер-, ике- һәм күпъеллык үсемлекләр ыругы. Якынча 10 төре билгеле, Евразиядә һәм Төньяк Африкада таралганнар. Татарстан территориясендә бер төре — **гади цикорий** (*C. Intybus*), барлык районнарда очрый. Болын, алан, буш урыннарда, юл буйларында, торак пунктлар территорияләрендә үсә. 30–120 см биеклектәге күпъеллык үсемлек. Тамыры калын, үзәк, сөтчел сыекчалы. Сабагы туры, кабыргалы, кытыршы. Тамыр яны яфраклары каурыйсыман-бүленмә, яфрак таралгысына жыйналган, сабактагылары — чиратлашкан, очтагылар — бөтен читле. Чәчәкләре зәңгәр, эре, утырма кәрзиннәргә жыелган. Жимеше — бүрекчәле озынча орлыкча. Бер үсемлек 3 меңнән 25 меңгә кадәр орлык бирә (шыту сәләтен 7 елга кадәр саклый). Июль–августта чәчәк ата. Август–сентябрьдә жимеш бирә. Орлыктан үрчи. Тамырларында инулин, гликозид, органик кислоталар бар.



Гади цикорий.

Халык медицинасында төнәтмәсе гастрит, үт куыгы авырулары вакытында, аппетитны күтәрү өчен кулланыла. Декоратив, баллы үсемлек.

ЦИНАНХУ́М (*Cynanchum*), мамыкбанчалар семьялыгыннан күпъеллык үләнчел үсемлекләр ыругы.

Якынча 5 төре билгеле (башка мәгълүматлар буенча 150 төр), ургача, субтропик һәм тропик поясларда таралганнар. Татарстан территориясендә бер төре — **очлы цинанхум** (*C. acutum*) бар, Янтуган авылы (Буа районы) янында Карлы елгасы буенда очрый. Тозлырак туфракларны өстен күрә. 30–60 см биеклектәге үсемлек. Тамыры кыска. Сабагы нәзек, үрмәле. Яфраклары йомыркасыман, озын саплы, күгелжем төстә. Чәчәкләре ике женесле, ак яки алсу, куентылы яисә оч чатыр чәчәк төркемнәрендә. Жимеше бер, сирәк кенә ике табакчадан тора. Орлыклары озын бүрекчәле. Июнь–июльдә чәчәк ата. Жимешләре август–сентябрьдә өлгерә. Орлыктан һәм вегетатив юл белән (тамыр үрентеләреннән) үрчи. Халык медицинасында үләне суы эч йомшарткыч чара буларак кулланыла. Декоратив, агулы үсемлек. Баллы.



Очлы цинанхум.

ЦЙ́ННА (*Cinna*), кыяклылар семьялыгыннан күпъеллык үләнчел үсемлекләр ыругы. 3 төре билгеле, Төньяк ярымшарның ургача поясында һәм Көньяк Америка тауларында таралганнар. Татарстан территориясендә бер төре — **киң яфраклы цинна** (*C. latifolia*), Кама алдында очрый. Күлгәле ылыслы һәм катнаш урманнарда үсә. 60–130 см биеклектәге үсемлек. Тамырчасы шуышма. Сабагы туры, шома. Яфраклары киң кыяк, озын. Чәчәк төркеме — кытыршы иенке ботакчыклы жәенке себеркәч. Жимеше — бөртекчә. Июльдә чәчәк ата. Жимешләре августта өлгерә. Орлыктан һәм вегетатив юл белән (тамырчалардан) үрчи. Терлек азыгы. ТРның Кызыл китабына кертелгән (2016).

ЦМЙ́Н, кара: *Улмәсгөл*.



ЧАБА́К (*Rutilus*), карплар семьялыгынан балыклар ыругы. 7 төре билгеле, Евразиянең, Төньяк Американың төче һәм тозлырак суларында тереклек итәләр. Татарстан территориясендә бер төре — **гади чабак** (*R. rutilus*) бар. Елга, күл, сусаклагычларда яши. Өер булып йөри. Гәүдәсе биек, ян-яктан нык кысылган, озынлыгы 25–30 см, авырлыгы 200–250 г. Тәңкәсе эре. Сырты зур таплы яшыкелт төстә. Ян-яклары һәм корсагы көмешсыман. Койрык һәм сырт йөзгечләре соры, калганнары кызгылт-сары. Күзләренең төсле катлавы кызгылт-сары, башка карплардан күзенең өске өлешендәге кызыл табы белән аерыла. Яшәвенең 3–4 елында женси житлегә. Суның температурасы 10–12,5°C булганда күпләп уылдык чәчә башлый. Уылдык чәчү урыннары — 1 м га кадәр тирәнлектәге үсемлек субстратлы яр буйлары. Үрчемлелеге 1 дән 100 мең уылдык бөртөгөнә кадәр. Бөжәк личинкалары, кысласыманнар, вак моллюсклар, сүүсемнәр белән туклана. Жирле кәсәбәчелек һәм аучылык спорты объекты. Кара: *Балыклар* мәкаләсендәге рәсем.

ЧАБАКСА́Р елгасы, Көнбатыш Кама арьягында, Кече Чирмешән елгасының сул кушылдыгы. Озынлыгы 20,9 км. Бассейнының мәйданы 150,9 км². Идел арьягы түбәнлегеннән ага. Елга башы Яңа Чимиә районының Рус Чабаксары авылыннан 8 км көньяк-көнчыгыштарак, урман буенда, тамагы Чистай районының Рус Ялтаны авылыннан 4 км көнчыгыштарак. Елга башының абсолют биеклегә 150 м, тамагыныкы — 122 м. Су жыелу мәйданының урманлылыгы — 20%. Чабаксарның 0,8 дән 2,3 км га кадәр озынлыктагы 4 кушылдыгы бар. Елга челтәренең тыгызлыгы 0,18 км/км². Туенуы катнаш, күбрәк кар сулары исәбенә. Жир асты сулары белән туену модуле 0,5–1 л/с·км². Язгы ташу март ахырында башлана. Чабаксар ноябрь уртасында туңа. Язын суы чагыштырмача каты (3–6 мг-экв/л), кышын һәм жәен каты (6–9 мг-экв/л). Гомуми минеральләшүе язын 200–300 мг/л, кышын һәм жәен 500–700 мг/л.

ЧАБЫ́Р ҮЛӘНÉ (*Thymus*), иренчәчәклеләр семьялыгынан ярымкуакчыклар яки куакчыклар ыругы. 150 гә якын төре билгеле. Евразиянең уртача поясында, Төньяк Америкада таралганнар. Татарстан территориясендә 6 төре бар. **Шуышма чабыр үләне**

(*T. serpyllum*) сирәк кенә барлык районнарда, Идел һәм Камадан көньяккарак таба ешрак очрый; **Маршалл чабыр үләне** (*T. marschallianus*) — башлыча Кама арьягында. Далаланган болыннарда һәм тау битләрендә үсәләр. **Губерлин чабыр үләне** (*T. gubernensis*), **Талиев чабыр үләне** (*T. Talijevii*), **кандала чабыр үләне** (*T. cimicinus*), **башкорт чабыр үләне** (*T. bashkiriensis*) — ташлы далалар үсемлекләре. 2–25 см биеклектәге ярымкуакчыклар. Сабагы агачланучан. Яфраклары эллипссыман, вак, күбесе сапчыл. Чәчәкләре алсу шәмәхә, башча чәчәк төркемендә. Жимеше 4 цикләвекчәктән тора. Май ахырыннан сентябрьгә кадәр чәчәк аталар. Орлыктан һәм вегетатив юл белән (шуышма ботаклардан) үрчиләр. Эфир майлы үсемлекләр. Халык медицинасында үләне төнәтмәсе салкын тигәндә, ашказаны жәрәхәте, ревматизм, бабыр һәм йөрәк авырулары вакытында кулланыла. Эфир маеның төп компонентын авыртуны басу һәм дезинфекцияләү үзлегенә ия тимол тәшкит итә. Чабыр үләненең сыек экстракты «Пертуссин» препараты составына керә.



Шуышма чабыр үләне.

Яфраклары аш-су эзәрләүдә, консерв һәм ликёр-аракы сәнәгатендә тәмләткеч буларак файдаланыла. Баллы үсемлекләр.

ЧАЖ елгасы, Көнчыгыш Кама алдында, Иж елгасының уң кушылдыгы. Озынлыгы 50 км, ТР цикләрендә — 35 км. Бассейнының мәйданы 592 км². Можга калкулыгынан ага. Елга башы Удмурт Республикасы территориясендә урман массивында, тамагы Әгерже районының Мордыбай авылыннан 3,5 км көньяк-көнчыгыштарак. Елга башының абсолют биеклегә 230 м, тамагыныкы — 66 м. Су жыелу мәйданының урманлылыгы 20%. Чажның 0,3 тән 34 км га кадәр озынлыктагы 25 кушылдыгы бар, иң зурысы — Юри (сул кушылдык). Елга челтәренең тыгызлыгы 0,59 км/км². Туенуы катнаш, күбрәк кар сулары исәбенә. Жир асты



Чаж елгасы.

сулары белән туену модуле 0,3–0,5 л/с·км². Бассейнда еллык су агымының уртача күпәллек катламы 99 мм, ташу агымы катламы 81 мм. Язгы ташу апрель башында башлана. Чаж ноябрьнең беренче ун көнлегендә туңа. Елга тамагында суының иң аз вакытындагы уртача күпәллек чыгымы 0,36 м³/с. Язын суы каты (6–9 мг-экв/л), кышын һәм жәен бик каты (9–12 мг-экв/л). Гомуми минеральләшүе язын 200–300 мг/л, кышын һәм жәен 400–500 мг/л.

ЧАЛГЫЧУТ, балыкчы үләнә (*Sisymbrium*), әвернә чәчәкләр семьялыгынан бер-, ике- һәм күпәллек үләнчел үсемлекләр ыругы. Яқынча 90 төре билгеле, Төньяк яримшарның уртача поясында очрыйлар. ТР территориясендә 6 төре бар: **дару чалгычуты** (*S. officinale*), **Лёзель чалгычуты** (*S. loeselii*) — береллек чүп үләннәре. Буш урыннарда, юл буйларында, торақ йортлар тирәсендә үсәләр. **Үзгәрүчән чалгычут** (*S. polymorphum*) — ара-тирә Кама арьягында, далалы болынарда һәм сөзәкләрдә очрый. **Туры чалгычут** (*S. strictissimum*) — бик сирәк төр. 20–200 см биекләтәге үсемлекләр. Сабагы тармаклы, шома яки төкчәле. Яфраклары киселмә яки каурыйсыман те-



Лёзель чалгычуты.

ленмә. Чәчәкләре сары яки ак, чукка жыелган. Жимеше — кузакчык. Май–сентябрьдә чәчәк аталар. Орлыктан һәм тамыр үрентеләреннән үрчиләр. Орлыкларында майлар, гликозидлар, таркалганда хасил булучы тәме яндырып ала торган зәһәр исле горчица майлары, яфракларында С витамини, гликозидлар барлыкка килә. Халык медицинасында жир өсте өлешләреннән ясалган төнәтмәсе бәвел кудыру һәм какырык куптару чарасы буларак кулланыла. Тимер юл өемнәрендә, кыр читләрендә ара-тирә читтән кертгән **биек чалгычут** (*S. altissimum*) һәм **Идел бие чалгычуты** (*S. wolgensense*) очрый. Туры чалгычут ТРның Кызыл китабына кертелгән (2016).

ЧАЛЛЫ, Шукралинка елгасы, Көнчыгыш Кама арьягында, Кама елгасының сул кушылдыгы. Озынлыгы 30,8 км. Бассейнының майданы 364,3 км². Тукай районы территориясеннән ага. Елга башы Ташкичү авылында, тамагы Чаллы шәһәре территориясендә. Елга башының абсолют биеклегә 180 м, тамагыныкы — 62 м. Елганың түбән агымы Түбән Кама сусаклагычының этем сулары астында калган. Чаллының 0,2 дән 21,4 км га кадәр озынлыктагы 13 кушылдыгы бар; иң зурысы — Мәләкәс елгасы (сул кушылдык). Елга челтәренә тыгызлыгы 0,35 км/км². Туенуы катнаш, күбрәк кар сулары исәбенә. Жир асты сулары белән туену модуле 1–3 л/с·км². Бассейнда еллык су агымының уртача күпәллек катламы 105 мм, ташу агымы катламы 90 мм. Язгы ташу апрель башында башлана. Елга ноябрь уртасында туңа. Елга тамагында суының иң аз вакытындагы уртача күпәллек чыгымы 0,19 м³/с. Суы бик каты: язын 9–12 мг-экв/л, кышын һәм язын 12–20 мг-экв/л. Гомуми минеральләшүе язын 100–200 мг/л, кышын һәм жәен 500–700 мг/л.

ЧАЛЛЫ елгасы, Көнбатыш Кама арьягында, Олы Чирмешән елгасының сул кушылдыгы. Озынлыгы 28,2 км, ТР чикләрендә — 12 км. Бассейнының майданы 121,7 км². Идел арьягы түбәнлегеннән, Нурлат районында ага. Елга башы Самара өлкәсе территориясендә, тамагы Нурлат районының Иске Чаллы авылыннан 2 км көнчыгыштарак. Елга башының абсолют биеклегә 190 м, тамагыныкы — 77 м. Чаллының 0,7 дән 2,4 км га кадәр озынлыктагы 4 кушылдыгы бар. Елга челтәренә тыгызлыгы 0,23 км/км². Туенуы катнаш, күбесенчә кар сулары исәбенә. Жир асты сулары белән туену модуле 0,5–1 л/с·км². Бассейнда еллык су агымының уртача күпәллек катламы 100 мм, ташу вакытында су агымы катламы 80 мм. Язгы ташу март ахырында башлана. Елга ноябрь башында туңа. Елга тамагында суының иң аз вакытындагы уртача күпәллек чыгымы 0,09 м³/с. Суы каты: язын 9–12 мг-экв/л, кышын һәм жәен 20–40 мг-экв/л. Гомуми минеральләшүе язын 200–300 мг/л, кышын һәм жәен 500–700 мг/л.

ЧАЛЛЫ елгасы, Көнбатыш Кама арьягында, Чишмә елгасының сул кушылдыгы. Озынлыгы 21,6 км.



Чаллы елгасы. Чаллы шәһәре янында.

Бассейнның мәйданы 197 км². Идел арьягы түбәнлегеннән ага. Елга башы Яңа Чишмә районының Чаллы Башы авылыннан 3 км көньяктарак, тамагы Горшково авылыннан 3 км төньяктарак; түбәнлекләрдә Яңа Чишмә һәм Түбән Кама районнары чикләре буйлап ага. Елга башының абсолют биеклеге 120 м, тамагыныкы — 54 м. Чаллының 3,3 тән 6,8 гә кадәр озынлыктагы 6 кушылдыгы бар. Елга челтәренен тыгызлыгы 0,23 км/км². Туенуы катнаш, күбрәк кар сулары исәбенә. Жир асты сулары белән туену модуле 1–3 л/с·км². Бассейнда еллык су агымының уртача күпеллек катламы 111 мм, ташу агымы катламы 97 мм. Язгы ташу март ахырында башлана. Елга ноябрь башында туңа. Елга тамагында суының иң аз вакытындагы уртача күпеллек чыгымы 0,096 м³/с. Язын суы чагыштырмача каты (3–6 мг-экв/л), кышын һәм жәен бик каты (9–12 мг-экв/л). Гомуми минеральләшүе язын 300–400 мг/л, кышын һәм жәен 500–700 мг/л.

ЧАЛЛЫ елгасы, Көнбатыш Кама арьягында, Актай елгасының сул кушылдыгы. Озынлыгы 12,7 км. Бассейнның мәйданы 104,3 км². Идел арьягы түбәнлегеннән, Әлки районында ага. Елга башы Иске Чаллы авылыннан 6 км төньяк-көнчыгыштарак, тамагы Каргалы авылыннан 3 км көньяк-көнчыгыштарак. Елга башының абсолют биеклеге 150 м, тамагыныкы 83 м. Су жыелу мәйданының урманлылыгы 15%. Чаллының 0,5 тән 8,6 км га кадәр озынлыктагы 5 кушылдыгы бар. Елга челтәренен тыгызлыгы 0,19 км/км². Туенуы катнаш, күбесенчә кар сулары исәбенә. Жир асты сулары белән туену модуле 0,5–1 л/с·км². Бассейнда еллык су агымының уртача күпеллек катламы 111 мм, ташу агымы катламы 104 мм. Язгы ташу март ахырында башлана. Елга ноябрь уртасында туңа. Елга тамагында суының иң аз вакытындагы уртача күпеллек чыгымы 0,024 м³/с. Язын суы чагыштырмача каты (3–6 мг-экв/л), кышын һәм жәен бик каты (9–12 мг-экв/л). Гомуми минеральләшүе язын 100–200 мг/л, кышын һәм жәен 500–700 мг/л.

ЧАЛПЫ елгасы, кара: *Наратлы*.

ЧАНГАР елгасы, Идел алдында, Сөлчә елгасының (Зөя елгасы бассейны) сул кушылдыгы. Озынлыгы 14,4 км. Бассейнның мәйданы 70,6 км². Идел биеклеге калкулыгынан, Югары Осман районнан ага. Елга башы Харрино авылыннан 2 км төньяк-көнбатыштарак, тамагы Олан авылыннан 3 км төньяк-көнчыгыштарак. Елга башының абсолют биеклеге 175 м, тамагыныкы — 70 м. Су жыелу мәйданының урманлылыгы 15%. Чангарның 0,2 дән 4,2 км га кадәр озынлыктагы 9 кушылдыгы бар. Елга челтәренен тыгызлыгы 0,43 км/км². Туенуы катнаш, күбрәк кар сулары исәбенә. Жир асты сулары белән туену модуле 0,25–0,5 л/с·км². Бассейнда еллык су агымының уртача күпеллек катламы 104 мм, ташу агымы катламы 100 мм. Язгы ташу март ахырында башлана. Елга ноябрь уртасында туңа. Елга тамагында суының иң аз вакытындагы уртача күпеллек чыгымы 0,01 м³/с. Язын суы чагыштырмача каты (3–6 мг-экв/л), кышын һәм жәен каты (6–9 мг-экв/л). Гомуми минеральләшүе 200–300 мг/л, кышын һәм жәен 500–700 мг/л.

ЧАПКЫННАР (*Cicindela*), бызылдавыклар семьялыгынан коңгызлар ыругы (чапкыннарның *Cicindelinae* ассемьялыгын да билгеләләр). Гәүдәсенен озынлыгы 8–18 мм. Башка бызылдавыклардан зур күзле, киңәп киткән башлы (алгы сыртыннан тар түгел) булуы белән аерыла. Төсе өлешчә металлсыман, канат өсте еш кына сары яки ак әвернә рәвшендәге ачык бизәклә. Якынча 200 төре билгелә, нигездә, Төньяк яримшарның арид районнарында таралганнар. Россиядә 100 төре бар; Идел буенда якынча 10 төре ачыкланган. Ерткычлар. Үлән капламлы ачык кояшлы урыннарда, якты нарат урманнарында, комлы участокларда һәм башка жирләрдә яшиләр. Көндөз активлар. Олы коңгызлар тиз очалар һәм йөгәрәләр (очар алдыннан бик тиз чабып күтәреләп китәләр, исеме шуннан). Личинкалары өннәрдә яши, вак бөжәкләр, шул исәптән куркынчы корткычлар белән туеналар. Татарстан территориясендә төгәл 4 төре ачыкланган, шуның 2 се ТРның Кызыл китабына кертелгән (2016): **урман чапкыны** (*C. silvatica*), **герман чапкыны** (*C. germanica*). Кара: *Коңгызлар* мәкаләсендәге таблицада 1 рәсем.

ЧАРДАКЛЫ КҮЛӘ, Көнбатыш Кама алдында. Идел елгасының югары террасасында, Лаеш районының Травкино авылыннан 1,2 км көньяк-көнбатыштарак урнашкан. Су өслегенен мәйданы 4 га. Суының күләме якынча 50 мең м³. Озынлыгы 245 м, иң зур киңлегенә 220 м. Уртача тирәнлегенә 1,2 м, иң зур тирәнлегенә 2,5 м. Күл карст күренешләре нәтижесендә барлыкка килгән. Түгәрәк формада. Ярлары сөзәк, тәбәнәк, тал куаклары үсә. Яр биек зонасы үләннәр белән каплана бара, урыны белән сазлы. Ял иту урыны.

ЧАТ КҮЛӘ, Көнбатыш Кама алдында. Лаеш районының Столбище авылыннан 1 км көньяк-көнбатыштарак урнашкан. Су өслегенен мәйданы 1,8 га. Суының



Чардаклы күле.

күләме 12,6 мең м³. Озынлыгы 750 м, иң зур киңлеге 60 м. Уртгача тирәнлеге 0,7 м, иң зур тирәнлеге 2,5 м. Озынча формада. Ярлары сөзөк, тал куаклары үсә. Яр бую зонасында йөзмә «үлән-утрау» бар. Сулык үсем-



Чат күле.

лекләр белән каплана һәм ерым, сызалардан агып төшкән комлы-балчыклы китерелмәләр нәтижәсендә сазлана бара. Чат күле «Күл акчарлаклары колониясе» табигать истәлегенә составына керә.

ЧАТЫР ТАУ, комплекслы табигать саклаулыгы. Азнакай районы территориясендә. Сәпәй, Уразай һәм Ишкәй торак пунктлары янындагы Эстәрле һәм аның сул кушылдыгы Вәрәжде елгалары үзәненең сулъяк яр сөзөкләкләрендәге, шулай ук Чәкән авылы янындагы Ык елгасының уңъяк ярындагы 5 участкадан тора. 1999 елда оештырыла. Майданы 4149,5 га. Чатыр тау һәм Чәкән аймагын үз эченә ала. Чатыр тау (1972 елдан ТРның табигать истәлегенә) — ТРның иң биек нокталарының берсе (321,7 м). Калкулык сөзөкләкләрендә имән, кабар агачы, чикләвек куагы, өрәңге һәм миләш катыш куаклыктардан торучы яфраклы кече урманнар сакланган. Текә сөзөкләкләрне куаклар үскән кыяк-кылганлы һәм төрле үләнле-солычалы далалар били. Биредә ТРда иң зурлардан саналган сөркә-байбак колониясе урнашкан, сукыр әрлән, Эверсман әрләне, соры әрлән, дала чуары (соңгы 3 төр ТРның Кызыл китабына кертелгән) ареалының төньяк чиге уза. Чәкән аймагы (майданы 2073 га) төрле яшьтәге имән һәм наратлыктардан, карама, өрәңге һәм тәбәнәк миндаль, дала чиясе, буяу куагы, шомырт, чикләвек куагы, кошкунмас агач, гөлжимеш, тубылгы куакларынан торучы агачлыктардан тора. Саклаулык территориясендә үсемлекләрнең саклаулы төрләрәннән

Чатыр Тау.
Калкулыкның гомуми күренеше.



Чатыр Тау. Чәкән калкулыгы.

садә оносма, эре чәчәкле тәңкәяфрак, шома сабаклы сырғаташ, известь мәкәсе, йомыркасыман мәче борчагы, Лессинг кылганы, матур һәм каурый кылганнар, Исет ялмачасы, болын канәфере, дарулы шома көпшә, чөйсыман яфраклы аю табаны, жәрәфи үлән, гади дөгәнәк, биек ярмабаш печән үсә. Бөжәкләрдән спорадикус һәм йонеллюс төклетуралары, балтачы бал корты, уракчы кырмыска; кошлардан үлэт бөркетә, дала торымтае, лачын ТРның Кызыл китабына кертелгән. Саклаулык табигатьне саклау, фәнни-танып белү әһәмиятенә ия.

ЧАТЫР ЧӘЧӘКЛЕЛӘР, зонтчәчәклеләр (Umbelliferae), ике өлешле үсемлекләр семьялыгы. Күбесе бер-, ике- һәм күпъеллык үләннәр, сирәк кенә куаклар яки зур булмаган агачлар. 300 ыругка караучы 3 меңнән артык төре билгеле. Башлыча, Төньяк ярымшарның уртача поясында таралганнар. ТР территориясендә 37 ыругтан 44 төре билгеле. Бер-, ике- һәм күпъеллык үләнчел үсемлекләр. *Кыр кишере, мэкә, кишер үләне, шомалак, кишер, сельдерей* киң таралганнар. Сабагы туры, еш кына буын аралары куыш. Яфрактары гади, чиратлашкан, нык теленмә. Төпчек яфрактары юк. Чәчәкләре вак, ике женесле, катлаулы чатыр чәчәк төркемендә. Жимеше — иенке жимешлек, өлгәргәндә ике өлешкә бүленә. Чатыр чәчәклеләрнең жимешлек тышчаларында, кайвакыт үрчү органнарында эфир майлы кечкенә каналлар бар. Чатыр чәчәклеләр семьялыгында, нигездә, азык, тәмләткеч һәм эфир майлы культуралы үсемлекләр (*кишер, пастернак, сельдерей, петрушка, кориандр, энис*) шактый, кайбер төрләре дөвалау үзлегенә ия (балтырган, мэкә, курай үләне, шома көпшә, кисәр үлән һәм башкалар), азык культуралары бар (*им үләне, энис, мэкә, сәрдә, балтырган һәм башкалар*). Мэкә, энис — баллы үсемлекләр. Кискеч үлән, елан көпшәсе, пастернак — чүп үләннәр; балтырган, им үләне, *чәнчү үләне* — декоратив; *тундербаи, су балтырганы* — көчле агулы үсемлекләр. 5 төре ТРның Кызыл китабына кертелгән (2016).

ЧАЯНЧЫ ЧЕБЕННӘР (Mecoptera), бөжәкләр отряды. Пермь чорыннан ук билгеле. Гәүдәсенең озын-

лыгы 30 мм га кадәр. Башының алгы өлеше томшыксыман сузылган, очында кимерүче типтагы авыз аппараты урнашкан. Канатлары чөлтәрсыман, кара таплы, кайбер төрләрендә канатлары юкка чыккан. Корсагының арткы өлеше чайнардагы кебек күтәрелеп һәм ата затларда бүлбесыман юанаеп тора (исеме шуннан). Үсеше — тулы әверелешле. Личинкалары гусеницага охшаш, рудиментар 8 пар корсак, әмма хәрәкәтләнүче аяклары бар. Дөнья фаунасында 300 дән артык төре билгеле. Россиядә чын чайнчы чебеннәр (Panorpidae), бозлачлар (Boreidae) һәм биттаклар (Bittacidae) семьялыгынан 10 га якын төре бар. Татарстан территориясендә 2 төре — беренче ике семьялык вәкилләре очрый. Аеруча **гади чайнчы чебен** (*Panorpa communis*) таралган. Үләксәләр һәм чәчәк нектары белән туена. Парлашу вакытында ата бөжәк ана затны авыз бүлендекләре белән сыйлый. Личинкалары туфракта житлегә; ерткычлар. **Кышкы бозлач** (*Boreus westwoodi*) күбрәк мүктә яши. Үсемлек кисәкчәкләре, тере һәм үлгән буынтыга ялгышлар белән туена. Канатлары юк, арткы аяклары сикерә торган. Бөжәкләр кышның жепшек чорында да актив тереклек итәргә сәләтле.

ЧӘБЕРЧЕКЛӘР (*Anthus*), чәберчек кошлар семьялыгынан кошлар ыругы. 35 төре билгеле. Евразиядә һәм Төньяк-көнбатыш Африкада таралганнар. ТР территориясендә 5 төре бар. **Кыр чәберчеге** (*A. campestris*) — сирәк очрый торган күчмә кош. Далаланган сөзәкчәкләрдә, сирәгрәк — кырларда оя кора. **Болын чәберчеге** (*A. pratensis*) — күп санлы гадәти төр, килү-китү вакытында кырларда, болыннарда очрый, оялау чорында ара-тирә Идел алдында түмгәкле дымлы болыннарда күренә. **Урман чәберчеге** (*A. trivialis*) төрле типтагы урманнарда, күбесенчә урман буйларында һәм аланнарында, кисенделәрдә яши. **Кызыл бүксәле чәберчек** (*A. cervina*) язын һәм көзен килү-китү вакытында очрый. **Тимгелле чәберчек** (*A. hodsoni*) читтән очып келгән сирәк кош, Балтач районында билгеләнгән. Кечкенә төр. Гәүдә-

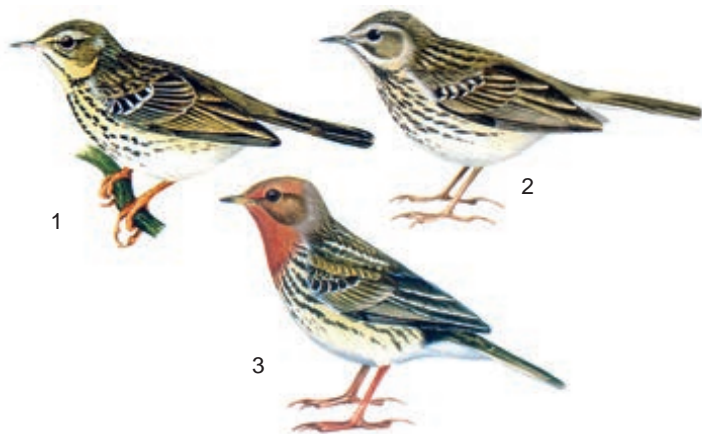

1. Урман чәберчеге; 2. Болын чәберчеге; 3. Кызыл бүксәле чәберчек.



сең озынлыгы 14–18 см, авырлыгы 17–25 г. Томшыгы очлы. Аяклары нәзек, жирдә йөгереп йөрүгә жайлашкан. Аркасында каурый капламы кара буй-буй таплы коңгырт-соры, корсак ягы кара тимгелле аксыл төстә. Койрыгы түгәрәкләнгән яки аз гына уемтылы. Арткы бармагы озын тырнаклы. Ояларын жирдә, ышык урында коралар. Апрель ахырында зәйтүнсыман-көрән төстәге тимгелле 4–5 йомырка салалар, беренче оя балалары 9–14 тәүлектән соң чыга. Июнь–июльдә икенче оя балалары чыга. Бөжәкләр, моллюсклар, суалчаннар, кайвакыт орлыклар белән тукланалар. Кышлау урынына сентябрьдә очып китәләр.

ЧӘНЧҮ УТЫ, күкбаш (*Elyngium*), чатыр чәчәклеләр семьялыгынан күп, сирәк кенә ике- яки берьяллык үләнчел үсемлекләр ыругы. Якынча 250 төре билгелә, ике ярымшарның да тропик, субтропик һәм уртача



Жәенке яфраклы чәнчү уты.

поясларында таралганнар. Татарстан территориясендә 1 төре — **жәенке яфраклы чәнчү уты** (*E. planum*) бар, Идел алдында һәм Кама аръягында очрый. Далаланган болыннарда, аланнарда, юл буйларында үсә. 20–60 см биеклектәге зәңгәрсү төстәге күпьяллык үсемлек. Үзәк тамырлы. Сабагы шома, өске өлеше тармаклы. Яфраклары куге яшел, калын, аскылары — сапчыл бармаксыман-теленмә. Чәчәкләре вак, күксел яки зәңгәр төстә, башча чәчәк төркеменә жыйналган. Жимеше — иенке жимешлек. Июль–августта чәчәк ата. Жимешләре август–сентябрьдә өлгәрә. Нигездә, орлыклардан үрчи. Жир өсте өлешләрендә сапонин, танин, флавоноидлар, эфир мае бар. Халык медицинасында үләнә төнәтмәсе какырык куштару, тынычландыру, бәвел кудыру чарасы буларак кулланыла. Декоратив үсемлек.

ЧӘҮКӘ (*Corvus monedula*), карга кошлар семьялыгындагы кошлар. Европада, Төньяк-көнбатыш Африкада, Азиядә (көнъякка таба Гималайга кадәр һәм



Чәүкә.

көнчыгышка таба Урта Себергә кадәр) таралган. Көнчыгыш Европа тигезлегендә ареалының төньяк чиге Архангельск шәһәре киңлекләренә кадәр житә. Татарстан территориясендә чәүкә иң күп таралган кошларның берсе, урман буйларында яши, еш кына торак пунктларда, тугайлы агачлыкларда оялый. Гәүдәсең озынлыгы 22–23 (кайвакыт 30 га кадәр) см, авырлыгы 150–200 г. Каурый капламы йомшак, аркасы металсыман ялтыравыклы кара, корсагы — соргылт-кара, муенында ярыммуенчак рәвешендәге аксыл буй бар. Агач куышларында, кыя ярыкларында, йорт түбәләре астында парлашып һәм колония булып оя кора. Елга бер тапкыр (апрель–майда) кара тимгелле 3–6 зәңгәрсү-яшел йомырка сала. 16 көн утыра. Оя корганнан соң, төркем булып яшиләр һәм күчмә тормыш алып баралар. Үсемлекләр һәм бөжәкләр белән туклана. Балаларын ашаткан чорда зарарлы бөжәкләргә аеруча күпләп юк итә.

ЧӘЧБАЙ, тутык үләнә (*Calamagrostis*), кыякылар семьялыгынан күпьяллык үләнчел үсемлекләр ыругы. 200 дән артык төре билгелә, ике ярымшарның да салкын һәм уртача поясларында очрыйлар. ТР территориясендә 6 төре бар. Киң таралганнары: **урман чәчбае** (*C. agudinacea*) дымсу нарат һәм катнаш урманнарда үсә, **гади чәчбай** (*C. epigeios*) — сирәкләнгән наратлыкларда, куаклар арасында, кисендәләрдә, далаланган сөзәклекләрдә. 150 см биеклектәге үсемлекләр. Шуышма тамырчалы. Сабагы туры, нык, кыгыршы. Яфрагы кыяк, каты. Башаклары бер генә чәчәкле. Себеркәч чәчәк төркемендә. Жимеше — бөртекчә. Июнь–июльдә чәчәк аталар. Жимешләре августта өлгәрә. Орлыктан һәм куакчыкларны бүлеп үрчетәләр. Зур елгаларның үзәннәрендә **ялганкамыш чәчбае** (*C. pseudophragmites*) очрый. Урман сазлыкларында, кайчакта күпләп **соргылт чәчбай** (*C. canescens*) таралып китә; жимешләре өлгереп килгәндә озын ак «чәчлә» чәчәк төркеме барлыка килә (исеме шуннан). Шулай ук сазлыкларда үсүче **билгесез чәчбай** (*C. neglecta*) һәм **камышсыман чәчбай** (*C. phragmitoides*) — сирәк үсемлекләр, ТРның Кызыл китабына кертелгәннәр (2016). Барлык төрләре

дә – тупас терлек азыгы үсемлекләре. Киптерелгән букетлар (гөлләмәләр) ясауда кулланыла.

ЧӨЧБАШЛАР (Trichocephalidae), нематодалар класыннан суалчаннар семьялыгы. Кеше һәм күп кенә вак имезүчеләрнең паразитлары. 62 төре билгеле. Бөтен жирдә таралганнар, Татарстанда кайбер урыннарда гына очрыйлар. Кешедә **Trichocephalus trichiuris** паразитлык итә. Ана затның озынлыгы 35–50, ата затның — 30–40 мм. Гәүдәсенә алгы очы жепсыман диярлек, бу паразитка организмга керүне җиңеләйтә. Юан эчәкнең тышчасына кереп, чөчбашлар кан белән туеналар. Фекалияләр белән чыккан мичкәсыман йомыркалардан тышкы тирәлектә личинкалар житлегә. Азык яки су белән йотылганнан соң, хужасы эчәклегендә йомыркалар ачылалар, личинкалары чыга һәм бер кая күчмичә бер ай эчендә женси житлегәләр. Кеше организмында чөчбашлар берничә ел яшәргә мөмкиннәр. Трихоцефалёз авыруын китереп чыгаралар.



Америка чәшкесе.

ЧӨЧСУАЛЧАННАР (Nematomorpha, яки Gordiacea), беренчел куышлы суалчаннар классы. Бөжәкләр һәм кысласыманнар паразитлары. 300 гә якын төре билгеле. Татарстан территориясендә **гади чөчсуалчан** (*Gordius aquaticus*) таралган. Гәүдәсе чөчсыман, озынлыгы 40–150 см, диаметры 1–3 мм. Көнкүрештә аны «ат чөч» дип йөртәләр. Алгы очы түгәрәкләнгән, арты (бигрәк тә ата затларда) 2 аерчалы. Эчәклегә нык кына гадиләшкән. Тышкы тирәлектә тукланмыйлар. Хужасы гәүдәсендә осмотик рәвештә туеналар. Бүлеп чыгару органнары юк. Нерв системасы һәм сизү органнарының үсеше зур түгел. Чөчсуалчаннар — аерым женселеләр. Олы затлар суда яши. Ак бау рәвешендә ябышкан миллионлаган йомырка сала. Алардан чыккан личинкалар хужасы гәүдәсенә керәләр. Чөчсуалчаннарның үсеше бер, еш кына ике арадаш хужа катнашында бара. Беренчесе, гадәттә, төрле вак су бөжәкләре (көнлекчеләр, озыбырыннарның личинкалары һәм башкалар), икенчесе — эре ерткыч бөжәкләр, аларда паразитлар тиз үсә, әмма женси житлекмиләр. Паразит, хужасы гәүдәсенә өзәлгән тышчасынан суга әләккәннән соң, женси житлегә.

ЧӨШКЕЛӘР, сусарсыманнар семьялыгына керүче ләтчәләр һәм көзәннәр ыругынан имезүчеләрнең ике төре. Гәүдәсе юка, сузынқы, очлыклары кыска, бармакларында йори, йөзү ярысы бар. Мехы куге, ялтыравыклы, көрән төстә. **Европа чәшкесе** (*Mustela lutreola*) Европада һәм Себернең көньяк-көнбатыш өлешендә тереклек итә. Сирәк, урыны белән юкка чыга баручы төр. Гәүдә озынлыгы — 45 см га, койрыгы 20 см га кадәр жита. Мехы кыска, куге. Жирән-көрән яки куге коңгырт төстәге жәнлек, асты ачыграк төстә. Сулыклар янындагы агач тамырлары төбөндә, чыбык-чабыкларда, ауган агач куышларында яши. Жир-су хайваннары, вак кимерүчеләр, балыклар бе-

лән туклана. Кичке һәм таң алды вакытларында аеруча актив. Бер яшьтә женси өлгәрә. Буазлык чоры — 40–43 көн. Бериюлы 2–3 бала китерә. 1920 еллардан саны нык кими, ТР территориясендә бу төр юкка чыккан булса кирәк. **Америка чәшкесе** (*M. vison*) беренче тапкыр 1934 елда кертелә, Олы Чирмешән һәм Кече Чирмешән тугайлыкларына жибәрелә һәм ТР сулыкларында тиз арада тарала. Гәүдәсенә озынлыгы — 54 см, койрыгы белән 70 см га кадәр. Төз, нык гәүдәле. Аяклары кыска, тиз йөгәрә, үрмәли һәм яхшы йөзә. Бөжәкләргә, бакаларга, вак кимерүчеләргә, еланнарга, ондатраларга һөжүм итә. Сиземләү яхшы үсеш алган. Ауга төннәрен чыга. Кыйммәтле мех бирүче жәнлек. «Бөрелә» «Кошачоково», «Магюшино» һәм башка жәнлек совхозларында үрчетелә.

ЧЕБЭН ГӨМБЭЛӘРЭ (*Amanita*), аманитачалар семьялыгынан гөмбәләр ыругы. Якынча 100 төре билгеле, Евразиядә, Төньяк Америка, Австралия, Африкада таралганнар. ТР территориясендә 5 төре бар: **кызыл чебен гөмбәсе** (*A. muscaria*) ешрак каен һәм нарат урманнарында, июньнән октябрьгә кадәр ялгыз гына яки зур төркемнәр хасил итеп үсә. Эшләпәсенә диаметры 20 см га кадәр, яссы-кабарынкы, ачык кызыл яки кызгылт-сары; эшләпә өсте күп санлы ак яки саргылт сөялләр белән капланган. Йомшагы ак, йомшак, исе юк. Бу гөмбәнең төнәтмәсен чебеннәргә юк итү өчен кулланьрга мөмкин (исеме шуннан). Халык медицинасында ревматизм һәм радикулитны дөвалауда файдаланалар. **Сасы чебен гөмбәсе** (*A. virosa*) ылыслы һәм катнаш дымлы урманнарда июльдән сентябрьгә кадәр үсә. Эшләпәсенә диаметры 12 см га кадәр, яшь гөмбәләрнеке — конуссыман, соңрак жәнлек, сөтчел-ак, җиңелчә ябышкак, коры булганда ялтырап тора. **Чуар чебен гөмбәсе** (*A. pantherina*) яфраклы һәм ылыслы урманнарда июльдән октябрьгә кадәр үсә. Сирәк, ялгыз һәм зур булмаган төркемнәрдә очрый. Эшләпәсенә диаметры 12 см га кадәр, жән-

ке, үзөгө киң кабарынкы, кырыйлары сырлы-сырлы. Соргылт-көрөн, зэйтүнсыман-соры, коңгырт төслөрдө. Эшлэпэсенен кабыгы ябышкак, үзөктөш эйлэнэлөрдө күпсанлы ак сөяллэр сибелгэн. Сулы экстракты инсектицид чара буларак кулланыла. **Томсык чебен гөмбөсө** (*A. тарра*) ылыслы һәм катнаш урманнарда, күбесенчә наратлыктарда, комлы жиңел туфрактарда августтан сентябрьгә кадәр үсә. Эшлэпэсенен диаметры 10 см га кадәр, жәнке-кабарынкы, үзөгөндө батынкы, лимонсыман сары яки яшыкелт-сары, эре ак яки соргылт тәңкөчөклөр белән капланган. Барлык төрлөренен дә споралы порошогы ак төстө. Гөмбө сабы ак яки сары, төбөнә таба бүлбөсыман юанап киткән, өскө өлөшө божралы. Йомшагы ак, тәмсез исле. Барлык төрлөрә дә агулы. Шулай ук кара: *Томсык гөмбө*. Кара: *Гөмбөләр* мәкаләсендөгө таблицада 17–19 рәсемнәр.

ЧЕБЕНЧЕ КОШЛАР (*Muscicapidae*), чыпчыксыманнар отрядыннан сайрар кошлар семьялыгы. 82 ыругтан 330 якын төрө билгеле, Евразия, Африка, Австралиядә таралганнар. ТРда чебенчеләр (*Ficedula*) һәм соры чебенчеләр (*Muscisora*) ыругына караучы 4 төрө бар. Күчмә кошлар. Республика территориясенен барлык жирендә очрыйлар. Урман, парк, бакча, елга тугайларында, кеше тораклары янында оялылар. Кечкенә кошлар. Барлык төрлөрә өчен каты каурыйлы төкләр белән эйлэндереп алынган киң ясси томшык хас. Ул бөжәкләрне очып барганда аулау өчен *hipoleuca*). Олы ата зат капма-каршы ачык кара-ак төстө. Ана кош һәм яшь ата кошлар тоныграк төстө. Гәүдәсенен озынлыгы 16 см, авырлыгы 15–19 г. **Ак муенлы чебенченең** (*F. albicollis*) чуар чебенчедән аермалы буларак, муенында ак божрасы (исеме шуннан) бар. **Кече чебенче** (*F. parva*) коңгырт-соры төстө, койрыгының чите буй-буй ак сызыклы. Ата кошның тамагы һәм бүксәсенен бер өлөшө аксыл-жирән. Сайравы — сызгыру. Чыбык-чабыклы булган кара урманнарда яшәүне яхшырак күрә. **Соры чебенче** (*M. striata*) — коңгырт-соры төстө, башы буй-буй кара. Агач ботагында канатлары белән кагынып вертикаль диярлек торышта утырулары буенча чебенче кошларны урманда тануы жиңел. Ояларын агач күзәсендә барлыкка килгән куышларда, йорт кәрниз-

лөрә астында коралар. Көрөн тимгелле 5–6 яшыкелт йомырка салалар. Күбесенчә бөжәкләр (шул исәптән чебеннәр белән, исеме шуннан) һәм үрмәкүчләр белән тукланалар. Кышлау урынына август–октябрьдә очып китәләр.

ЧЕЛӨН КОШЛАР (*Ardeidae*), ләкләксыманнар отрядыннан кошлар семьялыгы. 66 төрө билгеле, поляр өлкәләрдән кала бөтен Жир шарында таралганнар. Татарстан территориясендә 4 төрө бар. **Соры челән** (*A. cinerea*) республиканың барлык районнарында очрый, колонияләр булып биек агачларга оялый. Кайбер колонияләр табигать истәлегә буларак билгеләнгән (кара: *Сумка соры челән колониясе*, *Курса соры челән колониясе*). Зур кош. Биеклеге 102 см га кадәр, канат жәеме 1,5–1,75 см. Авырлыгы 2 кг га кадәр. Каурый капламы башының ян-якларындагы кара каурый учмалар белән соры-күгелжем. Башы ян-ягынан кысылган, тар, туры, озын саргылт



Соры челән.

томшыклы. Аяклары озын. Канатларын акрын гына жилпеп талгын гына оча. Очканда аяклары артка сузылган, муены S-сыман бөгелгән һәм үзәнчәлекле тавыш чыгара. Бик сак һәм тыныч кош. Төп азыгы — балык, шулай ук бөжәкләр, аларның личинкалары, бакалар, чукмарбашлар, кимерүчеләр, сөйрәлүчеләр. Сай сулыкта яки кимерүчеләр һәм йомраннарның өннәре янында корбанын көтеп озак басып тора. Яз башында, беренче кар сулары күренә башлау белән очып килә. 3–5 йомырка сала. Балаларын 50 көн давамьнда ашата. Октябрьдә очып китә. Берәм-берәм, еш кына төнлә китәләр. Көндөз туклану биотопларында жыелалар. 25 елга кадәр яши. **Зур ак челән** (*Egretta alba*) шактый зур кош, биеклеге 94–104 см, канат жәеме 130–145 см, авырлыгы 1 кг тирәсе. Ап-



Чуар чебенче: 1 – ата кош; 2 – ана кош.

ак каурый капламы, S-сыман озын муены, кара-со-ры тәпиләре, озын сары томшыгы белән аерыла. ТР территориясенә 20 йөзнең икенче яртысында читтән очып керә. Оя коручы сирәк төр. Майдан сентябрьгә кадәр очрый. Сулык ярлары буенда курак, жикән-баш әрәмәлекләрендә, таллыктарда яши, кайвакыт соры челән колонияләрендә күрергә мөмкин. Бер «туй» сезонна парлалар. **Зур күлбога** (*Botaurus stellaris*) һәм **кече күлбога** (*Ixobrychus minutus*) — оя коручы күчмә кошлар. Зур күлбоганың каурый капламы жирән-коңгырт, төсә саз камышына охшаган, төсә аркасында шуллыктан кош үсемлекләр арасында күренми дә. Биеклеге 70 см га кадәр, канат жәеме 125–135 см. Авырлыгы 1300 г га кадәр. Апрельдән майга кадәр очрый. Очып килүе һәм очып китүе вакыт аралыгы буенча озакка — беренче кар суларынан көзгә суыкларга, карлы-яңгырлы көннәргә кадәр сузыла. Оясын камышлар арасында, әрәмәлекләрдәге түмгәкләрдә кора. Ана кош беренче йомыркасын

оча башлый. Зур күлбога, кече күлбога һәм зур ак челән ТРның Кызыл китабына кертелгән (2016).

ЧЕЛТӘРКАНАТЛЫЛАР (Neuroptera), бөжәкләр отряды. Дөнья фаунасында яқынча 5 төре, Россиядә — 50 дән артык, Татарстан территориясендә *алтын-күзләр* һәм *арыслан бөжәкләр* семьялыгынан 5 төр теркәлгән. Канат жәеме 2–7 см, бик күп жепселле һәм күзәнәкле, кайвакыт ачык төстә, еш кына үтә күренмәле. Авыз аппараты кимерүче типта. Аяклары йөри торган, бары тик мантиспаларның (*Mantispa* ыругы) алгы пар очлыклары суфи чикерткәләренке кебек эләктерә торган. Корсагында церкалар һәм йомырка салгычы юк. Үсешә — тулы әверелешле. Личинкалары камподеясыманнар, чәнчеп суыручы авыз аппаратына әверелгән сузынкы казналыклы. Урта һәм арткы эчәклек арасында бүлем бар, бөжәк олыгайгач кына ул юкка чыга, шуллыктан эшкәртелеп бетмәгән азык кисәкчекләре курчактан чыкканчыга кадәр эчәклектә туплана. Олы затлары да, личинкалары да — ерткычлар. Азыкның эшкәртелүе организмнан читтә (үрмәкүчләрдәге кебек) бара, личинкалары селгәй бизләре бүлендекләре белән корбанын үтерә, аннары аның эчендәге сыек азыкны суыра. Кайбер личинкалары, төче су бадягы болытсыманнарында (*Sisyra* ыругы) паразитлык итеп, суда житлегеләр яки дымлы мүкләрдә (*Osmylus* ыругы) яшиләр, башкалары (мантиспа) үрмәкүчләренң йомырка кузыларында паразитлык итәләр. Комлы туфракта яшәүче арыслан бөжәкләр бөжәкләрне аулау өчен махсус конуссыман чокырчыклар ясыйлар. Күп кенә челтәрканатлылар бакча һәм урман корткычларын юк итәләр, мәсәлән, алтынкүз личинкалары күбесенчә гөлләләр һәм кортчалар белән тукланалар. **Матур алтынкүз** (*Chrysopa perla*) һәм **чуар аскалаф** (*Libelloides macaronius*) ТРның Кызыл китабына кертелгән (2016).

ЧЕРЕК КҮЛ, Көнбатыш Кама алдында. Яшел Үзән шәһәрәннән 2 км төньяк-көнбатыштарак урман массивында урнашкан. Су өслегенең майданы 1,18 га. Суының күләме 76 мең м³. Озынлыгы 250 м, иң зур киңлеге 70 м. Уртача тирәнлеге 4 м, иң зур тирәнлеге 6 м. Күл карст-суффозия күренешләре нәтижәсендә барлыкка килгән. Суы бик йомшак, гидрокарбонат-хлорид-кальцийлы типта. Күл нык кына сазланган.

ЧЕРЕК КҮЛ, Көнбатыш Кама алдында. Идел-Кама саклаулыгының Раифа урман участогында, Яшел Үзән районының Раифа жәнлек совхозы посёлогынан (даими яшәүчеләр юк) көнчыгыштарак урнашкан. Майданы 0,81 га. Суының күләме 28,5 мең м³. Озынлыгы 212 м, иң зур киңлеге 50 м. Иң зур тирәнлеге 5,6 м. Күл карст-суффозия күренешләре нәтижәсендә барлыкка килгән. Озынча түгәрәк формада. Атмосфера явым-төшемнәре һәм жир асты сулары белән туена. Күл нык кына ләмләнгән, аның шактый өлеше сазланган һәм йөзмә «үлән-утрау» белән капланган.

салгач ук утыра башлый, шуңа күрә бер ояда төрле зурлыктагы кош балалары була. Аларны ана һәм ата кош бергәләп ашата. 2–3 атнадан кош балалары оядан чыга, 8 атналык вакытта оча башлыйлар, аннары гайлә таркала, һәм кошлар ялгыз яшәү рәвешә алып баралар. Кече күлбога ялгызы гына оялый, сирәк кенә парсыз колонияләр хасил итәләр. Биеклеге 36 см, канат жәеме 40–58 см. Авырлыгы 136–145 г. Ата кошның аркасы, канатлары һәм башындагы бүрекчегә яшел төсмерле кара; башы һәм муены аксыл сары-ак, бүксәсе кызгылт. Ана кошның аркасы чуар бөрчәккә коңгырт, корсагы, башы һәм муены — кызгылт. Оясын кураклар арасында яки агач ботакларында кора. Ак 5–9 йомырка сала. Ата һәм ана кош икесе дә утыра. Бер айлык вакытта кош балалары



Зур күлбога.





Черек күл. Яшел Үзән шәһәре янында.

ЧЕРЁМУШКИ, ерым, геологик табигать истәлеге. Идел елгасы үзәненең уңьяк яры сөзәклегендә, Югары Ослан районының Печище авылыннан көнбатыштарак урнашкан. 1986 елда билгеләнә. Мәйданы 3 га. Ерым битләрендә (якынча 50 м озынлыкта) Пермь системасы Биармия бүлегенәң Уржум ярусы эталон киселеше ачыла, 2 (астан өскә таба) — Сулицк һәм Ишеев свиталарыннан тора. Сулицк свитасы Казан ярусының юылган аксыл-соры доломитлары өсләгендә ята. Калынлыгы 2 дән 5,85 м га кадәр булган катламлы 7 жыелмадан (балчыклы-комсу, мергельле, балчыклы, доломитлы, комсу-балчыклы һәм башкалар) тора. Ишеев свитасы 6 дан 7,5 м га кадәр калынлыктагы 6 жыелмадан («яшел балчыклар», «черёмушка», «тасмасыман мергельләр», «воробьёвка», «табаксыман комташ», «текә ерым») гыйбарәт. Уржум ярусы утырмалары остракода, филлопода, ике кабырчыклы моллюскларның палеонтологик калдыкларына, ганоидлы балыкларның тәңкәчәкләрәнә, амфибиялар һәм рептилияларнең сөякләрәнә, харофит, строматолитларга бай. Урта Идел буе территориясә өчен Уржум ярусы киселеше мөһим табигать объекты булып тора. Биредә фәнни өскүрсияләр, студентларның практикалары уза. 1950 еллар уртасында Казан университеты доценты А.К.Гусев тарафыннан тирәнтен өйрәнелә.



«Черёмушки» ерымы.

ЧЕРЕМЧЁЛ, күке төкереге (*Melandrium*), канәферчәләр семьялыгыннан күпеллык, сирәк кенә беряки икееллык үләнчел үсемлекләр ыругы. Якынча 100 төре билгеле. Бөтен Жир шарында таралганнар. ТР территориясендә бер төре — **ак черемчел** (*M. album*), республиканың һәр жирендә таралган. Болынарда, сөрүлекләрдә, чүп үләнә буларак күпеллык үлән чөчүлекләрендә, яшелчә, жиләк-жимеш бакчаларында үсә. 25–100 см биеклектәге үсемлек. Сабагы берле, туры, төкчәле. Яфраклары йомыркасыман яки озынча, тамыр янындагылары — сапчыл, сабактагылары — утырма. Чөчкәкләре ачык кызыл, күпчәчәкле ярымчатгырда. Жимеше — бер оялы күп орлыклы тартмачык. Май–августта чөчәк ата. Орлыктан үрчи. Үләнә төнәтмәсә ашказаны-эчәк чәнчүләре вакытында авыртуны басу чарасы буларак кулланыла. Декоратив, баллы үсемлек.



Ак черемчел.

ЧЕРКЁН елгасы, Идел алдында, Зоя елгасының уң кушылдыгы. Озынлыгы 12 км. Бассейнының мәйданы 41,9 км². Идел калкулыгыннан, Буа районында ага. Елга башы Зур Фролово авылыннан 6 км көнчыгыштарак, тамагы Күл Черкене авылыннан 3 км көньяк-көнбатыштарак. Елга башының абсолют биеклегә 170 м, тамагыныкы — 64 м. Су жыелу мәйданының урманлылыгы 10%. Черкенең 1 дән 3,6 км га кадәр озынлыктагы 6 кушылдыгы бар. Елга чөлтәрәнең тыгызлыгы 0,6 км/км². Туенуы катнаш, кар сулары исәбенә шактый күбрәк. Жир асты сулары белән туену модуле 1–3 л/с·км². Бассейнда еллык су агымының уртача күпеллык катламы 114 мм, ташу агымы катламы 100 мм. Язгы ташу, гадәттә, март ахырында башлана. Елга ноябрь уртасында туңа. Елга тамагында суының иң аз вакытындагы уртача күпеллык чыгымы 0,02 м³/с. Язын суы уртача каты (3–6 мг-экв/л), кышын һәм жәен каты (6–9 мг-экв/л). Гомуми минеральләшүе язын 200–300 мг/л, кышын һәм жәен 500–700 мг/л. Елгада суының гомуми күләме 1,06 млн м³ булган буа; уңьяк ярында, Зур Фролово авылы тирәсендә, православие динен тотучыларның табыну урыны — Казан Боргородица чиркәвенә караучы 2 изге чишмә бар.

ЧЕРКИЛӨР (*Simuliidae*), парканатлылар отрядынан бөжәкләр семьялыгы. Вак (2–5 мм), соры, кара, кара-зәңгәр төстәге бөжәкләр. Башы күкрәгенәң аскы өсләгенә бөгелгән. Ана затларда авыз аппараты чәнчеп-суыручы типтагы хортумчык, ата затларда шактый гына кыскарган. Якынча 1 мең төре билгеле, Россиядә 300 дән артык төре теркәлгән. Тиз агымлы тайга елгаларының үзәннәрендә черкиләр аеруча күп. ТРда канәчкәч черкиләрнең 11 төренә тасвирла-

ма бирелгән, алар арасында **Schobaueria pusilla** һәм **Eusimulium aureum** өстенлек алып тора. Черкиләрнең үсеше — тулы әверелешле. Кан суырып туйган ана затлар йомыркаларын су белән юешләнүче ташларга, су үсемлекләренең яфраклары һәм сабакларына сала яки очып барганда суга аталар. Черкиләр бер сезонда 1–3 буын бирәләр. Йомырка һәм личинка фазасында кышлылар. ТРда гомуми зарарлы бөжәкләр составында черкиләр 30 дан (августта) 55% ка кадәр (май ахыры — июнь башы) тәшкил итәләр. Черкиләрнең кешеләргә һөжүме май ахырынан сентябрь уртасына кадәр дәвам итә, пик вакыты май ахыры — июнь башына һәм июль — августның беренче яртысына туры килә. Тәүлек дәвамында шулай ук иң актив 2 вакыты: иртәнге (4–6) һәм кичке (18–21) сәгатьләрдә күзәтелә. Дымлылык чагыштырмача югары, җилсез һәм һава температурасы 10–15°C булганда көн дәвамында һөжүм итәргә мөмкиннәр. Черкиләр авырттырып каты тешлиләр. Күпләп һөжүм иткәндә кешеләрдә жирле (тәннең тешләнү урыннарында), шулай ук гомуми хәлсезләнү һәм бизгәк реакцияләре тудыра, яшь йорт хайваннары арасында үлү очраклары да бар. Черкиләр онхоцеркалар — жепсыман бөжрәли суалчаннар личинкаларының арадаш хужалары (хайван һәм кешеләрдә онхоцеркоз авыруын китереп чыгаралар), шулай ук үзенчәлекле кан паразитларын (споровикларның иң гади классы) таратучылар, йорт кошлары авырулары (гемоспориозлар) һәм түләмә, түләремә һәм башкаларны тудыручыларны механик йоктыручылар булып торалар. Кара: *Парканатлылар* мәкаләсендәге таблицادا 3 рәсем.

ЧИКЕРТКӘ ЧЫПЧЫКЛАР (*Locustella*), әрәмә чыпчыклары семьялыгынан кошлар ыругы. 7 төре билгеле, Евразиядә, Төньяк-көнбатыш Африкада таралганнар. Татарстан территориясендә 4 төре бар. **Елга чикерткә чыпчыгы** (*L. fluviatilis*) барлык районнарда очрый, **сайрар чикерткә чыпчык** (*L. luscinioides*) һәм **гади чикерткә чыпчык** (*L. naevia*) — оя коручы сирәк төрләр. **Тимгелле чикерткә чыпчык** (*L. lanceolata*) — очып кәргән сирәк төр. Сулык ярлары буенда, дымлы болыннарда, бакча һәм паркларда яшиләр. Күчмә кошлар. Гәүдәләре озынча, 14–17 см. Канатлары кыска һәм киң. Койрыклары киртләч. Томшыклары туры һәм нәзек. Каурый капламы тонык, бер генә төстә, өсте коңгырт, аскы ягы аксыл, еш кына кара чуар. Житез, хәрәкәтчән кошлар. Чикерткә чыпчыкларның сайравы чикерткәләр черелдәвен хәтерләтә (исеме шуннан). Ачык касәсыман ояларын жирдә яки биек булмаган куакларда коралар. Ак яки алсу төстәге 5–7 йомырка салалар. Вак бөжәкләр (башлыча, гөблә, шулай ук яфрак борчачыклары, цикадкалар, филчекләр һәм башкалар) һәм үрмәкүчләр белән тукланалар. Кышлау өчен август ахыры — сентябрь башында очып китәләр.

ЧИКЕРТКӘСЫМАННАР, кара: *Турыканатлылар*.

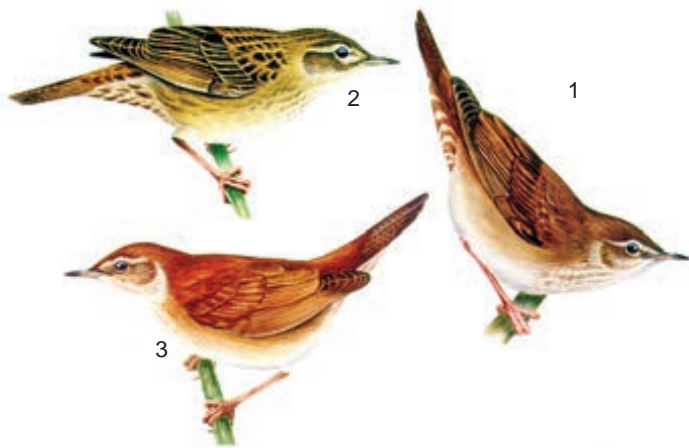

1. Елга чикерткә чыпчыгы; 2. Гади чикерткә чыпчык; 3. Сайрар чикерткә чыпчык.

ЧИКЛӘВӘК КУАГЫ, чикләвек агачы (*Corylus*), каенчалар семьялыгынан куаклар, сирәк кенә агачлар ыругы. 20 ләп төре билгеле, Евразиядә, Төньяк Америкада таралганнар. ТР территориясендә бер төре — **гади чикләвек куагы** (*C. avellana*) бар; барлык районнарда үсә. Киң яфраклы урманнарда куаклыктар хасил итә. 3–5 м биеклектәге куак. Кабыгы кызгылт-соры. Ботаклары төкчәле, ачык төстәге ясмакчыктар белән капланган. Яфраклары куге яшел, чиратлашкан, сапчыл, озынча түгәрәк, очлы башлы һәм кырыйлары тигезле-тигезсез тешчәклә. Яшь яфраклары ефәксыман төкчәле. Чәчәкләре аерым же-

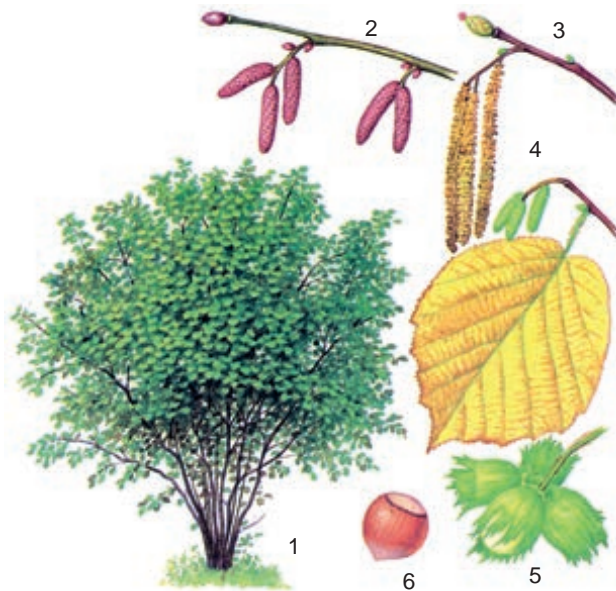

Гади чикләвек куагы: 1 — гомуми күренеше; 2 — ата чәчәк төркеме һәм вегетатив бөреләре белән кышкы ботак; 3 — чәчәк атучы ата алкалары һәм ана чәчәкләре белән язгы ботак; 4 — ата алкалары белән көзге ботак; 5 — чикләвекле жимешлек; 6 — өлгергән чикләвек.



несле, ата чәчәкләр куге, озын алкалы, ана чәчәкләр бөрә эчендә, чәчәк ату чорында алардан фэкатъ алсу төстәге жимешлек авызчыгы гына чыга. Иртә язда, яфрак ярганчы чәчәк аталар. Жимеше — бер орлыклы, шарсыман формадалы чикләвек, кыңгыраусыман тышча белән әйләндереп алынган. Жимешләре август ахыры — сентябрьдә өлгерә, тышчасыз гына жиргә коелалар. Орлыктан һәм вегетатив юл белән — тамыр үрентеләреннән һәм тамырлы ботаклардан үрчи. 4–6 елдан соң жимеш бирә башлай. Яшәү озынлыгы — 60–80 ел. Чикләвекләре тәмле һәм туклыклы, ашамлык буларак чи килеш һәм кыздырып кулланыла. Чикләвек куагының яфрак, чәчәк һәм кайрысында дуплау матдәләре, алкалоид, флавоноид, эфир мае, органик кислоталар, каротин бар. Халык медицинасында салкын тигәндә, кан тамырлары киндәйгәндә, иң нечкә кан тамырларынан кан киткәндә һәм саламәтлекне ныгыту чарасы буларак кулланыла. Чикләвекләре күп кенә урман хайваннары (тиен,



Гади чикләвек куагы.

кабан дуңгызы, тухран, тычканнар) өчен азык булып тора. Үзагачы вак эшләнмәләр, агач мичкәләр өчен кыршау ясауда файдаланыла. Тамыр системасының көчле һәм еракка жәелүе сәбәпле, чикләвек куагы сөзәкләргә, сызаларны ныгытуга сәләтле. Башка һәм паркларда декоратив үсемлек буларак, шулай ук кыр ышыклау урман полосаларында үстерелә. Баллы үсемлек. 60–80 ел үсә.

ЧИКЛӘВЕКСЫМАННАР (Cynipoidea), 4 семьялыкны берләштерүче элпәканатлылар отрядынан сабакчыл корсаклы бөжәкләр өсемьялыгы. Якынча 1900 төре билгеле. Киң таралганнар. Озынлыгы 1–5 мм, кайвакыт 25 мм га кадәр. Күпчелек төрләре үсемлекләр, сирәк кенә хайваннар (парканатлылар, жайдаклар) паразиты. Исеме икенчел-үсемлек белән тукланучы формаларынан алынган, йомырка салгычы белән яфракны кисеп йомырка салганда орылар («чикләвекчәкләр») хасил итә, алар эчендә личинкалар житлегә. Яшь затлар тишек тишеп орылардан чыгалар. Татарстан территориясендә **гади имән чикләвексыманы** (*Diplolepis quercus-follu*), **тамыр чикләвексыманы** (*Biorhiza pallida*) һәм башкалар — киң таралган төрләр. Чикләвексыманнар күпләп үрчегәндә яфраклар вакытынан алда коелырга мөмкин.

ЧИЛЧӘ елгасы, Идел алдында, Зоя елгасының сул кушылдыгы. Озынлыгы 29,2 км. Бассейнының мәйданы 237,8 км². Идел буе калкулыгынан, Буа районында ага. Елга башы Сарсаз авылынан 3,5 км көнбатыштарак, тамагы Чуаш Сарыкамышы авылынан көньяктарак. Елга башының абсолют биекlege 160 м, тамагыныкы — 70 м. Чилчәнең су жыелу мәйданында урман үсемлекләре үсми диярлек. 1,6 дан 33 км га кадәр озынлыктагы 5 кушылдыгы бар, иң зурысы — Олы Тилчә (уң кушылдык). Елга чөлтәренә тыгызлыгы 0,4 км/км². Туенуы катнаш, күбрәк кар сулары исәбенә. Жир асты сулары белән туену модуле 0,1 л/с·км². Бассейнда еллык су агымының уртача күпчелек катламы 50 мм, ташу агымы катламы 52 мм. Язгы ташу, гадәттә, март ахырында башлана. Елга ноябрь уртасында туңа. Елга тамагында суының иң аз вакытындагы уртача күпчелек чыгымы 0,015 м³/с. Язын суы чагыштырмача каты (3–6 мг-экв/л), кышын һәм жәен каты (6–9 мг-экв/л). Гомуми минеральләшүе язын 200–300 мг/л, кышын һәм жәен 400–500 мг/л.

ЧИЛЧӘ елгасы, Көнчыгыш Кама алдында, Иж елгасының сул кушылдыгы. Озынлыгы 13,7 км. Бассейнының мәйданы 37,8 км². Әгерже районы территориясеннән ага. Елга башы Шаршады һәм Иске Чыкалда авыллары арасындагы урман массивында, тамагы — Татар Чилчәсе авылынан 4 км төньяк-көнчыгыштарак. Елга башының абсолют биекlege 140 м, тамагыныкы — 62 м. Су жыелу мәйданының урманлылыгы 85%. Чилчәнең 0,3 һәм 1,2 км озынлыктагы 2 кушылдыгы бар. Елга чөлтәренә тыгызлыгы 0,4 км/км². Туенуы катнаш, күбесенчә кар сулары исәбенә. Жир асты сулары белән туену модуле 1–3 л/с·км². Язгы ташу, гадәттә, апрель башында башлана. Елга ноябрь башында туңа. Язын суы каты (6–9 мг-экв/л), кышын һәм жәен бик каты (9–12 мг-экв/л). Гомуми минеральләшүе язын 200–300 мг/л, кышын һәм жәен 400–500 мг/л.

ЧИРМӘШӘН БОЛЫННАРЫ, табигать истәлеге. Нурлат районының Биләркүл, Гәйтән, Төрнәс, Якушкино авыллары тирәсендә урнашкан. 2009 елда билгеләнә. Мәйданы 1447,63 га. Олы Чирмәшән елгасының ике як тугаендагы участокны били. Объектта төрле биотоплар: болыннар, тугай имәнлекләре, элеккеге елга юлында калган күлләр, сазлыктар бар. Территориянең яртысынан артыгын (55%) сазлык экосистемалары алып тора. Дымның житәрлек булуы озакка сузылган жәйге корылык вакытында да югары биотөрлелекне сакларга ярдәм итә. Табигать истәлегендә урман, урман-болын һәм болын ассоциацияләренә караган үләнчел үсемлекләрнең 179 төре үсә. Сирәк төрләрдән дару пәси үләнә, саз акканаты, сары төнбоек, май ландышы очрый. Территория чикләрендә кошларның 104 төре, шул исәптән шикәр камыш чыпчыгы, һинд камыш чыпчыгы, гади су чикерткәсе, сайрар су чикерткәсе, елак карчыга оя кора; ТРның

Кызыл китабына кертелгән кошлардан: колаклы ябалак, саз ябалагы, йорт ябалагы; имезүчеләрдән кулканатлылар отряды вәкилләре: буа төн ярканаты һәм су төн ярканаты очрый. Язын су баса торган болыннарда һәм тугай таллыкларында яңгыр суалчаннары һәм параяклы күбаяклылар күпләп яши. Бу туфрак шартларының уңайлы булуын раслый.

ЧИРМЕШӘН елгасы, Идел алдында, Бола елгасының (Зоя елгасы бассейны) сул кушылдыгы. Озынлыгы 32,8 км, ТР чикләрендә — 28,1 км. Бассейнының мәйданы 221 км². Идел бие калкулыгыннан ага. Елга башы һәм югары агымы Чуаш Республикасы территориясендә, берникадәр өлеше Кайбыч районнда, тамагы — Апас районының Дәүләки авылыннан 2 км көньяктарак. Елга башының абсолют биеклеге 180 м, тамагыныкы — 61 м. Чирмешәннең 0,9 дан 10,1 км га кадәр озынлыктагы 14 кушылдыгы бар, иң зурысы — Томба елгасы (уң кушылдык). Елга челтәренен



Чирмешән елгасы. Апас районы.

тыгызлыгы 0,45 км/км². Туенуы катнаш, күбрәк кар сулары исәбенә. Жир асты сулары белән туену модуле 0,1–0,25 л/с·км². Бассейнда еллык су агымының уртача күпеллек катламы 123 мм, ташу агымы катламы 100 мм. Язгы ташу март ахырында башлана. Елга ноябрь башында туңа. Елга тамагында суының иң аз вакытындагы уртача күпеллек чыгымы 0,18 м³/с. Язын суы чагыштырмача каты (3–6 мг-экв/л), кышын һәм жәен бик каты (6–9 мг-экв/л). Гомуми минеральләшүе язын 200–300 мг/л, кышын һәм жәен 700–1000 мг/л.

ЧИРМЕШӘН ТЫЮЛЫГЫ, комплекслы зоологик тыюлык. Нурлат районы территориясендә, Олы Чирмешән елгасы үзәнендә, көнчыгышта Салдакай авылыннан көнбатышта Чулпан авылына кадәр урнашкан. Мәйданы 2344 га. 2019 елда уникаль сусазлык комплексын, су һәм су тирәлеге үсемлекләрен һәм хайваннарын, шул исәптән ТРның Кызыл китабына кертелгән төрләрен саклау максаты белән оештырыла. Тыюлык территориясендә кошлардан елак карчыга, камыш чыпчыклары төрләре, саз-

лык ябалагы, колаклы ябалак (ике төре дә ТРның Кызыл китабына кертелгән, 2016) оя кора. Имезүчеләрен сирәк төрләре: буа төн ярканаты, су төн ярканаты яши. Тыюлык территориясенен Олы Чирмешән тугаенда болын сазлыгы үсемлекләре ассоциацияләре формалашкан. Калкурак урыннарда тал эрәмәлекләре һәм зур булмаган киң яфраклы урман массивлары очрый. Сирәк очраучы үләнчел үсемлекләрдән саз акканаты, дару валерианасы, май ландышы үсә.

ЧИСТА́ АЛАН, табигать истәлеге. Чүпрәле районының Шылангы һәм Мөчәли авыллары арасында урнашкан. 2008 елда билгеләнә. Мәйданы 280 га. Территория ике урман массивы арасында ята һәм Бизнә (Сура елгасы бассейны) елгасының уң кушылдыгына коючы инеш үзәне буйлап меридиональ юнәлештә сузыла. Табигать истәлеге чикләрендә урманга тоташкан, арадан берсе торфлы берничә үргә сазлык бар. Үсемлекләр дөньясын кыяклы-төрле үләнле һәм кыяклы-рудераль болыннар тәшкил итә. Флораны югары төзелешле көпшәле үсемлекләрен 72 төре хасил итә, алардан берничәсе: саз билчәне, тимгелле бармактамыр, иткызыл бармактамыр ТРның Кызыл китабына кертелгән. Сөйрәлүчеләр һәм жир-су хайваннарының 5 төре яши, шулардан кара елан ТРның Кызыл китабына кертелгән. Объект чикләрендә кошларның 16 төре оя кора, шул исәптән 2 се: болын карчыгасы (ТРның Кызыл китабына кертелгән) һәм сары корташар сирәк төрләргә керә. Табигать истәлеге территориясе су саклагыч эһәмияткә ия, аның шулай ук сирәк һәм юкка чыга баручы үсемлекләр һәм хайваннар өчен резерват буларак та эһәмияте зур.

ЧИСТА́ БОЛЫННА́Р, табигать тыюлыгы. Чистай районының төньяк-көнчыгышында урнашкан. Территориясе Куйбышев сусакалагычы яры буйлап көнбатышта Змеёво авылыннан көнчыгышта Каратаевка авылына кадәр сузыла. 2001 елда оештырыла. Мәйданы 14201,53 га. Кама һәм Шушма елгаларының сулыяк тугайларын һәм тәбәнәк тугай өсте террасаларын, шулай ук сусакалагыч акваториясендәге күп санлы утраулар системасын үз эченә ала. Тыюлыкның флорасын югары төзелешле көпшәле үсемлекләрен 320 төре тәшкил итә. Фитоценозлар урманнар һәм болыннардан тора. Түбәнгә тугай өсте елга террасалары таллыктар һәм зиреклекләр белән капланган, ком утырмаларында каен һәм усак катнаш нарат урманнары бар. Утрауларны Куйбышев сусакалагычы тулганнан сон калкып калган элеккеге Кама һәм Шушма тугайлары участкалары хасил итә; аларның күтәрәнке урыннарында кара абага һәм төрле үләнле, карама, каен һәм усак катнаш имәнлекләр сакланган. Болын үләннәре 200 гә якын төрне үз эченә ала, алар арасынан аеруча киң таралганнары: ике өйле кычыткан, дарулы кызылбаш, дарулы ишәкколак, зур бака яфрагы, гади әрем; ТРның Кызыл китабына кертелгән төрләр: дару песи борчагы, үпкә гентианасы, Себер кылыч уты, татар ка-



нариясе, эре бака яфрагы, шулай ук сакланырга тиешле кайбер сирәк төрләр: чаккыч казаяк, дару авраны, тау акбашы, дару шома көпшәсе очрый. Тугайның һәм утрауларның литораль зонасында (сайлыкларда) су һәм су тирәлегә флорасының шулай ук ТРның Кызыл китабына кертелгән вәкилләре: очлы яфраклы су кәбестәсе, тупыйк башлы су кәбестәсе һәм саклануга мохтаж башка сирәк үсемлекләр: ап-ак төнбоек һәм сары төнбоек үсә. Тыюлык территориясендә тереклек итүче жир-су хайваннарыннан аеруча киң таралганнары — буа бакасы, сөйрәлүчеләрдән — тузбаш. ТРның Кызыл китабына кертелгән амфибия һәм рептилияләрдән кызыл корсаклы су «күсесе», кара елан һәм бакыр кәлтә очрый. Тыюлык территориясендә кошларның 116 төре оя кора, 80 төре язгы-көзгә килү-китү вакытында туктый. ТРның Кызыл китабына кертелгән сирәк кошлардан елга каракошы, ысылдавык аккош, сазлык ябалагы, соры торна яши. Имезүчеләрдән үр куяны, ондатра, төлке, Америка чәшкесе, жирән кыр тычканы, гади кыр тычканы, урман тычканы киң таралган. Сирәк хайваннардан объектта кәжәболан, су-сар, дала көзәне, ас, бурсык, кондыз, янутсыман этне күрергә була. Тыюлык территориясе, яр бие һәм утрау ландшафтлары участогы буларак, генофондны һәм су-сазлык биләмәләренең биотөрлелеген саклау максатыннан зур әһәмияткә ия.

ЧИСТА́ КҮЛ, Көнбатыш Кама арьягында, Идел елгасының сулъяк ярының югары террасасында, Спас районының Өчкүл авылында урнашкан. Су өслегенең мәйданы 13,21 га. Суының күләме якинча 200 мең м³. Озынлыгы 640 м, иң зур киңлегә 380 м. Уртача тирәнлегә 1,5, иң зур тирәнлегә 4 м. Күлнең килеп чыгышы ясалма (казылма күл). Түгәрәк формада. Жир асты сулары белән тотрыклы туена. Суы гидрокарбонат-



Чиста күл. Спас районы.

хлорид-кальцийлы типта, жинелчә минеральләшкән (76 мг/л), бик йомшак (1,1 мг/л), саргылт төстә. ТРның табигать истәлегә (1978).

ЧИСТА́ КҮЛ, Көнбатыш Кама алдында, Идел елгасының сулъяк ярының югары террасасында, Лаеш



Чиста күл. Лаеш районы.

районының Чистое озеро авылыннан көнчыгыштарак. Су өслегенең мәйданы 7,8 га. Суының күләме якинча 300 мең м³. Озынлыгы 820 м, иң зур киңлегә 220 м. Уртача тирәнлегә якинча 4 м, иң зур тирәнлегә 14,2 м. Күл карст күренешләре нәтижәсендә барлыкка килгән. Катлаулы, сузынчы формада. Көнъяк яры текәрәк һәм күтәрәнке. Күбесенчә жир асты сулары белән тотрыклы туена. Суы сульфат-гидрокарбонат-кальцийлы типта, жинелчә минеральләшкән, йомшак, жинелчә үзгәрүчән зәңгәрсү төстә. Үтә күренмәлегә якинча 90 см. ТРның табигать истәлегә (1978).

ЧИШМӘ, кара: *Жир асты су чыганакалары*.

ЧИШМӘ елгасы, Кама елгасының сул кушылыгы. Озынлыгы 234,1 км, ТР чикләрендә — 206,6 км. Бассейнының мәйданы 6200 км². Елга башы һәм югары агымы Самара өлкәсендә, ТРда Лениногорск, Чирмешән, Әлмәт, Яңа Чишмә, Түбән Кама һәм Чистай районнары территориясеннән ага. Чишмә Куйбышев сусаклагычы төзелгәнче Түбән Кама районының Иске Чишмә авылыннан 14 км төньяк-көнбатыштарак Камага коя торган була, хәзергә вакытта елга юлы Яланта, Кармалы авылларыннан түбәнрәк ята һәм сусаклагычның этем сулары астында калып, Чишмә култыгы барлыкка китерә. Елга башының абсолют биеклегә 260 м, тамагыныкы — 53 м. Чишмәнең су жыелу мәйданы асимметрияле террасалашкан елга үзәннәре, ерым һәм сызалар чөлтәре белән ергаланган калкулыклы тигезлектән гыйбәрәт. Су жыелу мәйданының урманлылыгы 24%. Югары агымында үзәне V-сыман, киңлегә 0,9–1,2 км, калган озынлыгында трапеция рәвешендә, киңлегә 3–4 км. Үзәннең уңьяк сөзәклегә биек (20–55 м), урыны белән бик текә (56–60°); сул ягы сөзәк (5–10°), салмак кына жир өслегә белән тоташа. Елганың шактый озынлыгында тугай ике яклы, урыны-урыны белән чиратлаша; киңлегә югары агымында 100–300 м дан тамак өлешендә 2 км га кадәр. Елга юлы бормалы, тармакланмаган, плёс һәм сайлыктарның тигезсез чиратлашуы күзәтелә. Плёсларда елганың тирәнлегә 2–3 м, сайлыктарда 0,5–0,9 м тәшкил

итә. Плѣсларда агым тизлеге 0,1–0,2 м/с, сайлыкларда 0,4–0,8 м/с. Ярлары текә (20–45°), кечкенә куаклар үсә, су өсте сызгыгыннан биеклеге 3–4 м. Чишмәнен 0,4 тән 110 км га кадәр озынлыктагы 66 кушылдыгы бар, иң зурлары: Урдала (11,4 км), Урдала (12,7 км), Урман Чишмәсе (51,1 км), Каратай (11,4 км), Куак (30,7 км), Вәткә (17,3 км), Чумач (12,5 км), Баграж (10 км), Шөгәрчә (13,8 км), Кичү (110 км) — уң; Олы Кәминкә (17,4 км), Чөкәнеш (29,7 км), Чаллы (21,6 км), Талкыш (49 км) — сул кушылдыклар. Елга челтәрәнен тыгызлыгы 0,38 км/км². 20 йөз урталарынан су жыелу майданында көчәп киткән эрозия процесслары Чишмә озынлыгының кыскаруына һәм аның кушылдыклары санының кимүенә (74 тән 66 га кадәр) китерә.

Елга режимын күзәтүләр 28 гидрологик поста алып барылган, 1934 елдан Яңа Чишмә районының Петропавел Бистәсе авылы янында алып барыла. Елга уртача сулылыкта, күп кенә кушылдыкларының

гасы тамагына кадәр каты (6–9 мг-экв/л) һәм түбән агымында чагыштырмача каты (3–6 мг-экв/л); кышын бөтен озынлыгында бик каты (9–12 мг-экв/л). Гомуми минеральләшүе язын 200–400 мг/л, кышын һәм жәен 500–700 мг/л. Суы иң аз булган вакытта уртача болганчыкылыгы 180–230 г/м. Чишмә — ТР табиғат истәлеге (1978). Аның бассейнында табиғат истәлекләре *Чыршы һәм карагай урман культуралары, 1910–13 еллар, Асфальтит чыгышы*, Чыршылы сөркә (байбак) колониясе, *Үргәнеч ботаника тьюлыгы, Коржинский сөзәклекләре* табиғат тьюлыгы урнашкан.

ЧИЯ́ (Cerasus), розачалар семьялыгынан яфрак коючы агачсыман үсемлекләр ыругы. 150 гә якын төре билгеле. Төньяк ярымшарның уртача һәм субтропик поясларында үсәләр. Татарстан территориясендә **дала чиясе** (*C. fruticosa*) таралган. Яхшы жылынучы комлы һәм ташлы субстратларда, урман буйларында, шулай ук куаклы тау битләрендә үсә. Барлык районнарда, ешрак Иделдән Камага кадәр очрый. 50–150 см биеклектәге куак, кие ябалдашлы, ботаклары нәзек һәм сыгылмалы. Яфраклары ялтгыравыклы, вак тешчәле. Чәчәк төркеме — чатыр, 2–5 чәчәктән тора. Апрель ахыры — май башында чәчәк ата. Жимешләре августта өлгәрә, хайваннар, нигездә, кошлар белән тарала. Жимеше — 1–3 г авырлыктагы сусыл төшчә. Горизонталь тамырларның өстәмә бөреләреннән барлыкка килүче тамыр үсентесеннән үрчи. Ара-тирә **комлык чиясе** (*C. pumila*) һәм **төкчәле чия** (*C. tomentosa*) очрый. Жимеш агачы буларак **гади чия** (*C. vulgaris*) культуралаштырыла. 6–7 м биеклектәге зур булмаган агач. Кыргыз төрдә очрамый, эмма кыргызланган килеш киң таралган. Ихтимал, дала чиясе белән төче чияне гибридлаштыру нәтижәсендә барлыкка килгән. Күп кенә сортлары чыгарылган. Яңа өлгәргән һәм эшкәртелгән килеш (кайнатма, джем, шәраб, сок, компот, кондитер әйберләр) кулланыла. Жимешләре радиациягә каршы һәм тонусны күтәрү чарасына ия. Составында тимер алмага караганда да күбрәк (1–2 мг%), бу азканлылыкны кисәтүгә булышлык итә. Халык медицинасында жимешләре салкын ти-



Чишмә елгасының түбән агымы.
Яңа Чишмә районы.

суы буалар белән көйләнгән. Туенуы катнаш, өчтән ике өлеше кар сулары исәбенә. Бассейнда еллык су агымының уртача күпсәллек катламы 110–145 мм, ташу агымы катламы 60–80 мм. Язгы ташу, гадәттә, март ахырында башлана һәм апрель ахырына кадәр дәвам итә. Суының иң зур чыгымы: Лениногорск районының Иске Куак авылы янында 435 м³/с (1979), Петропавел Бистәсе авылы янында 625 м³/с (1974), 460 м³/с (1979). Жәйге челлә вакытында су биеклеге тотрыклы. Елга тамагында суының иң аз вакытындагы уртача күпсәллек чыгымы 8,8 м³/с. Жир асты сулары белән туену модуле бассейнының югары һәм урта өлешендә 5–10 л/с·км² дан түбән агымында 1 л/с·км² га кадәр. Чишмә бассейнында 0,5–1 дән 2–3 л/с га кадәр дебитлы чиймәләр күп. Елга, гадәттә, ноябрь уртасында туңа. Бозлы чор 120–150 көн дәвам итә. Кыш ахырына бозның калынлыгы 60–70 см га (максимал 110 см) житә. Грунт сулары чыккан урыннарда күлләвекләр барлыкка килә. Суы гидрокарбонат-хлорид-кальцийлы типта; язын суы елганың югары агымынан Кичү ел-



Дала чиясе. Чәчәк ату вакытында.





Дала чиясе. Жимешләр өлгөргән вакыт.

гәндә көч кергү һәм температура төшерү чарасы буларак, ашпетитны ачу, эчәкләктә эчү процессын кимәтүдә кулланыла.

ЧОКЫР КҮЛЕ, Көнчыгыш Кама арьягында. Ык елгасының ике сулъяк кушылдыгы субүләрәндә, Азнакай районының Чәкән авылыннан 6 км көньяк-көнбатыштарак урнашкан. Су өслегенә майданы 1,12 га. Суының күләме яқынча 11 мең м³. Озынлыгы 190 м, иң зур киңлегә 75 м. Уртача тирәнлегә яқынча 1 м, иң зур тирәнлегә 2,5 м. Күл карст күренешләре нәтижәсендә барлыкка килгән. Озынча формада. Туенуы атмосфера явым-төшемнәре һәм грунт сулары исәбенә. Суы гидрокарбонат-хлорид-кальцийлы типта, жиңелчә минеральләшкән, йомшак. Үтә күрәнмәләлеге 55 см.

ЧОМГА КОШЛАР (Podicipedidae), чомгасыманнар отрядыннан су кошлары семьялыгы. Яқынча 20 төре билгеле. Арктика һәм Антрактидадан кала бөтен Жир шарында диярлек таралганнар. Татарстан территориясендә чомга кошлар семьялыгы 5 төрне берләштерүчә чомгалар (Podiceps) ыругы белән бирелгән. **Зур чомга** (Podiceps cristatus) һәм **кара муенлы чомга** (P. nigricollis) зур сусаклагычларның сай урыннарында һәм балыкчылык хужалыкларының су үсемлекләренә бай буаларында, **соры яңаклы чом-**



Зур чомга.

га (P. griseigena) зур һәм уртача елгаларның тугайларында, **кызыл муенлы чомга** (P. auritus), нигездә, үлән белән капланган зур булмаган агымсыз сулыкларда очрый. Оя коручы күчмә кошлар. Итеннән тәмсез балык исе килә. Гәүдәсенә озынлыгы 30–50 см, авырлыгы 200–1500 г, аз гына жәенкә, өсте кара төстә, аскы ягы — көмешсыман-ак. Каурый капламы тыгыз, су үткәргәнү үзлегенә ия. Канатлары тар һәм кыска, койрыгы житлекмәгән. Аяклары көчле, гәүдәсенә арткы очындарак, бу аңа яхшы йөзәргә һәм чумарга мөмкинлек бирә, әмма жирдә авырлык белән генә йөриләр. Аягындагы 3 бармагы алга, 4 нчесе артка караган. Һәрбер бармагы йөзү әлпәсе белән уратып алынган. Томшыгы очлы, безсыман. Туй чорында күпчелек төрләре яка һәм бүрекчәләр сыйфатында бизәүчә каурыйларга ия. Аерып парлар булып оялылар. Оялары сай сулыкларда яки йөзмә. Бизәсез 3–6 аксыл-яшыкелт йомырка салалар. Су умырткасызлары, балык, су үсемлекләре белән тукланалар. Кышлау урынына август ахыры — сентябрь башында очып китәләр. Кызыл муенлы чомга, соры яңаклы чомга ТРның Кызыл китабына кертелгән (2016).

ЧОРМАВЫК, күскута (Cuscuta), чормавыкчалар семьялыгынан берьяллык паразит үсемлекләр ыругы; карантин чүп үләнә. Яқынча 700 төре билгеле, тропиклардан уртача поясларга кадәр таралганнар. Башлыча, авыл хужалыгы культураларында һәм терлек азыгы үләннәрендә паразитлык итәләр. Кайбер төрләре шулай ук агач токымнарын һәм куякларны да зарарлый. Чормавык — хлорофиллсыз, яфрак һәм тамырсыз жеп- яки баусыман сабаклы үсемлек. Чәчәкләре бәйләмгә яки шарсыман башча чәчәк төркеменә жыйналган. «Хужа» үсемлекне сабаклары белән урап алалар, имгечләре (гаусторияләр) ярдәмендә аның тукымаларына үтеп керәләр һәм үсемлекнең согы белән тукланалар. «Хужа» үсемлекләрдә матдәләр алмашы бозыла, аларның үсешә тоткарлана, уңышы һәм салкынга чыдамлыгы кими, үсемлек корырга да мөмкин. ТР территориясендә 3 төре бар: **Европа чормавыгы** (C. europa) аеруча киң таралган. 100 гә яқын төр үсемлекне зарарлый. Бөтен жирдә: елга тугайларында, дымлы урманнарда һәм болынарда очрый. Халык медицинасында эч йомшарткыч чара буларак кулланыла. «Кускутин» дару препаратын житештерү өчен үсемлек чималы булып тора. **Житен чормавыгы** (C. epilinum) житендә паразитлык итә; югала баручы төр, Минзәлә районында билгеләнә. **Колмаксыман чормавык** (C. lupulitorum) елга тугайларында, ерымнарда үсә, талда, шомыртта, сирәк кенә агач һәм үләнчел үсемлекләрдә паразитлык итә. Чормавык орлыктан (бер үсемлек 30 меңгә яқын орлык бирә), шулай ук сабак өлешләреннән үрчи. Печән өчен чабылган чормавыклы үлән акрын кибә, күгәрә. Хайваннар өчен агулы. Чормавык — эчкә карантин объекты.

ЧОШЫ елгасы, Көнбатыш Кама алдында, Кама елгасының уң кушылдыгы, Озынлыгы 30,5 км, бассейны-

ның майданы 358 км². Балык Бистәсе районы территориясеннән ага. Елга башы Күки авылыннан 5 км көнбатыштарак, урман массивында, тамагы — Термән Пүчинкәсе авылыннан 4 км көньяктарак. Елганың түбән агымы Куйбышев сусаклагычы суы астында калган. Елга башының абсолют биеклеге 160 м, тамагыныкы — 53 м. Су жыелу майданының урманлылығы 25%. Үзәнә шактый гына озынлыкта асимметрияле, сульях сөзәкләр текәрәк. Түбән агымында үзәннең киңлеге 2–3 км. Елга юлы бормалы, тармакланмаган. 16 кушылдыгы бар, аеруча зурлары: Сола (16,4 км), Макарка (12,1 км) — уң; Баравыш (13,2 км) — сул кушылдыклар. Елга чөлтәренен тыгызлыгы 0,43 км/км². Туенуы катнаш, күбесенчә кар сулары исәбенә. Жир асты сулары белән туену модуле 3–5 л/с·км². Бассейнда еллык су агымының уртача күпьяеллык катламы 120–150 мм, ташу агымы катламы 92 мм. Язгы ташу, гадәттә, апрельнең беренче ун көнлегендә башлана һәм айга якын дөвам итә. Елга тамагында суының иң аз вакытындагы уртача күпьяеллык чыгымы 0,5 м³/с. Кышкы чөллә ноябрьнең беренче ун көнлегендә, яр буйларында беренче боз капламнары барлыкка килү белән башлана. Елга ноябрь уртасында туңа, бозлы чор якынча 150 көн дөвам итә. Суы сульфат-гидрокарбонат-кальцийлы, язын чагыштырмача каты (3–6 мг-экв/л), кышын һәм жәен бик каты (9–12 мг-экв/л). Гомуми минеральләшүе язын 200–300 мг/л, кышын һәм жәен 700–1000 мг/л. ТРның табигать истәлегә (1978).

ЧӨГӘ БАЛЫГЫНЫҢ УЫЛДЫК ЧӨЧҮ УРЫНЫ, зоологик табигать истәлегә. 2017 елда оештырыла. Гомуми майданы 1750 га. Куйбышев сусаклагычының Идел һәм Кама плёслары акваторияләре, шулай ук Түбән Кама сусаклагычындагы 10 участок: Лаеш районының Атабай авылы янындагы — Атабай, Бөрсет елгасы тамагындагы — Бөрсет, Мамадыш районының Вандовка авылы янындагы — Вандовка, Чистай районының Галактионово авылы янындагы — Галактионово, Мишә елгасы тамагындагы — Мишә, Чаллы шәһәре чикләрендәге — Түбән Кама ГЭСының тыюлы зонасы, Мамадыш районының Соколка авылы янында, Вятка елгасы тамагындагы — Соколка, Балык Бистәсе районының Троицкий-Урай авылы янындагы — Троицкий-Урай участокларын үз эченә ала. Бу участоклар чөгә балыгының уылдык чөчә торган табигый урыннарын тәшкил итә. Алар яшь һәм житлеккән балыклар, шулай ук ясалма рәвештә үрчетелүче балыкларның тереклек итү зонасына килеп кушыла. Биредә төрнең тулы биологик циклы уза, бу аның югары үрчү потенциалын тәэмин итә. Тыюлык чикләрендә яшәүче башка төр балыклардан иң еш таралганнары: карплар семьялыгынан — корбан балык, густера, чабак, синец, кәлчәк, аккүз, кызылканат, көмеш табан балык, кушбаш, опты, сазан, кара балык, бәртәс; алабуга балыклар семьялыгынан — сыла, бөрш, алабуга; аерым семьялык вәкилләреннән жәен һәм чуртан. Чөгәнчә үсүе һәм житлегүе өчен зарур

булган азык ресурсларының төрләре бай; сан һәм биомасса ягынан моллюсклар өстенлек итә.

ЧӨГӘ БАЛЫК, кара: *Мәрсин балыклар.*

ЧӨКӘНӘШ (Сәкинәс, Сикәнәс) елгасы, Көнбатыш Кама алдында, Чишмә елгасының сул кушылдыгы. Озынлыгы 29,7 км, бассейнының майданы 299,8 км². Идел арьягы түбәнлегеннән, Яңа Чишмә районында ага. Елга башы Ивановка авылыннан 1 км төньяк-көнчыгыштарак, тамагы Петропавел Бистәсе авылыннан 2,5 км көнбатыштарак. Елга башының абсолют биеклеге 140 м, тамагыныкы — 60 м. Су жыелу майданының урманлылығы 10%. Чөкәнәшенен 7 кушылдыгы бар, иң зурлары: Черёмуха (9,5 км), Устье (10,6 км) — уң кушылдыклар. Елга чөлтәренен тыгызлыгы 0,25 км/км². Туенуы катнаш, күбрәк кар сулары исәбенә. Жир асты сулары белән туену модуле 3–5 л/с·км². Бассейнда еллык су агымының уртача күпьяеллык катламы 85 мм, ташу агымы катламы 80 мм. Язгы ташу, гадәттә, март ахыры — апрель башында башлана. Елга ноябрь ахырында туңа. Елга тамагында суының иң аз вакытындагы уртача күпьяеллык чыгымы 0,05 м³/с. Язын суы чагыштырмача каты (3–6 мг-экв/л), кышын һәм жәен бик каты (9–12 мг-экв/л). Гомуми минеральләшүе язын 300–400 мг/л, кышын һәм жәен 500–700 мг/л. Чөкәнәш бассейнында *Коржинский сөзәкләрә* ландшафтлы тыюлыгы урнашкан.

ЧУЕРТАШ, агымсу яки диңгез дулкыннары тәгәрәтеш шомарткан, диаметры 1–10 см булган түгәрәк кискәле тау токымнары. Чуерташның 5 тән 70 мм га кадәргә үлчәмдәге бөртекләрә төзелеш материаллары сәнәгатендә *вак чуерташка* кертелә. Чуерташның формасы күптөрле, башлыча, матди составына, тау токымнарының структур һәм текстур үзенчәлекләренә һәм башка сәбәпләргә бәйле. Кремнийлы чуерташ ком һәм вак чуерташ белән бергә ком-вак чуерташ чыганакалары (кара: *Чуерташлык*), фосфоритлы чуерташ һәм *конгломератлар*– фосфорит чыганакалары (кара: *Сөендек фосфоритлар чыганагы*) хасил итә.

ЧУЕРТАШЛЫК, көпшәк утырма тау токымы, вак чуерташ, ком, кайвакыт балчыксыл материал катнашмасыннан торучы тау токымнарының шомартан кискәкләрә тупланмасы. Эре (50–100 мм), уртача (25–50 мм) һәм вак чуерташлыкка (10–25 мм) бүленә. Татарстан территориясендә Идел, Кама, Агыйдел елгалары һәм аларның кушылдыклары үзәннәренен дүртенчел чор утырмаларында таралган, биредә ут-раулар, комборын, сайлык, террасалар төзелешендә катнаша һәм ком-вак чуерташ чыганакалары барлыкка китерә. 2015 ел башына фаразланучы 1,9 млрд м³ чамасы ресурслар белән 172 чыганак ачыклана. 58 чыганак эшкәртелә. Кама елгасы үзәннәдәге чыганакалар һәм ятмалар аеруча әһәмияткә ия (кара: *Танай*



ком-чуерташ чыганагы). Елына 9,6 млн м³ дан артыграк чыгарыла. Юл төзелешендә һәм бетонга салу өчен кулланыла.

ЧУКЫРЛАР (*Loxia*), тау чыпчыклары семьялыгынан кошлар ыругы. 3 төре билгеле, башлыча, Төньяк ярымшарның ылыслы урманнарында таралганнар. Гәүдәсенң озынлыгы 10–20 см, авырлыгы 45–60 г. Тән төзелеше тыгыз. Каурый капламы ата кошларда кызгылт яки куге алсу төстә, ана һәм бала кошларда — яшыкелт-соры. Зур томшыгы очында өске һәм аскы өлешләре икесе ике якка чалшаеп кисешә, бу чуқырларга ылыслы агачларның күркәләреннән орлыкларны чыгарырга мөмкинлек бирә. Канатлары озын, койрыгы чагыштырмача кыска, уемтылы, аяклары көчле, кыска. ТР территориясендә 3 төре бар. **Нарат чуқыры** (*L. rupeorittacus*) — очып керүче сирәк төр. Биек күсәле ылыслы урманнарда, күбрәк нарат урманнарында яши. **Чыршы чуқыры** (*L. curvirostra*) Кама алдындагы ылыслы һәм катнаш урманнарда оя кора. **Ак канатлы чуқыр** (*L. leucoptera*) республика территориясендә ел саен очрамый, күрәсен, бу оялау урынарындагы ылыслы агач токымнарының орлык уңышына бәйле. Башка чуқырлардан канатындагы ике ак буй белән аерыла. Барлык чуқырлар да даими рәвештә күчеп йөриләр. Ояларын агачта коралар. Уңыш мул елларда чуқырлар коңгырт таплы 3–5 яшыкелт-зәңгәр (кайвакыт ак) йомыркалардан ике оя бала чыгаралар. Ылыслы токымнарның орлыклары, жиләкләр һәм бөжәкләр белән тукланалар.

ЧУЛЫКЛАР, бекаслар (*Gallinago*), чуллык кошлар семьялыгынан сазлык кошлары ыругы. 13 төре үз эченә ала. Австралиядән кала бөтен Жир шарында киң таралганнар. Гәүдәсенң озынлыгы 25–30 см. Канатлары озын һәм очлы, койрыгы түгәрәкләнгән. Озын, нәзек томшыгының очында күп санлы сизу нокталары урнашкан, шулар ярдәмдә йомшак грунтта чуллыклар азык таба. Каурый катламы тыгыз, сыланып торучан. Аркасы кара тимгелле жирән-коңгырт төстә, түше һәм корсагы — аксыл. ТР территориясендә 2 төре бар: **гади чуллык** (*G. gallinago*) һәм **урман үрдәге** (*G. media*). Гади чуллык түмгәкле, үләнчел сазлыкларда очрый. Чуллыкларның үзенчәлекле билгеләре — киң маңгай, күзләренң маңгайга якынак урнашкан булуы һәм озын томшык (7 см тирәсе). Урман үрдәге гади чуллыктан берникадәр зуррак һәм аның ак кырый төстөгә койрык каурыйлары бар (кагыйдә буларак, гади чуллыкта 14, урман үрдәгендә 16 койрык каурые). Ике төре дә — юка түшәлмәле, тирән булмаган чокырчыкларны хәтерләткән ояларын түмгәкләрдә, кәзлекләрдә, коры чыбык-чабык арасында коралар. Коңгырт нокталы 3–5 зәйтүнсыман-соры йомырка салалар. Бала чыгарганнан соң, яшерен яшәү рәвеш алып баручы тыныч кошлар; эңгер-меңгердә активлар, көндөз куге үлән эченә яшеренәләр; чуллыклар бөжәк личинкалары, суалчаннар, вак моллюсклар



Гади чуллык.

белән тукланалар, кайвакыт үсемлек сабакларын ашыйлар. Август–сентябрьдә очып китәләр. Аучылык спорты объекты булып торалар. 1950 еллардан Идел һәм Кама елгаларының тугай болыннары су астында калу һәм сазлыкларның кибүе сәбәпле чуллыкларның саны шактый кими.

ЧУМАЧ елгасы, Көнчыгыш Кама аръягында, Чишмә елгасының уң кушылдыгы. Озынлыгы 12,5 км. Бассейнының мәйданы 40,5 км². Бөгелмә-Бәләбәй калкулыгынан, Чирмешән районында ага. Елга башы Чумач авылыннан 4 км төньяк-көнчыгыштарак урман массивында, тамагы Түбән Карамалы авылыннан 2 км көньяк-көнчыгыштарак. Елга башының абсолют биеклеге 190 м, тамагыныкы — 79 м. Су жыелу мәйданының урманлыгы 85%. Чумачның 1,7 км озынлыктагы 1 кушылдыгы бар. Елга чөлтәренң тыгызлыгы 0,35 км/км². Туенуы катнаш, яртысыннан артыграгы кар сулары исәбенә. Жир асты сулары белән туену модуле 0,5–1 л/с·км². Бассейнда еллык су агымының уртача күпешлык катламы 129 мм, ташу агымы катламы 67 мм. Язгы ташу март ахырында башлана. Елга ноябрь уртасында туна. Елга тамагында суының ин аз вакытындагы уртача күпешлык чыгымы 0,082 м³/с. Язын суы каты (6–9 мг-экв/л), кышын һәм жәен бик каты (20–40 мг-экв/л). Гомуми минеральләшүе 200–300 мг/л, кышын һәм жәен 500–700 мг/л.

ЧУМГАЛАК ҮРДӘКЛӨР (*Mergus*), үрдәк кошлар семьялыгынан су кошлары ыругы. 7 төре билгеле: Төньяк ярымшарда — 5, Көнчык Американың тропик өлешендә һәм Яңа Зеландиядә — 1әр төре очрый. ТР территориясендә 3 төре бар: **зур чумгалак үрдәк** (*M. merganser*), **озын томшыклы чумгалак үрдәк** (*M. serrator*) һәм **ак чумгалак үрдәк** (*M. albellus*). Елга һәм күлләрдә яшиләр. Гәүдәсе сузынқы, 75 см га кадәр озынлыкта, авырлыгы 0,6–1,4 кг. Томшыгы озын, тар, кырыйлары тешчәкле, очында ыргаксыман аска бөгелгән. Башында юка каурыйлы бүрекчә. Бармаклары озын, алгылары элпә белән тоташкан, арткы бармагы киң калаклы. Яхшы йөзәләр һәм чумалар.

Озын томшыклы чумгалак үрдәк зур чумгалак үрдәктән кечерәк гәүдәсе һәм бүксәсенәң коңгыртырак төстә булуы белән аерыла. Озын томшыклы чумгалак үрдәк һәм ак чумгалак үрдәк язгы кайту һәм көзгә китү чорында аерым пар булып яки зур булмаган төркемнәрдә очрый. Зур чумгалак үрдәкнең кайберләре сулыкларның (Аргы Кабан күлләре, Илләт, Казансу һәм башка елгалар) катмый торган участокларында кышлый. Ояларын жирдә, ташлар арасында һәм агач куышларында коралар. 8–10 йомырка салалар. Башлыча вак балык, ара-тирә вак су умырткасызлары, үсемлекләр белән тукланалар. Аучылык спорты объекты.

ЧУМГАЛАКЛАР, үрдәк кошлар семьялыгыннан су кошлар ыругы төркеме. 35 тән артык төре билгеле, Евразиядә, Төньяк һәм Көнъяк Америка, Африка, Австралия, Яңа Зеландиядә таралганнар. ТР территориясендә 8 төре бар. **Кызыл башлы чумгалак** (*Aythya ferina*) һәм **ала чумгалак** (*Vesperhala clangula*) аеруча еш очрый һәм оялый; **бүрекле карагай** (*Aythya fuligula*) — сирәк оялаучы төр; **диңгез карагае** (*A. marila*), **диңгез үрдәге** (*Clangula hyemalis*), **гади турпан** (*Melanitta fusca*) язын һәм көзен килү-китү вакытларында очрый; **синьга** (*M. nigra*) һәм **кызыл томшыклы чумгалак** (*Netta rufina*) — сирәк очып ке-

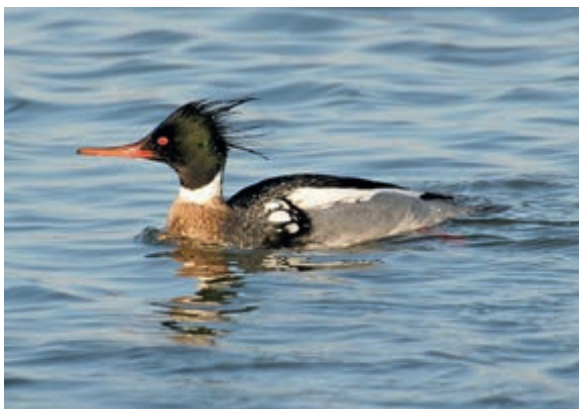

Озын томшыклы чумгалак үрдәк.

рүче төрләр. Чумгалаклар елга үрдәкләреннән артык бармагының нык кына аерчалы булуы белән аерыла. Ата кошлар ачык, контраст төстә, бизәүче каурыйлары бар; аналары кечерәк гәүдәле, гадирәк төстә. Аяклары кыска, артык джырак урнашкан, коры жирдә вертикаль рәвештә джырлек алпан-тилән атлап тиз йөриләр. Канатлары тар һәм чагыштырмача кыска. Бүрекле карагай башка төрләрдән жылкәсендәгә озын толымчыгы белән аерыла. Гади турпанның канатлары ялтырап торган ак «көзгечекле». Чумгалаклар яхшы йөзә, чума, озак вакыт су астында тора ала. Йөзгән вакытта койрыгын су астына төшерә. Моногамнар. Куракта, сулыкларның сай урыннарында яки яр буенда оялыйлар. Ояны ана кош кора. 7–12 йомырка сала. Чумгалаклар елга 2 тапкыр йон коя: тулысы белән



Кызыл башлы чумгалак.

жәен (туй чорыннан соң) һәм өлешчә көзен (туй чоры алдыннан). Күбесенчә су үсемлекләре, моллюсклар, кысласыманнар, су бөжәкләренең личинкалары, вак балыклар белән туклана. Күп төрләре һәвәскәр аучылык объекты.

ЧУПАЙ елгасы, Көнчыгыш Кама аръягында, Кичү елгасының (Чишмә елгасы бассейны) сул кушылдыгы. Озынлыгы 13,7 км. Бассейнының майданы 64,9 км². Бөгелмә-Бәләбәй калкулыгыннан, Әлмәт районында ага. Елга башы Чупай авылыннан 3 км көньяктарак, тамагы Кичүчәт авылында. Елга башының абсолют биеклегә 270 м, тамагыныкы — 161 м. Су жыелу майданының урманлылыгы 25%. Чупайның 0,8 һәм 4,8 км озынлыктагы 2 кушылдыгы бар. Елга чөлтәренең тыгызлыгы 0,31 км/км². Туенуы катнаш, якинча яргысы кар сулары исәбенә. Жир асты сулары белән туену модуле 3–5 л/с·км². Бассейнда еллык су агымының уртача күпәллек катламы 146 мм, ташу агымы катламы 75 мм. Язгы ташу март ахырында башлана. Елга ноябрь уртасында туңа. Елга тамагында суының иң аз вакытындагы уртача күпәллек чыгымы 0,16 м³/с. Язын суы каты (6–9 мг-экв/л), кышын һәм жәен бик каты (9–12 мг-экв/л). Гомуми минеральләшүе язын 200–300 мг/л, кышын һәм жәен 500–700 мг/л.

ЧУПАЙ елгасы, Көнчыгыш Кама аръягында, Кичү елгасының (Чишмә елгасы бассейны) уң кушылдыгы. Озынлыгы 11,4 км. Бассейнының майданы 66 км². Бөгелмә-Бәләбәй калкулыгыннан ага. Елга башы Зәй районының Иске Ялан авылыннан 4 км төньяк-көнчыгыштарак һәм Гулькин авылыннан 6 км көнчыгыштарак, тамагы Әлмәт районының Йосып авылыннан (даими яшәүчеләр юк) 1 км читтәрәк. Елга башының абсолют биеклегә 200 м, тамагыныкы — 85 м. Су жыелу майданының урманлылыгы 50%. Чупайның 1,8 һәм 4,6 км озынлыктагы 2 кушылдыгы бар. Елга чөлтәренең тыгызлыгы 0,29 км/км². Туенуы катнаш, яргысыннан артыгы кар сулары исәбенә. Жир асты сулары белән туену модуле 1–3 л/с·км². Бассейнда еллык су агымының уртача күпәллек катламы 124

мм, ташу агымы катламы 68 мм. Язгы ташу март ахырында башлана. Елга ноябрь уртасында туңа. Елга тамагында суының иң аз вакытындагы уртача күпчеллек чыгымы 0,128 м³/с. Язын суы чагыштырмача каты (3–6 мг-экв/л), кышын һәм жәен бик каты (9–12 мг-экв/л). Гомуми минеральлэшүе язын 300–400 мг/л, кышын һәм жәен 500–700 мг/л.

ЧУРТАН КҮЛЕ, Көнбатыш Кама аръягында. Үтәк һәм Бизнә елгалары бассейнының субүләрендә, Спас районының Отрада авылыннан 4 км көньяк-көнчыгыштарак урнашкан. Су өслегенең майданы 21,31 га. Суының күләме яқынча 900 мең м³. Озынлыгы 1000 м, иң зур киңлеге 260 м. Уртача тирәнлеге 4,5 м, иң зур тирәнлеге 15 м. Күл карст күренешләре нәтижәсендә барлыкка килгән. Ярлары сөзәк. Озынча формада. Явым-төшемнәр һәм жир асты сулары белән туена. Суы гидрокарбонат-сульфат-кальцийлы типта, жинелчә минеральләшкән (117 мг/л), йомшак



Чуртан күле.

(1,6 мг-экв/л), азрак болганчык, саргылт төстә. Үтә күренмәлеге яқынча 100 см. ТРның табигать истәлеге (1978).

ЧУРТАННАР (Esox), чуртан балыклар семьялыгынан төче су балыклары. 5 төре билгеле, Евразиядә һәм Төньяк Америкада таралганнар. Татарстан территориясендә бер төре — **гади чуртан** (E. lucius) бар. Су үсемлекләренә бай, әкрән агымлы сулыкларда яши. Гәүдәсе озынча, 1,5 м га кадәр озынлыкта; авырлыгы 18 кг га кадәр. Ана балыклар аталарыннан зуррак. Башы зур, сузынкы һәм жәйпәк борынлы. Аскы казналыктагы тешләре хәнжәрсиман. Койрыгы уемтылы. Төсе яшеренү өчен жайлашкан: сырты кара, ян-яклары аксыл, зәйтүнсыман-көрән зур таплы һәм чиратлашып килгән аркылы буйлы. Саңак капкачы турыпочмаклы. Сырт һәм койрык асты йөзгечләре артка карый һәм койрык йөзгече янында урнашканнар, бу чуртаннарга кызу ыргылыш ясарга мөмкинлек бирә. Тәңкәсе вак, гәүдәсен һәм башын каплай. Яшәвенә 2–3 елында женси яктан житлөгә. Иртә язда уылдык чөчә. Уылдыгын яр бую үсем-

лекләренә сала, алар шунда ябышып кала; 2–3 тәүлектән соң уылдык төпкә төшә һәм шунда житлөгә. Үрчемлеге — 3 тән 100 меңгә кадәр уылдык бөртеге. Балыклар, шул исәптән үз төрендәгеләр, жир-су хайваннары, эре бөжәкләр белән туклана. 12–15 ел яши. Кәсәбәчелек, һәвәскәр балыкчылык һәм аучылык спорты объекты. Кара: *Балыклар* мәкаләсендәге 13 рәсем.

ЧУТАЙ елгасы, кара: *Кугубор*.

ЧУШКАН елгасы, Көнчыгыш Кама алдында, Әзи елгасының (Иж елгасы бассейны) уң кушылдыгы. Озынлыгы 10 км. Бассейнының майданы 31,4 км². Сарапул калкулыгынан, Әгерҗе районында ага. Елга башы Саклау авылыннан 4,5 км көнчыгыштарак урман массивында, тамагы — Яморза авылыннан төньяк-көнбатыштарак. Елга башының абсолют биеклеге 175 м, тамагыныкы — 77 м. Су жыелу майданының урманлылыгы 55%. Чүшканның 1,2 км озынлыктагы кушылдыгы бар. Елга челтәренә тыгызлыгы 0,36 км/км². Туенуы катнаш, күбрәк кар сулары исәбенә. Жир асты сулары белән туену модуле 1–3 л/с-км². Бассейнда еллык су агымының уртача күпчеллек катламы 58 мм, ташу агымы катламы 47 мм. Язгы ташу апрель башында башлана. Елга ноябрь башында туңа. Елга тамагында суының иң аз вакытындагы уртача күпчеллек чыгымы 0,012 м³/с. Язын суы каты (6–9 мг-экв/л), кышын һәм жәен бик каты (9–12 мг-экв/л). Гомуми минеральлэшүе язын 200–300 мг/л, кышын һәм жәен 400–500 мг/л.

ЧҮЛ УТЧЫГЫ (Arabidopsis), әвернә чөчәкчеләр семьялыгынан бер- һәм икееллек үләнчел үсемлекләр ыругы. Татарстан территориясендә бер төре — **Таль чүл утчыгы** (A. thaliana) бар; берән-сәрән барлык районнарда очрый. Коры тау битләрендә, буш урыннарда, чүплекләрдә үсә. Биеклеге 8–30 см булган соргылт төстөгә берьяллык үсемлек. Сабагы нәзек, туры, тармаклы. Яфрактары озынча ланцетсыман, кырыйлары сирәк тешчелек: тамыр яны яфрактары божрага жыйналган, сабактагылары — утырма, кечерәк, күп түгел. Чөчәкләре ак, вак, сабак очындагы көпшәк чүк чөчәк төркеменә жыйналган. Жимеше — кузакчык. Апрель–июньдә чөчәк ата. Жимешләре июнь–июльдә өлгәрә. Орлыктан үрчи. Яшь үсемлекләре азык-төлек хәзерләүдә кулланыла.

ЧҮЛ УТЫ (Arabis), әвернә чөчәкчеләр семьялыгынан бер-, ике- һәм күпчеллек үләнчел үсемлекләр ыругы. 100 дән артык төре билгеле, Төньяк ярымшарның уртача поясында һәм тропик Африка тауларында таралганнар. Татарстан территориясендә 3 төре бар. **Иенке чүл уты** (A. pendula) һәм **уксыман яфраклы чүл уты** (A. sagittata) берән-сәрән барлык районнарда очрыйлар, **Жерард чүл уты** (A. gerardii) — сирәк үсемлек, Кама һәм Идел алдында билгеләнгән. Дымлы һәм күлгәле урыннарда, урман буйларында, ку-

аклыкларда, ерымнарда үсэлэр. 15–150 см биеклектөге ике- һәм күпбеллык үсемлеклэр. Сабагы гади яки тармаклы, йолдызсыман төкчэлэр белән капланган. Тамыр яны яфрактары озынча түгэрэк, сапчыл; сабактагылары — утырма, йөрәксыман, сабакны урап алганнар. Чөчәклэрэ вак, ак. Жимешлэрэ — озынча кузакчык. Май–июльдә чөчөк аталар. Жимешлэрэ июль–августта өлгөрә. Орлыктан һәм вегетатив юл белән үрчилэр. Иенке чүл утының жир өсте өлешендә флавоноид, гликозид, аскорбин кислотасы бар. Халык медицинасында тонөтмәсе баш авыртканда кулланыла. Терлек азыгы. Жерард чүл уты ТРның Кызыл китабына кертелгән (2016).

ЧҮПРӨ, чүпрә гөмбәләрэ (Saccharomycetales), беркүзәнәкле микроскопик гөмбәлэр. Якынча 500 төрө билгеле. Чүпрә күзәнәклэрэнең озынлыгы 8–10 мкм, киңлегэ 2–7 мкм. Нигездә, бөрөлөнү юлы белән үрчилэр, бу вакытта түгэрэк, йомыркасыман яки озынча түгэрэк күзәнәклэр барлыкка килә, алар төссез, сары һәм кызыл колониялэр хасил итә. Температура 22–30°C, тирәлектөгэ рН 5,5–6 һәм туену мохитендә шикәрнең күләме якынча 1% булганда чүпрә аеруча нык үрчи. 50–55°C температурада үлә. Чүпрэдә углеводлар, В төркеме витаминнары, ауксиннар, төрлө ферментлар бар. Күпчелек чүпрэгэ хас физиологик үзенчәлек — шикәрнең спиртлы әчүен барлыкка китерү үзлегэ, бу вакытта шикәрнең этил спиртына һәм углекислый газга таркалуы күзәтелә.

Кыргый һәм культуралы чүпрэгэ бүленә. Табиғатта чүпрә үсемлеклэр өслегендә, чөчөк нектарында, жимеш, жиләклэр һәм башкаларда очрый. Медицина, икмәк пешерү һәм терлек азыгы чүпрәсен житештерү буенча махсус заводлар бар. Медицина һәм икмәк пешерү чүпрәсен житештерүдә сыра чүпрәсе (*Saccharomyces cerevisiae*) кулланыла. Икмәк пешерү чүпрәсен ТР территориясендә Буа шикәр заводы чыгара. Сык сыра чүпрәсе кеше организмның инфекциялэргэ каршы торучанлыгын арттыра. Аны анемия, шикәр диабеты, фурункулэз (чуан чыгу), жәрәхәтлэр һәм башка авырулар вакытында билгелилэр. Чүпрә һәм чүпрәсыман гөмбәлэр арасында кеше һәм хайван авыруларын, шул исәптән бластомикоз һәм кандидамикоз китереп чыгаручы патоген формалар да очрыйлар. Терлек азыгы чүпрәсен житештерүдә чүпрәнең *Torula utilis*, *Monilia murmanica* һәм башка төрлэрэн файдаланалар. Пычкы чүбэндә, спирт житештерү калдыкларында, саламда үстерелэр, аксымлы-витаминлы өстәмә буларак кулланылар.

ЧҮРӘКӘЙЛЭР, кечкенә елга үрдәклэрэнең гомуми исеме. Якынча 20 төрө билгеле, поляр өлкәлэрдән кала киң таралганнар. Татарстан территориясендә 2 төрө бар: **сыбызгы чүрәкэй** (алмабаш) (*Anas crecca*) һәм **чытырдавык чүрәкэй** (*A. querquedula*). Барлык районнарда да очрыйлар. Сулык ярлары буенда яшилэр. Күчмә кошлар. Сыбызгы чүрәкэй — елга үрдәклэрэ

арасында иң кечкенәсе: гәүдәсенәң озынлыгы 35 см тирәсе, авырлыгы 200–300 г. Ата үрдәкнең башы көрән төстә, күзлэрэ аша ян-ягыннан ялтыравыклы кара-яшел буй сузылган. Бүксәсе кара тимгелле алысу төстә. Ян-яктары сузылып киткән кара бизәкле. Канатлары яшкелт булып ялтырап тора. Ана кош жирән тимгелле көрән төстә. Исеме ата кошның туй чорында чыгаручы тавышына бәйле. Чытырдавык чүрәкэй берникадэр зуррак. Күп санлы, оя коручы төр. Язын ата үрдәкнең тавышы чытырдап бакылдауны хәтерлэтә (исеме шуннан). Ана кош соры-көрән, тимгелле. Ата кошның башы һәм муены көрән төстә, күз өстеннән аска бөгелгән ак буй сузылган. Каурый капламы аксыл-коңгырт, канатларында аска таба караган аклы-каралы һәм ялтырап торган яшкелт каурыйлары бар. Апрельдән октябрыгә кадэр очрый. Үсемлеклэр белән капланган сулыкларда яши. Манёвр ясап тиз оча; судан һәм коры жирдән югарыга вертикаль диярлек юнәлештә күтәрелэргә мөмкин. Оясын жирдә кора. Ак яки аз гына саргылт 7–12 йомырка сала.



Сыбызгы чүрәкэй.

Яңа гына чыккан балалары куе мамык белән капланган була, беренче көннөрөннән үк яхшы йөзәлэр һәм чумалар, коры жирдә житез йөгөрәлэр. Су үсемлеклэрэнең орлыклары, бөжәклэр һәм моллюсклар белән тукланалар.

ЧҮРЙ-БУРАШ УРМАН-ДАЛАСЫ, кара: *Гран-Тай*.

ЧҮТЭ елгасы, кара: *Каратай*.

ЧЫБЫК ҮЛЭН (*Kochia*), алабугачалар семьялыгыннан берьяллык үләнчел үсемлеклэр яки ярымкуакчыклар ыругы. Якынча 90 төрө билгеле, башлыча, Австралиядә, шулай ук Евразия, Африка, Төньяк Америкада таралганнар. Татарстан территориясендә **яткын чыбык үлән** (*K. prostrata*) Кама алдында очрый. Акбурлы һәм ташлы тау битлэрэндә, тимер юл буйларында, чүп-чар тирәлэрэндә үсәлэр. **Яткын чыбык үлән.**



20–50 см биеклектәге ярымкуакчык, тамыр системасы көчле, ботакалары күтәрелеп тора. Яфракалары вак, ланцетсыман яки кыяк, аксыл яшел төстә. Чәчәкләре 1–3 эр булып яфрак куентыгына жыйналган. Июль–сентябрьдә чәчәк аталар. Августтан башлап жимеш бирә башлыйлар. Орлыктан үрчиләр. ТРның Кызыл китабына кертелгән (2016). **Себеркелек үлән** (*K. scoragia*) — декоратив үсемлек, сирәк кенә кыр-гылана.

ЧЫБЫКЛЫ елгасы, Көнчыгыш Кама арьягында, Шумьш елгасының (Дала Зәе елгасы бассейны) сул кушылдыгы. Озынлыгы 11,1 км. Бассейнының мәйданы 46,6 км². Зәй районы территориясеннән ага. Елга башы Суыкчишмә авылыннан 2 км көнбатыштарак урман массивында, тамагы — Чыбыклы авылыннан көньяк-көнчыгыштарак. Елга башының абсолют биеклегә 175 м, тамагыныкы — 82 м. Су жыелу мәйданының урманлылыгы 15%. Чыбыкының 1,8 дән 5,7 км га кадәр озынлыктагы 2 кушылдыгы бар. Елга чөлтәрәнең тыгызлыгы 0,41 км/км². Туенуы катнаш, күбрәк кар сулары исәбенә. Жир асты сулары белән туену модуле 0,25–0,5 л/с·км². Бассейнда еллык су агымының уртача күпәллык катламы 92 мм, ташу агымы катламы 82 мм. Язгы ташу март ахырында башлана. Елга ноябрь уртасында туңа. Елга тамагында суының иң аз вакытындагы уртача күпәллык чыгымы 0,016 м³/с. Суы бик каты: язын 9–12 мг-экв/л, кышын һәм жәен 12–20 мг-экв/л. Гомуми минеральләшүе язын 300–400 мг/л, кышын һәм жәен 1000 мг/л дан күбрәк.

ЧЫЕЛДЫК КОШЛАР (*Certhia*), чыелдык чыпчыклар семьялыгынан кошлар ыругы. 5 төре билгеле, Евразиядә, Төньяк-көнбатыш Африка һәм Төньяк Америкада таралганнар. ТР территориясендә бер төре — **гади чыелдык кош** (*C. familiaris*) бар. Ылыслы сирәк кенә яфраклы урманнарда яши. Утрак һәм күчмә кош. Гәүдәсенең озынлыгы 12–15 см, авырлыгы 7–10 г. Аркасы кара көрән чуар һәм ак таплы коңгырт-соры төстә, аскы ягы ак. Канатлары һәм койрыгы коңгырт, аркылы аксыл буйлы. Күзе астыннан баш әйләнәсе буйлап ак буй уза. Томшыгы чагыштырмача озын, нәзек, аска таба бөгелгән, бөжәкләрне һәм аларның личинкаларын кайры һәм агач кәүсәләрендәге ярыклардан чыгарырга яраклашкан. Агачта кыска сикерешләр белән астан өскә таба хәрәкәт итә, бу вакытта ул кәүсә тирәли божжасыман әйләнешләр ясый. Оясын агач куышларында, ярыкларда, купкан агач кайрысы артына қора. Мартта парлашулары башлана, шул вакыттан урманда ата кошның сайравы даими ишетелеп тора. Кызгылт-көрән тимгелле 5–7 ак йомырка сала. Нигездә, бөжәкләр, үрмәкүчләр, кышын шулай ук үсемлек орлыклары белән туклана.

ЧЫКАЛДА елгасы, Көнчыгыш Кама алдында, Кырыкмәс елгасының (Иж елгасы бассейны) сул кушыл-

дыгы. Озынлыгы 17,8 км, ТР чикләрендә — 10,8 км. Бассейнының мәйданы 115 км². Сарапул калкулыгынан ага. Елга башы Әгерҗе районының Иске Чыкалда авылыннан 2,5 км көньяк-көнчыгыштарак, тамагы Удмурт Республикасы территориясендә. Елга башының абсолют биеклегә 170 м, тамагыныкы — 68 м. Су жыелу мәйданының урманлылыгы 45%. Чыкалданың 9 кушылдыгы бар, иң зурсы — Кырынды елгасы (18,7 км). Елга чөлтәрәнең тыгызлыгы 0,38 км/км². Туенуы катнаш, күбесенчә кар сулары исәбенә. Жир асты сулары белән туену модуле 0,25–0,5 л/с·км². Язгы ташу апрельнең беренче уңкөнлегендә башлана. Елга ноябрь башында туңа. Язын суы каты (6–9 мг-экв/л), кышын һәм жәен бик каты (9–12 мг-экв/л). Гомуми минеральләшүе язын 200–300 мг/л, кышын һәм жәен 400–500 мг/л.



Гади чыелдык кош.

ЧЫКЛЫ ҮЛӘН (*Drosera*), чыклы үләннәр семьялыгынан күпәллык үләнчел үсемлекләр ыругы. Яқынча 100 төре билгеле. Ике ярымшарның да тропик һәм уртача поясларында таралганнар. Татарстан территориясендә **түгәрәк яфраклы чыклы үлән** (*D. rotundifolia*) ара-тирә Кама алдында очрый, мүкле сазлыкларда һәм йөзмә «үлән-утраулар»да үсә. **Инглиз чыклы үлән** (*D. anglica*) һәм **кирейомыркасыман чыклы үлән** (*D. x obovata*) Көнбатыш Кама алдында билгеләнгән, юкка чыккан булулары ихтимал. 10–25 см биеклектәге үсемлекләр. Тамыр системасы зәгыйфь. Яфракалары тамыр яны божжасында, ланцетсыман яки түгәрәк, озын сапларда, өске ягы ябышкак сыекча бүлеп чыгаручы башчалы бизле төкчәләр белән капланган. Чәчәкләре вак, ике женеселәр, төзек формада, биш бүлемле, ак, көпшәк чук чәчәк төркемендә. Жимеше — тартмачык. Июль–августта чәчәк аталар. Жимешләре август–сентябрьдә өлгәрә. Орлыктан һәм вегетатив (женесез үрчү бө-



Түгәрәк яфраклы чыклы үлән.

ресе ярдәмендә) юл белән үрчиләр. Халык медицинасында түгәрәк яфраклы чыклы үлән кақырык куптары, тирләгү, бәвел кудыру чарасы буларак кулланыла; сулыш органнары авырулары вакытында файдаланылучы жыелма составына керә. Инглиз чыклы үләнә һәм түгәрәк яфраклы чыклы үлән ТРның Кызыл китабына кертелгән (2016).

ЧЫН КӨЯЛӘР (Tineidae), түбән төзелешле төрле мыеклы күбәләкләр семьялыгы. Якынча 2000, Россиядә 200 гә якын төре билгеле; киң таралганнар. Кечкенә күбәләкләр, кыска, нечкә ирен кармавычлы рудиментар хортумчыклы. Гусеницалары хайван (йон, мөгез, сөяк калдыкларында һәм башкаларда) һәм азык продуктларында, шулай ук агач гөмбәләрендә яшиләр. Эволюция барышында типик урман бөжәгенән (мәсәлән, гөмбә һәм бөртек көяләре) амбар һәм йортларда тереклек итүче үзенчәлекле корткычка әверелә. Татарстан территориясендә аеруча **йон көясе** (*Trichophaga taprtzella*) — озынлыгы 14–22 мм, апрельдән майга һәм августтан сентябрьгә кадәр оча, йон әйберләргә зыян китерә; **кием көясе** (*Tineola biselliella*) — озынлыгы 9–12 мм, көз көне оча, мех, йон әйберләргә, каурый, тирегә зыян китерә; **тун көясе** (*Tinea pellionella*) — озынлыгы 10–16 мм, апрельдән майга кадәр оча, мех, йон, фетрга зыян китерә; **бөртек көясе** (*Nemapogon granellus*) — озынлыгы 9–15 мм, яздан көзгә кадәр яши, бөртек, киштерелгән жиләк-жимеш һәм яшелчәләргә, кайбер кондитер әйберләренә һәм башкаларга зыян китерә. Кара: *Күбәләкләр* мәкаләсендәге II таблицада 1 рәсем.

ЧЫН ЧЕБЕННӘР (Muscidae), түгәрәк жөйле кыскамыеклылар асотрядынан бөжәкләр семьялыгы. Якынча 4 мең, Россиядә — 1 мең тирәсе, Татарстан территориясендә берничә йөз төре билгеле. Гәүдәсенең озынлыгы 2–15 мм, соргылт-көрән яки кара төстә. Олы заглаг чәчәк нектары белән, аксым һәм шикәр булган төрле калдык-постыкларда тукланалар, кайберләре канәчкеләр (*көзге усал чебен*). Яшәү рәвешләре буенча личинкалары төрле: үсемлек белән тукланучылар үсемлек тукумаларында яшиләр; сапрофаглар — чери башлаган органик хайван һәм үсемлек калдыкларында (чери башлаган үсемлекләр, тирес, кеше фекалияләре һәм башка шундыйлар); ерткычлар үзләре белән бергә шул мохиттә яшәүче башка бөжәкләрнең личинкаларына һөжүм итәләр. Кайберләре — вакытлыча яки даими паразитлар, чәчәк чебеннәре (*Anthomyiinae*) ассемьялыгының аерым вәкилләре — үсемлек корткычлары. Кәбестә чебене кәбестә тамырларын һәм башка әвернә чәчәкләргә зарарлый; суган чебененән суган зыян күрә; чөгендер чебене чөгендер яфракларын тишкәли. Күп кеңә төрләре — синантроплар (кеше янында яшиләр). Аларга *бүлмә чебене*, кече бүлмә чебене, өй чебене һәм башка чебеннәр керә, бу бөжәкләр кешедә йогышлы, аеруча эчәк авыруларын (дизентрия, корсак тифы) тудыручыларны йокты-

ручылар булырга мөмкин. Кара: *Парканатлылар* мәкаләсендәге таблицада 8, 9 рәсем.

ЧЫНЛЫ елгасы, Идел алдында. Зөя елгасының сул кушылдыгы. Озынлыгы 54,1 км, ТР чикләрендә — якынча 30 км. Бассейнының мәйданы 845 км². Идел бие калкулыгынан ага. Елга башы Чүпрәле районының Городище авылынан 3 км төньяк-көнчыгыштарак, тамагы Буа районының Әлши авылынан 1 км көньяктарак. Елга үз юлында берничә тапкыр ТР һәм Ульяновск өлкәсе чикләрен кисеп чыга. Елга башының абсолют биеклеге 200 м, тамагыныкы — 75 м. Су жыелу мәйданының урманлылыгы 5%. Чынлының 0,7 дән 54 км га кадәр озынлыктагы 17 кушылдыгы бар, иң зурысы — Кече Чынлы (сул кушылдык). Елга челтәренә тыгызлыгы 0,22 км/км². Туенуы катнаш, күбрәк кар сулары исәбенә. Жир асты сулары белән туену модуле 0,1 л/с·км². Бассейнда еллык су агымының уртача күпчәлек катламы 85 мм, ташу агымы катламы 80 мм. Язгы ташу, гадәттә, апрельнең бе-



Чынлы елгасы. Буа районы.

ренче ункөнлегендә башлана. Елга ноябрь уртасында туна. Елга тамагында суының иң аз вакытындагы уртача күпчәлек чыгымы 0,2 м³/с. Язын суы чагыштырмача каты (3–6 мг-экв/л), кышын һәм жәен каты (6–9 мг-экв/л). Гомуми минеральләшүе язын 200–300 мг/л, кышын һәм жәен 400–500 мг/л.

ЧЫНЛЫ ЕЛГАСЫ БАШЫ, табигать истәлеге. Чүпрәле районының Чуаш Чүпрәлесе авылынан көньяк-көнбатыштарак урнашкан. 2008 елда билгеләнә. Мәйданы 139,9 га. Кече Чынлы елгасы гидрографик челтәренә югары звеноларын һәм торф сазлыгын үз эченә ала. Объектның бер өлешен төпләре урыны белән сазлыклы, сөзәкләкләрендә кашлак үсемлекләре үскән, елгага чыгуы ерым-сызалар биләп тора. Сазлыкта һәм ерымнар битләүләрендә Кече Чынлы елгасына башлангыч бирүче грунт суларының чыгу урыннары бар. Флорасын көпшәле үсемлекләреннән 118 төре, шул исәптән ТРның Кызыл китабына кертелгән берничә мең экземплярлы зур популяциягә ия иткызыл бармактамыр тәшкит итә. Табигать истәле-



Чынлы елгасы башы.



555

ЧЫП

ге территориясендә кошларның 36 төре, шул исәптән ТРның Кызыл китабына кертелгән сазлык ябалагы һәм болын карчыгасы яши. Табигать объекты ТРның Идел алды өчен уникаль экологик система булып тора, су саклагыч әһәмияткә ия, сазлык комплексындагы хайваннар һәм үсемлекләрнең сирәк һәм югала баручы төрләре өчен резерват буларак хезмәт итә.

ЧЫПЧЫК ЖИЛЕМЁ (*Steris*), канәферчәләр семьялыгыннан күпеллек үләнчел үсемлекләр ыругы. 5 төре билгеле, Төньяк ярымшарның салкын һәм уртача поясларында таралганнар. Татарстан территориясендә 1 төре — **гади чыпчык жилеме** (*S. viscaria*) барлык районнарда очрый. Кору болыннарда, тау битләрен-

ЧЫПЧЫК ОРЛЫГЫ, несле үләне (*Neslia*), әвернә чәчәкләр семьялыгыннан бер-яки икееллык үләнчел үсемлекләр ыругы. 2 төре билгеле, Евразиядә һәм Төньяк Африкада таралганнар. ТР территориясендә 1 төре — **себеркәчле чыпчык орлыгы** (*N. paniculata*) бар, барлык жирдә дә очрый. Кырларда, далаланган сөзәкләрдә, тимер юл, юл буйларында үсә. 15–50 см биеклектәге берьяллык үсемлек. Сабагы туры, өске өлеше тармаклы, куге кырпулы. Сабак яфраклары чиратлашкан, утырма, озынча ланцетсыман, төбөндә уксыман. Чәчәкләре вак, алтынсыман сары, чук чәчәк төркемнәрендә. Жимеше — бер орлыклы ачылмаучан шарсыман кузакчык. Май–июньдә чәчәк ата. Жимешләре июль–август-



Гади чыпчык жилеме.

дә, аланнарда, нарат урманнары буенда үсә. 40–80 см биеклектәге үсемлек. Сабаклары туры, буынлы, чиясыман көрән төстә, ябышкак (исеме шуннан). Яфраклары каршыдаш, тар, ланцетсыман. Чәчәкләре куге алсу төстә, чуксыман себеркәч чәчәк төркеменә жыйналган. Жимеше — вак тартмачык. Май–июньдә чәчәк ата. Жимешләре июль–августта өлгерә. Орлыктан үрчи. Үсемлектә флавоноид, сапонин, углеводлар бар. Халык медицинасында үлән төнәтмәсе үт кудыру, кан туктату, кақырык куптару, тире авырулары вакытында тәнгә сөртү чарасы буларак кулланыла. Декоратив, баллы үсемлек.



Себеркәчле чыпчык орлыгы.

та өлгерә. Орлыктан үрчи. Тамырында флавоноид, майлар бар. Халык медицинасында үләненең сулы төнәтмәсе талак авырулары вакытында кулланыла; яңа Өзелгән яфракларын жәрәхәтләргә, шешләргә куялар. Чүп үләне.



1. Басу чыпчыгы;
2. Йорт чыпчыгы.

ЧЫПЧЫКЛАР (Passer), чыпчык кошлар семьялыгыннан кошлар ыругы. Дөнья фаунасында 18 төре билгеле, Европада, Азия һәм Африкада таралганнар, кайбер төрләр Америка, Австралия һәм Яңа Зеландиягә кертелгән. ТР территориясендә 2 төре бар: **йорт чыпчыгы** (*P. domesticus*) һәм **басу чыпчыгы** (*P. montanus*). Ике төре дә киң таралган, ел әйләнәсе очрыйлар. Жәен йорт һәм басу чыпчыклары аерым йорتلар, көзен һәм кышын уртақ өер хасил ителәр. Гәүдәсенә озынлыгы 17 см га, авырлыгы 35 г га житә. Ата йорт чыпчыгының баш түбәсе соры, муены һәм күкрәгендә зур кара тап бар, янаклары соры. Ана кошлар соры төстә генә, каурый капламы кара тапларсыз гына. Басу чыпчыгы (ата һәм ана кош) йорт чыпчыгынан баш түбәсенә көрән булуы һәм ак янакларындагы өтерсыман кара тимгел белән жиңел аерыла. Йорт чыпчыгы торак пунктларда, басу чыпчыгы бакчаларда, парк һәм урман буйларында яши. Чыпчыклар ояларын торак йортларда, агач куышларында кора. Елга 2 тапкыр үрчем бирә, кара тимгелле 3–6 тонык ак яки соргылт йомырка сала. Балаларына башта бөжәкләр (гусеницалар, яфраккимергечләр, филчекләр) ашата. Бөртек ашаучы кошлар. Авыл хужалыгы өчен куркыныч бөжәкләрне юк итеп һәм шактый күләмдә чүп үләннәрнең орлыкларын ашап файда китерләр. Кайвакыт бөртекле культураларга һәм жиләкләргә зыян китерләр.

ЧЫРШЫ (*Picea*), наратчалар семьялыгыннан мәңгә яшел агачлар ыругы. 50 гә якын төре билгеле, кабыгының төзелеше, ботаклану тибы, ябалдашының формасы һәм башка билгеләре буенча һәрберсенә берничә формасы бар, күбесенчә Төньяк ярымшарның уртача поясында таралганнар. ТР территориясә 2 төрнең: **гади чыршы** яки Европа чыршысы (*P. abies*, яки *P. excelsa*) һәм **Себер чыршысының** (*P. obovata*) интрогрессив гибридлашу зонасында урнашкан. Күп кенә гибрид төрләр (агачларның 90–95% ка кадәр) хасил итеп, ике төре дә үзара иркен серкәләнә. ТРда гибрид **фин чыршысы** (*P. x fennica*) очрый. Кама алдында, Кама арьягының төньяк-көнчыгыш, шулай ук Идел алдының төньяк өлешләрендә үсә. Чыршыдан гына торган, башка ылыслы (нарат, ак чыршы), вак яфраклы (каен, юкә, усак) һәм каты яфраклы (имән) агач токымнары үскән катнаш урманнарда таралган. Чыршы — урман барлыкка китерүче төп токымнарның берсе. Агачның биеклегә 40 м га, диаметры 1 м га кадәр. Тамыр системасы жир өслегенә якын. Ябалда-

шы куе, конуссыман. Ылысы каты, чөнечкеле, дүрткырлы; агачта 5–7 ел тора. Ана чәчәкләре (күркәчекләр) кызыл-яшел төстә, берле, ябалдашының өске өлешендә ботакларның очларында формалашалар; ата чәчәкләр — саргылт вак башакчыклар (серкәлек) кәүсәнәң урта өлешендә. Орлыклары көрән төстә, 3–4 мм озынлыкта, канатчалы, чәчәк аткан елында сентябрь–ноябрьдә өлгерәләр. Күркәләре цилиндр, озынча йомыркасыман формада, ачыклыкта үскән чыршыда 10–15, агачлар арасындагыда 25–30 елдан соң күренәләр. Орлыктан, бик сирәк кенә үрентеләрдән үрчи. Чыршы күлөгәгә, суыкка чыдам, әмма яшь вакытта язын соңгы кыраулардан зыян күрә. 250–300 ел яши. Үзагачы целлюлоза-кәгазь сәнәгәтендә, төзелештә, агач һәм йорт жиһазлары эшендә, музыка уен кораллары ясауда кулланыла. Кабыгы — дуплау матдәләре чыганагы. Сумала, дегет, скипидар, канифоль алырга мөмкин. Чыгышы белән Төньяк Американың Кыялы тауларыннан булган чөнечкеле

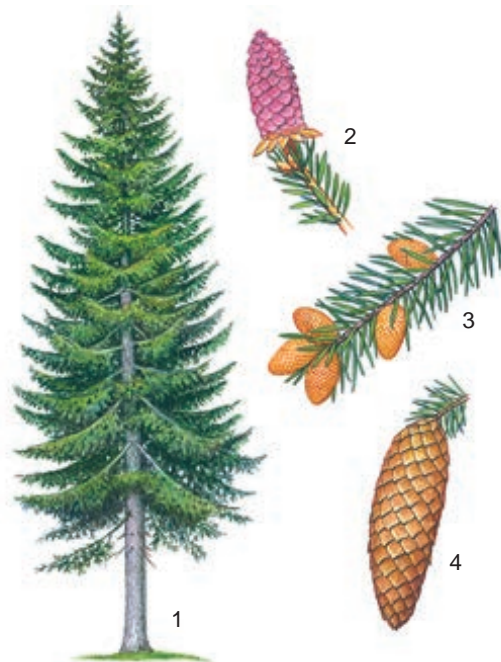

Гади чыршы: 1 – гомуми күренеше; 2 – ана күркәчек; 3 – ата башакчыклар; 4 – өлгергән күркә.

чыршы (*P. pungens*), бигрәк тә ылыслары балавызлы зәңгәрсу яки көмешсыман кунькы булган формасы шәһәрләргә яшелләндерүдә файдаланыла. Аеруча декоратив чыршыларның берсе. Ябалдашының тыгыз яруслы булуы сәбәпле, салкынга һәм жылга чыдам, тузанлануны, корымлануны һәм һава корылыгын яхшырак кичерә.

ЧЫРШЫ ҺӘМ КАРАГАЙ УРМАН КУЛЬТУРАЛАРЫ, 1910 – 13 еллар, ландшафтлы табигать истәлегә. Баграж елгасы үзәнендә, Әлмәт районының Баграж авылыннан төньяк-көнбатыштарак, Кәләй

Чыршы һәм карагай урман культуралары.
Утыртмаларның таксацион күрсәткечләре (60 яшьлекагачлар)

Таксацион күрсәткечләр	карагай	ак чыршы	Секцияләр чыршы	эрбет	нарат
Утыртмалар составы	10Лц	10П	9Е1С	10К	10С+Е
Уртача биеклек, м	27,7	17,6	19,2	13,0	23,8
Уртача диаметр, см	21,2	17,0	19,0	17,0	20,0
Киселешләр майданы суммасы, м ² /га	63,3	37,0	38,1	49,5	37,8
Чагыштырмача тыгызлык	1,3	1,2	1,1	1,6	1,0
Запас, м ³ /га	886,0	318,0	424,0	333,0	481,0
Бонитет классы	1а	2	2	4	1

урманчылыгының 1 нче Чишмә участок урманчылыгы территориясендә. Майданы 6,9 га. 1987 елда билгеләнә. Үзләренең табиғый ареалларыннан читтә үстерелгән уникаль ылыслы культуралар, авыр балчыксыл селтесезләнгән кара туфрактарда югары продуктлы ценозлар формалаштыра. Башта 3 участоктан тора. Хәзерге вакытта, 117 нче кварталда үз эченә Себер карагае, Европа чыршысы, Себер чыршысы, Себер ак чыршысы, эрбет нараты (Себер эрбете), гади нарат секцияләрен алган участок (гомуми майданы 0,44 га) сакланган. Бонитет классы 1 а–1 булган һәм утыртма запаслары 886 һәм 481 м³/га тәшкил иткән карагай һәм нарат иң яхшы күрсәткечләр белән сыйфатлана (кара: таблица). Яшь урманнарда ак чыршы өстенлек итә. Урман эчендәге куаклыктар миләш, шомырт, зелпе, сөялле кабар агачыннан тора. Туфрак өслегендә немораль төрләр: исле сырмалык, имәнлек яушаны, плющсыман будра, Европа тайтоягы, елга кысыр тигәнәге үсә. Тамыр болытсыманнары белән зарарланып агачларның күпләп коруы нәтижәсендә калган 2 участок (102 һәм 109 кварталларда) 1992 елда киселә, 1994 елда карагай агачлары утыртыла. Объект фәнни эһәмияткә ия.

ЧЫРШЫЛЫҖ СӨРКӨ (БАЙБАК) КОЛОНИЯСЕ,
кара: «Дала».

ЧЫРШЫЛЫК ҮЛӘНӘ (Нуроритыс), чукмарбашсыманнар семьялыгынан күпеллек хлорофилсыз үләнчел үсемлекләр ыругы. Бердәнбер төре — **гади чыршылык үләнә** (Н. monotropa). Төньяк ярымшар-



Гади чыршылык үләнә.

ның уртача поясында таралган. Татарстан территориясендә барлык районнарның ылыслы, катнаш, икенчел вак яфраклы урманнарында очрый. Чыршылык үләнә үсү өчен төп шарт — туфракта органик матдәләргә бай үсемлек коелдыкларының калын түшәлмәсе булу. Үсемлек гөмбәләр белән микориза ясый. Тамырчасы оясыман, нык тармаклы. Сабагы сусыл, туры, биекlege 10–25 см, аксыл яки саргылт. Яфрактары чиратлашкан, тәңкәсыман. Чәчәкләре саргылт, кыңгыраусыман, иенке чук чәчәк төркемендә. Жимеше — вак орлыклы тартмачык. Июнь ахыры–июльдә чәчәк ата. Жимешләре августта өлгерә. Орлыктан үрчи. Туклануы буенча чыршылык үләнә эшләнәле гөмбәләр белән охшаш һәм сапрофитларга керә. Баллы үсемлек.



ШАДРА́ УЛЭ́Н, божыр уты (*Fritillaria*), лалчэлэр семьялыгыннан суганчалы күпьяллык үләнчел үсемлекләр ыругы. 180 гә якын төре билгеле, Евразия һәм Төньяк Американың уртача поясында таралганнар. Татарстан территориясендә 2 төре бар. **Шахматсыман шадра үлән** (*F. meleagroides*) Идел алдында һәм Идел арьягында, **рус шадра үләне** (*F. Ruthenica*) Идел арьягында очрый. Дымлы болыннарда, дала-ланган тау битләрендә, куаклар арасында үсәләр. 15–50 см биеклектәге үсемлекләр. Суганчасы ялгаграк. Сабагы нәзек, шома. Яфраклары чиратлашкан, кыяк, рус шадра үләнәндә очы спиральсыман бөтерелеп тора. Шахматсыман шадра үләннең чәчәге берле, иенке, сабак очында урнашкан, чәчәк тирәлеге өлешләрә кара-көрән шәмәхә төстәге шахмат тәртибендәге тоньк бизәкләе яки тимгелләе; рус шадра үләнә чәчәге сабак очындагы көпшәк чукта һәм өске яфраклар куентыгында, чәчәк тирәлеге кыңгыраусыман, кара-кызыл. Жимешә — тартмачык. Апрель–майда чәчәк аталар. Жимешләре июньдә өлгәрә. Орлыктан һәм вегетатив юл белән (яшь суганчалардан) үрчиләр. Декоратив үсемлекләр. ТРның Кызыл китабына кертелгәннәр (2016).



Чәнечкелә шайтан таягы.

Тамыры орчыксыман, юан. Сабагы туры, өске өлешендә тармаклы. Яфраклары чиратлашкан, озынча, чәнечкелә, тешле, аскылары сапчыл, өскеләре утырма. Чәчәкләре алсу-кызыл, шарсыман кәрзин чәчәк төркемендә. Жимешләре — бүрекчәлә күборлыкча. Июнь–августта чәчәк ата. Жимешләре август–сентябрьдә өлгәрә. Орлыктан үрчи. Жир өсте

ШАЙТА́Н ТАЯГЫ́, убыр уты (*Oporordum*), оешма чәчәклеләр семьялыгыннан икееллык үләнчел үсемлекләр ыругы. 2 төре билгеле. Евразиядә таралганнар. Татарстан территориясендә бер төре — **чәнечкелә шайтан таягы** (*O. acanthium*) бар, читтән кергән төр, чыгышы белән Урта диңгез буеннан. Кама һәм Идел алдында очрый. Буш урыннарда, тораclar янында, юл буйларында үсә. 2 м га кадәр биеклектәге үсемлек. Тамыры орчыксыман, юан. Сабагы туры, өске өлешендә тармаклы. Яфраклары чиратлашкан, озынча, чәнечкелә, тешле, аскылары сапчыл, өскеләре утырма. Чәчәкләре алсу-кызыл, шарсыман кәрзин чәчәк төркемендә. Жимешләре — бүрекчәлә күборлыкча. Июнь–августта чәчәк ата. Жимешләре август–сентябрьдә өлгәрә. Орлыктан үрчи. Жир өсте

өлешләрендә инулин, сапонин, алкалоидлар бар. Халык медицинасында үлән төнәтмәсе бронхиаль астма, бөөр, бөвөл қуыгы авырулары вакытында файдаланыла. Баллы үсемлек.

ШАЛФЭ́Й, чебен кунмас гөл (*Salvia*), иренчәчәклеләр семьялыгыннан күпьяллык үләнчел, ярымкуак һәм куакчыл үсемлекләр ыругы. 700 гә якын төре билгеле, бөтен Жир шарында, күбесенчә субтропик һәм тропикларда таралганнар. Татарстан территориясендә 6 төре бар. **Чуклы шалфей** (*S. verticillata*) бөтен жирдә; **ябышкак шалфей** (*S. glutinosa*), **иенке шалфей** (*S. nutans*), **болын шалфее** (кызыл шалфей) (*S. pratensis*), **дала шалфее** (*S. stepposa*), **коры дала шалфее** (*S. tesquicola*) Идел алдында һәм Кама арьягында очрыйлар. Сирәк үсемлекләр, саклауга мохтаж. Урман буйларында, дала-ланган болыннарда үсәләр. 30–100 см биеклектәге үләнчел үсемлекләр. Яфраклары гади яки каурыйсыман. Чәчәкләре кызгылт-шәмәхә, зәңгәр, сары, сабак очындагы катлаулы чук яки себеркәч чәчәк төркеменә жыйналган; тажының өске иренчәсе башлыксыман. Жимешә — күпчикләвекчек. Май–августта чәчәк аталар. Жимешләре июль–сентябрьдә өлгәрә. Орлыктан һәм вегетатив юл белән үрчиләр. Дала шалфее, коры дала шалфее, чуклы шалфейның яфрак һәм яшь ботакларында флавоноид, аксым һәм дуплау матдәләре, эфир мае һәм минераль тозлар бар. Халык медицинасында үләнә төнәтмәсе гастрит, чәнчүләр, бөөр һәм бавыр авырулары вакытында кулланыла. Яфраклары ашказаны һәм сулыш юллары авыруларына каршы жыелмалар составына керә. Барлык төрләре дә — баллы үсемлекләр. Ябышкак шалфей, иенке шалфей ТРның Кызыл китабына кертелгән (2016).



Чуклы шалфей.

ШАМОЗЫ́Т, хлоридлар төркемендәге минерал. Балчыклы һәм оолитлы агрегатлар рәвешендә очрый. Соргылт-яшел, зәйтүнсыман-яшелдән кара төскә ка-

дәр. Катылыгы 2,5–3. Тыгызлыгы 3–3,4 г/см³. Аккур-гаш рудаларының тимер һәм гидротермаль утырма чыганаclarында барлыкка килә. Тимер рудасы сый-фатында файдаланыла. Татарстан территориясендә девон һәм яшьрәк катламнарда сидерит-шамозит һәм шамозит-гидрогетит-кальцитлы токымнар рәвешендә очрый.

ШАМПИЊОННАР (*Agaricus*), агарикчалар семья-лыгыннан гөмбәләр ыругы. 60 ка якын төре бил-геле, бөтен Жир шарында таралганнар. Татарстан территориясендә 3 төре бар — **урман шампиньоны** (*A. silvaticus*), **кыр шампиньоны** (*A. arvensis*), **га-ди шампиньон** (*A. campester*) һәркайда очрыйлар. Июньнән октябрьгә кадәр болын, кыр, яшелчә һәм жиләк-жимеш бакчаларында, терлек фермалары тирәсендә төркөм булып үсәләр. Эшләнәсенә диаметр 3–25 см, көрән тәңкәчекле аксыл-соры төстә. Пластинкалары аерым, яшь гөмбәләрдә ак, картла-



Гади шампиньон.

рында коңгырт-шәмәхә. Сабы төптән юанаеп тора, гөмбә зурайгач ак элпәле божрасы юкка чыга. Йом-шагы итчел, ак, сындырганга алсу яки кызгылт төскә керә, күнелгә ятышлы тәмле ислә. Шампиньон куль-турада үстерелә. Яңа жыелган һәм консервланган кил-еш кулланыла.

ШАРМАНКА елгасы, Идел алдында, Идел елгасы-ның уң кушылдыгы. Озынлыгы 16,5 км. Бассейны-ның мәйданы 161,4 км². Идел бие калкулыгыннан, Кама Тамагы районында ага. Елга башы Ясная Звез-да авылыннан 2 км көнчыгыштарак һәм Якты Алан авылыннан 3 км көнбатыштарак, урман массивында, тамагы Тәмте авылыннан көнчыгыштарак. Елганың түбән агымы Куйбышев сусаклагычының этем сула-ры астында. Елга башының абсолют биеклегә 160 м, тамагыныкы — 53 м. Су жыелу мәйданының урман-лылыгы 15%. Елганың 1,2 дән 11,5 км га кадәр озын-лыктагы 8 кушылдыгы бар, иң зурлары: Чирмеш (Че-ремиска) (9,3 км), Морковка (10,3 км) — уң, Морд-васу (11,5 км) — сул кушылдыклар. Елга челтәренең тыгызлыгы 0,37 км/км². Туенуы катнаш, дүрттән өч өлешә кар сулары исәбенә. Жир асты сулары белән туену модуле 0,1–0,25 л/с-км². Язгы ташу, гадәттә, март ахыры — апрель башында башлана. Елга ноябрь

башында туна. Елга тамагында суының иң аз вакы-тындагы уртача күпсәллек чыгымы 0,055 м³/с. Язын суы чагыштырмача каты (3–6 мг-экв/л), кышын һәм жәен каты (6–9 мг-экв/л). Гомуми минеральләшүе язын 200–300 мг/л, кышын һәм жәен 500–700 мг/л.

ШАРТЛАВЫК ЧӘЧӘК (*Silene*), канәферчәләр семья-лыгыннан бер-, ике- һәм күпсәллек үләнчел, сирәк кенә куакчыл үсемлекләр ыругы. 500 гә якын төре билгеле, нигездә, Төньяк ярымшарның уртача һәм субтропик поясларында таралганнар. Татарстан тер-риториясендә 13 төре бар. **Салынкы шартлавык чә-чәк** (*S. nutans*), **татар шартлавык чәчәге** (*S. tatarica*), **яшел шартлавык чәчәк** (*S. chlorantha*), **ябышкак шартлавык чәчәк** (*S. viscosa*), **төн чәчәкле шартла-вык чәчәк** (*S. noctiflora*) һәм башка төрләр берән-сә-рән барлык районнарда да очрыйлар. Болыннарда, тау битләрендә, нарат урманнарында, күп кенә төр-ләре бөртекле культуралар арасында чүп үләнә була-рак үсәләр. 10–90 см биеклек-төгә үсемлекләр. Сабагы туры торучан яки күтәрелмә, тар-маклы, ябышкак. Яфраklары кыяк яки ланцетсыман, бөтен. Чәчәкләре бер яки ике өйле, ак, алсу, кызыл төстөгә ике бүлемте-ле, күп бүлемтеле яки бөтен таж яфракчыклы. Жимеше тартмачык. Июнь–июльдә чәчәк аталар. Жи-мешләре июль–августта өлгерә. Ор-лыктан һәм вегетатив юл белән (бо-таклардан) үрчиләр. Ябышкак шарт-лавык чәчәк һәм салынкы шартлавык чәчәк халык медицинасында кулланы-ла: жир өсте өлешләрендә алкалоид, са-понин, флавоноидлар, С витамини бар; үләнә төнәтмәсә йөрәк эшчәнлегә сүллән булганда, бөөр авырулары ва-кытында кулланыла. Күп кенә төр-ләре декоратив, баллы үсемлекләр.



Шартлавык чәчәк.

ШАРЫЛДАВЫК ЧОКЫРБЫ, табигать истәлегә. Чүп-рәле районының Югары Чәке авылыннан 1 км төнь-як-көнбатыштарак урнашкан. 2008 елда билгеләнә. Мәйданы 90,4 га. Территориясә Мәмәш елгасының (Олы Яклы елгасының уң кушылдыгы, Сура елгасы бассейны) югары агымындагы ерым-сызалар систе-масын үз эченә ала. Ерым битләрендә жир асты су-ларының чыгу юллары бар, алар ерым төбәннән агу-чы инешне туендыра. Үсемлекләр дөнъясы кыяклы, кыяклы-төрле үләнле, кыяклы-рудераль болыннар-дан тора. Әлегә участка көпшәле үсемлекләрнең 96 төре бар. ТРның Кызыл китабына кертелгән сирәк һәм саклаулы флора вәкилләрәннән эре популяция барлыкка китерүчә (1500 данә тирәсә) нәзек кылыч гөл үсә. Объект чикләрендә кошларның 32 төре оя кора, аларның кайберләре: болын карчыгасы, урман күгәрченә, сазлык ябалагы ТРның Кызыл китабына

кертелгән. Орнитофаунаның сирәк төрләрәннән сары корташар очрый. Кечерәк инеш ярларында елга кондызлары яши. Табигать истәлеге территориясе су саклагыч әһәмияткә ия, ә дымлы, сазлыкланган болынлы ерым-сызалар системасы сирәк һәм югала баручы үсемлекләр һәм хайваннар өчен яшәү тирәлеген тәшкил итә.

ШАТУНИХА КҮЛӘ, Көнбатыш Кама алдында. Яшел Үзән районының Бело-Безводный авылыннан 0,7 км төньяк-көнчыгыштарак, Идел елгасының югары террасасында, Сумка елгасы бассейнының уңьяк яр өлешендә урнашкан. Идел-Кама саклаулыгына керә. Су өслегенең майданы 1,2 га. Суының күләме 22,8 мең м³. Озынлыгы 260 м, иң зур киңлеге 85 м. Уртача тирәнлеге 1,9 м, иң зур тирәнлеге 2,6 м. Күл карст-суффозия процесслары нәтижәсендә барлыкка килгән. Озынча түгәрәк формада. Ярлары сөзәк, урыны-урыны белән таллар үсә. Урман массивы көньяктагы ярга



Шатуниха күле.

тоташа. Суы гидрокарбонат-хлорид-кальцийлы типта, йомшак (1,8 мг-экв/л), коңгырт-сары төстә. Үтә күрәнмәләлеге 0,2–0,6 м.

ШАШЫ елгасы, Көнбатыш Кама алдында, Ашыт елгасының уң кушылдыгы. Озынлыгы 14,8 км. Бассейнының майданы 65,7 км². Вятка увалы калкулыгынан, Этнә районында ага. Елга башы Чамбулат авылыннан 0,6 км төньяктарак, тамагы Түбән Шашы авылыннан 1 км көньяктарак. Елга башының абсолют биеклеге 170 м, тамагыныкы — 101 м. Елганың 0,2 дән 5,2 км га кадәр озынлыктагы 7 кушылдыгы бар. Елга челтәренең тыгызлыгы 0,42 км/км². Туенуы катнаш, күбрәк кар сулары исәбенә. Жир асты сулары белән туену модуле 0,5–1 л/с·км². Язгы ташу, гадәттә, апрельнең беренче ункөнлегендә башлана. Елга ноябрь уртасында туңа. Елга тамагында суының иң аз вакытындагы уртача күпеллек чыгымы 0,035 м³/с. Язын суы чагыштырмача каты (3–6 мг-экв/л), кышын һәм жәен бик каты (12–20 мг-экв/л). Гомуми минеральләшүе язын 100–200 мг/л, кышын һәм жәен 700–1000 мг/л.

ШӘБӘЗ елгасы, Көнчыгыш Кама арьягында, Агыйдел елгасының сул кушылдыгы. Озынлыгы 35 км. Бассейнының майданы 335,5 км². Актаныш районы территориясеннән ага. Елга башы Апач авылыннан көньяк-көнчыгыштарак, тамагы Агыйдел елгасының сазлыклы суляк тугаенда, Бурсык авылыннан 2 км көньяк-көнчыгыштарак. Елга башының абсолют биеклеге 155 м, тамагыныкы — 63 м. Су жыелу майданының урманлылыгы 10%. Шәбезнең 0,4 тән 5 км га кадәр озынлыктагы 10 кушылдыгы бар. Елга челтәренең тыгызлыгы 0,15 км/км². Туенуы катнаш, дүрттән өч өлеше кар сулары исәбенә. Жир асты сулары белән туену модуле 0,5–1 л/с·км². Бассейнда еллык су агымының уртача күпеллек катламы 67 мм, ташу агымы катламы 50 мм. Язгы ташу, гадәттә, апрель башында башлана. Елга ноябрь башында туңа. Елга тамагында суының иң аз вакытындагы уртача күпеллек чыгымы 0,2 м³/с. Язын суы каты (6–9 мг-экв/л), кышын һәм жәен бик каты (12–20 мг-экв/л). Гомуми минеральләшүе язын 500–700 мг/л, кышын һәм жәен 700–1000 мг/л.

ШӘБӘЗ елгасы, Көнчыгыш Кама арьягында, Агыйдел елгасының сул кушылдыгы. Озынлыгы 23,2 км. Бассейнының майданы 145,6 км². Актаныш районы территориясеннән ага. Елга башы Шәбезбаш посёлогыннан 3 км көньяк-көнбатыштарак, тамагы Агыйдел елгасының сазлыклы суляк яры тугаенда, Уразай авылыннан 2,5 км төньяктарак. Елга башының абсолют биеклеге 150 м, тамагыныкы — 63 м. Су жыелу майданының урманлылыгы 15%. Шәбезнең 0,5 тән 7,9 км га кадәр озынлыктагы 7 кушылдыгы бар. Елга челтәренең тыгызлыгы 0,31 км/км². Туенуы катнаш, дүрттән өч өлеше кар сулары исәбенә туры килә. Жир асты сулары белән туену модуле 1–3 л/с·км². Бассейнда еллык су агымының уртача күпеллек катламы 67 мм, ташу агымы катламы 50 мм. Язгы ташу, гадәттә, апрель башында башлана. Елга ноябрь башында туңа. Елга тамагында суының иң аз вакытындагы уртача күпеллек чыгымы 0,1 м³/с. Язын суы каты (6–9 мг-экв/л), кышын һәм жәен бик каты (12–20 мг-экв/л). Гомуми минеральләшүе язын 500–700 мг/л, кышын һәм жәен 700–1000 мг/л.



Шәбез елгасы. Чалманарат авылы янында.

ШӘМ КҮЛЭ, Идел алдында. Кору Үләмә һәм Карамалы елгаларының субүләрәндә, Кама Тамагы районының Чаллы авылыннан 0,6 км көньяк-көнбатыштарак урнашкан. Су өслегенә майданы 5,4 га. Суының күләме 50 мең м³. Озынлыгы 760 м, иң зур киңлеге 140 м. Уртача тирәнлеге якынча 1 м, иң зур тирәнлеге 3 м тирәсе. Күл карст процесслары нәтижәсендә барлыкка килгән. Формасы катлаулы. Көнъяк яры күтәрәнке һәм текәрәк. Суы гидрокарбонат-хлорид-кальцийлы типта, жинелчә минеральләшкән, йомшак. Үтә күрәнмәләлеге 40 см.

ШӘМӘК елгасы, Көнбатыш Кама алдында, Казансу елгасының уң кушылдыгы. Озынлыгы 27,6 км. Бассейнының майданы 259 км². Елга башы — Этнә районының Мәржән авылыннан 1,6 км төньяк-көнбатыштарак, тамагы — Биектау районының Кирилловка авылыннан 2,5 км көньяк-көнбатыштарак. Елга башының абсолют биеклеге 160 м, тамагыныкы — 60



Шәмәк елгасы. Биектау районы.

м. Бассейны асимметрияле: аның уңьяк өлеше шактый зур. Су жыелу майданының урманлылыгы 5%. Шәмәкнең 0,8 дән 22,1 км га кадәр озынлыктагы 9 кушылдыгы бар, иң зурлары: Тож (10,3 км), Кырлай (22,1 км) — уң кушылдыклар. Елга челтәрәнен тыгызлыгы 0,39 км/км². Туенуы катнаш, кар сулары исәбенә шактый күбрәк. Жир асты сулары белән туену модуле 0,5–1 л/с·км². Бассейнда еллык су агымының уртача күпчеллек катламы 121 мм, ташу агымы катламы 100 мм. Язгы ташу, гадәттә, март ахыры — апрель башында башлана. Елга ноябрь уртасында туңа. Елга тамагында суының иң аз вакытындагы уртача күпчеллек чыгымы 0,19 м³/с. Язын суы уртача каты (3–6 мг-экв/л), кышын һәм жәен бик каты (12–20 мг-экв/л). Гомуми минеральләшүе язын 100–200 мг/л, кышын һәм жәен 700–1000 мг/л.

ШӘПКӘ елгасы, Көнбатыш Кама арьягында, Ата елгасының (Олы Чирмешән елгасы бассейны) сул кушылдыгы. Озынлыгы 11,6 км. Бассейнының майданы 55 км². Идел арьягы түбәнлегеннән, Әлки районында ага. Елга башы Татар Шәпкәсе авылыннан

көнъяк-көнбатыштарак, тамагы Иске Карата авылыннан 1 км көнбатыштарак. Елга башының абсолют биеклеге 140 м, тамагыныкы — 95 м. Су жыелу майданының урманлылыгы 30%. Елга челтәрәнен тыгызлыгы 0,23 км/км². Туенуы катнаш, кар сулары исәбенә шактый күбрәк. Жир асты сулары белән туену модуле 0,1 л/с·км². Бассейнда еллык су агымының уртача күпчеллек катламы 51 мм, ташу агымы катламы 48 мм. Язгы ташу, гадәттә, март ахырында башлана. Елга ноябрь уртасында туңа. Елга тамагында суының иң аз вакытындагы уртача күпчеллек чыгымы 0,022 м³/с. Язын суы чагыштырмача каты (3–6 мг-экв/л), кышын һәм жәен бик каты. Гомуми минеральләшүе язын 100–200 мг/л, кышын һәм жәен 500–700 мг/л.

ШӘРӘ БИЗЛӘК (*Gymnadenia*), сәхләбчәләр сыймасыннан күпчеллек үләнчел үсемлекләр ыругы. 10 төре билгеле. Төнъяк ярымшарның уртача поя-



Черки шәрә бизлек.

сында таралганнар. ТР территориясендә бер төре — **черки шәрә бизлек** (*G. conopsea*) бар. Кама арьягында һәм Идел алдында очрый. Урман аланнарында, болыннарда, сазлык кырыйларында үсә. 30–70 см биеклектәге үсемлек, бармаксыман-аерчалы тамыр бүлбеле. Яфрактары кыяк-ланцетсыман. Чәчәкләре алсу яки шәмәхә-кызыл, жинелчә канәфер исле, күп чәчәкле кие башакка жыйналган. Жимеше — тартмачык. Июнь–июльдә чәчәк ата. Июльдә жимеш бирә. Орлыктан үрчи. Дару үсемлеге. Киптерелгән яшь бүлбеләре ашказаны-эчәк тракты авырулары вакытында бөрештергеч һәм эч йомшарту чарасы буларак, бәвел капчыгы ялкынсынганда, агуланган очракта кулланыла. Декоратив үсемлек. Черки шәрә бизлек ТРның Кызыл китабына кертелгән (2016).

ШӘРБӘН елгасы, Көнбатыш Кама арьягында, Кирәмәт елгасының (Кече Сөлчә, Олы Чирмешән елгалары бассейны) уң кушылдыгы, Идел арьягы түбәнлеген-

нән, Аксубай районы территориясеннән ага. Озынлыгы 13 км. Бассейнның майданы 72,7 км². Елга башы урман массивында, Нурлат районының Кызыл Юл посёлогыннан төньяктарак, тамагы Аксубай районының Яңа Дума авылының төньяк кырыенда. Елга башының абсолют биеклеге 185 м, тамагыныкы — 92 м. Су жыелу майданының урманлылығы 40%. Шәрбәннең 0,6 дан 6 км га кадәр озынлыктагы 4 кушылдыгы бар. Елга челтәренең тыгызлыгы 0,37 км/км². Туенуы катнаш, кар сулары исәбенә шактый күбрәк. Жир асты сулары белән туену модуле 0,1–0,25 л/с·км². Бассейнда еллык су агымының уртача күпсәллек катламы 95 мм, ташу агымы катламы 90 мм. Язгы ташу, гадәттә, март ахырында башлана. Елга ноябрь башында туңа. Елга тамагында суының иң аз вакытындагы уртача күпсәллек чыгымы 0,035 м³/с. Суы бик каты: язын 9–12 мг-экв/л, кышын һәм жәен 20–40 мг-экв/л. Гомуми минеральләшүе язын 100–200 мг/л, кышын һәм жәен 500–700 мг/л.

ШӘҮЛҮГӘННӘР (*Oriolus*), шәүлегән кошлар семьялыгынан сайрар кошлар ыругы. Евразия һәм Төньяк-Көнбатыш Африкада таралганнар. РФдә көнбатыш чиктән Енисейга кадәр булган катнаш һәм яфраклы урманнарда яшиләр. ТРда бер төре – **гади шәүлегән** (*O. oriolus*) бар. Гәүдәсенең озынлыгы яқынча 25 см. ТР фаунасында иң ачык төстәге кошларның



Гади шәүлегән: ата кош (өстә); ана кош.

берсе. Ата кошларның каурый капламы алтынсу-сары, канатлары, койрыгы һәм томшыгынан күзенә таба үтүче буй кара төстә. Ана һәм яшь кошлар саргылт-яшел, түшләрендә ак бөрчөкләр бар. Күчмә кош. ТР территориясендә, гадәттә, май уртасында күренә башлый. Оясын зур агачларның (имән, каен, нарат) ян ботаклары үсеп чыккан урыннарда, жирдән 2–20 м биекләктә кыякыларның сабак һәм яфракларыннан, юкә кайрысыннан, киндер сүсеннән, туз һәм йоннан кәрзин рәвешендә кора. 3–6 йомырка сала; ана кош утыра. Оялау чоры дәвамында ата кошлар туктаусыз сайрыйлар. Сайраулары — әкрен генә чәрелдәгән авазларга флейта тавышы килеп кушылган кебек. Оядан чыккан кош балалары олылары белән бергә августка кадәр булалар. Шәүлегәннәр кышлау өчен сентябрьдә Африкага очып китәләр. Корткычларны — май һәм июнь коңгызларын, бронзаклар, яфракчәләр, яфрагашарлар, филчекләр, төрле гусеницаларны юк итеп, урманнарда зур файда китерәләр. Урман агач һәм куакларының таралуына булышлык итәләр.

ШӘФӘКЪ ЧЫПЧЫГЫ (*Erithacus rubecula*), милләш чыпчыгысыманнар семьялыгынан сайрар кош. Европа, Азия һәм Төньяк Африкада таралган. ТР территориясендә барлык районнарында очрый. Куаклы һәм чыбык-чабыклы төрле типтагы урманнарда яши, парк, бакча, урман полосаларында оялый. Гәүдәсенең озынлыгы яқынча 15 см, авырлыгы 15–20 г. Аркасы, канатлары һәм койрыгы кара тимгелле коңгырт төстә, муены һәм күкрәге кызгылт сары-жирән, бүксәсе ак. Аяклары чагыштырмача биек. Жирдә сикереп хәрәкәтләнә. Күчмә кош. Апрельдә, беренче булып ата кошлар очып килә; кояш чыкканнан соң һәм шәфәкъ вакытында (исем шуннан) озак кына сайрыйлар. Ояларын жирдә яки түмгәктә, агач кәүсәләре ярыкларында, чыбык-чабык өемнәрендә коралар. Көрән вак тимгелле 5–7 саргылт-ак яки аксыл сары-алсу йомырка салалар. Үрмәкүч, суалчан, вак лайлачлар, шулай ук бөжәкләр, көзен жиләк һәм орлыклар белән тукланалар.



Шәфәкъ чыпчыгы.

«ШВЕЙЦАРИЯ», кара: *Терлек таулары*.

ШЕББУЙ, ишбәлә чәчәк (*Matthiola*), әвернә чәчәкләләр семьялыгынан бер-, ике- һәм күпсәллекчә үләнчел үсемлекләр ыругы. Яқынча 55 төре билгеле, Евразия, Африка, Австралиядә таралганнар. ТР территориясендә бер төре — **хуш исле шеббуй** (*M. fragrans*) бар. Бик сирәк Идел алдында очрый. Ташлы тау битләрендә, карбонатлы ачылмаларда таралган. 30–35 см биекләктәге күпсәллекчә үсемлек. Тамыры үзәк. Сабагы аз гына ботаклы, аскы ягы куге яфраклы, яфраксыз чүк белән тәмамлана. Яфраклары чиратлашкан, ланцетсыман, бөтен яки үемтыклы-

каурыйсыман-теленмә, кырыйлары дулкынсыман. Чәчәкләре хуш исле, саргылт-көрән, чукка жыйналган, күбесенчә кич белән ачыла. Жимеше — кузакчык. Май–июньдә чәчәк ата. Июнь–июльдә жимеш бирә. Орлыктан үрчи. Тәүлекнең караңгы вакытында күбәләкләр белән серкәләнә. Декоратив үсемлек буларак үстерелә. Баллы үсемлек. ТРның Кызыл китабына кертелгән (2016).

ШЕЙХЦЕРИЯ (*Scheuchzeria*), шейхцериячәләр семьялыгыннан үсемлекләрнең бердәнбер ыругы. 1–2 төре билгеле, Төньяк ярымшарның салкын һәм уртача өлкәләрендә таралганнар. Татарстан территориясендә бер төре бар — **саз шейхцериясе** (*S. palustris*) Идел алдында очрый. Зур елгаларның борыңгы аллювиаль террасаларына туры килүче торфлы сазлыкларда һәм йөзмә «үлән-утраулар»да үсә. 10–25 см биеклектәге күпеллек үләнчел үсемлек. Тамырчасы шуышма, төерле, яфрак жиңсәләре калдыклары белән каплан-



Саз шейхцериясе.

ган. Сабагы туры. Яфрактары чиратлашкан, тар кыяк, аскы өлешендә ярымцилиндрсыман. Чәчәкләре вак, күрексез, яшькелт-сары, көпшәк чук чәчәк төркеменә жыйналган. Жимеше — коры күптабакча. Май–июньдә чәчәк ата. Жимешләре августта өлгерә. Һава қуышлығы булганлыктан орлыктары яхшы йөзә һәм су белән тарала. Орлыктан һәм вегетатив юл белән үрчи. Торф ясаучы үсемлек. ТРның Кызыл китабына кертелгән (2016).

ШЕМЕЛКА елгасы, Көнбатыш Кама алдында, Мишә елгасының (Кама елгасы бассейны) уң кушылдыгы. Озынлыгы 16,6 км. Бассейнының мәйданы 56,8 км². Питрәч районы территориясеннән ага. Елга башы Яңа Шигали авылының көньяк, тамагы Колай авылының көньяк-көнбатыш чикләрендә. Елга башының абсолют биеклегә 140 м, тамагыныкы — 60 м. Су жыелу мәйданының урманлылыгы 20%. Шемелканың 0,8 дән 4,3 км га кадәр озынлыктагы 3 кушылдыгы бар. Елга

челтәренә тыгызлыгы 0,41 км/км². Туенуы катнаш, кар сулары исәбенә шактый күбрәк. Жир асты сулары белән туену модуле 0,25–0,5 л/с·км². Бассейнда еллык су агымының уртача күпеллек катламы 143 мм, ташу агымы катламы 130 мм. Язгы ташу, гадәттә, март ахыры — апрель башында башлана. Елга ноябрь башында туңа. Елга тамагында суының иң аз вакытындагы уртача күпеллек чыгымы 0,025 м³/с. Язын суы йомшак (1,5–3 мг-экв/л), кышын һәм жәен каты (6–9 мг-экв/л). Гомуми минеральләшүе язын 200–300 мг/л, кышын һәм жәен 700–1000 мг/л. Елгада суының гомуми күләме 1,7 млн м³ булган 2 буга бар.

ШЕПКӘ елгасы, Көнчыгыш Кама аръягында, Зәй елгасының сул кушылдыгы. Озынлыгы 15 км. Бассейнының мәйданы 72,7 км². Зәй районы территориясеннән ага. Елга башы Югары Шепкә авылынан 5 км көньяк-көнбатыштарак, тамагы Иске Пәлчәкәү белән Бүресарай авыллары арасында. Елга башының абсолют биеклегә 190 м, тамагыныкы — 58 м. Су жыелу мәйданының урманлылыгы 35%. Шепкәнең 1,1 дән 8 км га кадәр озынлыктагы 4 кушылдыгы бар, иң зурысы — Аксар елгасы (уң кушылдык). Елга челтәренә тыгызлыгы 0,42 км/км². Туенуы катнаш, кар сулары исәбенә шактый күбрәк. Жир асты сулары белән туену модуле 0,1–0,25 л/с·км². Бассейнда еллык су агымының уртача күпеллек катламы 72 мм, ташу агымы катламы 63 мм. Язгы ташу, гадәттә, март ахырында башлана. Елга ноябрь башында туңа. Елга тамагында суының иң аз вакытындагы уртача күпеллек чыгымы 0,022 м³/с. Суы бик каты: язын 9–12 мг-экв/л, кышын һәм жәен 12–20 мг-экв/л. Гомуми минеральләшүе язын 300–400 мг/л, кышын һәм жәен 1000 мг/л дан артыграк.

ШЕПКӘН (*Camelina*), әвернә чәчәклеләр семьялыгыннан берьяллык үләнчел үсемлекләр ыругы. 15 төре билгеле. Евразия, Төньяк Африка һәм Төньяк Америкада таралганнар. Татарстан территориясендә 2 төре бар. **Вак орлыклы шепкән** (*S. microcarpa*) барлык районнарда да очрый, далаланган тау битләрендә һәм болыңнарда, кырларда, юл буйларында үсә, сабан ашыкларына зыян китерә. **Төкле шепкән** (*S. pilosa*) — читтән кергән төр (чыгышы — Көнбатыш Европа) Куйбышев сусаклагычы утрауларында очрый. 20–100 см биеклектәге үсемлек. Сабагы ботаклы. Яфрактары ланцетсыман, аскылары сапчыл, сабактагылары — утырма. Чәчәкләре сары, чук чәчәк төркемендә. Жимеше — грушасыман кузакчык. Май–августта чәчәк ата. Жимешләре июнь–августта өлгерә. Майлы үсемлек, терлек азыгы.

ШЕПКӘН, кыр кәбестәсе (*Brassica campestris*), әвернә чәчәклеләр семьялыгыннан берьяллык үләнчел үсемлек. Төньяк ярымшарның уртача поясында, РФдә барлык жирдә үсә. Тамыры нәзек, үзәк тамырлы. Сабагы 20–100 см биеклектә. Аскы яфрактары яшел, каты төкле, күп өлеше лирасыман, калганна-

ры — күгелжем, йомырка-ланцетсыман, йөрәксыман төбе белән сабакларны урап ала (яшь яфракларын салат очен кулланырга ярый). Чәчәкләре сары, чукта утыра. Жимеше — кузакчык, озынлыгы 3–5 см. Орлыклары шарсыман, соры кунык белән кызгылт-көрән төстә. Сидераль һәм май культурасы. 35–45% май бар, аның яртысыннан артыгы физиологик актив май кислоталарыннан (олеин һәм линол) тора. Түбе югары аксымлы терлек азыгы концентраты булып тора. Көзгә һәм язгы формалары бар. Баллы үсемлек.

ШЕШӘНӘК (*Cucubalus*), канәферчәләр семьялыгынан күпеллек үләнчел үсемлекләр ыругы. Бер төре — **жиләкле шешәнәк** (*C. baccifer*) бар. Европа һәм Азиядә таралган. ТР территориясендә Көнчыгыш Кама арьягында һәм Кама алдының көньяк өлешендә очрый. Тугайлардагы күлгәле урманнарда, елга буйларында, куаклар арасында үсә. Кыска тамырчалы үсемлек. Сабагы 50–150 см озынлыкта, ятма яки аз гына күтәрелмә, нык тармаклы. Яфраклары кыска төкчәле ланцет-йомыркасыман. Чәчәкләре яшькелтак, берле, яфрак куентыгында урнашканнар. Жимеше — ялтыравык кара коры жиләк. Май–июньдә чәчәк ата.

ШИЙСК НЕФТЬ ЧЫГАНАГЫ, Мамадыш районы территориясендә урнашкан. Төньяк Татар гөмбәзенәң көнчыгышка караган сөзәклегендә. 1965 елда ачыла. 1992 елдан эшкәртелә. Сәнәгый нефтьелеге югары девонның терригенлы (кын) һәм карбонатлы (мендым һәм семилук горизонтлары) токымнары белән байла. 13 ятма ачыкланган, шуның 5 се эшкәртелә. Уртача яту тирәнлегенә — 1633 м (мендым) һәм 1700 м (кын горизонт). Ятмалар буенча нефтьле майдан 8,4 тән (семилук) 41,8 млн м² га (кын) кадәр тәшкит итә. Типлары буенча ятмалар катламлы гөмбәзсыман һәм структур-литологик. Нефтьнең тыгызлыгы 0,829–0,87 т/м³, күкерт күләме 1,5 тән 3,1% ка кадәр, парафин — 4–4,1%.

ШИКША, карган (*Empetrum*), шикшачалар семьялыгынан мәңгә яшел куакчыклар ыругы. Берничә төре генә (кайбер мәгълүматлар буенча — 18) бар, нигездә, Голарктик һәм Антарктик өлкәләрдә таралганнар. ТР территориясендә бер төре бар — **кара шикша** (*E. nigrum*) Көнчыгыш Кама алдында торфлы сазлыкларда очрый. Яктылык яратучан, нык тармаклы түшәлмә сабаклы. Яфраклары вак, кыяк-эллипссыман, каты, аска таба бөтерелгән читле, сабакны тулысы белән каплап алганнар. Чәчәкләре берле, алсу яки куге кызыл, 1–3 булып яфрак куентыгында урнашканнар. Жимеше — күгелжем-кара төстәге шарсыман өчкелтем сусыл жиләк. Май–июньдә чәчәк ата; жимешләре августта өлгерә һәм үсемлектә кыш һәм яз дәвамында саклана. Орлыктан үрчи. Жимешләрендә углеводлар, С витамини, буяу һәм дуплау матдәләре, сумала һәм марганец бар. Ашарга яраклы. Халык медицинасында шикша жиләкләре нерв системасы авы-



Кара шикша.

рулары вакытында, гипертония очраklarында, баш авыртканда кулланыла. Югала баручы төр, ТРның Кызыл китабына кертелгән (2016).

ШИЛНӘ елгасы, Көнчыгыш Кама арьягында, Кама елгасының сул кушылдыгы. Озынлыгы 39,2 км. Бассейнының майданы 326,4 км². Тукай районы территориясеннән ага. Елга башы Шилнәбаш авылыннан 4 км көньяк-көнчыгыштарак, тамагы Чаллы шәһәрәнен төньяк чигендә, Боровецкий авылы янында. Елганың түбән агымы Түбән Кама сусакалагычының этем сулары астында. Елга башының абсолют биеклегенә 190 м, тамагыныкы — 67 м. Су жыелу майданының урманлылыгы 15%. Шилнәнен 0,4 тән 13,4 км га кадәр озынлыктагы 13 кушылдыгы бар, иң зурлары: Калмаш (12,3 км), Бескачанка (13,4 км) — уң кушылдыклар. Елга челтәрәнен тыгызлыгы 0,64 км/км². Туенуы катнаш, кар сулары исәбенә шактый күбрәк. Жир асты сулары белән туену модуле 1–3 л/с·км². Бассейн-



Шилнә елгасы.

да еллык су агымының уртача күпәллык катламы 95 мм, ташу агымы катламы 90 мм. Язгы ташу, гадәттә, март ахыры — апрель башында башлана. Елга ноябрь башында туңа. Елга тамагында суының иң аз вакытындагы уртача күпәллык чыгымы 0,046 м³/с. Язын суы каты (6–9 мг-экв/л), кышын һәм жәен бик каты (12–20 мг-экв/л). Гомуми минеральләшүе язын 500–700 мг/л, кышын һәм жәен 500–700 мг/л. Шилнә бассейнында *Боровецкий чиймәләре* табигать истә-леге урнашкан.

ШИФАЛЫ ЛӘМНӘР, төче һәм тозлы сулыкларның лайлалы утырымнары, сазлыкларның торфлы утыр-малары, майсыман консистенцияле псевдовулканик балчыксыл токимнар; жылытылган халәттә ванна-лар һәм аерым урыннарға аппликация рәвешендә дәвалау максатларында кулланыла. Шифалы ләм-нәрнең составында диаметры 0,0001 мм дан зуррак булган каты кисәкчекләре (балчыксыл һәм комсыл, кальцит, доломит, гипс кристалликлары) берләште-рүче кристаллик скелет; 0,0001 мм дан кечерәк үл-чәмле кисәкчекләрдән торучы коллоидлы комплекс (тимер сульфиды, тимер гидросульфиды, алюминий һәм тимер гидроксидлары, кремний кислотасы, гу-мус, бик вак балчыксыл кисәкчекләр); ләм эремәсе (су, суда эрегән тозлар һәм органик матдәләр, кай-вакыт биологик актив газлар) бар. Шифалы ләмнәр биокolloидлар барлыкка китерүче күптөрле микро-организмнардан тора, аларның тереклек эшчәнлеге продуктлары исә микробларга каршы тору үзлегенә ия. Шифалы ләмнәрнең төп үзлекләре: йомшаклык, үзлек, ябышаклык, югары жылысыешлык, жылы үткәрүчәнлек. Шифалы ләмнәр суда эрүче тозлар-ның (минеральләшүе төче, түбән, уртача һәм югары булган сулар) һәм сульфидларның күләме, мохит реакциясе (рН), ләм эремәсенә ион составы, шулай ук көллелек һәм көл составы (торфлар һәм сапро-пельер) буенча классификацияләнә. ТРда 900 мең м³ запас белән шифалы ләмнәрнең 8 чыганагы бар, иң зурлары: Тәбәрле-3 (Әгерже районы), Югары Мо-чажина (Лениногорск районы). Торфлы Тәбәрле-3 («Иж минераль сулары» шифаханәсе), сапропелье («Бәкер» шифаханәсе) һәм шифалы («Азнакай» ши-фаханә-профилакторие) ләм чыганаклары эшкәрте-лә. Шулай ук кара: *Кукертле-водородлы су чыганак-лары һәм шифалы ләмнәр*.

ШЛАМА елгасы, Көнбатыш Кама арьягында, Кондыр-ча елгасының сул кушылдыгы. Озынлыгы 37,8 км, ТР чикләрендә — 8 км. Бассейнының майданы 250 км². Идел арьягы түбәнлегеннән ага. Елганың башы һәм югары агымы Самара өлкәсендә, түбән агымы ТРның Нурлат районы территориясендә, тамагы Яңа Иглай авылынан 2 км көнбатыштарак. Елга башының аб-солют биеклеге 160 м, тамагыныкы — 78 м. Су жыелу майданының урманлылыгы 5%. Шламаның Самара территориясеннән агучы 6 кушылдыгы бар. Туенуы катнаш, кар сулары исәбенә күбрәк. Жир асты сулары

белән туену модуле 0,1 л/с·км². Гидрологик режимы ташу вакытында су муллыгы һәм жәен нык саегуы бе-лән характерлана. Озак вакыт яңгырлар булмаганда, елганың кайбер урыннары кибә, су фәкәтә елга юлы-ның тирәнәйгән урыннарында гына сакланып кала. Язгы ташу, гадәттә, март ахырында башлана. Елга ноябрь башында туңа. Суы бик каты: язын 9–12 мг-экв/л, кышын һәм жәен 20–40 мг-экв/л. Гомуми ми-неральләшүе язын 200–300 мг/л, кышын һәм жәен 500–700 мг/л. Елгада 4 буа корылган.

ШОЛГАННАР (*Neomys*), жир тычканнары семьялыгынан имезүчеләр ыругы. 2 төре билгеле. Евразиядә таралганнар. ТР территориясендә бер тө-ре — **гади шолган** яки су тычканы (*N. fodiens*) бар. Кама алдында һәм Кама арьягында очрый. Су буйла-рында, сазлыкларда, дымлы урманнарда оялтый. Ку-ышлыклардагы яки тычкансыман кимерүчеләр, вак су тычканнары, ондатра өннәрәндәге ояларда яши. Гәү-



Гади шолган.

дәсенә озынлыгы 7,5–10 см, койрыгы 6,5–7 см; авыр-лыгы 10–22 г. Мехы юка, куге, бәрхетсыман, аркасында кара төстә, бүксәсендә көмешсыман-ак; су үткәрмәүче тоташ йон капламынан тора. Борыны хортум булып сузылган. Шолганнар жир-су яшәү рәвешенә ярак-лашканнар, яхшы йөзәләр һәм чумалар. Елына 3 тап-кыр 5–9 ар бала китерә. Яшәвенә беренче елында женси яктан өлгерә. Яңгыр суалчаннары, бөжәкләр һәм аларның личинкалары, кечкенә моллюсклар, ба-лык уылдыгы һәм маймычлар белән туклана. Зарарлы бөжәкләрне һәм аларның личинкаларын юк итә. ТР-ның Кызыл китабына кертелгән (2016).

ШОМА КӨПШӘ (*Archangelica*), чатыр чөчәклеләр семьялыгынан үләнчел үсемлекләр ыругы, еш кына *курай үләнә* ыругына кертәләр.

Якынча 10 төре билгеле, Төньяк ярымшарның ур-тача поясында очрыйлар. ТР территориясендә бер төре — **дару шомә көпшәсе** (*A. officinalis*) таралган. Барлык республикада дымлы урман буйларында, ки-сенделәрдә үсә. 120–150 см биеклектәге күпәллык үсемлек. Тамырчасы кыска, вертикаль, коңгырт, күп санлы өстәмә тамырлы, сынган урынында аксыл яки саргылт сөтчел сок бүленеп чыга. Сабагы туры, ку-ыш, күгелжем куныклы. Яфрактары чиратлашкан, жиңсәле. Икешәр һәм өчәр каурыйсыман. Чөчәкләре вак, саргылт-яшькелт төстә, шарсыман катлаулы эре чөчәк төркеменә жыйналган. Жимеше — икеорлыкча. Июнь–июльдә чөчәк ата. Жимешләре август–сен-тябрьдә өлгерә. Чөчәк ату һәм жимеш бирүе бер тап-

кыр була, чәчәк атып жимеш биргәч, үсемлек үлэ. Орлыктан һәм вегетатив ысул белән үрчи. Составында кумарин һәм эфир майлары булганлыктан үсемлекнең барлык өлешләре, аеруча тамырчасы һәм жимешләре хуш исле (тышкы билгеләре охшаш булган курай үләннән аермалы буларак). Тамырчасында крахмал, сумалалар, органик кислоталар, дуплау матдәләре бар. Медицинада тамырчасы һәм тамырлары төнәтмәсе ашкәйнатуны яхшырту, тирләткеч һәм ялкынсынуга каршы чара буларак файдаланыла. Бәвел кудыру чәйләре составына керә. Яшь яфраклары һәм сабагы аш-су эзерләүдә кулланыла. Баллы үсемлек. Аю һәм кондызлар өчен азык булып тора. ТРның Кызыл китабына кертелгән (2016).

ШОМАЛАК (*Laserpitium*), чатыр чәчәклеләр семьялыгынан күпеллек, сирәк кенә икееллек үләнчел үсемлекләр ыругы. 20 гә якын төре билгеле, башлыча, Урта дингез буенда таралганнар. ТР территориясендә бер төре — **Пруссия шомалагы** (*L. prutenicum*) ара-тирә Кама арьягында очрый. Нарат һәм имән урманнарында үсә. 30–120 см биеклектәге күпеллек үсемлек. Тамыры озын, вертикаль. Сабагының аскы өлеше нык тармаклы, өске өлеше шома. Яфраклары төкчәле озын сапта, икешәр каурыйсыман. Чәчәкләре ак, катлаулы чатыр чәчәк төркемендә. Жимеше — канатсыман кабыргалы иенке жимешлек. Июнь–августта чәчәк ата. Орлыктан үрчи. Тамырларында гликозид, флавоноид, алкалоидлар бар. Шомалак тамырыннан ясалган дарулар ашказаны, бавыр авырулары вакытында һәм бәвел кудыру чарасы буларак кулланыла. Составында эфир майлары булган декоратив үсемлек.

ШОМАЧЫКЛАР (*Notonectidae*), су кандалалары семьялыгы. 200 гә якын төре билгеле, аларның күпчелеге тропикларда тереклек итә. Татарстан территориясендә бер төре — **гади шомачык** (*Notonecta glauca*) бар. Шомачыкларның барлык тереклек циклы су мохите белән бәйлә. Гәүдәсе суда йөзүгә жайлашкан формада, озынлыгы 10 мм дан озынрак. Канат өслекләре тонык, өске ягы кабарынкы, аркасы яшыкелт төстә һәм су белән юешләнми, шунлыктан кандала су астында ялтырый. Арткы аяклары йөзәргә яраклашкан. Шомачыклар су төбеннән өскә кадәр

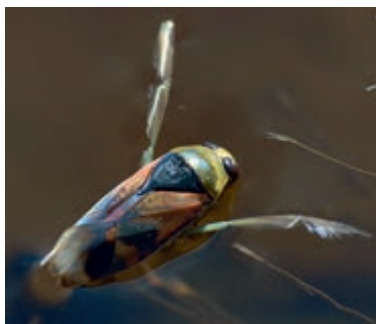

Гади шомачык.

аркаларында йөзәләр, су өслегендә корсакларының арткы очын судан чыгарып, атмосфера һавасы жыялар. Актив ерткычлар, чукмарбаш, маймычлар белән туклана. Балыкчылыкка зыян китерәләр.

ШОМБИЯ ҮЛӘННЭ, заразиха (*Orobanche*), шомбиячалар семьялыгынан бер- һәм күпеллек паразит үсемлекләр ыругы. 150 дән артык төре билгеле. Төньяк ярымшарның уртача һәм субтропик поясларында таралганнар. ТР территориясендә 5 төре бар. **Бартлинг шомбия үләнне** (*O. bartlingii*) республика территориясендә һәр жирендә таралган, урман аланнарында, үләнле тау битләрендә үсә. Бака кабырчыгы тамырларында һәм кайбер башка чатыр чәчәклеләрдә паразитлык итәләр.

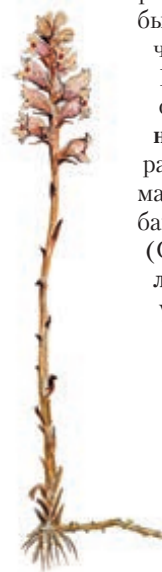

Бартлинг шомбия үләнне.

Кама арьягының ташлы далаларында очрыйлар: **аксыл чәчәкле шомбия үләнне** (*O. pallidiflora*) — бакча билчәне паразиты, **биек шомбия** (*O. elatior*) — оешма чәчәкләр паразиты (кытыршы төймәбаш һәм рус дөгәнәге), **зәңгәрсу шомбия** (*O. coerulea*) — эрем паразиты, **Крылов шомбиясе** (*O. krylowii*) — бизгәк үлән паразиты. 15–60 см биеклектәге хлорофиллсыз үсемлекләр. Шомбия үләнне, имгечләре белән (калын жепселләр, алар эволюция процессы нәтижәсендә тамырларга әвереләләр) башка үсемлекләрнең тамырларына ябышып, аларда паразитлык итә. Сабаклары калын, төбә бүлбесыман юанаеп тора; яфраклары урынына — көрән тәңкәчәкләр. Чәчәкләре аксыл-сары, башак чәчәк төркемендә. Июль–августта чәчәк аталар. Жимеше — ике капкач белән ачылучан, бик күп вак орлыклы (бер тартмада 2 меңгә кадәр орлык) тартмачык, жил белән жинел таралалар, тереклек үзлеген 8–10 елга кадәр саклыйлар.

ШОМБИТ елгасы, Көнбатыш Кама алдында, Кама елгасының уң кушылдыгы. Озынлыгы 43,9 км. Бассейнының майданы 473 км². Балык Бистәсе районы территориясеннән ага. Елга башы Шомырбаш авылынан 4 км читтәрәк урман массивында урнашкан, тамагы Тукай посёлогыннан (даими яшәүчеләр юк) 3 км көньяктарак. Елганың түбән агымы Куйбышев сусаклагычының этем сулары астында. Елга башының абсолют биекlege 175 м, тамагыныкы — 53 м. Су жыелу майданының урманлылыгы 45%. Үзәнә асимметрияле, сулъяк сөзәкlege текәрәк. Елга юлы бормалы, тармакланмаган. Шомбытның 14 кушылдыгы бар, аеруча зурлары: Кече Шомбыт (20,8 км) — уң, Пимәр (8,2 км) — сул кушылдык. Елга челтәренен тыгызлыгы 0,33 км/км². Туенуы катнаш, дүрттән өч өлеше кар сулары исәбенә туры килә. Бассейнының төрле өлешләрендә жир асты сулары белән туену модуле 1 дән 10 л/с·км² га кадәр. Бассейнда еллык

су агымының уртача күпеллек катламы 94–116 мм, ташу агымы катламы 80–95 мм. Язгы ташу, гадэттә, март ахырында башлана, уртача 27 көн дәвам итә. Елга тамагында суының иң аз вакытындагы уртача күпеллек чыгымы 0,29 м³/с. Шомбыт ноябрь уртасында туңа. Боз катламы тотрыклы, уртача 150 көн дәвам итә. Суы сульфат-гидрокарбонат-кальцийлы типта, югары агымында язын уртача йомшак (1,5– 3 мг-экв/л), урта һәм түбән агымнарында уртача каты (3–6 мг-экв/л); жәен һәм кышын суының иң аз вакытында бөтен озынлыгында каты. Гомуми минеральләшүе язын 200–300 мг/л, кышын һәм жәен 700–1000 мг/л. Шомбыт — ТРның табигать истәлеге (1978).



Шомбыт елгасы.

ШОМБЫТ АУЧЫЛЫК ТЫЮЛЫГЫ. Балык Бистәсе районы территориясендә, Куйбышев сусаклагычының уңьяк ярындагы Шомбыт елгасының түбән агымында урнашкан. Урманнар. Майданы 12,5 мең га. 1963 елда кондыз популяциясен торгызу максатында оештырыла. Аучылык фаунасының төр составы: поши, кабан дуңгызы, кондыз, төлке, селәүсен, сусар, Америка чәшкесе, ондатра, бурсык, ак куян һәм үр куяны, тиен, сасы көзән, көртлек, божыр, су кошлары.

ШОМЫРТ (*Rodus*), роза чәчәклеләр семьялыгынан агач, сирәк кенә куаклар ыругы. 30 га якын төре билгеле, Төньяк ярымшарның уртача поясында очрыйлар. Татарстан территориясендә **гади шомырт** (*R. avium*) киң таралган, киң яфраклы һәм катнаш урманнарда, елга тугайларында үсә. 15 м га кадәр биеклектәге агач, куе ябалдашлы һәм яргаланган коңгырт-кара кабыклы (әчкелтем исе бар). Яфраклары кара-яшел, эллипссыман, аз гына жырчыклы, кырыйлары очлы тешәүле. Чәчәкләре хуш исле, 12 см га кадәр озынлыктагы иенке чукка жыйналган. Жимешләре — шарсыман кара ялтыравыклы каты төшчә (ашарга яраклы). Майда чәчәк аталар. Август–сентябрьдә жимеш бирәләр. Орлыктан һәм вегетатив юл белән (үсенте, чыбыкча, үрентеләрдән) үрчиләр. Шомырт жимеш-



Гади шомырт.

ләрендә шикәр, дуллау һәм пектин матдәләр, органик кислоталар, флавоноидлар, микроэлементлар, яфракларында эфир майлары, кабыгында дуллау матдәләре бар. Халык медицинасында яфракларыннан эзерләнган төнәтмә ашказаны-эчәк тракты бозылганда, кабыгының төнәтмәсе бәвел кудыру һәм тирләтү чарасы буларак кулланыла. Яфраклары фитонцид үзлекләргә ия. Шомырт — кыйммәтле урман токымы: туфрак структурасын яхшырта, елга ярларын ныгыта. Шәһәр шартларында да яхшы үсә. Тыгыз, кызыл ұзагачы агач эшләнмәләр житештерүдә хезмәт итә. **Маак шомырты** (*R. maackii*), **пенсильвания шомырты** (*R. pensylvanica*), **виргиния шомырты** (*R. virginiana*) декоратив һәм жимеш үсемлеге буларак үстерелә. Барлык төрләре дә баллы.

ШОМЫРТКОҢГЫЗЛАР (*Histeridae*), төрле азык белән тукланучылар асотрядынан коңгызлар семьялыгы. Якынча 3,5 мең, РФдә 100 дән артык төре билгеле. Татарстан территориясендә һәр жирдә очрый. 7–10 мм озынлыктагы **бер төсле шомырткоңгыз** (*Hister unicolor*) һәм 5–8 мм лы **дүрт таплы шомырткоңгыз** (*H. quadrinotatus*) республика өчен гадәти төрләр. Гәүдәсе тыгыз, гадәттә, кабарынкы, озынча түгәрәк яки түгәрәк. Мыекчылары буынлы, озын хәрәкәтчел буынлы һәм тыгыз чукмарсыман. Башы алгы күкрәккә нык ябышып тора, аның өченә дә тартылырга мөмкин. Канат өслекләре кыскарган, корсак өлешен тулысынча капламыйлар, аяклары казуга жайлашкан. Шомырткоңгызлар куракныч янаганда мыекчыгын һәм аякларын жыялар һәм үлгән кебек яталар. Күпчелеге ерткычлар; олы коңгызлар һәм личинкалары, башлыча, башка бөжәкләрнең личинкалары, кайберләре гөмбәләр белән тукланалар. Күп төрләре үлөксәлдә, тирестә, тизәктә, черүче үсемлек калдыкларында; кайсылары кайры астындагы бөжәкләр юлында һәм ұзагачта; кайберләре кош ояларында, имезүчеләрнең өннәрендә яки кырмыска ояларында

яшиләр. Зарарлы бөжәкләрне юк итәләр. Кара: *Коңгызлар* мәкаләсендәге таблицада 13, 14 рәсемнәр.

ШОНТАЛЫ елгасы, Көнбатыш Кама арьягында, Кама елгасының сул кушылдыгы. Озынлыгы 36,6 км. Бассейнның майданы 459,1 км². Идел арьягы түбәнлегеннән ага. Елга башы Чистай районының Чируле Шонталы авылыннан 5 км көньяк-көнчыгыштарак, тамагы Алексеевск районының Речной авылыннан 4 км көнчыгыштарак. Елга башының абсолют биеклеге 150 м, тамагыныкы — 53 м. Су жыелу майданының урманлылыгы 10%. Шонталының 1,6 дан 16,6 км га кадәр озынлыктагы 9 кушылдыгы бар, аеруча зурлары: Болак (9,3 км), Тиган (16,6 км) — сул кушылдыктар. Елга челтәренең тыгызлыгы 0,2 км/км². Туенуы катнаш, кар сулары исәбенә шактый күбрәк. Жир асты сулары белән туену модуле югары агымында 0,1–0,25 л/с·км², бассейнының түбән өлешендә 1–3 л/с·км². Бассейнда еллык су агымының уртача күпеллек катламы

ле. Битумның сәнәгый ятмалары 1870 елда ачыклана. Баланс запасы 192 мең т (1949). Пермь системасы Уфа яруссы утырмаларындагы төп ятмалар битумлы комташлардан тора. Чыганакның төрле өлешләрендә нафтоидларның куелыгы, тыгызлыгы һәм төркем составы буенча тирбәнешләр аермасы шактый күзәтелә. Үзәк зонада алар югары үзле битумлы нефтьләрдән (тыгызлыгы 0,95–0,96 г/см³) гыйбарәт. Чыганакның читтәге зоналарында каты битум (тыгызлыгы 1,06–1,15 г/см) ятмалары ята. Сәнәгый катламның уртача яту тирәнлеге 93 м, калынлыгы 1,5–5 м. Битумга туенганлык 3,2%.

ШӨГЁР НЕФТЬ ЧЫГАНАГЫ, кара: *Ромашкино нефть чыганагы*.

ШӨГЕРЧӨ елгасы, Көнчыгыш Кама арьягында, Чишмә елгасының сул кушылдыгы. Озынлыгы 13,8 км. Бассейнның майданы 53 км². Елга башы Әлмәт районының Красная Поляна авылыннан көнчыгыштарак урман массивында, тамагы Яңа Чишмә районы Андреевка авылыннан төньяктарак. Елга башының абсолют биеклеге 180 м, тамагыныкы — 63 м. Су жыелу майданының урманлылыгы 30%. Шөгәрчөнең 1 дан 1,2 км га кадәр озынлыктагы 2 кушылдыгы бар. Елга челтәренең тыгызлыгы 0,3 км/км². Туенуы катнаш, дүрттән өч өлеше кар сулары исәбенә туры килә. Жир асты сулары белән туену модуле 0,5–1 л/с·км². Язгы ташу, гадәттә, март ахырында башлана. Елга ноябрь башында туңа. Елга тамагында суының иң аз вакытындагы уртача күпеллек чыгымы 0,037 м³/с. Язын суы уртача каты (3–6 мг-экв/л), кышын һәм жәен бик каты (9–12 мг-экв/л). Гомуми минеральләшүе язын 200–300 мг/л, кышын һәм жәен 500–700 мг/л.

ШӨЛДЁР ЧӨЧӘК, кыңгырау гөл (*Adenophora*), кыңгырау чөчәкләр семьялыгынан күпеллек үләнчел үсемлекләр ыругы. Дөнья флорасында 50 төре билгеле, күбесенчә Көнчыгыш Азиядә таралганнар. ТРда бер төре — **лалә яфраклы шөлдер чөчәк** (*A. hiliifolia*) бар. Күбесенчә Кама арьягында, болын, кыр, урманнарда үсә. 80–100 см биеклектә. Жилпәзәсыман юан тамырлы. Сабагы туры, кабыргалы. Яфрактары аз гына төкчәле, кырыйлары эре тешәүле, аскылары — сапчыл, йомырка яки эллипсыман, өскеләре — утырма, ланцетсыман, очлы. Чөчәкләре зәңгәр, кайвакыт аксыл-алсу, себеркөч чөчәк төркеменә жыйналган. Жимеше — тартмачык. Июль–августта чөчәк ата.

ШӨЛДЕРҮТ (*Rhinanthus*), сыраҗчалар семьялыгынан берьяллык үләннәр ыругы; ярымпаразит чүп үлән. 50 төре билгеле. ТР территориясендә 5 төре үсә: **жәйге шөлдерут** (*R. aestivalis*), **канатсыз шөлдерут** (*R. apterus*), **көзге шөлдерут** (*R. serotinus*), **кечкенә шөлдерут** (*R. minor*), **язгы шөлдерут** (*R. vernalis*). Барлык жирдә, болыннарда, урман аланнарында, көзге арыш һәм бодай чөчүлекләрендә таралганнар.



Шонталы елгасы. Алексеевск районы.

97 мм, ташу агымы катламы 80 мм. Язгы ташу, гадәттә, март ахырында башлана. Елга ноябрь башында туңа. Елга тамагында суының иң аз вакытындагы уртача күпеллек чыгымы 0,133 м³/с. Язын суы уртача каты (3–6 мг-экв/л), кышын һәм жәен бик каты (9–12 мг-экв/л). Гомуми минеральләшүе язын 100–200 мг/л, кышын һәм жәен 500–700 мг/л.

ШӨГЁР АУЧЫЛЫК ТЫЮЛЫГЫ, Лениногорск районы территориясендә, шәһәр тибындагы Шөгәр посёлогынан төньяктарак Чишмә елгасы үзәненең уңьяк яры сөзәклегендә урнашкан. Урманнар, басулар; территориясеннән Каратай, Куак, Баллы һәм башка елгалар ага. Майданы 29,7 мең га. 1971 елда сөркә-байбак санын торгызу максаты белән оештырыла. Аучылык фаунасының төр составы: поши, ак куян һәм үр куяны, ондатра, төлке, сусар, Америка чәшкесе, сасы һәм дала көзәне, селәүсен, суер, көртлек, божыр, соры көртлек.

ШӨГЁР БИТУМ ЧЫГАНАГЫ, Шөгәр авылы янында (Лениногорск районы). Татарстан территориясендә иң борынгы чыганакларның берсе. 18 йөздән билге-

Яфраклары ланцетсыман, капма-каршы урнашкан, сабакны чолгап үсэләр, читләре вак тешәүле. Тамырлары житлекмәгән, кыргый һәм культурадагы кыяклыларның тамырларына ябышалар һәм аларның соклары белән тукланалар. Сабаклары дүрт кырлы. Август–сентябрьдә чәчәк аталар. Чәчәкләре 2 см озынлыкта, ачык-сары, башак чәчәк төркеменә жыелган. Жимеше — шарсыман орлыклы тартмачык. Орлыктан үрчи (бер үсемлектә берничә йөзгә кадәр орлык өлгерә, аларның яшәүгә сәләтлелеге 1 елдан артмый). Өлгергән орлыклары жимешенә бәреlep шалтырыйлар (исеме шуннан). Шөлдерут агулы үсемлек (составында алкалоид ринантин бар).

ШӨЛДІ КОШЛАР (Charadriidae), шөлдисыманнар отрядынан кошлар семьялыгы. 60 тан артык төре билгерә. Башлыча, Евразия, Төньяк Америкада таралганнар. Татарстан территориясендә 7 төре яши. **Хрустан** (Eudromias morinellus), **түлес** (Pluvialis squatarola),



Шөлдә кошлар: 1. Тәкәрлек; 2. Яңгыр чыпчыгы.

алтын шөлдә (Pluvialis apricaria), **таш актаручы шөлдә** (Arenaria interpres), **галстуклы шөлдә** (Chettusia gregaria) очып үтүләр вакытында очрый. **Тәкәрлек** (Vanellus vanellus), **яңгыр чыпчыгы** (Charadrius dubius) — оя коручы төрләр. Ачык урыннарда оялыйлар. Кечкенә һәм уртача зурлыктагы кошлар. Авырлыгы 20–60 г. Башы чагыштырмача зур. Томшыгы кыска, нык. Күп кенә шөлдә кошларның канатлары озын, очлы, алар тиз очуга жайлашкан. Аяклары кыска. Оясы — коры жир өстендә, тирән булмаган чокырчыклар рәвешендә. 1–4 йомырка сала. Бөжәкләр, аларның личинкалары, сирәк кенә орлык һәм жиләкләр белән туклана. Тәкәрлек — спорт аучылыгы объекты.

ШӨПШӘЛӘР, чагучы элпәканатлы бөжәкләр өссемьялыгы төркеме. Күкрәгендә 2 пар үтә күренмәле элпә канатлары бар, корсагы күкрәгеннән хәрәкәтчел буын белән бүленә. Ана шөпшәләрнең корсагы очында чаккычы бар, аның ярдәмендә алар корбанын парализлый һәм дошманнардан саклана. Якынча 23 мең төре билгелә, киң таралганнар, Россиядә якынча 2,5 мең төре бар. Татарстан территориясендә **сколияләр** (Scolioidea), сапигалар (Sapygoidea), ялтырак шөпшәләр (Chrysoidea), юл шөпшәләр (Pampiloidea),

бәрхетсыман кырмыскалар (Multiloidea), **жыелма канатлы шөпшәләр** (Vespoidea), **казучы шөпшәләр** (Sphecoidea) һәм башка өссемьялыктар вәкилләре билгелә. Күпчелек шөпшәләр ялгыз яши (ялгыз шөпшәләр), бары тик жыелма канатлы шөпшәләр өссемьялыгынан чын шөпшәләр семьялыгы вәкилләре һәм казучы шөпшәләрнең күп кенә төрләре (жәмгыяви шөпшәләр) гайлә булып яшиләр. Жәмгыяви шөпшәләрнең аеруча зурлары (35–40 мм) **зур шөпшәләр** ыругына карый. Бәрхетсыман кырмыскаларның кайбер төрләрендә ана затлары канатсыз. Олы затлар, кагыйдә буларак, чәчәк нектары белән туеналар. Күпчелек шөпшәләрнең личинкалары ояларда жителгә, эмма сфецидалар (Sphedidae) семьялыгына якын төрләрнең яки хризидидалар (Chrysididae) семьялыгының тугандаш булмаган төрләренең ояларын һәм азык запасларын кулланучы оя паразитлары да бар. Йомырка салыр алдынан шөпшәләр азык эзерләмиләр (аларның уртака билгесе). Йомыркадан чыккан личинкаларын, гадәттә, бөжәк һәм үрмәкүчләр белән туендыралар. Үсемлекләргә серкәләндереп, урман һәм авыл хужалыгы корткычларын юк итеп файда китерәләр. Күп кенә шөпшәләрнең чагуы кешедә авырту тудыра. Кара: **Элтәканатлылар** мәкаләсендәгә таблицада 3–9 рәсемнәр.

ШТОРМ (голланд телендә storm), давыл, озакка сузылган, тизлеге 20 м/с һәм аннан артып киткән бик көчле жил (Бофорт шкаласы буенча 9 баллы). Коры жирдә жимерелүләр һәм дингездә көчле дулкыннар барлыкка китерә. Тизлеге 30 м/с тан көчәп киткәндә — ураган, жилнең тизлеге кыска вакытка 20–30 м/с тан артса, шквал дип йөртелә. Гадәттә, **циклоннар** вакытында күзәтелә. ТРда елның суык вакытында ешрак — өстенлек итүче жилләр юнәлешендә елга үзәннәрендә, елның жылы вакытында сирәгрәк явым-төшемнәр (яшенле шкваллар, өөрмәләр), шулай ук алардан башка (тузан өөрмәләре) гына кискәк барлыкка килүче барик үзгәрешләр вакытында билгеләнә. Давыллы өөрмә (ураган) билгелә бер урында гына барлыкка килә, каралты-кураларның жимерелүенә, электрүткәргеч линияләргә өзәлүенә, урманнарда агачларның авуына, сынуына китерә (мәсәлән, 2000 елның 19 июнендә Яшел Үзән районында, 2007 елның 8 июлендә Казан тирәсендә күзәтелә). Куйбышев сусаклагычында май аенда (3–11 тапкыр) һәм жәйге чорда (7–23 тапкыр) 7–8 баллы (жилнең тизлеге 13 м/с һәм аннан күбрәк) дулкыннар, көзөн (13–26 тапкыр) аеруча көчле һәм озакка сузылган штормнар була. Жилнең тизлеге 30–35 м/с тәшкит иткән (40 м/с ка кадәр үзгәрүче) шторм 1973 елның 19–21 октябрәндә билгеләнә, дулкыннарның биеклеге 2–2,5 м га житә. Сусаклагычта озакка сузылган шторм октябрәдә ел саен, ә көзнең калган айларында 2 елга бер тапкыр күзәтелә.

ШУБАҢ елгасы, Көнбатыш Кама алдында, Шушма елгасының сул кушылдыгы. Озынлыгы 11,4 км. Бас-

сейнының майданы 34,6 км². Елга башы Арча районының Кызыл Игенче авылыннан 2,5 км көнчыгыштарак, урман массивында, тамагы Балтач районының Түбән Шубан авылы янында. Елга башының абсолют биеклеге 172 м, тамагыныкы — 96 м. Су жыелу майданының урманлылығы 20%. Шубанның 1,6 шар км озынлыктагы 2 кушылдыгы бар. Елга челтәренен тыгызлыгы 0,42 км/км². Туенуы катнаш, кар сулары исәбенә шактый күбрәк. Жир асты сулары белән туену модуле 0,5–1 л/с·км². Гидрологик режимы ташу вакытында су муллыгы һәм жәен нык саегуы белән характерлана. Бассейнда еллык су агымының уртача күпеллык катламы 126 мм, ташу агымы катламы 115 мм. Язгы ташу, гадәттә, март ахырында башлана. Елга ноябрь башында туңа. Елга тамагында суының иң аз вакытындагы уртача күпеллык чыгымы 0,015 м³/с. Язын суы уртача каты (3–6 мг-экв/л), кышын һәм жәен бик каты (12–20 мг-экв/л). Гомуми минеральләшүе язын 100–200 мг/л, кышын һәм жәен 700–1000 мг/л. Елгада суының гомуми күләме 0,54 млн м³ булган буа бар. Су ресурслары сугару өчен файдаланыла.

ШУГАН елгасы, Көнчыгыш Кама аръягында, Бик елгасының сул кушылдыгы. Озынлыгы 16,5 км. Бассейнының майданы 82,9 км². Елга башы Азнакай районының Татар Шуганы авылыннан 3 км көньяк-көнбатыштарак, тамагы Мөслим районының Рус Шуганы авылыннан 1 км төньяктарак. Елга башының абсолют биеклеге 180 м, тамагыныкы — 76 м. Су жыелу майданының урманлылығы 30%. Шуганның 1,2 һәм 4,1 км озынлыктагы 2 кушылдыгы бар. Елга челтәренен тыгызлыгы 0,26 км/км². Шуганның 1,2 һәм 4,1 км озынлыктагы 2 кушылдыгы бар. Елга челтәренен тыгызлыгы 0,26 км/км². Туенуы катнаш, яртысыннан артыгы кар сулары исәбенә туры килә. Жир асты сулары белән туену модуле 0,5–1 л/с·км². Бассейнда еллык су агымының уртача күпеллык катламы 121 мм, ташу агымы катламы 65 мм. Язгы ташу, гадәттә, март ахырында башлана. Елга ноябрь башында туңа. Елга тамагында суының иң аз вакытындагы уртача күпеллык чыгымы 0,016 м³/с. Язын суы каты (6–9 мг-экв/л), кышын һәм жәен бик каты (9–12 мг-экв/л). Гомуми минеральләшүе язын 400–500 мг/л, кышын һәм жәен 1000 мг/л дан күбрәк.

ШУКРАЛИНКА елгасы, кара: *Чаллы*.

ШУМАН елгасы, кара: *Кырлай*.

ШУМЫШ елгасы, Көнчыгыш Кама аръягында, Дала Зәе елгасының сул кушылдыгы. Зәй районы территориясеннән ага. Озынлыгы 18,8 км. Бассейнының майданы 108,1 км². Елга башы Шумыш авылыннан 5 км көньяк-көнбатыштарак, Яктыкүл авылыннан төньяктарак, Зәй сусаклагычы суларының аерылу зонасында. Елга башының абсолют биеклеге 190 м, тамагыныкы — 72 м. Су жыелу майданының урманлылығы 15%.

Шумышның 6 кушылдыгы бар, иң зурысы — Чыбыклы (11,1 км) — сул кушылдык. Елга челтәренен тыгызлыгы 0,43 км/км². Туенуы катнаш, дүрттән өч өлеше кар сулары исәбенә туры килә. Жир асты сулары белән туену модуле 0,1–0,25 л/с·км². Бассейнда еллык су агымының уртача күпеллык катламы 106 мм, ташу агымы катламы 80 мм. Язгы ташу, гадәттә, март ахырында башлана. Елга ноябрь башында туңа. Елга тамагында суының иң аз вакытындагы уртача күпеллык чыгымы 0,096 м³/с. Суы бик каты: язын 9–12 мг-экв/л, кышын һәм жәен 12–20 мг-экв/л. Гомуми минеральләшүе язын 300–400 мг/л, кышын һәм жәен 1000 мг/л дан күбрәк.

ШҮРА елгасы, Көнбатыш Кама алдында, Илләт елгасының сул кушылдыгы. Озынлыгы 8,8 км, ТР чикләрендә — 18,8 км. Бассейнының майданы 487,4 км². Вятка увалы калкулыгынан ага. Елга башы һәм тамагы Мари Республикасында, ТРга елганың Арча



Шура елгасы. Этнә районы.

һәм Этнә районнарындагы 2 участогы керә. Елга башының абсолют биеклеге 180 м, тамагыныкы — 98 м. Су жыелу майданының урманлылығы 65%. Шураның 0,6 дан 14,7 км га кадәр озынлыктагы 20 кушылдыгы бар. Елга челтәренен тыгызлыгы 0,3 км/км². Туенуы катнаш, кар сулары исәбенә күбрәк. Язгы ташу, гадәттә, апрельнең беренче ункөнлегендә башлана. Елга ноябрь уртасында туңа. Язын суы уртача каты (3–6 мг-экв/л), кышын һәм жәен бик каты (12–20 мг-экв/л). Гомуми минеральләшүе язын 100–200 мг/л, кышын һәм жәен 700–1000 мг/л.

ШҮРА ТЫЮЛЫГЫ, зоологик тыюлык. Арча, Биектау, Яшел Үзән районнары территориясендә урнашкан. Гомуми майданы 10715 га. 2019 елда тайга экосистемасын саклау һәм хайваннар дөньясы вәкилләренен — катнаш урманнар һәм көньяк тайга зонасында яшәүчеләрнең санын арттыру максатыннан оештырыла. 3 аерым участокны үз эченә ала, аларда, нигездә, урыны белән яфраклы токымнар катнаш ылыслы урманнар үсә. Барлык участоклар да Татарстан чигендә Мари Республикасына тоташа. Участок-

ларның берсе Яшел Үзән шәһәрәннән төньяктарак Идел елгасының комлы тугай өсте террасасында урнашкан, биредә урыны белән чыршы һәм вак яфраклы токымнар катнаш нарат урманнары өстенлек итә. Калган ике урман участогы Вятка увалының көньяк кырые чикләрендә: беренчесе — Биектау районының төньяк-көнбатышында, Гәр, Матмыр авыллары тирәсендә һәм тыюлык территориясеннән агучы Иллэт елгасы бассейнына; икенчесе Арча районының төньягында Яңа Этнә һәм Байкал авыллары янында, тыюлык чикләрендә урнашкан Шура елгасы (исеме шуннан) бассейнына карый. Әлеге ике территориянең урман барлыкка китерүче төп токымы — чыршы. Урманнарда типик тайга төрләре сакланган: үр куяны, тиен, божыр, суер, йөнтәс аяклы ябалак, эрбетче; көрән аю кергәлэгәнә мәгълүм. Хайваннарны катгый саклау белән бергә, аларның яшәү һәм үрчү тирәлеген уңайлаштыру өчен махсус биотехник ярдәм тәэмин итү, шулай ук, хужалык объектлары белән тыгыз әйләндереп алынуга карамастан, чын табигый тайга комплексларын булдыру планлаштырыла.

ШУРАҢ елгасы, Көнбатыш Кама алдында, Кама елгасының уң кушылдыгы. Озынлыгы 13,4 км. Бассейнының майданы 107,7 км². Елга башы Балык Бистәсе районының Казаклар авылынан 4 км төньяк-көнбатыштарак, тамагы Лаеш районының Шуран авылынан 2 км төньяк-көнбатыштарак. Елганың түбән агымы Куйбышев сусаклагычының әтем сулары астында калган. Елга башының абсолют биекlege 120 м, тамагыныкы — 53 м. Су жыелу майданының урманлылыгы 15%. Шуранның 1,2 дән 4,4 км га кадәр озынлыктагы 4 кушылдыгы бар. Елга челтәренең тыгызлыгы 0,25 км/км². Туенуы катнаш, кар сулары исәбенә күбрәк. Жир асты сулары белән туену модуле 0,1–0,25 л/с·км². Язгы ташу, гадәттә, апрельнең беренче ункөнлегендә башлана. Елга ноябрь башында туңа. Язын суы уртача каты (3–6 мг-экв/л), кышын һәм жәен бик каты (9–12 мг-экв/л). Гомуми минеральләшүе язын 200–300 мг/л, кышын һәм жәен 700–1000 мг/л.

ШУШМА елгасы, Көнбатыш Кама алдында, Вятка елгасының уң кушылдыгы. Озынлыгы 100,2 км, ТР чикләрендә — 81,1 км. Бассейнының майданы 1900 км². Елга башы Арча районының Мари Республикасы чигендә Яңа Ашыт авылынан 5 км төньяк-көнбатыштарак. Арча һәм Балтач районнары территориясеннән, Кугубор елгасы тамагынан түбәндәрәк — Киров өлкәсе территориясеннән ага, Малмыж шәһәрәннән көнчыгыштарак Вятка елгасына коя. Елга башының абсолют биекlege 180 м, тамагыныкы — 59 м. Су жыелу майданы ерым һәм сызалар белән ергаланган калкулыклы асимметрияле тигезлектән (сульяк яр өлеше шактый зур) тора. Шушма үзәне асимметрияле, әле сул, әле уң сөзәклекләре текәрәк; түбән һәм урта агымында киңlege 2–3 км. Су жыелу майданының урманлылыгы 10%. Елга юлы бормалы, киңlege күбесенчә 6–8 м тәшкил итә. Агым тизlege



Шушма елгасы. Балтач районы.

плесларда 0,1–0,2 м/с һәм сайлыкларда 0,3–0,4 м/с. 44 кушылдыгы бар, иң зурлары: Нысы (13,4 км), Сәрдә (21 км), Шубан (11,4 км), Көшкәт (26 км), Арбор (31,3 км), Кугубор (44,9 км) — сул кушылдыклар; Хәтнә (16,3 км), Норма (13,1 км) — уң кушылдыклар. Елга челтәренең тыгызлыгы 0,37 км/км². Елга режимын күзәтүләр Балтач районының Зур Лызи авылы янындагы су үлчәү постында алып барыла (1977 елдан). Ел сезоннары буенча агымның бүленеше тигез түгел. Бассейнда еллык су агымының уртача күпчеллек катламы 129 мм, ташу агымы катламы 108 мм. Аеруча мул сулы көчле агым язгы ташу вакытында (апрельнең беренче ункөнлегендә) күзәтелә. Суның иң зур чыгымы 149 м³/с (1980). Суының иң аз вакытында елгада су биекlege тотрыклы, бу чорда елга грунт сулары исәбенә туена; жир асты сулары белән туену модуле 0,5–3 л/с·км². Елга ноябрь уртасында туңа. Боз кату 150 көн дәвам итә. Кыш ахырына бозның калынлыгы 97 см га житә; елганың грунт сулары чыккан аерым урыннары кышын бөтенләй диярлек боз белән капланмый. Елга озынлыгында суның катылыгы нык үзгәрә: язын суы югары агымында уртача каты (3–6 мг-экв/л), урта һәм түбән агымында йомшак (1,5–3 мг-экв/л); жәйге һәм кышкы суы иң аз чорда югары агымында — бик каты (12–20 мг-экв/л), урта агымында һәм тамак өлешендә уртача каты (3–6 мг-экв/л). Гомуми минеральләшүе язын 100–300 мг/л, кышын һәм жәен 700–1000 мг/л. Шушма — ТРның табигать истәлеге (1978).

ШУШМА ГОРИЗОНТЫ, (Шушма (Чишмә, Каманың сул кушылдыгы) елгасы исемнән), Пермь системасы *Уфа ярусының* югары өлешендәге тау токымнары катламы, Татарстан территориясендә 260 млн ел элек барлыкка килә. 200 м га кадәр калынлыктагы кызыл төстәге континенталь, нигездә, комсу-балчыксыл утырмалардан тора, республиканың көнчыгышында очрый, Этнә-Питрәч-Аксубай линиясеннән көнбатышка таба Шушма горизонты юкка чыга. Кызгылткөрән, сирәк кенә яшыкелт-коңгырт һәм яшыкелт-соры балчыкларның, аргиллит, мергель, алевролит, комташ, известьташ, конгломератларның чиратлашуы

хас; югары катламнары нык кына гипслы. Төчә су лагуналары организмнарының (моллюскалар, кысласыманнар, суүсемнәр) ташка әйләнгән калдыклары, тропик һәм субтропик үсемлекләренң серкә һәм споралары очрый. ТРның көньяк-көнчыгышында Шушма горизонты комлыкларында югары үзлә нефть һәм табигый битум ятмалары ачыклана.

ШУЫШМАЛАР, тау токымнарының авырлык көчә тәэсирендә сөзәклекләр буйлап шуышып күчүе. Шуышмалар комсу су горизонтлары булган балчыксыл токымнарда ешрак барлыкка киләләр. Сөзәклекләренң юлы нәтижәсендә текәлекләре арту, шулай ук сөзәклекләре ясаучы тау токымнарының нык юешләнгән булуы шуышу процессы тудыра. Шуышулар вакытында сөзәклектә — ярымтүгәрәк иңкүлек (шуышма цирк), сөзәклек итәгендә сөзәклеккә таба авыш террасалар яки кечкенә калкулыклы рельеф хасил була.

Татарстанда шуышу процессының үсеше барыннан да бигрәк геологик-геоморфологик һәм гидрогеологик шартлар белән билгеләнә. Аеруча көчле шуышмалар эшчәнлегә Идел алдының көньягында күзәтелә, аның геологик төзелешендә акбур системасының түбән һәм Юра системасының югары бүлекләренң комсу катламнарында су горизонтлары булган балчыклар катнаша. Шулай ук шуышмалар республиканың башка районнарында да күзәтелә: Пермь (татар ярусы) һәм неоген системаларының балчыклы-мергельле токымнарында үсеш алган. Гадәттә, алар 12° тан 30–35 °С ка кадәрге текәлектәгә сөзәклекләрдә барлыкка киләләр, текәлек тагын да зуррак булганда ишелмәләр (зур кисәкле токымнарның жиимерелүе) белән алышыналар. Иң актив шуышмалар Тәтеш шәһәрненнән түбәндәрәк Идел елгасы үзәнненң юлчучан биек уңык сөзәклекләрендә таралган. Урыны-урыны белән алар Кама, Вятка һәм башка елгаларның текә сөзәклекләрендә очрыйлар. 0,5 км га һәм аннан артыграк диаметрлы булган цирксыман шуышмалар өстенлек итә. Шуышма матдәләр еш кына блоксыман баскычлы структурага ия, балчыклы тау битләрендә сирәк кенә шуышма агымнар барлыкка килә. Явым-төшемнәр күп булган елларда шуышу процессы активлаша, алар исә тау токымнарының нык кына дымлануына, жир өсте һәм жир асты агымнарының көчәюенә китерә. Урта Идел буендагы кебек, Татарстанда да аномаль интенсив шуышмалар 1979 һәм 1990 елгы күп карлы кышлардан соң күзәтелә. Коры елларда шуышу процессы сүлпәнәя. Шуышмаларның барлыкка килүенә борынгы заманнарда плиоценның гумид климатларында һәм дүртенчел системаның бозлыкара чорында уңай шартлар тәэсир ясай, күмелгән шуышмаларның очравы моңа мисал булып тора. Шуышмалар торак пунктларга, элемтә юлларына, нефть-газ үткәргечләренә һәм башкаларга куркыныч тудыра. Шуышмаларга каршы көрәш чаралары — сөзәклек итәкләрен ныгыту (аларны юлудан саклау өчен), жир өсте һәм жир асты суларын дренаждау, шуышма блокларны ныгыту.

ШЫЯ елгасы, Көнбатыш Кама алдында, Вятка елгасының уң кушылдыгы. Озынлыгы 61 км. Бассейнының мәйданы 886,1 км². Мамадыш районы территориясеннән ага. Елга башы Чиябашы (Никифирово) авылыннан 3 км көньяк-көнбатыштарак, тамагы Гришкино авылыннан 6 км көньяк-көнчыгыштарак. Елга башының абсолют биеклеге 180 м. тамагыныкы — 54 м. Су жыелу мәйданы кушылдыкларның үзәннәре, ерым, сыза, уйсулыклар белән тирән ергаланган, урыны-урыны белән караңгы ылыслы-киң яфраклы урманнар үскән калкулыклы тигезлектән гыйбәрәт. Су жыелу мәйданының урманлылыгы 40%. Үзәнә бөтен озынлыгында асимметрияле: күбесенчә, суляк сөзәклекләр текәрәк. Елга юлы кайбер урыннарда бормалы, меандралар (бөгелешләр) белән катлауланган (аеруча түбән агымында), киңлегә 40–50 м га кадәр, тирәнлегә сайлыкларда 0,5–1 м, плёсларда 2,5 м га кадәр. Шыяның 22 кушылдыгы бар, аеруча зурлары — Баш-Арбаш (22 км), Оча



Вятка кушылдыгы – Шыя елгасы урта агымында.

(24 км), Өске (23 км), Юкәче (19,4 км) — сул кушылдыклар. Елга челтәренң тыгызлыгы 0,34 км/км². Туенуы катнаш, өчтән ике өлеше кар сулары исәбенә туры килә. Жир асты сулары белән туену модуле 0,5–10 л/с-км². Бассейнда еллык су агымының уртача күпеллык катламы 109 мм, ташу агымы катламы 74 мм. Язгы ташу, гадәттә, март ахырында башлана. Елга ноябрь уртасында туңа. Елга тамагында суының иң аз вакытындагы уртача күпеллык чыгымы 1,04 м³/с. Язын суы йомшак (1,5–3 мг-экв/л), язын һәм кышын уртача каты (3–6 мг-экв/л). Гомуми минеральләшүе язын 200–300 мг/л, кышын һәм жәен 700–1000 мг/л.

ШЫЯ елгасы, Көнбатыш Кама арьягында, Кече Чирмешән елгасының уң кушылдыгы. Озынлыгы 15,3 км. Бассейнының мәйданы 113,1 км². Идел арьягы түбәнлегеннән, Әлки районында ага. Елга башы Йолдыз посёлогыннан 5 км көньяк-көнбатыштарак урман массивында, тамагы Татар Әхмәте авылыннан 4 км көньяктарак. Тамак өлеше Кече Чирмешән елгасының сазлыкланган уңык яр тугаенда урнашкан.

Елга башының абсолют биеклеген 150 м, тамагыныкы — 75 м. Су жыелу майданының урманлылығы 35%. Шыяның 0,6 дан 12,5 км га кадәр озынлыктагы 3 кушылдыгы бар, иң зурысы — Шыя елгасы (уң кушылдык). Елга челтәренен тыгызлыгы 0,15 км/км². Туенуы катнаш, өчтән ике өлеше кар сулары исәбенә туры килә. Жир асты сулары белән туену модуле 0,1–0,25 л/с·км². Бассейнда еллык су агымының уртача күпеллык катламы 73 мм, ташу агымы катламы 50 мм. Язгы ташу, гадәттә, март ахыры — апрель башында башлана. Елга ноябрь уртасында туңа. Елга тамагында суының иң аз вакытындагы уртача күпеллык чыгымы 0,006 м³/с. Язын суы уртача каты (3–6 мг-экв/л), кышын һәм жәен бик каты (9–12 мг-экв/л). Гомуми минеральләшүе язын 100–200 мг/л, кышын һәм жәен 500–700 мг/л.

ШЫЯ елгасы, Көнбатыш Кама арьягында, Шыя елгасының (Кече Чирмешән елгасы бассейны) уң кушылдыгы. Озынлыгы 12,5 км. Бассейнының майданы 58,1 км². Идел арьягы түбәнлегеннән, Әлки районында ага. Елга башы Черная Речка посёлогының көнчыгыш кырыенда, тамагы Түбән Кәчи авылыннан көнбатыштарак. Елга башының абсолют биеклеген 160 м, тамагыныкы — 90 м. Су жыелу майданының урманлылығы 35%. Шыяның 0,7 дән 3,1 км га кадәр озынлыктагы 3 кушылдыгы бар. Елга челтәренен ты-

гызлыгы 0,31 км/км². Туенуы катнаш, кар сулары исәбенә күбрәк. Язгы ташу, гадәттә, март ахырында башлана. Елга ноябрь уртасында туңа. Язын суы уртача каты (3–6 мг-экв/л), кышын һәм жәен бик каты (9–12 мг-экв/л). Гомуми минеральләшүе язын 100–200 мг/л, кышын һәм жәен 500–700 мг/л.

ЩИРА́ (Жирә) елгасы, Көнбатыш Кама алдында, Нормал елгасының (Мишә елгасы бассейны) уң кушылдыгы. Озынлыгы 13 км. Бассейнының майданы 56 км². Елга башы Арча районының Штерә авылыннан 3 км төньяктарак, «Ленин дачасы» урман массивында, тамагы Питрәч районының Белкино авылы янында. Елга башының абсолют биеклеген 160 м, тамагыныкы — 82 м. Су жыелу майданының урманлылығы 15%. Щираның 2,4 һәм 2,7 км озынлыктагы 2 кушылдыгы бар. Елга челтәренен тыгызлыгы 0,32 км/км². Туенуы катнаш, кар сулары исәбенә шактый күбрәк. Жир асты сулары белән туену модуле 1–3 л/с·км². Озак вакыт яңгырлар булмаганда Щира һәм аның кушылдыкларының аерым урыннары кибә. Язгы ташу, гадәттә, март ахырында башлана. Елга ноябрь уртасында туңа. Елга тамагында суының иң аз вакытындагы уртача күпеллык чыгымы 0,025 м³/с. Язын суы йомшак (1,5–3 мг-экв/л), кышын һәм жәен каты (6–9 мг-экв/л). Гомуми минеральләшүе язын 200–300 мг/л, кышын һәм жәен 700–1000 мг/л.

Ы

ЫК елгасы, Көнчыгыш Кама арьягында. Кама елгасының сул кушылдыгы. Озынлыгы 436 км, ТР чикләрендә 120 км. Бассейнының мәйданы 14990 км². Елга башы һәм югары агымы Башкортстан Республикасында; якинча 200 км озынлыкта Татарстан һәм Башкортстан чикләре буйлап ага; Нугайбәк авылыннан төньяктарак — ТР территориясеннән Мөслим һәм Минзәлә районнарында ага. Түбән Кама сусаклагычы төзелгәнче, Ык Менделеев районының Ык Тамагы авылына каршы Кама елгасына коя. Хәзер елганың Минзәлә районының Биқбау авылыннан түбәндәрәк ятучы участогы су астында. Елга башының абсолют биеклеге 338 м, тамагыныкы — 62 м. Су жыелу мәйданы — кушылдыкларының тирән үзәннәре белән аерым платоларга (сыртлар) бүлгәләнгән калкулык. Ыкның үзәне асимметрияле. Текә уңъяк сөзәклекләренең кайбер урыннарында денудациягә аеруча чыдам токимнарның чыгышлары белән бәйлә структур террасалар ачык күренеп тора. Калдык таулар, калкулык һәм тау тезмәләре урыны-урыны белән елга үзәннәре сызыгын кискәли; рельефның бүрәнкә рәвешендәге карст формалары билгеләнә (киңлеге 80 м га кадәр, тирәнлеге 2–6 м). Сульях яр буйлап аллювиаль террасалар комплексы: тугай һәм 3 тугай өсте террасасы сузыла. Тугай террасасы 2 яссылыкта. Беренче яссылык — киңлеге 50 м га кадәр булган хәзерге тугай; урыны белән сазлы, түбән агымында элеккеге елга юлында сакланып калган күлләр күп. Икенче яссылык — биеклеге 1,7–3 м, киңлеге 1,5 км га кадәр булган югары

тугай. Беренче тугай өсте террасасы барлык урында үсеш алган, аның биеклеге 4–7 м, киңлеге 1,5–2 км га кадәр. Икенче һәм өченче тугай өсте террасалары кайбер урыннарда гына очрыйлар. Ыкның юлы бормалы, күп санлы меандралар нәтижәсендә катлаулы (аеруча түбән агымда); киңлеге 80 м га кадәр, ике сайлык арасындагы тирән сулы урыннарда 2–3 м, сайлыктарда — 0,5 м га кадәр. Ыкның 91 кушылдыгы бар, ТРдагы иң зурлары: Минзәлә (159 км), Дим (85,7 км), Мәллә (71,6 км), Кандыз (64,2 км), Югары Кандыз (59,7 км), Эстәрле (53,3 км), Ютазы (45,2 км) — сул кушылдыклар; Бәжәнә (35,1 км), Мөшеге (29,5 км), Казанчы (20 км) — уң кушылдыклар. Елга чөлтәренең тыгызлыгы 0,46 км/км². Елганың туенуы катнаш, жәен — тотрыклы рәвештә жир асты сулары исәбенә. Жир асты сулары белән туену модуле югары агымында 5–10 л/с·км² дан түбән агымында 0,1 л/с·км² га кадәр. Елга режимын күзәтү эшләре 1931 елдан Нугайбәк авылы янындагы (Башкортстан Республикасы) гидрологик поста алып барыла. Биеклекнен уртача еллык тирбәнәшләре 3,6 м (максималь 5,2 м). Бассейнда еллык су агымының уртача күпчеллек катламы 97–140 мм, ташу агымы катламы 60–70 мм. Язгы ташу (уртача 30–50 көн дәвам итә), гадәттә, март ахыры — апрель башында башлана, су биеклегенә тиз арада күтәрелүе һәм тиз төшүе белән сыйфатлана. Суның иң зур чыгымы 3610 м³/с (1974). Жәен су биеклегенә тотрыклы, кайбер вакытта яңгыр ташкыннары белән үзгәрә. Елга тамагында суының иң аз вакытында

Ык елгасының түбән агымы.



гы уртача күпеллык чыгымы 25,3 м³/с. Ык, гадэттә, ноябрьнен беренче ункөндегендә туңа. Боз кату тотрыклы, уртача 140–150 көн дэвам итә. Кыш ахырына бозның калынлыгы 60–90 см га (максимал 185 см) житә. Нугайбәк авылы янында суының уртача еллык чыгымы 45,7 м³/с. Елга тамагында суының иң аз вакытындагы уртача күпеллык чыгымы 26 м³/с. Ките-релмәләренң уртача еллык күләме 240 мең т. Суның төп агымында уртача болганчыклылыгы 150 г/м³. Елга суы химик составы буенча, нигездә, гидрокарбонат-хлорид-кальцийлы типта, язын каты (6–9 мг-экв/л), кышын һәм жәен бик каты (9–20 мг-экв/л). Гомуми минеральләшүе язын 500–700 мг/л, кышын һәм жәен 700–1200 мг/л, Ютазы елгасы тамагынан түбәндәрәк (Япрак авылы тирәсендә) — 6000 мг/л га кадәр. Елга — ТРның табигать истәлегә (1978). Аның бас-сейнында аеруча сакланулы табигать территорияләре: *Чатыр Тау, Салих тавы, Спас чишмәләре, Петровка наратлары, Татар Димескәе аланы, Игим наратлыгы, Наратасты урманы, Урдалы Тау* урнашкан.

ЫЛЫСЛЫ АГАЧЛАР УРМАНЫ. Башлыча, Төньяк ярымшарда таралган. Караңгы ылыслы, якты ылыслы һәм *катнаш урманнар*га аерыла. Караңгы ылыслы урманнар чыршы, ак чыршы, эрбет наратларыннан (эрбет) гыйбарәт. Аларның куе ябалдашлары, агачларның нык кысылганлыгы яктылыкның аз булуына, урманның аскы ярусы һәм туфракның начар жылынуына китерә. Шуңлыктан караңгы ылыслы урманнарда куаклык һәм тере туфрак өсте капламы күлэгәгә чыдам үсемлекләрдән (яшел мүкләр, кара жиләк, кымызлык һәм башкалар) тора, ә туфрак өслегендә, гадәттә, калын урман түшәлмәсе барлыкка килә. Чыршылыклар тайга зонасы табигатен хәтерләтә, чиста, кайвакыт



Ылыслы урман.
Саба урманчылыгы.



Куаклы наратлык.
Лубян урманчылыгы.

Себер акчыршысы һәм аз гына яфраклы токымнар катнашы белән урманнар хасил итә. Балчыксыл һәм комсу, чагыштырмача 1,5–2 м һәм тирәндәрәк ятучы грунт сулы кәсле туфракларда үсәләр. ТРда урыны белән Себер акчыршысы катнашындагы караңгы ылыслы чыршы утыртмалары Кама алдындагы катнаш урманнар зонасында үсә, Пермь системасының карбонат токымнарындагы уңдырышлы туфраклы тау битләрен һәм субүләр платоны били. Өстенлекле урман типлары булып чыршылыклар һәм юкәле, сирәк кенә — чикләвек куаклы һәм имәнле, шулай ук чыршылы-яшел мүклеләрдән гыйбарәт катлаулы акчыршылыклар тора. Элек караңгы ылыслы урманнар Кама алдының төньяк өлешендә өстенлек итүче формация булалар. Әмма Бөек Ватан сугышы һәм сугыштан соңгы чорларда зур күләмдә кисү эшләре бара, 1966 елга аларның мәйданы 17,3 мең га га кадәр кими һәм урман белән капланган мәйданның бары тик 1,8% ын гына тәшкил итә. 1970 елларда республикада чыршылыклар утырту башлана, 2000 еллар ахырына аларның мәйданы 78 мең га (6,8%) тәшкил итә. Караңгы ылыслы урманнар — мөһим чимал базасы. Чыршы үзгачы — целлюлоза-кәгазь сәнәгәте, агач материаллары, төзелеш агачы өчен төп чимал.

Якты ылыслы урманнар яктылык яратучы ылыслы токымнардан: нарат һәм карагайдан тора. Ябалдашынның сирәк ботаклы булуы һәм агачларның чагыштырмача тыгыз урнашмавы сәбәпле, явым-төшемнәр һәм жылылык туфрак өслегенә күбрәк үтеп керә. Куе куаклык һәм тере туфрак өслеге капламының (кара жиләк, нарат жиләге, яшел мүкләр, энже чәчәк, лишайниклар һәм башкалар) бай булуы хас. Якты ылыслы урманнар тигезлектә, тауларда, сазлык һәм комнарда үсәләр, тундрадан дала зонасына кадәр киң

географик һәм эдафик диапазоннарға ия. ТРда якты ылыслы урманнарның майданы 190,1 мең га (урман белән капланган майданның 16,8% ы), шул исәптән нарат урманнары — 185,7 мең га, карагай урманнары — 5,4 мең га. Табигый наратлыklar Идел, Кама, Вятка, Мишә, Казансу елгалары террасаларының комлы һәм комсу туфрактарында үсә. Аеруча лишайник-мүкле, мүкле, куаклы, юкәле, чикләвек куаклы, өрәңгеле наратлыklar таралган. ТРның барлык урманчылыктарындагы урманнарда нарат һәм карагай культуралары бар. Наратлыklar һәм карагай урманнары югары продуктивлыкка ия, бонитет классы 1–1а булган ағачлар өстенлек итә. Якты ылыслы урманнар саклагыч һәм санитария-гигиена функциясен башкаралар, яхшы физик-механик үзлекләргә ия төзелеш ағачы алу чыганагы булып торалар.

ЫРҒА елгасы, Көнбатыш Кама алдында, Эшнәк елгасының (Кама елгасы бассейны) уң кушылдыгы. Озынлыгы 13,7 км, бассейнының майданы 45,9 км². Балык Бистәсе районы территориясеннән ага. Елга башы Югары Ырга авылыннан 2 км төньяк-көнбатыштарак, тамагы Корноухово авылыннан көньяк-көнбатыштарак. Елга башының абсолют биеклеге 160 м, тамагыныкы — 66 м. Су жыелу майданының урманлылыгы 15%. Ырганың 0,2 дән 1,9 км га кадәр озынлыктагы 5 кушылдыгы бар. Елга челтәренен тыгызлыгы 0,45 км/км². Туенуы катнаш, кар сулары исәбенә шактый күбрәк. Жир асты сулары белән туену модуле 0,51–1 л/с·км². Елганың югары агымы суының иң аз вакытында кибә. Бассейнда еллык су агымының уртача күпәллек катламы 137 мм, ташу агымы катламы 120 мм. Язгы ташу апрельнен беренче ункөнлегендә башлана. Елга ноябрь башында туңа. Елга тамагында суының иң аз вакытындагы уртача күпәллек чыгымы 0,027 м³/с. Язын суы каты (3–6 мг-экв/л), кышын һәм жәен каты (6–9 мг-экв/л). Гомуми минеральләшүе язын 200–300 мг/л, кышын һәм жәен 700–1000 мг/л.

ЫРҒАКБАШЛАР (*Acanthocephala*), эндопаразит суалчаннар классы. 500 дән артык төре билгеле. Умырткалы хайваннарның эчәклегендә, личинкалары — умырткасызлар (кысласыманнар һәм бөжәкләр), кайвакыт вак имезүчеләр тәннедә яши. Гәүдәсе капчыксыман, озынлыгы 1 дән 65 см га кадәр. Гәүдәсенен очында — хәрәкәтчән хортумчык, анда күп кенә кечкенә ыргаклар урнашкан. Тире-мускул капчыгы катлаулы төзелешле (кутикула, субкутикуляр катлау, гиподерма, божра һәм арткы буй мускуллар). Азыкны тәннен бөтен өслеге белән суырып осматик юл белән туена (мембраналы туену). Бүлеп чыгару системасы протонефридиаль типта. Нерв системасы хортумлы жинсә эчендә урнашкан шарсыман яки озынча түгәрәк ганглийдан тора. Аерым женеселәр, йомырка салучылар. Ыргакбашлар паразитлыгыннан балык һәм кошлар, аеруча үрдәк кошлар интегә. Акантоцефалез авыруын тараталар. Кешегә зыяны тигән очрактар да билгеле.



Ырым елгасы.

ЫРЫМ елгасы, Идел алдында, Гөбенә елгасының сул кушылдыгы (Зөя елгасы бассейны). Озынлыгы 45,1 км, ТР чикләрендә — 14 км. Бассейнының майданы 248,6 км². Идел бие калкулыгыннан ага. Елга башы Чуаш Республикасы территориясендә, тамагы Кайбыч районының Мәлки авылыннан көньяктарак. Елга башының абсолют биеклеге 170 м, тамагыныкы — 78 м. Су жыелу майданының урманлылыгы 35%. Ырымның 0,3 тән 5,6 км га кадәр озынлыктагы 29 кушылдыгы бар. Елга челтәренен тыгызлыгы 0,36 км/км². Туенуы катнаш, кар сулары исәбенә шактый күбрәк. Жир асты сулары белән туену модуле 1–3 л/с·км². Бассейнда еллык су агымының уртача күпәллек катламы 91 мм, ташу агымы катламы 86 мм. Язгы ташу, гадәттә, апрель башында башлана. Ырым ноябрь башында туңа. Елга тамагында суының иң аз вакытындагы уртача күпәллек чыгымы 0,04 м³/с. Ел бие суы чагыштырмача каты (3–6 мг-экв/л). Гомуми минеральләшүе язын 200–300 мг/л, кышын һәм жәен 400–500 мг/л.

ЫСЫЛДАВЫК КОШ (*Jynx torquilla*), тукран кошлар семьялыгындагы кош. Европа, Азия һәм Африкада (фәкать үзек өлештә) таралган. Күчмә кош. ТР территориясенә апрельдә килә. Катнаш һәм кин яфраклы урманнарда, бакча һәм паркларда яши. Гәүдәсенен озынлыгы 20 см тирәсе, авырлыгы 25–40 г. Каурый капламы кара-көрән бизәкле жирәнсоры төстә. Тукран кошлар семьялыгындагы башка кошлардан аермалы буларак, кайры һәм үзагачны чокырга сәләтле көчле томшыклы түгел, койрыгында каты терәк каурыйлары да юк. Теленен очы төкчәләрсез. Оясын ағач куышларында кора. Тоньк ак төстөгә якынча 11 йомырка сала. Кырмыска, гөблеләр һәм башка бөжәкләр белән туклана, аларны ябышкак



Ысылдавык кош.

төкерек белән чылатылган озын теле ярдәмендә таба. Оясына якын килүче дошманнарны куркыту өчен башын боргалый һәм елан ысылдавына охшаш тавыш чыгара (исеме шуннан алынган).

ЫШНАЛЫ елгасы, Идел алдында, Гөбенә елгасының (Зоя елгасы бассейны) уң кушылдыгы. Озынлыгы 17,5 км. Бассейнның мәйданы 103,6 км². Идел буе калкулыгыннан ага. Елга башы Кайбыч районының Ульяновко авылыннан 4 км төньяк-көнбатыштарак, тамагы Яшел Үзән районының Рус Әжиле авылыннан 2 км көнбатыштарак. Елга башының абсолют биекlege 140 м, тамагыныкы — 55 м. Су жыелу мэй-

данының урманлылыгы 5 %. Ышналының 0,4 тән 1,5 км га кадәр озынлыктагы 4 кушылдыгы бар. Елга челтәренең тыгызлыгы 0,2 км/км². Туенуы катнаш, кар сулары исәбенә шактый күбрәк. Жир асты сулары белән туену модуле 0,25–0,5 л/с·км². Бассейнда еллык су агымының уртача күпеллык катламы 96 мм, ташу агымы катламы 90 мм. Язгы ташу, гадәттә, март ахырында башлана. Елга ноябрь уртасында туңа. Елга тамагында суының иң аз вакытындагы уртача күпеллык чыгымы 0,02 м³/с. Ел дәвамында суы чагыштырмача каты (3–6 мг-экв/л). Гомуми минеральләшәүе язын 200–300 мг/л, кышын һәм жәен 400–500 мг/л.



ЭКОЛОГИЯ МОНИТОРИНГЫ (инглиз телендә monitoring, латин теленнән monitor — кисәтүче, иске төшерүче), дөвамлы рәвештә алып барылуы даими күзәтүләр, антропоген йогынтылар тәэсирендә эйләнә-тирә мохит торышындагы үзгәрешләрне бәяләү һәм фаразлау системасы. Экология мониторингының төп функцияләре: атмосфера һавасы, су, туфрак һәм ландшафтның башка компонентлары торышын контрольдә тоту; пычрануның төп чыганаclarын билгеләү; ландшафтның төп компонентлары сыйфаты торышын фаразлау һәм башкалар. Мәгълүматларны гомумиләштерү масштаблары буенча глобал, милли, төбәк һәм локаль экология мониторингларына аерып карала; эш алымнары буенча — биологик (биоиндикаторлар ярдәмендә), дистанцион (авиация, космик); күзәтү объектлары буенча кеше яшәгән тирәлек мониторингы (һава, су, туфрак), биология мониторингы (флора һәм фауна) һәм башкалар. Шулай ук экология мониторингын шартлыча эйләнә-тирәлеккә тәэсир итү мониторингы һәм эйләнә-тирә торышының үзгәрешләре мониторингына аералар.

Гомуммилли һәм төбәк дәрәжәсендә экология мониторингын оештыру тиешле башкарма органнарга йөкләнә, закон актлары һәм карарлар нигезендә алып барыла. Татарстанда экология мониторингы белән төрле министрлыклар һәм ведомстволар, аерым алганда, ТР Жир һәм мөлкәти мөнәсәбәтләр министрлыгы (жирләрнең торышын фаразлау һәм мониторингы), ТР Сәламәтлек саклау министрлыгы һәм ТР Дәүләт санитария-эпидемиология күзәтчелеге үзәге (халыкның сәламәтлеге торышы), ТР Гидрометеорология һәм эйләнә-тирә мохит мониторингы идарәсе (атмосфера һавасы, жир өсте сулары, атмосфера явым-төшемнәре, туфрак мониторинглары, радиацияле мониторинг), Казан университеты, ТР Фәннәр академиясенең Экология һәм жир асты байлыктарыннан файдалану проблемалары институты, Татарстан урман-тәҗрибә станциясе, Идел-Кама табигый саклаулыгы, «Түбән Кама» милли паркы (хайваннар, үсемлекләр дөньясы һәм ТРның аеруча саклаулы табигать территорияләре мониторингы); Татарстан геологик разведка идарәсенең «Гидромониторинг» территорияль фәнни-житештерү үзәге (жир асты сулары мониторингы), «Геоцентр» фәнни-житештерү берләшмәсе (Татарстанның барлык геологик мохите мо-

ниторингы — жир асты сулары, экзоген һәм эндоген геологик күренешләр), «Геомониторинг» территория фәнни-житештерү үзәге (иминлеге һәм нәтиҗәле кулланылышы максатларында геологик мохит торышын өзлексез тикшерү) һәм башкалар шөгьльләнә. Экология мониторингы буенча оештыру, бердәм система булдыру һәм аны үстерү белән бәйле координацияләү эшләре ТР Экология һәм табигый байлыктар министрлыгы тарафыннан алып барыла.

ЭЛМӨ, карама (*Ulmus*), элмәчәләр семьялыгыннан агаччыл үсемлекләр ыругы. 30 дан артык (кайбер мәгълүматлар буенча 45 кә кадәр) төре билгеле. Нигездә, Төньяк ярымшарның уртача поясында таралганнар. ТР территориясендә табигый рәвештә үсүче 2 төре бар. Күе ябалдашлы, очы шарсыман формадагы зур агач. Яфраклары гади, чиратлашкан, мозаик рәвештә ике рәткә урнашканнар, кыска саплылар; башка токымнарга караганда иртәрәк коелалар. Чәчәкләре күрексез, вак, ике женеслеләр, жил белән серкәләнәләр; бәйләмгә яисә башча чәчәк төркеменә



Шома карама: 1 — гомуми күренеше; 2 — язгы ботак.

жыйналганнар. Жимеше жинелчө жэлпәгрәк, элпә үсентеле озынча түгәрәк канатча. Төптән үсеп чыккан үсентеләрдән һәм тамыр үрентеләреннән үрчи. 150–300 ел яши (аридлы шартларда 30–40 елга кадәр). Аеруча **шома карама** (*U. laevis*) киң таралган, 25–30 м га кадәр биеклектәге, озын жепселле коңгырт-соры кабыклы агач. Ботаклары сыгымлы, нәзек, ялтыравыклы. Яфраклары эллипс- яки кире йомыркасыман. Чәчәкләре шәмәхә-кызыл, көпшәк бәйләмнәрдә. Күл буйларында, елга тугайларында, күбесенчә грунт сулары якин яткан, файдалы матдәләргә бай кәсле туфракларда үсә. Чиста агачлыктар барлыкка китерми. **Шадрә карама**, яки тау карама-сының (*U. glabra*) биеклегә 30 м га, диаметры 2 м га кадәр. Кәүсәсе кәе көрән төстәге чатнаган кабыклы. Яфраклары кыска сапларда, чите тигезсез, юка, кытыршы. Чәчәкләре шәмәхә, тыгыз шарсыман башча чәчәк төркемендә. Тигезлекләрдә, елга тугайларында үсә. Яшелләнדרү өчен кулланыла, үзагачы агач эшләнмәләр житештерүдә файдаланыла. **Тәбәнәк элмә** (*U. rumila*) Ерак Көнчыгыштан кергән. 16 м га кадәр биеклектә, ябалдашы чатырсыман формада, сары кабыклы. Яфраклары ланцетсыман, вак, тыгыз, өске ягы шома. Төрле туфракларда үсә ала. Туфракның тозлылыгын, ботакларын кыркуны жинел кичерә. Яктылык яратучан, корылыкка, суыкка чыдам төр. Торак пунктларны яшелләнדרүдә һәм урман полосалары булдыруда киң кулланыла. **Кечкенә элмә** (*U. minor*) Көнъяк Европада кергән. Культуралы үсемлек буларак сирәк үстерелә.

ЭЛПКАНАТЛЫЛАР (Hymenoptera), тулы әверелешле бөжәкләр отряды. Иң күп сандагы бөжәкләрнең берсе — дөнья фаунасында 300 меңгә якин төре бар (өйрәнелгән төрләре буенча катыканатлылар отрядыннан гына калыша). Россиядә 6,5 мең төре, Татарстан территориясендә 300 дән артык төре билгеле. 0,2 мм дан (трихограммалар — иң вак бөжәкләр) 6 см га (мөгезкойрыклар, тропик шөпшәләр, бал кортлары, кайбер жайдак бөжәкләр) кадәр зурлыкта. Авыз аппараты кимерүче яки кимереп ялаучы типта. Канатлары элпә, аз гына сенерчәле һәм күзәнәкле. Алгы һәм арткы канатлары үзара махсус ыргаклар белән кушылып бербөтен канат өслеге хасил итәләр. Шулай ук канатсыз формалары да (кырмыскалар һәм кайбер паразитлар) бар. Аяклары йөгөрүгә, йөрүгә яки казуга жайлашкан. Умарта кортларының аякларында көрзиннән һәм кыллардан торучы жыю органы бар. Корсагы утырма яки сабаксыман. Ана затларының озын нечкә яки пычкысыман йомырка салгычы бар, чаккычларда ул укка әверелә яки бөтенләй юкка чыга (кырмыскаларда). Личинкалары аяксыз яки өч пар күкрәк һәм алты-сигез пар ялган корсак аяклы (кисмәннәр). Курчагы ирекле, еш кына ефәк яки тыгыз пергаментсыман кузы белән капланган. Элпәканатлылар отряды 2 асотрядны берләштерә: утырма корсаклылар (Phytophaga) һәм сабаксыман корсаклылар (Aprocyta). Иң гадиләре — утырма корсаклы

элпәканатлылар. Аларның корсагы күкрәккә барлык алгы өслеге белән тоташкан (сабаксыманнарда нечкә хәрәкәтчел буын белән генә). Ата затлар парлашудан соң, ана затлар йомырка салганнан соң үләләр. Личинкалары ирекле яки үсемлек тукуымаларында яши. Еш кына культуралы үсемлекләренчә, урман токуымнарының корткычлары булып торалар. Татарстан территориясендә утырма корсаклылардан чын кисмәннәр, чукмармыеклы кисмәннәр һәм *мөгезкойрыклар* семьялыгы вәкилләре аеруча киң таралган. Сабаксыман корсаклылар 2 төркемгә аерылалар: паразитлар (*жайдаклар*, *чикләвексыманнар*) һәм чагучылар (*шөпшәләр*, *умарта кортлары*, *кырмыскалар*). Жирән урман кырмыскасы урман санитары булып тора, зарарлы бөжәкләрне юк итә. Бал кортларының берничә төре көйммәтле продукт: бал, балавыз, тома балавыз (прополис) бирә. Күп кенә элпәканатлылар — үсемлекләренчә серкәләндрүчеләр. 26 төре ТРның Кызыл китабына кертелгән (2016). Кара: *Элпәканатлылар* мәкаләсендә таблица.

ЭНӘКАРАКЛАР (Odonata), бөжәкләр отряды. Карбон чорынан билгеле. Озынлыгы 14 тән 120 мм га, канат жәеме 100 мм га кадәр. Гәүдәсе төз, сузынқы, кайвакыт ачык төстә. Зур башлы, авыз аппараты кимерүче типта. Күзләре зур, башының шактый өлешен били. Мыекчыклары кечкенә. Канатлары чөлтөрсыман, күпсанлы сенерчәле һәм күзәнәкле. Дөнья фаунасында якинча 4,5 мең төре бар, күбесенчә тропикларда таралганнар. Россиядә якинча 200 төре, Татарстан территориясендә 40 лап төре (тигезканатлылар — Zygoptera һәм төрлеканатлылар — Anisoptera асотрядлары) билгеле. Олы энәкарактар яхшы очалар. Актив ерткычлар, күбесенчә икеканатлылар (озынборыннар һәм башкалар) белән тукланалар, корбанын һавада очканда тоталар. Үсеште тулы булмаган әверелешле. Парлашу һавада бара. Ана зат йомыркаларын суда — грунтка яки үсемлеккә сала. Личинкалары суда үсә, ерткычлар; азык эләктерү өчен хезмәт итүче хәрәкәтчел казналык (битлек) аларның үзенчәлекле билгесе булып тора. Корсагының арткы очында урнашкан саңаклар яисә арткы тишем аша эчәкләр (ректаль саңаклар) белән сулый. Соңгы тапкыр кабыгын салыр алдыннан личинка судан чыга һәм, һавада кабыгын салып, канатлы олы бөжәккә әверелә. Төрле бөжәкләрнең санын көйләүдә энәкарактар гамәли әһәмияткә ия. Личинкалар, балык маймычлары юк итеп, балык хужалыкларына зыян китерергә мөмкиннәр. Татарстанда аеруча *ялтыравык энә карагы*, *сары энә карагы* (*Sumpetrum flaveolum*), *лютка-дриада* (*Lestes dryas*), *ук-кыз* (*Coenagrion puella*) таралган (кара: *Уктар*). *Зур энә карагы* ТРның Кызыл китабына кертелгән (2016).

ЭНӘР ҮЛӘНӘ, гөрнәк (Rorippa), әвернә чәчәклеләр семьялыгынан бер-, ике- һәм күпчәллек үләнчел үсемлекләре ыругы. Якинча 70 төре билгеле, башлыча Төньяк ярымшарның уртача поясында очрыйлар. ТР

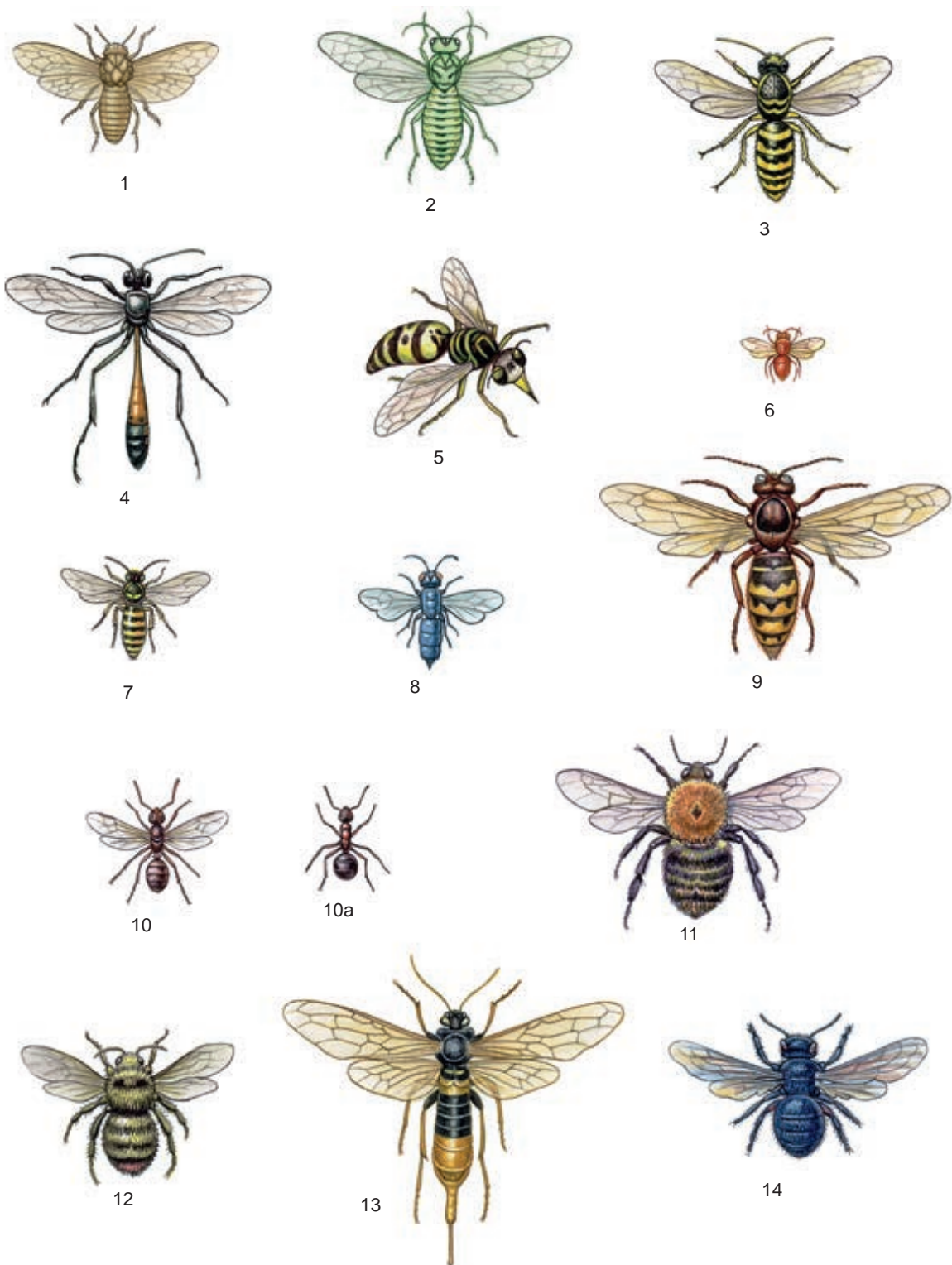

Элэканатлылар мөкалэсенэ. 1. Жирэн нарат кистмэне (*Niodiprion sertifer*); 2. Зур яшел кистмэн (*Rhogogaster viridis*); 3. Гади шөпшэ (*Parovespula vulgaris*); 4. Ком аммофиласы (*Ammophila sabulosa*); 5. Казучы шөпшэ (*Bembix oculata*); 6. Ялтырак шөпшэ (*Notozus pyrosomus*); 7. Урман шөпшэсе (*Dolichovespula silvestris*); 8. Күк ялтырак шөпшэ (*Chrsis cyanea*); 9. Гади зур шөпшэ (*Vespa craba*); 10. Жирэн урман чебене (*Formica rufa*) – канатлы ана зат, 10 а – эшче зат; 11. Кыр төклетурасы (*Bombus agrorum*); 12. Урман төклетурасы (*Bombus silvarum*); 13. Зур мөгезкойрык (*Urocerus gigas*); 14. Шәмэхэ бал коргы (*Xylocopa violacea*).



Саз эңгер
үләне.

Жир өсте өлешлөрендө флавоноид, сапониннар бар. Фунгицид үзлеклөргә ия. Жир-су эңер үләне — терлек азыгы.

ЭРБЕТ ПАРКЫ, Казанның Идел буе районьнда (18 нче шәһәр хастаханәсе территориясендә). ТРның табигатъ истәлеге (1994). Мәйданы 1 га. Бөек Ватан сугышында һәлак булган сугышчыларның исемен мәңгеләштерү максаты белән 1988 елда агроном-бакчачы, авыл хужалыгы фәннәре кандидаты Г.Ш.Камалетдинов башлангычыннда булдырыла. Башта 500 Себер эрбете (гади нарат тамырларына ялганган), соң-



Эрбет паркы.

рак Маньчжур чикләвеге, Амур бәрхете, чөнечкеле чыршы, көнбатыш туясы һәм башкалар утыртыла. Хәзер эрбет агачлары жимеш бирү яшендә. Объект агаччыл һәм куакчыл үсемлекләрнең интродукциясе буларак фәнни әһәмияткә ия.

ЭРБЕТЧЕ, эрбет чыпчыгы (*Nucifraga caryocactes*), карга кошлар семьялыгыннан. Евразиядә, Төнъ-

территориясендә 7 төре бар: **жир-су эңер үләне** (*R. amphibia*), **Исландия** яки саз **эңер үләне** (*R. palustris*), **урман эңер үләне** (*R. sylvestris*), **кыска орлыклы эңер үләне** (*R. brachycarpa*), **Австрия эңер үләне** (*R. austriaca*), **ике яклап үткен эңер үләне** (*R. anceps*) һәм **керәнсыман эңер үләне** (*R. armoracioides*). Соңгы икесе — мөстәкыйль төр статусына ия, урман эңер үләне белән Австрия эңер үләне гибридлары. Бөген жирдә дә очрыйлар. Елга ярлары буенда, дымлы һәм сазлыклы урыннарда, су баса торган болынарда үсәләр. 15–100 см биеклектәге үсемлекләр. Сабагы туры, төкчәле. Суга күмелгән яфраклары жепсыман сегментларга аерылган. Чәчәкләре сары төстә, тыгыз чукка жыйналган. Жимеше — кузак. Май–сентябрьдә чәчәк аталар. Жир өсте өлешлөрендө флавоноид, сапониннар бар. Фунгицид үзлеклөргә ия. Жир-су эңер үләне — терлек азыгы.

ре сары төстә, тыгыз чукка жыйналган. Жимеше — кузак. Май–сентябрьдә чәчәк аталар. Жир өсте өлешлөрендө флавоноид, сапониннар бар. Фунгицид үзлеклөргә ия. Жир-су эңер үләне — терлек азыгы.

як Америкада яшиләр. Гәүдәсенә озынлыгы 30–40 см, авырлыгы 130–200 г. Каурый капламы куге һәм йомшак. Зур ак бөрчөклә куге көрән төстә. Башының өсте, канатлары һәм койрыгы кара, койрык очында киң ак буй бар. Башы зур һәм яссы. Томшыгы нәзек, озын. Ылыслы урманнарда яшәүче кош. ТРда ешрак Кама алдында (оялау ареалының көньяк чиге), гадәттә, августтан кар төшкәнчегә кадәр очрый. Оясын куге урманнарның ышык почмакларында кора. Ылыслы агачларның орлыклары, бөжәкләр, тычкансыман кимерүчеләр, моллюсклар белән туклана. ТРның Кызыл китабына кертелгән (2016).



Эрбетче.

ЭСКӘККОЙРЫКЛАР (Dermaptera), бөжәкләр отряды. Пермь чорыннан билгеле. Гәүдәсе озынча, сыгылмалы. Алгы канатлары (канат өслекләре) — кыска, тирчел, арткылары — әлпәле. Корсагының арткы очында келәшчәсыман үсентеләр — саклану һәм һөжүм итү органнары бар (ата затларда ана затларга караганда аның төзелеше катлаулырак). Аяклары йөрүгә жайлашкан. Ана бөжәкләр йомыркаларын жирдә махсус казылган чокырчыкларга яисә өннәргә сала һәм аларны личинкалары чыкканчыга кадәр саклый. 1000 гә кадәр төре билгеле. Татарстан территориясендә аеруча **гади эскәккойрык** (*Forticula auricularia*) һәм **бакча эскәккойрыгы** (*F. tomus*) таралган. Эскәккой-



Гади эскәккойрык.

рыклар — дым һәм жылы яратучылар. Төнлә активлар, көндөз ташлар, коелган яфраклар астына, ярыкларга һәм башка урыннарда качалар. Кайвакыт йортларга һәм умарта ояларына керәләр. Хайван һәм үсемлек азык белән туеналар. Күпләп үрчегән очракта культуралы үсемлеклөргә зарар китерергә мөмкиннәр.

ЭСПАРЦЕТ (*Onobrychis*), кузаклылар семьялыгыннан күпеллык, сирәгрәк беръеллык үләнчел үсемлекләр ыругы. 130 дан артык төре билгеле, Евразия һәм Төнъяк Африкада таралганнар. ТРда бер тө-



Комлык эспарцеты.

ре — **комлык эспарцеты** (*O. aenaria*) бар, болынлы һәм ташлы далаларда, күбрәк республиканың көньяк районнарында үсә. Үзәк тамырлы. Сабаклары тармакланган, туры. Яфрактары катлаулы, парсыз-каурыйсыман. Чәчәкләре себеркәчле, ачык-алсу, куе башаксыман чуқларга жыелган. Май–июльдә чәчәк ата. Жимеше — кузак, түгәрәк, чикләвексыман, бер орлыклы, тешле-чәнечкеле, жепселле челтәр белән. Баллы үсемлек. Эспарцет балы дөвалау үзлекләренә ия — кешенең иммун һәм кан тамырлары системаларын ныгыта, кан әйләнешен яхшырта. Корылыкка чыдам үсемлек, әче һәм сазлыклы туфрактардан кала бөтен туфрактарда да яхшы үсә. Яшел терлек азыгы, печән буларак игелә.

ЭСТАЧИ (ОСТАЧЫ) СӨЗӘКЛЕГЕ, табигать истәлеге. Биектау районы территориясендә, Эстачи авылы янында урнашкан. Киндерле елгасы үзәненең сулъяк ярындагы көньяк сөзәклек. Урман зонасындагы далаланган болын участогы. 1986 елда билгеләнә. Майданы 6,85 га. Флорасы кашлак болын төрләрен (нәзек кырчыл, гади күрән, болын сүсәне, кырмыска борчагы, тычкан борчагы, болын кырлы борчагы, болын тукранбашы һәм башкалар) һәм дала флорасы элементларын (бүлбеле кияү камчысы, дала шалфее, тау тукранбашы, Дания мәче борчагы, Венгр мәче борча-



Эстачи (Остачы) сөзәклеге.

гы, дала сүсәне һәм башкалар) үз әченә ала. Язгы ут-чәчәк (ТР флорасының сирәк төре) үсә.

ЭСТӘРЛӘ елгасы, Көнчыгыш Кама арьягында, БК елгасының сул кушылдыгы. Озынлыгы 53,3 км, бассейнының майданы 645 км². Бөгелмә-Бәләбәй калкулыгынан, Азнакай районында ага. Елга башы урман массивында, Балтач авылынан 7 км көньяк-көнбатыштарак, тамагы Түбән Эстәрле авылынан 1 км төньяк-көнчыгыштарак. Елга башының абсолют биеклегә 295 м, тамагыныңы — 86 м.

Су жыелу майданы елга кушылдыкларының үзәненә белән нык кына ергаланган калкулыклы тигезлектән тора. Субүләрнең өстенлек алып торучы биеклекләре 200–220 м. Рельефы яруслы (баскычсыман бусагалы): югары баскыч Чатыр тауның калдык сыртларына туры килә (биеклегә 321 м га кадәр), түбән агымында елга үзәненең ике ягы буенча түбән ярус урын алган. Су жыелу майданының урманлылы-



Эстәрле елгасы.

гы 25%. Эстәрле үзәне асимметрияле. Сөзәклегенә ике ягында да аллювиаль террасалар урнашкан. Күп кенә урыннарда елга үзәне сөзәклекләре 4–5 м тирәнлектәге озынча тар уйсулыклардан торучы ерым һәм сызалар белән кискәләнгән. Кайбер ерымнар ярксыман формада, уемнарның тирәнлегә 100 м га, озынлыгы 5 км га кадәр. Эстәрле үзәнендә карст бүрәнкәләре бар. Эстәрле, аның кушылдыклары үзәненә сөзәклекләрендә һәм субүләрләрдә имән, юкә, усак агачларынан торучы яфрактлы урманнар очрый; көньяк һәм көньяк-көнбатыш сөзәклекләре, нигездә, дала үсемлекләре белән капланган. Тугае ике яклы, югары агымында киңлегә 50–100 м, түбән агымында — 1,5 км га кадәр, ком-чуертташтан тора. Төбә балчыклы, кайбер урыннарында ташлы. Эстәрленең 16 кушылдыгы бар, аеруча зурлары: Мәнәвез (13,6 км), Мәнәвез (13,8 км), Вәрәжде (12,8 км) — сул, Чалпаймас (9,6 км), Сарсаз (13,6 км) — уң кушылдыклар. Елга

челтәренен тыгызлыгы 0,3 км/км². Туенуы катнаш, кар сулары исәбенә күбрәк. Жир асты сулары белән туену модуле бассейнының югары агымында 0,3 л/с·км² дан түбән агымында 0,1 л/с·км² га кадәр.

Гидрологик режимы ташу вакытында су муллыгы һәм жәен нык саегуы белән характерлана. Бассейнда еллык су агымының уртача күпчеллек катламы 90–110 мм, ташу агымы катламы 66 мм. Язгы ташу, гадәттә, апрель башында башлана һәм яқынча 30 көн дәвам итә. Жәен, суы иң аз вакытта, су биеклегенә тотрыклы, яңгыр ташкыннары сизелерлек үзгәреш бирми. Елга тамагында суының иң аз вакытындагы уртача күпчеллек чыгымы 0,56 м³/с. Елга ноябрь уртасында туңа. Боз кату уртача 160 көн дәвам итә. Бассейнда кар капламының уртача биеклегенә 40–42 см, кыш дәвамында кар уртача 115 мм калыңлыгында ява. Суы хлорид-гидрокарбонат-натрийлы, югары агымында гидрокарбонат-сульфат-магнийлы типта, язын каты (6–9 мг-экв/л), кышын һәм жәен бик каты (9–12 мг-экв/л). Гомуми минеральләшүе язын 500–700 мг/л, кышын һәм жәен 700–1000 мг/л, Әсәй авылы янында — 3500 мг/л га кадәр. ТРның табигать истәлегенә (1978). Эстәрле бассейнында *Чатыр тау* комплекслы табигать саклаулыгы урнашкан.

ЭТ БАЛЫКЛАР, этләчләр (Cobitidae), карпсыманнар отрядынан балыклар семьялыгы. Дөнья фаунасында 150 дән артык төре билгеле. Евразия, Төньяк һәм Көнчыгыш Африканың төче суларында яшиләр. ТР территориясендә 2 төре — **эт балык** (*Misgurnus fossilis*) һәм **чәнечкеле балык** (*Cobitis taenia*) бар. Эт балыкның гәүдәсе озынча, ян-яктан кысылган, вак төңкәчәкләр белән капланган, 23 см га кадәр озынлыкта. Башы зур түгел, алга сузылган. Авызы аска төшпә тора, 10 мыекчык белән әйләндереп алынган. Күзләре кечкенә, маңгайда урнашкан, сары. Йөзгечләре зур түгел, койрык йөзгече түгәрәкләнгән. Төсе тереклек тирәлегенә бәйле. Сырты коңгырт, күп санлы вак тимгелле, бүксәсе сары, кайвакыт кызгылт. Гәүдәсенен уртасыннан киң кара буй уза, аннан өстәрәк һәм астарак берәр тар һәм кыска буйлар бар. Йөзгечләре көрән, сырт һәм койрык йөзгечләренә кара таплар сибелгән. Үсемлекләр белән капланган агымсыз һәм әкрән агымлы сулыкларда яши, Кислородка ярлы шартларны жинел кичерә. Чәнечкеле балык ян-яктан нык кына кысылган, озынлыгы 10–12 см. Авызы 6 мыекчык белән әйләндереп алынган. Башының ян-ягында, күзләре астында чәнечке бар (исемешуннан). Сырты ачык-көрән, ян-яклары комсу төстә, бүксәсе аксыл. Төбә комлы һәм ташлы булган агымлы суларда яши. Эт балыклар уылдыкларын яз-жәй ахырында, үсемлекләргә салалар. Су төбәндәге вак умырткасызлар белән тукланалар. Кәсәбәчелек эһмияте юк.

ЭТ БОРЧАГЫ, мальва (*Malva*), тырнакгөлчәләр семьялыгынан бер-, ике- яки күпчеллек үләнчел, сирәк кенә ярымкуакчыл үсемлекләр ыругы.

Яқынча 40 төре билгеле, Төньяк ярымшарның уртача, сирәгрәк субтропик поясларында таралганнар. ТР территориясендә 5 төре бар. **Яткын эт борчагы** (*M. pusilla*) барлык районнарда таралган; **бөдрә эт борчагы** (*M. crispa*) — сирәк төр; **билгесез эт борчагы** (*M. neglecta*), **мавритуан эт борчагы** (*M. mauritiana*), **урман эт борчагы** (*M. sylvestris*) — читән кәргән үсемлекләр, берән-сәрән Көнбатыш Кама алдында очрыйлар. Буш урыннарда, юл буйларында, торак пунктларда, жиләк-жимеш һәм яшелчә бакчаларында үсәләр. 8 дән 120 см га кадәр биеклектәге бер- һәм күпчеллек үсемлекләр. Яфраклары чиратлашкан, түгәрәк-йөрәксыман формада. Чәчәкләре әре, алсу, тыгыз йомгакчыклар булып яфрак куентыкларына жыйналган яки чуқ чәчәк төркеме хасил итә. Жимеш коры, күп сандагы бер орлыклы жимеш-орлыкчаларга таркала. Июнь-сентябрьдә чәчәк аталар. Жимешләре июль-октябрьдә өлгәрә. Орлыктан үрчиләр. Яфракларында һәм чәчәкләрендә лайла, флавоноид, органик кислоталар, каротин бар. Халык медицинасында эт борчагы яфраклары һәм чәчәкләреннән ясалган төнәтмә ашказаны-чәк тракты һәм сулыш юллары ялкынсынганда, тире авырулары вакытында кулланыла. Барлык төрләре дә — терлек азыгы. Баллы үсемлекләр.

ЭТ СЫРГАНАГЫ (*Bidens*), оешма чәчәкләр семьялыгынан бер- һәм күпчеллек үләнчел үсемлекләр ыругы. 230 дан артык төре билгеле, бөтен Жир шарында, күбесенчә Америкада таралганнар. Татарстан территориясендә 5 төре бар. **Иенке эт сырғанагы** (*B. cernua*) һәм **өч жәймәле эт сырғанагы** (*B. tripartita*) бөтен жирдә очрый, **икешәр каурыйсыман эт сырғанагы** (*B. bipinnata*), **яфраклы эт сырғанагы** (*B. frondosa*), **нурлы эт сырғанагы** (*B. radiata*) — сирәк төрләр. Елга, сазлык һәм күл буйларында, су баса торган болынарда, чәчүлекләрдә, тимер юл өемнәре буенда үсәләр. 15–100 см биеклектәге бер-еллык үсемлекләр. Сабагы туры, ботаклы. Яфраклары



Өч жәймәле эт сырғанагы.

ры каршыдаш, бөтен яки бүленмә. Чәчәкләре тонык сары, бүрәнкәсыман-көпшәле, кәрзиннәрдә урнашкан. Жимеше — орлыкча. Июль–августта чәчәк аталар. Жимешләре июль–сентябрьдә өлгәрә. Орлыктан үрчиләр. Нурлы эт сырғанагы, иенке эт сырғанагы һәм өч жәймәле эт сырғанагы составында флавоноид, душлау матдәләре, микроэлементлар, эфир майлары бар. Халык медицинасында үләнә төнәтмәсе бәвел кудыру һәм тирләтү чарасы буларак, шулай ук дөвалау ванналары ясауда кулланыла. Барлык төрләре дә баллы.

ЭТ ТИГӘНӘГЕ (*Xanthium*), оешма чәчәкчеләр семьялыгынан берьяллык үләнчел үсемлекләр ыругы. Яқынча 25 төре бар. Бөтен Жир шарында диярлек таралганнар. ТР территориясендә читтән кәргән 3 төре бар: **гади эт тигәнәге** (*X. strumarium*) – Көнъяк-Көнбатыш Азиядән, **аксыл** яки **Эльба эт тигәнәге** (*X. albinum*) – Төньяк Америкадан, **чәнечкеле эт тигәнәге** (*X. spinosum*) – Көнъяк Америкадан. Чүп үләнә



Гади эт тигәнәге.

буларак буш урыннарда, чәчүлекләрдә һәм бакчаларда, елга ярлары буенда үсәләр. Биеклеге 30–120 см. Сабагы ботаклы. Яфраклары чиратлашкан, аерчалы, озын сапларда. Чәчәк төркеме бер женеселәр; ата чәчәкләр — күп чәчәкчеләр, бер рәтле тар яфрактардан торучы тышчалы шарсыманнар; ана чәчәкләр — ике чәчәкчеләр, сибелеп утырган туры һәм каты чәнечкеләр белән капланган. Жимеше — озынча түгәрәк орлыкча. Июль–августта чәчәк аталар. Үсемлекнең барлык өлешләрендә — флавоноидлар, алкалоидлар, аскорбин кислотасы, йод, орлыкларында сумала, сапониннар, 40% ка кадәр май бар. Халык медицинасында согы кычыткан бизгәге, экзема, төче авыруы вакытында кулланыла. Баллы үсемлекләр.

ЭТ ШОМЫРТЫ (*Frangula*), эт шомыртычалар семьялыгынан куаклар яки зур булмаган агачлар ыругы. Яқынча 50 төре билгеле. Евразиянең уртача поясында, Төньяк Америкада һәм Төньяк Африкада таралганнар. Россиядә бер төре — **мурт эт шомырты** яки зирексыман кошкунмас (*F. alnus*) бар. ТР территориясендә

барлык районнарда очрый. Яфраклы һәм ылыслы урманнарда, елга һәм күл буйларында, шулай ук ерымнарда үсә. 1,5–4 м биеклектәге куак. Яшь ботакларының кабыгы шома, ялтыравыклы, кызыл-көрән, ак ясымчыклар белән капланган, карт ботаклары — кара диярлек соргылт-коңгырт төстә, тонык ясымчыклы. Яфраклары чиратлашкан, озынча-эллипсыман, өске ягы куе яшел, ялтыравыклы, аскы ягы саргылт-яшел, кайвакыт сеңерләре кызыл-көрән төкчәле. Чәчәкләре вак, аксыл, күрексез, 2–7 булып яфрак куентыгында урнашканнар. Жимеше — йомыркасыман өч төшле шарсыман сусыл төшчә (башта алсу-кызыл, соңынан шәмәхә-кара). Май–июндә чәчәк ата. Жимешләре август–сентябрьдә өлгәрә. Вегетатив юл белән — тамыр үрентеләреннән, төп үсентеләреннән, шулай ук орлыктардан үрчи. Дару үсемлеге. Жимешләре кулланыла, аларның составында гликозид, флавоноид, пектин матдәләре, органик кислоталар, лайлалар бар. Эт шомыртынан ясалган дарулар — эч йомшарткыч, жәрәхәтләрне төзәтү чарасы һәм бактерицид үзлекләргә ия. Орлыклары һәм жимешләре кошларга азык булып тора. Бакча һәм паркларда үстөрелә, табигий киртәләр булдыруда файдаланыла. Үзагачы йомшак, кызгылт-сары төстә, вак агач эшләнмәләр ясауда кулланыла. Баллы үсемлек.



Зирексыман эт шомырты.

ЭФЭДРА, кызылтамыр (*Ephedra*), эфедрачалар семьялыгынан ачыкорлыклы үсемлекләр ыругы. 40 тан артык төре билгеле, Евразиядә, Америкада, Төньяк Африкада таралганнар. Татарстан территориясендә бер төре — **башаклы кызылтамыр** яки Кузмиңчөв үләнә (*E. distachya*) бар, Кама аръягында очрый. Балчыксыл һәм ташлы тау битләрендә үсә. 15–35 см биеклектәге мәңге яшел куакчык. Тамырчасы озын, шуышма. Сабагы буынтыклы. Яфраклары редуцияләшкән, коңгырт элпәле тәңкәчекләрдән тора. Чәчәкләре вак, берле, зур булмаган башакларга жыйналган. Жимеше — кызыл шарсыман ялган жиләк. Май–июндә чәчәк ата. Жимешләре жәй ахырында өлгәрә. Орлыктан үрчи. Яшел ботакларында эфедрин алкалоиды (бронхиаль астма вакытында кулланыла), душлау матдәләре, аскорбин кислотасы бар. Халык медицинасында төнәтмәсе ревматизм, ашкайнату органнары авырулары вакытында кулланыла. ТРның Кызыл китабына кертелгән (2016).

ЭХИНОКОКК, тасма суалчан (*Echinococcus granulosus*), тасма суалчаннар семьялыгынан. Эт, бүре, төлкеләр эчәклегендә паразитлык итә. Озынлыгы 3–6 мм. Гәүдәсе баштан (4 имгеч һәм 2 кармавычлы тажчык) һәм 3–4 буынтыктан тора. Соңгысы — өлгереп житкән буынтык, анда формалашкан

йомыркалар белән тулы аналык урнашкан. Тереклек циклы катлаулы, арадаш хужалар тезмәсе киң, кешене дә үз эченә ала. Авыру хайваннар йоныннан, туфрак өслегеннән, үлән, жиләк һәм башкалардан йомырка арадаш хужаның эчәклегенә элэгә һәм алардан личинка-онкосфералар барлыкка килә. Эчәклек стенкасы аша алар капка венасына керә һәм кан белән бавырга, үпкәгә, мускулларга китә, биредә ларвоцистага әверелә (15 см га кадәрге һәм аннан да зуррак үлчәмдәге эхинококк куыгы). Ана куык күпсанлы башлы өстәмә куыклардан тора. Бу стадиядә эхинококк куркыныч эхинококкоз авыруын китереп чыгара. Күп еллар дәвамында куыклар төрле билгеләр (авырту, зарарланган органның күлмә зурау, анемия, сары авыруы, асцит һәм башкалар) белән сиздереп арадаш хужада яшәргә мөмкиннәр. Үпкәдә аларны локальләштергәндә авыру күренеше туберкулёзны хәтерләтә.

ЭЧӘККУЫШЛЫЛАР, чаккычлар (Coelenterata, Cnidaria), умырткасыз хайваннар төре. Протерозойның венд чорында барлыкка килгән борынгы күпкүзәнәкле организмнар. Башлыча, диңгездә, күбесе колонияләргә оешып яшәүгә жайлашканнар. 8–10 мең төре билгеле. Зурлыгы берничә мм дан 10–15 м га кадәр, мәсәлән, сифонофоралар (Physalia), арктик медузалар (*Cyanea capillata*). 2 төрле тереклек формасы хас (берәр айбергә ябышкан полип һәм ирекле йөзүче медуза), тереклек циклы дәвамында алар чиратлашып килергә мөмкин (метагенез), яисә бер фор-

ма юкка чыга (гипогенез). Аерым затларның гәүдәсе ике күзәнәк катлавыннан (тукымадан): эпидермис (эктодерма) һәм гастродермистан (энтодерма) тора; алар арасында структурасыз койкасыман матдә (мезоглея) ята. Эчәккуышлылар өчен гәүдәнең нурлы симметрияле һәм чаккыч капсулалар барлыкка китерүче чаккыч күзәнәкләр (нематоцисталар) булуы хас. Авызы азыкны эләктереп алу өчен хезмәт итүче һәм чаккыч күзәнәкләр төркеме («батареялар») урнашкан кармавычлар белән әйләндереп алынган. Ашкайнату куышлыгы капчыксыман яки камераларга бүленгән, эшкәртелмәгән калдыклар авыз аша чыгарыла. Нерв системасы диффузияле типта, гастродермиста урнашкан. Женси һәм женессез (бүленү) юл белән үрчиләр. Күпчелек эчәккуышлылар — ерткычлар, планктон һәм шактый зур су организмнары белән тукланалар. Күбесе башка организмнар (балыклар, ялгыз кысла, бер күзәнәкле сүүсемнәр — зооксантеллалар һәм башкалар) белән төрле симбиоз формаларга керә. Кайбер эчәккуышлыларның (субтропик һәм тропик суларда — сифонофоралар, кубомедузалар, ерак көнчыгыш диңгезләрендә — әвернәле медуза һәм башкалар) чаккыч күзәнәкләре агуы кеше өчен куркыныч, тән тиресен бик көчле, кайбер очракларда үлемгә китерерлек дәрәжәдә «яндыра». Эчәккуышлылар су чисталыгының индикаторы булып торалар. Эчәккуышлыларның өч классыннан Татарстан территориясендә гидрозалар классы (Hydrozoa) очрый, аның вәкилләрен Hydrida отрядынан *гидралар* ыругының 3 төре тәшкил итә. Алар чиста сулы, су асты үсемлекләренә бай сулыкларның яр бие зоналарында яшиләр.

Ю

ЮГАРЫ КАБАН (Борисково Кабаны) күле, Казанның көньяк өлешендә, Идел буе районының Борисково посёлогы янында. Күл Идел елгасының югары террасалары киртләнән бик якын урнашкан. Сулык Урта Кабан күленнән 1 км көньяктарак һәм *Кабан күлләре* системасына керә. Түбән һәм Урта Кабан күлләренә караганда Югары Кабанда су өсте тигезлеге 2 м га биегрәк (исеме шуннан алынган). Су өслегенең майданы 25 га, суының күләме 1325 мең м³. Озынлыгы якынча 1 км, киңлеге 250–300 м. Уртача тирәнлеге 6,5 м, иң зур тирәнлеге 13,7 м. Югары Кабан казанлыгының барлыкка килүе Кабан күлләре системасының башка күлләре кебек үк, Идел елгасының элеккеге юлында сакланып калган, карст күренешләре белән тирәнәйгән күл. Югары Кабанның Түбән һәм Урта Кабан күлләре белән гидрологик бәйләнеше юк. Күлнең көньяк-көнбатыш өлешендә ермаклар бар, язгы су ташулар вакытында алар аша артык су Мирный һәм Отар посёлоклары арасында урнашкан сазлык-күл комплексына керә. Күлнең туенуы катнаш: атмосфера явым-төшемнәре һәм грунт сулары исәбенә. Суы йомшак, жиңелчә минеральләшкән, гидрокарбонат-кальцийлы типта; кышын кислород кытлыгы һәм төбендә күкертле водород булу күзәтелә. Суының сыйфаты «уртача чисталыктагы» категориягә туры килә, әмма Кабан күлләре системасындагы күлләр арасында Югары Кабан чиста күл булып санала. Югары Кабанның флора һәм фаунасы күптөрле. Альгофлорада сүсемнәрнең якынча 80 төре исәпләнә;



Югары Кабан.

яр буе зонасында югары төзелешле үсемлекләрдән жикәнбаш, курак, су кәбестәсе һәм Канада элодеясы өстенлек итә. Умырткасызларның сирәк төрләрәнән су чайны һәм ранатра очрый. Күл орнитофаунасы өчен гади акчарлак, елга крачкасы, кыр үрдәге хас. Вак имезүчеләрдән ондатра яши.

ЮГАРЫ КАМА ИҢКҮЛЕГЕ, Кама-Агыйдел авлакогены, Идел-Урал өлкәсе территориясендә иртә Рифей утырмаларының рифтлы (канаусыман) эре тектоник структурасы. Өлкәнең төньягында Тиман кряжыннан көньякта Каратау тау тезмәләренә (Көнъяк Уралның көнбатыштагы тармагы) кадәр субмеридиональ юнәлештә сузыла. Көнбатыш як зонасы ТРның төньяк-көнчыгыш һәм көнчыгыш өлешен били. Югары Кама иңкүлеге як-яктан катлаулы төньяк-көнбатыш жимерелүләр системасы, субмеридиональ ашалулар белән чикләнә һәм Урал таулары юнәлешендә (бу зонада киңлеге 250 км га кадәр) ята, төньяк юнәлештә 30–40 км га кадәр тарая. Гомуми озынлыгы 900 км га кадәр, тирәнлеге көньяк (аеруча тирән) өлешендә 8 км дан артык. Борынгы горизонтларның хәзерге структур планында күмелгән иңкүлектән тора, чикләре рифей утырмалары үсеше белән билгеләнә. Көнбатышта Югары Кама иңкүлеге Төньяк Татар һәм Көнъяк Татар гөмбәлләре белән чикләнә. Югары Кама иңкүлегенең формалашуында хәлиткеч рольне 1 млрд ел элек кристаллик нигез жимерелүләре уйный. ТРның төньяк-көнчыгыш өлешендә тирән жимерелүләр белән чикләнгән Кама-Агыйдел авлакогеныннан тора. Минзәлә районындагы жимерелү зонасы янында габбро-диабазалар һәм төп составның башка токымнары билгеләнә. Югары Кама иңкүлеге чикләрендәге Татарстан территориясендә күп кенә файдалы казылмаларның — нефть, кирпеч балчыклары, ком-вакташ һәм башкаларның чыганакалары билгеле.

ЮГАРЫ КАНДЫЗ елгасы, Көнчыгыш Кама арьягында, БК елгасының сул кушылдыгы. Озынлыгы 59,7 км, ТР чикләрендә 20 км. Бассейнының майданы 590,4 км². Бөгелмә-Бәләбәй калкулыгынан, Баулы районында ага. Елга башы Оренбург өлкәсе территориясендә, тамагы Шалты авылыннан көнчыгыштарак. Елга башының абсолют биеклеге 270 м, тамагыныкы — 123 м. Су жыелу майданының урман-



Югары Кандыз елгасы.

лылыгы 13%. Югары Кабанның 13 кушылдыгы бар, аеруча зурлары — Шалты (12,9 км) — уң; Куй елгасы (15,3 км), Күннә (11,1 км) — сул кушылдыклар. Елга челтәренә тыгызлыгы 0,26 км/км². Туенуы катнаш, 56% ка кадәре кар сулары исәбенә туры килә. Жир асты сулары белән туену модуле 3,1–5 л/с·км². Гидрологик режимы ташу вакытында су муллыгы, жәен нык саегуы белән характерлана. Бассейнда еллык су агымының уртача күпәллык катламы 144 мм, ташу агымы катламы 80 мм. Язгы ташу, гадәттә, апрель башында башлана. Елга ноябрьнә беренче ункөнлегендә туңа. Елга тамагында суының иң аз вакытындагы уртача күпәллык чыгымы 1,3 м³/с. Язын суы каты (6–9 мг-экв/л), кышын һәм жәен бик каты (9–12 мг-экв/л). Гомуми минеральләшүе язын 500–700 мг/л (югары агымында 700–1000 мг/л), кышын һәм жәен 1000 мг/л дан күбрәк. Югары Кабан бассейнында *Салих тавы* табигать истәлеге урнашкан.

ЮДИНО КҮЛӘ (Карьер күле), Көнбатыш Кама алдында. Идел елгасының югары террасасында, «Аккош күле» урман паркы кырында (Казанның Киров районы) урнашкан. 1980–85 елларда Юдино посёлогының төньяк-көнчыгыш ягындагы ком карьеры төбәндә барлыкка килә. Су өслегенә майданы 18 га (карьер майданы 38 га). Суының күләме 2600 мең м³. Озынлыгы 680 м, иң зур киңлеге 340 м. Уртача тирәнлеге 14,5 м, иң зур тирәнлеге 16 м. Формасы озынча түгәрәк. Ярлары текә, урыны белән кыялы, нарат урманы белән капланган; төньяк яры сөзәгрәк, ярда ком эшкәртү эшләре бара. Күбесенчә грунт сулары исәбенә туена. Суы йомшак, жиңелчә минеральләшкән (260 мг/л га кадәр). Үтә күренмәләгә 0,5–0,7 м. Яшькелт төстә (икенче – Зөбәржәт күле исеме шушы сыйфатына бәйле). Юдино күле суы Аккош күлләре системасын су белән тутыру өчен кулланыла. Ял итү урыны. Көнбатыш өлешендәге ярда Казан балалар тимер юлының «Изумрудный» станциясе урнашкан.

ЮДИНО ТӨЗЕЛЭШ КОМЫ ЧЫГАНАГЫ, Юдино тимер юл станциясеннән 1,5 км төньяк-көнчыгыштарак урнашкан. 1950 елда ачыклана һәм тикшерелә.

Файдалы катлам Идел елгасының 1 нче–3 нче тугай өсте террасалары утырмаларында урнашкан, вак һәм уртача бөртекле аксыл соры кварцлы комнардан тора. Уртача калынлыгы 23 м. 1996 елга кадәр силикат кирпеч житештерү өчен файдаланыла.

ЮЕШЧӘЛӘР (Ceratopogonidae), парканатлылар отрядынан бөжәкләр семьялыгы. Озынлыгы 0,5–4 мм, бөкре гәүдәле, хортумчыгы озын, канат өсте тимгелле. Якынча 4 мең төре билгеле, Россиядә 160 лап төре теркәлгән. Киң таралганнар. Алар аеруча тайга һәм урман зоналарында күп. Зур елга үзәннәре һәм дельталары, сазлыклы урман территорияләре, картайган һәм күпләп ауган ағачлар яткан аз үзләштерелгән, черү хәлендәге дымсу түшәлмәле урманнар гадәти тереклек итү урыны булып тора. Татарстан территориясендә юешчәләр Иж һәм Вятка (Көнчыгыш Кама алды) елгалары тамагында, Кама-Ык һәм Агыйдел тугайларында очрый. Culicoides ыругыннан: *C. stigma*, *C. pulicarius* (чагар юешчә яки чагар озынборынчык), *C. nubeculosus* күп санлы төрләр булып санала. Юешчәләр майдан сентябрьгә кадәр, караңгылы-яктылы вакытта яки төннә беренче яртысында активлар. Гадәттә, сезонга 1–2 буын житлөгә. Юешчәләр йомырка һәм личинка фазасында кышлылар. Аларның төшләве кешедә һәм хайваннарда көчле кычыту барлыкка китерә, күпләп һөжүм иткәндә, йорт хайваннарының авырлыгы һәм сөт бирүчәнлегә кими. Кешедә һәм хайваннарда төрле авыру (гемоспоридоз, омхоцероз, энцефалит, түләрәмә) кузгатучыларны таратырга мөмкиннәр. Кара: *Парканатлылар* мәкаләсендәге таблицада 4 рәсем.

ЮКӘ (*Tilia*), юкәчәләр семьялыгынан яфрак коючан ағачлар ыругы. Якынча 50 төре билгеле, башлыча, Төньяк ярымшарның уртача поясында таралганнар. ТР территориясендә **йөрәксыман яфраклы** яки вак яфраклы **юкә** (*T. cordata*) таралган. 30 м га кадәр биеклектәге ағач. Тамыр системасы куәтле, тирәндә, үзәк тамырлы. Яшь ағачларның кабыгы шома, соргылт-көрән төстә, карт ағачларның кәүсәләре яргаланган кабыклы. Ябалдашы шар яки пирамидасыман, куге яфраклы. Бөреләре шактый зур, йомыркасыман формада, шома һәм ялтыравыклы, ботакчыкларда чиратлашып урнашканнар. Яфрак жәймәләре йөрәксыман формада, шактый гына асимметрияле. Яфрагы пычкы читле. Чәчәкләре вак, аксыл-сары, хуш исле, калкан чәчәк төркеменә жыйналган. Жимешләре — вак, кара диярлек озынча түгәрәк чикләвекчәкләр, көз ахырында яки кышын коелалар. Июнь ахыры — июльдә чәчәк аталар. Жимешләре август–сентябрьдә өлгәрә.



Йөрәксыман яфраклы юкә.

Табиғый шартларда юкә орлыктан, үсенте һәм үрен-теләрдән үрчи. Күлэгәгә чыдам. 150 елга кадәр яши. Чәчәкләрендә эфир мае, флавоноид, сапонин, органик кислоталар, каротин бар. Чәчәк төркемен («юкә чәчәген») тирлөтү чарасы буларак кулланалар. Яфраклары бактерицид үзлекләргә ия. Үзагачы фанера, мичкә, музыка кораллары житештерүдә файдаланыла; юкәреннән — мунчала; курысыннан төрле әйберләр үрөләр. Баллы үсемлек. ТРда юкәлекләр 24 мең га майдан били яки урман белән капланган майданның 20,7% ын алып тора. Бакча һәм паркларда чыгышы белән Көнъяк Европадан булган, 35–40 м га кадәр биеклектәге **эре яфраклы юкә** (*T. platyphyllos*) үстерелә.

ЮКӘЧЕ, Кырбаш елгасы, Көнбатыш Кама алдында, Шыя елгасының (Вятка елгасы бассейны) сул кушылдыгы. Озынлыгы 19,4 км. Бассейнының майданы 118 км². Мамадыш районы территориясеннән ага. Елга башы урман массивында, Ефремов Починок авылыннан (даими яшәүчеләр юк) 1,5 км төньяк-көнбатыштарак, тамагы Ылья авылыннан 0,5 км көньяктарак. Елга башының абсолют биеклеге 175 м, тамагыныкы — 62 м. Су жыелу майданының урманлылыгы 40%. Юкәченең 0,3 тән 7,7 км га кадәр озынлыктагы 8 кушылдыгы бар. Елга челтәренен тыгызлыгы 0,37 км/км². Туенуы катнаш, дүрттән өч өлеше кар сулары исәбенә туры килә. Жир асты сулары белән туену модуле 1,1–3 л/с·км². Бассейнда еллык су агымының уртача күпеллек катламы 100 мм, ташу агымы катламы 76 мм. Язгы ташу, гадәттә, март ахырында башлана. Елга ноябрь башында туңа. Елга тамагында суының иң аз вакытындагы уртача күпеллек катламы 0,095 м³/с. Язын суы йомшак (1,5–3 мг-экв/л), кышын һәм жәен чагыштырмача каты (3–6 мг-экв/л). Гомуми минеральләшүе язын 200–300 мг/л, кышын һәм жәен 700–1000 мг/л.

ЮРА́ СИСТЕ́МАСЫ (ЧОРЫ́), юра (Көнбатыш Европадагы Юра таулары исемнән), мезозойның икенче системасы, акбур чоры алдыннан килә. 200 млн ел элек башлана, 58 млн ел дөвам итә. Өч бүлеккә бүленә. ТР территориясендә урта (югары горизонтлар) һәм югары бүлекләре бар, республиканың көньяк-көнбатышында жәелгән. Калыңлыгы 100 м чамасы. Диңгез һәм континенталь шартларда балчык, мергель, глауконитлы конгломератлар утырмалары барлыкка килгән. Токымнарда диңгез организмнары, кәлтәләр, моллюсклар, фораминифера, акула тешләре калдыклары, абагасыманнарның, ылыслыларның споралары һәм серкәләре табыла. Балчык, фосфорит, янучан сланецлар чыганаclarы бар.

ЮРА́Ш елгасы, Көнчыгыш Кама алдында, Туйма елгасының (Кама елгасы бассейны) уң кушылдыгы. Озынлыгы 31,4 км, ТР чикләрендә — 24 км. Бассейнының майданы 203 км². Можга калкулыгынан ага. Югары һәм түбән агымнары — ТРның Менделеев районында, урта агымы — Удмурт Республикасы тер-

риториясендә. Елга башы Бөрешле авылыннан 3 м төньяктарак, тамагы Менделеевск шәһәрнән 3 км төньяктарак. Елга башының абсолют биеклеге 180 м, тамагыныкы — 71 м. Юрашының 0,6 дан 9,2 км га кадәр озынлыктагы 11 кушылдыгы бар. Елга челтәренен тыгызлыгы 0,33 км/км². Туенуы катнаш, кар сулары исәбенә шактый күбрәк. Жир асты сулары белән туену модуле 1–3 л/с·км². Бассейнда еллык су агымының уртача күпеллек катламы 143 мм, ташу агымы катламы 117 мм. Язгы ташу, гадәттә, апрельнең беренче ункөнлегендә башлана. Елга ноябрь уртасында туңа. Елга тамагында суының иң аз вакытындагы уртача күпеллек чыгымы 0,18 м³/с. Язын суы каты (6–9 мг-экв/л), кышын һәм жәен бик каты (9–12 мг-экв/л). Гомуми минеральләшүе язын 100–200 мг/л, кышын һәм жәен 500–700 мг/л.

ЮРА́Ш елгасы, Көнчыгыш Кама алдында, Әдәм елгасының (Үмәк, Вятка елгалары бассейны) уң кушылдыгы. Озынлыгы 21,5 км, ТР чикләрендә — 18,5 км. Бассейнының майданы 156,4 км². Можга калкулыгынан ага. Елга башы Алабуга районы Көек авылының көньяк читендә, түбән агымы һәм тамагы Удмурт Республикасында. Елга башының абсолют биеклеге 175 м, тамагыныкы — 73 м. Елганың 1,2 дән 9,9 км га кадәр озынлыктагы 5 кушылдыгы бар. Елга челтәренен тыгызлыгы 0,4 км/км². Туенуы катнаш, кар сулары исәбенә күбрәк. Жир асты сулары белән туену модуле 0,5–1 л/с·км². Бассейнда еллык су агымының уртача күпеллек катламы 102 мм, ташу агымы катламы 80 мм. Язгы ташу, гадәттә, март ахырында башлана. Елга ноябрь башында туңа. Елга тамагында суының иң аз вакытындагы уртача күпеллек чыгымы 0,12 м³/с. Язын суы каты (6–9 мг-экв/л), кышын һәм жәен бик каты (9–12 мг-экв/л). Гомуми минеральләшүе язын 100–200 мг/л, кышын һәм жәен 500–700 мг/л.

ЮРІ́ елгасы, Көнчыгыш Кама алдында, Чаж елгасының сул кушылдыгы. Озынлыгы 34 км, ТР чикләрендә — 11 км. Бассейнының майданы 225,4 км². Можга калкулыгынан ага. Елга башы Удмурт Республикасы территориясендәге урман массивында, тамагы Әгерже районының Тирсә авылы янында. Елга башының абсолют биеклеге 170 м, тамагыныкы — 77 м. Су жыелу майданының урманлылыгы 40%. Юри елгасының 0,3 тән 8,6 км га кадәр озынлыктагы 20 кушылдыгы бар. Елга челтәренен тыгызлыгы 0,39 км/км². Туенуы катнаш, кар сулары исәбенә шактый күбрәк. Жир асты сулары белән туену модуле 0,25–0,5 л/с·км². Бассейнда еллык су агымының уртача күпеллек катламы 103 мм, ташу агымы катламы 80 мм. Язгы ташу, гадәттә, апрельнең беренче ункөнлегендә башлана. Елга ноябрь башында туңа. Елга тамагында суының иң аз вакытындагы уртача күпеллек чыгымы 0,18 м³/с. Язын суы каты (6–9 мг-экв/л), кышын һәм жәен бик каты (9–12 мг-экв/л). Гомуми минеральләшүе язын 200–300 мг/л, кышын һәм жәен 400–500 мг/л.

«**ЮРОЧКА ЧОКЫРЫ**», кара: *Казанка ботаника тыюлыгы.*

ЮРЬЕВ МЭГАРЭСЭ, геологик табигать истәлеге. Идел елгасының уңьяк ярында, шәһәр тибындагы Кама Тамагы посёлогыннан 4,5 км төньяк-көнбатыштарак урнашкан. 1986 елда билгеләнә. Ландшафт комплексының мәйданы 50 га. Мәгарэ Пермь системасының югары Казан асыяруссы утырмаларында гипс белән «опока» серияле доломит түбәләренең үзара бәйләнеше, гипсларның селтесезләнүе нәтижәсендә барлыкка килгән. Жир асты коридорлары (3) системасыннан, зал (2), куыш (3) һәм юллардан тора. Гомуми озынлыгы 410 м. Иң зур зал — «Гипс» залы (озынлыгы 27 м, киңлеге 13 м, биеклеге 4 м), ориентир — төньяктан көньякка таба. «Арена» залы түгәрәк формада (диаметры якынча 9 м, биеклеге 6 м). «Яңгыр куышы» (тыкрыклар белән озынлыгы 30 м, киңлеге 1,5–2 м, биеклеге 12 м, мәгарэ эчендәге иң зур би-



Юрьев мәгарәсе.

Боз сталакитлары булган карст коесы.

еклек) су тамчыларының күплеге белән аерылып тора. Мәгарэ эчендә — йомык гипс коелары һәм калдык гажәеп формалар, саркыма капламнар, сталакитлар, гелектитлар, пәрделәр рәвешендәге кальцит әверелмәләре. Тирәнлеге (биеклеге) 4 м га кадәр һәм диаметры 0,5 м булган «орган торбалары», минераллардан — ангидрит, мәрмәр ониксы, халцедон һәм башкалар очрый. А.В.Ступишин, Н.Н.Лаптева, М.С.Кавиен һәм башкалар тарафыннан өйрәнелә.

ЮТАЗЫ елгасы, Көнчыгыш Кама арьягында, Ык елгасының сул кушылдыгы. Озынлыгы 45,2 км. Бассейнының мәйданы 390,5 км². Елга башы Бөгелмә



Ютазы елгасы.

районында, Аргуновка тимер юл станциясеннән 2 км көнбатыштарак, тамагы Ютазы районының Әпсәләм авылы янында. Елга башының абсолют биеклеге 280 м, тамагыныкы — 97 м. Су жыелу мәйданының урманлылыгы 20%. Үзәнә асимметрияле, сулыяк сөзәклекләре текәрәк. Ютазының 0,7 дән 8,2 км га кадәр озынлыктагы 20 кушылдыгы бар. Елга челтәренең тыгызлыгы 0,34 км/км². Туенуы катнаш, өчтән ике өлешә кар сулары исәбенә туры килә. Жир асты сулары белән туену модуле 0,5–1 л/с-км². Бассейнда еллык су агымының уртача күпчеллек катламы 73 мм, ташу агымы катламы 47 мм. Язгы ташу, гадәттә, март ахырында башлана. Елга ноябрь уртасында туңа. Елга тамагында суының иң аз вакытындагы уртача күпчеллек чыгымы 0,35 м³/с. Язын суы каты (6–9 мг-экв/л), кышын һәм жәен бик каты (9–12 мг-экв/л). Гомуми минеральләшүе язын 500–700 мг/л, кышын һәм жәен 1000 мг/л дан күбрәк. ТРның табигать истәлеге (1978).

ЮХМАЧЫ елгасы, Көнбатыш Кама алдында, Кече Чирмешән елгасының уң кушылдыгы. Озынлыгы 15,7 км. Бассейнының мәйданы 66,7 км². Идел арьягы түбәнлегеннән ага. Елга башы Спас районы территориясендә, «Барановский урман дачасы»ның көньяк-көнчыгышында, тарихи вал янында; тамагы Әлки районының Юхмачы авылыннан 1 км көнчыгыштарак. Елга башының абсолют биеклеге 138 м, тамагыныкы — 73 м. Су жыелу мәйданының урманлылыгы 25%. Елга челтәренең тыгызлыгы 0,24 км/км². Туенуы катнаш, өчтән ике өлешә кар сулары исәбенә туры килә. Жир асты сулары белән туену модуле 0,5–1 л/с-км². Гидрологик режимы ташу вакытында су муллыгы һәм жәен нык саегуы белән характерлана. Бассейнда еллык су агымының уртача күпчеллек катламы 73 мм, ташу агымы катламы 50 мм. Язгы ташу, гадәттә, март ахырында башлана. Елга ноябрь уртасында туңа. Елга тамагында суының иң аз вакытындагы уртача күпчеллек чыгымы 0,045 м³/с. Язын суы чагыштырмача каты (3–6 мг-экв/л), кышын һәм жәен бик каты (9–12 мг-экв/л). Гомуми минеральләшүе язын 100–200 мг/л, кышын һәм жәен 500–700 мг/л.



Колаклы
ябалак.

ЯБАЛАКЛАР (Strigidae), ябалаксыманнар отрядыннан кошлар семьялыгы. 123 төре билгеле, Антарктидадан кала барлык жирдә дә киң таралганнар. Татарстан территориясендә 12 төре бар: **гади байгыш** (*Bubo bubo*), **ак ябалак** (*Nyctea scandiaca*), **колаклы ябалак** (*Asio otus*), **сазлык ябалагы** (*A. flammeus*), **йокычан ябалак** (*Otus scops*), **йөнтәс аяклы ябалак** (*Aegolius funereus*), **йорт ябалагы** (*Athene noctua*), **чырайсыз ябалак** (*Glaucidium passerinum*), **карчыгасыман ябалак** (*Surnia ulula*), **соры ябалаклар** (**соры, озын койрыклы, сакаллы**)). Башы зур, 270 градуска борыла ала. Күзләре зур, алга карый.

Каурый капламы йомшак, күпереп тора, бу ябалакларга тавышсыз гына очарга мөмкинлек бирә. Бик яхшы ишетәләр, тире жыерчыкларыннан, каты каурыйлардан торучы тышкы колак яфрактары һәм каты каурыйлы бит диски ярдәмендә тавыш чыганагының урынын төгәл билгелиләр. Томшыгы ыргаксыман, төбендә каты тире капламы бар. Барлык ерткыч кошларныкы



1



2

1. Йөнтәс аяклы ябалак; 2. Карчыгасыман ябалак.

кебек үк аяклары зур тырнаклы, алар ярдәмендә корбаннарын эләктерәләр һәм аны һавага күтәрәләр. Ак ябалак Татарстан территориясенә ноябрь–декабрьдә килә, март–апрельдә китә. Ата кошлар тоташ ак яки сирәк кенә аркылы кара тимгелләр төшкән ак төстә, ана кошларның аркасы көрән бөрчөклә, түшендә аркылы көрән буйлар бар. Колаклы ябалак — аз санлы утрак төр. Каурый капламының төсе аксыл-көрәннән кара-көрәнгә кадәр. Аркасы карарак, түше жирәнрәк, кара бөрчөклә саргылт төстә. Сазлык ябалагы — күчмә кош. Ачык биотопларда: кисенделәрдә, тугай болынарарында, сазлыкларда, аланнарда яши. Төп төсе — сары-көрән. Аркасындагы каурыйлары аксыл каймалы көрән төстә. Түше ян-якларында тар һәм күкрәгендә кинрәк булган озынча кара тимгелле жирән-сары. Йокычан ябалак март ахыры — апрель башында килә. Агачлар үскән төрле ландшафтларда яши. Төсе тимгелле көрән-сорыдан көрән-жирәнгә кадәр, түше аксылрак. Бит диски бик күренми һәм кара тимгелләр белән чуарланган. Канатлары озын, койрыгы чагыштырмача кыска. Йөнтәс аяклы ябалак — оя коручы утрак төр. Аяк бармаклары тырнакларына кадәр каурый белән капланган, «йөнтәс аяклы» исеме шуннан. Аркасы аксыл түгәрәк таплы аксыл-көрән. Түше сузылып киткән кара бизәкле аксыл төстә. Йорт ябалагының яшәү тирәлеге, нигездә, республиканың көнбатыш һәм көньяк районнары. Утрак кош. Чормаларда, ташландык таш корылмаларда һәм башка ышык урыннарда (бу үзенчәлеге кошның исемендә дә чагылыш тапкан) оялый. Тыгыз гәүдәле. Канатлары һәм койрыгы озын. Чырайсыз ябалак — ябалакларның иң кечкенә вәкиле (озынлыгы якынча 17 см, авырлыгы 70 г тирәсе). Кама алдында яши. Койрыгында аксыл 5–6 аркылы сызык бар. Бит диски ачык түгел. Карчыгасыман ябалак — утрак яки күчеп йөрүче кош. Аркасы ак тимгелле кара-көрән, түше аркылы кара бизәкле ак. Бит диски бик күренми, аксыл, кара буй белән каймаланган. Койрыгы озын, киртләр, аркылы буй-буй. Көндөзгә яшәү рәвеше алып бара. Ябалаклар ояларын агач куышларында яки жирдә коралар. 3–6 йомырка салалар. Кечкенә кошлар, тычкансыман кимерүчеләр, жир тычканнары, зур бөжәкләр һәм башкалар белән тукланалар. Сакаллы соры ябалактан кала барлык төрләре дә ТРның Кызыл китабына кертелгән (2016).

ЯБАЛАКЧЫКЛАР, төн ярканатлары (Noctuidae), күбэләкләр семьялыгы. Чагыштырмача 15 асемьялыкка: ук күбэләкләр, кимерүче ябалакчыклар, тасма күбэләкләр, металлсыман күбэләкләр, чын ябалакчыкларга һәм башкаларга (кайберләренең ябалакчыкларга керүе бәхәсле) бүленәләр. 25 меңнән артык төре билгеле (төрләр саны буенча күбэләкләр семьялыгында иң зурысы), киң таралганнар, Россиядә — 2 меңнән артык төр, Татарстан территориясендә төгәл саны билгеле түгел. Тышкы кыяфәте белән миниатюр ябалакларга охшаш (исеме шуннан): зур булмаган башы йомшак төкчәләрдән торган башлык белән әйләндереп алынган, күзләре ялтырый. Аеруча бу зур ябалакчыкларга — тасма күбэләкләргә: зәңгәр, жете кызыл, сары, тирәк тасма күбэләкләргә хас. Киң күкрәге куге төкчәләр белән капланган, корсагы юан. Канат жәеме, гадәттә, 25–35 мм; алгылары — озынча, өчпочмаклы, еш кына 5 аркылы сызыклы һәм 3 таплы соры яки көрән төстә, арткылары — түгәрәк, аксыл, сирәк кенә төслеләр. Ябалакчыклар күбесенчә төнлә һәм караңгылы-яктылы вакытта активлар (икенче исеме шуннан); көндез канатларын жыеп, тыныч кына агачларда утыралар. Гусеницалары, гадәттә, ялангач, 5 пар корсак аяклары бар. Яфраклар белән туеналар, кайвакыт жимеш һәм ботакларны да кимерәләр, сирәк кенә лишайникларда, коелган яфракларда, үсемлекләрнең жир асты өлешләрендә яшиләр. Ябалакчыклар, мәсәлән, **ужым ябалакчыгы** (*Agrotis segetum*), **кәбестә ябалакчыгы** (*Mamestra brassicae*), **нарат ябалакчыгы** (*Panolis flammea*) күпләп үрчегәндә, авыл хужалыгы, урман һәм жимеш культураларына житди зыян китерәләр. Жете кызыл тасма күбәлек — куге алсу орден тасмасы (*Catocala sponsa*) һәм зәңгәр тасма күбәлек — зәңгәр орден тасмасы (*C. fraxini*), алсу корсаклы тасма күбәлек — алсу корсаклы орден тасмасы (*C. pacta*) һәм тал тасма күбәлегә — тал орден тасмасы (*C. electa*) ТРның Кызыл китабына кертелгән (2016). Кара: *Күбәкләр* мәкаләсендәге II таблицада 12, 16, 17 рәсемнәр.

ЯБЫШКАК ҮЛӘН (*Turritis*), әвернә чәчәкләр семьялыгынан бер- һәм икееллык үләнчел үсемлекләр ыругы. Дөнья флорасында 3 төре билгеле, Европа, Азия, Африка тауларында очрый. ТР территориясендә бер төре — **шома ябышкак үлән** (*T. glabra*) бар. Барлык районнарда, кырларда, коры тау битләрендә, урман буйларында үсә. 35–120 см биеклектәге икееллык үсемлек. Сабагы туры, шома. Балавызсыман куныклы булганлыктан, үсемлек күгелжем төстә. Аскы ягы ак төкчәле. Тамыр яны яфраклары — ланцетсыман, сирәк тешчәле, сабак яфраклары — озынча түгәрәк-ланцетсыман. Чәчәкләре вак, саргылт, чук чәчәк төркеменә жыйналган. Жимеше — кузакчык. Июнь–июльдә чәчәк ата. Дару үсемлеге. Ялкынсынуга каршы, бәвел кудыру һәм авыртуны басу чарасы буларак кулланыла. Жир өсте өлешләре корсакка сары су жыелу, ревматизм, чәнчүләр вакытында файдаланыла.

ЯЗ, ел фасылы, аерым бер билгеләр (астрономик, климатик, синоптик, фенологик һәм башкалар) буенча билгеләнә. Астрономиядә төньяк ярымшарда язгы көн-төн тигезлеге белән (20–21 март) жәйге кояш торгынлыгы көне (21–22 июнь) арасындагы вакытны язга кертәләр. 1 марттан 31 майга кадәр чор календарь яз дип санала. Климатик сезон буларак, яз кыштан жәйгә күчү вакыты, һава температурасының күтәрелүе белән характерлана. Яз башы дип һаваның уртача тәүлеклек температурасы 0 °С аша тотрык-



Иделдә боз өемнәре.



Ачык йоқы үләне.



Алмагачларның чәчәктә вакыты (Балык Бистәсе районы).



лы узу, (ТР территориясендә уртача 5 һәм 10 апрель аралыгында күзәтелә) яки тотрыклы кар капламы эри башлау (уртача 6–16 апрель) датасы алына. Климатик язның тәмамлануы һаваның уртача тәүлеклек температурасы 15 °С аша узу датасы (27 май — 2 июнь) яки һавада язгы кырауларның тәмамлануы (7–26 май) белән билгеләнә. Шулай итеп, ТРда яз уртача 2 ай тирәсе дәвам итә. Уртача айлык температура апрельдә 2,5–4,5 °С тан (абсолют максимум 29–30 °С, абсолют минимум -28 дән -36 °С ка кадәр) майда 11–13 °С ка кадәр (абсолют максимум 32–35 °С, абсолют минимум -6 дан -10 °С ка кадәр). Атмосфера явым-төшемнәренә уртача күләме майда — 35–45 мм, сезонга — 65–75 мм. Язгы чор өчен 10 елга уртача 3–4 тапкыр күзәтелүче һәм еш кына коры жыллар белән бергә билгеләнүче атмосфера корылыклары, шулай ук кыраулар, ә аерым елларда — боз яву, су басу куркынычы хас.

Яз — табигатьнең жанлану чоры. Кара каргалар кайта («кара карга килгәч, бер айдан кар китәр»), март ахыры — апрель башында сыерчыклар һәм тургайлар килә. Урман кошлары — кызылтүш, миләш чыпчыклары һәм язгы ташу хәбәрчеләре — чәбәрчек кошлар күренә башлый. Очлы яфраклы өрәңге һәм сөялле каен агачларында сут йөри башлый, усак һәм кабар агачларының кабыгы яшелләнә. Ак зирекнең орлыклары коела, кызыл талның ак йомшак алкалары ачыла. Беренче чәчәкләр: үги ана яфрагы, жилдәк, күкебаш, сәрдәнә, зибык уты, каз юасы чыга башлый. Балыклар сай сулыкларга жыела. Эт шомырты күбәләге һәм кайгылы күбәләк очып чыгалар, камкалар йокыдан уяна. Март ахырында бүре, куян, бурсык, төлкеләрнең балалары туа. Яз ахырында шомырт (бу чорда еш кына янадан суытып ала); иң соңыннан балан, юкә, имән чәчәк ата.

ЯЗ ГӨМБӘСӘ (*Pleurotus*), рядовка семьялыгынан гөмбәләр ыругы. ТР территориясендә **гади яз гөмбәсе** (*P. ostreatus*), **көзге яз гөмбәсе** (*P. salignus*) киң таралганнар. Зур төркөмнәр хасил итәләр. Үзагачта, майдан көзге суыкларга кадәр үсәләр. Эшләпәсе юка читле, кабарынкы, яшь гөмбәләрнең эшләпә чите аска



Гади яз гөмбәсе.

таба бөгелеп тора, диаметры 5–12 см, сорғылт-сары, коңгырт яки кара коңгырт төстә. Пластинкасы сабы-

на таба кими барган кебек, ак яки сарғылт. Споралы порошогы ак. Сабы кыска (озынлыгы 4 см га кадәр), цилиндрсыман (юанлыгы 2 см га кадәр), төбөндә аз гына төкчәле; кайвакыт сабы юк һәм үрчү өлеше субстратка яны белән бергә. Йомшагы ак, көпшәк, хуш исле. Ашарга яраклы. Яңа жыйган, тозланган һәм маринадланган килеш кулланыла. Сәнәгый күләмдә үстерәләр.

ЯЗЫКОВНЫҢ БОЛГАР БАССЕЙНЫ, Идел елгасының Самара Дугасы (Идел борылышы) белән Кама елгасының түбән агымы арасындагы иңкүлекле сулыяк яр исеме. Сембер геологы П.М.Языков фикеренчә, бассейн борынгы Каспийның комсу-балчыксыз утырмаларыннан (постплиоцен — дүртенчел чор) барлыкка килгән. Хәзерге күзаллаулар буенча, 350 м га кадәр калыңлыктагы неоген һәм дүртенчел чор системаларының елга һәм күл утырмаларыннан тора. Бары тик неоген чоры катламының югары өлешендә генә бик калын булмаган (10–15 м) диңгез утырмалары күзәтелә. Бу катламдагы тозлы сулы Арал-Каспий кабырчык табылдыклары бассейнды билгеләүдә нигез булып хезмәт итә, исеме борынгы Болгар дәүләте башкаласы белән бәйле. Бассейн турында беренче мәгълүматларны П.М.Языков хат рәвешендә (1841) күренекле Британия геологы һәм саяхәтчесе Р.М.Мурчисонга тасвирлап жиберә.

ЯКТЫ КҮЛ, Көнбатыш Кама алдында. Залесный посёлогыннан төньяк-көнчыгыштарак, Казанның Киров районындагы «Аккош күле» урман паркы территориясендә урнашкан. Су өслегенең майданы 6,25 га. Суының күләме 220 мең м³ тирәсе. Озынлыгы 850 м, иң зур киңлеге 120 м. Уртача тирәнлеге 3,5 м, иң зур тирәнлеге 12 м. Күл карст процесслары нәтижесендә барлыкка килгән. Формасы катлаулы, озынча; сулык ермаклар белән кушылган 3 плёстан гыйбарәт. Ярлары калку, нарат, каен, усак, имән, өрәңгедән торучы катнаш урман белән капланган. Көнъяктагы яры тирәсендә берничә йөзмә «үлән-утрау» бар. Күл төбөндә берничә метр калыңлыктагы органик утырмалар кат-



Якты күл.

«Аккош күлләре» урман паркы.

ламы ята. Күлнең төньяк-көнчыгыш яктагы кырыена зур сыза килеп терәлә, аның аша яңгыр һәм кар сулары белән бергә комлы балчыклар керә. Суы жиңелчә минеральләшкән (80–100 мг/л), бик йомшак (1 мг-экв/л), гидрокарбонат-кальцийлы типта. Жәен суның өске катламында температура 20–22 °С ка җитә, төптә — 8–10 °С тан артмый. Ял итү максатларында файдаланыла.

ЯКТЫ КҮЛ, Көнбатыш Кама алдында. Сумка елгасы бассейнының уңьяк яр өлешендә, Яшел Үзән районының Яктыкүл авылы янында урнашкан. Су өслегенә майданы 3,45 га. Суының күләме яқынча 120 мең м³. Озынлыгы 295 м, иң зур киңлеге 172 м. Уртача тирәнлеге 3,4 м, иң зур тирәнлеге 9,5 м. Күл карст-суффозия процесслары нәтижәсендә барлыкка килгән. Формасы сузынкы, озынча түгәрәк. Ярларының кайбер урыннары таллар белән капланган, көнчыгыш яктагы яры текерәк һәм күтәрәк. Суы гидрокарбонат-



Якты күл. Яшел Үзән районы.

хлорид-кальцийлы типта, йомшак, жиңелчә минеральләшкән, төссез. Үтә күренмәләгә 57 см. Ял итү максатларында файдаланыла.

ЯКТЫ КҮЛ, Көнбатыш Кама арьягында. Спас районының Урта Йорткүл авылы янында, Үтәк һәм Бизнә елгалары субүләрәндә урнашкан. Су өслегенә майданы 1,36 га. Суының күләме яқынча 20 мең м³. Озынлыгы 240 м, иң зур киңлеге 80 м. Уртача тирәнлеге 1,5 м тирәсе, иң зур тирәнлеге 3,25 м. Күлнең килеп чыгышы ясалма (казылма күл). Туенуы катнаш, күбесенчә атмосфера явым-төшемнәре исәбенә. Суы гидрокарбонат-хлорид-кальцийлы, бик йомшак, жиңелчә минеральләшкән, төссез, бераз болганчык.

ЯЛГАН ЧАЯННАР (Pseudoscorpiones яки Chelonethi), үрмәкүчсыманнар отряды. Яқынча 2 мең төре билгеле, бөтен җирдә, башлыча, тропик һәм субторпикларда таралганнар; Россиядә — яқынча 60 төр. Татарстанда ялган чаяннар фаунасы аз өйрәнелгән. Кечкенә буынтыгаяклы бөҗәкләр, тышкы кыяфәте белән чаяннарга (исеме шуннан) охшаш, эмма корсақлары киң һәм арт-

кы койрык өлеше юк. Гәүдәсенә озынлыгы 1–7 мм, башкүкрәгә хитин тышча белән капланган, алгы очында күзләре һәм авыз органнары — бер пар кыскачсыман хелицерлар һәм корбанын эләктерү өчен җайлашкан, агулы бизле (кайбер төрләрендә) зур кыскачлы бер пар аякказналыклар урнашкан. Ялган чаяннар аерым женеслеләр, ана зат аталанган йомырканы гәүдәсенә корсақ астындагы оя камерасында саклый. Яшәрен яшәү рәвешен алып баралар, урман түшәлмәсендә, кабыклар, ташлар астында, кырмыска ояларында, хайван өннәрендә һәм ояларында, терлек биналарында, шулай ук китапханәләрдә һәм кеше торақларында яши. Вак талшаннар, бөҗәкләр, шул исәптән балавыз көясә личинкалары белән тукланалар. Йортларда еш кына **китап ялган чаяны** (Chelifer cancroides) очрый.

ЯЛМАЧА, камчау (Scabiosa), төкчәлеләр семьялыгынан бер-, ике- һәм күпчәллек үләнчел үсемлекләр, ярымкуакчыклар ыругы. 100 гә яқын төре билгеле, Евразия, Африкада, башлыча Урта диңгез буенда таралганнар. Татарстан территориясендә 2 төре бар. Исәт ялмачасы (*S. isetensis*) Көнъяк-көнчыгыш Кама арьягында очрый. Ташлы тау битләрендә үсә. 20–40 см биеклектәгә ярымкуакчык. Тамыры калын, агаччыл, күпбашчалы. Сабагы туры, кыска бөдрә төкчәле. Өске сабак яфрақлары каурыйсыман, аскылары икешәр каурыйсыман. **Сары ялмача** (*S. ochroleuca*) — нәзберек сирәк төр, берән-сәрән Идел алдында һәм Кама арьягында очрый. Далаланган болынарда, куаклар арасында үсә. 30–90 см биеклектәгә, үзәк тамырлы, күпчәллек үләнчел үсемлек. Сабагы ботаклы. Сабак яфрақлары каурыйсыман-киселмә, тамыр янындагылар һәм аскылары — эллипсыман. Ялмачаның чәчәкләре аксыл-сары төстә, озын чәчәк сапларындагы башча чәчәк төркеменә җыйналган. Жимеше — орлыкча. Июнь–сентябрьдә чәчәк аталар. Жимешләре август–сентябрьдә өлгәрә. Орлыктан үрчиләр. Баллы һәм декоратив үсемлекләр. Сары ялмачаның жир өсте өлешләрендә сапонин, алкалоид, органик кислоталар бар. Халык медицинасында үләнәнең төнәтмәсе ашказаны авыртулары вакытында, тәнгә ябу өчен файдаланыла. Исәт ялмачасы ТРның Кызыл китабына кертелгән (2016).



Исәт ялмачасы.

ЯЛТЫРАВЫК ЭНӘ КАРАГЫ (Calopteryx splendens), энә карақлары семьялыгынан. Гәүдәсенә озынлыгы 5 см га кадәр, ата затлар металлсыман-зәңгәр, ана затлар алтынсыман-яшел төстә. Канат жәеме 6 см га кадәр: төбе һәм өсте ата затларда төссез, уртасы киң зәңгәр бәйләвечле; ана затларда — төссез диярлек, металлсыман-яшел сәнерле. Татарстанның бөтен территориясендә таралган. Елга һәм инеш буйларында те-

реклек итә, судан ерак китми. Жилпенеп оча, канатлары жәлгән хәлдә оча алмый. Ерткыч, бөжәкләр белән туклана. Личинкалары суда үсә.

ЯЛТЫРАКБАШ, куян йоны, (Luzula), кугачалар семьялыгыннан күпеллык, сирәк кенә берьялык үләнчел үсемлекләр ыругы. 80 гә якын төре билгеле, Төньяк ярымшарда, шулай ук тропикларның тауларында таралганнар. Татарстан территориясендә 3 төре бар: **күп чәчәкле ялтыракбаш** (*L. multiflora*), **аксыл ялтыракбаш** (*L. pallidula*), **төкле ялтыракбаш** (*L. pilosa*). Ара-тирә барлык районнарда да очрыйлар. Урманнарда, болынарда, юл буйларында үсәләр. 5–35 см биеклектәге үсемлекләр, кәс барлыкка китерәләр. Сабагы туры. Яфраклары ясси кыяк; сабактагылары тамыр янындагыларга караганда кечкенәрәк, берле яки күчләрдә, читләре ак төкчәле. Чәчәкләре кечкенә, көрән яки яшькелт төстә, чатыр яки башча чәчәк төркеменә жыйналган. Жимеше — бер оялы өч орлыклы тартмачык. Орлыгы өстәмә үсентеле. Май–июньдә чәчәк аталар. Жимешләре июнь–июльдә өлгерә. Орлыктан һәм вегетатив юл белән (тамырчалардан) үрчиләр. Терлек азыгы. Төкле ялтыракбашны декоратив үсемлек буларак үстерәләр.



Күп чәчәкле ялтыракбаш.

ЯМАШ елгасы, Көнчыгыш Кама арьягында, Бөгелмә Зәе елгасының уң кушылдыгы. Озынлыгы 17,4 км. Бассейнының майданы 100,4 км². Бөгелмә-Бәләбәй калкулыгынын ага. Елга башы Әлмәт районы Акчишмә авылының көнбатыш чигендә, тамагы Азнакай районының Микулин авылынан 2 км көньяктарак. Елга башының абсолют биеклегә 280 м, тамагыныкы — 141 м. Су жыелу майданының урманлылыгы 50%. Ямашның 0,7 дән 4 км га кадәр озынлыктагы 8 кушылдыгы бар. Елга чөлтәрәнен тыгызлыгы 0,35 км/км². Туенуы катнаш, яртысыннан артыгы кар сулары исәбенә туры килә. Жир асты сулары белән туену модуле 3–5 л/с-км². Бассейнда еллык су агымының уртача күпеллык катламы 81 мм, ташу агымы катламы 49 мм. Язгы ташу, гадәттә, март ахырында башлана. Елга ноябрь уртасында туңа. Елга тамагында суының иң аз вакытындагы уртача күпеллык чыгымы 0,112 м³/с. Язын суы каты (6–9 мг-экв/л), кышын һәм жәен бик каты (9–12 мг-экв/л). Гомуми минеральләшүе язын 700–1000 мг/л, кышын һәм жәен 1000 мг/л дан күбрәк. Ямаш бассейнында *Владимировка сөзәклегә* табигать тыюлыгы урнашкан.

ЯМАШ елгасы, Көнчыгыш Кама арьягында, Кичү елгасының уң кушылдыгы. Озынлыгы 13,6 км. Бассей-

нының майданы 58,3 км². Бөгелмә-Бәләбәй калкулыгынын, Әлмәт районында ага. Елга башы «Уратма дачасы» урман массивында, тамагы Аргы Ямаш авылының төньяк-көнбатыш чигендә. Елга башының абсолют биеклегә 205 м, тамагыныкы — 74 м. Су жыелу майданының урманлылыгы 65%. Ямашның 1,4 тән 4,1 км га кадәр озынлыктагы 3 кушылдыгы бар. Елга чөлтәрәнен тыгызлыгы 0,37 км/км². Туенуы катнаш, яртысыннан артыгы кар сулары исәбенә туры килә. Жир асты сулары белән туену модуле 3–5 л/с-км². Бассейнда еллык су агымының уртача күпеллык катламы 116 мм, ташу агымы катламы 68 мм. Язгы ташу, гадәттә, март ахырында башлана. Елга ноябрь башында туңа. Елга тамагында суының иң аз вакытындагы уртача күпеллык чыгымы 0,096 м³/с. Язын суы каты (6–9 мг-экв/л), кышын һәм жәен бик каты (9–12 мг-экв/л). Гомуми минеральләшүе язын 200–300 мг/л, кышын һәм жәен 500–700 мг/л.

ЯМАШ елгасы, Көнчыгыш Кама арьягында, Дала Зәе елгасының уң кушылдыгы. Озынлыгы 11 км. Бассейнының майданы 42 км². Бөгелмә-Бәләбәй калкулыгынын, Әлмәт районында ага. Елга башы Березовка авылынан 5 км көньяк-көнчыгыштарак, тамагы Аргы Ямаш авылының көньяк-көнчыгыш чигендә. Елга башының абсолют биеклегә 250 м, тамагыныкы — 82 м. Су жыелу майданының урманлылыгы 30%. Ямашның 0,4 тән 2,8 км га кадәр озынлыктагы 3 кушылдыгы бар. Елга чөлтәрәнен тыгызлыгы 0,35 км/км². Туенуы катнаш, дүрттән өч өлеше кар сулары исәбенә туры килә. Жир асты сулары белән туену модуле 0,25–0,5 л/с-км². Бассейнда еллык су агымының уртача күпеллык катламы 82 мм, ташу вакытында су агымы катламы 60 мм. Язгы ташу, гадәттә, март ахырында башлана. Елга ноябрь уртасында туңа. Елга тамагында суының иң аз вакытындагы уртача күпеллык чыгымы 0,032 м³/с. Язын суы каты (6–9 мг-экв/л), кышын һәм жәен бик каты (9–12 мг-экв/л). Гомуми минеральләшүе язын 700–1000 мг/л, кышын һәм жәен 1000 мг/л дан күбрәк.

ЯНУТСЫМАН ЭТ (*Nyctereutes procyonoides*), этсыманнар семьялыгынын имезүче ерткыч хайван. Янутсыман этнең табигый ареалы — РФнең Ерак Көнчыгышы (Уссури крае), шулай ук Кытай, Корея, Япония, Төньяк Вьетнамның урманлы өлкәләре. 1920 еллар ахырында янутсыман эт СССРның төрле районнарына таратыла. 1934 елда Татарстанга китерелә һәм Алексеевск районына 100 янутсыман эт жиберелә, хәзер бөтен жирдә диарлек киң таралган. Тышкы кыяфәте белән төлкене хәтерләтә. Гәүдәсенә озынлыгы 80 см га, койрыгы 15–25 см га кадәр, авырлыгы 8–10 кг. Кыска аяклы, очлы танаулы һәм кара-көрән кыллар катыш соргылт-тоньк сары төстәге бик озын (12 см тирәсе) йонлы. Танавындагы карарак төстәге «битлек» һәм башының аксыл төстә булуы янутсыман этне янутка охшата (исеме шуннан). Гәүдәсенә аскы өлеше саргылт-көрән, аяклары кара-көрән. Ке-



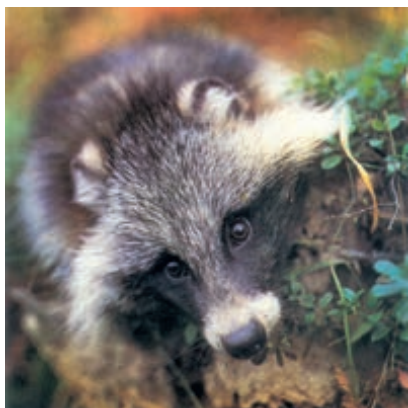

Янутсыман эт.

черек майданлы ачык урыннары булган дымлы катнаш һәм яфраклы урманнарда, елга үзәннәрендәге һәм сазлык кырыларындагы куаклыкларда оялтый. Төрле типтагы яшерену урыннары: жәен — өннәр, кышын — үсемлекләр белән капланган ерымнар, тугайлы урманнар, тау битләрендәге куышларны сайлтый; бурсык ояларын файдалана. Жәйге чорда бөжәкләр, бакалар, вак кимерүчеләр, моллюсклар, балык белән туклана. Язын һәм көзен рационда үсемлек азык (үсемлекләрнең вегетатив өлешләре, бүлбе, тамырча, жиләк, кыякчылар бөртекләре, чикләвекләр) өстенлек итә. Гадәтгә, ноябрьдә йокыга тала, кагыйдә буларак, февраль–мартта уяна. Кышкы йокы тәмамланганнан соң, көннәр жылыну белән кушылу вақыты башлана. Буазлык чоры — 60–64 көн. 5–7 (кайвакыт 11–16 га кадәр) бала китерә. Жәй ахырына кадәр янутсыман эт балалары олы затлар белән яши, сентябрь–октябрьдә мөстәкыйль яшәүгә күчәләр. Жәнис яктан 8–10 айда житлегә. 11 елга кадәр яши. Янутсыман этнең иң куркыныч дошманнары — бүре һәм селәүсен. Кайвакыт балалары ерткыч кошларның корбаны була. Янутсыман эт — мех кәсәпчелеге объекты (аз санда булу сәбәпле, бер генә тапкыр аулана). Кәсәпчелек кошлары — үрдәкләр, көртлекләр һәм башкаларның йомыркаларын һәм ояларын юк итеп, сунарчылык хужалыгына зыян китерә.

ЯНУЧАН СЛАНЕЦЛАР, корылай куганда шактый күләмдә сумала (составы буенча нефтькә якын) би-



ТРның неоген утырмаларындагы янучан сланецлар.

рүче файдалы казылма. Күбрәк минераль (кальцит, доломит, гидрослюда, кварц һәм башкалар) һәм органик (сүүсемнәр, үсемлек калдыклары) өлешләрдән тора. Коңгырт яки соры төстә, кипкәч яссы юка кисәкләргә аерыла. ТРның көньяк-көнбатышында югары юра яшендәге утырмаларда янучан сланецларның 1–12 км² майдан, 0,13–2,25 м калыңлыктагы катламнары һәм якынча 59 млн т запас белән 6 ятмасы; мезозой утырмаларында (түбән акбур, югары юра) — якынча 25 млн т запас белән 2 чыганак ачыклана. ТРда янучан сланецлар ресурсы 117 млн т дан артык тәшкил итә. Янучан сланецлар катламының гомуми калыңлыгы 7,5 м га, яну жылылыгы 5,5 МДж/кг га кадәр. Көллелеге 22,75 тән 85,71% ка кадәр, очучан компонентлар — 10,32–77,25%, күкерт — 0,67–7,9%, P₂O₅ — 0,34–1,05%, K₂O — 1,38–2,26%, SO₃ — 9,14%. Шулай ук составында микроэлементлар (Mn, Mo, Cu, Ni, Co, V) бар. Идел һәм Зөя елгаларының субүләрәндәге югары юра күмер-балчыклы сланецлары аеруча гамәли әһәмияткә ия. Янучан сланецларның фосфоритлардан һәм глауконитлы комнардан турыдан-туры якын ятуы аларны ачык ысул белән бер үк вақытта эшкәртәргә мөмкинлек бирә. Янучан сланецлар ягулык буларак һәм комплекслы ашламалар житештерүдә кулланыла; янучан газ, сыек нефть продуктары (мазут), төзелеш материаллары алуда чимал булып тора; сланец көленнән химия продуктары (фенол, ихтиол һәм башкалар) алалар. Жир астыннан газ үткөрү юлы белән нефть һәм газ алу өчен чимал булырга мөмкин.

ЯНЬЙӨЗЭРЛӘР, төрле аяклы кысласыманнар (Amphipoda), югары төзелешле кыслалар отряды. Якынча 4,5 мең төре билгеле, күбесе — дингез, бентос (шул исәптән грунтта казынучылар) һәм планктон формалар. Татарстан территориясендә төче су югары төзелешле кыслалары арасында төрләр саны буенча яньюзәрләр 1 нче урынны били; аларның күпчелеге (7 төр) — гаммаридлар (Gammaridae), бер төре корофиидлар (Corophiidae) семьялыкларына карый. Куйбышев (6 төр) һәм Түбән Кама (4 төр) сусаклагычларында яшиләр (киң таралганнары — **Dikerogammarus haemobaphes** һәм **Pontogammarus obesus**). Бары тик гаммаридларның бер төре (**Rivulogammarus pulex**) генә күл һәм буаларда очрый. Гаммаридларның гәүдәсе ян-яктан, ә корофиидлар вәкиленең (**Corophium curvispinum**) гәүдәсе өстән аска таба кысылган. Озынлыгы 1–2 см. Башы тоташып үскән 5 баш һәм 1 күкрәк сегментларынан тора, утырма күзләр һәм 2 пар антенналар (мыекчыклар) бар. Күкрәге 7 буынтыктан тора, аларның һәркайсы берәр пар очлык: беренче 2 се — тоту (кысчыклар белән), соңгы 5 се — йөрү очлыклары. Ана затларның күкрәгендә оя камерасы урнашкан. Корсак өлеше һәрберсе ике тармаклы: өч — алгы йөзә һәм өч — арткы сикерә торган аяклы 6 буынтыктан тора. Корсагының соңгы буынтыгы артында зур булмаган пластинка — тельсон урнашкан. «Яньюзәрләр» бик үк төгәл исем түгел — ян белән алар бары тик сай сулык-

ларда гына йөзәләр. Һәртөрле азык белән тукланалар. Күп кенә балыкларның азыгы булып торалар, шул сәбәпле климатка яраклаштыру өчен перспективалы. Кар: *Кысласыманнар* мәкаләсендәге таблицада 2 рәсем.

ЯҢА АЛЕКСАНДРОВКА СӨЗӘКЛЕГЕ, ландшафтлы табигать истәлеге, Бөгелмә районында, Яңа Александровка авылыннан төньяк-көнчыгыштарак. 1991 елда билгеләнә. Майданы 44,2 га. Зәй елгасы (Дала Зәе кушылдыгы) үзәненең көнбатыш сөзәклегендә, үсемлекләрнең дала төрләре һәм 70–80 яшьлек ялгыз каеннар үсүче участокны били. Биеклекләрнең абсолют билгесе 300 м га житә. Язгы адонис үсә (популяция тыгызлыгы 1м² да 2,5 дангә кадәр). Дару үсемлекләре резерваты буларак фәнни-гамәли әһәмияткә ия.

ЯҢА ЕЛХОВОЙ ҮТӨ ТИРЭН СКВАЖИНА

№ 20009, ТРда борауланган иң тирән скважина (5881 м). Әлмәт шәһәрәннән көнбатыштарак урнашкан. Бораулау эшләре 1988 елда кристаллик нигезнең геологик төзелешен өйрәнү, тирәндәге токымнарның коллектор үзлекләрен баяләү, углеводород, су-тоз эремәләренең тупланышын ачыклау һәм тикшерү, югары минеральләшкән кайнар, шул исәптән йод-бромлы, гелийлы, углеводородлы суларны һәм башка файдалы казылмаларны сәнәгый файдалану мөмкинлеген билгеләү максаты белән башлана. Кристаллик нигез 1803 м тирәнлектә ачыла, архей яшендәге сланец һәм гнейслардан гыйбарәт, алар ТР территориясендә иң борыңгы токымнар (3109+97 млн ел) булып тора. Тирәнлек арту белән токымнарның чатнау һәм күзәнәклегенә, нефть рәтендәге углеводородлар күләменең концентрациясә; температура (125°С ка кадәр һәм артыграк); жылылык агымының ике тапкыр арта (65 мВт/м²) баруы ачыклана. Калыңлыгы берничә дистә м га кадәр булган 60 файдалы туллагыч катламнар ачыклана. 3215 м тирәнлектән – азот, 3840 м дан – водород, 4000 м дан – битум, 4385 м дан – гелий, 5350 м дан – бутан (5% ка кадәр), 5386 м дан графит (5% ка кадәр) һәм башкаларның күләме арта.

ЯҢА ЕЛХОВОЙ НЕФТЬ ЧЫГАНАГЫ

Акташ-Яңа Елховой чыганагы, запаслары буенча ТРда икенче урында тора. Бөгелмә шәһәрәннән 60 км төньяк-көнбатыштарак урнашкан. Төньяк Татар гөмбәзенең көнбатыш сөзәклегенә туры килә. 1951 елда ачыла, 1961 елдан нефть чыгарыла. Сәнәгый катламнар – 900 дән 1500 м га кадәр тирәнлектә ятучы югары девон (Пашия һәм Кын горизонтлары), түбән һәм урта карбон (Турне, Башкорт һәм Мәскәү яруслары) комташлары һәм алевролитлары. Күзәнәкле һәм күзәнәкле-ярыклы типтагы туллагыч токымнарның күзәнәклегенә – 13–25%. Туллагыч катламнарның калыңлыгы 1–53 м. Ятмалар гөмбәзсыман катлам, структуралы литологик һәм күләмле типта, биеклегенә 140 м га кадәр. Түбән катламда башлангыч катлам

басымы 17,9 МПа, катлам температурасы 36–42°С. Нефтьнең тыгызлыгы 0,862–0,924 г/см³, үзлегенә 4,1–100,7 мПа.с. Күкерт күләме 1,2–3,1%, парафин – 1,9–4,7%, газ факторы 9,813,4 м³/т. Чыганак контур тирәли су кудыру ысулы белән эшкәртелә. Суырту алымы белән чыгарыла. Нефтьнең максималь чыгышы 12,2 млн т. (1974).

ЯҢА ПАТРИКЕЕВО ПОСЁЛОГЫ ЯНЫНДАГЫ КҮЛЛӨР КОМПЛЕКСЫ

табигать истәлеге. Кайбыч районының Яңа Патрикеево посёлогыннан көнбатыштарак урнашкан. 2009 елда билгеләнә. Майданы 41,8 га. Зәй елгасының суляк тугаенда урнашкан. Ташу суы астында кала торган болыннарны һәм элеккеге елга юлында сакланып калган Мәми күлен (озынлыгы 1,5 км, иң киң урынындагы киңлеге 150 м) үз эченә ала. Ярларының байтак өлеше сазланган. Төньяк яры таллыктар белән капланган. Күл һәм тугайның аңа яқын урыннары 67 төрдәге су яны һәм су кошларының оя кору урыны булып тора. Табигать истәлеге чикләрендә төрле төр акчарлактарның 100 дән артык пардан торган колониясә яши. Орнитофаунаның ТРның Кызыл китабына кертелгән төрләрәннән су тавыгы, зур саз шөлдиә, кызылаяк шөлди, үлән шөлдиә, болын карчыгасы, зур күлбога; сирәк кошлар төрәннән шаркылдык акчарлак очрый. ТРның Кызыл китабына кертелгән жир-су хайваннарыннан кызыл корсаклы су «үгезе» яши. Яр буйларында көпшәле үсемлекләрнең 35 төрен күрергә була, шул исәптән биредә сары төнбоек үсә.

ЯҢА ТИНЧӘЛӘ СӨРКӨ (БАЙБАК) КОЛОНИЯ-СЕ

табигать истәлеге, Буа районы территориясендә, Яңа Тинчәле һәм Шәймөрсә авыллары арасындагы Олы Тилчә елгасы үзәнендәге участокны били. 1987 елда билгеләнә. Майданы 125 га. Тугай һәм далаланган болын күренешләре булган 5 км озынлыктагы ерым-сызалар системасында сөркө-байбак (2006 да ТРның Кызыл китабыннан сызыла) колониясә яши. Бу – аларның иң төньяктагы яшәу урыннарыннан берсә. 1995 елда 308 оя исәпкә алына. Дала һәм кыр карчыгасы, тимгелле йомран очрый. Үсемлекләрнең сирәк төрләре, шул исәптән язгы адонис үсә.

ЯҢА ЧӨКЕ УРМАН ДАЛАСЫ

кара: *Кирәмәт*.

ЯҢАСАЛА СӨЗӘКЛЕГЕ

табигать истәлеге. Арча районы территориясендә, Яңасала авылыннан төньяк-көнбатыштарак, Норма елгасы үзәнендә урнашкан. 1987 елда билгеләнә. Майданы 10 га. Урман зонасындагы 2 далаланган болын участогыннан тора. Сирәк үсемлекләрдән каурый кылган, язгы адонис һәм башкалар үсә. Объект фәнни-танып белү әһәмиятенә ия.

ЯҢГЫР СУАЛЧАННАРЫ

туфрак суалчаннары, зур туфрак олигохетлары семьялыгы төркеме. Таксономия берәмлегенә вәкиле булып тормыйлар. Морфологик билгеләре һәм тереклек үзгәрешләре буенча



билгеләнэләр. Якынча 1800 төре билгеле, Татарстан территориясендә Lumbricidae семьялыгынан 14 төр билгеле. Гәүдәсенең озынлыгы 5–25 см, тарткылар белән аерым божра яки буыннарға бүленгән, затларның төре һәм яшенә нисбәттә аларның саны 80 нән 450 гә кадәр житәргә мөмкин. Беренчесеннән кала, барлык буыннарның да аскы ягы берәр яки парлап урнашкан 8 төкчәле. Беренче буында баш калагы, аның астында авыз тишеме урнашкан. Күзләре юк, яңгыр суалчаннары яктылыкны фоторецепторлар — тиредәге яктылыкка сизгер күзәнәкләр ярдәмендә сизә. Яңгыр суалчаннары ике женеслеләр. Олы затларның алгы өлешендәге сырты ягында берничә буынның юан бизле капламы — аталанганнан соң кузы барлыкка китерүче путачык бар, аларда яшь суалчаннар житлегә. Яңгыр суалчаннары путачыктан арттагы гәүдә өлешләрен яңадан үстерүгә (регенерациягә) сәләтле. Тире аша сульйлар. Кан әйләнеше системасына ия (кызыл канлы, составында гемоглобин бар). Тире күзәнәкләре яңгыр суалчаннарын кибүдән һәм механик жәрәхәтләнүдән саклаучы лайла бүлеп чыгаралар. Төсө аксыл сорыдан карасу-көрән яки чиясыман кызылга кадәр. Яңгыр суалчаннары өчен 2 төрле яшәү формасы хас — түшәлмәдә (урман түшәлмәсендә яки 1–1,5 м тирәнлектәге даими яшәү урыны булган өннәрендә яшиләр; үсемлек калдыклары белән тукланалар) һәм туфракта (60–80 см тирәнлектәге юллар ясап, һәрвакыт туфрак капламында яшиләр; туфрак кисәкчәкләрен баш белән этәрәп яки эчәклек аша үткәрәп хәрәкәтләнәләр; черемә белән туеналар). Яңгыр суалчаннары жир өслегенә төнлә, көндөз — бары тик көчле яңгырлардан соң (исеме шуннан), туфракта дым югары булганлыктан күкертле водород концентрациясенә артуына китерүче микробиологик процесслар активлашканда чыгалар. Бөтен жирдә таралганнар. Тугай тибындагы болын һәм урман биоценозларында аларның төр төрлелеге һәм саны аеруча югары. Табигатьтә зур эһәмияткә ия: туфрак барлыкка килү процессында катнашалар (беренче булып Ч. Дарвин билгели), хайваннарның (кошлар, жир тычканнары, суқыр тычканнар, керпе, бурсык, кабан дуңгызы, аюлар) туклану чылбырларына керәләр. Төрле авырулар китереп чыгаручы гельминтларны күчүрүчеләр булырга мөмкиннәр; биогумус алу өчен, антропоген факторларның әйләнә-тирәлеккә тәэсирен баяләү мониторингы системаларында кулланылалар.

ЯҢГЫРАВЫК ОЗЫНБОРЫННАР (Chironomidae), парканатлылар отрядынан бөжәкләр семьялыгы. 10 меңгә якын төре билгеле, бөтен жирдә дә таралганнар. Россиянең Европа өлешендә 500 дән артык, Татарстан территориясендә якынча 150 төре бар. Chironomus, Procladius, Endochironomus, Glyptotendipes һәм башка ыруг вәкилләре гадәти төрләр санала. Гәүдәсе 1 мм дан 1 см га кадәр. Ата зат анасыннан гәүдә, формасы һәм кечерәк булуы, каурыйсыман куе мыекчыклары белән аерыла. Озынборыннар бер атнадан кимрәк яши. Сулык ярлары буенда тереклек

итәләр. Олы затлар күпләп очканда (гадәттә, тыныч жылы кичләрдә), елга буйларында озынборыннар күченеп яңгыравыкты нечкә тавышын ишетергә мөмкин (исеме шуннан). Яңгыравык озынборыннарның индивидуаль үсеше өчен: йомырка, личинка, курчак, имаго (женси өлгергән затлар) стадияләре хас. Соңгыларының төп бурычы — суга йомырка салу, гадәттә, 1–6 көннән алардан зур башлы, 3 күкрәк һәм 10 корсак буыннарыннан торган личинкалар чыга. Грунт өслегеннән юка детрит жыеп тукланалар, ау ятмәләре коралар, суны фильтрлыйлар. Алар арасында ерткычлар бар. Личинкалары берничә тапкыр кабыгын сала һәм курчакка әверелә. Личинкалары 1 дән 12 айга кадәр, курчаклары 2–3 тәүлек яши. Личинкалары бентос белән тукланучы балыкларның, су кошларының, су янында яшәүче имезүчеләрнең, ерткыч умырткасыз хайваннарның азыгы булып тора. Сулыкларның «үзеннән-үзе чистаруында», агымсуларны биологик чистартуда эһәмиятле роль уйныйлар. Сулыкларның пычрану индикаторы булып хезмәт итәләр: Othocladinae асемьялыгы личинкалары һәм Tanytarsini триблары — чиста, Chironomus ыругы личинкалары — уртача пычрак һәм бик пычрак сулыкларның индикаторы. Chironomus ыругы личинкалары (*кызыл суалчан* исеме белән билгеле) балык тоту өчен жим һәм аквариум балыклары өчен азык булып тора. Кара: *Парканатлылар* мәкаләсендәге таблицادا 1 рәсем.

ЯРАҢ, яран гөл (Geranium), яранчалар семьялыгынан күпьяллык, сирәк кенә берьяллык үләнчел үсемлекләр ыругы. 400 гә якын төре билгеле, башлыча, Төньяк ярымшарның уртача поясында таралганнар. ТР территориясендә 8 төре бар. **Болын яраны** (*G. pratense*), **урман яраны** (*G. sylvaticum*), **сазык яраны** (*G. palustre*), **кызыл яран** (*G. sanguineum*) республиканың бөтен жирендә таралганнар, **Роберт яраны** (*G. robertianum*) — Идел алдында, **Себер яраны** (*G. sibiricum*) һәм **калкулык яраны** (*G. collinum*) Идел алдында һәм Кама арьягында очрый. Урманнарда, урман буйларында, болын, аланнарда үсә. **Кечкенә яран** (*G. pusillum*) — рудераль үсемлек. 10–80 см биеклектәге үсемлекләр. Сабагы туры, өске өлеше ботаклы. Яфраклары бармаксыман бүленмә, ара-тирә каурыйсыман, төпчек яфраклы. Чәчәкләре ачык төстә, берле яки куентылы чатырларда. Жимеше — томшыксыман озын тартмачык, өлгергәч орлыклы биш өлешкә ачыла һәм орлыклары тышкы тирәлеккә коела. Июньнән сентябрьгә кадәр чәчәк аталар. Жимешләре июль–сентябрьдә өлгерә. Орлыктан һәм бо-



Роберт яраны.

тактан үрчилэр. Урман яраны, болын яраны, кызыл яран — дару үсемлеклөрө, дуллау матдэлөрөнө ия, баллы үсемлеклөр. Кайбер төрлөрөн декоратив үсемлек буларак үстөрөлэр.

ЯРМАБАШ (*Melica*), кыякылар семьялыгынан күпбеллык үләнчел үсемлеклөр ыругы. 100 гә якын төрө билгеле, күбесенчә ике ярымшарның да (Австралиядән кала) уртача поясларында һәм тропик поясның тауларында таралганнар. Татарстан территориясендә 3 төрө бар. **Иенке ярмабаш** (*M. putans*) барлык районнарда да яфраклы һәм нарат урманнарында очрый, **биек ярмабаш** (*M. altissima*) һәм **трансильвания ярмабашы** (*M. transilvanica*) далаланган тау битләрәндә үсә. 30–150 см биеклектәге үсемлекләр. Иенке ярмабаш белән биек ярмабашның тамырчасы шуышма, трансильвания ярмабашыныкы кыска. Сабаклары туры, кытыршы. Яфраклары тар кыяк, йомык жиңсәле һәм кыска телсыман. Чәчәк төркөмө — көпшәк башаксыман себеркәч. Башакчыклары 2–5 чәчәкле, ике женесле 1–3 чәчәктән һәм чукмарсыман житлекмәгән чәчәк үсентесеннән тора. Башакчыклар еш кына шәмәхә төстә. Жимеше — бөртекчә. Май–июльдә чәчәк аталар. Жимешләре июль–августта өлгөрә. Орлыктан үрчилэр. Агулы. Трансильвания ярмабашы һәм биек ярмабаш — декоратив үсемлекләр; икесе дә ТРның Кызыл китабына кертелгән (2016).

ЯРҮТ (*Thlaspi*), әвернә чәчәклеләр семьялыгынан бер-яисә күпбеллык үләнчел үсемлекләр ыругы. 60 тан артык төрө билгеле. Күбесенчә Төньяк ярымшарның уртача поясында таралганнар. ТРда бер төрө — **кыр яруты** (*T. arvense*) бар, бөтен жирдә таралган. Бөртекеләр һәм яшелчә культуралары чөчүлекләрән, бакчаларны чүпли, яткын жирләрдә, торак пунктларда, юл буйларында үсә. 15–45 см биеклектәге берьяллык үсемлек. Сабагы туры. Үзәк тамыр системалы. Сабак яфраклары утырма, озынча, сабак төбөндә уксыман-тешле, тамыр янындагылары — озынча-түгәрәк. Чәчәкләре вак, ак, 4 тажлы, чүк чәчәк төркөмөнә жыелган. Апрель ахырыннан август беткәнчегә кадәр чәчәк ата. Жимеше — кузакчык, түгәрәк, эре, яссы, канатлы киль һәм майлы күпсанлы вак орлыклы. Орлыктан үрчи (бер үсемлек 10 меңгә кадәр орлык бирә, туфракта тишелүчәнлеген 7 елга кадәр саклый, бер жәй эчендә 2–3 буын бирә ала). Язгы һәм көзгә формалары бар. Дару, яшелчә, май бирә торган үсемлек. Үләнә төнәтмәсә бөрештергеч, зәңгелә авыруына каршы, бөвел кудыру, кан туктату, какрык куптару, потен-



Кыр яруты.

циенә көчәйтү һәм аборатив чара буларак кулланыла. Яфракларыннан салат ясыйлар. Орлыктарыннан ашамлык эзерләүдә яраклы һәм техник максатларда май алалар.

ЯРЫМКАТЫКАНАТЛЫЛАР, кара: *Кандалалар*.

ЯСАЧКА елгасы, Көнбатыш Кама аръягында, Бизнә елгасының сул кушылдыгы. Озынлыгы 15,8 км. Бассейнының мәйданы 125 км². Идел аръягы түбәнлегеннән, Спас районында ага. Елга башы Красный Вал авылыннан 4 км көньяк-көнчыгыштарак, тамагы Ширбәт авылыннан 2 км көнчыгыштарак. Елганың түбән агымы Куйбышев сусаклагычы сулары астында калган. Елганың югары агымы (якынча 10 км озынлыкта) язгы ташу һәм жәйге-көзгә яңгыр ташкынары вакытында гына даими; елга юлы бу участкага жәен, суының иң аз вакытындагы чорда, сазлыклы тугайда юкка чыга. Елга башының абсолют биеклеге 60 м, тамагыныкы — 53 м. Су жыелу мәйданының урманлылыгы 10%. Туенуы катнаш, кар сулары исәбенә шактый күбрәк. Жир асты сулары белән туену модуле 0,5–1 л/с·км². Язгы ташу, гадәттә, март ахырында башлана. Елга ноябрь башында туңа. Язын суы чагыштырмача каты (3–6 мг-экв/л), кышын һәм жәен бик каты (12–20 мг-экв/л). Гомуми минеральләшүе язын 100–200 мг/л, кышын һәм жәен 400–500 мг/л.

ЯСАЧКА елгасы, Көнбатыш Кама аръягында, Үтәк елгасының уң кушылдыгы. Озынлыгы 14,5 км. Бассейнының мәйданы 77 км². Идел аръягы түбәнлегеннән, Спас районында ага. Елга башы Өчкүл авылыннан 3 км көньяк-көнчыгыштарак, тамагы Танкеевка авылыннан 2 км көньяктарак. Елганың түбән агымы Куйбышев сусаклагычы сулары астында калган. Елга башының абсолют биеклеге 75 м, тамагыныкы — 53 м. Жир асты сулары белән туену модуле 0,25–0,5 л/с·км². Язгы ташу март ахырында — апрельнең беренче ункөнлегендә башлана. Елга ноябрь башында туңа. Жәен, суы иң аз вакытындагы чорда, елга күп кенә урыннарында кибә. Язын суы чагыштырмача каты (3–6 мг-экв/л), кышын һәм жәен бик каты (12–20 мг-экв/л). Гомуми минеральләшүе язын 100–200 мг/л, кышын һәм жәен 400–500 мг/л.

ЯССЫ СУАЛЧАННАР (*Plathelminthes*), түбән төзелешле суалчаннар тибы. Гәүдәсе ике яклы симметрияле, озынча, гадәттә, сырт-корсак юнәлешендә яссылашып тора. Озынлыгы 0,2 мм дан 18 м га кадәр. Киң таралганнар. Диңгез, төче су һәм жир өсте формалары бар; ирекле яшәүчеләр һәм паразитлар. Ирекле яшәүче яссы суалчаннарга ксенотурбеллидалар һәм *төкле суалчаннар*; паразитлар — аспидогастр, гирокотилидлар, *трематодалар* яки дигенетик имгеч суалчаннар, моногенийлар, амфилинидалар, *тасма суалчаннар*, яки цестодалар класслары керә. Ирекле яшәүче яссы суалчаннарның тән капламы — төкле эпителий, паразитларныкы тыгыз кутикула белән капланган. Пара-



зит ясы суалчаннарның, гадәттә, гәүдәсенә алгы һәм арткы очларында урнашкан бергәү органнары (имгеч, капкачлар, ыргаклар һәм башкалар) бар. Авызы гәүдәнең корсак яки алгы өлешендә. Эчәклек гади яки тармаклы, кайвакыт бөтенләй юк. Бүлөп чыгару органы — протонефридий. Кан һәм сулыш системасы юк. Нерв системасы баш ганглийларынан һәм алардан узучы нерв кәүсәләреннән тора, аларның 2 ян нерв кәүсәсе аеруча үсеш алган. Гермафродитлар, кайберләре аерым женеселәр. Татарстан территориясендә аеруча моногенийлар (*Monogenea*), трематодалар, тасма суалчаннар, төкле суалчаннар класслары вәкилләре киң таралганнар. Моногенетик имгеч суалчаннар — күбесенчә балыкларның эктопаразитлары. Арадаш хужадан башка гына үсәләр. Трематодаларның тереклек циклы катлаулы. Олы зат стадиясендә алар — хайван һәм кеше тәнәнә, личинкалары күбесенчә умырткасыз (башлыча моллюскларда) хайваннарда урнаша. Күбесе ашкайнату трактында һәм аның белән бәйлә бизләрдә — бавыр, ашказаны асты бизендә яшиләр. Татарстан территориясендә авыл хужалыгы хайваннары өчен **бавыр** (*Fasciola hepatica*) һәм **ланцетсыман** (*Dicrocoelium lanceatum*) **имгечләр** куркыныч тудыра. Кеше өчен бавыр каналларында паразитлык итүче һәм описторхоз авыруы тудыручы **мәче имгече** (*Opisthorchis felineus*) куркыныч (карплар аша йогарга мөмкин). Тасма суалчаннар женси житлегү стадиясендә — кеше һәм хайван тәнәнә, личинкалары — күбесенчә буынтыгаяклыларда, эмма кайбер төрләренә личинкалары умырткалы хайваннар һәм кеше организмнда яшиләр (*эхинкокк*). ТР халкы өчен аеруча кеше эчәклегендә яшәүче һәм дифиллоботриоз китереп чыгаручы **киң тасмач** (*Diphyllobotrium latum*) куркыныч тудыра. Кешедә шулай ук тасма суалчаннардан **солитёрлар** (дунгыз, үгез, кәрлә) очрый. Кыяра солитёры мәче һәм этләр өчен эпизоотик эһәмияткә ия. Карплароның күпләп үлүнә сәбәпче **каешчалар** балык хужалыгына зур зыян китерә.

ЯТАК КАНДАЛАСЫ (*Cimex lectularius*), паразит кандалалар семьялыгынан бөжәк. Кеше һәм күп кенә жылы канлы хайван төрләренә эктопаразиты. Киң таралган. Гәүдәсе озынча түгәрәк, нык ясы, 4,5 тән 8,4 мм га кадәр озынлыкта (женесенә һәм кан белән туенганлык дәрәжәсенә нисбәттә), төсе саргылттан кызгылт-көрәнгә кадәр. Авыз аппараты чәнчеп суыручы типта, корсагы ягына бөгелеп тора. Ятак кандаласы үсеш өчен тулы булмаган метаморфоза хас. Аталанган ана бөжәк тәүлегенә — 1 дән 12 гә, бөтен тереклек итү чорында (1–1,5 ел) 250 дән 500 гә кадәр йомырка сала. 10–15 көннән соң (температурага бәйлә рәвештә) алардан чыккан личинкалар 5 тапкыр кабык алыштыралар, кабык салган саен алар өчен кан белән туклану мөһим. Йомыркадан олы затка кадәр үсеш 1 дән 4 айга кадәр дәвам итәргә мөмкин. Олы затлар 24–48 сәгать саен туклана, эмма бер ай (0°C та бер елга кадәр) ач торырга да мөмкиннәр. Температураны 15°C тан түбән булганда актив түгел. 45°C та кан-

даланың йомырка һәм личинкалары берничә минут эчендә үлә. Ятак кандаласы— түләрәмә, кайтма тиф һәм башка йогышлы авыруларны тарата.

ЯУШАН, вероника (*Veronica*), сыражчалар семьялыгынан бер-, ике- һәм күпеллык үләннәр, кайвакыт ярымкуакчыклар ыругы. 300 гә якын төре билгеле, башлыча, Төньяк ярымшарның уртача һәм салкын пояларында таралганнар. ТР территориясендә 19 төре бар. Аруча күпеллыклар еш очрый: **имәнлек яушаны** (*V. chamaedris*) — урман буйларында һәм аланнарында, **озын яфраклы яушан** (*V. Longifolia*) — дымлы болынарда, **киң яфраклы яушан** (*V. teucrium*) — коры болынарда, **чишмә яушаны** (*V. anagallis-aquatica*) инеш, чишмә буйларында, дымлы болынарда үсә. **Дарулы яушан** (*V. officinalis*) — ылыслы урманнар өчен хас төр. 10 нан 1,5 м га кадәр биеклектәге, шома яки төкчәле үсемлек. Сабагы туры, сирәк кенә яткын яки шуышма. Яфрактары бөтен, йомырка- яки ланцетсыман. Чәчәкләре зәңгәр, шәмәхә, чукка жыйналган, сирәк кенә ялгызы яфрак куентыгында. Жимеше — ике оялы тартмачык. Май–августта чәчәк аталар. Орлыктан үрчиләр. Халык медицинасында дарулы яушан, имәнлек яушаны, чишмә яушанының жир өсте өлешләреннән ясалган чәй, төнәтмә, согы бронхит, йөткерү, бөөр һәм бәвәл куыгы авыртулары вакытында кулланыла. Күп кенә төрләре: озын яфраклы яушан, чишмә яушаны, **басу яушаны** (*V. agrestis*), **яткын яушан** (*V. prostrata*) һәм башкалар — терлек азыгы үсемлекләре. Чәчүлек яушаны (*V. arvensis*), фарсы яушаны (*V. tournefortii*) — чүп үләннәре. Кайбер төрләр: ак яушанны (*V. incana*), киң яфраклы яушанны бакчаларда декоратив үсемлек буларак үстерәләр.



Имәнлек яушаны.

ЯФРАГАШАРЛАР (*Chrysomelidae*), төрле азык белән тукланучылар асотрядыннан коңгызлар семьялыгы. Якынча 40 мең төре, Россиянең Европа өлешендә — 1,4 меңгә кадәр, Татарстан территориясендә 300 гә якын төре билгеле. 1 см га кадәр озынлыктагы кыска юан, сирәк кенә озынча гәүдәле кечкенә яки уртача зурлыктагы коңгызлар, мыкчыкларының озынлыгы гәүдәсенә яртысы кадәр, барлык аякларының 3 нче буынтыгы ике аерчалы яки уемтылы. Гәүдәсе төрлө төстә, еш кына металлсыман ачык. Үсемлекләр белән тукланалар. Коңгызлар, гадәттә, яфрактарда, чәчәкләрдә, ара-тирә туфракта очрый. Личинкалары тышкы тирәлекнең төрле шартларында тереклек итә. Күпчелеге ачык ландшафтларда яши һәм яфрактар белән туклана, күбесе туфракта — тамырларда



600

ЯФР

житлегә (кайбер Galerucinae, Halticinae), кайберләре — яфрак тукымаларында, ботакларның үзгендә (кайбер Halticinae) яки су асты үсемлекләрендә (Donaciinae) житлегә. Башка төрләрәнең личинкалары туфракта, үзләрәнең кипкән экскрементларынан ясаган каты тышчаларда яшиләр һәм үсә барган саен аны зурайталар, үсемлек детритлар белән тукланалар (Scutocerphalinae, Clirinae). Ачык яшәүче күпчелек личинкаларының гәүдәләренең ян-якларында тынычсызланганда сары-жирән төстәге, зәһәр исле гемолимфа бүлеп чыгаручы махсус бизләре бар. Личинкалары, гадәттә, агулы һәм аларны кошлар ашамый. Мондый саклану реакциясе ачык яшәүче олы затлар өчен дә хас. Курчаклану туфракта яки үсемлекләрдә, ара-тирә сабакларда яки яфракларда бара, курчагы кабыксыз яки куыда. Күп кенә яфрагашарлар төрле культураларның корткычлары булып тора. Аеруча АКШтан Европага кертелгән **колорадо коңгызы** (*Leptinotarsa decemlineata*) билгеле. Тополь һәм тал яфраклары белән туенучы **кызыл канатлы тополь яфрагашары** (*Melasma populi*) һәм **калканлы чөгәндер коңгызы** (*Cassida nebulosa*) киң таралган. Halticinae ассемьялыгының күп кенә төрләре басу һәм яшелчә культураларына зыян китерә. **Яфрагашар хризалина** (*Chrysolina gypsophilae*) һәм **зәңгәр яфрагашар** (*Oreina caerulea*) ТРның Кызыл китабына кертелгән (2016). Кара: *Коңгызылар* мәкаләсендәге таблицада 30, 32 рәсемнәр.

ЯФРАГАЯКЛЫ КЫСЛАСЫМАННАР (Phyllophoda), кысласыманнар классыннан умырткасызлар отряды. Яфрагаяклы кысласыманнарны гәүдә төзелеше тибы буенча 3 төркемгә бүлеләр: *саңагаяклылар* (Anostraca), *калканкыслачыклар* (Notostraca), *кабырчыклылар* (Conchostraca). Россиядә якынча 255 төр билгеле, шуларның 50 гә якыны — саңагаяклылар, 5 се — калканкыслачыклар, 200 гә якыны — кабырчыклы кысласыманнар. Татарстан территориясендә яшәүче төрләрнең төгәл саны билгеле түгел. Аеруча **гади саңагаяк** (*Branchipus stagnalis*), **язгы калканкыслачык** (*Lepidurus apus*), **жәйге калканкыслачык** (*Triops cancriformis*), кабырчыклы кыслачыклар (***Lynceus brachyurus*** һәм ***Syzicus tetracercus***) киң таралган. Кайвакыт сирәк кенә *Chirocephalus*, *Pristicephalus* һәм *Streptocephalus* ыругы вәкилләре очрый. Кабырчыклыларның гәүдә озынлыгы 1–17 мм, калканкыслачыкларның— 4–5 см, саңагаяклыларның — 7 см га кадәр. Калканкыслачыкларның гәүдәсе сырт-корсак юнәлешендә ясыланып тора, саңагаяклылар ян-яктан кысылган, кабырчыклылар ике капкачлы хитинлашкан кабырчык эчендә; баш, күкрәк, корсак, бер пар жепсыман үсентесе булган фуркага бүленә. Башында төрле озынлыктагы һәм төрле функция үтәүче 2 пар антенна урнашкан. Алар хәрәкәт итү (кабырчыклылар), парлашу вакытында ана затны эләктөрү һәм ычкындырмау өчен (саңагаяклылар) хезмәт итәләр. Күзләре утырма яки хәрәкәтчел сабакчыкларда урнашкан. Күкрәге яфраксман аяклы 11–32 сегменттан тора (исеме шуннан).

Башлыча, аталанмаган йомыркалар ярдәмендә үрчи, кибүне һәм туңуны жиңел кичереп, тереклек сәләтен 7–9 ел саклыйлар. Яфрагаяклы кысласыманнар, нигездә, вакытлыча гына хасил булган зур булмаган сулыкларда яшиләр, микроскопик сүүсемнәр, суны фильтрлап, вак органик кискәчекләр белән тукланалар (саңагаяклылар һәм кабырчыклылар), калканкыслачыклар шулай ук умырткасыз хайваннарга, чүкмарбашларга һәм балык маймычларына һөжүм итәләр, шул сәбәпле буа балыкчылыгына зыян китерәләр. Гади саңагаяк, язгы калканкыслачык ТРның Кызыл китабына кертелгән (2016).

ЯФРАКЛЫ УРМАННАР, яфраклары сапчыл яфрак жәймәле агач токымнары берлеге; Жир шарындагы урман капламының төп компоненты. Яфраклы урман составындагы урман барлыкка китерүче токымнарның саны ылыслы урманнарны барлыкка китерүчеләр саныннан берничә тапкырга күбрәк. Аларны киң яфраклы (каты яфраклылар) һәм вак яфраклы (йомшак яфраклылар) урманнарга аералар. Киң яфраклы урманнар — шактый киң һәм тыгыз яфраклы, каты үзагачлы (имән, юкә, бүк агачы, корычагач, өрәңге һәм башкалар), вак яфраклылар вак яфраклы һәм жиңел үзагачлы (каен, усак, тополь, зирек һәм башкалар) агачлардан тора. Киң яфраклы урманнар, кагыйдә буларак, башлангыч үсү стадияләрендә әкрен үсүләре, авыр яңартылуы һәм озын гомерле агачлары белән аерылып торалар. Вак яфраклы урманнар, киресенчә, ачык урыннарда тиз яңартыла, беренче еллардан ук тиз үсеп китәләр, әмма озак яшәмиләр, аннары аларның урынын киң яфраклы яки ылыслы урманнар ала. Татарстанда киң яфраклы урманнар Көнбатыш Кама алдының көньяк өлешендә, Идел алдында һәм Кама арьягында таралганнар. Имән, юкә, очлы яфраклы өрәңге, карама һәм элмә агачлары белән формалаша. Куаклыкты — чикләвек куагы, сөялле кабар агачы, гади зәлке, мурт эт шомырты, Кама арьягында дала чиясе, күтән өстенлек итә. Туфрак өслегенә тере капламы немораль флорадан: гади сәрдә, күпьяллык зибык уты, Европа тайтоягы, язгы кырлы борчак һәм башкалар, шулай ук эфемероидлар: Галлер сәрдәнәсе, казаяксы-



Яфраклы урман. «Түбән Кама» милли паркы.

ман жылдәк, каз юасы һәм башкалардан тора. Киң яфраклы урманнар — геоботаника термини. Урман хужалыгында яфраклы урманнарны каты яфраклыларга һәм йомшак яфраклыларга бүлү кабул ителгән. Киң яфраклы урманнарның төп доминанты булган вак яфраклы юкәне йомшак яфраклылар төркеменә кергәләр. Киң яфраклы токымнар арасында аеруча сабакчалы имәннең әһәмияте зур. 20 йөздә Урта Идел бие һәм Татарстан имәнлекләре 2 тапкыр: 1939–41 еллардагы кышкы зәмһәрир суыклардан һәм 1978–79 еллардагы экстремаль түбән температуралы кыштан соң күпләп коруга дучар була, бу вакытта имәннәрнең коруы экологик катастрофа сыйфатын ала. Берничә ел эчендә тамырыннан корыган имәннәрнең күләме 10 млн м³ га житә, өлгергән, өлгереп килүче һәм уртача яшьтәге имәнлекләр тулысы белән корып бетәләр. Салкын тигән имәннәрнең коруы дәвам итә. Салкын тию нәтижәсендә, исән калган имәннәрдә үзгачны көпшәкләндерүче божралар барлыкка килә, бу агачның техник сыйфатын төшерә. Салкыннардан шулай ук өрәңге, элмә, чикләвек куагы корый, юкәгә өлешчә зыян килә. 1998 елга каты яфраклы урманнарның мәйданы 1944 ел белән чагыштырганда 313,8 мең га дан 182 мең га га кадәр (42% ка) кими. 2015 ел башына каты яфраклы урманнарның мәйданы 193 мең га тәшкил итә. Вак яфраклы урманнар күпчелек очракта икенчел урманнар булып тора, алар тоташ кисү, янгын, күпләп жил аудару, бөжәкләрдән зыян күрү һәм башка сәбәпләр нәтижәсендә юкка чыккан ылыслы һәм киң яфраклы урманнар урынында барлыкка киләләр. Алар өчен ачык мәйданнарда барлык уңайлы шартлар бар; еш һәм күпләп жимеш бирүе, жиңел булуы сәбәпле, орлыкларның ерак араларга тарала алуы аларга урмансыз ачык урыннарны яулап алуны жиңеләйтә (ачык мәйданнарны беренчеләрдән булып яулап алулары өчен каен һәм усакны пионерлар дип йөртәләр). ТРда вак яфраклы урманнар якты, үлән капламының төрле һәм бай булуы белән характерлана. Алар урман белән капланган мәйданның 445 мең га ын яки 40,5% ын биләләр, шуның 238 мең га ы (21% тан артыгы) усакка туры килә. Вак яфраклы агачлар белән беррәттән йомшак яфраклы урманнарга юкәлекләргә дә кергәләр. Алар белән бергә йомшак яфраклы урманнарның мәйданы 677,3 мең га яки урман белән капланган мәйданның 58,6% ын тәшкил итә.

ЯШЕЛ ЧЫПЧЫКЛАР (*Chloris*), тау чыпчыклары семьялыгынан кошлар ыругы. 2 төре билгеле, Европа, Азия, Төньяк-Көнбатыш Африкада очрыйлар. ТР территориясендә бер төре — **гади яшел чыпчык** (*Ch. chloris*) бар. Якты яфраклы урманнарда, елга үзәннәрендә, шулай ук бакча һәм паркларда яши. Гәүдәсенә озынлыгы 15 см тирәсе, авырлыгы 25–35 г. Ата кош зәйтүнсыман яшел, түше сары-яшел, ана кош караңгырак төстә. Төмшыгы зур, формасы конуссыман. Күчмә кош. Март–апрельдә килә. Оясын агач, еш кына яшь чыршы ботакларына қора. Кышлар өчен китү вакыты — октябрьгә кадәр. Кызылт

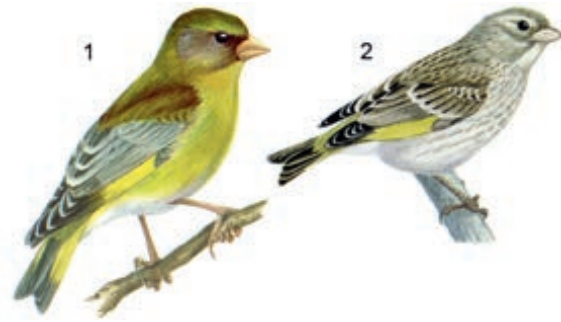

Гади яшел чыпчык: 1 – ата кош, 2 – ана кош.

тимгелле һәм аз гына зәңгәрсу яки яшькелт төсмерле 4–6 ак йомырка сала. Жиләкләр һәм майлы культураларның (эт какысы, киндер, көнбагыш) орлыклары белән туклана, балаларына бөжәкләр ашата.

ЯШЕНЛЭ ЯНГЫР, атмосфера күренеше, бу вакытта куәтле өем-яңгыр болытлары яки болытлар белән жир өсте арасында көчле электр разрядлары барлыкка килә: яшен яшьни, күк күкри. Яшенле яңгыр вакытында жилләп-давыллап яңгыр, кайвакыт боз ява, көчле жил күзәтелә. Атмосфера фронтларында, ягъни жылы һәм салкын *һава массалары* чикләре арасында барлыкка килүче фронталь һәм, нигездә, дымлы һаваның жирле жылынуы нәтижәсендә төштән соңгы сәгатләрдә күзәтелүче масса эчендәге яшенле яңгырга аерып йөртәләр. ТРда елына уртача 23–32 көн яшенле яңгыр күзәтелә, гадәттә, апрельдән сентябрьгә, кайбер елларда кышын да билгеләнә. Яшенле яңгыр апрельдә уртача ике елга бер, майдан августка кадәр — айга 3–9 көн, сентябрьдә елга бер тапкыр күзәтелә. Яшенле яңгыр уртача 2 сәгаткә, сирәк очракларда 10–15 сәгаткә сузыла. Боз ешрак май–июньдә ява, елга уртача 1–2, максимум 3–8 тапкыр була.



Яшен.

- Авакян А.Б.** Волга в прошлом, настоящем и будущем. – М., 1998. – 32 с.
- Авдеев В.Д.** Возникновение степей в Закамье. – Казань, 1948. – 50 с.
- Агроминеральные ресурсы Татарстана и перспективы их использования.** – Казань, 2002. – 272 с.
- Алейникова М.М.** Почвенная фауна различных ландшафтов Среднего Поволжья // Почвенная фауна Среднего Поволжья. – М., 1964. – 174 с.
- Альметьевская энциклопедия.** Т.1: Природа Юго-Востока Республики Татарстан / Отв. ред. И.Г. Кадошникова. – Казань, 2006. – 631 с.
- Апкиң Р.Н.** Закономерности распространения болот по территории Республики Татарстан. – Казань, 2002. – 75 с.
- Аськеев И.В., Аськеев О.В.** Орнитофауна Республики Татарстан (конспект современного состояния). – Казань, 2002. – 124 с.
- Аськеев И.В., Аськеев О.В., Беляев А.Н.** Каталог млекопитающих Татарстана. – Казань, 2000. – 28 с.
- Атлас Республики Татарстан** / Гл. ред. Г.В. Поздняк. – М., 2005. – 215 с.
- Атлас сосудистых растений Татарстана.** – Казань, 2008. – 304 с.
- Бабанов Ю.В.** Формирование и развитие асимметрии склонов речных долин Среднего Поволжья. – Казань, 1989. – 117 с.
- Бабанов Ю.В.** Асимметрия рельефа. Причины и следствия. – Казань, 1979. – 97 с.
- Бакин О.В., Рогова Т.В., Ситников А.П.** Сосудистые растения Татарстана. – Казань, 2000. – 496 с.
- Баранов В.И.** Болота и торфяники Татари. – Казань, 1947. – 76 с.
- Баранов В.И.** Кулигаш // Тр. КФАН СССР. Сер. биол. и с.-х. наук. – 1948. – Вып. 1. – С. 1–73.
- Батршина С.Ф., Переведенцев Ю.П.** Динамика снежного покрова на территории Татарстана во второй половине XX столетия. – Казань, 2005. – 100 с.
- Берега Куйбышевского водохранилища.** – М.-Л., 1962. – 190 с.
- Биологический энциклопедический словарь.** – М., 1989. – 864 с.
- Бойко В.А., Ивлиев В.Г., Аюпов А.С.** Иксодовые клещи в лесах Среднего Поволжья (Лесостепная зона). – Казань, 1982. – 148 с.
- Бутаков Г.П.** Плейстоценовый перигляциал на востоке Русской равнины. – Казань, 1986. – 143 с.
- Валеев Р.Н.** Авлакогены Восточно-Европейской платформы. – М., 1976. – 154 с.
- Вендская система:** Историко-геологическое и палеонтологическое обоснование. Т. 2. Стратиграфия и геологические процессы. – М., 1985. – 238 с.
- Войтович Е.Д., Гатиятуллин Н.С.** Тектоника Татарстана. – Казань, 1998. – 139 с.
- Волга и её жизнь.** – Л., 1978. – 350 с.
- Волжско-Камский государственный заповедник.** – Казань, 1975. – 12 с.
- Волжско-Камский заповедник.** Путеводитель / Под ред. В.И. Гаранина. – Казань, 1969. – 152 с.
- Воробьёв В.И.** Синоптическая метеорология. – Л., 1991. – 616 с.
- Газизуллин А.Х.** Почвенно-экологические условия формирования лесов Среднего Поволжья. Т. 1. Почвы лесов Среднего Поволжья, их генезис, систематика и лесорастительные свойства. – Казань, 2005. – 496 с.
- Газизуллин А.Х.** Почвоведение. Общее учение о почве. – М., 2007. – 484 с.
- Гаранин В.И.** Земноводные и пресмыкающиеся Волжско-Камского края. – М., 1983. – 173 с.
- Гаранин В.И., Егоров И.Я., Рябова Г.А.** Животный мир Восточного Закамья. – Альметьевск, 2000. – 237 с.
- Гаянов А.Г.** Леса и лесное хозяйство Республики Татарстан. – Казань, 2001. – 235 с.
- Географическая характеристика административных районов Татарской АССР.** – Казань, 1972. – 238 с.
- География Татарстана.** – Казань, 1994. – 144 с.
- Геодинамика равнинного рельефа.** – Казань, 1992. – 144 с.
- Геология для всех.** – Казань, 2011. – 404 с.

- Геология и нефтегазоносность Восточно-Европейской платформы.** – М., 1985. – 130 с.
- Геология Приказанского района.** – Казань, 2007. – 208 с.
- Геология Татарстана: Стратиграфия и тектоника.** – М., 2003. – 401 с.
- Геология твёрдых полезных ископаемых.** – Казань, 1999. – 403 с.
- Гидрометеорологический режим озёр и водохранилищ: Куйбышевское и Саратовское водохранилища.** – Л., 1979. – 155 с.
- Гордиенко С.Г. Бабочки Татарии.** – Казань, 1990. – 142 с.
- Гордягин А.Я. Растительность Татарской Республики // Географическое описание Татарской Республики. Ч.1.** – Казань, 1922. – С. 1–34.
- Горшков Ю.А., Аюпов А.С.** Ресурсы водоплавающих птиц Татарии. – Казань, 1989. – 117 с.
- Государственный реестр особо охраняемых природных территорий Республики Татарстан /** Гл. ред. А.И. Щеповских. 2-е изд. – Казань, 2007. – 408 с.
- Дедков А.П.** Речные террасы и четвертичная история Саралы // Тр. Волжско-Камского гос. природного заповедника. – 2002. – Вып. 5. – С. 91–102.
- Дедков А.П.** Экзогенное рельефообразование в Казанско-Ульяновском Приволжье. – Казань, 1970. – 116 с.
- Дедков А.П., Мозжерин В.И.** Эрозия и сток наносов на Земле. – Казань, 1984. – 263 с.
- Дедков А.П.** Избранные труды. – Казань, 2008. – 590 с.
- Длины малых рек Республики Татарстан: Справочник.** – Казань, 2003. – 319 с.
- Догель В.А.** Зоология беспозвоночных. – М., 1981. – 606 с.
- Додик С.Д.** Грибы российских лесов. – М., 2001. – 313 с.
- Друшиц В.В.** Палеонтология беспозвоночных. – М., 1974. – 527 с.
- Дубинин В.Б.** Волосяные клещи // Клещи грызунов фауны СССР. – М.-Л., 1955. – С. 124–141.
- Дудичев А.Л., Бисеров В.И., Голубев А.И.** Тихоходки Татарстана. – Казань, 1999. – 37 с.
- Жеребцов А.К.** Определитель жужелиц Республики Татарстан. – Казань, 2000. – 74 с.
- Жизнь животных.** Т. 2. Беспозвоночные. – М., 1968. – 575 с.
- Жизнь животных.** Т. 3. Членистоногие: трилобиты, хелицеровые, трахейнодышащие. Онихофоры. – М., 1984. – 463 с.
- Жизнь растений.** Т. 2. Грибы. – М., 1976. – 478 с.; Т. 3. Водоросли. Лишайники. – М., 1977. – 487 с.
- Жуков Б.Ф., Карпов С.А.** Пресноводные воротничковые жгутиконосцы. – Л., 1985. – 121 с.
- Заповедники СССР: Заповедники европейской части РСФСР. Ч. 2.** – М., 1989. – 304 с.
- Зелёная книга Республики Татарстан /** Гл. ред. Н.П. Торсуев. – Казань, 1993. – 421 с.
- Иванов В.Б.** Удивительная коллекция. Дендрарий Волжско-Камского заповедника // Казань. – 2000. – № 2/3. – С. 93–99.
- Иванова Р.Г.** Дикорастущие съедобные растения Татарии. – Казань, 1988. – 200 с.
- Иванова Р.Г.** Словарь-справочник по флоре Татарии. – Казань, 1988. – 286 с.
- Ишмуратов Р.Р., Лаптева Н.Н., Ступишин А.В.** Юрьевская пещера // Экзогенные процессы в Среднем Поволжье. – Казань, 1972. – С. 95–102.
- Кавеев М.С.** Общие закономерности развития карстовых явлений в центральной части Волго-Камского бассейна // Изв. КФАН СССР. Сер. геол. наук. – 1959. – № 7. – С. 21–37.
- Кадастр полезных насекомых Республики Татарстан.** – Казань, 2004. – 324 с.
- Каштанов С.Г.** Подземные воды г. Казани. – Казань, 1979. – 96 с.
- Кипятков В.Е.** Мир общественных насекомых. – Л., 1991. – 405 с.
- Климат и загрязнение атмосферы в Татарстане.** – Казань, 1995. – 156 с.
- Климат Казани и его изменения в современный период.** – Казань, 2006. – 216 с.
- Климат Казани.** – Л., 1990. – 187 с.
- Климат Татарской АССР.** – Казань, 1983. – 160 с.
- Колобов Н.В.** Климат Среднего Поволжья. – Казань, 1968. – 252 с.

- Красная книга Республики Татарстан** (Животные. Растения. Грибы). 1-е изд. – Казань, 1995. – 452 с.; 2-е изд. – Казань, 2006. – 832 с.
- Краснобаев Ю.П., Матвеев В.А.** Каталог пауков Среднего Поволжья. – Самара, 1993. – 74 с.
- Краткий определитель водных беспозвоночных Среднего Поволжья.** – Казань, 1977. – 158 с.
- Кристаллический фундамент Татарстана и проблемы его нефтегазоносности.** – Казань, 1996. – 487 с.
- Кузнецов В.А.** Рыбы Волжско-Камского края. – Казань, 2005. – 208 с.
- Кузнецова М.А., Байгильдеева М.Г.** Дикорастущие лекарственные растения Татарии и их ресурсы. – Казань, 1970. – 176 с.
- Куйбышевское водохранилище.** – Л., 1983. – 213 с.
- Кусакин О.Г., Дроздов А.Л.** Филема органического мира. Ч. 2. Прокариоты и низшие эукариоты. – СПб., 1998. – 358 с.
- Лавренова Г.В.** Лекарственные травы: Травы, дарящие здоровье. Кн. 1. – М., 1996. – 484 с.
- Ландшафты Республики Татарстан.** Региональный ландшафтно-экологический анализ. – Казань, 2007. – 411 с.
- Лес России.** – М., 1995. – 447 с.
- Лесная энциклопедия:** В 2 т. – М., 1985. – 563 с.; М., 1986. – 631 с.
- Марков М.В.** Луга Татарской АССР. Сенокосы и пастбища // Уч. зап. Казан. ун-та. – 1946. – Т. 106. Кн. 1. Вып. 6. – 166 с.
- Марков М.В.** Растительность Татарии. – Казань, 1948. – 128 с.
- Мингазова Н.М., Котов Ю.С.** Казанские озёра: Исторический обзор. – Казань, 1989. – 176 с.
- Минерально-сырьевая база Республики Татарстан.** – Казань, 2006. – 220 с.
- Муслимов Р.Х., Абдулмазитов Р.Г.** Геологическое строение и разработка Бавлинского нефтяного месторождения. – М., 1996. – 436 с.
- Назарова И.В.** Блохи Волжско-Камского края. – М., 1981. – 168 с.
- Нефтегазоносность Республики Татарстан:** Геология и разработка нефтяных месторождений. – Т. 1. – Казань, 2007. – 315 с.; Т.2. – 523 с.
- Общая и сельскохозяйственная энтомология.** – М., 1983. – 416 с.
- Овражная эрозия востока Русской равнины.** – Казань, 1990. – 141 с.
- Озёра Среднего Поволжья.** – Л., 1976. – 235 с.
- Определитель насекомых Европейской части СССР.** Жесткокрылые. Веерокрылые. Т. 2. – М.-Л., 1965. – 668 с.
- Определитель пресноводных беспозвоночных Европейской части СССР.** Планктоны. Бентос. – Л., 1977. – 511 с.
- Определитель пресноводных беспозвоночных России и сопредельных территорий.** Т. 2. Ракообразные. – СПб., 1995. – 629 с.
- Определитель пресноводных беспозвоночных России.** Т.1. Низшие беспозвоночные. – СПб., 1994. – 395 с.
- Определитель растений Татарской АССР /** Науч. ред. М.В. Марков. – Казань: Изд-во Казан. ун-та, 1979. – 372 с.
- Очерки по географии Татарии.** – Казань, 1957. – 357 с.
- Павлов А.В., Замалетдинов Р.И.** Животный мир Республики Татарстан. Амфибии и рептилии, методы их изучения. – Казань, 2002. – 92 с.
- Памятники природы Татарии /** Науч. ред. В.А. Попов. – Казань, 1977. – 144 с.
- Переведенцев Ю.П.** Изменения климатических условий и ресурсов Среднего Поволжья. – Казань, 2011. – 296 с.
- Переведенцев Ю.П.** Теория климата. – Казань, 2004. – 317 с.
- Переведенцев Ю.П., Наумов Э.П.** К 190-летию Метеорологической обсерватории Казанского университета // Метеорология и гидрология. – 2002. – № 5. – С. 117–120.
- Переведенцев Ю.П., Соколов В.В., Наумов Э.П.** Климат и окружающая среда Приволжского федерального округа. – Казань, 2013. – 274 с.
- Перспективы нефтегазоносности кристаллического фундамента на территории Татарстана и Волго-Камского края.** – Казань, 1998. – 382 с.
- Петрова Р.С.** Водные ресурсы Татарии и их использование для орошения. – Казань, 1975. – 127 с.

- Попов В.А.** Млекопитающие Волжско-Камского края. Насекомоядные. Рукокрылые. Грызуны /КФАН СССР. – Казань, 1960. – 467 с.
- Попов В.А., Лукин А.В.** Животный мир Татарии. Позвоночные. 3-е изд. – Казань: Таткнигоиздат, 1988. – 246 с.
- Порфирьев В.С.** Лесные памятники природы. Большой Бор // Памятники природы Татарии. – Казань, 1977. – С. 36–116.
- Почвы Татарии.** – Казань, 1962. – 419 с.
- Природа Татарии / Сб., составленный под рук. Н.И. Воробьёва и В.Н. Сементовского.** – Казань, 1947. – 341 с.
- Природные очаги зооантропонозов трансформированных ландшафтов Республики Татарстан во второй половине XX века.** – Казань, 2001. – 119 с.
- Причины и механизмы пересыхания малых рек.** – Казань, 1996. – 109 с.
- Проблемы геологии твёрдых полезных ископаемых Поволжского региона.** – Казань, 1997. – 162 с.
- Протисты:** Руководство по зоологии. Ч. 1. – СПб., 2000. – 679 с.
- Птицы Волжско-Камского края.** Воробьиные. – М., 1978. – 247 с.
- Птицы Волжско-Камского края.** Неворобьиные. – М., 1977. – 296 с.
- Рахимов И.И., Мосолов А.А.** Птицы Республики Татарстан. Атлас-определитель. – Казань, 2008. – 176 с.
- Рахимов И.И., Павлов Ю.И.** Хищные птицы и совы Татарстана. – Казань, 1999. – 133 с.
- Рогова Т.В.** Голубое и зелёное. – Казань, 1984. – 94 с.
- Росс Г., Росс Ч., Росс Д.** Энтомология. – М., 1985. – 572 с.
- Сафина С.А.** Национальный парк «Нижняя Кама». – Елабуга, 2003. – 176 с.
- Сементовский В.Н., Батыр В.В., Ступишин А.В.** Рельеф Татарии. – Казань, 1951. – 127 с.
- Сементовский В.Н., Воробьёв Н.И.** Физико-географические экскурсии в окрестностях Казани. – Казань, 1940. – 174 с.
- Серые лесные почвы Татарии, их плодородие и рациональное использование.** – Казань, 1991. – 182 с.
- Смоляков П.Т.** Климат Татарии. – Казань, 1947. – 108 с.
- Соболева Л.С., Крылова И.Л.** Зелёная аптека Татарии. – Казань, 1990. – 156 с.
- Современные глобальные и региональные изменения окружающей среды и климата.** – Казань, 1999. – 96 с.
- Средняя Волга.** Геоморфологический путеводитель. – Казань, 1991. – 148 с.
- Станкевич Е.Ф.** Подземные воды Татарии. – Казань, 1967. – 40 с.
- Станкевич Е.Ф., Ступишин А.В., Субботин Р.С.** Камско-Устьинская спелеологическая система и некоторые вопросы сульфатного карста // Экзогенные процессы и эволюция рельефа. – Казань, 1983. – С. 147–163.
- Сток наносов, его изучение и географическое распределение.** – Л., 1977. – 240 с.
- Стратиграфический кодекс России.** – СПб., 2006. – 95 с.
- Ступишин А.В.** Карстовые пещеры // Равнинный карст и закономерности его развития на примере Среднего Поволжья. Гл. 12. – Казань, 1967. – С. 206–225.
- Ступишин А.В., Мухитдинова Д.Х.** Сюкеевские пещеры. – Казань, 1950. – 23 с.
- Тайсин А.С.** Озёра Приказанского района, их современные природные и антропогенные изменения. – Казань, 2006. – 167 с.
- Тайсин А.С.** Раифский лес в составе бореальных лесов Евразии. – Казань, 2008. – 252 с.
- Уникальные экосистемы солонатоводных карстовых озёр Среднего Поволжья.** – Казань, 2001. – 256 с.
- Фауна СССР.** Губки. Т. 2. Вып. 2. – М.-Л., 1936. – 126 с.
- Физико-географическое районирование Среднего Поволжья.** – Казань, 1964. – 196 с.
- Фриш К.** Из жизни пчёл. – М., 1980. – 214 с.
- Хаусман К.** Протозоология / Пер. с нем. – М., 1988. – 336 с.
- Химия и геохимия пермских битумов Татарстана.** – М., 1999. – 300 с.
- Хисамов Р.С., Шаргородский И.Е., Гатиятуллин Н.С.** Нефтебитуминосность пермских отложений Южно-Татарского свода и Мелекесской впадины. – Казань, 2009. – 429 с.

- Шакиров К.Ш., Арсланов П.А.** Почвы широколиственных лесов Предволжья. – Казань, 1982. – 176 с.
- Шлегель Г.** Общая микробиология. – М., 1987. – 567 с.
- Шулаев Н.В.** Фауна жуков-стафилинид (Coleoptera, Staphylinidae) Республики Татарстан (Предкамье): Подсемейство Охурогины, Стенины, Раедерины, Хантолинины, Стафилинины и Ташурогины: Аннот. список видов. – Казань, 2004. – 32 с.
- Эктопаразиты птиц в Среднем Поволжье.** Ч. 1. Клещи. – Казань, 1991. – 143 с.
- Anderson D.T.** Invertebrate Zoology. – Melbourne, Australia, 1999.
- Brusca R.C., Brusca G.J.** Invertebrates. – Mass., 2002.
- Copeland H.F.** The classification of lower organisms. – Palo Alto, 1956.
- Corliss J.O.** The Kingdom Protista and its 45 phyla // BioSystems. – 1984. – V.17.
- Ruppert E.E., Barnes R.D.** Invertebrate Zoology. Pr. – USA, 1994.
- Whittaker R.H.** New concept of Kingdoms of organisms // Science. – 1969. – V. 163.

Зурлык берәмлекләре кыскартулары

Вт – ватт
г – грамм
га – гектар
гПа – гектопаскаль
Дж – джоуль
кг – килограмм
км – километр
л – литр
м – метр
мг – миллиграмм
мг-экв – миллиграмм-эквивалент
мин. – минут
мкм – микрометр
мм – миллиметр
Па – паскаль
с – секунд
°С – Цельсий градусы
см – сантиметр
сэг. – сэгать
т – тонна

Төп аббревиатуралар

АЖ – акционерлык жәмгыяте
ВДНХ – Халык хужалыгы казанышлары күргәзмәсе
(Выставка достижений народного хозяйства)
вуз – югары уку йорты (высшее учебное заведение)
ГАЖ – гаммәви акционерлык жәмгыяте
КДУ – Казан дәүләт университеты
КФАН СССР – СССР Фәннәр академиясе Казан филиалы
МК – Министрлар Кабинеты
МС – Министрлар Советы
МСОП – Халыкара табигатьне саклау берлеге (Международный союз охраны природы)
НИИ – фәнни-тикшеренү институты (научно-исследовательский институт)
РФ – Россия Федерациясе
ТР – Татарстан Республикасы
ТР ФА – Татарстан Республикасы Фәннәр академиясе
ФА – Фәннәр академиясе
ФЖБ – фәнни-житештерү берләшмәсе
ЦНИИгеолнеруд – Руда булмаган файдалы казылмалар геологиясе үзәк фәнни – тикшеренү институты (Центральный научно-исследовательский институт геологии нерудных полезных ископаемых)
штп – шәһәр тибындагы посёлок
ЮС – Югары Совет

Атамалар күрсәткече

Абага гөл – Асплениум – <i>Asplenium</i>	11	Арыслан бөжәкләр – Муравьиные львы – Mymeleontidae	37
Абагасыманнар–Папортниковидные – Polypodiophyta.....	11	Арыслан тырнагы – Зюзник – <i>Lycopus</i>	37
Абчук – Дивала – <i>Scleranthus</i>	12	Арысланча чебеннәр –Львинки – Stratiomyidae.....	37
Агач бал корты – Пчела плотник – <i>Xylocopa valga</i>	12	Арыш анасы – Спорынья – <i>Claviceps</i>	37
Агач гөмбәләре – Трутовые грибы.....	12	Арышбаш – Житняк – <i>Agropyron</i>	38
Агач кортлары – Древоотцы – <i>Cossidae</i>	13	Ас – Горностай – <i>Mustela erminea</i>	38
Агулы билчән – Латук – <i>Lactuca</i>	13	Аскаридалар –Аскариды – <i>Ascaridae</i>	38
Адмирал – Адмирал – <i>Vanessa atalanta</i> L.....	14	Аскомицетлар – Аскомицеты – <i>Askomycetes</i>	38
Адонис – Адонис – <i>Adonis</i>	14	Аспергилл – Аспергилл – <i>Aspergillus</i>	38
Аз төкле суалчаннар – Малоцетинковые черви – <i>Oligochaeta</i>	15	Ачык орлыклылар – Голосемянные – Pipophyta, яки Gymnospermae	42
Айравык – Ежа – <i>Dactylis</i>	16	Ачыкый – Горлюха – <i>Picris</i>	42
Ак амур – Амур белый – <i>Stenopharyngodon</i> <i>idella</i>	17	Аю баланы – Бузина – <i>Sambucus</i>	44
Ак гөмбә – Белый гриб – <i>Boletus edulis</i>	17	Аю жиләге – Толокнянка – <i>Arctostaphylos</i>	44
Ак күбәләкләр – Белянки – <i>Pieridae</i>	17	Аю табаны – Борец – <i>Aconitum</i>	45
Ак чәчәк – Нивяник – <i>Leucanthemum</i>	18	Аю күбәләкләр – Медведицы – <i>Arctiidae</i>	45
Ак чыршы – Пихта– <i>Abies</i>	18	Аючикерткәләр – Медведки – <i>Gryllotalpidae</i>	45
Акканат – Белокрыльник – <i>Calla</i>	20	Әберчен – Вяхирь – <i>Columba palumbus</i>	47
Аккошлар – Лебеди – <i>Cygnus</i>	21	Әвернә уты – Крестовник – <i>Senecio</i>	47
Аксирис – Аксирис – <i>Axyris</i>	22	Әвернә чәчәкләр – Крестоцветные – Cruciferae	48
Аксыргак – Чемерица – <i>Veratrum</i>	23	Әвернәле үрмәкүч – Крестовик обыкновенный – <i>Araneus diadematus</i>	48
Ак тояк – Белокопытник – <i>Petasites</i>	24	Әйләнчек коңгызлар – Вертячки – Gyrinidae.....	49
Акчарлаклар – Чайки– <i>Laridae</i>	25	Әкрән йөрүчеләр – Тихоходки – <i>Tardigrada</i>	49
Акчыл – Подбел– <i>Andromeda</i>	25	Әнис – Тмин – <i>Carum</i>	50
Ал гөмбә – Сыроежки – <i>Russula</i>	26	Әңгерәк уты – Синяк – <i>Echium</i>	50
Ала кыяк – Молиния – <i>Molinia</i>	26	Әрәмә чыпчыгы – Славки – <i>Sylvia</i>	51
Алабуга – Окуни – <i>Perca fluviatilis</i>	26	Әрекмән –Лопух – <i>Arctium</i>	51
Алабуга – Лебеда – <i>Atriplex</i>	26	Әрем – Полынь – <i>Artemisia</i>	52
Алабутачалар – Маревые – <i>Chenopodiaceae</i>	27	Әрләннәр – Хомяки – <i>Cricetinae</i>	52
Алма үләне – Кирказон – <i>Aristolochia</i>	28	Әспе – Спаржа – <i>Asparagus</i>	53
Алмагач – Яблоня – <i>Malus</i>	28	Әтәч гөмбәләре – Лисички– <i>Cantharellus</i>	53
Алтын камчы – Золотарник – <i>Solidago</i>	29	Бабасырлар – Острицы – <i>Enterobius</i>	55
Алтын коңгызлар – Златки – <i>Buprestidae</i>	29	Бадягалар – Бадяги – <i>Spongillidae</i>	56
Алтын туй чәчәге – Купальница – <i>Trollius</i>	30	Базидиомицетлар –Базидиомицеты – Basidiomycetes	56
Алтын күзләр – Златоглазки – <i>Chrysopidae</i>	30	Байгыш – Филины– <i>Bubo</i>	56
Амарант – Щирица – <i>Amaranthus</i>	30	Бака кабырчыгы – Жабрица – <i>Seseli</i>	57
Амбар көясе – Амбарная моль – <i>Nemapogon</i> <i>granellus</i>	31	Бака тәңкәсе – Ряска – <i>Lemna</i>	57
Амбар талпаннары – Амбарные клещи – Tyroglyphoidea.....	31	Бака чыршысы – Уруть – <i>Myriophyllum</i>	57
Амбар утчыллары – Амбарные огнёвки.....	31	Бака яфрагы – Подорожник – <i>Plantago</i>	57
Амёбалар – Амёбы – <i>Amoebina</i>	32	Бакалар – Лягушки – <i>Ranidae</i>	58
Андрена – Андрена – <i>Andrena</i> F.....	33	Бактериялар – Бактерии – <i>Bacteria</i>	59
Андыз – Деясил – <i>Inula</i>	33	Бакыр елан – Медянка – <i>Coronella austriaca</i>	59
Аполлон – Аполлон – <i>Parnassius apollo</i> L.	34	Бакыр кәлтәләр – Веретеницы – <i>Anguis</i>	59
Артыш – Можжевельник – <i>Juniperus</i>	35		
Арчанчалар – Вересковые – <i>Ericaceae</i>	36		

Бал корты – Пчела медоносная – Apis mellifera	60
Бал корты бете – Пчелиная вошь – Braula coeca	61
Балан –Калина – Viburnum	61
Балан чыпчыгы – Снегирь– Pyrrhula pyrrhula	61
Балкараклар – Бразники – Sphingidae	62
Баллут – Яснотка – Lamium	62
Баллы гөмбөлөр –Опята	62
Баллы чэчэк – Льянка – Linaria	63
Балтырган – Борщевик – Heracleum	64
Балыклар – Рыбы – Pisces.....	65
Балыкчы карчыга – Скопа – Pandion haliaetus	65
Барбарис – Барбарис– Berberis	68
Бармактамыр – Пальчатокоренник – Dactylorhiza	68
Башак коңгызы – Кузьки – Anisoplia	70
Башмак чэчэк – Башмачок – Cypripedium	70
Бэртэс – Язь – Leuciscus idus.....	72
Безелдэвек чебеннэр – Журчалки – Syrphidae.....	73
Бекмания – Бемания – Beckmannia	73
Бембикс – Бембикс – Bembix	73
Берш – Берш – Stizostedion volgensis	74
Бетлэр – Вши – Anoplura, яки Siphunculata	74
Бизгэк үләне –Авран – Gratiola.....	75
Бишьяфрак – Сабельник – Comarum	79
Божралы суалчаннар – Кольчатые черви – Annelida	79
Божыр – Рябчик– Tetrastes bonasia	79
Болан коңгыз – Жук олень – Lucanus cervus	81
Болан үләне – Кардария – Cardaria	81
Болычэй – Вербейник – Lysimachia	82
Болычыл – Луговик – Deschampsia.....	83
Борчалар – Блохи – Arhaptera, яки Suctoria, яки Siphonaptera.....	86
Борындык – Бурундук – Tamias sibiricus.....	86
Бөгөлчәннэр – Оводы	87
Бөө – Тарантул рсский – Lycosa singoriensis.....	89
Бөжэк чэчэге – Букашник – Jasiona.....	89
Бөжэклэр – Насекомые – Insecta	89
Бөркет – Беркут – Aquila chrysaetos	91
Бөркет канаты –Орляк – Pteridium	91
Бөртек (ашлык) коңгызлары – Зерновки – Bruchidae	92
Бөрчеклелэр – Горошинки – Pisidiidae	92
Бөтерелчек суалчаннар – Коловратки – Rotifera	92
Бөтнек – Мята – Mentha.....	93
Бронзаклар – Бронзовки – Cetoniinae	93
Буа экэмтөкэмнэре – Прудовики – Lymnaeidae.....	94
Будра – Будра – Glechoma	95

Бузульник – Бузульник – Ligularia	95
Бума үлән– Жирянка – Pinguicula	95
Бурсык – Барсук – Meles meles	96
Буынтыкаякылылар – Членистоногие – Arthropoda	97
Буяу куагы – Дрок – Genista	97
Буяу үләне – Марена – Rubia.....	99
Бүлмэ чебене – Комнатная муха – Musca domestica	99
Бүрэнэ гөмбөлэре – Домовые грибы – Coniophogaceae	99
Бүре – Волк – Canis lupus	99
Бүре бөресе – Воронец – Actaea.....	100
Бүре жилэге – Волчегодник – Daphne.....	100
Бүресыманнар– Волчьи – Canidae 1.....	01
Бүсер үләне – Грыжник – Herniaria	101
Бызылдавыклар – Жужелицы – Carabidae	101
Бытбылдык – Перепел – Coturnix coturnix.....	102
Вак балыклар – Тюльки – Clupeonella.....	103
Вак сарут –Бескильница – Puccinellia	103
Вак чикерткэлэр –Кобылки	103
Вак баш – Мелколепестник – Erigeron	104
Валериана – Валериана – Valeriana	104
Вируслар – Вирусы	105
Вольвокс – Вольвокс – Volvox.....	106
Вольфарт чебене – Вольфартова муха – Wohlfahrtiamagnifica	106
Вошерия – Вошерия – Vaucheria.....	107
Гагаралар – Гагары – Gavia	109
Гади тиен – Белка обыкновенная – Sciurusvulgaris	109
Гади тузбаш – Уж обыкновенный – Natrixnatrix	109
Гамаз талпаннар – Гамазовые клещи – Gamasoidea	110
Гамбэр үләне –Истод – Polygala	110
Гамбэр чэчэге – Адокса – Adoxa.....	111
Гаммарби үләне – Гаммарбия – Hammarbya	111
Гентиана – Горечавка – Gentiana	112
Гидралар – Гидры – Hydrida	116
Глобулярия – Шаровница – Hydrida	119
Горчак – Горчак – Rhodeus sericeus	120
Гөберле бакалар – Жабы – Bufonidae.....	121
Гөблэлэр – Тли – Aphidinea	22
Гөлбадран –Пижда – Tanacetum.....	122
Гөлжимеш – Роза – Rosa	122
Гөмбэ чебеннэре –Грибные комары – Mycetophilidae	123
Гөмбөлэр –Грибы – Fungi, Mycota	123
Гөрөждэ – Груздь – Lactarius.....	125
Густера –Густера – Bliccabjoerkna	125
Дала кошы – Стрепет – Tetraxetetrax	127
Дала лачыны – Балобан – Falcocherrug.....	127

Дала розасы – Хатьма – <i>Lavatera</i>	128	Зибык уты – Пролесник – <i>Mercurialis</i>	155
Дафниялар – Дафнии – <i>Daphnia</i>	128	Зимчәчәк – Пулавка – <i>Anthemis</i>	155
Доломед – Доломед – <i>Dolomedesfimbriatus</i>	130	Зирек – Ольха – <i>Alnus</i>	155
Донник – Донник – <i>Melilotus</i>	130	Зур кыягы – Зубровка – <i>Hierochloë</i>	160
Дөгәнәк – Мордовник – <i>Echinops</i>	131	Зур кушак – Тушканчик большой – <i>Allactagamajor</i>	161
Дөя үләнә – Верблюдка – <i>Corispermum</i>	131	Зур шөпшәләр – Шершни – <i>Vespa</i>	162
Дрейссеналар – Дрейссены – <i>Dreissena</i>	131	Зур энә карагы – Коромысло большое – <i>Aeschna</i> - <i>grandis</i>	163
Дрозофилалар – Дрозофилы – <i>Drosophila</i>	131	Ике кабырчыклы моллюскалар – Двустворчатые моллюски – <i>Bivaivia</i>	176
Дулкынчалар – Волнянки – <i>Limantriidae</i>	132	Ике койрыклылар – Двухвостки – <i>Diplura</i>	176
Дунгыз гөмбәсе – Свиноушка – <i>Paxillus</i>	132	Иксод талпаннары – Иксодовые клещи – <i>Ixodidae</i>	177
Дунгыз уты – Прозанник – <i>Achyrophorus</i>	132	Им үләнә – Володушка – <i>Vupleurum</i>	178
Дүдәк – Дрофа – <i>Otistarda</i>	133	Имән – Дуб – <i>Quercus</i>	179
Дүләнә – Боярышник – <i>Crataegus</i>	133	Имән гөмбәләре – Дубовики.....	179
Елак карчыгалар – Канюки – <i>Buteo</i>	135	Имән үләнә – Дубровник – <i>Teucrium</i>	179
Елан абагасы – Ужовник – <i>Ophioglossum</i>	135	Имән борын – Дубонос – <i>Coccothraustes cocco</i> - <i>thraustes</i>	180
Елан камышы – Хвостник – <i>Hippuris</i>	135	Имезүчеләр – Млекопитающие – <i>Mammalia</i>	181
Елан көпшәсе – Купырь – <i>Anthriscus</i>	136	Инеш керкәсе – Форель ручьевая – <i>Salmo trutta</i>	182
Еланбаш – Змееголовник – <i>Dracoscephalum</i>	136	Инфузориялар – Инфузории – <i>Ciliophora</i>	182
Елга еланбалыгы – Угорь речной – <i>Anguilla</i> <i>anguilla</i>	137	Иң түбән төзелешлеләр, Протистлар – Простейшие – <i>Protista</i>	182
Елга каракошы – Орлан-белохвост - <i>Haliaeetus</i> <i>albicilla</i>	137	Ирга – Ирга – <i>Amelanchier</i>	182
Елга күбәләкләр – Ручейники – <i>Trichoptera</i> ...	137	Иренләч ут – Надбородник – <i>Eripogium</i>	183
Елгыр балык – Быстрянка - <i>Alburnoides</i> <i>birunctatus</i>	140	Иренчәчәклеләр – Губоцветные – <i>Lamiaceae</i>	183
Ешкул – Ясколка – <i>Cerastium</i>	141	Исле башакчык – Душистый колосок – <i>Anthoxanthum</i>	184
Жайдақлар – Наездники	142	Испәрәк – Живокость – <i>Delphinium</i>	184
Жәән – Сом обыкновенный - <i>Silurus glanis</i>	142	Ишәкколак – Окопник – <i>Symphytum</i>	184
Жикәнбаш – Рогоз – <i>Typha</i>	143	Ишкәгаяклы кысласыманнар – Веслоногие ракообразные – <i>Copepoda</i>	185
Жил үләнә – Качим – <i>Gypsophila</i>	144	Ишкәкле кандалалар – Гребляки – <i>Corixidae</i>	185
Жилдәк – Ветреница – <i>Anemone</i>	144	Йогырт – Подмаренник – <i>Galium</i>	187
Жилкәнканатлылар – Парусники – <i>Papilionidae</i>	144	Йод үләнә – Дремлик – <i>Eripactis</i>	187
Жилпәвеч канатлылар – Веерокрылые – <i>Strepsip</i> - <i>tera</i>	145	Йоклачлар – Сони – <i>Gliridae</i>	187
Жилпәзәканатлылар – Веснянки – <i>Plecoptera</i>	145	Йокы үләнә – Прострел – <i>Pulsatilla</i>	188
Жимешашарлар – Плодожорки	145	Йолдызак – Звездчатка – <i>Stellaria</i>	188
Жир бакалары – Чесночницы – <i>Pelobatidae</i>	148	Йомраннар – Суслики – <i>Citellus</i>	189
Жир борчалары – Блошки земляные – <i>Chrysomel</i> - <i>idae</i>	148	Йомшак төкләч – Мягковолосник – <i>Myosoton</i>	189
Жир миндале – Сыть – <i>Syperus</i>	149	Йомшактәннәр – Мягкотелки – <i>Contharidae</i>	189
Жир тычканнары – Землеройки – <i>Soricidae</i>	150	Йонкояр – Рунец овечий - <i>Melophagus ovinus</i>	189
Жирән гөмбә – Рыжик – <i>Lactariusdeliciosus</i>	150	Йонча – Мятлик – <i>Poa</i>	190
Жирсу хайваннары – Земноводные – <i>Amphibia</i>	150	Йөзгәләкләр – Плавунцы – <i>Dytiscidae</i>	190
Жофар – Выхухоль – <i>Desmanamoschata</i>	150	Йөнтәс гөмбә – Волнушка - <i>Lactarius torminosus</i>	190
Жөйлә гөмбәләр – Строчки – <i>Gyromitra</i>	151	Йөрәк уты – Сердечник – <i>Cardamine</i>	190
Жыелма канатлы шөпшәләр – Складчатокрылые осы – <i>Vespoidea</i>	151	Кабакчалар – Тыквенные – <i>Cucurbitaceae</i>	192
Жыерчалы гөмбәләр – Сморчки – <i>Morchella</i>	151	Кабан дуңгызы – Кабан - <i>Sus scrofa</i>	192
Зәңгәр тупыйбаш – Сивец – <i>Succisa</i>	154	Кабар агачы – Бересклет – <i>Euonymus</i>	194
Зәрдә – Василистник – <i>Thalictrum</i>	154		
Зелле – Жимолость – <i>Lonicera</i>	154		

Кабыгашарлар – Короеды – Iridae.....	194	Карабодайчалар – Гречишные – Polygonaceae	227
Каеккузак – Остролодочник – Oxytropis.....	195	Карагай – Лиственница – Larix	227
Каекчэчэк – Ладьян – Corallorhiza	195	Каракошлар – Орлы – Aquila	228
Каен – Береза – Betula	196	Каратамыр – Чернокорень – Synoglossum	229
Каен гөмбэлэре – Подберезовики	196	Карга кошлар – Вороновые – Corvidae.....	230
Каен жилэге – Земляника – Fragaria	196	Карга күзе – Вороний глаз – Paris	230
Каеш яфрак – Грушанка – Pyrola	197	Карлыгачлар – Ласточковые – Hirundinidae.....	231
Каешкыран – Стальник – Ononis.....	198	Карплар – Карпы – Cyprinidae	232
Каешчалар – Ремнецы – Ligulidae	198	Карчыга кошлар – Ястребиные – Accipitridae.....	233
Каз юасы – Гусиный лук – Gagea	198	Карчыга уты – Ястребинка – Hieracium	234
Казаяк – Лютик – Ranunculus	205	Карчыгалар – Луни – Circus.....	234
Казаякчалар – Лютиковые – Ranunculaceae.....	206	Карышлавиклар – Пяденицы – Geometridae.....	234
Казлар – Гуси	206	Катран – Катран – Crambe	236
Казучы шөпшэлэр – Роющие осы – Sphecoidea	207	Каты кабыклы талпаннар – Панцирные клещи – Oribatei.....	237
Кайгылы күбэлэк – Траурница - Nymphalis antiopa.....	208	Каты кура – Дербенник – Lythrum.....	237
Какалия – Какалия – Cacalia	208	Каурый талпаннары – Перьевые клещи – Analgesoidea.....	237
Каклавыч – Бодяк – Cirsium	209	Качыр үләне – Ослиник – Oenothera.....	237
Какы – Свербига – Bunias	209	Каш уты – Бровник – Herminium	238
Калипсо – Калипсо – Calypso	209	Кашкалак – Лысуха - Fulica arta.....	238
Калканкыслачыклар – Щитни – Notostraca	210	Кашыклык абага – Кочедыжник – Athyrium.....	238
Калканлы абага – Щитовник – Dryopteris	210	Кашыктомшык – Колпица - Platalea leucorodia.....	239
Калканлы кандалалар – Щитники – Pentatomidae	210	Кәжә сакалы – Козлобородник – Tragopogon	239
Калтыравык башак – Трясунка – Briza	211	Кәжә боланнар – Косули – Capreolus.....	239
Кама – Выдра - Lutra lutra	212	Кәлтәләр – Ящерицы - Lacerta, Zootoca.....	240
Камкалар – Божьи коровки – Coccinellidae	215	Кәлчәк – Чехонь - Pelecus cultratus.....	240
Камчылылар – Жгутиковые – Mastigophora.....	215	Кәрләч – Очиток – Sedum	241
Камыш – Камыш – Scirpus	216	Кәтүкләр – Катуски – Planorbidae	242
Камыш чыпчыклары – Камышевки – Acroscephalus	216	Кенәри үләне – Двуклесточник – Phalaroides.....	243
Кан туктагучы печән – Росичка – Digitaria	217	Кершәләр – Стрижи – Apodidae.....	243
Канәфер чэчэк – Гвоздика – Dianthus.....	217	Керпеш – Ежеголовник – Sparganium	243
Канәферчәләр – Гвоздичные – Caryophyllaceae	218	Керпеләр – Ежи – Erinaceidae	244
Кандала үләне – Клоповник – Lepidium	218	Кигөвәннәр – Слепни – Tabanidae.....	248
Кандалалар – Клопы – Hemiptera	218	Киек мәтрүшкәсе – Щебрушка – Acinos	248
Канлут – Чистотел – Chelidonium.....	219	Киндер – Конопля – Gannabis	248
Канэчкеч озынборыннар – Кровососущие комары – Culicidae.....	219	Киндер басасы – Посконник – Eupatorium	249
Канэчкечләр – Кровососки – Hippoboscidae.....	219	Кипкәр – Сушеница – Gnaphalium.....	249
Кара балык – Линь - Tinca tinca	220	Кискеч үлән – Резак – Falcaria	251
Кара бөрлегән – Ежевика - Rubus caesius	221	Кисмәннәр – Пилильщики настоящие – Tenthredinidae	251
Кара еланнар – Гадюки - Vipera, яки Pelias	221	Кичке ярканатлар – Вечерницы – Nyctalus.....	251
Кара жиләк – Черника – Vaccinium	221	Кишер үләне – Горичник – Peucedanum	253
Кара каен гөмбәсе – Чага	222	Кияү камчысы – Зопник – Phlomis	253
Кара карга – Грач - Corvus frugilegus	222	Кладония – Кладония – Cladonia	254
Кара солы – Овсец – Helictotrichon.....	223	Клевер – Клевер – Trifolium	254
Кара тилгән – Коршун черный - Milvus korschun	224	Козгын – Ворон - Corvus corax.....	256
Кара тукран – Желна - Dryocopus martius	224	Койрыгаяклылар – Ногохвостки – Collembola	257
Карабайлар – Сорокопуть – Lanius	225	Колмак – Хмель – Humulus	257
Карабаш – Черноголовка – Prunella	226		

Колмак үлән – Повой – <i>Calystegia</i>	258	Куык абага – Пузырник – <i>Cystopteris</i>	291
Колорадо коңгызы – Колорадский жук - <i>Leptinotesa decemlineata</i>	258	Куык гөмбэлэр – Дождевики – <i>Lycoperdon</i>	291
Комай – Манник – <i>Glyceria</i>	259	Куык уты – Пузырчатка – <i>Utricularia</i>	292
Кондызлар – Бобры – <i>Castor</i>	260	Куыш тажыяфрак – Пололепестник – <i>Coeloglossum</i>	292
Кондыз үләне – Вахта – <i>Menyanthes</i>	261	Куян йоны – Жабник – <i>Filago</i>	292
Коңгызлар – Жуки – <i>Coleoptera</i>	261	Куян тукранбашы – Вязель – <i>Coronilla</i>	293
Корбан балыклар – Лещи – <i>Abramis</i>	264	Куяннар – Зайцы – <i>Lepus</i>	293
Корсагаяклылар – Брюхоногие моллюски – <i>Gastropoda</i>	265	Күбэләкләр – Бабочки – <i>Lepidoptera</i>	293
Кортчалар – Червецы	265	Күгән куагы – Свидина – <i>Swida</i>	296
Корчаңгы талпаннары – Чесоточные клещи – <i>Sar-</i> <i>soptoidea</i>	266	Күгәрчен бүреге – Марьянник – <i>Melampyrum</i>	296
Корычагач – Ясень – <i>Fraxinus</i>	267	Күгәрчен күзе – Незабудка- <i>Myosotis</i>	296
Корычагач чебенчеләре – Шпанки – <i>Lytta</i>	268	Күгелжем урман күгәрчене – Клинтух - <i>Columba oenas</i>	297
Кош ясмыгы – Ленец – <i>Thesium</i>	268	Күгелжем ут – Лазурник – <i>Laser</i>	297
Кошкунмас агач – Жестер – <i>Rhamnus</i>	268	Күз уты – Очанка – <i>Euphrasia</i>	297
Кошлар – Птицы – <i>Aves</i>	269	Күзлүб – Шлемник – <i>Scutellaria</i>	298
Көдрәч – Курчавка – <i>Atraphaxis</i>	269	Күзлүт – Пикульник – <i>Galeopsis</i>	298
Көзәннәр – Хорьки – <i>Mustela</i>	270	Күк жиләк – Голубика - <i>Vaccinium</i> <i>uliginosum</i>	298
Көзге усал чебен – Жигалка осенняя - <i>Stomoxys calcitrans</i>	271	Күк күбэләкләр – Голубянки – <i>Lycaenidae</i>	299
Көмеш үрмәкүч – Паук-серебрянка - <i>Argyroneta aquatic</i>	272	Күк күгәрчен – Голубь сизый - <i>Columba livia</i>	299
Көнлекчеләр – Поденки – <i>Ephemeroptera</i>	275	Күкә чәчәге – Зорька – <i>Lychnis</i>	299
Көрән аю – Бурый медведь – <i>Ursus arctos</i>	278	Күкәбаш – Медуница – <i>Pulmonaria</i>	299
Көрпә үләне – Крупка – <i>Draba</i>	279	Күкеләр – Кукушки – <i>Cuculus</i>	300
Көртлек – Тетерев - <i>Lyrurus tetrix</i>	279	Күкчәчәк – Василек – <i>Centaurea</i>	301
Көтүче кошлар – Пастушковые – <i>Rallidae</i>	279	Күкчел – Синюха – <i>Polemonium</i>	301
Көтүче кубызы – Частуха – <i>Alisma</i>	280	Күкшә – Сойка - <i>Garrulus glandarius</i>	302
Көтүче сумкасы – Пастушья сумка – <i>Capsella</i>	280	Күлчә – Плевел – <i>Lolium</i>	303
Көя үләне – Поповник – <i>Pyrethrum</i>	281	Күптамыр – Многокоренник – <i>Spirodela</i>	303
Крачкалар – Крачки – <i>Sterninae</i>	281	Күрән – Осока – <i>Carex</i>	304
Кремнийлы суусемнәр – Доломитовые водоросли – <i>Bacillariophyta</i>	282	Күрәнчәләр – Осоковые – <i>Superaceae</i>	304
Ктырьлар – Ктыри – <i>Asilidae</i>	283	Кызыл бөрлегән – Костяника - <i>Rubus saxatilis</i>	304
Куга – Ситник – <i>Juncus</i>	284	Кызыл кандала – Красноклоп бескрылый - <i>Pyrrhocoris apterus</i>	305
Кугалып үлән – Триостренник – <i>Triglochin</i>	284	Кызыл суалчан – Мотыль.....	306
Кузаклылар – Бобовые - <i>Fabaceae</i> яки <i>Leguminosae</i>	285	Кызыл тәнле талпаннар – Краснотелковые клещи- <i>Trombiculidae</i>	307
Кузгалак – Щавель – <i>Rumex</i>	285	Кызыл чатыр – Золототысячник- <i>Centaureum</i>	307
Кулканатлылар – Рукокрылые – <i>Chiroptera</i>	287	Кызылбаш – Кровохлебка- <i>Sanguisorba</i>	308
Кушпыллар – Щеглы – <i>Carduelis</i>	288	Кызылканат – Красноперка- <i>Scardinius</i> <i>erythropthalmus</i>	308
Кура жиләге – Малинаобыкновенная – <i>Rubusidaeus</i>	288	Кызылтүш – Зяблик- <i>Fringilla coelebs</i>	308
Кура жиләге коңгызы – Малинник обыкновенный - <i>Buturus tomentosus</i>	288	Кызылча – Кизильник- <i>Cotoneaster</i>	309
Курай үләне – Дудник – <i>Angelica</i>	289	Кылган – Ковыль- <i>Stipa</i>	309
Курак – Тростник – <i>Phragmites</i>	290	Кылкойрыклар – Щетинохвостки- <i>Thysanura</i>	309
Кушбаш – Головавь - <i>Leuciscus cephalus</i>	290	Кымызлык – Кислица- <i>Oxalis</i>	310
Куыгаяклылар – Пузыреногие – <i>Thysanoptera</i>	291	Кына – Недотрога- <i>Impatiens</i>	310
		Кыңгырау чәчәк – Колокольчик- <i>Campanula</i>	310

Кыр кишере – Бутень – Chaerophyllum.....	311	Мәкчә – Мачок – Glaucium	331
Кыр тычканнары – Полевки – Microtinae	311	Мәрсин балыклар – Осетровые – Acipenseridae	332
Кыр үрдәге – Кряква - Anas platyrhynchos	311	Мәтрүшкә – Душица – Origanum	334
Кыр чыпчыклары – Чечетки – Acanthis	312	Мәче борчагы – Астрагал – Astragalus	334
Кыргаяклар – Мокрицы – Oniscoidea	312	Мәче бөтнере – Котовник – Nepeta	334
Кырлак – Полевичка – Eragrostis	313	Меңаяклар – Кивсяки	335
Кырлач – Горец – Polygonum	313	Меңьяфрак – Тысячелистник – Achillea.....	335
Кырлы борчак – Чина- Lathyrus.....	313	Мерингия – Мерингия – Moehringia.....	336
Кырлыган – Кипрей – Epilobium	314	Миләүшә – Фиалка – Viola.....	336
Кырлыкча – Торичник – Spargularia	314	Миләш – Рябина – Sorbus	337
Кырмыскалар – Муравьи – Formicoidea	314	Миләш чыпчыклары – Дрозды – Turdus	337
Кыртыш – Ёрш - Gymnocephalus cernua	315	Моллюскалар – Моллюски – Mollusca.....	341
Кырчыл – Полевица – Agrostis.....	315	Мортук – Мортук – Eremopyrum.....	343
Кырыкбуын – Солонечник – Galatella.....	315	Мөгезборын коңгыз – Жук носорог - Oryctes	
Кыска сабак – Коротконожка –		nasicornis.....	343
Brachypodium.....	316	Мөгезкойрыклар – Рогохвосты –	
Кысласыманнар – Ракообразные –		Sireidae.....	344
Crustacea	316	Мөгезләч – Рогачка – Erucastrum.....	344
Кысыр тигәнәк – Гравилат – Geum.....	317	Мөгезьяфрак – Роголистник –	
Кычыткан – Крапива – Urtica.....	318	Ceratophyllum	344
Кычыткан күбәләге – Крапивница - Aglais		Мүк гөмбәләре – Моховики – Xerocomus	345
urticae	318	Мүк жиләге – Клюква – Oxycoccus	345
Кычыткан чыпчыклары – Крапивники –		Мүкләр – Мхи – Bryophyta	345
Troglodytes	318	Мүкчәләр – Мшанки – Bryozoa.....	347
Кышсәяр – Зимолобка – Chimaphila.....	319	Мыеклач коңгызлар – Дровосеки – Cerambicidae	347
Кыяклылар – Злаки - Poaceae, Gramineae	319	Налим – Налим - Lota lota	349
Кыярчалар – Бурачниковые – Boraginaceae	320	Нарат – Сосна – Pinus.....	349
Лайлач гөмбәләр – Миксомицеты – Мухомусета.....	321	Нарат гөмбәләре – Подгруздки – Russula.....	350
Лайлачлар – Слизни.....	321	Нарат жиләге – Брусника - Vaccinium	
Лалә – Лилия – Lilium	321	vitisidaea	350
Лаләчәләр – Лилейные – Liliaceae	321	Нарат чыпчыклары – Пеночки –	
Ландыш – Ландыш – Convallaria	322	Phylloscopus.....	351
Лачын кошлар – Соколиные – Falconidae.....	322	Наратбаш – Хвоц – Equisetum	351
Ләкләксыманнар – Аистовые – Ciconiidae	323	Наяда – Наяда – Najas	352
Ләрге балыклары – Гольяны – Phoxinus	323	Нәдербаш – Чистец – Stachys	352
Ләтчә – Ласка - Mustela nivalis	323	Нәүрүз гөл – Первоцвет – Primula	352
Листера уты – Таиник – Listera.....	325	Нәүрүзгөлчәләр – Первоцветные –	
Лишайниклар – Лишайники – Lichenes	325	Primulaceae	353
Люпин – Люпин – Lupinus.....	325	Нематодалар – Нематоды – Nematoda.....	353
Люцерна – Люцерна – Medicago.....	325	Неотгианта – Неотгианта – Neottianthe	355
Май коңгызлары – Майские жуки –		Нечкә сабак – Тонконог – Koeleria	356
Melolontha.....	327	Нимфолидлар – Нимфолиды – Nymphalidae	356
Май чәчәге – Майник – Maianthemum	327	Ноня – Ноня – Nonea	357
Майкалар – Майки – Melo.....	327	Носток – Носток – Nostok	358
Майлы гөмбәләр – Маслята – Suillus.....	328	Нурлы коңгызлар – Радужницы –	
Мамык бетләре – Пухоеды – Mallophage.....	329	Dopaciinae	358
Мамык үлән – Ластовень – Vincetoxicum.....	329	Оешма чәчәкләләр – Сложноцветные - Compositae,	
Мамыкбаш – Пушица – Eriophorum.....	329	яки Asteraceae	360
Мареначылар – Мареновые – Rubiaceae.....	329	Озын колаклы ярканатлар – Ушаны – Plecotus	360
Матур коңгызлар – Красотелы – Calosoma	330	Озынаяклар – Долгоножки – Tipulidae	361
Махаон – Махаон – Papilio machaon	330	Озын томшык – Каравайка -	
Мәк – Мак – Papaver	331	Plegadis falcinellus.....	361
Мәкә – Бедренец – Pimpinella	331	Он коңгызлары – Мучные хрущаки.....	365

Ондатра – Ондатра - <i>Ondatra zibethicus</i>	365	Ромблылар – Ромбовики- <i>Coreidae, Alydidae, Rho-</i>	
Онлыча – Марь – <i>Chenopodium</i>	366	<i>palidae, Stenocephalidae</i>	392
Ончыл чык гөмбэләре – Мучнисторосыные		Ротан – Ротан- <i>Percottus glehni</i>	393
грибы – <i>Erysiphales</i>	366	Сабын үләне – Мыльнянка- <i>Saponaria</i>	396
Опты – Жерех - <i>Aspius aspius</i>	367	Саескан – Сорока- <i>Picapica</i>	397
Ортилия – Ортилия – <i>Orthilia</i>	367	Саескан шөлдү – Кулик-сорока- <i>Haematopus ostrale-</i>	
Оры талпаннары – Галловые клещи –		<i>gus</i>	397
<i>Tetrapodili</i>	367	Саз йолдызы – Болотник- <i>Callitriche</i>	397
Оры чебеннәре – Галлицы – <i>Cecidomyiidae</i>	367	Саз мирты – Болотный мирт-	
Очкалак тиен – Летяга - <i>Pteromys volans</i>	368	<i>Chamaedaphne</i>	397
Очкылык үләне – Икотник – <i>Berteroa</i>	369	Саз ташбакасы – Черепаха болотная-	
Оялаш уты – Гнездовка – <i>Neottia</i>	370	<i>Emys orbicularis</i>	397
Өер абага – Голокучник – <i>Gymnocarpium</i>	370	Сазан – Сазан- <i>Suiprinuscarpio</i>	398
Өй чикерткәләре – Сверчковые –		Сазанак – Багульник- <i>Ledum</i>	398
<i>Grylloidea</i>	370	Салынкы канатлылар – Вислокрылые-	
Өрәнге – Клён – <i>Acer</i>	370	<i>Sialis</i>	402
Өсләч – Верховка - <i>Leucaspius delineatus</i>	371	Сальвиния – Сальвиния- <i>Salvinia</i>	402
Өчкырлык – Трехреберник –		Сандугачлар – Соловьи- <i>Luscinia</i>	402
<i>Tripleurospernum</i>	372	Саңагайкылар – Жаброноги- <i>Anostraca</i>	402
Пандорина – Пандорина – <i>Pandorina</i>	373	Сапсан – Сапсан- <i>Falco peregrinus</i>	403
Парканатлылар – Двукрылые – <i>Diptera</i>	374	Саранчалылар – Саранчовые- <i>Acridoidea</i>	404
Пармелия – Пармелия – <i>Parmelia</i>	374	Сарут – Пырей- <i>Elytrigia</i>	406
Парсыз ефәк күбәләге – Непарный		Сары башлы кәрлә тургай – Королек	
шелкопряд - <i>Lumantria dispar</i>	374	желтоголовый- <i>Regulus regulus</i>	406
Паслән – Паслән – <i>Solanum</i>	376	Сары буяк – Серпуха- <i>Serratula</i>	406
Пасләнчалар – Пасленовые – <i>Solanaceae</i>	376	Сары мәтрүшкә – Зверобой- <i>Hypericum</i>	406
Пастернак – Пастернак – <i>Pastinaca</i>	376	Сары тамыр – Кермек- <i>Limonium</i>	407
Пәрәвезле талпаннар – Паутиные клещи –		Сары төнбоек – Кубышка- <i>Nuphar</i>	407
<i>Tetranychidae</i>	376	Сары чыпчык – Чиж- <i>Spinus spinus</i>	407
Перловицалар – Перловицы – <i>Unio</i>	377	Сарыбаш – Скерда- <i>Crepis</i>	408
Песи борчагы – Алтей – <i>Althaea</i>	377	Сарымсак үләне – Чесночница- <i>Alliaria</i>	408
Песи тәпичәсе – Кошачья лапка –		Сәдәф уты – Воробейник- <i>Lithospermum</i>	409
<i>Antennaria</i>	378	Сәрви – Карагана- <i>Caragana</i>	410
Песнәк кошлар – Синицевые – <i>Paridae</i>	378	Сәрдә – Сныть- <i>Aegopodium</i>	410
Песнәк озынкыйрык – Синица длиннохвостая -		Сәрдәнә – Хохлатка- <i>Corydalis</i>	411
<i>Aegithalos caudatus</i>	379	Сәхләбчәләр – Орхидные- <i>Orchidaceae</i>	411
Петр әвернәсе – Петров крест – <i>Lathraea</i>	379	Себерке кыяк – Бор- <i>Milium</i>	411
Печәнашарлар – Сеноеды - <i>Psocoptera</i> , яки		Селәүсен – Рысь- <i>Felis lynx</i>	411
<i>Coreognatha</i>	380	Серкәбаш – Пыльцеголовник-	
Плавт – Плавт - <i>Naucoris (Ilyocoris) cimicoides</i>	381	<i>Sephalanthera</i>	412
Планарияләр – Планарии- <i>Tricladida</i>	381	Сирения – Сирения- <i>Syrenia</i>	413
Плаун – Плаун- <i>Lycopodium</i>	382	Сирень – Сирень- <i>Syringa</i>	414
Подуст – Подуст- <i>Chondrostoma</i>	382	Сиртмә койрык кошлар – Трясогузки-	
Поши – Лось- <i>Alces alces</i>	383	<i>Motacilla</i>	414
Протистлар – Протисты- <i>Protista</i>	384	Сколияләр – Сколии- <i>Scolioidea</i>	415
Пыялач күбәләкләр – Стекланницы- <i>Sesiidae, Aeger-</i>		Солитерлар – Цепни- <i>Taeniidae</i>	416
<i>tiidae</i>	384	Солы чыпчыклары – Овсянки- <i>Emberiza</i>	417
Ракитник – Ракитник- <i>Cytisus</i>	387	Солычык – Овсяг- <i>Avena fatua</i>	417
Ракшасыманнар – Ракшеобразные-		Соры көртлек – Куропатка серая-	
<i>Soraciiiformes</i>	388	<i>Perdix perdix</i>	418
Резеда – Резеда- <i>Reseda</i>	388	Соры күсе – Пасюк- <i>Rattus norvegicus</i>	418
Роза чәчәкләләр – Розовые- <i>Rosaceae</i>	389	Соры чебеннәр – Златоглазики- <i>Chrysops</i>	419
Ромашка – Ромашка- <i>Matricaria</i>	392	Соры ябалаклар – Неясыти- <i>Strix</i>	419

Сөйрөлүчөлөр –Пресмыкающиеся- Reptilia.....	420	Тавык чэчөгө –Белозор – Parnassia	447
Сөлэйман балыклар –Лососевые- Salmonidae.....	421	Тайтояк –Копытень – Asarum	447
Сөлэйман мөһөрө –Купена- Polygonatum.....	421	Тал –Ива – Salix	448
Сөлөклөр –Пиявки- Hirudinea	422	Талак үлөнө –Селезеночник- Chrysosplenium.....	448
Сөркөлөр –Сурки- Marmota.....	424	Талакдар –Седмичник – Trientalis	448
Сөтлегән –Молочай- Euphorbia	424	Талпаннар –Клещи – Acarina.....	449
Сөякчәннәр –Костянки- Lithobiomorpha	425	Таракансыманнар –Таракановые – Blattoptera	450
Сөял үлөнө –Бородавник- Lapsana.....	425	Тараяклы кысла –Рак узкопалый – Astacus leptodactylus.....	451
Стафилинидлар – Стафилиниды- Staphylinidae	426	Тарлау – Волоснец или Ломкоколосник – Elymus	451
Су балтырганы –Вех- Cicuta.....	428	Тармакмыеклы кысласыманнар –Ветвистоусые ракообразные – Cladocera	451
Су борычы –Повойничек – Eiatine	428	Тартар –Коростель – Crexcrex.....	451
Су ишәкчеге –Водяной ослик – Asellusaquaticus.....	428	Тасма суалчаннар –Ленточные черви – Cestoda	452
Су кәбестәсе –Рдест- Potamogeton	428	Тасмачалар –Лентецы – Diphyllbothiidae	452
Су талпаннары –Водяные клещи- Hydracarina	429	Тасмачлар –Ленточники – Limenitis	452
Су тургайлары –Оляпки- Cinclus	430	Татлы тамыр –Козелец – Scorzonera	454
Су «үгөзләр» –Водянки- Bombina.....	430	Тау чыпчыклары –Вьюрковые – Fringillidae.....	455
Су чаяннары –Водяные скорпионы- Nepidae	430	Тахиннар – Тахины – Tachinidae	455
Су чэчөгө –Болотоцветник- Nymphoides	430	Таш чыпчыклары –Каменки – Oenanthe	456
Суалчаннар –Черви	430	Ташбаш балыклар –Бычковые – Gobiidae.....	456
Субуяр –Водокрас- Hydrocharis.....	431	Ташбашлар –Пескари – Gobio.....	456
Судаклар –Судаки- Stizostedion.....	431	Ташкуран –Камнеломка – Saxifraga	456
Суерлар –Глухари- Tetrao.....	431	Ташмаңгайлар –Толстолобики – Hypophthalmichthynae.....	458
Сукыр әрләннәр –Слепушонки- Ellobius	432	Тәвә каурые –Страусник – Matteuccia	458
Сукыр кандалалар –Слепняки- Miridae	432	Тәкәрлек – Чибис – Vanellusvanellus.....	459
Сукыр кычыткан –Пустырник- Leonurus	432	Тәләтәвеч –Вальдшнеп – Scolopaxrusticola	459
Сукыр тычканнар –Кроты- Talpa.....	433	Тәнкисәр –Телорез – Stratiotes	460
Сусак – Сусак- Butomus	435	Тәңкә яфрак –Копеечник – Hedysarum	460
Сусарлар –Куницы- Martes.....	436	Тәпичә –Лапчатка – Potentilla.....	461
Сусарсыманнар –Куны- Mustelidae.....	436	Телмәканатлылар –Пальцекрылки – Pterophoridae.....	461
Сусәнәк –Скрытница – Cypripis	436	Тереләй тудыручы моллюскалар –Живородки – Viviparidae.....	462
Сусөярләр –Водолюбы – Hydrophilidae	436	Тешсез әкәм-төкәмнәр –Беззубки	463
Сусын –Касатик – Iris.....	437	Тигәнәкчек –Репешок – Agrimonia	464
Суулчәрләр –Водомерки	437	Тигезаяклы кысласыманнар –Равноногие ракооб- разные – Isopoda	464
Суүсемнәр –Водоросли- Algae	437	Тигезканатлылар –Равнокрылые – Homoptera	464
Сүсән –Метлица- Aperaspicaventi.....	438	Тиенсыманнар –Беличы – Sciuridae	465
Сьеркойрык –Коровяк- Verbascum	438	Тиле торма –Желтушник – Erysimum	465
Сьерчыклар –Скворцы- Sturnidae.....	438	Тилебәрән үлөнө –Белена – Hyoscyamus	465
Сызгырак чыпчыклар –Свирестели- Bombucilla.....	439	Тилерткеч –Дурман – Datura.....	465
Сыңар чэчәк –Одноцветка- Moneses	439	Тимофеевка – Тимофеевка – Phleum	466
Сыраж –Норичник- Scrophularia	439	Тире-йон коңгызлары –Кожееды – Dermestidae	467
Сыражчалар –Норичниковые- Scrophulariaceae	440	Тирес гөмбәләре –Навозники – Coprinus.....	467
Сыргаташ –Бурачок- Alyssum.....	440	Тирес коңгызлары – Навозники	468
Сырлан –Липучка – Lappula	441	Тисмәннәр –Точильщики – Anobiidae.....	468
Сырмавык –Ясменник – Asperula	441		
Табан балыклар –Караси – Carassius.....	442		
Тавык тарысы – Ежовник – Echinchloa.....	446		
Тавык үлөнө –Калужница – Caltha	447		

- Тишмәнүт – Проломник – *Androsace* 468
Тозлак – Солянка – *Salsola* 469
Томаланнар – Трюфели 469
Томсык гөмбә – Бледная поганка –
Amanitaphalloides 470
Тополь – Тополь – *Populus* 470
Торна борчагы – Сочевичник – *Orobus* 471
Торна кузгалагы – Дескурайния –
Descurainia 472
Торнабаш – Аистник – *Erodium* 472
Торналар – Журавли – *Grus* 472
Төертатыр – Ятрышник – *Orchis* 473
Төймәчәчәк – Цицербита – *Cicerbita* 473
Төкле суалчаннар – Ресничные черви –
Turbellaria 474
Төкле талпаннар – Волосяные клещи –
Mobiidae, яисә *Listrophoroidae* 474
Төкле чәчәк – Манжетка – *Alchemilla* 474
Төклетуралар – Шмели – *Bombus* 474
Төкчәлеләр – Ворсянковые – *Dipsacaceae* 475
Төлкекойрык – Лисохвост – *Alopecurus* 475
Төлкеләр – Лисы – *Vulpes* 475
Төн күгәрченнәре – Козодои –
Caprimulgus 476
Төн миләүшәсе – Любка – *Platanthera* 476
Төн ярканатлары – Ночницы – *Myotis* 477
Төнбоек – Кувшинка – *Nymphaea* 477
Төнге копр – Копр лунный –
Copris lunaris 477
Төтәч – Дымянка – *Fumaria* 478
Төче тамыр – Солодка – *Glycyrrhiza* 478
Трематодлар – Трематооды – *Trematoda* 478
Триния – Триния – *Trinia* 479
Тритоннар – Тритоны – *Triturus* 479
Трихинеллалар – Трихинеллы –
Trichinella 479
Трихограммалар – Трихограммы –
Trichogramma 479
Тубалак – Мытник – *Pedicularis* 480
Тубылгы – Лабазник – *Filipendula* 480
Тубылгы куагы – Спирея – *Spiraea* 480
Тузганак – Одуванчик – *Taraxacum* 482
Тукраннар – Дятлы – *Picidae* 483
Тупалакбашлар – Подкаменьщики –
Cottus 484
Тупыйбаш – Короставник – *Knautia* 484
Тургай кошлар – Жаворонки – *Alaudidae* 484
Тургай тарысы – Песчанка – *Arenaria* 485
Турыканатлылар – Прямокрылые – *Orthoptera* 485
Туфрак күбаяклары – Землянки –
Geophilidae 488
Түндербаш – Болиголов – *Conium* 493
Тычкан тарысы – Щетинник – *Setaria* 493
Тычкансыманнар – Мышиные – *Muridae* 493
Тычканчыклар – Мышовки – *Sicista* 494
Убыр уты – Чертополох – *Carduus* 495
Уймак чәчәк – Наперстянка – *Digitalis* 495
Уклар – Стрелки – *Agrionidae* 495
Укмасучы чебеннәр – Толкунчики –
Embiidae 496
Укъяфрак – Стрелолист – *Sagittaria* 496
Умарта кортлары – Пчелы – *Apoidea* 496
Умырткасызлар – Беспозвоночные –
Invertebrata 496
Унаяклы кысласыманнар – Десятиногие ракообраз-
ные – *Decapoda* 498
Уралма сабаклылар – Вьюнковые –
Convolvulaceae 499
Урман күгәрченнәре – Горлицы 502
Урман үрдәге – Дупель – *Gallinagomedia* 503
Урман чәе – Двудлепестник – *Circaea* 503
Урман чыпчыклары – Завирушки –
Prunella 504
Усак – Осина – *Populus tremula* 506
Усак гөмбәсе – Подосиновик –
Leccinum aurantiacum 507
Уткойрыклар – Горихвостки –
Phoenicurus 507
Утлы коңгызлар – Светляки – *Lampyris* 508
Утчәчәк – Горицвет – *Coronaria* 508
Үги ана яфрагы – Мать-и-мачеха –
Tussilago 510
Үләксә акчарлаклары – Мертвоеды –
Stercorarius 510
Үләксә ашар коңгызлар – Мертвоеды –
Silphidae 510
Үлэт бөркетә – Могильник – *Aquilaheliaca* 511
Үлмәс гөл – Бессмертник – *Helichrysum* 511
Үргәләк – Живучка – *Ajuga* 512
Үрдәк кошлар – Утиные – *Anatidae* 512
Үрмәкүчләр – Пауки – *Aranei* 513
Үрмәкүчсыманнар – Паукообразные –
Arachnida 514
Үрмәләчләр – Поползни – *Sitta* 514
Үтле гөмбә – Желчный гриб –
Tyloporus felleus 516
Фикария – Чистяк – *Ficaria* 519
Филчекләр – Долгоносики – *Curculionidae* 520
Хан үләнә – Иван чай – *Chamaenerion* 523
Хара – Хара – *Chara* 523
Хариуслар – Хариусы – *Thymallus* 523
Хитридиомицетлар – Хитридиомицеты –
Chytridiomycetes 526
Хищнецлар – Хищницы – *Reduviidae* 526
Хрущлар – Хрущи 526
Һөд һөд – Удод – *Urupa erops* 528

Цетрария –Цетрария – <i>Cetraria</i>	529	Чын чебеннәр –Мухи настоящие – <i>Muscidae</i>	554
Цикадасыманнар –Цикадовые – <i>Cicadinea</i>	529	Чыпчык жилеме –Смолка – <i>Steris</i>	555
Циклоплар –Циклопы – <i>Cyclopoida</i>	530	Чыпчык орлыгы –Неслия – <i>Neslia</i>	555
Цикорий –Цикорий – <i>Cichorium</i>	531	Чыпчыклар –Воробы – <i>Passer</i>	556
Цинанхум –Цинанхум – <i>Cynanchum</i>	531	Чыршы –Ель – <i>Picea</i>	556
Цинна –Цинна – <i>Cinna</i>	531	Чыршылык үләне – Подъельник – <i>Hypopitys</i>	557
Чабак –Плотва – <i>Rutilus</i>	532	Шадра үлән –Рябчик – <i>Fritillaria</i>	558
Чабыр үләне –Тимьян – <i>Thymus</i>	532	Шайтан таягы –Татарник – <i>Onopordum</i>	558
Чалгычут –Гулявник – <i>Sisymbrium</i>	533	Шалфей –Шалфей – <i>Salvia</i>	558
Чапкыннар –Скакуны – <i>Cicindela</i>	534	Шампиньоннар - Шампиньоны- <i>Agaricus</i>	559
Чатырчәчәклеләр –Зонтичные – <i>Umbelliferae</i>	536	Шартлавык чәчәк –Смолевка – <i>Silene</i>	559
Чаянчы чебеннәр –Скорпионницы – <i>Mecoptera</i>	536	Шәрә бизлек –Кокушник – <i>Gymnadenia</i>	561
Чәберчәкләр –Коньки – <i>Anthus</i>	536	Шәүлегәннәр –Иволги – <i>Oriolus</i>	562
Чәнчү уты –Синеголовник – <i>Eryngium</i>	537	Шәфәкъ чыпчыгы –Зарянка – <i>Erithacus rubecula</i>	562
Чәүкә –Галка – <i>Corvus monedula</i>	537	Шеббуй –Левкой – <i>Matthiola</i>	562
Чәчбай –Вейник – <i>Calamagrostis</i>	537	Шейхцерия – Шейхцерия – <i>Scheuchzeria</i>	563
Чәчбашлар –Власоглавы – <i>Trichocephalidae</i>	538	Шепкән –Рыжик – <i>Camelina</i>	563
Чәчсуалчаннар –Волосатики – <i>Nematomorpha</i> , яки <i>Gordiacea</i>	538	Шепкән –Сурепица – <i>Brassica campestris</i>	563
Чәшкеләр –Норки	538	Шешәнәк –Волдырник – <i>Cucubalus</i>	564
Чебен гөмбәләре –Мухоморы – <i>Amanita</i>	538	Шикша – Водяника – <i>Empetrum</i>	564
Чебенче кошлар –Мухоловковые – <i>Muscicapa</i>	539	Шолганнар –Куторы – <i>Neomys</i>	565
Челән кошлар –Цаплевые – <i>Ardeidae</i>	539	Шома көпшә –Дягиль – <i>Archangelica</i>	565
Челтәрканатлылар –Сетчатокрылые – <i>Neuroptera</i>	540	Шомалак –Гладыш – <i>Laserpitium</i>	566
Черемчел –Дрема – <i>Melandrium</i>	541	Шомачыклар –Гладыши – <i>Notonectidae</i>	566
Черкиләр –Мошки – <i>Simuliidae</i>	541	Шомбия үләне –Заразиха – <i>Orobanche</i>	566
Чикерткә чыпчыклар –Сверчки – <i>Locustella</i>	542	Шомырт –Черемуха – <i>Padus</i>	567
Чикләвек куагы –Лещина – <i>Corylus</i>	542	Шомырткоңгызлар –Карапузики – <i>Histeridae</i>	567
Чикләвексыманнар –Орехотворки – <i>Cynipoidea</i>	543	Шөлдер чәчәк –Бубенчик – <i>Adenophora</i>	568
Чия –Вишня – <i>Cerasus</i>	546	Шөлдерут –Погремок – <i>Rhinanthus</i>	568
Чомга кошлар –Поганковые – <i>Podicipedidae</i>	547	Шөлди кошлар –Ржанковые – <i>Charadriidae</i>	569
Чормавык –Повилика – <i>Cuskuta</i>	547	Шөпшәләр –Осы.....	569
Чукурлар –Клесты – <i>Loxia</i>	549	Ыргакбашлар –Скребни – <i>Acanthocephala</i>	576
Чулыклар –Бекасы – <i>Gallinago</i>	549	Ысылдавык кош –Вертишейка – <i>Jynx torquilla</i>	576
Чумгалак үрдәкләр –Крохали – <i>Mergus</i>	549	Элмә –Вяз – <i>Ulmus</i>	578
Чумгалаклар –Нырки – <i>Netta</i>	550	Элпәканатлылар –Перепчатокрылые – <i>Numenoptera</i>	579
Чуртаннар –Щуки – <i>Esox</i>	551	Энәкараклар –Стрекозы – <i>Odonata</i>	579
Чүл утчыгы –Резуховидка – <i>Arabidopsis</i>	551	Эңер үләне –Жерушник – <i>Rorippa</i>	579
Чүл уты –Резуха – <i>Arabis</i>	551	Эрбетче –Кедровка – <i>Nucifragacaryocatactes</i>	581
Чүпрә –Дрожжи – <i>Saccharomycetales</i>	552	Эскәккойрыклар –Уховертки – <i>Dermaptera</i>	581
Чүрәкәйләр –Чирки.....	552	Эспарцет –Эспарцет – <i>Onobrychis</i>	581
Чыбык үлән –Прутняк – <i>Kochia</i>	552	Эт балыклар –Вьюновые – <i>Cobitidae</i>	583
Чыелдык кошлар –Пищухи – <i>Certhia</i>	553	Эт борчагы –Мальва – <i>Malva</i>	583
Чыклы үлән –Росянка – <i>Drosera</i>	553	Эт сырғанагы –Черёда – <i>Bidens</i>	583
Чын көяләр –Моли настоящие – <i>Tineidae</i>	554	Эт тигәнәге –Дурнишник – <i>Xanthium</i>	584
		Эт шомыргы –Крушина – <i>Frangula</i>	584
		Эфедра –Хвойник – <i>Ephedra</i>	584
		Эхинококк –Эхинококк – <i>Echinococcus granulosus</i>	584
		Эчәккушлылар –Кишечнополостные – <i>Coelenterata, Cnidaria</i>	585

Юешчэлэр – Мокрецы – Ceratopogonidae	587
Юкэ – Ли́па – Tilia	587
Ябалаклар – Совиные – Strigidae	590
Ябалакчыклар – Совки – Noctuidae	591
Ябышкак үлэн – Вяжечка – Turritis	591
Яз гөмбәсе – Вешенка – Pleurotus	592
Ялган чаяннар – Лжескорпионы – Pseudoscorpionesяки Chelonethi	593
Ялмача – Скабиоза – Scabiosa	593
Ялтыравык энэ карагы – Красотка блестящая – Calopteryxsplendens	593
Ялтыракбаш – Ожика – Luzula	594
Янутсыман эт – Енотовидная собака – Nyctereutesprocyonoides	594
Яньйөзэрлэр – Бокоплавцы – Amphipoda	595
Яңгыр суалчаннары – Дождевые черви	596
Яңгыравык озынборыннар – Комары-звонцы – Chironomidae	597
Яран – Герань – Geranium	597
Ярмабаш – Перловник – Melica	598
Ярут – Ярутка – Thlaspi	598
Яссы суалчаннар – Плоские черви – Plathelminthes	598
Ятак кандаласы – Клоп постельный – Cimex lectularius	599
Яушан – Вероника – Veronica	599
Яфрагашарлар – Листоеды – Chrysomelidae	599
Яфрагаяклы кысласыманнар – Листоногие ракооб- разные – Phyllophora	600
Яшел чыпчыклар – Зеленушки – Chloris	601

Авторлар исемлеге

Р.Н.Апкин, Р.Э.Әсретдинова,
Н.Ш.Әхмәтжанова, А.С.Әюпов, О.В.Бакин,
В.Г.Бакирова, А.В.Беспятых, Г.Н.Бирюлёв,
В.А.Бойко, М.Г.Борисович, Ф.Г.Борханов,
Б.В.Буров, Г.П.Бутаков, М.А.Верещагин,
Н.Х.Газиев, Ә.Ғ.Газизуллин, И.Ф.Галанин,
А.П.Галанина, В.И.Гаранин, И.И.Гаранина,
Р.Я.Гыйльметдинов, С.Г.Гордиенко, П.К.Горшков,
Ю.А.Горшков, М.А.Горшков, В.Н.Григорьев,
А.П.Дедков, О.В.Ерѣгин, А.К.Жеребцов,
Р.М.Зелеев, В.Б.Иванов, И.Г.Кадошникова,
С.И.Кадошиков, Л.Р.Камалиева, В.Д.Капитов,
А.Р.Каюмов, Т.А.Кондратьева, Л.И.Корчагина,
С.Ю.Краснобаева, О.В.Краснов, В.А.Кузнецов,
Н.А.Кузнецов, Е.И.Ломако, О.Д.Любарская,

Е.Л.Любарский, В.Г.Марфин, Ә.Ф.Мельничнова,
Н.М.Минһажева, Г.Г.Миңнекәева, А.Н.Миронов,
В.И.Мозжерин, В.В.Мозжерин, Л.В.Мошкова,
Р.Х.Мөслимов, Ә.П.Наумов, С.М.Окулова,
Ю.П.Переведенцев, Н.Г.Петров, Р.С.Петрова,
С.И.Поляков, И.И.Рәхимов, Р.Ә.Рәхмәтуллин,
Ә.Х.Рәхмәтуллин, Р.М.Сабилов, А.А.Сабитов,
Е.А.Сапаев, Ю.В.Сементовский, Л.М.Ситдыйкова,
В.М.Смелков, Ә.С.Тайсин, И.Ф.Томаева,
О.Н.Урбанова, Н.И.Усанова, Б.В.Успенский,
Н.Л.Фомичёва, Р.А.Хәйдәров, Ә.Б.Халидов,
Р.Р.Хәсәнов, Р.Ә.Чиспияков, В.З.Шакиров,
С.М.Шәфигуллина, А.А.Шинкарёв, А.В.Шишкин,
Н.В.Шулаев, Е.С.Шуликов, В.А.Яковлев,

Тәржемәчеләр төркеме:

Р.Э.Әсретдинова, Ф.Р.Бәдретдинова, Ф.С.Гыйниятуллина, Ф.Г.Камалетдинова, Г.И.Каюмова.

Үсемлек һәм хайваннарның иллюстрацияләре рәссам В.Е. Булатов тарафыннан эшләнде.

Р.Э.Әсретдинова, З.Г.Бәширов, Р.Ғ.Бикмансуров, Е.Г.Бычков, Г.П.Бутаков, М.Г.Гафуров, В.И.Гуськов,
О.В.Ерѣгин, В.Б.Иванов, В.Г.Марфин, Е.В.Прохоров, В.В.Силантьев, И.Н.Хөжжәтов, Р.Н.Шакировларның фо-
торәсемнәре һәм слайдлары файдаланылды.

Тышлык һәм китапның дизайнеры: Ф.Ә. Ибраһимова
Китапның версткасын эшләүчеләр: Ф.Ә. Ибраһимова, Р.Р. Сәләхийев
Иллюстрацияләрне эшкәртүче: Г.Р.Дәүләтъянова.
Карта һәм схемаларны эзерләүчеләр: Р.Г.Нурмөхәммәтов, Г.Н.Булатова.
Мөхәррирләр: Ф.Р.Бәдретдинова, Г.И.Каюмова

ISBN 978-5-902375-56-2

Басарга кул куелды2021.
Ак буяулы кәгазьдә. Форматы 84×108/16. «Петербург» гарнитурасы.
Офсет ысулы белән басылды. Шартлы басма табагы. 61,32.
Заказ №
ТР ФАнең Татар энциклопедиясе һәм төбәкне өйрәнү институты
420015, Казань шәһәре, Пушкин урамы, 56.
E-mail: info-ite@mail.ru.
Эзер оригинал-макеттан
нәшрият-полиграфия комплексы бастырылды.